¡HASTA SIEMPRE FIDEL, VENCEREMOS!

● Hoy retorna a su patria, la histórica isla de Martí, el héroe de Sierra Maestra.

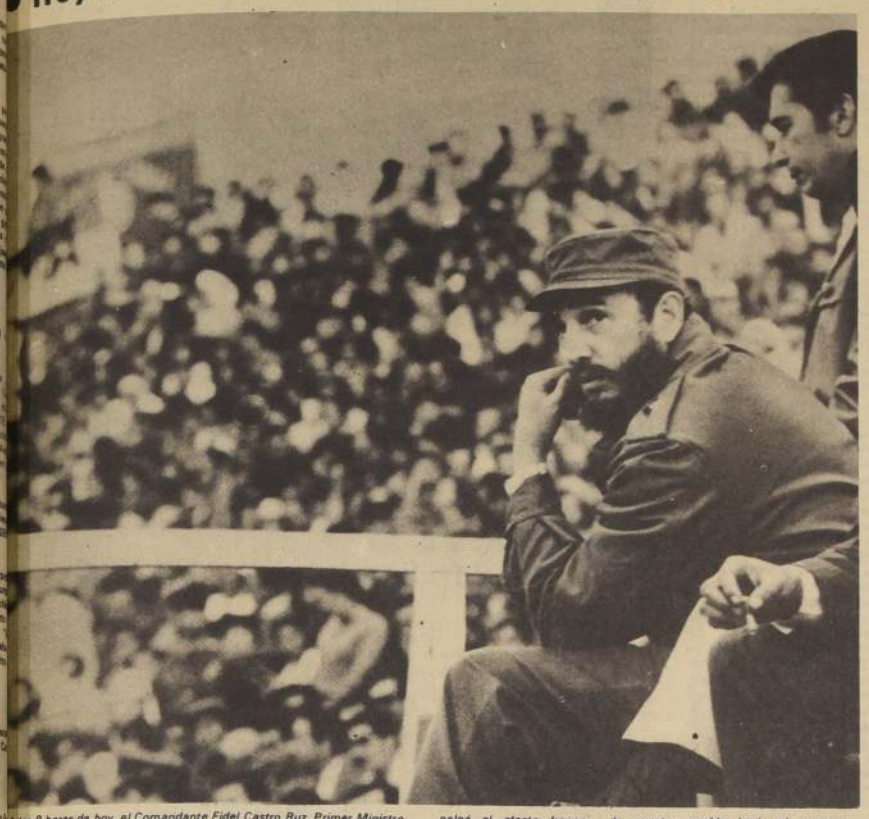

A las 8 horas de hoy el Comandante Fidel Castro Ruz, Primer Ministro del Gobierno Revolucionario de Cuba, inicia el regreso a su patria, tras haber visitado nuestro país durante veintitrés días. Durante ese lapso conoció todas las zonas de nuestra geografía. Admiró las bellezas naturales y tomó contacto con su gente. El héroe de Sierra Maestra palpó el afecto franco de nuestro pueblo hacia el proceso revolucionario que él encarna. En la foto, Fidel en el Estadio Nacional durante el acto en que lo despidió el Compañero Presidente, doctor Allende y Chile.

LA NACION

Santiago, Sábado 4 de Diciembre de 1971

Año LIV Nº 19.718

SEMANA	PRECIO	DOMINGOS	PRECIO
Provincia Santiago:	E° 1.70	Provincia Santiago:	E° 2.20
Otras Provincias:	E° 1.80	Otras Provincias:	E° 2.30

Firmado Convenio Cut Gobierno:

UN SISTEMA DE REAJUSTE ACORDE CON EL PROCESO REVOLUCIONARIO

●Implica la participación de los trabajadores en el desarrollo económico del país

"Manifiesto como Presidente de la República, la satisfacción de señalar ante Chile entero y el mundo, el entendimiento entre los trabajadores y el Gobierno. Y ello no implica de ninguna manera que ellos estén sometidos al gobierno, ya que jamás los trabajadores aceptarán tal tutelaje", señaló el Presidente de la República, antes de firmar el Convenio CUT—Gobierno sobre política económica para el año 1972.

El acto se realizó al mediodía de ayer en el Gran Comedor de La Moneda y a él asistieron Ministros de Estado, Jefes de los Partidos Políticos de la UP, administradores e interventores de las empresas del área social, dirigentes de la Central Unica de Trabajadores y miembros del Consejo Nacional de Federación.

El acta que contiene los acuerdos de la plataforma de lucha de la CUT para el año 72, incluye otros puntos que comparte con el Gobierno de la Unidad Popular, e integran sus bases programáticas, en aspectos de fundamental importancia en esta etapa de profundos cambios en la estructura social y económica del país.

REAJUSTES

En el punto cuarto se establecen las normas generales para la aplicación de reajustes de remuneraciones tanto para el sector público como privado. Allí se fija un salario mínimo equivalente a 30 escudos, un sueldo mínimo equivalente a los 1.100 escudos mensuales para empleados del sector público y privado.

Con respecto al reajuste general de sueldos y salarios, se establece un reajuste en 100 por ciento del Indice del Costo de la Vida para todos los trabajadores no sujetos a convenio del sector público y privado. Al mismo tiempo fija una pensión mínima para obreros, equivalente a un salario mínimo, una pensión mínima de empleados equivalente a un sueldo vital escala A del Departamento de Santiago, reajuste de pensiones, jubilaciones y montepíos en un 100 por ciento del alza del costo de la vida, y un reajuste de la asignación familiar, de acuerdo al Proyecto que crea el Fondo Nacional de Prestaciones Familiares, que tiende a la nivelación de este beneficio para todos los trabajadores del país. Finalmente, se establece el no ingreso a las respectivas Cajas de Previsión de la primera diferencia de sueldos por reajustes ni de las diferencias por igual concepto de las pensiones de jubilación al Fondo Revalorizador.

(Pasa a la Pág. 10)

En el Gran Comedor de la Moneda, el Presidente de la República firmó ayer el Convenio CUT-Gobierno, que fija la política de remuneraciones para el año 72. En el acto también hizo uso de la palabra el Presidente de la CUT, Luis Figueroa, quien destacó la importancia que revestía el documento.

Senador Luis Corvalán.

¡LOS FASCISTAS NO PASARAN!

● El Secretario General del PC se dirigió anoche al país por cadena nacional de emisoras.-

● Texto íntegro del discurso.

Queridos compañeros y compañeras: Compatriotas de todas las tendencias democráticas:

Esta semana han ocurrido una serie de hechos graves que ponen de relieve el torvo propósito de un sector reaccionario de provocar el caos y derribar el Gobierno. Frente a ello, lo primero que debemos decir, la primera palabra que tenemos que dar, para que los facciosos no alienten la menor sombra de duda sobre nuestra actitud, es que no van a encontrar luz verde para la sedición y todos los que vengan por lana saldrán trasquilados.

El mismo día en que voceros de Washington anunciaron que el Gobierno del Presidente Allende tendría sus horas contadas, aquí, en Santiago, se organizó una asonada de tipo fascista. La llamada marcha de las ollas vacías no tenía "na que ver" con el desabastecimiento.

En primer lugar, las mujeres del barrio alto, que vinieron hacia el centro de la ciudad, en la mayoría de los casos en lujosos automóviles, no han tenido jamás ni tienen hoy ningún problema alimenticio.

A lo largo de muchos años, la burguesía organizó la mejor red de comercialización de productos precisamente allí donde ellas viven. Emporios, supermercados, de todo hay en Providencia, Las Condes y Vitacura. Ningún hogar de la burguesía carece de refrigeradores. Y la mayoría de las mujeres que acudieron a tal marcha, además de tener los pulmones vírgenes porque nunca le han trabajado un día a nadie, no tienen idea de lo que es cocinar y lavar ollas. En segundo lugar, queda demostrado que el desabastecimiento servía sólo de pretexto por el hecho de que una vez en el centro, las protagonistas sólo se dedicaron a lanzar consignas contra el Gobierno e insultos y groserías contra Fidel Castro y el Presidente de la República.

Más aún, el carácter fascista de la asonada del miércoles quedó más en evidencia con la aparición y la acción de guardias blancas, de algunos centenares de individuos con cascos, garrotes y cadenas, que al estilo de los "tonton macoutes" de Duvalier, se lanzaron por el camino de las provocaciones, tratando de sembrar el terror en Santiago, pretendiendo promover un nuevo dos de abril o un bogotazo.

Los delitos perpetrados son de todos conocidos: asalto a dos locales del Partido Radical y a la sede de las Juventudes Comunistas, atentado en la casa del Ministro de Salud, agresión a Rodrigo Ambrosio, a una reportera de "El Siglo" y a numerosos carabineros y una serie de otras acciones vandálicas que duraron hasta la madrugada. Y todos conocen también que los atentados contra el Presidente de la República en Valparaíso y el Ministro del Interior en Santiago, las burdas mixtificaciones reaccionarias sobre la posición del Gobierno en materia de libertad de prensa y en relación a los pequeños empresarios de la industria y el comercio, así como los trastornos impuestos en las actividades académicas de la Universidad de Chile, tienen una íntima conexión con la asonada.

Llamamos la atención sobre el hecho de que todo esto se generó como si fuera espontáneo. Durante días y días nadie apareció patrocinando la llamada marcha de las ollas vacías. No se necesita ser muy avispado para comprender que el estilo de la manifestación del miércoles tiene gran similitud con los movimientos fascistas que se pusieron en marcha en Brasil contra Goulart y en Bolivia contra Torres, movidos por la C. I. A. El hecho de que un grupo de empingorotados manifestantes se hayan dirigido a Tomás Moro, a la residencia del Presidente de la República, marca claramente la dirección del golpe proyectado.

Y llega a tanto el descarado cinismo de los promotores de la asonada que su multimillonaria publicidad ha recibido orden de presentar a los victimarios como

(Pasa a la Pág. 4)

Desde la madrugada rige:

¿QUE ES EL TOQUE DE QUEDA?

a. Prohíbese el tránsito de ciudadanos individualmente o en grupos, en vehículos o en cualquier medio, por la vía pública. Lo anterior significa que las personas deberán permanecer en sus lugares de alojamiento habitual o en sus lugares de trabajo, en caso de turnos.

Se otorgarán salvoconductos individuales, para personas y vehículos, previo estudio de los motivos, por comisiones que funcionarán, entre las 15.00 y 23.00 horas en los siguientes lugares:

(1) **Santiago.**

(a) Escuela de Suboficiales (Avda. Blanco Encalada esq. San Francisco)

(b) Escuela de Telecomunicaciones (Avda. Antonio Varas - Avda. Bilbao)

(c) Escuela Militar (Avda. Apoquindo - Américo Vespucio)

(d) R. A. M. 1 "Tacna" (Avda. Tupper Nº 1551)

(e) R. I. M. 1 "Buin" (Avda. El Salto - Avda. México)

(f) Radioestación Naval (Interior Quinta Normal)

(g) Regto. Blindado Nº 2 (Santa Rosa - Coquimbo)

(h) Tenencia de Carabineros Curacaví (Avda. O'Higgins 1346, Curacaví)

(2) **Depto. de Talagante**

Planta Experimental Explosivos del Ejército (Manuel Rodríguez s/n)

(3) **Depto. Pedro Aguirre Cerda**

Base Aérea El Bosque (Cdcia. Guarn. Aérea "El Bosque", Paradero 32 Gran Avenida, Guardia Nº 1)

(4) **Depto. de Melipilla**

4a. Comisaría de Carabineros (Ortúzar 674)

(5) **Depto. de Maipo**

7a. Comisaría de Carabineros de Buín (Sargento Aldea - Errázuriz)

(Pasa a la Pág. 10)

Grito en la "U":

¡QUE EL RECTOR SE VAYA!

AL DESCUBIERTO PLAN SEDICIOSO

Diputado PN se fue de lenguas y reveló que la Acusación Constitucional contra el Ministro del Interior está redactada desde el martes pasado.- Esto demuestra que la marcha de las mujeres fue el pretexto para concretarla.- Diputados freistas participan de esta artera maniobra típicamente politiquera.

PAQUISTAN DESATA GUERRA TOTAL CONTRA LA INDIA

NUEVA DELHI, 4 (UPI)— La Primera Ministra Indira Gandhi declaró está noche que Paquistán ha iniciado "una guerra a toda escala" contra la India.

La jefa del Gobierno habló una hora después que el Presidente V. V. Giri decretará un estado de emergencia nacional, tras anunciarse una serie de ataques aéreos y de artillería atribuidos a Paquistán.

La Sra. Gandhi afirmó que la India está "preparada para todas las eventualidades", pero no precisó las medidas que tomará su Gobierno bajo el estado de emergencia.

Declaró, no obstante, que las tropas indias están preparadas para defender la nación y señaló que hablaba en "un momento de grave peligro para nuestra patria y nuestro pueblo".

"Hace algunas horas —agregó— a las 4.30 P.M. (11.30 GMT) del tres de diciembre, Paquistán lanzó una guerra a toda escala contra nosotros".

Informó a continuación que aviones paquistaníos habían atacado aeropuertos indios en seis localidades, en su mayoría en la frontera de Paquistán Occidental, pero también llegaron a Agra, a 480 kilómetros del límite internacional y 200 kilómetros al sur de Nueva Delhi, donde se encuentra el famosísimo Tan Jahal.

¡Fascistas trataron de asesinar a detective:

PROVIDENCIA: ¡¡NIDO DE RATAS!!

Convertidos en delincuentes los Rodolfo Eugenio, Antonio Ivan, José Pedro, Juan Felipe, Carlina Angélica y Cía. Desde lujosos departamentos y ocultándose como cobardes agredieron a policías.

UN FASCISTA DE "Patria y Libertad" intentó dar muerte a un detective de Investigaciones, utilizando la propia metralleta del policía que le arrebató con un golpe sorpresivo. La rápida intervención de otro funcionario, que hirió al agresor, salvó providencialmente la vida de su compañero que yacía por tierra, completamente indefenso.

El aristocrático Barrio Providencia, cuna de la reacción criolla fue, la noche del jueves, nuevamente escenario de las vandálicas acciones de grupos de sujetos que, con armas de fuego, contundentes y cortantes, recorrían las diversas arterias del sector, promoviendo desórdenes y agrediendo a mansalva a todas las personas que se mostraran contrarias a su comportamiento e ideas. Los lujosos departamentos de calle Carlos Antúnez, sirvieron de fortalezas de cobarde individuos que escudándose tras la oscuridad de los inmuebles, se dieron a la tarea de disparar y lanzar botellas, piedras y ceniceros de grueso cristal contra funcionarios del Servicio de Investigaciones.

Cuando efectivos de la policía civil realizaban patrullajes por Providencia con Carlos Antúnez, fueron recibidos por una verdadera lluvia de piedras y otros objetos que lanzaban desde los departamentos de los pisos superiores, especialmente ceniceros que al estrellarse contra el pavimento hacían el efecto de granadas, lanzando gruesas esquirlas de cristal hacia todos lados. Entretanto, de otros edificios, sus habitantes, previa coordinación encendían y apagaban las luces interiores al mismo tiempo que provocaban gran ruido golpeando ollas y tarros. Con ello se buscaba **"crear el clima"** propicio para iniciar el ataque a fondo.

LA ACCION DELICTUAL

Los policías se dieron a la tarea de detener a los provocadores que seguían al pie de la letra las archiconocidas organizaciones reaccionarias. Incluso, debieron hacer varios disparos al aire para amedrentar a los decididos sujetos, entre los que se contaban tres delincuentes habituales con ficha en la Asesoría Técnica, que fueron contratados para cometer los desmanes en forma técnica. No obstante, los botellazos y piedras, menudeaban, por lo que los detectives optaron por retirarse.

En la esquina de Tobalaba con Thayer Ojeda, se encontraban grupos de unas 300 personas y unos cincuenta vehículos obstaculizando el tránsito. Los matones a sueldo golpeaban a todo el que pasaba por el sector. Uno de ellos, fue un empleado que manejaba su automóvil rumbo a su domicilio. En el asiento trasero viajaban sus dos pequeños hijos. El **"delito imperdonable"** del ciudadano, fue el de escuchar por radio el discurso del Primer Ministro y líder cubano, Comandante Fidel Castro. Al ser interceptado e interpelado por su actitud, el conductor manifestó que nadie podía prohibirle tal hecho. Ante ello, los fascistas le sacaron del interior del coche y le golpearon brutalmente con pies y manos, dejándole abandonado en el lugar.

En esos instantes, hicieron su aparición funcionarios de Investigaciones en varias patrulleras.

INTENTO DE HOMICIDIO

Al igual que en la anterior oportunidad, el recibimiento fue rudo y hostil. Siguiendo claras instrucciones, la lluvia de piedras y botellas lanzadas desde los departamentos se inició de inmediato. Ante los disparos al aire a modo de amedrentamiento que hicieron los detectives, individuos que posteriormente fueron detenidos, sacaron pistolas "Luger" y revólveres, con los que dispararon contra los detectives, sin alcanzarlos. La acción policial se dobló en riesgos, puesto que al mismo tiempo de cuidarse de las agresiones de los vándalos, debían evitar los proyectiles y disparos que se hacían desde los departamentos.

Un individuo, que más tarde sería identificado como **Enrique Loyer Arce**, de 22 años, domiciliado en Vitacura, intentó agredir a un detective con un trozo de cadena. Fue reducido y a punta de metralleta fue conducido hasta una patrullera. Sin embargo, cuando no terminaban esta acción, el muchacho, en una rápida y sorpresiva acción se volvió y asestó un puntapié al policía, trenzándose luego en una lucha cuerpo a cuerpo, en medio de la cual el vándalo hizo gala de golpes de kárate propinándole incluso un golpe en un ojo con la culata del arma ocasionándole una herida. En un momento determinado, Loyer Arce se apoderó nuevamente del arma y aprovechando que el detective yacía en tierra comenzó a manipularla intentando darle muerte. Este gesto fue advertido por otro funcionario que disparó a las piernas del individuo, única forma de reducirlo en tales circunstancias. El herido fue trasladado a la Posta Central de la Asistencia Pública.

Luego del incidente, el grupo se disolvió, anunciándose que Enrique Loyer Arce, será procesado por infracción a la Ley de Seguridad Interior del Estado.

PAREDES

El Director de Investigaciones, Eduardo Paredes, en rueda de prensa, señaló en la mañana de ayer que la acción de los fascistas de tomarse la Avenida Providencia, usar armas de fuego, cortantes y contundentes, amenazando a la policía, obedecía a un plan para crear el terror. **"Este plan —agregó— es de la derecha y lo está realizando cuando se convenció de lo inútil de sus cantos de sirenas a las Fuerzas Armadas. Estos "valientes" individuos luego de agredirnos e incluso intentar dar muerte a un detective, buscaron el refugio de las faldas maternas, de sus tías o abuelas".**

ARMAS Y DETENIDOS

A consecuencias de los hechos ya señalados, Investigaciones se incautó de tres armas, entre ellas una moderna pistola marca "Luger" de fabricación alemana.

La nómina de los fascistas del PN, DC y "Patria y Libertad" entregada por la policía es la siguiente:

Rodolfo Antonio Serafini Inostroza, de 24 años; **Antonio Iván Tirreau Tapia**, de 21 años; **Andrés Alberto Almonte Lama**, de 27; **Jaime Arturo Fuentes Prado**, de 41; **Jorge Federico Gana Matte**, de 37; **Guillermo Armando Rerbein Cruzat**, de 24; **Antonio Ramón Herrera Ortiz**, de 35; **Fernando Enrique Aguilar Peni**, de 18; **Ricardo Bernán Posselt Narbona**, de 18; **Julio Sebastián Célis Jiménez**, de 18; **Carlos Enrique Raúl Verdugo Ramírez de Arellano**, de 18; **José Pedro Undurraga Izquierdo**, de 18; **Gonzalo Fernando Vargas Wegmann**, de 18; **José Antonio Barahona del Río**, de 19; **José de Jesús Maldonado**, colombiano de 24; **Javier de la Fuente Villablin**, de 27; **Juan Pablo Valenzuela Schmidt**, de 19; **Luis Felipe Barros Salinas**, de 18; **Julio César Barros Salinas**, de 22; **Waldo Félix Serqueira Leiva**, de 22; **Patricio Jaime Flores Pietrasanta**, de 21; **Alejandro Eduardo Briceño Hoffer**, de 22; **Leonel Gustavo del Río del Río**, de 26; **Carmen Gloria Nazal Mass**, de 20; **Carmen Ahumada Meléndez**, de 30; **Ernesto Francisco Aliste Peralta**, de 19; **Rodrigo Augusto Ramírez Alvarado**, de 18; **Pedro Rubio Durán**, de 21; **Diego Jaime González Gutiérrez**, de 18; **José Manuel Monje Zegers**, de 18; **Guillermo Bronwer Barrueto**, de 18; **Ramón Ignacio Marchant Gutiérrez**, de 20; **Gastón Nogues Jhonson**, de 26; y **Victor Hugo Escaine Astorga**, de 18 años.

A modo de información complementaria, se puede señalar que cada uno de los detenidos tienen sus domicilios en sectores del Barrio Alto, entre ellos las calles Placeriza, Cristóbal Colón, Hendaya, Amapolas, Carlos Antúnez, Luis Pereira, Bilbao, Candelaria Goyenechea, etc.

SECTOR DE PROVIDENCIA y Thayer Ojeda, nido de ratas reaccionarias que, luego de agredir a policías y tratar de asesinar a un detective, corrieron con sus cabellos al viento buscando el refugio de las faldas maternas de sus tías o abuelas.

ESTOS SON LOS LUJOSOS departamentos de Providencia y Carlos Antunez que albergan a los fascistas antipatriotas, hijos pródigos de Patria y Libertad y del PN. Desde esos lugares dispararon, lanzaron toda clase de proyectiles contra funcionarios de Investigaciones.

LA FOTOGRAFIA muestra calma y tranquilidad. Sin embargo, la noche del jueves se transformó en un campo de batalla por obra y gracia de los hijos de su apá: agredieron a todo el que estuviera de acuerdo con sus tropelías.

LIBERTAD BAJO FIANZA PARA LOLOS SEDICIOSOS

Cien escudos por cabeza fue el precio que pagaron los fascistas de "Patria y Libertad" y del Partido Nacional, por insultar al Presidente Allende, por agredir a carabineros y por cometer toda clase de tropelías en el sector de Providencia.

Los 38 detenidos y acusados de infringir la Ley de Seguridad Interior del Estado, llegaron hasta el edificio de los Tribunales de Justicia y a partir de las 15 horas fueron interrogados por el Ministro sumariante, Eduardo Bravo, quien posteriormente ordenó su libertad previo pago de 100 escudos.

El Ministro Bravo, justo es decirlo, se limitó a cumplir con la ley. Pero una vez más ha quedado de manifiesto que nuestra justicia es clasista. Es decir, quien tiene dinero para procurarse un abogado que acuda a los resortes legales necesarios podrá burlar el peso de la ley burguesa que ha sido creada para defender a los poderosos y aplastar a los débiles. Pruebas al canto: el único individuo que quedó detenido fue un pobre muchacho con antecedentes penales, que llegó al tribunal sin plata y sin abogado. Para él, si bien es cierto que estuvo mezclado en los incidentes al igual que los otros, esa ley fue implacable y despiadada.

Entre el pijerío con olor a lavanda, pulseras de oro y tenidas de moda que esperaba el veredicto del Ministro, se encontraba el ex Ministro de Educación del Gobierno de Frei, Máximo Pacheco, quien pasó por la "humillación" de haber tenido que acudir al Tribunal para rescatar a su hijo "lolo", Jaime Pacheco Matte, quien durante los incidentes del jueves por la noche se caracterizó por su violencia y por insultos contra el orden establecido.

Es interesante constatar que en esta escalada de violencia desatada por la reacción, Máximo Pacheco, a nombre del "freismo", ha llevado uno de los estandartes en la primera línea de fuego. Fue el quien en compañía del Rector Boeninger, protagonizó el asalto al Palacio de la Moneda, lo que originó una querella por parte de la Intendencia de Santiago.

Su hijo Jaime Pacheco Matte, aparece ahora mezclado y dirigiendo las hordas de Providencia que protestaban contra el avance arrollador del socialismo en nombre de la "democracia" y de la "libertad".

Todo esto significa que el pueblo no se encuentra frente a hechos o situaciones aisladas. Por el contrario, la presencia de lo más granado de la reacción tanto en lo que está aconteciendo en la Universidad de Chile como en el Congreso Nacional y en el mismo corazón del barrio alto, es un índice bastante decidor en cuanto a que la Derecha se encuentra desesperada por la pérdida de sus privilegios y sus grangerías de siempre.

Entretanto, el Gobierno, tal como lo señalara el Presidente de la República, no se dejará arrebatar su victoria. No es el pueblo el que genera la violencia como han querido señalarlo los voceros de la reacción. Aún más, es el propio pueblo quien ha frenado los intentos sediciosos.

Estos jovencitos son los delincuentes del Partido Nacional, la DC y de Patria y Libertad, que fueron detenidos, después de protagonizar desmanes y agresiones con armas de fuego en Providencia. Su imagen no es la de un poblador. . .¿No es cierto?

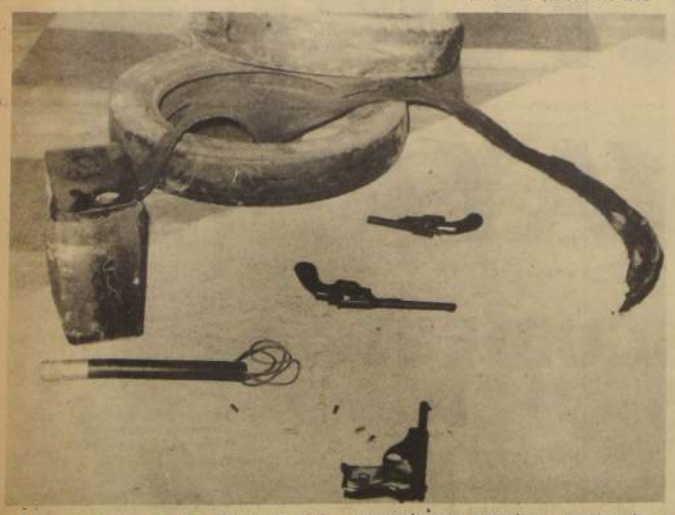

Con estas armas, los fascistas del reaccionario grupo "Patria y Libertad" atacan al pueblo. Laques, armas de fuego y otros instrumentos contundentes portaban anoche los "valientes" en el Barrio Alto, donde provocaron serios incidentes, tendientes a sembrar el caos y a promover graves hechos.

GOBIERNO SE QUERELLA CONTRA "PEC"

El Subsecretario del Interior anunció anoche que el Gobierno decidió querellarse contra el Director de la Revista "PEC" por propalar informaciones falsas y tendenciosas, a través de un artículo titulado "La mitad de la carne se reexporta a Cuba".

Según señaló Vergara, con esa información se pretende crear un clima de conmoción pública que genere el terror en el país. Además, en la primera página de esa publicación anuncia en forma llamativa y escandalosa que "estamos enviando a Cuba la carne que nos falta en Chile".

En consecuencia, la publicación infringe el artículo 4 en su letra G y el 17 de la Ley 12.927.

Para evitar incidentes:

TOQUE DE QUEDA EN SANTIAGO

● Tres estudiantes heridos en Avenida Providencia.

A partir de la una de la madrugada de hoy y hasta las 6 de la mañana comenzó a regir el toque de queda en la provincia de Santiago, a excepción del departamento de San Antonio, según lo anunció ayer el Jefe de la Zona de Emergencia, General Augusto Pinochet.

La medida fue adoptada con el fin de impedir que continúen registrándose incidentes en las calles santiaguinas en horas de la noche, especialmente en el barrio alto.

A raíz de esto, dijo el General Pinochet, **hay tres heridos a bala desde que empezó la Zona de Emergencia, resultado de los incidentes registrados en la noche del jueves en Avenida Providencia quienes fueron identificados como Rodrigo Pérez Donoso, estudiante de 19 años que está en estado grave, Luis Losada de 17 años, Enrique Loier Arce, estudiante de 22 años que ingresó a la Posta Central.**

Hubo encuentros, agregó el general, **entre Carabineros y grupos de personas entre 18 y 25 años que se apostaban en las aceras de Providencia a gritar y golpear tapas de ollas a manera de platillos, luego que eran dispersados aparecían nuevamente.**

En estos resultaron más heridos, pero no a bala como los anteriores, ellos son Luis Pareto, hijo, de 19 años que recibió golpes y Víctor Ortunetta de 19 años con algunas contusiones leves. Además hay 10 detenidos, entre ellos 8 estudiantes y 2 empleados.

Los incidentes se registraron alrededor de las 11 horas y fueron controlados a la 1 de la madrugada, además se extendieron a otras arterias, como Vitacura y las inmediaciones de la casa del Embajador de Cuba.

Señaló el Jefe de la Zona de Emergencia que en Providencia con Carlos Antunez un grupo de jóvenes incendió neumáticos en la calle con el fin de entorpecer el tráfico, el que fue extinguido por Carabineros y el carro lanzaagua.

SE JUEGA EL CLASICO

EN REUNION SOSTENIDA anoche en la sede de la Asociación Central entre presidentes de la "U" y Colo-Colo con el presidente del organismo del fútbol profesional, se acordó mantener la realización del Clásico Universitario, luego de conocer la intención del Gobierno de buscar las facilidades para que éste se realice, considerando la medida impartida por el Jefe de la Plaza, General Pinochet, de que el toque de queda empezará a regir desde la una de la mañana.

Trascendió que el Gobierno considerando esta fiesta universitaria, postergaría la iniciación del toque de queda en una o dos horas. Las entradas para el Clásico se seguirán vendiendo desde el mediodía en el Estadio Nacional.

MANIFIESTO

El Campamento Revolucionario "Che Guevara" declara:

A la opinión pública que en vista de que las señoras de Providencia están padeciendo del desabastecimiento y el hambre, las compañeras pobladoras del Campamento han resuelto organizar una olla común para demostrar a estas encopetadas señoras que en este Campamento no existe el bullado desabastecimiento que tanto cacarean y que por lo tanto pueden venir a llenar sus ollas vacías.

Y hacemos un llamado a todos los compañeros pobladores que cooperen en esta gran cruzada a favor de "estas pobres señoras del Barrio Alto que están padeciendo del desabastecimiento y el hambre" para demostrarles que el pueblo está siempre alerta junto a su Gobierno.

¡HASTA LA VICTORIA SIEMPRE!

CAMPAMENTO REVOLUCIONARIO "CHE GUEVARA"

Santiago, 2 de diciembre de 1971.

Subsecretario del Interior:

"NO EXISTEN VICTIMAS FATALES EN INCIDENTES"

● Reunión en La Moneda.

EL SUBSECRETARIO DEL INTERIOR, Daniel Vergara, desmintió ayer los rumores que señalaban que se hubiesen producido víctimas fatales, durante los incidentes ocurridos la noche del jueves, calificando esta información como tendenciosa.

—**"Es falso** —dijo— **hablar de muertes, ya que sólo se han registrado heridos. Quienes siguen provocando estas disputas, con el objeto de alterar el orden público, sólo son fascistas".**

Al explicar la detención de manifestantes, Vergara aclaró que esta medida había sido dispuesta por el Jefe de la Plaza, General Augusto Pinochet Ugarte y que todos ellos estaban a disposición de los Tribunales.

Más adelante al definir las atribuciones del Jefe de la Plaza, expresó que éste hará uso de las prerrogativas de que está investido contra quienes pretenden alterar el orden público y la seguridad nacional. Señaló que la medida adoptada por el Gobierno de implantar el toque de queda para la provincia de Santiago, exceptuando al puerto de San Antonio, obedecía a la ola de incidentes, especialmente nocturnos que se han sucedido en Santiago en los últimos días.

REUNION EN LA MONEDA

Durante la mañana de ayer, el Presidente de la República, Doctor Salvador Allende se reunió por espacio de dos horas con el Ministro del Interior, José Tohá, para tomar decisiones sobre los últimos incidentes ocurridos en Santiago.

La reunión se efectuó en dependencias cerradas en el despacho del Primer Mandatario. Posteriormente, el Ministro José Tohá se reunió por 90 minutos con el Jefe de la Zona de Emergencia, General Augusto Pinochet, con el General Director de Carabineros, José Sepúlveda Galindo, el Director de Investigaciones, Eduardo Paredes.

LA NACION

DESPEDIDA DE FIDEL

Hoy pone fin a su visita a Chile el Comandante Fidel Castro, quien expuso ante una inmensa multitud en el Estadio Nacional, el jueves último, su pensamiento acerca de los alcances y trascendencia de este contacto directo entre la revolución cubana y el proceso revolucionario chileno.

El acto del Estadio evidenció la diferencia entre una reunión de pueblo y una concentración facciosa. Los trabajadores que repletaron el inmenso coliseo, lo hicieron para escuchar tranquilamente exposiciones políticas y doctrinarias del compañero Presidente de Chile y del Primer Ministro de Cuba, y escucharon decir a Fidel Castro que la mejor arma de los revolucionarios es la idea, el cerebro, la cultura, la doctrina. Los fascistas se reúnen para tratar asuntos de negocios y después organizan asonadas callejeras, asaltos a mano armada y desórdenes públicos.

Los trabajadores concurren a sus manifestaciones con gran esfuerzo, pues carecen de adecuada movilización, mientras que los reaccionarios las llenan con testaferros y mercenarios. El pueblo atiende y aprende, mientras los derechistas aúllan y patalean. Es la distancia entre un pasado de odios y de injusticias y un presente de gran esfuerzo destinado a modificar las añejas estructuras.

La visita completa del líder cubano fue una gran lección para nuestro pueblo, porque él recorrió todo Chile y se empapó de nuestra realidad, en vez de limitarse a las ceremonias protocolares. Se le ha reprochado, por la derecha, tan larga permanencia, en circunstancias de que ella acredita un interés real y no una superficial curiosidad. Y, como lo dijo en el Estadio, no vino a nuestro país a enseñarnos nada deliberadamente, sino a aprender una renovada experiencia. Si nos enseñó algo no fue con intención pedagógica o revolucionaria, sino con su ejemplo sincero y sus análisis teóricos. Quien hable de intervención en la política contingente es un ignorante o un mal intencionado, pues el visitante fue en extremo cuidadoso para no dar margen a ese tipo de críticas.

Le ha correspondido a Fidel Castro observar en que forma los fascistas y los reaccionarios recurren a los mismos métodos en todos los países, ya sea en la Alemania de Hitler, en la Italia de Mussolini, o en naciones donde la lucha de clases se agudiza, emplean los mismos procedimientos de terror y de violencia, sin reparar en los daños que le ocasionan a un pueblo que desea trabajar y progresar en paz. En Chile utilizaron la presencia del gobernante amigo para injuriarlo soezmente, en términos que resultan repugnantes, no solamente para los hombres de izquierda, sino para cualquiera persona con una mediana educación. Nuestro diario publicó varias fotografías de los mercenarios derechistas, y en una de ellas se pudo observar los abismos de procacidad a que han llegado.

Pero el visitante pudo, a la vez, alternar con los obreros del cobre, del salitre, y del carbón, con los universitarios de diversas ciudades, con las mujeres proletarias, con los soldados profesionales, con los campesinos del valle central, con los obreros del austro y con el conjunto de nuestro pueblo. Supo así de otra realidad, diferente a la ficticia de los satisfechos, de otra sinceridad mayor que la de los fariseos, de otro afecto, más profundo y más entrañable. Sabe ya cómo somos los chilenos, y nosotros hemos podido conocerlo, estableciéndose la vecindad espiritual y la fraternidad revolucionaria.

Por eso le decimos: hasta pronto Fidel y ¡venceremos!

Bloqueo a la Voluntad Popular

En todos los frentes, el país está asistiendo a conflictos que hacen ver la necesidad de contar con un Poder Legislativo formado por una Cámara Unica.

En efecto, es frecuente que la derecha acuse a la Unidad Popular de actuaciones "ilegales", sobre todo en materia de incorporación de monopolios al área social. Desde luego, la acusación ha sido desmentida en cada oportunidad por organismos como la Contraloría General de la República, pero el problema de los procedimientos para realizar cambios estructurales debe abordarse a fondo.

Para un observador no advertido de la realidad política chilena sería algo casi irracional que un Presidente elegido hace poco más de un año, representante de una coalición política que obtuvo virtualmente la mayoría de los votos en todo el país el 4 de abril, luchando contra una oposición teóricamente dividida por su orientación política, encuentre dificultades tan considerables para cumplir con su programa. El simple sentido común indicaría que un sistema político coherente debe permitir que un Mandatario con un respaldo tan amplio marche adelante por el camino que la mayoría eligió.

Sin embargo, la Unidad Popular encuentra su programa bloqueado precisamente por los frenos arbitrarios impuestos por nuestro sistema político a todo lo que implique cambio social.

En primer lugar, nuestro sistema sitúa, como dudoso guardián del pasado, a un Senado que dura ocho años dentro del Poder Legislativo. Ese Senado no se renueva con el Presidente de la República y sigue reflejando una realidad política que data de casi una década. Por grande que sea la victoria en las elecciones presidenciales —como lo destacó sin cesar la Democracia Cristiana y su Presidente en el pasado sexenio— siempre queda ese Senado anacrónico para velar por el mantenimiento del viejo orden social. Como también lo han hecho notar especialistas democratacristianos, la existencia misma de una segunda Cámara no se justifica en Estados Unitarios como el chileno. Las artificiales dificultades planteadas por ese Senado fueron las que llevaron a la candidatura Tomic a incluir en su programa la creación de un Congreso integrado por una sola Cámara.

En segundo lugar, tanto el Senado como la Cámara de Diputados han sido elegidos sobre la base del censo de 1930, lo que implica que no representan al electorado de 1971. Distritos como el 3° de Santiago, que deberían elegir 31 diputados de acuerdo al censo de 1960, eligen solamente 5. La base electoral del Congreso es la de 40 años atrás, base definida en pleno dominio oligárquico.

La Cámara Unica se presenta, entonces, no como un problema particular para especialistas en Derecho Público, sino como la condición necesaria para que se resuelvan conflictos en todas las áreas que está alcanzando el proceso revolucionario actual. En la medida en que el Congreso sea realmente representativo, en la medida en que refleje sin distorsión al electorado de 1971, se hará posible que los cambios sociales se impongan con el ritmo que la mayoría del país quiere.

Agreguemos que, además del freno institucional señalado, la oposición, que ha recibido sus votos de un electorado que la conocía dividida, se ha fusionado de hecho, al margen de la voluntad de sus electores, por un arreglo de pasillo. En efecto, la DC tiene su representación parlamentaria en virtud de haberse presentado como el acicate para una "revolución en libertad", es dudoso que la mantenga si persiste en su pacto con la derecha. En consecuencia, también los votos DC representan una realidad política diferente.

¿Quiénes son, a la luz de estas precisiones, los que están contrariando la voluntad popular? ¿Es el Gobierno, que cumple un programa recientemente ratificado, o es la oposición, que se apoya en instituciones caducas y en pactos no sancionados por sus antiguos simpatizantes?

En este sentido, la búsqueda de vías legales para llevar adelante el cumplimiento del programa de la Unidad Popular, que reduzcan al máximo el rol del Parlamento, es un rodeo que la misma composición no representativa del Congreso obliga a realizar.

Del mismo modo, la insistencia de la derecha en aumentar la importancia del Parlamento no se debe a su inexistente voluntad "democrática" sino a la correcta comprensión de que representa un freno para cualquier proceso revolucionario.

Esa línea política reaccionaria nada tiene que ver con la democracia, a pesar de las periódicas invocaciones al "plebiscito" en todas partes. Hay una visible contradicción entre las peticiones plebiscitarias de la oposición en instituciones o fábricas aisladas y su negativa a renovar totalmente el Parlamento a través de la creación de una Cámara Unica. La Cámara Unica transformaría nuestro Poder Legislativo en un organismo realmente representativo, no por una sola vez, sino en forma permanente, permitiendo que cada Presidente tenga la opción de gobernar con un Parlamento que refleje las tendencias electorales del mismo momento de su elección.

Ese es el gran plebiscito que el país reclama y que permitiría resolver todos los múltiples conflictos parciales cuya solución es bloqueada por la oposición para mantener un clima de tensión artificial.

G.

¿Con Quién Dialogar?

José Ingenieros decía que las revoluciones sociales derriban la estructura material de un orden injusto cuando el andamiaje ideológico en que se sustenta ya ha sido pulverizado en el plano de la teoría, con mucha anterioridad. Aunque no compartamos todos los supuestos teóricos que esta afirmación encierra, la aceptamos en lo que se refiere al capitalismo en Chile y en todo el Tercer Mundo.

Es correcto afirmar que desde el punto de vista de la teoría, el capitalismo ya ha sido completamente refutado. No existen tareas ideológicas pendientes con el capitalismo. Lo que está pendiente es la pulverización práctica del sistema. Es decir, la lucha contra el capitalismo en el terreno de los hechos.

De allí se deduce la verdadera importancia de las palabras de Fidel Castro en su discurso de despedida en el Estadio Nacional, cuando afirmó que "nosotros no dialogamos con fascistas".

En Chile, aún dialogamos con fascistas. Porque vivimos una realidad aún, que nos impide omitir ese penoso diálogo.

En verdad, dialogar con fascistas no conduce a ninguna parte porque en última instancia, ellos, ganen o pierdan en la confrontación ideológica, de todas maneras asumirán la defensa irrestricta de los privilegios que genera el sistema capitalista. No lleva a nada, entonces, discutir con ellos. Lo que hay que hacer con ellos es otra cosa bien distinta al diálogo. Cuando ellos, los fascistas y reaccionarios llaman al diálogo, lo que hacen es tratar de ganar tiempo, confundir, mentir, calumniar.

La discusión es y debe ser para discernir lo justo de lo injusto, lo correcto de lo incorrecto, lo verdadero de lo falso. Entonces ¿qué más discutir con los reaccionarios capitalistas?

La verdadera discusión debe ocurrir entre revolucionarios. El único diálogo fértil es el que conduce a descubrir creadoramente los caminos de liberación. Cristianos revolucionarios y marxistas revolucionarios tienen diferencias y puntos comunes de vista. El diálogo entre ellos es fértil, fecundo, creador, porque va a buscar verdades aún no establecidas, va a buscar caminos tácticos en procura de la meta estratégica común. Se trata de cómo llegar al socialismo y a cuál socialismo llegar; y no de averiguar si queremos socialismo o capitalismo.

Con los fascistas no debe ya perderse el tiempo en diálogos. Con los capitalistas no hay ya nada que discutir. Si quieren aprender algo, que lean; hay miles de textos donde está desentrañada la esencia corrupta del sistema capitalista.

No hay, en cambio, bastantes textos donde aparezca nuestra realidad chilena, inédita, "insólita" como dijo Fidel, para pasar al socialismo por este camino nuevo.

Aquí debe estar el diálogo. Todos los que están por el socialismo deben dialogar entre sí. Y todos juntos, deben luchar por el fin del sistema capitalista. Lucha contra unos y diálogo con los otros, es la consecuencia que se desprende de lo dicho por Fidel.

V.M.

Ollas y Sartenes

Hablando de mujeres, uno de los contertulios dijo de pronto:

—En realidad, contrariamente a lo que se dice, son muy poco prácticas. No atinan a nada.

¿En qué se basa para esa afirmación tan contundente?.

En el desfile que hicieron el miércoles. Sacaron ollas y sartenes, gritaron, etcétera etcétera; desempeñaron muy bien sus papeles de pobrísimas dueñas de casa sin plata para comprar pan; pero erraron en el fondo de la cosa. No deberían haber protestado contra el Gobierno.

¿Y contra quién debieron protestar?.

Contra mí dijo; el contertulio. Como ustedes saben, yo soy ganadero. Mejor dicho, era ganadero...

¿Y por qué van a protestar contra Ud?.

—Porque fui yo uno de los muchos ganaderos que nos llevamos los animales a la Argentina para que aquí escasee la carne. Además, varios de nosotros llevamos disimuladamente las vaquillas a los mataderos, para que así no se puedan reproducir tan fácilmente, y la pérdida sea a varios años plazo. Contra mí debieron haber protestado, y contra varios amigos que, ya en la industria, ya en el comercio, ya en la agricultura, se han dedicado a sabotear de lo lindo. Lo malo es que no hemos podido actuar con verdadero éxito; Es cierto que a veces suele sentirse cierta escasez, pero es pasajera; además, hoy se está consumiendo mucho más que el año pasado; lo que pasa entonces es que las cosas se acaban antes, pero no hemos podido crear la escasez completa. Nosotros queríamos una escasez que no sólo alcance al pueblo, sino a la clase media y aún a la clase alta, pero hay que confesar que no nos resultó. Por eso, humildemente, he pedido que esas dueñas de casa que sueñan con que haya hambre para darse el gusto de protestar, protesten contra nosotros, que hemos sido incapaces de planificar bien el sabotaje.

—Mientras tanto -prosiguió- los invito a comer a mi casa. Tenemos una entrada de langosta, en seguida una crema que será la gran sorpresa, un buen filete mignon champignon, y varios postres y frutas al gusto de cada cual. Mi pobre mujer participó en el desfile del hambre, y se merece comer bien.

Máximo Severo.

PERSPECTIVA INTERNACIONAL

Alfonso Varela

Sigue la Crisis Monetaria

La crisis monetaria que sacudió a los grandes centros capitalistas no sólo quedó sin una solución definitiva, que sólo podría venir de una reestructuración del sistema mundial de intercambios que está más allá de las posibilidades del sistema capitalista. Además puede decirse que la propia fase aguda del desbarajuste monetario quedó en suspenso, como esos enfermos incurables que sueñan con ser congelados hasta un par de siglos más, cuando su mal haya encontrado un remedio.

Un indicio obvio de que el gran debate está todavía por ser resuelto lo encontramos en este cable UPI del pasado 30 de noviembre, en el que la "rebeldía" de los aliados de Washington se muestra tan viva como antes:

"ROMA, 30 UPI.- Los principales aliados comerciales de los Estados Unidos pidieron hoy formalmente la desvalorización del dólar norteamericano como parte de cualquier trato tendiente a poner fin a la crisis monetaria mundial. Los mismos aliados rechazaron como ridícula una oferta norteamericana de eliminar el recargo fiscal del 10 por ciento, fijado a las importaciones a los Estados Unidos, siempre que otros países elevasen el valor de sus respectivas monedas. Los asociados de Washington en el llamado Grupo de los Diez, que comprende a los países más ricos del mundo no comunista, anunciaron que sólo cooperarían en un reajuste general de monedas si los EE.UU. participaran a través de la devaluación del dólar. Según sus portavoces, la persistencia en una actitud rígida por parte de los Estados Unidos, representados en la reunión del grupo por su Secretario de Hacienda, John Connally, haría imposible una fórmula de avenencia. El Mercado Común Europeo y Gran Bretaña reunidos antes del plenario de la conferencia ministerial, acordaron que sólo tratarían sobre cifras concretas si Connally cedía en la cuestión del dólar. A través de un portavoz conjunto, Gran Bretaña y el Mercado Común dieron a conocer también su sorpresa y decepción ante la posición de los Estados Unidos, aparentemente más intransigente que nunca".

Y esa intransigencia resultó algo más que aparente. Para que no quedaran dudas, los norteamericanos reforzaron su posición con este anuncio, reproducido por un cable AFP del primero de diciembre:

"ROMA, 1° AFP: Los Estados Unidos precisaron ayer por primera vez la amplitud exacta de las reevaluaciones monetarias que exigen de los demás grandes países, se supo hoy en Roma de fuente informada. Se cree que estas cifras son un poco superiores a las que había calculado el Fondo Monetario Internacional al estallar la crisis monetaria".

El problema pues, sigue sin solución. Los norteamericanos ofrecen, como máxima concesión, terminar con el recargo arancelario del diez por ciento, que no sólo fue una medida transitoria de emergencia, en cuya naturaleza misma está el ser eventualmente suprimida, sino que va en contra de la filosofía de liberación del comercio internacional compartida por los grandes países capitalistas. A cambio de esa supuesta concesión, los norteamericanos piden una drástica elevación de los valores relativos de las otras monedas importantes, para establecer una nueva paridad fija.

Demás está decir que con eso los norteamericanos obtendrían los mismos, y mayores, beneficios que con su discutido diez por ciento, ya que no sólo lograrían limitar el flujo de mercancías hacia los EE.UU. (efecto obtenido con el diez por ciento), sino que además obtendrán una expansión de sus exportaciones. El plan norteamericano consiste en terminar con el tradicional déficit de su balanza de pagos y, no contentos con eso, pasar a contar con un novedoso superávit, que en los sueños del equipo de Nixon sería aún mayor que el déficit anterior.

Los costos de la maniobra concebida por los norteamericanos deberían caer sobre las espaldas de sus aliados. En esto los norteamericanos dan pruebas de una lógica extremadamente sólida y los europeos no hacen sino imitarlos al oponerse al plan. Para ellos la solución es no sólo injusta sino que poco viable. En el duelo entre el franco y el marco de 1968, los franceses podían pedir una reevaluación del marco porque después de la reevaluación la paridad oficial entre las monedas se acercaría mucho más a la realidad que antes de ella. Pero en el actual debate entre el dólar y las monedas europeas, el debilitado dólar se encuentra ante monedas que han estado más bien jugando a salvarse mediante desvalorizaciones.

Otra injusticia de la posición norteamericana, tal como la ven los europeos occidentales, deriva de la naturaleza de los problemas que Washington quiere resolver. El déficit tradicional de la balanza de pagos norteamericana no se debe a un déficit comercial. La balanza comercial de los EE.UU. con el resto del mundo ha sido tradicionalmente positiva. El déficit de las cuentas exteriores de Washington no viene de las operaciones comerciales, sino de otro tipo de salidas de dólares; Inversiones norteamericanas fuera de los EE.UU., gastos militares también afuera y "ayuda" militar a sus títeres, y "ayuda" financiera destinada a facilitar sus exportaciones y aumentar la influencia económica y política de los EE.UU.

El déficit de la balanza de pagos de los EE.UU. no fue tanto una enfermedad como una política deliberada. Más aún, el hecho de que el dólar cumpla un papel como medio internacional de pago, significó que los norteamericanos pudieron lucrar largos años con su déficit sin sufrir efectos adversos: podían emitir toneladas de dólares que jamás volvían a los EE.UU.

Una vez que ya los abusos de esta política llevaron a crear ciertos problemas internos y externos, Washington busca resolverlos a costa de sus aliados, provocando la natural reacción de rebeldía, amén de algunos problemas tal vez insolubles, ya que es improbable que puedan crearse condiciones tan monstruosamente favorables al comercio norteamericano como para paliar todos los males de los EE.UU. Sin embargo, dentro de lo que sea factible, es muy probable que la solución final se parezca más a lo que buscan los norteamericanos que a lo que piden los europeos occidentales. Los europeos pueden tener razón al decir que Washington es culpable de hipocresía al pedir más esfuerzos comunes, militares y financieros, para defender al "mundo libre"; y al insistir en que en guerras como la de Vietnam los EE.UU. defienden intereses propios, intereses de un imperio que ha empezado incluso a explotar a sus aliados europeos.

Pero en este enfrentamiento no se impondrá la lógica de los discursos ni la del análisis económico universitario, sino la lógica de la fuerza; los norteamericanos cuentan con esa carta para emitir las más contradictorias de las argumentaciones, sabiendo que su fuerza industrial y militar es una indulgencia plenaria que conservará su virtud mientras el capitalismo subsista. Otro factor que los favorece es la creciente integración del mundo capitalista. Los europeos jamás llevan demasiado lejos sus batallas contra el dólar; se detienen justo antes de que surja el peligro de una crisis imperialista generalizada. Se discute con ardor sobre la proporción que cada uno obtendrá del saqueo imperialista del planeta, pero no se arriesga por ningún motivo el fin del saqueo mundial. Los europeos son cómplices menores, que deben resignarse a tener un peso específico menor dentro de la banda: el mayor beneficio que se puede obtener de sus rebeldías es un beneficio pedagógico: mostrarle a los pueblos de Europa occidental la otra cara de su situación, las contradicciones cada vez más agudas que están llamados a vivir antes de encontrar una solución revolucionaria.

Es cierto que hay un gran crecimiento económico en esos países, pero se trata de un crecimiento tan ligado a la hegemonía económica y financiera de los EE.UU. que está operando incluso en los mercados internos de Europa occidental, que no cabe esperar de las propias burguesías monopolistas de Europa una rebeldía consecuente.

UNA VISITA de cortesía a la Primera Dama de la nación, Hortensia Bussi de Allende, realizaron ayer los integrantes del Curso de Decoración y Artesanía del Departamento Obrero Campesino de la Universidad Católica, a quien le regalaron diversos trabajos de artesanía y cobre realizados durante el año.

En Congreso de especialistas:

ESTUDIAN PROBLEMAS DE INGENIERIA SANITARIA

La necesidad de una Corporación Nacional de Obras Sanitarias, como única manera de solucionar los graves problemas de la ingeniería sanitaria del país, constituyó uno de los acuerdos medulares de la primera sesión de trabajo del Congreso Chileno de Ingeniería Sanitaria, inaugurado el Martes 30 de Noviembre bajo el auspicio de la Asociación Interamericana de Ingeniería Sanitaria (AIDIS).

El encuentro, que reúne a 92 ingenieros sanitarios del país, analizó detenidamente el rol de las Obras Sanitarias en el desarrollo social y económico de Chile, considerándolo de capital importancia, ya que de él depende proporcionar a la población de servicios sanitarios de capacidad suficiente.

El Primer Congreso Chileno de Ingeniería Sanitaria enfatizó la necesidad de un Plan Quinquenal de Obras Sanitarias formulado por el Supremo Gobierno esta planificación tendrá, según lo acordado por los profesionales sanitarios, a alcanzar las metas que sobre agua potable y alcantarillado se fijaron en Punta del Este.

Además se estipuló que este Plan formará parte de uno a mayor plazo (10 años o más) que propenderá a proporcionar servicios de agua potable a un 90% de la población total del país, desagüe a un 70% de la población urbana, de agua potable a un 50% y de disposición de excretas a un 30% de la población rural.

En cuanto a la Corporación, la reunión acordó proponer al Gobierno que en el estudio de la ley que la cree se tenga como antecedente un acucioso informe de un Seminario realizado en la Universidad de Chile en el año 1967, sobre "La Ingeniería Sanitaria en el país y su enseñanza", y que en el estudio participen ingenieros de las instituciones que trabajen en la especialidad.

UN BANCO DE SANGRE QUE ABRE NUEVAS RUTAS PARA LA SALUD

Alrededor de 18 mil transfusiones al año realiza el Banco de Sangre del Hospital José Joaquín Aguirre, uno de los centros médicos más avanzados de la especialidad.

Dirigido por el doctor Pablo Rubinstein, el Banco de Sangre constituye un activo servicio de la Universidad de Chile y, como tal, cumple con las 3 ramas del quehacer universitario: docencia, investigación y extensión, sumados a la labor asistencial que se traduce en la atención de más de 75 transfusiones diarias.

Si bien el radio de acción del Banco de Sangre es vastísimo, se destaca el hecho de constituir la base material sobre la cual actúa la Sociedad Chilena de Hemofilia. Esta calidad es exclusiva, ya que no existe en el país otro centro que fabrique factores concentrados anti-hemofílicos. Además el Banco trata especialmente el factor RH negativo en las madres e hijos con problemas en este sentido.

LA SANGRE: VEHICULO DE ENFERMEDADES

Con 2 médicos de planta, 10 tecnólogas médicas y 12 funcionarias no académicas, el Banco de Sangre del Hospital Clínico de la U despliega una actividad múltiple. Fuera de la labor asistencial, el Banco ejerce la docencia en la carreras de Medicina, tecnología médica, Obstetricia y Enfermería, y en los cursos de post-grado para quienes deseen especializarse. A juicio del Dr. Rubinstein, los médicos y tecnólogos que se dedican a la Hematología son los menos, factor que generan problemas por la falta de personal.

En el campo de la investigación, el Director del Banco de Sangre del Aguirre explica que se realizan varios trabajos al año, con la participación de todo el equipo que allí labora. **"Nosotros investigamos problemas relacionados con inmunología, genética y transfusiones. Por ejemplo, ahora terminando un estudio sobre la transmisión de la hepatitis por intermedio de la sangre." Puntualizó que son las lindas tecnólogas médicas -aunque también hay robustos varones entre ellas- las que presentan mayor cantidad de trabajos.**

AMERICANOS UNIDOS POR LA SANGRE

En la actualidad, el Dr. Rubinstein se encuentra preparando un viaje al Norte, lugar en que se recolectará muestras de la población aymará las que serán estudiadas genéticamente. La importancia de esta investigación no sólo reside en el conocimiento que se logrará acerca de la constitución del indígena y sus proyecciones en campañas preventivas para la salud, sino que ayudará a descubrir el origen del hombre americano que continúa siendo un enigma para los estudiosos.

MUESTRAS "DIFICILES"

En cuanto a extensión el Banco de Sangre participa periódicamente en Congresos a nivel Nacional e Internacional (este año, Inmunología en Washington y de Inmunología y Alergia en Argentina). En cuanto a lo realizado en el país, se destacan las Jornadas Médico-Rurales en las que se trataron importantes problemas de la especialidad. De este encuentro salió una regionalización de Bancos de Sangre de la Zona Central, que consiste en mantener una conexión con el Hospital J.J. Aguirre para enviar muestras "difíciles" y efectuar todo tipo de consultas.

Este consultorio permanente también recibe muestras de otros países, las que también son estudiadas minuciosamente.

El equipo del Banco de Sangre del Hospital de la "U" prepara constantemente documentos sobre nuevos tratamientos. Entre ellos, destaca un estudio sobre hemofilia y RH negativo.

De esta manera, a través de un trabajo esforzado a todo nivel el Banco de Sangre del Hospital del J.J. Aguirre se suma a la tarea creadora de la Universidad en beneficio del país.

EMA GONZALEZ, representante de la Farmacia Salam[...] centro), se clasificó en el Primer lugar de los escrutinios [...] para elegir a la reina del Sindicato de Empleados de Farmacia [...] gracia morena, Ema I, obtuvo un total de 102 25 votos [...] escoltada por Mirta Vargas, con 98.500 votos (izquierda) [...] defendió a la Farmacia Kirberg, y Ruby Jan con 89.750, represen[...]te de la Farmacia Catedral.

Ahora sólo resta asistir al baile de coronación que el [...] programado para hoy, en la sede social de calle Dieciocho [...] conmemoración de los 39 años de vida sindical. Con esto [...] término a una semana de intensa actividad, en la que el depo[...] servido de lazo de unión a todos los trabajadores del gremio [...]do un año más de actividades.

LLEGA AL PAIS MISION ECONOMICA DE LA RDA

PARA ESTUDIAR aspectos relacionados con la minería, agricultura, industrias alimenticias, construcción de maquinaria y colaboración científico técnica, llegará mañana al país una misión económica comercial de la República Democrática Alemana encabezada por el Viceministro de Relaciones Económicas Exteriores, Eugen Kattner.

La delegación alemana participará en la Primera Reunión de la Comisión Conjunta de Cooperación Económica, Técnica y Científica, que tendrá por objeto, revisar el estado actual de las relaciones entre Chile y la RDA y buscar los medios necesarios para desarrollar el intercambio comercial entre ambos países.

Por otra parte, para el [...] 11 de este mes, está [...] fecha de llegada al [...] Ministro de Minería de la [...] doctor Kurt Singhuber [...] viene acompañado de esp[...]tas en distintos campos [...]cos.

El Ministro alemán [...] definitiva quien presi[...] reuniones plenarias de la [...]sión Conjunta, las que se [...]garán hasta el 17 de diciem[...]

La primera reunión [...] Comisión, se efectuará [...]mo lunes en el Sa[...] Conferencias del Minis[...] Relaciones Exteriores y [...] parte chilena, estará pre[...] Canciller Clodomiro Almeyda.

UN CONVENIO entre la CORFO y la Mercedes Benz arge[...] fue suscrito ayer, a través del cual esta última suministrará [...] chassis de buses para la locomoción colectiva. Suscribe[...] documento el director de la Mercedes Benz, W[...] Vordewinkler y el secretario Ejecutivo del Comité de Opera[...] Automotrices de CORFO, Sergio Musa. El Subsecretario [...] Transporte, Hernán Morales señaló que esta primera importa[...] fortalecerá la capacidad de transporte de Santiago y Valpa[...] ya que se destinarán 100 chassis para el puerto.

PANORAMA ECONOMICO

AUTORIZAN NUEVOS MEDICAMENTOS PARA EL FORMULARIO NACIONAL

LA DIRECCION DE INDUSTRIA Y COMERCIO AUTORIZO al Laboratorio Chile para lanzar al mercado una treintena de especialidades farmacéuticas y antibióticos del Formulario Nacional con lo que se llega a cubrir el 90% de los de uso corriente en nuestro país.

Cada uno de los medicamentos tiene un precio que es inferior en un 20% al similar más barato fabricado por otro laboratorio. Los nuevos productos ya se encuentran en el comercio.

Además del considerable abaratamiento de los precios, Laboratorio Chile ha aumentado su producción en los medicamentos del Formulario Nacional en aproximadamente un 600% con relación al año pasado.

Cuenta además, con stock suficiente de materia prima para responder a la demanda para este año y el próximo.

NUEVA OFICINA DE CONTRALORIA

UNA OFICINA ZONAL EN LA CIUDAD DE PUNTA ARENAS creará la Contraloría General de la República. Con este objeto viajó esta semana a la ciudad austral el Contralor Héctor Humeres.

Durante su estada inauguró un seminario sobre materias relacionadas con el Estatuto Administrativo y efectuó visitas inspectivas a algunos servicios.

A su regreso declaró que efectuaría las gestiones necesarias para que esta oficina zonal inicie sus actividades en el más breve plazo, iniciándose así una descentralización en las funciones de la Contraloría. Señaló que más adelante se crearán nuevas oficinas en otras ciudades de importancia.

SEMINARIO EN LA SERENA

UN IMPORTANTE SEMINARIO CULMINO en La Serena auspiciado por la Gerencia de Finanzas y Abastecimientos de la ENAMI. En el encuentro participaron ejecutivos de la Gerencia Regional de Coquimbo, contando además con la presencia del Gerente Regional Moisés Levy.

Los acuerdos adoptados fueron considerados muy positivos y serán entregados a las gerencias regionales de ENAMI, a manera de recomendaciones, ya que la descentralización administrativa de la Empresa requiere de nuevos métodos especialmente en materias relativas al funcionamiento de los sistemas de Finanzas y Abastecimiento.

DEFUNCION

†

Ha dejado de existir nuestra querida amiga, Sra.

OLGA CONTRERAS MEDINA DE DIAZ
(Q.E.P.D.)

Sus funerales se efectuarán hoy a las 16 horas en el Cementerio general (Puerta Recoleta).

Adrián Yáñez Piumarta y Familia

DEFUNCION

†

Asociación Nacional de Jubilados de la Prensa y la Obra

Tenemos el sentimiento de comunicar el fallecimiento de nuestro consocio Señora

RAQUEL TRINIDAD LAGOS LAGOS
(Q.E.P.D.)

Sus funerales se efectuarán hoy a las 16 horas en el Cementerio General por Recoleta partiendo el cortejo desde su casa habitación.

EL DIRECTORIO

DEFUNCION

†

Asociación Nacional de Jubilados de la Prensa y la Obra

Tenemos el sentimiento de comunicar el fallecimiento de nuestro consocio Señor

CRISOSTOMO RAMIREZ CIUDAD
(Q.E.P.D.)

Sus funerales se efectuarán hoy a las 15 horas en el Cementerio General por Avenida La Paz partiendo el cortejo desde su casa habitación.

EL DIRECTORIO

DEFUNCION

†

Ha dejado de existir nuestra querida esposa, madre, cuñada Sra.

OLGA CONTRERAS MOLINA
(Q.E.P.D.)

Sus funerales se efectuarán hoy en el Cementerio General por Recoleta partiendo el cortejo a las 16 hrs. desde la Iglesia Pentecostal Apostólica ubicada en calle Teniente Ponce 1764.

Su Esposo

CORVI CONSTRUYE PARA SINDICATOS

Nuevos compromisos para contruir viviendas para Sindicatos, tiene listos la Corporación de la Vivienda.

La CORVI ha continuado su política de construir para los Sindicatos y gremios oficialmente constituidos, celebrando con ellos compromisos que fueron ratificados recientemente por la Junta Directiva de la Institución.

Ya se encuentran listos los compromisos con el Sindicato de la Oficina Salitrera Victoria, de Iquique, para la construcción de doce edificios de 4 pisos con 16 departamentos cada uno; con el Sindicato de Agua Potable, por 8 blocks; con INSA, con 6 blocks; con Bellavista Tomé, por 6 blocks; con COPALCA (Lechera de Temuco) por 4 blocks y con el Sindicato de la mina La Africana, para la construcción de 12 blocks. Los compromisos quedarán finiquitados a fines del presente mes para iniciar la construcción a comienzos del próximo año.

La Corporación de la Vivienda pone a disposición de los obreros y trabajadores su oficina de Sindicatos y Gremios, a cargo de Octavio Bastías, con el fin que puedan adquirir una vivienda de acuerdo a los requisitos con que exige este sistema.

IN MEMORIAM

CARLOS ORELLANA MORAGA
(Q.E.P.D.)

Al cumplirse 2 años de su fallecimiento se oficiará una misa por el eterno descanso de su alma hoy 4 de diciembre de 1971 en la Capilla Familiar del Cementerio General a las 8 A.M.

LA FAMILIA

SEIS PEQUEÑOS MUEREN EN INCENDIO

TRAGICA MUERTE encontraron seis pequeños al parecer carbonizados en un devastador incendio. Las víctimas tenían edades fluctuantes entre los siete años y seis meses de edad.

De acuerdo con los informes entregados por la policía, el hecho ocurrió a las 0.10 horas de ayer, en el interior del asentamiento "San Rafael", ubicado en el kilómetro 17.0 de la carretera panamericana sur.

Un amigo de **José Martínez Salazar y Miguel Sanhueza Romero** había fallecido y ambos decidieron asistir al velorio en compañía de sus cónyuges, determinando que los hijos de ambos matrimonios permanecieran en una de las casas para evitar problemas. Como los pequeños temieran a la oscuridad les dejaron velas encendidas.

Al parecer, debido al volcamiento de una de estas velas, se originó el fuego que tomó rápidamente cuerpo en la estructura del inmueble. Cuando los padres regresaron, se percataron que del hogar sólo quedaban las ruinas humeantes. Inmediatamente se dieron a la tarea de rescatar a sus hijos, encontrando entre los maderos los cuerpecitos carbonizados de **María,** de siete años, **Ana** de seis y **Clara Martínez Sanhueza,** de cinco años y a **Yolanda,** de tres; **Miguel,** de dos y **Sergio Sanhueza Núñez,** de escasos seis meses de edad.

Ia. CITACION

SANTIAGO, 1 de DICIEMBRE de 1971

Habiendo sido aprobado el estudio socio económico de la Cooperativa de Vidrios y Cristales IRIS Ltda. (IRISCOOPER) y cumplidos los trámites señalados por el Ministerio, el Comité Organizador convoca a la PRIMERA JUNTA GENERAL CONSTITUTIVA DE SOCIOS, para el Martes 14 del pte. a las 17 horas, en su sede calle Vargas Fontecilla N° 3896.

TABLA.

I.- Elección del Consejo
II.- Junta de Vigilancia
III.- Estatuto.

HUMBERTO CANESSA
PRESIDENTE COMITE ORGANIZADOR.

LOS FASCISTAS... (Viene de la 1a. Pág.)

víctimas, a los asaltantes como asaltados, a las bandas armadas reaccionarias que hicieron toda clase de desmanes, como ángeles.

Siguiendo la táctica del ladrón detrás del juez, los facciosos aprovechan el oportunismo politiquero de algunos para promover una acusación constitucional contra el Ministro del Interior. No se resignan a entrar en vereda, no tienen sentido de las proporciones, no se dan cuenta que el país ya tiene juicio formado sobre los verdaderos culpables de los sucesos de hace tres días. Y lo peor de todo para ellos consiste en el hecho de que no tienen idea de las energías del pueblo, de sus fuerzas reales y potenciales.

No hay donde perderse. La Anaconda y la Kennecott quieren recuperar Chuquicamata, El Salvador y El Teniente. Los Yarur, Sumar y otros explotadores quieren volver a esclavizar a los trabajadores de sus antiguos imperios industriales. Los terratenientes afectados por la Reforma Agraria sueñan con arrebatar la tierra a los campesinos. Los banqueros anhelan reconquistar sus privilegios. Aquí está la madre del cordero. Y así como en octubre del año pasado organizaron bandas fascistas que llegaron hasta el homicidio del Comandante en Jefe del Ejército, General René Schneider, ahora constituyen grupos de choque de la misma especie con semejantes intenciones asesinas.

Pero el tiro les saldrá por la culata.

Han calculado mal.

La clase obrera, los trabajadores chilenos constituyen en nuestro país un dique de contención inamovible. Roberto Viaux Marambio lo sabe perfectamente. No habrá facciosos capaces de pasar por encima del proletariado chileno.

Junto a los trabajadores mineros e industriales están y estarán los trabajadores del campo, los jóvenes, obreros y estudiantes, cientos de miles, millones de chilenos dispuestos a defender los avances logrados bajo el Gobierno de la Unidad Popular y a perseverar en el camino de la transformación social para alcanzar las metas de justicia, bienestar y libertad que persigue la inmensa mayoría de la nación.

Se equivocan medio a medio si creen que debilidades transitorias del movimiento popular indican que hay terreno blando para la consumación de sus planes.

Para lograr sus objetivos antipatrióticos necesitan confundir y dividir al pueblo. Pero en Chile no logrará lanzar al pueblo católico contra el pueblo laico o marxista. El pueblo sabrá cerrar toda grieta.

Por encima de las diferencias ideológicas y religiosas, y hasta de las discrepancias políticas que hay entre gobierno y sectores democráticos de la oposición, el pueblo está y estará unido en la preservación de las libertades y en el afán de lograr cambios profundos y de marchar al socialismo dentro de los marcos de la Constitución y de las leyes actuales o de las que el país se vaya dando.

El pueblo comprende que hay dificultades, y en primer término dificultades de abastecimiento, sobre todo en productos cárneos. Pero sabe que ésta es ante todo la herencia del pasado. Chile fue hasta no hace muchos años un país ganadero, así como triguero. Hasta vendíamos carne y trigo a otras naciones. Perdimos estas posiciones bajo el reinado de la oligarquía. Hoy tenemos el mismo número de cabezas de ganado vacuno de hace cuarenta años, no obstante que la población ha aumentado al doble. Los períodos de veda de la carne comenzaron bajo los gobiernos burgueses. Bajo el Gobierno de la Unidad Popular ha aumentado incluso el consumo de este producto. Y cientos de miles de personas modestas que ayer no podían comprar ni los huesos de un animal hoy pueden comer carne debido a sus mayores ingresos.

Hay también deficiencias que son de responsabilidad nuestra, y una de ellas está en las debilidades con que hemos enfrentado la resistencia del enemigo. Pero los acontecimientos de estos días constituyen una lección que todos hemos aprendido. Estoy seguro que el conjunto de los partidos de la Unidad Popular y el gobierno que encabeza el compañero Salvador Allende va a encarar con mayor energía y decisión el cumplimiento de las tareas de la revolución chilena. Hay fuerzas para continuar echándole para adelante con la política de nacionalización de los grandes monopolios de la industria y el comercio. Y estamos ciertos que sabremos acumular las fuerzas necesarias para hacer efectivas también las transformaciones institucionales.

El espíritu que reina en el Gobierno, empezando por el Presidente de la República, y en todos los partidos de la Unidad Popular, es el de pasar a la ofensiva. Se pondrán en marcha todas las iniciativas conducentes a ese objetivo en todos los campos de la actividad política y de gobierno.

En las masas populares prevalece el ánimo de pelea. Y este ánimo de combate se expresará como corresponde, golpeando fuerte a aquellos que hay que golpear: los imperialistas, los oligarcas y los grandes especuladores.

La clase obrera y el pueblo de Chile están dispuestos [...] permitir que vuelvan [...] bandas fascistas a la ca[...] permitiremos otra asonada [...] la del miércoles. Estas [...] simples palabras. Esta e[...] voluntad de millones de hom[...] y mujeres del pueblo, volu[...] que compartimos plenamente [...] ciento cincuenta mil mili[...] de nuestro Partido y el [...] centenar de miles de ague[...] jóvenes comunistas.

Cada destacamento [...] está resuelto a cumplir [...] deber. En lo que respecta a [...]tros, comunistas, pode[...] decirle al país que hoy, com[...] otros momentos de prueba [...] historia de Chile, nos com[...]mos precisamente [...] comunistas, fieles a la cau[...] nuestro pueblo, fieles a la [...]ción revolucionaria de Re[...]rren y Lafertte.

En los próximos días [...]remos numerosas con[...]ciones a lo largo y [...] nuestro territorio para que [...] pueblo se ponga en p[...] combate, dispuesto a cu[...] sacrificio por la causa de Ch[...]

Apoyamos resueltamente [...] llamamientos de la C.U.T. [...] Unidad Popular para que [...] sitio de trabajo y pobla[...] levante la voz poderosa de[...]blo contra los siniestros [...] de los ultra de la derecha [...] sindicato, cada federación [...] dar su palabra y movili[...] efectivos a fin de mo[...] sustancialmente la situa[...] estos días y crear toda[...] condiciones para pasar [...] ofensiva en todos los frentes.

Los fascistas no pasará[...]

En la cancha se verá[...] gallos.

CARTAS AL DIRECTOR

Señor Director:

Muchos vecinos míos, avenida J. M. Infante entre las calles Ana Luisa Prats y Santa Isabel (Providencia) lectores del dia[...] Nación" nos dirigimos a U[...] pedirles que por su inter[...] las autoridades municipa[...] teren en forma muy seve[...] comendación a los come[...] para que observen la proh[...] que existe de vender fueg[...] **tificiales, cuetes, petardos** [...] ya que en el barrio de [...] comerciantes inescrupulo[...] están vendiendo a los [...] tos peligrosos artículos.

Venimos a rogarle que [...] toridades castiguen seve[...] estas infracciones para [...] **Asistencia Pública no** [...] **atender en la Sección** [...] **dos a tantos pequeños** [...] de su inexperiencia que [...] ce a ellos quemaduras [...] a personas mayores y en [...] casos incendios.

Recomendar a los pa[...] estos niños que sean co[...] y que familiarmente e[...] sus hijos para que el dinero [...] nado en lugar de comprar [...] ligrosos fuegos a ayudar [...] mentos o donaciones [...] a tantos necesitados que [...] felices con esa buena [...] chas gracias, por la ayuda [...] pedimos.

Orlando Cañas Gu[...] 111[...]

por el grupo de lectores [...] "La Nación"

MINISTERIO DE LA VIVIENDA Y URBANISMO

CORPORACION DE SERVICIOS HABITACIONALES

PROPUESTA PUBLICA D.T. 28/71

CONSTRUCCION DE 205 VIVIENDAS EN EL SECTOR 4 DE LA POBLACION "HUECHURABA", COMUNA DE CONCHALI

Se solicitan Propuestas Públicas para la construcción de 205 viviendas en el Sector 4 (PAYERAS) de la Población "HUECHURABA", de acuerdo al siguiente detalle:

Pobl. HUECHURABA,
Sector 4, Grupo A 111 viviendas
Pobl. HUECHURABA,
Sector 4, Grupo B 94 viviendas
205 Viviendas.

CONTRATISTAS QUE PUEDEN LICITAR: Los Contratistas deberán estar inscritos en 1ª, 2ª ó 3ª Categoría del Registro de Contratistas de CORVI o de CORHABIT.-

DERECHOS: Se deberán cancelar previamente E° 150 por concepto de derechos, en Avda. Bernardo O'Higgins N° 552, primer piso.

VENTA DE ANTECEDENTES: Desde el 7 al 16 de diciembre de 1971, 14.30 a 16.30 horas, en Avda. Bernardo O'Higgins N° 929, 7° piso.

FECHA Y LUGAR DE APERTURA DE LA PROPUESTA: Martes 28 de Diciembre de 1971, a las 15 horas en la Oficina del Jefe del Depto. Técnico, Avda. Bernardo O'Higgins N° 929, 9° piso.

VICEPRESIDENTE EJECUTIVO

COLEGIO DE PERIODISTAS DE CHILE

La Izquierda Unida invita al gremio a votar, el día lunes 6 de 17 a 20 horas, por los siguientes nombres:

CANDIDATOS AL CONSEJO NACIONAL:
2.—Gustavo PUELLER MORENO
3.—Simón ETEROVIC KARELOVIC
6.—Augusto OLIVARES BECERRA

CANDIDATOS AL CONSEJO REGIONAL SANTIAGO
6.—Roberto ALVAREZ MIRAVALLES
7.—Jorge PACULL TORCHIA
8.—José Felidor CONTRERAS MUÑOZ
9.—José Miguel VARAS MOREL
10.—Manuel CABIESES DONOSO
11.—Fernando REYES MATTA
12.—Alfredo OLIVARES ROMAN

MUNICIPALIDAD DE SANTIAGO

Decreto Secc. 2da. N° 2184 de 27 de Octubre 1971

Notifíquese a doña ANA MATURANA, domiciliada en calle Nuble N° 1716, en su calidad de propietaria del inmueble ubicado en calle Eleuterio Ramírez N° 762-764, que en el plazo de (90) noventa días y previa obtención del permiso correspondiente en el Depto. de Obras Municipales, deberá proceder a la demolición total del referido predio, en atención a que se encuentra en pésimas condiciones de conservación, con serios daños en muros y cielos que afectan gravemente su estabilidad con el consiguiente peligro para moradores y transeúntes.

Si al término de plazo otorgado la interesada no da cumplimiento a la demolición ordenada, ésta será ejecutada con cargo a la propietaria, por el Depto. de Obras Municipales, actuando para estos efectos, como Ministro de Fe, el Secretario de dicha repartición.

El Depto. de Obras Municipales deberá informar a esta Alcaldía en caso de incumplimiento a fin de solicitar a la Intendencia de la Provincia la fuerza pública para efectuar el desalojo de la propiedad.

Para la obtención del permiso indicado precedentemente, la interesada deberá acreditar que la propiedad de que se trata se encuentra desalojada.

Notifíquese además a los ocupantes del referido inmueble a fin de que tomen conocimiento de lo ordenado a la propietaria en el presente Decreto.

FIRMADOS: IGNACIO LAGNO CASTILLO.- Alcalde de Santiago
LUIS MANRIQUEZ REYES.- Secretario de Alcaldía

DIPUTADO NACIONAL PUSO AL DESCUBIERTO FASES DEL PLAN SEDICIOSO DE LA DERECHA

La Acusación Constitucional contra el Ministro del Interior, según declaró Domingo Godoy Matte, está redactada por el PN desde el martes, lo que demuestra que la marcha de las mujeres sólo pretendió promover incidentes para justificar su presentación. Diputados freístas, partícipes de esta maniobra.

BERNARDO Leighton, mientras libraba ardua batalla en el PDC para lograr impedir la acusación constitucional contra el Ministro del Interior, sus camaradas lo trataron de "tarado politiquero", en la Cámara.

Emilio Lorenzini: para demostrar que en Chile se vive una dictadura insultó públicamente a su camarada Bernardo Leighton, quien sostuvo lo contrario hace algunos días.

El Jefe del Comité parlamentario del Partido Nacional, Domingo Godoy Matte, reconoció ayer públicamente que la marcha de las mujeres no tuvo otra finalidad que provocar incidentes y justificar una acusación constitucional contra el Ministro del Interior, José Tohá.

La hábil maniobra del Partido Nacional, concertada con "Patria y Libertad" y freistas forma parte de todo un plan sedicioso, cuyas etapas la derecha planea cuidadosamente. Bajo la aparente defensa de la libertad y la democracia y el reclamar contra el desabastecimiento, la marcha de las mujeres, que culminó en innumerables actos de vandalismo de las hordas fascistas que las acompañaban, encubría una de las más turbias acciones de los reaccionarios.

Preparado el clima con una serie de actos anteriores, y poniendo la última notacon la marcha y los incidentes del pasado miércoles, los nacionales presentarían la acusación constitucional contra el Ministro del Interior, lo que derivaría en un enfrentamiento con las fuerzas de izquierda y la posibilidad de intentar cualquier acción extra constitucional.

"La acusación contra el Ministro Tohá la tenemos preparada desde hace tres días" dijo Domingo Godoy Matte, en los pasillos de la Cámara, al Senador nacional Víctor García.

Godoy, cuyas palabras dichas a viva voz alcanzaron a guardias y redactores políticos, añadió que sólo esperaban la ratificación de los democratacristianos para presentarla.

"Y es seguro que van a ratificar la acusación —agregó— porque varios Diputados democratacristianos con los que he conversado me dijeron que si el PDC se echaba atrás en esto quería decir que era una Partido de Maricones y por tanto renunciarían". Así, queda en evidencia que la marcha sólo fue la justificación que el Partido Nacional necesitaba para poder presentar una nueva acusación constitucional, esta vez contra el Ministro del Interior. Queda claro que su habitual amenaza de presentación de acusaciones constitucionales contra los Ministros del Gobierno Popular, no tiene otra finalidad que ir preparando el clima de caos y desórden propicio a sus intentonas golpistas.

El reconocimiento de Godoy Matte de que la acusación estaba redactada con anterioridad a la marcha demuestra fehacientemente que las denuncias que el Gobierno y la Izquierda han formulado contra la derecha no son meras palabras, ya que su escalade sediciosa está a la vista de todo el país.

La referencia a algunos parlamentarios democratacristianos, hecha por Godoy Matte, evidencia también que cuando la Unidad Popular diferencia al sector freista dentro del PDC, acusándolo de estar jugando la misma estrategia golpista de la derecha, no es de ninguna manera errada su apreciación.

PARA LORENZINI, SU CAMARADA BERNARDO LEIGHTON ES UN "TARADO POLITIQUERO"

Sesión Especial de la Cámara hizo competencia a las "Aguilas Humanas" y dejó en evidencia profunda división que enfrenta el Partido Democratacristiano.

De "politiquero" a "infantilismo" acusó el diputado democratacristiano Emilio Lorenzini a su colega y camarada Bernardo Leighton. En la sesión especial de la Cámara quedó de manifiesto la plena identificación del sector freista del PDC con la derecha y la profunda división interna que hoy enfrenta esa colectividad.

Convocada por el Partido Nacional, la sesión contó con la presencia plena del Partido Nacional y la Democracia Radical y con 15 diputados democratacristianos. Los parlamentarios de la Unidad Popular, así como los del Partido de Izquierda Radical, no concurrieron a la sala, para no avalar con su presencia esta nueva maniobra de la reacción, que pretende convertir al Parlamento en Caja de resonancia de la sedición.

Solos nacionales, democratacristianos, la Sesión se convirtió en uno de los más serios competidores de las Aguilas Humanas. Con la libertad, la democracia, el totalitarismo, la dictadura, los rotos de la UP, el pueblo y el estado de derecho se hicieron los mejores números de malabarismo.

Las lágrimas estuvieron a cargo de la diputado Blanca Retamal, que dio muestras de haber equivocado el camino, pues probó ser una excelente actriz melodramática.

ATAQUES A LEIGHTON

Pero el show adquirió visos de seriedad cuando el diputado Emilio Lorenzini se lanzó en picada contra su camarada Bernardo Leighton, diciendo:

"Hay algunos tarados politiqueros que a toda costa quieren negar cosas evidentes y todavía hablan de un socialismo a la chilena. Hay algunos que se atreven a decir que este país no va a la dictadura. Sin saberlo tienen razón. Este país no va a la dictadura. Este país está ya en la dictadura. Quiero disentir del camarada Leighton que con la más buena fe, pero con el mayor infantilismo del mundo, el otro día sostuvo aquí que no íbamos a una dictadura y que marchamos por el camino de la democracia, por un camino de democracia chilena".

RESPUESTA A LORENZINI

Faltando tres minutos para el cierre de la sesión especial de ayer, el diputado Mariano Ruiz Esquide del PDC solicitó la palabra para responderle a su camarada Emilio Lorenzini, quién había insultado al diputado Bernardo Leighton.

"Las palabras del camarada Leighton en esta sala, dijo, no pueden ser vistas desde el punto de vista en que las vio Lorenzini".

"Así como el discrepó con Leighton, continuó, yo discrepo con Lorenzini. Y no me asusta que esto se sepa públicamente".

Ruiz Esquide señaló también que todo el mundo conoce demasiado bien la trayectoria política de Bernardo Leighton como para darle interpretaciones equivocadas a sus palabras.

Diputado Jorge Insunza: "La Unidad Popular no concurrió a la sesión para no avalar con su presencia el show montado por la derecha y los freistas".

Negándose a avalar el circo. . .

DIPUTADOS DE IZQUIERDA NO CONCURRIERON A LA SESION ESPECIAL DE LA CAMARA

"Impedimos así que el Parlamento se transforme en caja de resonancia de los sediciosos" declararon Diputados de la Unidad Popular.

Después de decidir, en la mañana de ayer, no ingresar a la sesión, de la Cámara de Diputados pedida por los momios para insultar al Gobierno, los dirigentes de los Comités Parlamentarios de la Unidad Popular sostuvieron una reunión al término de la cual emitieron la siguiente declaración:

"Los Comités Parlamentarios de la Unidad Popular resolvieron no concurrir a la sesión de la Cámara de Diputados convocada por el Partido Nacional con el apoyo de un reducido grupo de Parlamentarios Demócratas Cristianos.

Esta sesión especial es parte integrante del plan sedicioso que quedó de manifiesto con la asonada del día miércoles, forma parte de la escalada de violencia que desatan los reaccionarios en nuestro país. Los parlamentarios populares nos negamos a avalar con nuestra presencia la adopción de acuerdo que al margen de argumentos impone una mayoría circunstancial cegada por el odio. Tales acuerdos están destinados a agudizar un clima de tensión artificial que interesa a los reaccionarios de dentro y fuera del país.

Los parlamentarios de la U. P. impedimos con esta actitud que el Parlamento se transforme en "caja de resonancia" de los sediciosos cuyas conexiones con el extranjero ha puesto en evidencia el Diario "New York Time", al confesar que funcionaros de Nixon dan pocos meses de vida al Gobierno de la U. P.

Los parlamentarios Populares declaran al mismo tiempo su total respaldo a la firme advertencia hecha ayer por el Presidente de la República a los sediciosos. Estos deben saber que el pueblo defenderá sus conquistas, los cambios revolucionarios y su Gobierno con decisión y coraje. El pueblo no desea la violencia, pero si es obligado enfrentará a los reaccionarios en cualquier terreno. Los parlamentarios de la U. P. hemos acordado movilizarnos para informar ampliamente al pueblo de los acontecimientos y contribuir a la organización de las masas para enfrentar y derrotar la ofensiva de los reaccionarios".

IZQUIERDA RADICAL

Por su parte, los diputados de la Izquierda Radical, Eduardo Clavel y Jorge Ibáñez, consideraron que no podían ingresar a la sala pues su presencia, destinada a clarificar la posición de su colectividad ante los incidentes, se malinterpretaría. "Estamos con el programa de la Unidad Popular" dijeron y de acuerdo a esta definición esencial, se negaron a hacerle el juego a los reaccionarios.

LUIS GUASTAVINO

"Decidimos no ingresar a la sesión especial porque se trataba claramente una sesión de provocación", dijo ayer el diputado del partido Comunista Luis Guastavino.

"Los momios y una minoría de diputados DC —agregó— con la esperanza de provocar en ella un incidente de proporciones que les permitiera avivar la hoguera reaccionaria, citaron a la sesión especial, y para evitar eso fue que no entramos".

"Para ellos sería un éxito para sus fines que mañana figurase en primera plana de todos los diarios que aquí se armó una batahola", sentenció.

CARMEN LAZO

Por su parte la diputado Carmen Lazo del partido Socialista dijo que los parlamentarios de la Unidad Popular tienen demasiadas cosas que hacer, gremios que atender, como para andar escuchando las estupideces de los momios.

"Los momios andan pidiendo sesiones especiales todos los días, sin considerar el inmenso gasto que esto significa", sentenció.

"Por otra parte yo pienso que la acusación contra el compañero Tohá proviene del hecho de que están picados desde el día en que le apedrearon el auto y el reaccionó serenamente no dejándose arrastrar a la provocación. No quieren a una persona ecuánime como él, quieren a un sanguinario que desencadene un clima de violencia que no beneficiará a la clase trabajadora".

BASES DEL PDC EXIGIERON REABRIR DEBATE SOBRE LA ACUSACION CONTRA TOHA

Freistas se juegan a muerte por la acusación. Hasta el cierre de esta edición la firme posición de Fuentealba, Leighton y la JDC impedía ratificar el acuerdo.

Hasta el cierre de esta edición continuaba enfrentado el Partido Democrata Cristiano a un tenso debate sobre la presentación de una acusación constitucional contra el Ministro del Interior, José Tohá.

A pesar de que en la madrugada de ayer se acordó por nueve votos contra ocho y una abstención el presentar la acusación, el debate fue reabierto ante la presión de las bases y la insistencia del Presidente del Partido, Renán Fuentealba, del Presidente de la juventud, Ricardo Hormazabal y, los diputados Fernando Sanhueza, Mariano Ruiz Esquide y Bernardo Leighton, y otros personeros de esa colectividad.

Trascendió que quien encabeza el sector freista que está por presentar la acusación constitucional, prestándose al juego de la derecha, es el Jefe del los Comité Democratacristianos, diputado Luis Pareto, a quien respaldan en su posición los sectores más reaccionarios de esa colectividad y en especial el ex Ministro de Hacienda Andrés Zaldívar.

Este último, que no trepidó en formular declaraciones a un vespertino uruguayo que perjudicaron abiertamente la postulación del Frente Amplio y por tanto al Partido Democratacristiano de Uruguay, considera llegado el momento de unirse definitivamente con la derecha para iniciar acciones comunes tendientes a entorpecer el cumplimiento del Programa de la Unidad Popular, y a preparar el terreno para derrocar al Gobierno.

Hasta el cierre de esta edición la firme posición de Fuentealba impedía la concreción del acuerdo de acusar al Ministro Tohá, que tanto anhelan los freistas.

Ministro Tohá: acusación constitucional provocó tenso debate en el PDC que se encuentra entre la legalidad y la sedición.

"EN LA CANCHA SE VERAN LOS GALLOS"

Dijo el Secretario General del Partido Comunista Luis Corvalán, en intervención radial.

Refiriéndose a los "compatriotas de todas las tendencias democráticas" y en discurso pronunciado por cadena radial de emisoras, el Secretario General del Partido Comunista Luis Corvalán denunció a la opinión pública que la asonada del día miércoles pasado fue preparada en forma minuciosa.

En un discurso pronunciado en forma golpeada dijo más adelante que en las masas populares prevalece el ánimo de pelea. "La clase obrera y el pueblo de Chile están dispuestos a no permitir que vuelvan a salir bandas fascistas a la calle", sentenció.

A continuación reproducimos algunas de las palabras del Senador Corvalán en su intervención radial de ayer.

Esta semana han ocurrido una serie de hechos graves que ponen de relieve el torvo propósito de un sector reaccionario de provocar el caos y derribar el Gobierno. Frente a ello, lo primero que debemos decir, la primera palabra que tenemos que dar, para que los facciosos no alienten la menor sombra de duda sobre nuestra actitud, es que no van a encontrar luz verde para la sedición y todos los que vengan por ella saldrán trasquilados.

El mismo día en que voceros de Washington anunciaron que el Gobierno del Presidente Allende tendría sus horas contadas, aquí en Santiago, se organizó una asonada de tipo fascista. La llamada marcha de las ollas vacías no tenía "nada que ver con el desabastecimiento".

CARACTER FASCISTA

El carácter fascista de la asonada del miércoles quedó más en evidencia con la aparición y la acción de guardias blancas, de algunos centenares de individuos con cascos, garrotes y cadenas, que al estilo de los "tonton macoutes" de Duvalier, se lanzaron por el camino de la provocaciones, tratando de sembrar el terror en Santiago pretendiendo promover un nuevo dos de abril o un bogotazo.

Más adelante señaló:

Llamamos la atención sobre el hecho de que todo esto se produce como si fuera espontáneo. Durante días y días nadie apareció patrocinando la llamada marcha de las ollas vacías. No se necesita ser muy avispado para comprender que el estilo de la manifestación del miércoles tiene gran similitud con los movimientos fascistas que se pusieron en marcha en Brasil contra Goulart y en Bolivia contra Torres movidos por la C.I.A. El hecho de que un grupo de empingorotados manifestantes se hayan dirigido a Tomás Moro, a la residencia del Presidente de la República, marca claramente la dirección del golpe proyectado.

NO NOS DIVIDIRAN

Se equivocan medio a medio si creen que debilidades tácticas del movimiento popular indican que hay terreno libado para la consumación de sus planes.

Para lograr sus objetivos antipatrióticos necesitan confundir y dividir al pueblo. Pero en Chile no lograrán lanzar al pueblo católico contra el pueblo laico o marxista. El pueblo sabrá cerrar toda grieta.

Por encima de las diferencias ideológicas y religiosas y hasta de las discrepancias políticas que hay entre gobierno y sectores democráticos de la oposición, el pueblo está y estará unido en la preservación de las libertades y en el afán de lograr cambios profundos y de marchar al socialismo dentro de los marcos de la Constitución y de las leyes actuales o de las que el país se vaya dando.

Y finalizó su intervención diciendo:

En las masas populares prevalece el ánimo de pelea. Ese ánimo de combate se expresará como corresponde, golpeando fuerte a aquellos que hay que golpear: los imperialistas, los oligarcas y los grandes especuladores.

La clase obrera y el pueblo de Chile están dispuestos a no permitir que vuelvan a salir bandas fascistas a la calle. No permitiremos otra asonada como la del miércoles. Estas no son simples palabras. Esta es la voluntad de millones de hombres y mujeres del pueblo, voluntad que compartimos plenamente los ciento cincuenta mil militantes de nuestro partido y el medio centenar de miles de aguerridos jóvenes comunistas.

Apoyamos resueltamente los llamamientos de la C.U.T. y de la Unidad Popular para que en cada sitio de trabajo y población se levante la voz poderosa del pueblo contra los siniestros planes de los ultra de la derecha. Cada sindicato, cada federación debe dar su palabra y movilizar sus efectivos a fin de modificar sustancialmente la situación de estos días y crear todas las condiciones para pasar a la ofensiva en todos los frentes.

Los fascistas no pasarán.

En la cancha se verán los gallos.

Luis Corvalán, Secretario General del P. C.

MARCOS ANA EN EL MUNICIPAL

Al celebrarse el 35 Aniversario de la defensa de Madrid, el Comité Hispano-Chileno de Solidaridad organizó para el domingo próximo un acto en el Teatro Municipal que contará con la participación del poeta español Marcos Ana.

El acto se dividirá en dos partes. En la primera se presentará una Estampa Española en la cual participarán actores chilenos tales como Mares González, Fernando Gallardo, Juan Cateva, Carlos Matamala y el Ballet Popular con la coordinación de Alejandra Gutiérrez.

En la segunda parte intervendrán el poeta nacional Juvencio Valle, el Senador Rafael Agustín Gumucio, presidente del Comité, quien hará la intervención política del acto y finalmente el poeta Marcos Ana.

LOS FARISEOS DEL FREISMO

La maledicencia prende en el cerebro de los mediocres como la llama en la estopa, afirmaba un prestigioso escritor chileno, a raíz de unos ataques de que era víctima.

Los freistas que dirigen el matutino "Felón Jr" —son los que alientan y ponen la bolsa de oxígeno al fascismo ensoberbecido de la Derecha— están convencidos de que en este país son todos Musaleem.

Con un desparpajo que ya se lo quisiera una frívola striptisera debutante, "editorializó" ayer para mentir sobre el compañero Ministro del Interior y, de paso, injuriar a Carabineros de Chile.

Si hay alguien que no puede hablar en contra de la institución policial aludida, son precisamente los freistas.-

Durante el sexenio de las narices y los dedos largos, a causa de las "instrucciones" y "órdenes" de las autoridades de gobierno, los Carabineros de Chile capitalizaron una odiosidad que aún no logran sacársela del todo de encima.

¿Qué dice el articulista del "Felón Jr"?.

Señala que el compañero Tohá "tergiversa" los hechos y que "la actitud insólita que mostró el Cuerpo de Carabineros (SIC) contribuyó a agravar la situación mediante el USO INDISCRIMINADO de bombas lacrimógenas".

Así como no hay peor sordo que aquel que no quiere oír; nada hay más cínico que aquél que piensa o imagina, bien que todos sufren de amnesia o el olvido es un fenómeno climático.

8 de Marzo de 1969.- Esa fecha debiera llenar de verguenza a los freistas de la "mano dura".- Ese día, una vez más, sangre pobre derramó la "revolución en libertad" sobre el gélido suelo de Pampa Irigoin, en Puerto Montt. "Recado con sangre" titulo su escalofriante narración el sacerdote Francisco Javier Cid (revista Mensaje N° 177).-

Once personas murieron en ese desalojo de terrenos yermos de Puerto Montt.

Por "orden superior" transmitida telefónicamente al Intendente de Llanquihue desde la capital, la fuerza policial no utilizó BOMBAS LACRIMOGENAS, sino simplemente BALAS.

Este episodio luctuoso en las páginas de este diario — a los mismos que ahora escriben en el "Felón Jr" —no les mereció el adjetivo de INSOLITO. — Al contrario, justificaron los hechos porque los pobladores cometieron una "actitud de provocación a la autoridad".

¿Fue provocada la autoridad en Pampa Irigoin, realmente?

Volvamos a la revista Mensaje.

"La agresión de Carabineros en la madrugada del domingo los sorprendió (a los pobladores) todavía en cama, pues se habían acostado en la confianza que les había infundido la víspera un oficial de carabineros, quienes les aseguró que las cosas se arreglarían "por las buenas" y hasta les ayudó a desmarcar los límites de las futuras viviendas".

El sacerdote Cid, no solo contó con su propia investigación en el reportaje, sino con el testimonio de un cura párroco del sector.

Pero, hay algo más INSOLITO en el articulo aludido.

Consultado por el sacerdote Cid, una autoridad de la provincia —no la mencíona, pero obviamente es el Intendente— le respondió con éstos términos sobre la tragedia: "era necesario poner atajo a estos desbordes que iban minando cada vez más el prestigio de la autoridad".

Los fascistas fueron disueltos con bombas lacrimógenas y no a balazos. Esta si que "es una actitud sin parangón en el pasado", escribas y fariseos del freismo.

ARATO.

UNA NUEVA "BROMITA" DE LA CORTE SUPREMA

Aprovechándose de la vacante ocurrida en la Corte Suprema para llenar un cargo, los Ministros de la Corte Suprema han vuelto a hacer un acto de provocación contra el Gobierno Popular.

Al designar la quina legal de la cual el Presidente Allende debe elegir a uno para llenar el cargo vacante, los Ministros de la Suprema la han integrado con puros momios de la más recalcitrante especie para que al Presidente no le quede ninguna alternativa en la elección.

Con lo cual los "Honorables" de la Corte Suprema pretenden demostrar una vez más la manera "democrática" como se genera la Justicia en Chile.

INTENDENTE PIDE A LA DC ABSTENERSE DE DESFILAR

VALPARAISO (Por Sara Vial, Corresponsal).- El Intendente de Valparaíso, Carlos Soya, emitió una declaración por cadena regional de emisoras llamando a la Democracia Cristiana a no insistir en realizar la marcha programada para la tarde de ayer, 19 horas, para protestar, según se ha declarado, "en contra de la violencia y apoyar la actitud de los universitarios de la U. de Chile y los reclamos contra el desabastecimiento".

El Intendente formuló el llamado tomando en cuenta el clima de inquietud que se vive en estos momentos en todo el país y sin que Valparaíso sea una excepción a ello. La marcha de la DC no fue autorizada por la Intendencia de la provincia, según declaró Carlos Soya, con el fin de no seguir calentando los ánimos y propiciar la serenidad.

ACERO INOXIDABLE
(en planchas)
430 - 304 - 316
¡Todo espesor y medida hasta 15 mm.
- LIQUIDAMOS -
E. CASTRO DONOSO. Bandera 627

¡APARECIO!
en todos los quioscos
VIA CHILENA
la revista de la realidad nacional
Dos entrevistas exclusivas:
VUSKOVIC
CHONCHOL
VIA CHILENA
informa y analiza el proceso económico actual

HOY LLEGAN 150 MIL POLLITAS INGLESAS

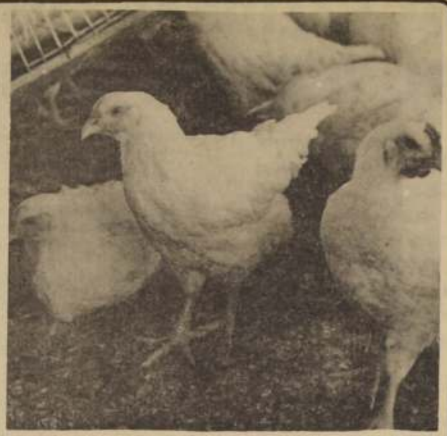
Ciento cincuenta mil pollitas reproductoras inglesas llegan hoy por vía aérea desde Inglaterra incrementándose así la producción nacional.

Ciento cincuenta mil pollitas reproductoras llegan hoy en avión desde Inglaterra. Su llegada después de criadas, aumentará a un millón de pollos para el consumo por mes. Esto quiere decir que para el período 72-73 los chilenos dispondrán de 1.300.000 kilos de carne de ave, adicional, mensualmente.

La demanda creciente de aves, producto del acceso de grandes masas de población, hasta ahora marginadas de consumos esenciales, ha llevado al Gobierno a diseñar una política creativa por medio de la Comisión Nacional Avícola.

Para materializar y convertir en hechos el Programa de aumento de la Producción de carnes de ave y huevos, el Gobierno creó la Empresa Nacional Avícola ENAVI.

Cumpliendo con el objeto para el cual fue organizada, ENAVI inicia la crianza de esta partida de 150.000 pollitas. Se suman ellas a las que están en producción y a las que seguirán creciendo, dando origen a los pollos de engorda que más tarde irán a consumo.

Chile había llegado a una producción de 35.000.000 anuales de pollos faenados, cantidad insuficiente para una población que ha tenido un aumento y redistribución de ingresos, que le permitirá elevar su consumo a

60.000.000 en el curso del año 1972 y alcanzar en 1973 a un total de 100.000.000 de pollos.

Con esta importación se ha abierto al mercado europeo, a través de Inglaterra, para futuras negociaciones en este rubro de nuestra producción nacional.

Más tarde podrán ser mataderos de aves, plantas de incubación, medicamentos, líneas genéticas y otros que nos permitirán terminar con la dependencia de mercados tradicionales.

La garantía de la calidad de estas aves son los resultados obtenidos por los productores ingleses y los controles efectuados en la Granja Experimental

"La Platina", organismo dependiente del Ministerio de Agricultura.

DESABASTECIMIENTO

Por otra parte existe una denuncia de los productores de huevos y pollitos de un día. Ellos han hecho presente a la Comisión Avícola que se aprecia un grave desabastecimiento de bandejas de cartón corrugado para embalar huevos (de 36 unidades) y de cajas de cartón para el despacho de pollitos de un día.

Esta situación puede determinar que una importante cantidad de huevos no lleguen al consumo por falta de envases, como asimismo un gran número de pollitos de un día no puedan ser despachados a los productores avícolas, con la significativa baja de la producción en este rubro.

Como la situación no podrá resolverse por vía de la importación en un plazo breve y puede determinar un problema de abastecimiento de estos elementos, solicitan que la Compañía Manufacturera de Papeles y Cartones aumente la producción de estos elementos indispensables en esta rama de la producción.

Respaldo al Consejo Superior:

ESTUDIANTES AUNAN SUS FUERZAS PARA QUE EL RECTOR RENUNCIE

SI ESTE RECTOR al estilo antiguo quiere resolver el conflicto de la Universidad llamando a un plebiscito, está mintiendo a la opinión pública, pues mediante él pretende borrar del mapa al Consejo Normativo Superior, lo que es descaradamente atentatorio a la Reforma Universitaria, señaló Manuel Riesco, vicepresidente de la Federación de Estudiantes de Chile, en un gran acto organizado por la FECH, al que concurrieron estudiantes, académicos y no académicos a respaldar una vez má al Consejo Normativo Superior.

El Salón de Honor de la Universidad de Chile, escenario de pugilatos cuando sesionaba allí el C.N.S. para tratar la estructura de la Universidad, se vio una vez más repleto de personas que gritaban por la normalidad académica y el término al conflicto que ha paralizado a algunas escuelas por más de 35 días.

El acto de ayer tuvo por objeto respaldar el acuerdo adoptado por la mayoría de Izquierda del Consejo, que determinó dejar a disposición de la comunidad universitaria sus cargos para que sea ella la que juzgue en una consulta directa y elija a las autoridades del gobierno central de la Universidad, es decir, al Rector, Secretario General y la totalidad del Consejo Normativo Superior.

Señaló Riesco en su intervención, que el Rector pretende con su plebiscito continuar con el conflicto, y de este modo hacer que los estudiantes pierdan el año, que los 90 mil jóvenes que golpean a las puertas de la Universidad no puedan ingresar a ella.

Todas estas son provocaciones, afirmó, pero los estudiantes no lo dejaremos que realice su cometido, lucharemos hasta el final y afrontaremos las últimas consecuencias, para que Boeninger se vaya de la Universidad. No lo queremos aquí. Hemos ganado otras batallas, y esta no es tan difícil.

LLAMADO A LA IZQUIERDA

Entre los aplausos uno de los estudiantes que se encontraba en el Salón de Honor pidió la palabra para hacer dos proposiciones, una de ellas que se comenzara a recolectar firmas en la Universidad para exigir la renuncia del Rector, proposición que fue largamente aplaudida.

Al mismo tiempo se saludó a los estudiantes de Ingeniería y Derecho que han reiniciado sus clases con toda normalidad, en medio de la crisis que vive la Universidad.

Con anterioridad hizo uso de la palabra Radomiro Tomic miembro del Consejo, quien señaló que era [...] unidad de la izquierda [...] se uniera en un solo [...] dejando de lado los [...] pudiera actuar [...] decidida en la Universidad.

El mismo llamado [...] Ramón Barceló [...] Humberto Palma de la [...] y Renato Julio [...] académicos.

Finalmente habló a [...] todo el movimiento [...] presidente de la FECH, [...] Rojas, quien con [...] intervención llamando [...] estudiantes a unirse [...] su lucha y a [...] como bandera en la U[...].

Frente a todos los [...] reaccionarios que [...] paralizar la marcha del [...] revolucionario chileno y [...] creído que la Universidad de Chile puede servir [...] miserables objetivos [...] universitarios de la mayoría [...] FECH respondemos con [...] de todas las bases de los [...] tes grupos políticos de la [...] Popular.

Si a esta unión repre[...] de las fuerzas mayorita[...] Universidad la llaman se[...] agregó por último Rojas, [...] sectarios para comba[...] que usan la palabra dem[...] libertad para defender sus [...] gios y explotar a los dem[...]

Manuel Riesco, vicepresidente de la FECH, llamó a los estudiantes a cerrar filas para exigir la salida de Boeninger.

VALPARAISO

COMISION MIXTA DE TRANSPORTE CHILENO-BOLIVIANO, EN REUNION

VALPARAISO, (Sara Vial, Corresponsal)—Chile y Bolivia dieron comienzo a la reunión de la Comisión Mixta de Transporte que estudiará los diversos problemas y asuntos sobre tránsito, importación y exportación de mercaderías bolivianos, a través de los puertos chilenos. Las sesiones que se efectuen en Viña del Mar se prolongarán durante todo el fin de semana y serán presididas por el Subsecretario de Transportes de Chile, Hernán Morales y el Subsecretario de Transportes de Bolivia, Guido Gutiérrez.

En la ceremonia inaugural, el Subsecretario de Transportes de Chile, Hernán Morales, luego de dar la bienvenida a la delegación de Bolivia, que integran personeros de Ferrocarriles, del Ministerio de Industria y Comercio del Servicio de Aduanas, del Ministerio de Transportes, del Banco Minero y de Comibol, sumando un total de trece personas dijo textualmente:

"Es un honor para mi inaugurar esta nueva reunión de la Comisión Mixta Chileno-Boliviana en nuestro principal puerto. Deseo expresar el sentir de mi Gobierno, que de estas conversaciones —que periodicamente realizan nuestros dos países— se llegue a un verdadero acercamiento y contribuir así a la integración de América Latina.

El Subsecretario de Transportes de Bolivia, Guido Gutiérrez, interviene en acto inaugural de la reunión de la Comisión Mixta de Transporte chileno boliviano. A su lado, Hernán Morales, Subsecretario de Transportes, (Chile); Raúl Espinoza, Director General de Transportes de Bolivia; Jaime López, Subdirector de Emporchi y Jaime del Alcázar, Cónsul de Bolivia en Valparaíso. Aparece además Carlos Franz, del Ministerio de Relaciones Exteriores de Chile.

"Es mi deseo y el de la delegación chilena analizar con absoluta franqueza los problemas a tratar en esta reunión, establecer con certeza cuales son los factores que pueden entorpecer el tráfico de mercaderías y productos entre nuestras dos naciones.

"Debo solicitar a las autoridades bolivianas que nos visitan, que dentro del normal clima de cordialidad siempre habido en anteriores reuniones, **existe comprensión a los problemas operativos en que, como en todas partes del mundo, Chile ha debido agotar sus esfuerzos para poder resolverlos. Me refiero a los problemas portuarios y ferroviarios que el Gobierno ha debido afrontar como fruto de sistemas deficientes que, en otro plano han contribuido a descomponer la mentalidad de algunos sectores de trabajadores que operan en esos medios de transporte, para hacerlo caer en peticiones exorbitantes, imposibles de aceptar sin grave riesgo para la propia estabilidad de los servicios y empresas.**

"Quiero también recordar que en estas reuniones tanto de Chile como de Bolivia han tenido normalmente como objetivo fundamental atenerse a los altos intereses de sus respectivos países y evitar confusiones que podrían ser contraproducentes para la labor de acercamiento recíproco que nuestras naciones realizan.

"Finalmente, junto con saludar a nuestros hermanos de Bolivia, quiero expresar mi sincero deseo de que esta reunión tenga el más feliz de los éxitos y que sea grata su estada en este bello puerto, el más importante de la República.

MEJOR DISPOSICION

El Subsecretario de Transportes de Bolivia, Guido Gutiérrez en su intervención declaró que **"nuestro más elaborado propósito es obtener la mejor disposición y llegar a acuerdos que resulten convenientes a los intereses de ambas naciones. Por nuestra parte, lo hacemos con el más amplio sentido de unidad. Espero que en este encuentro lleguemos a soluciones altamente positivas, porque nuestros pueblos esperan mucho de esto. Esperamos también que las deliberaciones se hagan con el más verdadero sentido de unidad, que se escuchen razones y que se materialicen nuestros propósitos, los propósitos de las dos naciones".**

AGENDA DE MATERIAS

Las materias que tratará la Comisión Mixta de Transporte en este evento es la siguiente:

1—Asuntos Feroviarios que consulta tarifas de transporte de minerales de bajo nivel comercial, pago en escudos de tarifas ferroviarias de la sección chilena del Ferrocarril Antofagasta-Bolivia, uniformidad de tarifas en el tramo Ollagüe-Antofagasta, complementación ferroviaria y regularización de pagos por servicios ferroviarios.

En Asuntos Portuarios se cuenta la revisión de tarifas de servicio a las naves, agilización de la carga en tránsito, agilización de trámites documentarios, y disminución de la permanencia descarga en puertos chilenos.

Otro punto será la racionalización de la carga en tránsito y la información anticipada sobre volúmenes totales de carga boliviana.

También se considerará el oportuno pago por servicios prestados revisión de tarifas de movilización de embarque y desembarque de mercaderías en tránsito internacional y mantenimiento de tarifas preferenciales. Se hará asimismo un examen del cumplimiento del acta de conclusiones de La Paz, y en el punto varios figuran los cobros relacionados con la inspección sanitaria de trigo en Antofagasta.

NACIMIENTO

En Australia el día 1° de diciembre, nació Verónica del Pilar, hija de Hugo Ruz Díaz y Lucía Pascual Cubillos.

ALTO MILITAR DE ECUADOR VISITARA EL PUERTO

VALPARAISO (Corresponsal).— Una visita a nuestro país, realizará el Jefe del Comando Conjunto de las Fuerzas Armadas del Ecuador, Vicealmirante Jorge Cruz Polanco, del 13 al 20 de diciembre próximo.

En esta oportunidad, el Vicealmirante, cuyo cargo equivaldría al de un Comandante en Jefe de las Fuerzas Armadas sobre las tres ramas, asistirá a la ceremonia de graduación de su hijo, Jorge Cruz Game, brigadier de Quinto Año Ejecutivo de la Escuela Naval "Arturo Prat", como oficial de Marina, que se efectuará el sábado 18 de diciembre en el Estadio Valparaíso.

El Vicealmirante Cruz, se había desempeñado en 1968 como Agregado Naval de su país en Chile.

LAN-CHILE
LINEA AEREA INTERNACIONAL CHILENA

"SU ATENCION, POR FAVOR"

LAN CHILE ANUNCIA CAMBIO DE ITINERARIO NACIONAL A CONTAR DEL 6 DE DICIEMBRE PROXIMO

A LOS SEÑORES PASAJEROS QUE TENGAN BOLETO CONFIRMADO EN SU PODER LES ROGAMOS RECONFIRMAR SUS RESERVAS Y HORA DE SALIDA AL
FONO 710061

LO MEJOR en TANAX es TANAX

MATRIMONIO

Señorita
GLORIA GONZALEZ CARIZ

cuyo matrimonio con el Sr. RICARDO BIAGI LORENZETTI se llevará a efecto hoy sábado 4 a las 21 horas en la Iglesia Madonna di Pompei, Av. Bustamante 180.

FIRMAN CONVENIO CHILENO-CUBANO DE EDUCACION, CULTURA Y DEPORTES

● La ceremonia se efectuó en la Cancillería y los documentos los firmaron los Ministros de Educación de ambos países

Con la firma de los Ministros de Educación de Chile y Cuba, Mario Astorga y Belarmino Castilla, quedó concretado un convenio entre ambos países de intercambio en educación, deportes y cultura, en una ceremonia efectuada a las 13 horas en el Salón Rojo de la Cancillería, y hasta donde llegaron el subsecretario de Educación, Waldo Suárez, los directores generales de las tres ramas de la enseñanza, jefes de servicios educacionales y otras autoridades.

ENUNCIADO

El enunciado preliminar del convenio chileno-cubano señala textualmente: **"El Gobierno de la República de Chile y el Gobierno Revolucionario de la República de Cuba, basados en la fructífera e indestructible solidaridad entre ambos pueblos y la concordancia existente en las metas de desarrollo económico-social y cultural que ambos se han propuesto:** sustentándose en la coincidencia de intereses y propósitos de ambos Gobiernos en la acción educacional y cultural para convertirla en eficaz instrumento tendiente a la formación de un hombre nuevo que se desarrolle en una sociedad justa y libre; convencidos de la necesidad de superar los correspondientes sistemas educacionales, aprovechando en beneficio recíproco la experiencia acumulada por los trabajadores de la educación y la cultura de ambos países; deseosos de asegurar masivamente el goce de los bienes culturales, haciendo posible el pleno acceso a ellos de todo el pueblo y estimulando así la creación en todas las manifestaciones del pensamiento, y el arte, han convenido lo siguiente:" y viene luego el artículo completo del convenio suscrito que contempla 11 puntos en los cuales se establece un intercambio de delegaciones de estudio sobre planificación y administración educacional; intercambio de información, documentación y publicaciones; intercambio de personal docente, técnico y especializado; intercambio de experiencias y metodologías en actividades extraescolares; intercambio cultural; intercambio de delegación a nivel escolar para estudiar la Educación Física; formas de cooperación en medios auxiliares de la enseñanza; facilidades de intercambio y contactos entre las organizaciones estudiantiles.

MARIO ASTORGA

El Ministro Mario Astorga, al firmar el convenio, dijo: "Es indiscutible que tenemos metas coincidentes con el Pueblo Cubano y que estamos trabajando por las mismas ideas de dar más cultura, desarrollo físico e intelectual a nuestro pueblo. Cuba tiene una experiencia revolucionaria enorme y para nosotros va a ser posible beneficiarnos en esta rica experiencia y superar así las deficiencias que hoy tiene nuestra educación".

Señaló asimismo el Ministro Astorga, la importancia de las becas ofrecidas por Cuba a los egresados de la enseñanza media, abriéndoles una posibilidad mayor y un conocimiento práctico del proceso que vive ese país caribeño.

CASTILLA

Belarmino Castilla, el Ministro de Educación cubano respondió al Ministro Astorga diciendo: "Constituye un motivo de profunda satisfacción firmar este convenio en el campo de la educación, el deporte y la cultura entre nuestros pueblos a través de los Ministerios de Educación. Ello significa estrechar la colaboración entre ambos países y realizar actividades en beneficio mutuo que han de ayudar a superar las dificultades que hoy tenemos". Más adelante el Ministro Castilla dijo: "No hacemos nada extraordinario de nuestra parte, sino cumplir con nuestro deber internacionalista".

El convenio fue firmado conjuntamente con un protocolo que fija el detalle de la práctica del convenio, el que deberá ser ratificado por el Congreso Nacional, acorde con la legislación vigente.

DARIO SALAS

Antes de concurrir a la firma de este convenio, el Ministro Belarmino Castilla había visitado el Liceo Darío Salas, donde fue entusiastamente recibido por profesores y alumnos, debiendo sostener dos entrevistas prolongadas, primero con el Consejo de profesores y posteriormente en un diálogo franco y claro con los estudiantes, que lo ovacionaron largamente.

LOS TRABAJADORES CONSTRUYEN EL CHILE NUEVO
CUT CHILE
VI CONGRESO NACIONAL
SANTIAGO, 8 AL 12 DICIEMBRE 1971
ACTO INAUGURAL MIERCOLES 8 A LAS 9.30 HORAS TEATRO CAUPOLICAN
COMISION ORGANIZADORA
CUT

INCERTIDUMBRE EN URUGUAY ANTE RESULTADOS ELECTORALES

MONTEVIDEO, 3 (UPI)— Momentos de incertidumbre se viven hoy sobre el resultado de las elecciones del domingo, mientras se esperan los cómputos finales del Ministerio del Interior.

El candidato oficialista Juan María Bordaberry, de 43 años, aparece como el virtual presidente electo cuando faltan aún por conocerse las cifras de tres distritos de Montevideo.

La mayoría del Partido Colorado sobre el Partido Nacional o blanco de oposición, cuyo candidato, Wilson Ferreira Aldunate, disputa posiciones con Bordaberry, es de apenas 10.843 votos. Esta mayoría no se alterará substancialmente con los resultados de los tres circuitos aún no escrutados, que significan alrededor de 1.000 votos y que probablemente se conocerán hoy.

Lo que constituye una incógnita es el resultado de alrededor de 170.000 votos emitidos como "observados" o "interdepartamentales". El examen de tales sufragios comenzará esta noche, estimándose que los cómputos se conocerán en un mes.

Según la mayoría de los observadores políticos experimentados, esos votos nunca alteraron el resultado final primario de las elecciones; es decir que guardan la proporción con el resto de los ya conocidos. Sin embargo, algunos piensan que el estrecho margen de diferencia podría, eventualmente, sufrir un vuelco al conocerse los resultados de aquellos votos.

Se ha acusado al Ministerio del Interior, por parte del Partido Nacional y su candidato Ferreira Aldunate, de alterar los resultados, cargo que reiteró posteriormente el izquierdista Frente Amplio, que figura distanciado en el tercer lugar.

El Ministerio del Interior imputa las contradicciones y no coincidencias de sumas en los distintos cómputos porporcionados, a "error humano" y no a mala intención en el manejo de las cifras.

Si el Ministerio del Interior rectificase los errores, que de acuerdo con datos que dicen tener los blancos serían muy graves, entonces podría peligrar la posición de Bordaberry y mejorar la de Ferreira Aldunate.

El directorio del Partido Nacional exhortó a los partidarios de todo el país a "mantenerse alertas" para hacer respetar el veredicto de las urnas.

Mientras tanto, comienza hoy en el interior del país el escrutinio definitivo, a cargo de las juntas electorales de cada uno de los 18 departamentos, que se hallan bajo la jurisdicción de la Corte Electoral, organismo supremo en la organización y contralor de los comicios.

MONTEVIDEO. Michelle Ray, la periodista francesa secuestrada por la Organización Popular Revolucionaria 33, aparece en su lugar de cautiverio, poco antes de ser liberada. La foto fue distribuida por sus propios captores. RADIOFOTO UPI.

DIARIO ITALIANO CONFUNDE LA CHUCHOCA CON LA CHANCACA

MILAN 3 (ANSA) Han habido revoluciones antes de la soviética, revoluciones socialistas antes de aquella de Allende, pero ninguna antes de él —dice hoy Alfredo Pieroni en un artículo por "Il Corriere della Sera"— había manifestado el propósito de cumplir la revolución en el respeto formal de la legalidad democrática. "Ahora bien —prosigue el articulista— ningún país que tenga los problemas sociales de Chile puede proponerse semejante programa si no tiene que respetar una tradición democrática real. En este sentido, si bien Allende afirma que su fórmula "no es de exportación", sólo los países europeos que dispongan de un fuerte partido marxista por una parte y de una robusta inclinación democrática por la otra puede tener interés en el desarrollo del experimento.

El diario milanés pone en evidencia después como la "vía chilena al socialismo" que según Allende consiste en traspasar el poder de la minoría a la mayoría en el respeto de la legalidad, no se está llevando a cabo según "Las Palabras".

Para demostrarlo Pieroni cita una declaración del DC chileno Jaime Castillo quien afirma: "a mi parecer, la vía al socialismo de Allende está conduciendo a una dictadura económica del estado a través de métodos políticos a veces francamente antidemocráticos.

El resultado es el estatilismo, una nueva y más peligrosa explotación del hombre por parte del hombre.

En cuanto a la libertad en el régimen de Allende, "Il Corriere della Sera" dice que ha sido "garantizada", pero, el "estado" ha adquirido libremente en la bolsa acciones del papel que se proporciona a los diarios, sin que un acto de tal gravedad haya sido denunciado por el parlamento. Resultado, una revista "Ercilla", no ha obtenido el papel para sacar sus ediciones y le fue negada la libertad constitucional de importar papel para imprimir la revista." Los ejemplos son muchos según el diario milanés que analiza "la vía de Allende" en los momentos que hay estado de emergencia" en la provincia de Santiago.

RELEVADOS DOS JEFES DE FUERZA AEREA DE BRASIL

BRASILIA (PL).- El jefe del régimen militar, General Emilio Garrastazu Medici relevó de sus cargos a dos altos Jefes de la Fuerza Aérea y al asesor legal de esa arma, en lo que se considera aquí como una crisis en los altos mandos gubernamentales.

La semana pasada fue destituido el jefe de la Fuerza Aérea, Mariscal del Aire, Marcio de Souza e Melo, y pocos días después dimitió el gobernador del Estado de Paraná, León Peres.

Los relevos confirmados hoy fueron los del comandante de la Tercera Zona de la F.A., Brigadier Joao Paulo Burnier y del Jefe del Servicio de Inteligencia (Centro de Informaciones de Seguridad), Brigadier Carlos Alfonso Dellamora.

Ambos fueron removidos, según la breve nota oficial divulgada aquí, "por razones de servicios", mientras que el cambio del asesor jurídico, Caio Joaquín de Oliveira de Sa Freire se hizo "a petición propia".

A los tres funcionarios destituidos se les vincula con Marcio de Souza e Melo, conocido como uno de los representantes del sector más ultrarreaccionario dentro de la Fuerza Aérea.

CAMBOYANOS HUYEN EN DESBANDADA: RUDO GOLPE PARA REGIMEN DE LON NOL

PHOM PHEN, 3 (PL).— La mayor campaña militar lanzada por el régimen de Lon Nol se convirtió en un estrepitoso fracaso cuando miles de soldados huyeron en desbandada de las posiciones que ocupaban en la Carretera número Seis.

Oficiales del régimen clamaban por la ayuda de la aviación norteamericana para que les sirviera de protección en la precipitada fuga y pedían que los aviones destruyeran los equipos y armamentos que dejaron abandonados en las posiciones que ocupaban.

Soldados descalzos, polvorientos, avanzaban por los caminos y arrozales alrededor de la Ruta 6 en una loca carrera hacia Skoun, sede del cuartel general de la operación "Chenla Dos" que fue lanzada a principios de agosto con el objetivo de abrir la Carretera Seis hasta la capital provincial de Kompong Thom.

Muchos de los soldados que buscaban afanosamente algún medio de transporte hacia la capital no tenían oficiales a los cuales obedecer y las unidades se retiraban mezcladas y con la máxima celeridad para escapar al colapso de la primera línea de fuego.

Ayer las tropas camboyanas abandonaron las ciudades de Baray y Kompongthmar que desde hacía días se encontraban bajo el asedio de los rebeldes khmers.

Ahora, el objetivo proclamado por los oficiales de Lon Nol es tratar de mantenerse en la aldea de Taing Kauk, a unos 95 kilómetros de la capital.

En la operación "Chenla Dos" participaban 20 mil efectivos del régimen de Lon Nol.

Aunque las autoridades camboyanas no han revelado el número de bajas hoy se hablaba de que en la precipitada fuga sólo tomaban parte 10 batallones de tropas de Lon Nol.

Durante las últimas semanas los guerrilleros Khmers lanzaron violentos ataques contra los efectivos que participaban en la operación "Chenla dos" en un frente de más de 50 kilómetros a lo largo de la ruta seis. Al final sólo quedaban algunos bolsones que ofrecían una aislada resistencia a los ataques de los rebeldes camboyanos.

La Carretera Seis conduce a la capital provincial de Kompong Thom, que está situada a unos 145 kilómetros de Phnom Penh y cuenta con unos 15 mil habitantes.

Desde hace 20 meses los rebeldes khmers mantenían el asedio a este importante enclave y prácticamente controlaban la Carretera Seis, única vía de comunicación.

Todos los observadores de la situación militar y política camboyana coincidían hoy en afirmar que esta derrota representa un rudo golpe para el régimen de Lon Nol.

Huelga de hambre en cárcel turca

ANGORA (PL) Los presos políticos turcos, internados en la cárcel militar de Estambul, se encuentran en huelga de hambre desde el miércoles, anunció hoy una estudiante de medicina, presentada ante el Tribunal especial de esa ciudad.

La joven Ilkay Demir, de 24 años, fue arrestada por considerarla cómplice en el secuestro el mayo pasado del cónsul israelí Efraim Elsrom, quien posteriormente fue encontrado muerto en acción reivindicada por el clandestino ejército de liberación del pueblo turco.

El movimiento de protesta de los detenidos políticos fue originado luego de [illegible] trasladados a celdas individuales, medida tomada por las autoridades del penal después de la fuga de cinco prisioneros acusados directamente en el caso Elsrom.

Fracasó rapto de avión

PARIS 3 (UPI). Dos policías vestidos de civil se deslizaron hoy por una escotilla de un avión paquistano y dominaron a un argelino que durante ocho horas había amenazado a los pasajeros y tripulantes de la máquina, exigiendo 20 toneladas de medicinas para los refugiados de Paquistán Oriental.

El avión Boeing 720-B de la Pakistán Internacional Airline (PIA) había sido tomado en el mismo aeropuerto de Orly instantes después de que partiera hacia Karachi, con escalas en Roma y el Cairo.

Chile y Cuba en

SEMINARIO DE REFORMA AGRARIA

por Orlando Contreras, de Prensa Lalina

CHICLAYO (PERU) (PL)—El Seminario de Reforma Agraria que se está realizando en esta ciudad del norte peruano adquirió un marcado sesgo político, luego que el plenario decidió integrarse en dos comisiones de trabajos encabezadas por Cuba y Chile.

El temario de las comisiones, presididas por Miguel Cossio, de Cuba y David Baytelman de Chile, incluye puntos como la necesidad de un cambio político como determinante de la reforma agraria, mercados nacionales e internacionales y ocupación plena, capacitación y tecnología.

Cuba, Chile y Perú han coincidido en plantear en sus intervenciones, que una reforma agraria real y efectiva no es posible sin una radical transformación de las estructuras.

Porque en rigor, hoy ya nadie cuestiona la reforma agraria, en el continente, pero como lo han reconocido en este seminario expertos internacionales ajenos a banderas partidarias, sólo en los países que han emprendido procesos revolucionarios se ha producido un cambio significativo en la conformación social y económica del agro.

En ese sentido, resultó trascendental el cuestionario que hizo al seminario el consultor de la Organización de Naciones Unidas para la Agricultura y la Alimentación (FAO), Antonio García.

García, en una exposición de 54 páginas a espacio y medio hizo un estudio de la nueva estructura de tenencia y producción, a partir de un proceso de reforma agraria, pero antes hizo una puntualización de peso.

Los procesos latinoamericanos que han apelado a la adopción de arquetipos como los inspirados en la filosofía y en el sistema de valores de la Alianza para el Progreso no han pretendido, en última instancia promover o canalizar verdaderos cambios estructurales en la tenencia de la tierra, sino preservar sus fundamentos por medio de líneas convencionales de modernización social y tecnológica.

Enmarcó luego las reformas agrarias de América Latina en tres modelos políticos: 1) el modelo de reforma agraria estructural comprendida dentro de un proyecto nacional revolucionario o articulado a un esquema socialista de desarrollo.

2) El modelo de reforma agraria convencional de orientación neo-capitalista y populista, y 3) El modelo de reforma agraria marginal, definido de acuerdo a los esquemas liberales y tradicionales de modernización tecnológica.

Concluido ese análisis, el consultor de FAO hizo al Seminario una serie de preguntas, que en parte motivó la formación de las dos comisiones.

¿Puede construirse un nuevo sistema de empresa sin modificar radicalmente las actuales condiciones de funcionamiento del sistema nacional de mercado en América Latina y del sistema de relaciones internacionales de intercambio fundamentado en la dependencia latinoamericana?, preguntó García.

Y añadió: ¿Puede funcionar un nuevo sistema de empresa dentro de los marcos de la Reforma Agraria de tipo estructural sin modificarse la composición y el sistema de relaciones políticas del Estado?

En términos latinoamericanos, ¿puede considerarse aceptable y suficiente la modernización tecnológica y social de la estructura latifundista minifundista? volvió a cuestionar García.

Para varios observadores y delegados, García puso el dedo en la llaga y el Seminario decidió recoger el reto y dar respuesta a esas y otras preguntas, como la siguiente:

¿Puede funcionar en América Latina un nuevo sistema de empresa agraria sin la adopción de modelos propios de tecnología y sin planificación global y sectorial del desarrollo, como condiciones para asegurar el pleno y racional empleo de los recursos físicos y humanos disponibles?

Se estima que este Seminario sobre reforma agraria y colonización, que concluye aquí el domingo, arribará a conclusiones más rigurosas y avanzadas que el último evento de esta naturaleza, celebrado en Caracas.

Recrudecen las hostilidades:

ESTADO DE EMERGENCIA NACIONAL EN LA INDIA

Obscurecimiento total en la ciudad de Nueva Delhi.-Lo mismo se dispuso en Pakistán

NUEVA DELHI, 3 (UPI)— La India declaró esta noche el estado de emergencia nacional después de denunciar que Paquistán había atacado aeropuertos de este país en la frontera occidental.

Paquistán, a su vez, denunció que fuerzas indias habían emprendido operaciones ofensivas en la frontera de Paquistán Occidental, pero la información fue desmentida por la India.

La ciudad de Nueva Delhi, quedó esta noche a obscuras como medida de precaución contra posibles ataques aéreos. Los despachos procedentes de Paquistán dicen que idéntica prevención se tomó en las principales ciudades de esa nación.

Un portavoz oficial indio afirmó que las incursiones aéreas de Paquistán contra las bases de Pathankot, Sriganar (Cachemira) y Amritsar, junto a la frontera Punjabi de Paquistán Occidental, constituyen una "Guerra abierta contra la India".

El vocero dijo que fuerzas paquistanas habían sometido a un fuerte cañoneo a las posiciones indias a lo largo de la frontera occidental, pero no proporcionó otros detalles.

Las informaciones sobre las operaciones en la frontera de Paquistán Occidental, a 1.600 kilómetros de distancia de Paquistán Oriental, son las primeras que se hayan recibido en esta capital. Paquistán informó, por otra parte, que tropas indias habían ejecutado ayer siete ataques en Paquistán Oriental.

Según los despachos recibidos en esta capital, las hostilidades también crecieron en intensidad en Paquistán Oriental. Radio India dijo que cuatro aviones paquistanos atacaron hoy con cohetes el aeródromo de Argatala, que ya ayer fue objeto de otro bombardeo.

La artillería paquistana también ha disparado contra la ciudad.

Fuentes militares comunicaron que en la zona de Jessore, en Paquistán Oriental, el ejército paquistano se vio obligado a retirar su cuartel general a 48 kilómetros del frente, debido a la fuerte presión militar de las guerrillas secesionistas paquistanas orientales. Fuentes paquistanas manifestaron que la presión provino del ejército indio.

Radio Paquistán declaró que fue "eficazmente contenida" la ofensiva lanzada ayer por la India con tres divisiones, en siete lugares, añadiendo que la lucha prosigue y que los indios han sufrido graves bajas.

La Agencia de Prensa india declaró que por lo menos cinco personas murieron y otras 45 resultaron heridas en el ataque efectuado ayer por la artillería paquistana contra la ciudad fronteriza de Agartala, que tiene una población de 60.000 almas.

SUCURSAL PERUANA DE "EL MERCURIO" NOS ACUSA POR ESTATIZAR MONOPOLIOS

LIMA, (PL) Un nuevo ataque contra el gobierno de Chile, lanza hoy el matutino "El Comercio" órgano de la acaudalada familia Miró Quezada.

En un editorial titulado "La lucha por la libertad de prensa en Chile" el periódico comenta el proyecto de ley que crea el Instituto Nacional del Papel en Chile.

Admite que el proyecto presentado por el doctor Salvador Allende significa una mejora estrategica respecto a otros anteriores, por la constitución de su organismo directivo, pero dice que no hay resistencia por parte de la gran mayoría del público chileno.

Añade luego que los comunistas trataron de ocupar la Compañía Manufacturera de Papeles y Cartones, pero fueron rechazados por los trabbajadores, quienes expresaron su decisión de luchar por el mantenimiento de la libertad de expresión en el país.

El rotativo pregunta? por qué esa prisa del comunismo chileno por conculcar la libertad de prensa? porque un año después de haber llegado al poder el comunismo ha cometido en Chile tal cúmulo de errores que se traduce en un nivel de vida cada día más pobre para la gran mayoría de los chilenos con excepción, claro esta de la nueva elite burocrática.

El comunismo agrega, "El Comercio", necesita acallar toda crítica y sumir al país en el silencio de la opresión.

Quiere que los periódicos sólo publiquen lo que las autoridades quieren que se sepa y que callen aquello que todo el mundo siente en carne propia o sea la ineptitud de la política marxista.

Hay que tener fe en que las convicciones cívicas se impongan y fracasen los intentos de controlar la prensa a través de la distribución de la materia prima indispensable para la edición de periódicos, como es el papel, concluye el diario.

FIDEL CASTRO SERA RECIBIDO HOY POR PRESIDENTE PERUANO

LIMA, 3 (UPI).- El Presidente Juan Velasco Alvarado y los principales Jefes Militares del régimen peruano recibirán mañana al Primer Ministro, cubano, Fidel Castro, durante la "Escala técnica" que hará en el primer aeropuerto del país en su viaje de regreso, de Chile a La Habana.

El arribo de Castro está previsto, en principio, para las 1.00 A.M. (15.00 GMT), según fuentes de la cancillería, pero oficialmente no se ha revelado la hora exacta de la llegada.

Castro hará una parada de dos horas en Lima tras una visita de 25 días a Chile, las más prolongada de un Jefe de Estado extranjero en la historia de ese país. Y que vino a significar el final del aislamiento de Cuba en la última década.

El Presidente Velasco Alvarado anunció que personalmente estará en el aeropuerto internacional Jorge Chávez, junto con los Jefes de las tres ramas de la Fuerza Armada y el canciller Edgardo Mercado Jarrín.

Los tres Jefes son el Primer Ministro y titular de Guerra, General Ernesto Montagne Sánchez; el Ministro de Marina, Contralmirante Fernando Elías Aparicio, y el Ministro de Aeronáutica, Teniente General Orlando Gilardi, quienes constituyen la Junta Revolucionaria que rige en el país.

Las fuentes de la cancillería indican también que se ha previsto una breve declaración del Gobernante cubano a la prensa al concluir la conversación con Velasco.

En fuentes diplomáticas se supo que la Embajada cubana en Santiago solicitó a la Cancillería peruana autorización para efectuar en Lima el cambio del avión Ilushyn a uno de los dos Britannia de Cubana de aviación que lo acompañan para el viaje de Castro y su comitiva a Guayaquil, y un nuevo regreso a la capital peruana.

Este pedido, según trascendió, no fue aceptado por la cancillería peruana.

25 MILLONES DE DOLARES PARA FF.CC. DE BOLIVIA

LA PAZ (Inter Press Service) Con un crédito de 25 millones de dólares que el Gobierno espera sea concretado a fin de este mes en el Banco Mundial, será posible rehabilitar ramales ferroviarios que actualmente desarrollan su actividad en medio de dificultades técnicas y económicas.

Así lo informaron fuentes del Ministerio de Finanzas, que se mostraron conformes con las condiciones impuestas por el Banco para otorgar el crédito.

Un vocero oficial dijo; esas condiciones se refieren al estricto cumplimiento de las recomendaciones formuladas por la misión francesa de "Sofrerail", que por encargo de las Naciones Unidas realizó un estudio completo para la rehabilitación de Ferrocarriles en Bolivia.

Durante el pasado octubre, la Misión Inspeccionó las redes ferrovianas y realizó consultas en torno al proyecto de rehabilitación, llevando su informe final a Washinton. Según anuncio oficial, la misión regresará a La Paz a fines de este mes con los 25 millones del crédito concedido.

Una vez que sea concretado el empréstito la Empresa Nacional de Ferrocarriles pondrá en práctica un plan quinquenal de rehabilitación que comenzará en 1972 y concluirá en 1976.

El plan comprende la reposición de sectores de vías, mantenimiento de edificios, mejoramiento de las maestranzas, compra de material rodante y reparaciones generales.

El Gobierno considera que la rehabilitación ferroviaria es de vital importancia, por cuanto la Empresa Nacional de Ferrocarriles, de propiedad estatal, tiene invertidos en bienes inmuebles, maquinaria y equipos, unos 200 millones de dólares que se irán perdiendo en caso de no realizarse una pronta rehabilitación.

Escándalo en TV italiana

RUMA (ANSA) Miles de tarjetas falsas habrían sido enviadas en estos días a la radiotelevisión italiana, responsable de un espectáculo combinado con una lotería estatal que en los primeros días del próximo año distribuirá premios por casi quinientos millones de liras (800 mil dólares).

Las tarjetas que se entregan junto con los boletos de la lotería, son enviadas cada semana por miles de personas con el nombre de los populares cantantes que participan en el espectáculo y a cuyos nombres serán acoplados los boletos en la última transmisión televisiva que está programa para el 6 de enero.

Las autoridades están investigando para averiguar si hubo envíos de tarjetas falsas y de dónde provienen. La radiotelevisión italiana sostiene, en un comunicado difundido ayer, que las operaciones de control de las tarjetas "son totalmente normales".

La policía hizo una inspección en la casa de un cantante napolitano, Gianni Nazzaro, sin resultado.

En base al número de tarjetas recibidas por el público, los cantantes pasan a los turnos sucesivos o bien son eliminados. Según se cree saber, las tarjetas falsas habrían sido enviadas para "ayudar" a los cantantes que no gozan el favor de las masas.

La radiotelevisión italiana organiza cada fin de año la transmisión combinada con la lotería estatal, "Canzonissima" que es seguida por un promedio de veinte millones de telespectadores.

ALTO EL FUEGO PARA PASCUA Y AÑO NUEVO

SAIGON (PL). El Gobierno revolucionario Provisional de la República de Vietnam del Sur anunció hoy que será decretado un alto al fuego con motivo de las fiestas de navidades año nuevo y el Tet (año nuevo lunar).

En el anuncio, difundido por "Radio Liberación" en su emisión matutina desde las selvas de Vietnam del Sur, se señaló que las dos primeras treguas serán de tres días cada una y la tercera de cuatro días.

El alto al fuego del GRP para la navidad empezará el 23 de diciembre a las 17.00 GMT hasta el 27 a la misma hora. La de Año Nuevo comenzará a las 17.00 GMT del 31 de diciembre de 1971 al tres de enero de 1972 a la misma hora.

Finalmente, la tregua por el Tet será de las 17.00 GMT del 13 de febrero próximo al 17, a la misma hora.

En la transmisión, "Liberación" advirtió asimismo que cualquier violación del alto al fuego será castigada severamente por las Fuerzas Armadas Populares de Liberación de Vietnam del Sur.

COMENTARIO DESVERGONZADO EN EE. UU. SOBRE LO QUE ENTIENDEN POR DEMOCRACIA

NUEVA YORK (UPI) En un editorial titulado en castellano "Ole, ole señoras y señoritas" el matutino Dayly News aplaude a las damas chilenas que realizaron una manifestación contra el Gobierno del Presidente Salvador Allende.

El periódico, que es el de mayor circulación en Estados Unidos, señala que la manifestación y los desórdenes obligaron a Allende a decretar el estado de emergencia en la provincia de Santiago.

"Para que resulte más embarazoso para Allende —agrega— el dictador rojo cubano F. Castro todavía está visitando Chile".

El artículo concluye expresando:

"Devotamente esperamos que los desórdenes chilenos puedan preanunciar la próxima caída de Allende y compañía. Pero de cualquier manera, estos tumultos por alimentos en Santiago son nueva prueba de que el comunismo y el socialismo, básicamente, no son nada más o mejor que engaños económicos para repartir pobreza".

Tratan de ablandar decisión chilena

WASHINGTON, 3 (PL)— Estados Unidos procederá con cautela en sus relaciones con Chile, declaró el Secretario de Estado William Rogers, refiriéndose a la eliminación por el Congreso de la Facultad Discrecional que poseía el Primer Mandatario para aplicar la enmienda Hickenlooper.

Esta enmienda, propuesta por el fallecido Senador republicano Burke Hickenlooper y sancionada en 1962, establece la suspensión de toda ayuda a países que nacionalicen o expropien bienes estadounidenses sin adecuada compensación.

La aplicación de las sanciones, sin embargo, quedaría en manos del Presidente, quién puede aplicarla o no de acuerdo a su apreciación.

Este poder discrecional fue eliminado en octubre pasado por el Senado, que aprobó la suspensión inmediata y obligatoria de toda ayuda a los países que nacionalicen sin indemnización.

La nueva versión de la enmienda se produjo en momento en que el Gobierno Chileno anunció que dos firmas norteamericanas de cobre nacionalizadas no tienen derecho a indemnización.

Interrogado por los periodistas sobre la aplicación de la enmienda, Rogers dijo que no se ha llegado a una decisión al respecto, y añadió "confiamos en que se ofrezca una indemnización adecuada".

En medios periodísticos se comentó que las declaraciones del funcionario norteamericano tenían el propósito de "ablandar" la posición chilena en lo referente a las indemnizaciones.

Basta recordar- señalan dichas fuentes- que esta medida unida a la decisión de suspender la "ayuda exterior" a los países subdesarrollados ha contribuido a deteriorar la imagen de los Estados Unidos en Latinoamérica.

De esta manera, se afirma, se crea una difícil coyuntura para el Gobierno de Washington: si aplica sanciones, menoscaba su prestigio, y si no las aplica existe la posibilidad, planteada en las esferas más reaccionarias, de que se desate una ola de nacionalizaciones en todo el continente.

Continúa caída del dólar en Europa

LONDRES, 3 (UPI). El dólar estadounidense continuó hoy su caída en los Mercados Monetarios Europeos, alcanzando su nivel más deprimido de posguerra por segundo día consecutivo, mientras en Francia, el gobierno tomaba estrictas medidas para contener la ola especulativa desatada en torno a la divisa norteamericana.

Sólo en Londres el dólar mostró indicios de recuperarse tras la intensa depresión de ayer, causada por los rumores de que las 10 naciones industriales mas ricas del mundo no comunista virtualmente habían acordado la devaluación de esa moneda.

En Frankfurt la cotización se hizo a razón de 3,2825 marcos por dólar, la más reducida desde la creación de la moneda de Alemania Occidental hace 22 años. La cifra significa una baja con relación a la registrada ayer de 3,2875 y representó una desvalorización "Be facto" del 11,5 por ciento respecto del tipo vigente antes de la crisis, que era de cuatro marcos por dólar.

La devaluación llegó al nueve por ciento en Amsterdam, donde el dólar sólo permitió obtener 3.2030 "vuilders" y al 8,54 por ciento en Bruselas, cuyo mercado cotizó a la moneda norteamericana a razón de 45,73 francos belgas.

TINIEBLAS SOBRE DOS CIUDADES BRASILEÑAS

SALVADOR (BRASIL) (UPI) Las tinieblas cayeron sobre dos ciudades menores del interior del Estado de Bahía y amenazan hoy a otra de mayor importancia.

Por primera vez en la historia del Brasil, una empresa de energía eléctrica suspendió el suministro de energía a dos ciudades por estar atrasadas en el pago de sus cuentas. Como consecuencia las ciudades de Ubatan e Iguai, situadas en la región productora de cacao, de Bahía, están desde ayer sin electricidad.

La Compañía de Electricidad de Bahía (Coelba), que es una empresa estatal, informó que las prefecturas de los dos centros urbanos están atrasadas tres meses en sus pagos y "la energía sólo será restablecida cuando satisfagan sus deudas".

La misma amenaza pende sobre la ciudad de Itabuna, la más importante de la región del cacao y la tercera en población del estado. Coelba dio a la Municipalidad de Itabuna un plazo de tres días, que expira el domingo próximo, para regularizar su situación, pues también debe tres meses de suministros.

Coelba no indicó el monto de las deudas, pero que no puede permitir la existencia de "cuentas eternas". La suspensión de los servicios sólo afecta a la iluminación de las calles y el consumo de las dependencias municipales con la excepción de hospitales, escuelas y cárceles.

Isabel de Perón llega el martes a Buenos Aires

BUENOS AIRES, 3 (PL).— Isabel Martínez de Perón llegará a esta capital el próximo martes, informaron aquí las autoridades del Movimiento Justicialista (Peronista).

El viaje fue confirmado entre otros por el delegado personal del General Perón en la Argentina, Héctor J. Cámpora, y por el Secretario de la Confederación General de Trabajadores (CGT), José Rucci, quedando así aclaradas las versiones contradictorias que al respecto se formularon en los últimos días.

La tercera esposa de Perón —"Isabelita"— como la llaman sus adeptos— traería como principal misión la de unificar las distintas tendencias dentro del movimiento, que estuvieron a punto de hacer crisis con la renuncia del ex delegado personal del General y Secretario General del Movimiento, Jorge Daniel Padaladino.

Isabel Perón participará como invitada especial en el Congreso de la Rama Femenina del Partido, encabezada por la ex diputada Juana Larrauri, cuya gestión fue cuestionada recientemente.

Ha trascendido que las medidas de seguridad adoptadas para proteger a la visitante, han sido organizadas por militares peronistas retirados.

CORA EXPROPIO LOS FUNDOS "CHESQUE" Y "LOBERIAS" EN CAUTIN

En el primero de los predios fue muerto un mapuche y el otro pertenece a Domingo Durán Neuman

Los fundos Chesque y Loberias este último de Domingo Durán Newmann donde en las semanas pasadas se habían producido incidencias y conflictos, fueron expropiados por el Consejo de la Corporación de la Reforma Agraria durante una reunión que presidió el propio Ministro de Agricultura Jacques Chonchol.

En el fundo Chesque, ubicado en los alrededores de Loncoche se produjo un enfrentamiento entre los propietarios y un grupo de indígenas que reclamaban la restitución de estas tierras, que, según ellos les fueron usurpadas. En el enfrentamiento murió uno de los ocupantes, quien resultó herido a bala.

En el fundo Loberias se dio por desaparecido a uno de sus campesinos, temiéndose que hubiera sido muerto o secuestrado pero la supuesta víctima apareció sin mayores novedades, días más tarde. Esto permitió desmentir los rumores de asesinato.

EMPRESARIOS AGRICOLAS SE REUNEN

El Sub-Coordinador de ODEPA en Temuco denunció que los empresarios agrícolas habían iniciado en el agro una campaña, según su opinión destinada a desprestigiar la ley que modifica la actual legislación indígena, con el fin de provocar desconcierto entre los mapuches. En la mañana de ayer estos agricultores se reunieron en Nueva Imperial, para respaldar a los propietarios del fundo Huilio, donde se produjo la semana anterior otro enfrentamiento. En esta oportunidad murieron otros dos mapuches, uno herido a bala y el otro de un golpe recibido en el cráneo.

El Sub-Coordinador de ODEPA, junto con señalar su protesta por esta demostración, agregó que en el caso de Nueva Imperial hay detenidos cerca de dieciocho latifundistas que participaron en la retoma del fundo Huilio.

CONCENTRACIONES MAPUCHES

Por su parte los indígenas de las reducciones de la zona realizaron en Nueva Imperial dos concentraciones en apoyo de la nueva Ley de Indígenas que se discute en el Congreso Nacional. Estas reuniones forman parte de un programa de concentraciones que están efectuando en las provincias de Cautín y Malleco en respaldo de esta iniciativa, campaña que finaliza el lunes 20 de diciembre, con una gran concentración en Temuco.

El Embajador de Camboya en Cuba, Tochi Yham Dov, actualmente en nuestro país invitado por el Instituto Chileno Cubano de Cultura, hizo una visita de cortesía al Presidente de la República. En su visita a La Moneda el diplomático fue acompañado por su esposa.

CUP DE EDUCACION REPUDIA LA PROVOCACION DERECHISTA

El CUP del Ministerio de Educación, ante la escalada fascista que se observa en el país y que tiene como principal objetivo derrocar al Gobierno de la Unidad Popular, legítima y democráticamente elegido por el pueblo chileno, manifiesta a la opinión pública:

1°.— Las diversas manifestaciones de los últimos días, organizadas por la reacción, tendientes a subvertir el orden y la normalidad democrática nacional, constituyen abierta provocación al pueblo chileno y a su Gobierno.

2°.— Los acontecimientos que el Partido Nacional, algunos elementos de la Democracia Cristiana y la Democracia Radical, se han dejado llevar por el grupúsculo fascista denominado "Patria y Libertad", contratando a delincuentes profesionales para orquestar una ola de atentados contra personas e instituciones, pretendiendo crear un clima de caos, a fin de aprovecharse de la situación y retrotraer al país hacia el oprobioso pasado en que las riquezas chilenas eran explotadas por consorcios extranjeros.

3°.— El Gobierno Popular tiene la obligación de cumplir el mandato que le entregó el pueblo y no puede permitir que la Derecha, coludida al imperialismo, ponga en peligro el fiel cumplimiento del programa de transformaciones nacionales que lleva a cabo el Gobierno del Presidente Salvador Allende.

4°.— Es necesario que los opositores entiendan que la actitud gubernativa, de permitir el libre juego democrático, en ningún caso significa debilidad, sino tranquila fortaleza y ánimo de unificar el esfuerzo de los chilenos para sacar al país del subdesarrollo y dependencia en que se encuentra.

El CUP del Ministerio de Educación apoya decididamente todas las medidas del Gobierno que tiendan a frenar la ofensiva sediciosa y fascista de la Derecha reaccionaria y alerta a la opinión pública para que no se deje llevar por las falsas y tendenciosas informaciones de la prensa que obedece a dictados de la oligarquía, quien sigue, ciega y traidoramente, los caminos que el imperialismo le va señalando. Los trabajadores organizados no pueden contemplar indiferentes los actos vandálicos que cometen los fascistas y actuarán en consecuencia, impulsando el desarrollo de la lucha de masas y elevando el nivel ideológico del pueblo.

TIMBRES DE GOMA Y METAL, GRABADOS, CALADOS

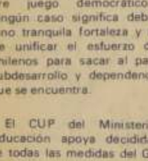

1896-1971

PRESTIGIO POR TRADICION

HUMBERTO BARETTO C. FABRICANTE NUEVA YORK 47

SUC. NUEVA YORK 58 Y ARTURO PRAT 253

El profesor Onofre Avendaño hace uso de la palabra durante la ceremonia inaugural del Seminario destinado a los químicos farmacéuticos sobre Planificación Familiar.

DECISIVO ROL DE LA FARMACIA EN LA PLANIFICACION FAMILIAR

EL ROL DE LA OFICINA DE FARMACIA, en Planificación Familiar analizaron durante 2 días una treintena de profesionales de esta área con el patrocinio del colegio de Químicos Farmacéuticos y la Asociación Chilena de Protección de la Familia (APROFA).

Las sesiones de trabajo tuvieron lugar en la sede del Colegio de Química Farmacéuticos. Participaron, el Dr. Onofre Avendaño, Presidente de APROFA, los Directores Gildo Zambra, Jorge Robinovitch y Pablo Atria en distintas materias relacionadas con los métodos anticonceptivos vigentes y posteriormente los doctores René Cabrera y Gilda Gnecco en la discusión de grupos sobre el rol de la Oficina de Farmacia.

El Presidente del Colegio de Químicos-Farmacéuticos, Mario Martínez, manifestó que el papel de las Oficinas de Farmacias, privadas y asistenciales, es de fundamental importancia en algunos aspectos de la Planificación Familiar.

ACCIONES PREVENTIVAS

Al término del Seminario, se dieron a conocer conclusiones muy positivas. Primero, que la Oficina de Farmacia, como una respuesta a la presión de la comunidad, se ve en obligación de suministrar medicamentos frente a problemas originados por patología menor. Se destacó la función informativa que cabe a las farmacias frente a las dudas que pueden originar las prescripciones.

Se estima que esta presión es mayor en las farmacias de barrio, por la relación permanente con la comunidad a que sirve y como consecuencia del déficit de atención de salud en tales sectores.

Se reconoce que las consultas en relación con planificación familiar han cambiado. Antes eran para solucionar problemas creados. Hoy son acciones preventivas.

NUEVO ROL

Se ha planteado en conjunto con las autoridades de salud la posibilidad de incorporar al farmacéutico a los planes de Salud Pública. Fundamentalmente, se trata de capacitar a los farmacéuticos para que eduquen e informen a la comunidad organizada, especialmente en lo que se refiere al uso de los diversos anticonceptivos.

Se destacó la necesidad de tener especial preocupación frente a la solicitud de anticonceptivos sistemáticos (hormonales) por los posibles riesgos que implica su uso y la eventual protección del cliente en el uso de anticonceptivos que no requieren prescripción médica.

LOS MENORES

En el caso de los menores que acudan a comprar anticonceptivos sistemáticos, se aplicará el mismo criterio y se acordó la entrega de mayor información sobre otros métodos. En todo caso, se reconoce que el farmacéutico tiene el deber de ayudar a la gente joven en sus consultas sobre planificación familiar.

Finalmente, se pidió solicitar a APROFA la realización de Seminarios de Capacitación Profesional en Planificación Familiar en provincias y cursillos tanto para el personal de farmacia como para la comunidad.

LEA MAÑANA EN LA REVISTA DOMINICAL DE "LA NACION"

PERSPECTIVAS DE LA REFORMA AGRARIA. Artículo escrito por el Presidente de Chile, doctor Salvador Allende Gossens, donde señala que la Reforma Agraria persigue la liberación definitiva del campesino de las dependencias que lo han estrangulado.

TESTAMENTO VIVO DE JOSE MARIA ARGUEDAS. En el aniversario de la trágica muerte del escritor peruano, se publica este documento enviado por él al Presidente del Perú, General Velasco Alvarado.

LA HORA DE MATUDUNGUN. Habla de lo que hace un profesor de historia por crear un puente en el lenguaje de los araucanos.

LOS BARBAROS DEL POTOMAC. Estrategia del genocidio que los norteamericanos aplican en Indochina: exterminio humano en masa relatado por un testigo.

LIBROS, TABACO Y BIBLIOTECA. Una pequeña historia de una gran institución, la Biblioteca Nacional con sus 14 Directores en 158 años de existencia, desde Camilo Henríquez a Juvencio Valle.

UNA CANCION EN CADA PRIMAVERA. Pablo Neruda y su Canción de la Fiesta cuando era un joven poeta con futuro.

JULITA POU, LA MISMA DE SIEMPRE. Y muchos otros artículos de interés para toda la familia. COMPRE LA NACION Y LEA EL SUPLEMENTO DOMINICAL. Vale la pena.

I. Municipalidad de Las Condes

PROPUESTAS CONCESION BALNEARIO EL ARRAYAN

Se solicitan propuestas privadas para la concesión del Balneario El Arrayán, ubicado en calle El Bajo sin número, de esta Comuna, incluyendo Piscina, Casino y la totalidad de los servicios.

ANTECEDENTES.- Los antecedentes serán entregados a los interesados en la Oficina de Obras Comunales, de la Dirección de Obras Municipales (tercer piso del cuerpo posterior del edificio municipal de Avenida Apoquindo N° 3300), desde el jueves 2 de Diciembre de 1971, de 9 a 12 hrs.

APERTURA.- Las propuestas se abrirán en la Sala de Comisiones de la I. Municipalidad de Las Condes, el viernes 15 de Diciembre, a las 12 hrs, ante el Secretario-Abogado Municipal.

Ramón Luco Fuenzalida
ALCALDE

Luis E. Valenzuela Candela
SECRETARIO-ABOGADO MUNICIPAL

Las Condes, 29 de Noviembre de 1971

MATRIMONIO JOMSICH GODOY REYES SEPULVEDA

Srta Carmen Gloria Reyes Sepúlveda

Cuyo matrimonio con el Sr. Nibaldo Andrés Jomsich Godoy se efectuará hoy sábado, a las 20 horas, en la Basílica Nuestra Señora de Lourdes (ubicada en Lourdes y San Pablo)

Estudiantes de Psicología:

UNIVERSIDAD DEBE MANTENER COMPROMISO REVOLUCIONARIO

El Consejo Normativo del Departamento de Psicología de la Universidad de Chile, en cumplimiento de sus funciones representativas de esta comunidad, ha acordado emitir los pronunciamientos siguientes de la actual situación de conflicto universitario.

1.- Este Departamento ha estado desde un principio en una posición activa y responsable en la construcción y desarrollo de la Reforma Universitaria gestada a partir de 1967. Vemos en ella un proceso dinámico de reestructuración que, al democratizar el sistema de gobierno universitario y concretar formas más racionales de funcionamiento interno, permitirá una efectiva ligazón de la Universidad con los programas sociales y económicos que el país requiere cumplir para realizar su propia vía revolucionaria de desarrollo.

2.- Consideramos como un problema real la aparición de síntomas de burocratización y estancamiento en muchos aspectos de la Reforma. Sin embargo, este fenómeno se origina principalmente en la indiferencia, divisionismo u oposición directa de grandes sectores universitarios. Declaramos nuestro renovado compromiso en torno a las grandes tareas involucradas en la superación de estas dificultades, subrayando que la Reforma es, por definición, un proceso que requiere de permanente análisis crítico y lucha constante.

3.- Por lo anterior consideramos que los avances logrados por los sectores reformistas de la comunidad universitaria deben perfeccionarse, pero en ningún caso destruirse. Esto le interesa sólo a quienes desean transformar la Universidad en un bastión reaccionario, y por ende, sustraerla de las grandes tareas de cambio social.

En Consecuencia:

Planteamos en defensa de la legalidad reformista y de la representatividad del Consejo Normativo Superior. El actual Estatuto Orgánico podrá sin duda perfeccionarse para permitir una Reforma cada vez más ágil y racional, pero denunciamos y nos oponemos ante todo intento de socavar esas bases de sustentación orgánica por parte de los que actualmente buscan el caos como instrumento para retrotraer la Universidad a formas superadas de funcionamiento, carentes de democratización interna y compromiso revolucionario.

Por las mismas razones anteriores nos parece esencial mantener la normalidad en las actividades académicas y así lo hemos hecho. La Universidad se reforma para ser revolucionaria, no se "revoluciona" para ser antireformista.

Departamento de Psicología
Universidad de Chile

Gabriela Oyarzun de Loccy, secretaria del Contralor General de la República, fue proclamada la Mejor Secretaria del año. En el concurso patrocinado por la Asociación de Secretarias de Chile, participaron 36 secretarias seleccionadas de diferentes instituciones y empresas públicas y privadas de todo el país. Las finalistas fueron sometidas a una entrevista personal, al mismo tiempo que se estudiaron diversos aspectos de su personalidad y antecedentes de idoneidad y capacidad. El primer trabajo como secretaria lo realizó en el Hospital de Carabineros y posteriormente pasó a la Contraloría.

LOS ESTUDIANTES Y SU INGRESO A LA UNIVERSIDAD

El lunes, a las 19 horas, todos los postulantes a ingresar a la más alta casa de estudios, se reunirán en el teatro IEM, en una asamblea convocada por la UTE.

EL LUNES PROXIMO, a las 19 horas, en el teatro IEM, los alumnos que postulan a ingresar a la Universidad se reunirán en un gran acto convocado por la UTE, con el fin de analizar el problema que se vislumbra para la cantidad de jóvenes que quedarán al margen de esta alta casa de estudios y, al mismo tiempo, plantear las perspectivas que ofrece el Gobierno Popular como solución.

—"**Sin embargo, no creemos en aquello de la Universidad para todos**", señala Javier Palacios. "**Creemos que la solución está basada en la democratización de la enseñanza. Este año, por ejemplo, postulan al ingreso más de 83.000 chilenos, de los cuales estarían quedando afuera más de 40.000. Sin embargo, esta estrechez universitaria puede ser ampliada. Desde ya, la UTE tiene más de 1.000 plazas extras disponibles. Lo mismo ocurre con la U. de Chile. En cambio, la Universidad Austral plantea problemas que no están de acuerdo a la verdadera realidad de nuestras universidades y nuestro país. Ellos plantean, por ejemplo, que, de acuerdo a la capacidad de las salas, al aire que debe respirar cada persona y, en fin a cien mil motivos de ese tipo técnico, no se puede aceptar un alumno más. Creemos que no es así, ya que esos obstáculos son mínimos y pueden ser solucionados con facilidad**".

Javier Palacios nos agrega que, en base a esas concesiones de capacidad, las universidades pueden absorber un gran número de postulantes, de manera que sólo queden afuera 10.000 estudiantes.

—"**Claro que esta solución es pasajera**", agrega a continuación. "**Porque el próximo año esta cifra se ampliará a más del doble el próximo año. Y la solución no está en seguir ampliando las universidades, porque este es un cuento de nunca acabar. Creemos que para poner fin a todo esto es necesario crear nuevas carreras técnicas que tengan una relación estrecha con las necesidades que el desarrollo económico plantea en un país como el nuestro. Es decir, se debe llegar a una verdadera democratización de la universidad para que este problema se solucione de una vez por todas**".

La idea de Javier Palacios es crear carreras de mando técnico medio, que sirvan para llenar los grandes vacíos que tiene nuestro país en su etapa de desarrollo económico. Todo eso será debatido y estudiado en la reunión del próximo lunes en el teatro IEM. De allí, entonces, que el llamado que hacen a todos los estudiantes tenga un valor realmente grande.

HERNAN TEARE, Ramón Zambrano y Javier Palacios llegarán hasta nuestro diario para hacer un llamado público a todos los postulantes universitarios, con el fin que concurran a una reunión en el teatro IEM, el próximo lunes, a las 19 horas, para analizar los problemas de los jóvenes que quedarán sin ingreso.

GREMIOS

CUT:

MAS DE DOS MIL DELEGADOS ACREDITADOS AL CONGRESO

Al término del plazo de recepción de Poderes, vencido el 30 de noviembre, la Comisión Organizadora informó que, a pesar de estar faltando revisar los poderes recibidos y esperando los enviados por las diferentes provincias, ya hay más de dos mil delegados acreditados, en representación de más de 1.500 organizaciones sindicales.

Las más importantes organizaciones sindicales del país han llegado sus delegados. Se han recibido actas- poder de las asambleas correspondientes a los trabajadores del cobre, Mineros, Textiles, Metalúrgicos, Construcción, Panificadores, Molineros, Ferrovíarios, CORA, INDAP, Salud, APEUCH, APEUT, ASMAR, DULCE, EE y O O Portuarios, ETC, FONACC, Excavadores, Pensionados y Jubilados, etc.

También han sido designados los delegados de organizaciones nacionales a las que les corresponden participar en el Congreso en conformidad al artículo 6 del Reglamento.

PROVINCIAS.

Por su parte, los 25 Consejeros Provinciales y Regionales, han hecho llegar a la Comisión Organizadora los nombres de los 5 representantes que les corresponden, en conformidad al artículo 1º, letra C, del mismo Reglamento.

Los preparativos para el acto inaugural, se encuentra finiquitados. A las 9.30 horas, del día 8, se iniciará la inauguración del histórico torneo, con la participación del "Quilapayún" y "Tiempos Nuevos". La parte artística, se completará con los conjuntos musicales de organizaciones gremiales, tales como, de Sumar, Algodón, FENATS, y FONACC.

La Comisión Organizadora entregará un saludo a los delegados asistentes a dicho acto inaugural. Durante su desarrollo, intervendrán representantes de delegaciones extranjeras invitadas por la CUT, un representante por el Consejo Directivo Nacional de la máxima organización de trabajadores y cerrará el acto, el Compañero Presidente de la República, Dr. Salvador Allende, invitado especial del Consejo Directivo.

En los próximos días, la CUT dará a conocer el Programa del Congreso, los locales donde trabajarán las comisiones, etc. Se comunica a las organizaciones sindicales del país, con poderes acreditados, que las credenciales a los delegados- aprobadas por la Comisión Calificadora de Poderes se empezarán a entregar el 5 de diciembre en Cienfuegos 32.

"Se advierte y reitera a los Comites de Obras de la Construcción, afectos al Plan de emergencia, que no elijan ni designen delegados al 6º Congreso de la CUT.

DELEGADOS EXTRANJEROS

Ya están empezando a llegar a nuestro país, las primeras delegaciones invitadas al Sexto Congreso de la Central Unica de Trabajadores de Chile, cuyo acto inaugural se celebrará el próximo 8 de diciembre en Santiago.

La primera delegación, fue la de Corea del Norte, integrada por dos miembros del Consejo Central de Sindicatos, Sim Hong Kiu y Ri Kong Ze, intérprete. Para el día de ayer se esperaba la llegada de la Delegación del Consejo Central de los Sindicatos de Mongolia y desde el lunes próximo el resto de las delegaciones invitadas por la CUT. El mismo lunes estará en Santiago la delegación de la Confederación del Trabajo de Francia y el Martes, la Confederación General Italiana, presidida por Giusseppe Vignola.

En general, según informaciones proporcionadas por el Consejero de Asuntos Internacionales de la CUT, Luis Meneses, participarán en este Congreso, como invitados especiales, más de 30 delegaciones de Centrales amigas, de Europa, Asia, Africa y América Latina.

CONGRESO DE LOS DISTRIBUIDORES DE COMBUSTIBLES

En el Centro de Perfeccionamiento del Ministerio de Educación, se celebrará entre los días 9 al 12 de este mes, el Primer Congreso Nacional de Distribuidores de Combustibles de Chile, ADICO.

Esta es la primera ocasión en que los distribuidores minoristas del comercio de combustibles, estudiarán diversas materias, sobre el desenvolvimiento de su actividad, en relación a las nuevas condiciones creadas para su funcionamiento. También entre sus objetivos, persiguen incorporar y estructurar a todo el gremio, en base a una organización Nacional Operante, que permita llevar adelante una política socio-económica de acuerdo a los intereses de los asociados.

EXPOSICION SOBRE SEGURIDAD SOCIAL

En el hall central de la Caja Nacional de Empleados Públicos y Periodistas, se inauguró el mediodía de ayer, una exposición de Seguridad Social en que se entregan detalles de las jubilaciones, seguros de vida, pensiones de viudez y orfandad, cuadros estadísticos de los imponentes, tanto de empleados públicos como de periodistas, movimiento habitacional, boletines informativos, etc.

Se contó con la presencia de autoridades de la Subsecretaría de Previsión, de dirigentes de la Agrupación Nacional de Empleados Fiscales, de la Asociación de Montepiadas de Canaempu.

También se ofreció un informe gráfico del aspecto artístico - cultural de la Asociación de Trabajadores de la Caja, Coro y grupo folklórico.

Hablaron en la ceremonia el Subsecretario de Previsión, Laureano León, el Vicepresidente Ejecutivo de la Caja, Reynaldo Olivos.

Comisión Organizadora del Sexto Congreso de la CUT.

En la fotografía, al centro, el Presidente de la C. O., Nicolás López.

CAJA DE EE. PP.

IMPONENTES PUEDEN POSTULAR A ADQUISICION DE VIVIENDAS

Desde el 1º al 15 de diciembre los arrendatarios imponentes, jubilados y pensionados de la Caja de Empleados Particulares pueden optar a la adquisición de viviendas por dos motivos; en caso que se encuentren en condiciones de ser expropiados por causa de utilidad pública o por ser damnificados por el sismo del 8 de Julio de 1971.

En cuanto a los expropiados para postular a viviendas deben haber ocupado la vivienda expropiada, a lo menos tres años antes de la expropiación. Además la expropiación tiene que haberse realizado entre la última inscripción y la actual. Igualmente podrán postular los arrendatarios cuyas expropiaciones ya se han realizado y de aquellas respecto a las cuales se haya dictado por la autoridad competente el respectivo decreto de expropiación.

Además de los documentos exigidos por la Institución que deben acompañar a la solicitud, los interesados tienen que presentar los siguientes certificados: el municipal con fecha de la expropiación, nombre del propietario, calle número u otra fórmula que permita la individualización de la vivienda, en este caso debe también indicar que la expropiación se debe a una obra de utilidad pública.

En cuanto a los damnificados que postulen para optar a viviendas deben certificar por la Municipalidad su calidad de tal y por los Carabineros que el solicitante era arrendatario en la fecha del sismo.

Los formularios-solicitudes para las dos inscripciones antenormente descritas, son proporcionados y recibidos en Santiago en el Departamento de la Vivienda de la Caja ubicado en Agustinas 1185, Oficina 22.

En cuanto a los expropiados de provincias podrán hacerlo en las sucursales de ese Instituto Previsional a través del país. En relación a los damnificados pueden optar sólo los que residan o trabajen en las provincias afectadas por el sismo, que son Atacama, Coquimbo, Aconcagua y Valparaíso.

Forestal Arauco

TRABAJADORES SE INCORPORAN A DIRECCION DE LA EMPRESA

Siguiendo las instrucciones de la Corporación de Fomento, y consecuente con los postulados del Gobierno Popular, la Industria Forestal Arauco Ltda. ha incorporado a los trabajadores a la Dirección de la Empresa, como un medio organizativo eficaz y moderno, tendiente a ganar la batalla de la producción, con la activa participación de los trabajadores, desde la directiva misma de la empresa.

La primera labor desarrollada fue obtener la elección de la Directiva Coordinadora de la Empresa, la que quedó constituida por dos representantes de los diversos sindicatos de obreros y empleados: Presidente, Carlos Salazar Silva; Vicepresidente, Nicodemus Castro Núñez; Secretario General Ejecutivo, Víctor Vargas Rivas; Secretario de Actas, Roberto Tejos Hamich; Secretario de Correspondencia, Herminio Guerrero Salazar; Tesorero, Renato Velásquez; Pro Tesorero, Ismael Concha y Directores, Omar Placencia, José Troncoso, Olivero Fuentealba, Moisés Candia y Moisés Peña.

Representantes ante el Directorio de la Empresa; Fernando Roa y Pedro Aravena. En el Comité de Administración, Fernando Soto, Enrique Opazo, Fernando Troncoso y Marcelino Suazo.

Los sindicatos elegirán dentro de los próximos días, los Comites de Producción, en los Departamentos Forestal, Explotación, Administrativo y Mantenimiento.

EN SESION PERMANENTE LOS TRABAJADORES DE LA SALUD

A rechazar todo intento sedicioso

Frente a los acontecimientos políticos, preparados, agudizados y ejecutados por los facciosos de Patria y Libertad, Partido Nacional y Derecha D.C. ya conocidos por la opinión pública y que culminaron con la manifestación mal llamada de las "ollas vacías", en la cual se han autoagredido, culpando al gobierno y a la juventud de la Unidad Popular, pretendiendo con estos hechos llegar al golpe de estado, derrocando al Gobierno legalmente constituido e instalando un Gobierno Fascista.

Ante esta situación, los trabajadores de la Salud, a través de su Consejo Directivo Nacional acordaron: Rechazar todo intento sedicioso venga de donde venga. Repudiar el vil atentado, contra la casa del Ministro de Salud, Juan Carlos Concha y mantenerse en sesión permanente y estado de alerta, para en cualquier momento salir a las calles en defensa del Gobierno Popular y del Compañero Presidente Salvador Allende, elegido y apoyado por la clase trabajadora de Chile.

Inscripciones abiertas

NIVELACION DE ESTUDIO PARA LOS TRABAJADORES

Durante todo el mes de diciembre, permanecerán abiertas las inscripciones para los trabajadores que deseen postular al Sistema de Promoción Superior del Trabajo que auspician la Central Unica de Trabajadores, las Universidades nacionales y el Instituto Nacional de Capacitación Profesional filial CORFO.

Este programa especial de nivelación de estudios para trabajadores, consta de 4 a 5 semestres de duración en el cual el participante nivela sus conocimientos a nivel de egresado de humanidades, con la siguiente oportunidad de ingresar a la educación superior, en virtud a posibilidades que ofrecen a estos egresados las Universidades nacionales.

El propósito de estos cursos es contribuir a la formación integral del hombre como trabajador que cumple una misión dentro de la construcción de una nueva sociedad basada en los intereses y valores de la clase trabajadora.

Los estudios de este programa especial están adecuados para trabajadores adultos, es flexible y los alumnos pueden optar a un determinado número de cursos por semestre. Si en un curso el participante no aprueba la materia ello no implica repetir el semestre.

Como requisitos de ingreso se exige tener mínimo 21 años de edad, cinco de actividad laboral, pertenecer a un Sindicato o Federación y un máximo de escolaridad de 1º año medio o su equivalente.

Los interesados deben dirigirse a los locales del Centro de Promoción Superior del Trabajo en Avda. España 585 o a la Central Unica de Trabajadores (Cienfuegos 51, 2º Piso) donde deberán formalizar su inscripción definitiva. El horario de atención es de 18 a 22 horas todos los días. El examen de selección tendrá lugar la primera semana de Enero y se tomarán en cuenta antecedentes socio-económicos de los postulantes, su participación sindical, experiencia laboral, más resultados de pruebas destinadas a medir aptitudes y capacidades generales de los trabajadores. Al momento de inscribirse **no se exige ningún documento**. Sólo las personas aceptadas, en el momento de matricularse, deberán presentar Carnet de identidad, certificado de estudios del último curso aprobado, certificado de trabajo de la Caja en que impone y certificado de afiliación sindical.

MAÑANA FINALIZA CONGRESO DEL SSS

Con la calificación de poderes a más de trescientos delegados de todo el país, en representación de 150 asociaciones bases, prosiguió durante el día de ayer, el Primer Congreso Nacional Constituyente de Unidad, de los pensionados del Servicio de Seguro Social, que se está celebrando en el Teatro Esmeralda en la capital.

En el acto inaugural celebrado en la mañana del jueves, participaron el Subsecretario de Previsión Social, Laureano León; el Consejero Nacional de la CUT, Pedro Veliz; el Director General del Servicio, Salvarino Melo, y todos los delegados del norte y sur del país.

En las reuniones de ayer se iniciaron las deliberaciones para elegir la Mesa Directiva del Torneo y designar las tres comisiones de trabajo: Organización, Socio-Económico y Finanzas.

Este encuentro de pensionados, que suman un total de cuatrocientos mil en todo el país, finalizará mañana, con la designación de la nueva Mesa Directiva y la formación de una agrupación única a nivel nacional.

LADRILLOS "PRINCESA"

Comunica a su distinguida clientela que en base a que continuamos ocupando al máximo nuestra capacidad de producción, podemos ofrecer entregas rápidas en todos los tipos de nuestra amplia gama de ladrillos. Así también hacemos frente a la demanda proveniente de los planes Habitacionales.

Agradeceremos a nuestra distinguida clientela colocar sus pedidos con anticipación para poder planificar las entregas de acuerdo a sus necesidades.

PRODUCTOS INDUSTRIALES DE CERAMICA S.A. "PRINCESA"

Bandera 162 of. 301 Fonos: 62021 - 80388.

PASCUA Y AÑO NUEVO
CONFIENOS SUS REGALOS A PARIENTES Y AMIGOS, SE LO DESPACHAMOS EN EL DIA

DESDE Y HACIA CUALQUIER PUNTO

MODERNAS FLOTAS DE:
CAMIONES SELLADOS CAMIONES FRIGORIFICOS

RECEPCION EN SANTIAGO:
NATANIEL 202 - fono 713664
RECOLETA 2190 - fono 776861
AVDA. BULNES 144 - fono 67210
AMUNATEGUI 326 - fono 710787
AVDA. MEXICO 635 - fono 773975
CARRAZAVAL 2364 - fono 745478

EN EL SUR
VALPARAISO - Pedro Montt 2001 fono 56698
RANCAGUA - Irieta 543 fono 22342
SAN FERNANDO - O'Higgins 570 fono 90
CURICO - Yungay 930 fono 49
TALCA - 1 Norte 1260 fono 33993
LINARES - Brasil 399, fono 345
CHILLAN - Arauco 726, fono 22890
LOS ANGELES - Mendoza 409, fono 21880
CONCEPCION - España 522, fono 26938
TALCAHUANO - Colón 358 fono 42698
TEMUCO - V. Mackenna 586 fono 34505
VALDIVIA - Pérez Rosales 622 - fono 3814
OSORNO - Arturo Prat 404 - fono 4568
PUERTO MONTT - Urmeneta 604 - fono 3501

TRANSPORTES-ZEGARD
20 AÑOS DE EXPERIENCIA

AGUILERA publicidad

MAS LADRILLOS PARA MAS CASAS

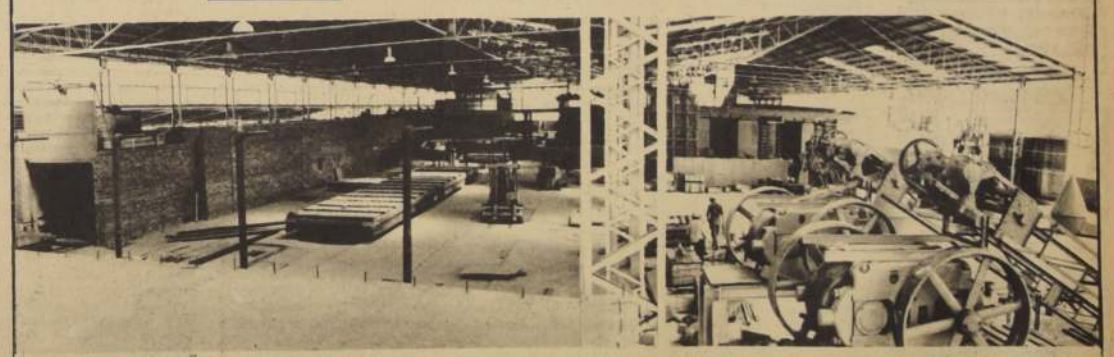

"CERAMCO" CON "CERAMCO"

LA NUEVA Y MODERNISIMA FABRICA DE LADRILLOS PRENSADOS QUE EN POCO TIEMPO MAS INICIARA SU PRODUCCION. LA MAS AVANZADA TECNOLOGIA ALEMANA EN ESTA NUEVA FUENTE PRODUCTORA, UNA DE LAS MAS MODERNAS A NIVEL MUNDIAL. UN ORGULLO PARA CHILE. 100.000 LADRILLOS POR DIA; UN NUEVO IMPACTO EN LA CAPACIDAD PRODUCTORA.

"CERAMCO"
Símbolo de calidad

FONO 718353

CHILE PARTICIPA EN REUNION DE MINISTROS DE EDUCACION

El congreso lo patrocina UNESCO y el Subsecretario del ramo, Waldo Suárez, representará a nuestro país en Caracas.

UNA CONFERENCIA DE MINISTROS DE EDUCACION DE AMERICA LATINA Y DEL CARIBE tendrá lugar en Caracas, Venezuela, bajo los auspicios de UNESCO. Nuestro país estará representado en esta reunión, por el Subsecretario de Educación, Waldo Suárez, quien viajó ayer con destino a esa capital para integrarse a las actividades del torneo.

Esta conferencia a la cual también asisten los Ministros encargados del fomento de la Ciencia y la Tecnología en relación con el desarrollo de la América Latina, tiene en su agenda de trabajo tres puntos básicos por discutir.

1.- Reforma y democratización de la Enseñanza Media, tema dividido en tres aspectos: a) Democratización de la Enseñanza Media; b) Innovaciones y reformas en el nivel de la Enseñanza Media; c) la enseñanza de la ciencias y la tecnología, inclusive la enseñanza agrícola, en la enseñanza media en función de las exigencias del desarrollo.

2.- Cooperación regional en la esfera de la enseñanza superior, sobre todo en lo relativo a la enseñanza de las ciencias y la tecnología, inclusive la enseñanza agrícola, este tema se divide en dos sub-temas: a) Mejoramiento de la enseñanza superior y, especialmente de la enseñanza post-universitaria destinada a la formación de personal científico y técnico de alto nivel.

3.- Examen de los progresos realizados en la esfera de la educación en América Latina y en el Caribe desde la conferencia de Ministros de Buenos Aires, en 1966.

Waldo Suárez señaló que una de sus intervenciones sería para analizar la marcha de la educación chilena desde la reunión de Buenos Aires, hace cinco años, y, al mismo tiempo, señalar los conceptos que sobre la Nueva Educación se plantea el Gobierno Popular. Su regreso a Chile está anunciado para el 13 de diciembre.

DR SAMUEL GOLDZVEIG, Director de la Oficina de Planificación Agrícola ODEPA.

Acuerdan en seminario

SISTEMA UNICO DE PLANIFICACION PARA EL SECTOR AGRARIO

EL MINISTRO DE AGRICULTURA, JACQUES CHONCHOL CLAUSURO AYER el primer seminario sobre sistemas de planificación para el sector que fue programado por las Oficina de Planificación Agrícola ODEPA.

En la inauguración de este seminario, habló el Ministro Chonchol quien planteó que era básica la planificación para el socialismo y que al tratarse esta para el campo agrario, debía considerar como ineludible la incorporación del campesino a la dirección superior de esta planificación.

Al seminario, como hemos informado, concurrieron alrededor de cincuenta profesionales que ejercen funciones de jefes de planificación o programación de los organismos del agro, entre ellos la Corporación de la Reforma Agraria, el Instituto de Desarrollo Agropecuario, el Servicio Agrícola Ganadero, las divisiones agrarias de la CORFO y de la Oficina de Planificación Nacional del Instituto de Investigaciones Agropecuarias y también del Ministerio de Tierras y Colonización.

El objetivo de este seminario, que comenzó el martes, fue constituir un sistema único de planificación para todo el sector que permita facilitar el camino hacia el socialismo. Uno de los temas centrales de su agenda era, precisamente el de "la Transición hacia el socialismo en Chile y la Planificación del Sector Agrario".

En las discusiones que tuvieron lugar durante el seminario, se estableció la necesidad de planificar el sector agrario en forma unida, entre todos los servicios dependientes del Ministerio de Agricultura y en coordinación con los departamentos agrarios de otros organismos como CORFO, Banco del Estado y la propia Oficina Nacional de Planificación, ODEPLAN.

Durante el Seminario la Oficina de Planificación Agrícola cuyo director es el Dr Samuel Goldzveig, presentó un estudio que enfocó la política económica sectorial y la situación actual de la planificación en el sector agrícola.

Por su parte, la Corporación de la Reforma Agraria, y el Instituto de Desarrollo Agropecuario se preocuparon de analizar la planificación regional, y, en especial, la de las unidades reformadas. El Instituto de Capacitación e Investigaciones en Reforma Agraria, y el Servicio Agrícola Ganadero, estudiaron la planificación a nivel de unidades de producción, la Corporación de Fomento entregó un documento sobre las empresas verticales y ICIRA, otro en forma individual sobre la partícipación del campesino en la producción agraria.

Según el Director de ODEPA, Dr Samuel Goldzveig, las conclusiones de estas jornadas serán entregadas al Ministro de Agricultura. En ellas -dijo- hay proposiciones concretas sobre la forma de llegar a un sistema único de planificación en el sector agrario.

¿QUE ES EL...

(De la 1a. pág)

(6) **Depto. de Puente Alto**

Regto de Ing Ferr Mña N 7 "Puente Alto"

(7) **Depto. de San Bernardo.**

Escuela de Infantería del Ejército (Balmaceda 500).

A partir de hoy 4 Dic 1971, se atenderá de 09 00 a 23 000 horas, en los mismos lugares señalados.

b.- Quedan exentos de la restricción indicada:

(1) Vehículos de las FF AA Carabineros e Investigaciones, sin necesidad de salvoconductos.

(2) Vehículos de Autoridades Parlamentarios, personeros del Poder Judicial y funcionarios públicos, a los cuales expresamente haya autorizado esta Jefatura de Zona de Emergencia. Deberán llevar el distintivo que se les entregue, en el costado derecho del parabrisas.

(3) Vehículos del Cuerpo de Bomberos, en caso de siniestro no se les exigirá salvoconducto.

(4) Ambulancias del Servicio Nacional de Salud o Clínicas Particulares, en posesión del salvoconducto.

No obstante, los citados vehículos serán estrictamente controlados por la Fuerza Pública, para lo cual los conductores darán todas las facilidades del caso.

c.- Sólo se entregarán salvoconductos en casos muy calificados, por lo que se recomienda no pedirlos si los motivos expuestos no son suficientemente justificados.

d.- Si por alguna circunstancia excepcional, un ciudadano se ve en la imperiosa necesidad de salir a la calle sin salvoconducto (enfermedad, comienzo de siniestro sin tener teléfono, etc), podrá hacerlo, aún acompañado, debiendo acercarse al primer representante de las FF AA o Carabineros que encuentre en su sector, para exponerle su situación.

e.- Los Jefes de familia deberán evitar, que ante cualquier situación que motive la curiosidad de las personas, especialmente de los menores, estos se asomen a las puertas, ventanas o balcones de sus domicilios.

f.- Durante las horas de vigencia del "toque de queda" no podrán circular vehículos de locomoción colectiva (particular o estatal), como tampoco automóviles de alquiler y taxis colectivos.

La fuerza pública tiene instrucciones precisas del suscrito para imponer el estricto cumplimiento de esta orden.

g.- Los teatros, cines y similares, bares, restaurantes, fuentes de soda y lugares de atención de público, deberán cerrar con la debida antelación, a fin de facilitar el cumplimiento de la inicio de la hora de queda.

h.- Cualquier ciudadano que sea sorprendido por la fuerza pública (FF AA o Carabineros) infringiendo la disposición indicada, deberá:

(a) Detenerse inicialmente y después acercarse para ser individualizado e interrogado.

(b) Obedecer al primer requerimiento de la Fuerza Pública considerando que si no lo hace se disparará sobre él y/o su vehículo.

i.- Se informa a la población que no hay restricciones para salir de la provincia de Santiago siempre que se cumplan las disposiciones del Toque de Queda.

UN SISTEMA...

(De la 1a. pág)

OTROS ACUERDOS

Aún cuando el aspecto económico es importante porque implica una política de redistribución del ingreso, mejorando las remuneraciones de sectores más postergados, no son menos importantes otros puntos que ha convenido la CUT con el Gobierno. Entre ellos se destacan: la participación de los trabajadores en las áreas social y mixta con capital estatal mayoritario, la creación de una comisión paritaria CUT—ODEPLAN destinada a proponer y poner en práctica un sistema de planificación de la producción y de las inversiones de las empresas del área de propiedad social, con amplia participación de los trabajadores.

A través de los acuerdos, la CUT se compromete también a luchar por la incorporación en el texto constitucional de los derechos de los trabajadores, especialmente la igualdad jurídica, económica y social de hombres y mujeres y la reforma integral de la legislación del trabajo.

SECTOR PUBLICO

El acta firmada por el Presidente y la CUT señala en uno de sus puntos que continuará el funcionamiento de la Comisión de Remuneraciones CUT Gobierno, con carácter permanente y reglamentación de sus funciones, atribuciones y ámbito de acción.

Esta comisión tendrá como función primordial establecer un sistema de bases uniformes en cuanto a remuneraciones y a carrera funcionaria para todos los servidores del Estado, considerando dentro de estas condiciones especiales derivadas de la naturaleza de las actividades de cada uno de ellos.

Por otra parte la política de reajuste para el sector público durante el próximo año contempla el establecimiento de un fondo especial destinado a reducir escalas de remuneraciones para uniformar el sistema y disminuir las distorsiones existentes, dando preferencia a los sectores más postergados.

Se refiere también a la nivelación progresiva de escalafones profesionales a fin de evitar el éxodo de esta fuerza de trabajo entre servicios de la propia administración pública.

En otro punto se conviene en otorgar un 10 por ciento a aquel sector de trabajadores que no obtengan beneficios adicionales al reajuste por aplicación de las medidas contenidas en los puntos precedentes, siempre que el total de las respectivas remuneraciones, excluida únicamente la asignación familiar, no exceda de 3 sueldos vitales escala A del Departamento de Santiago.

CONCIENCIA REVOLUCIONARIA

"**Lo más importante**, señaló Luis Figueroa, luego de firmar el acta de acuerdo, **es que incluye aspectos importantes para los trabajadores, que en 1972 tendrán un grado de participación mucho más amplio, ya que se trata de que ellos participen en las responsabilidades del desarrollo económico del país.**

La Comisión CUT—Odeplan implica responsabilidad no sólo en el manejo de las empresas, sino en el desarrollo de la industria, que es un derecho nuevo para los trabajadores. Esto con plena conciencia de lo que significa esta participación para poder sacar al país de la miseria y el subdesarrollo."

Por su parte, el Presidente de la República, señaló también que destacaba que los trabajadores han entendido que el gobierno revolucionario no sólo se afirma con slogans y consignas, sino haciendo que los obreros sepan que el proceso de la producción es factor esencial para ampliar y profundizar el proceso revolucionario.

"Promover las actividades productivas a través de la Publicidad, es no sólo actividad legítima, sino tarea necesaria. Bien orientada, la Publicidad es sin duda un factor de desarrollo económico y social; difunde las cualidades de bienes y servicios útiles para la sociedad. El publicista responsable complementa el esfuerzo del obrero, del campesino y del empresario; es puente entre el productor y el consumidor."

4 de diciembre

EN LA PRESENCIA VITAL DEL PUBLICISTA COMO COMUNICADOR SOCIAL, SALUDAMOS EL DIA MUNDIAL DE LA PUBLICIDAD.

ASOCIACION CHILENA DE AGENCIAS DE PUBLICIDAD **achap**

ARON PUBLICIDAD • CENIT PUBLICIDAD • CLARIN PROPAGANDA • CRUZ Y DEL SOLAR • EVP PUBLICIDAD • FABRES Y DE HEECKEREN • GARCIA PUBLICIDAD • GRANT ADVERTISING • J.F. PUBLICIDAD • SERTEC INTER-AMERICANA, ex K&E/CPV • LEON BLUM • Mc CANN-ERICKSON PUBLICIDAD • PROPAGANDA FONCK • PUBLICENTRO CHILENA • PUBLICIDAD INTERAMERICANA • PUBLICITARIA EPOCA • SHALOM PUBLICIDAD • SOUSA PUBLICIDAD • SUR PUBLICIDAD • TECNIKALYAS • VELOX PUBLICIDAD • WEST COAST PUBLICITY

PABLO NERUDA, FIGURA CENTRAL DEL CLASICO UNIVERSITARIO

●La "U" necesita vencer para aclarar su futuro. La UC con un punto se aleja del descenso. Germán Becker y Alfredo Lamadrid frente a frente en las barras.

En el Nacional se juega esta noche otra edición más del tradicional clásico universitario.

—¡Clásico Universidatrio nocturno 1971".

La frase se ha escuchado cientos de veces y siempre es frase que atrae y que entusiasma. Fiesta universitaria que en esta oportunidad recobra el colorido de antaño, al presentar cada club su barra y su espectáculo aparte. Es decir, el clásico en esta oportunidad es doble competencia, en las graderías y en la cancha, en el espectaculo y en el fútbol.

El espectaculo se inicia a las 21.30 horas con la actuación de la barra de UCE que dirige en esta ocasión German Becker quien vuelve a esta clase de presentaciones después de mucho tiempo. Becker ha elegido para esta ocasión a Neruda como tema central de su espectáculo. Será un homenaje al poeta chileno recientemente galardonado con el Premio Nobel de Literatura el máximo reconocimiento al creador de la poesía hermética, según como la han calificado los críticos. Tendrá una duración de media hora. Es decir, algo corto pero extremadamente delicado. La barra de la UCE contará con 800 personas.

La barra de la "U" será dirigida por Alfredo Lamadrid. La actuación de esta barra tendrá una duración de 50 minutos. El tema central, la historia de un taxi, con todos sus momentos sabrosos y divertidos. Algo totalmente diferente a lo que presenta la UCE. El libreto de Lamadrid es ágil, chistoso, con movimientos de cerca de mil personas en la cancha, incluso, se incluye un homenaje al mismo Neruda, pero un homenaje corto que no dura más de tres minutos. La actuación de la barra de la "U" se inicia a las 22.15 y termina cerca de las 23 horas.

EL FUTBOL.— Para la "U" este encuentro es decisivo para sus pretensiones a los primeros lugares de la tabla. En estos momentos el cuadro azul está en el tercer lugar con 37. De vencer esta noche conseguiría 39 puntos e igualaría el puntaje de los albos que están con 39 a tres del puntero San Felipe. De perder ya no tendría nada que hacer en la disputa de los lugares que permiten entrar en la Copa Libertadores de América.

La Católica por su parte está en la mediania de la tabla. No puede aspirar a llegar arriba ya que tiene 28 puntos y está a cuatro de los colistas Audax y Magallanes. Necesita un punto más para salvarse. Un empate que bien lo puede sacar esta noche en el clásico o en los tres encuentros que le restan para terminar su actuación en este certamen.

La llegada de Miguel Angel Montuori, en la parte física ha provocado un alza en el rendimiento de los jugadores y esto ya se vió en el match que jugaron frente a Colo Colo. En todo caso cualquier vaticinio que se pueda hacer antes del match, resulta demasiado arriesgado, considerando que, en estos encuentros siempre gana el que llega con menos opción. Todos los antecedentes, todas las cabales incluso los antecedentes y resultados anteriores no tienen nada que ver con el resultado de un Clásico. Por ambiente, por clima, por tensión, por nerviosismo, gana casi siempre, el que se pueda controlar mejor y no el que llegue con antecedentes futbolísticos superiores.

Eladio Zárate, el goleador máximo del campeonato frente a la defensa cruzada.

Jesús Trepiana, uno de los buenos arqueros, frente a la delantera más efectiva del torneo.

EL LIDER ÑUBLENSE ANTE UN DEBIL RIVAL: SAN LUIS

En Santa Laura, Palestino enfrenta a Iberia y Stgo Morning con Ovalle.

Con cinco partidos comienza a disputarse esta tarde la décima fecha de la rueda de las revanchas del Campeonato de Fútbol de Segunda División. Dos de ellos se jugarán en Santiago y el resto en provincias.

SANTA LAURA

En el recinto hispano se miden en el cotejo preliminar vale decir a las 16 horas, los conjuntos de Palestino e Iberia. El encuentro para el cuadro de colonia reviste especial importancia, puesto que una derrota o un empate lo deja al margen de la lucha por el título. La semana pasada logró un espectacular triunfo en Coquimbo, ante el elenco local, al vencerlo por el amplio marcador de seis goles a cero. Palestino tiene 30 puntos, mientras que Iberia cuenta con 15.

En el partido de fondo, programado para las 18 horas, Santiago Morning, que aparece con 22 puntos en la tabla, enfrenta a Ovalle, que acumula 27 unidades.

QUILLOTA

El líder del torneo, Ñublense de Chillán, tiene que medirse en Quillota con el cuadro local, San Luis. El partido debe comenzar a jugarse a las 17.30 horas. El compromiso para el puntero sólo reviste peligro por el hecho de jugar como visita, pero el equipo quillotano no es un adversario de peso. Ñublense tiene 33 puntos y San Luis tan sólo 15.

CAUQUENES

En el Estadio Fiscal de Cauquenes, Independiente recibe la visita de Lister Rossel. El encuentito está programado a las 17 horas. El equipo local cuenta con 22 puntos y está ubicado en la parte media de la tabla. Lister Rossel, por su parte, luego de una baja campaña, está en los últimos lugares, con 16 puntos.

SAN FERNANDO

Colchagua recibe en su cancha la visita de Coquimbo Unido. El partido fue fijado para las 20.30 horas. El elenco sureño tiene 24 puntos, mientras que su rival, el cuadro nortino, acumula 22 unidades.

Esteban Varas, pieza importante en el ataque de Ñublense.

las 21.00 horas actúa el puntero:

SAN FELIPE JUEGA CON CONCEPCION Y...COLO COLO

Pensando en su más cercano perseguidor, el cuadro de Santibáñez enfrentará esta noche a Deportes Concepción en su casa... En Rancagua, Rangers visita a O'Higgins con quien jugará a las 20 horas.

Unión San Felipe, suceso en Concepción. Esta noche se mide con el dueño de casa...¿Chance para Colo Colo?...

En Concepción se presenta esta noche el actor principal del torneo profesional chileno.

En efecto, San Felipe puntero, de la competencia y hasta aquí el cuadro que más suena como posible campeón de Chile se presentará en la ciudad penquista frente a los dueños de casa. Un cotejo tan atractivo para el público como peligroso para el líder, ya que no deja de ser apetitoso procarle una caída al puntero, especialmente a San Felipe por quien se han vertido justificadas loas que como lógica consecuencia han traído las ganas de derribarlo a toda costa.

El cotejo comenzará a las 21 horas y tiene divididas las opiniones de los hinchas. Incluso, Concepción contará con el apoyo "espiritual" de la legión colocolina que espera una caída de San Felipe, para entrar a tallar de nuevo por el título.

ESTADIO BRADEN

En su cancha y a las 20.00 hrs el cuadro de O'Higgins de Rancagua recibirá a Rangers de Talca. Luego de su dramático partido frente a U de Chile, el equipo rancagüino dejó una favorable impresión de levantada, de lo que se desprende que esta noche Rangers pagará los platos rotos.

Pero Cruzart piensa que Rangers no está para dejarse llevar por delante, menos por O'Higgins a quien, según su opinión, deben ganar con claridad.

De cualquier modo, la razón estará a disposición de O'Hggins y Rangers a partir de las 20.00 hrs. en el Estadio William Braden, de Rancagua.

Hermosilla podría jugar esta noche en Rangers. En cambio "Chino" Díaz sigue lesionado.

CUBA, VIRTUAL CAMPEON MUNDIAL DE BEISBOL

LA HABANA (ANSA). En una conclusión Cuba derrotó a Italia por dieciseis carreras a cero en un partido correspondiente a la penúltima fecha del décimo noveno Campeonato Mundial de Béisbol Aficionados.

Los cubanos que se mantienen invictos en el actual certamen han logrado virtualmente el título de campeones mundiales amateurs.

El último compromiso será ante Colombia, elenco que ya tiene dos partidos perdidos.

Los colombianos vencieron en su última actuación a Nicaragua por dos carreras a uno, partido este que se definió en la décima entrada.

También en el estadio latinoamericano de La Habana, Panamá derrotó a México por dos carreras a una.

Por otro lado, en el Estadio Augusto Cesar Sandino de Santa Clara, Puerto Rico, venció a República Dominicana por tres carreras a cero.

En el otro partido Canadá venció a Antillas Holandesas por catorce carreras a tres.

Luis Alamos.-

"YO HARE EN WANDERERS LO MISMO QUE HICE EN LA "U"

A pesar del éxito obtenido, todavía "El Zorro" no renueva contrato.

Por ARMANDO JORQUERA MARQUEZ

Wanderers está completamente al día en los sueldos. Esta situación robustece la impresión de su buen momento institucional. Y no es todo. También se extiende en la parte deportiva con la espectacular campaña del cuadro porteño que prácticamente se libró de las "brasas" en última instancia.

CHEQUE SUCULENTO

El más beneficiado, entonces, Wanderers y Valparaíso Ah, y por supuesto, su entrenador, Luis "Zorro" Alamos. El más reciente cheque del técnico por sus servicios correspondientes al mes de octubre alcanzó la suma de 28 mil escudos "libres de polvo y paja". La cantidad se desglosa de la siguiente forma: 6 mil escudos por triunfo (Wanderers ganó los 4 partidos en ese mes) y 4 mil escudos correspondientes al sueldo mensual. Hay que señalar, igualmente, que en el contrato suscrito con Alamos se estipuló 3 mil escudos por punto y 6 mil por cada victoria.

Lo curioso, aunque aceptable por la emergencia que vivió el equipo, es que Luis Alamos sigue residiendo en la capital y sólo se traslada a Valparaíso en su Ford Falcon para participar en las prácticas o cuando se debe viajar fuera de la ciudad por las circunstancias de la competencia. Es decir, no se ha planteado hasta ahora una labor completa en la institución que consulte el trabajo con las divisiones inferiores.

MOTIVO INCUMPLIDO

Cabe recordar que cuando asumió Luis "Zorro" Alamos en Wanderers declaró pública y textualmente: **"Siempre me agradó Wanderers porque su mentalidad futbolística es muy similar a Universidad de Chile. Pues bien, yo haré en Wanderers lo mismo que hice en la "U"..."**

Se nos ocurre que para llegar a imitar lo que realizó el club estudiantil, como medida inmediata habría que elaborar un plan de acción, en que la dedicación por la transmisión de MISTICA en todas las divisiones fuera un factor fundamental.

NADA DE RENOVACION

Tampoco se ha conversado con Alamos sobre la renovación de su contrato a pesar que desde diversos sectores se han desatado campañas para obligar a los directivos porteños a mantener a cualquier precio al técnico por estimarse que lo que ha logrado en su relativamente corta permanencia en la entidad ha sido más que satisfactorio.

QUEDARAN LIBRES

Tampoco se ha conversado a nivel de directorio y ello en gran medida por las continuas ausencias a la sesión de los viernes del timonel caturro, Agustín Prat, que también tiene su principal centro de actividades en Santiago, sobre la situación con el plantel de jugadores una vez que concluya el actual certamen. Se sabe que quedan libres reglamentariamente Alberto Ferrero, Eduardo Herrera, Reinaldo Hoffman y Manuel Ulloa, pero nada se ha conversado con ellos para ver la posibilidad de que continúen en Wanderers.

POSTERGADO NACIONAL

Por no iniciarse aún ningún tipo de trabajo de mejoramiento en el recinto del auditorio de Forestal, la Asociación de Hockey en Patines de Viña del Mar, solicitó oficialmente a la Federación Chilena de este deporte la postergación del Campeonato Nacional que debía comenzar precisamente en los próximos días en la ciudad viñamarina.

LAS RAZONES

Según los antecedentes que obran en nuestro poder el organismo máximo aceptó la petición y como nueva fecha fijó la última semana de enero de 1972. Las obras que aún no comenzaban consultan el levantamiento de un muro, instalación de graderías y alumbrado para la cancha, baños y camarines, además del mejoramiento estético del lugar, el cual por ahora deja bastante que desear.

Se cree también que el plazo de dos meses para ejecutar esos trabajos a pesar de todo será insuficiente y esto provocaría, una vez más, una obligada postergación, ya que la Federación no dispuso como alternativa, en la eventualidad de no poder dar cumplimiento Viña del Mar para la realización del campeonato, a otra ciudad que sirviera de sede en tales circunstancias.

AUDAX ENTRENO PARA GANARLE A WANDERERS

Destacó por su buena forma física y por el buen fútbol que hizo el centrodelantero "Cuchi-Cuchi" Olivares, que por fin deja a un lado su mala suerte y entrar en la onda de crack. Bien Goiano goleado por todas partes Adán Godoy; rápido Miguel Gamboa; dominador Pepillo Henríquez, lindo gol de Carlos Rivas; luchador el "Renca" Vargas, sólido "Toño" Vargas; goleador "Gonzalito" y bien en general todo Audax.

Claudio Ramírez sigue confiando en su cuadro, pero le preocupa la falta de campeonato (quedan pocos partidos). Ayer nos dijo que seguía creyendo que Audax era el mejor equipo de los tres en "situación irregular" y que de ahí su optimismo en salir de la posición fatídica llamada "cola".

Audax Italiano sigue luchando por salir de la cola y aunque no está solo en esa incómoda posición, su preacauciones son las máximas. Ayer, con su técnica Claudio Ramírez, de nuevo estuvo en su Estadio del Paradero 21 de La Florida.

Un poco más de dos horas practicó el plantel itálico. Gimnasia y fútbol comprendió el entrenamiento de ayer. De nuevo Avendaño no estuvo en la práctica, ni menos estará en el cuadro que jugará el domingo frente a Wanderers en Valparaíso. Reemplaza a Avendaño el lateral Herrera que ya estuvo frente a Unión Española. Arturo Salah, también será de la partida ya que abandonó el entrenamiento de ayer para evitar cualquier molestia y así poder asegurar su viaje al puerto.

Afirmó el Ministro de Educación de Cuba:

"LA EDUCACION-DEPORTE, EL SECRETO DE NUESTRO EXITO"

Armando Hart Dávalos no sólo dio un ejemplo sino que ofreció toda la ayuda que se solicite.

"Ustedes-afirmó - tienen nuestras mismas condiciones , ahora sólo falta el triunfo".

Una completa y perfecta exposición sobre el deporte cubano efectuó ayer en la Dirección General de Deportes el Ministro de Educación de la isla, Armando Hart Dávalos.

En la reunión, en la que estuvo presente el Director de la DIGEDER, Sabino Aguad, participaron también altos directivos del deporte nacional, todos los cuales quedaron impresionados por la claridad del Ministro visitante y su amplio dominio de todos los temas relacionados con el deportismo cubano, pese a no ser esa su especialidad.

Hart Dávalos, que llegó a la reunión junto a Alejandro Otero, Agregado Cultural de la Embajada de Cuba acreditada en nuestro país, expuso punto por punto el sistema que utilizó Cuba para lograr un desarrollo y mejoramiento tan extraordinario y en tan pocos años.

"Nosotros —dijo— iniciamos nuestro repunte con un programa deportivo a todo nivel y para todos, y en el que juntamos como base esencial la educación y el deporte. La cantera del deporte —agregó— es naturalmente la juventud, y toda ella estudia; nosotros, por lo tanto, tuvimos que condicionar un programa educacional - deportivo, y este se aplica desde la primaria hasta la universitaria".

"La educación es lo principal —afirmó— ya que no nos interesan los atletas puros que una vez disminuidas sus condiciones físicas se transforman en hombres fracasados. Nosotros queremos que se estudie y se practique la disciplina deportiva preferida y, una vez lograda esa unión, los más destacados, que cuenten con el permiso de sus padres y pasen de curso son trasladados a escuelas especializadas en el deporte que ellos practican. En estas escuelas encuentran entonces no sólo un grado similar de educación sino también mejores medios para sus prácticas, dirigidas ahora por técnicos y profesores también especializados".

Pero eso no es todo. Cuba cuenta también con Escuelas de Iniciación Deportiva, instituciones que se miden con las especializadas en los torneos escolares nacionales.

"Efectivamente —agrega el Ministro— nosotros realizamos anualmente los Juegos Deportivos Escolares Nacionales, a los que se llega después de una clasificación intramural (dentro de cada establecimiento), una extramural (entre varios) y una provincial. La importancia de estos juegos —informa— se ve de inmediato al saber que en los Panamericanos de Cali, por ejemplo, el 36 por ciento de las medallas obtenidas por Cuba las lograron estudiantes que venían saliendo de estos juegos".

Pero no sólo lo estrictamente deportivo preocupa al Ministro, también lo hace la recreación, actividad que —afirma— "algunos realizan leyendo y otros compitiendo, es por eso entonces que se debe hacer del deporte una actividad recreativa no sólo para el atleta sino también para el espectador".

"En este sentido Cuba ya está totalmente realizada, todos los espectáculos deportivos son gratuitos y la asistencia del público sólo está condicionada por la capacidad física de los recintos. Y esto resulta fácil de entender si se entiende primero que no habiendo profesionales no hay tampoco a quien pagar. Todo eso contribuye pues al triunfo de la recreación, actividad que entrega al pueblo una entretención sana y con una mayor base moral".

"En cuanto a las construcciones deportivas —dijo— si bien es cierto que no tuvieron la primera prioridad, ya están todas las necesarias y construidas no sólo por el organismo encargado de ello sino también con el aporte de las grandes masas. Si el deporte es para el pueblo —finaliza— y practicado por el pueblo, este también tiene que ayudar con su participación y entusiasmo; así lo entendieron mis compatriotas y es así como entregaron más de 2 millones y medio de horas voluntarias para ampliar el estadio principal de La Habana".

"Todo esto, finalmente, se logra gracias al presupuesto que pasa anualmente el INDER al Organismo Central de Planificación, institución que es la encargada ee aprobar o no el presupuesto, cifra que incluye desde los viajes al exterior, las visitas, la enseñanza de expertos y todo, hasta incluso el aumento de la producción de implementos".

La exposición de Hart Dávalos, pues, no pudo ser más exacta y más alentadora para nuestra Dirección y nuestro deporte, ya que también Chile está iniciando una actividad similar, con la misma orientación y con las mismas esperanzas.

Grata visita la del Ministro, autoridad que se retira esperando que nosotros podamos ayudar al deporte isleño... en equitación y fútbol al menos.

Los futbolistas celebran el gol que marco Mosso frente a la "U", pero aun así necesitan y quieren aprender más...

Llegará hasta México:

EL 18 DE ENERO PARTE LA SELECCION NACIONAL

Para Febrero se espera la llegada de un técnico extranjero que la tomará a su cargo. Pedro Morales reemplaza a Vera en la Selección sureña.

—El 18 de Enero la Selección Nacional iniciaría su gira.

Los seleccionados, según se informó, permanecerán un mes fuera del país, jugando un mínimo de ocho partidos fuera de casa, en Perú, Ecuador, Venezuela, y Colombia.

Luego de estos encuentros, además, la Selección continuaría su viaje hasta México, en donde existe gran interés por ver al representante nacional y cuya actuación sería "causionada" por el Seleccionado mexicano, oncena que actuaría en agosto en nuestro país.

Todos estos encuentros fueron acordados por Carlos Pilassi, Presidente de la Comisión Relaciones de la Central, en el Congreso de la Confederación Sudamericana efectuado hace poco en Guayaquil Colombia.

"LA OTRA"

— Pero Chile no se queda sin Selección.

Durante el viaje de la titular permanecerá en nuestro país la Selección "B", integrada en su totalidad por jugadores jóvenes y que sería la encargada de realizar partidos en provincias.

A su cargo, trascendió, quedaría Pedro Morales, DT que no está aún designado pero cuyo nombre está en la mente de los que tienen que resolver en definitiva.

¿DE DONDE?

— Un Húngaro o un alemán llega a Chile para hacerse cargo de la Selección Nacional.

La llegada del técnico extranjero está prevista para febrero o marzo y su primera actuación oficial sería viajar con la oncena nacional al Mini Mundial a realizarse en Brasil, al cual asistiría como observador pero, de hablar castellano, se haría cargo de inmediato.

Raúl Pino, en todo caso, sería el segundo a cargo del plantel nacional a la llegada del NUMERO UNO extranjero.

La permanencia de Pino en la Selección se justifica después de si intensa labor, y es un merecido reconocimiento a su larga carrera como técnico, extendida a toda su vida y mostrada en la casi totalidad de nuestros clubes.

—Luis Vera, es el nombre que se borra.

El DT penquista queda totalmente descartado de continuar en la banca de la Selección por muchas razones, siendo una de ellas la dificultad que le significa estar viajando continuamente a Santiago.

Pedro Morales, por último, sería nombrado también entrenador de la Selección Sureña, en reemplazo del mismo Vera.

Pedro Morales se hace cargo de la Selección "B", Y toma además la selección sureña, merecido está.

Raúl Pino permanece en la Selección: de llegar el extranjero, continúa de segundo.

CATCH COMPETITIVO, HOY 4, RING TEATRO CAUPOLICAN

"DOS" CONTRA "DOS" PRINCIPE MORELLA - ROCKY NELSON contra dupla brutal LEOPARDO - RUDY GOLDSTEIN

Esta noche, brasileño JOE BARBOZA contra EL SIMIO, en LUCHA LIBRE a la americana.

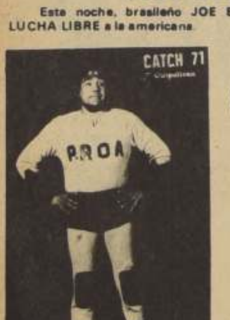

Así da gusto ir al "catchascán competitivo" del Teatro Caupolicán. Por que este Sábado 4 suben al ring los mejores hombres a la ofensiva a defender su puntaje en un plantel de siete competencias internacionales.

Tenemos en perspectiva emocionantes "luchones" con adversarios a la ofensiva, tal como acepta y gusta a las muchedumbres luchísticas.

Así da gusto ir al catch del "Caupolicán".

PRIMERA LUCHA DE RELEVOS HOY NOCHE 9.40 RANKING COMPETENCIAS RING DEL CAUPOLICAN.

Antenoche la Comisión Deportiva que controla el Torneo Catch Sud Americano 1971 ordenó el siguiente ranking de competencias previo sorteo reglamentario a cumplirse hoy Sábado 4 de Dic., noche 9.40.

1° El Barón chileno y Vasco Ochoa, velludo y fornido español - chileno; 2° Indio Comanche, mestizo peruano chino, contra Piloto Roa, el catch explosivo y espectacular que provoca las iras del público; 3° Mano Blanca, incógnito de Venezuela contra Robin, el ágil Robin, ídolo de los niños; 4° Leo Farías, campeón Vega Mapocho contra el gigante atleta gringo Norman Houston, británico-chileno; 5° "El Simio", el incógnito planetario que se esconde en el cuero de un auténtico gorila-orangután enfrenta a Joe Barboza atleta gimnasta brasileño muy aplaudido por sus "saltos" aéreos atacando con veloces y demoledores saltos - patadas voladoras; 6° Primera lucha de relevos "dos" contra "dos" la pareja de rapidísimos atletas Príncipe Morella Colombiano - Rocky Nelson contra la "dupla" de brutales los recios gigantones "El Leopardo" cabeza de acero de México y Rudy Goldstein el israelita "violentista" que tiene en jaque a sus más crudos y odiados rivales.

Precios económicos: E°20 platea baja y E°10 platea alta general.

CLASICO UNIVERSITARIO NOCTURNO 1971

HOY

ESTADIO NACIONAL

21.30 horas. La Barra de la Católica presenta

"HOMENAJE A NERUDA"

Dirección y libreto: Germán Becker

22.15 horas. La Barra de la Chile presenta

"EL MUNDO EN CUATRO RUEDAS"

Dirección y libreto: Alfredo La Madrid.

23.15 horas.

U.de Chile vs. U. Católica

Venta de entradas. Para socios y público en general en: Club de la U. de Chile, Santa Lucía 240; Club de la U. Católica, Alonso Ovalle 1556; Oficinas de la Gran Jornada de la U. Católica, Alameda B. O'Higgins, entre Ahumada y Estado, local 26 (Edificio Santiago Centro).

En la Asociación Central de Fútbol, Erasmo Escala 1872, se atenderá a dirigentes, clubes afiliados, periodistas, organismos estatales y varios.

Horas de atención: Desde las 9 de la mañana hasta las 4 de la tarde en forma ininterrumpida.

Y DESDE LAS 5 DE LA TARDE EN TODAS LAS BOLETERIAS DEL ESTADIO NACIONAL

Apertura puertas del Estadio. Las puertas del estadio se abrirán al público a las 6 de la tarde.

Equitación:

TORNEO ECUESTRE EN EL SAN CRISTOBAL

Con las pruebas para caballos novicios y de segunda categoría, se inicia hoy a las 9 horas en el jardín de saltos del Club San Cristóbal, el Concurso Hípico Oficial que todos los años organiza esa institución.

Durante la tarde, desde las 16 horas, se desarrollarán las competencias reservadas para Cuarta Categoría, Equipos Juveniles y Primera Categoría. El domingo continúa el evento ecuestre con pruebas para Infantiles y Juveniles, en jornada matinal. En la tarde se realizarán las de Tercera Categoría y Equipos Reglamentarios.

El tradicional torneo, que reúne a lo mejor de nuestra equitación, finaliza el próximo miércoles con la disputa del "Campeonato San Cristóbal" y las pruebas para caballos novicios, damas, y Americana.

En el torneo ecuestre participarán los centauros seleccionados nacionales que en 1972 realizarán una jira preolímpica por países de Europa. Entre ellos están René Varas, Américo Simonetti, Bárbara Barone de Pockorny, Manuel Eugenio Lavín, Guido Larrondo y otros.

En Valparaíso:

COMIENZA TEMPORADA MOTONAUTICA DE CHILE

La Federación Motonáutica de Chile ha programado para mañana, en la costa de Valparaíso, una regata con la que se da comienzo a la temporada. En esta primera competencia participarán representantes de Universidad Católica, Club de Yates de El Quisco, Algarrobo, Cartagena, Quintero y Club Náutico Rapel.

El programa de carreras se inicia a las 15 horas con la prueba para lanchas Todo Competidor. El trazado de la carrera va desde Higuerilla hasta la desembocadura del río Aconcagua, de ida y vuelta. Luego a las 16 horas habrá una prueba de circuito en tres series para lanchas con motor hasta 50 HP. El evento que pone término a la regata es otra carrera de circuito en tres series, Fuerza Libre.

En la mañana, se inaugurará la temporada con diversos actos. Entre ellos destacan: izamiento del pabellón nacional, entrega del pabellón de la Federación al Presidente del Club de Yates de Viña del Mar como club sede de la Primera Regata, venia del Director del Litoral, Almirante Hugo Cabezas Videla, para el zarpe de las lanchas, paseo por la bahía...

Las cesteras cubanas, que se pasearon invictas en Chile, son una muestra de lo que logró el deporte en la isla.

Modalidad fosa olímpica:

COMIENZA NACIONAL DE TIRO AL VUELO

Con la disputa de los primeros 100 platillos, se inicia hoy, a partir de las 9 horas, el Campeonato Nacional de Tiro Al Vuelo, en la especialidad Fosa Olímpica. Numerosos especialistas buscarán las medallas en las diversas categorías, en las canchas de tiro del Club Lo Curro.

Ayer comenzó en forma oficial el campeonato, con 100 platillos para maestría. Pero solamente hoy los tiradores iniciarán su participación para ... premios del torneo ...

Los diversos grupos ... en rondas de 25 ... completar el ciento ... también a partir de las ... se llevará a efecto la ... los restantes 100 p... torneo es controlado ... Federación Chilena de ... Vuelo, cuyos directivos ... su cargo la entrega de ... medallas, una vez fin... prueba.

HENRY, SIN YESO

El "sacrificio" de Universidad Católica, vivir de la verdadera realidad.

Y para ello se necesita mucha "sangre fría". Tanto es así que "Yemo" Díaz antes del match con Everton, proporcionando algunos antecedentes de la labor que se está cumpliendo en el club estudiantil, señalaba que "hasta ni siquiera nos importa el descenso. Y en esto, no podemos sustraernos de algo que es cierto".

Con la nueva reglamentación al término de la presente temporada serán muchos los jugadores que quedarán en libertad de acción. Pues bien, Universidad Católica está trabajando para evitar ese problema y por eso que hemos insistido con los elementos nuevos".

No nos caben dudas que es un riesgo que han compartido plenamente todos los personeros de Universidad Católica. Están actuando con audacia y con inteligencia, al verdadero estilo de José Pérez, no por algo el "gallego" tiene talento de sobra. Ese día del match con Everton que representó un triunfo para la UC después de once fechas sin conocer de satisfacciones, un grupo de exaltados con carteles alusivos pedía la cabeza de Pérez y también el ingreso de Juan Carlos Sarnari. Nadie en la banca estudiantil le hizo caso.

HENRY Y LA PELOTITA

Le fue retirado el yeso de su brazo izquierdo al puntero izquierdo viñamarino, David Henry, pero esto no lo faculta para volver a la práctica activa. En efecto, por disposición del doctor Mauricio Wainer que fue quien lo operó, solamente debe entretenerse con una pelotita de goma que constantemente está apretando con su mano para así recuperar la movilidad qie había perdido en sus dedos.

EJEMPLO DE RIVALIDAD.

La directiva de Wanderers que no concedió premios especiales a los jugadores por librarse del foso del descenso, sí resolvió otorgarles un galardón determinado, cuyo monto no se ha dado a conocer, si el cuadro en la colocación final del torneo aventaja a sus tradicionales adversarios, Everton, de Viña del Mar. ¡Y después dicen que esa rivalidad no existe! Otro de los que se están llenando de premios adicionales es el "Zorro" Alamos que por cada triunfo recibe 5 mil escudos. Es fácil sacar conclusiones del monto que está ganando el técnico, toda vez que desde hace ocho fechas que Wanderers no ha perdido.

PELEA BIEN DADA.

No estuvo conforme el Consejo local de Deportes de Viña del Mar con el acuerdo de la Municipalidad que dispuso en el presupuesto de 1972 la cantidad de 350 mil escudos para el deporte viña... fundamentalmente ... construcciones deportivas...

En esto vaya ... importante que los ... estén dirigidos por ... habilidad y capacidad ... Lo concreto es que los ... del consejo local estudi... calma el asunto. Reuni... antecedentes, hizo u... completo de lo que s... para reparar canchas ... otras para satisfacer ... exigencias en la ciudad...

Concluido el estudio ... do fue el siguiente: S... MILLON de escudos ... los problemas. El conse... los delegados repleta... de sesiones de la ... edilicia y dieron la pelea.

La ganaron por ... unánime.

INVITADOS A TO...

Aprovechando la p... del quinteto de Sp... Campeonato Sudam... Clubes Campeones d... la Asociación de Bás... Valparaíso cursó una ... todos los participantes ... neo para que en febr... rran al Campeonato ... desarrollaría en el g... Fortín Prat, siendo ... actos de del 50 aniv... entidad porteña. Seg... ró el portavoz de ... Brasil, Uruguay, Boli... estuvieron de ... principio restando ... insistir y oficializar ... recurriendo a todo ... tión, más todavía c... sistema reglamentario ... costo del traslado de ... que intervienen en ... core de cuenta de ... organizadores nada ... que financiar la e... transporte desde la ... este caso de sde Santiago...

David Henry, recuperado, y ... volverá a jugar.

CAMPEONATO POSTAL INTER-PROVINCIAL

El sábado 4 del presente, en el Estadio Providencia, ubicado en Pocuro 2800, comienza un campeonato interprovincial de fútbol en conmemoración de la Semana Postal Telegráfica.

El primer partido se disputa a las 16 horas, enfrentándose la selección de Valparaíso, con Concepción. De fondo, a las 17 horas, Santiago con Valdivia. El certamen finaliza el domingo 5, jugando los ganadores por el primer y segundo ... perdedores, por el ter...

VIEJOS CRAC...

El Club Ñuñoa Pro... Condes, se tituló cam... torneo de viejos ... Correos y Telégrafos ... lugar se ubicó Trans... ro Carteros Aéreos y ... tral Carteros.

WALTER MOSSINGER, de 23 años, es el actual campeón alemán de gimnasia. Obtuvo igual título en 1969.

GIMNASTAS ALEMANES ENTRENAN INTENSAMENTE

Grandes progresos han evidenciado los gimnastas alemanes en su camino hacia los Juegos Olímpicos del próximo año. La máxima esperanza de la República Federal de Alemania en Munich es Walter Mössinger, que en Ludwigshafen obtuvo por segunda vez el título de campeón alemán con 111.275 puntos.

En el torneo se notó, además, el resultado positivo de la labor realizada en el Centtro de Preparación de la Federación Alemana de Gimnasia, en Francfort. La concentración de los jóvenes gimnastas internacionales más la dura competencia, proporcionaron un rendimiento considerablemente más elevado.

Los primeros lugares fueron ocupados por cinco muchachos que apenas han cumplido los 20 años de edad que pertenecen al grupo de entrenamiento de Francfort.

Germán Díaz, José Arias y Kurt Muñoz.

ASIAP PONE FIN A SUS ACTIVIDADES

La Asociación de Arbitros Profesionales, en asamblea general de socios realizada recientemente, procedió a elegir la nueva mesa directiva que regirá los destinos de la institución para el año venidero.

Germán Díaz Lazcano, fue elegido por unanimidad como presidente de la institución a quien secundarán, Ramón Troncoso, en el cargo de vicepresidente; Kurt Muñoz, secretario; Miguel Canales, tesorero y Juan Pérez D. director.

Ayer viernes, en su sede social, procedieron a la transmisión del mando, oportunidad que se aprovechó para entregar diplomas a los socios destacados. Cabe hacer notar que en la presente semana ASIAP puso término a sus compromisos referiles con las siguientes ligas: Amigos del Fútbol, Asociación Comercio Atlético, Providencia, Asociación Unidas, Estudiantes Los Guindos y otras.

PRIMER CAMPEONATO OFICIAL DE ARQUERISMO

Mañana se inicia en el Estadio de la Universidad Técnica del Estado, el Primer Campeonato Oficial de Arquerismo, en la modalidad Target. Esta competencia inicial del arquerismo, es organizada por la rama de la especialidad de la Universidad Técnica y será controlada por la Asociación Central de Arquerismo (ACAR).

En el Estadio de la UTE se disputa el primer torneo oficial de Arquerismo. Numerosas muchachas tomarán parte en las pruebas.

La prueba se disputará en dos series, con la participación de numerosos especialistas. En primer término, la Serie "A", para competidores con destreza en esta actividad, cuyos blancos estarán ubicados a 40,50 y 60 yardas, y con 30 flechas para cada arquero. En segundo lugar, la serie "B", para arqueros de práctica reciente, sobre distancias de 15,20 25 y 30 metros y series de 21 flechas cada uno. Los blancos a los cuales tendrán que acertar los participantes, son de tipo standard, vale decir, anillos blanco, negro, azul, rojo y amarillo, con un valor de uno, tres, cinco, siete y nueve puntos, respectivamente. Tendrán una fama de 16 centímetros y un diámetro total de 80 centímetros.

Tomarán parte en este primer torneo oficial, que patrocina la recién creada Asociación Central de Arquerismo, los clubes Lo Curro, Vikings de Conchali, Antopulkis de La Reina, Saeta de San Miguel, Aguila de La Cisterna, Halcón de Las Condes y el RAUT (Rama de Arquero de la Universidad Técnica).

Los organizadores del evento, señalaron que ya contaban con inscritos no afiliados a los clubes. Sin embargo, tenían especial interés de contar con el mayor número de aficionados. Por tal motivo, se extendía la invitación a todos los amantes de este deporte. La entrada para presenciar el desarrollo de esta prueba es liberada.

El torneo comenzará a disputarse a partir de las 9 horas, y a raíz del gran número de participantes, se espera que concluya a avanzadas horas de la tarde.

Fútbol preolímpico:

CHILE A PUNTO DE SER ELIMINADO

El Seleccionado Chileno Amateur cayó ante Argentina en accidentado partido. Cinco expulsados.

CALI, Colombia 2 (ANSA) Argentina dio esta noche un positivo paso hacia su clasificación para la fase final del torneo preolímpico de fútbol sudamericano al derrotar en accidentado partido a la representación de Chile por dos goles a cero.

La proliferación de jugadas mal intencionadas por parte de integrantes de ambos conjuntos y las continuas fricciones entre jugadores fueron las causas que el árbitro del partido, el peruano Edison Pérez, decidiera la expulsión del campo de juego de tres miembros del elenco "albiceleste" y dos del conjunto de la "estrella Solitaria".

Los expulsados fueron los argentinos Andres Rebotaro, Alberto Jorge y Luis Oruezabal y los chilenos Bogorra y Jorge Sosias.

Los platenses abrieron el marcador a los nueve minutos de juego por intermedio de Alberto Jorge, mediante la ejecución de un tiro penal.

En la etapa complementaria Di Meola dio cifras definitivas al partido a los 22 minutos. Tres minutos después el chileno Lorenzo Díaz pierde la mejor oportunidad para descontar al marcar un tiro penal.

Al llamado del árbitro peruano Edison Pérez, los equipos alinearon así:

Argentina: Leone, Montenegro, Rabanal, Mendoza, Rebotaro Oruezabal, Jorge Alberto, Moreno, Ungarette Di Meola y Coscia.

Chile: Beizaga, Contreras, Espinoza, Bogorra, Serendero, Toro, Díaz, Ahumada, Sosias, Muñoz y Antequera.

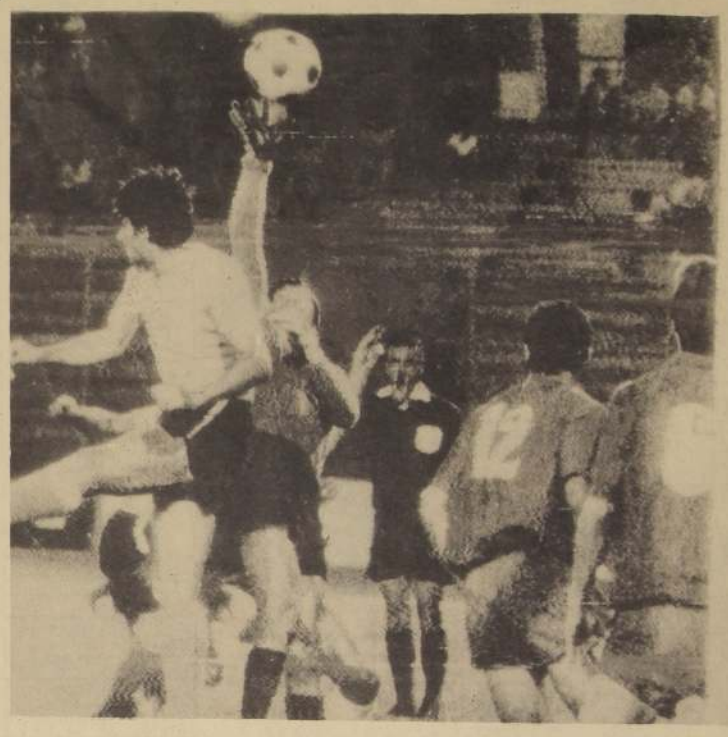

El arquero chileno Beyzaga despeja un tiro de cabeza del delantero argentino, Roberto Carlos, mientras los defensas del equipo rojo están atentos. Dos a cero cayó Chile. Su próximo rival es Brasil.

Aprendiendo Deporte:

LA GIMNASIA Y EL SALTO SOBRE EL CABALLO LARGO

Su historia y su enseñanza

Sin duda alguna, para aquellas personas que no entienden ni saben algo relacionado con "Gimasia Deportiva" este extraño título de una prueba, sonará como rara melodía en un concierto afinado. ¿Cómo es eso de saltar sobre un caballo largo? ¿Qué animal más tranquilo será pues deja que algunas personas salten por sobre él para divertirse o "hacer deporte".

En artículos anteriores ya aclaramos lo que significa la "Gimnasia Deportiva" en especialidad de varones. Esta comprende seis pruebas en aparatos y uno de ellos, tal vez uno de los más conocidos, es este salto sobre el caballo largo.

Históricamente este nombre tiene una explicación. En los antiguos tiempos de la Edad Media, saltar por sobre una cabalgadura formaba parte importante del programa de entrenamiento de un caballero. Con el tiempo esta técnica fue evolucionando. Como no siempre se conseguía mantener quieta a la cabalgadura o en algunas ocasiones no se contaba con ella; este animal se sustituyó por uno de madera, pero siempre simulando la forma equina. Más adelante este aparato se tornó más estilizado tomando una forma que poco semejaba este animalito, sin embargo siempre quedó la denominación de grupa y cuello, para diferenciar las partes correspondientes de este ya denominado caballete. Al saltar con armadura y espada se agregó una plataforma inclinada, trampolín, que se hizo elástico y más adelante la armadura cayó para sustituirse por trajes más livianos.

En los Juegos Olímpicos de Atenas en 1896 esta especialidad formó parte del programa de Gimnasia Deportiva. El campeón en esta especialidad fue un alemán de mediana estatura que mostró sus cualidades con mucho acierto.

En la actualidad esta prueba consiste en pasar por sobre un obstáculo denominado caballete o caballo, colocado a una altura variable de 1.35 m. a 1.40 mts. Su largo es de 1.60 mts. y siempre se distinguen las zonas originarias, grupa y cuello. Para ello se emplea un trampolín flexible de 12 cms. de altura y 1.20 de largo. Se toma una carrera de impulso de hasta 18 mts.

A nivel olímpico se han destacado grandes especialistas como los japoneses, rusos y alemanes. Estos cultores han alcanzado una técnica tan depurada que verlos en acción es un deleite. La estética y plasticidad de estos saltos agradan a cualquier espectador.

Si nos resulta difícil imaginar aún como es esta disciplina, recordemos nuestros tiempos de estudiantes o cuando nos toco estar en nuestro Servicio Militar. Todos o casi todos saltamos alguna vez sobre el cajón o plinto de salto o en el más pequeñito denominado cabro.

No sin cierto temor a ese obstáculo, que en algún momento parecía cobrar vida e impedir que lo saltásemos, iniciábamos una carrera que terminaba, o al otro lado del plinto o montado a horcajadas en la mitad de él.

En nuestro medio escolar esta especialidad se ha desarrollado notablemente. Jóvenes gimnastas de la "Academia de Humanidades", Club Holanda, Barros Borgoño y Liceo N° 12 ya se han convertido en grandes maestros del arte de saltar por sobre el caballete largo. Por su parte las damas del Estadio Español, Ursulina y Alianza Francesa han dado vida a ese refrán popular "nada es imposible cuando se tiene constancia y deseo de realizar algo"; ellas con su gracia y plasticidad natural, saltan cual gacelas sobre este obstáculo puesto en posición transversal.

Los saltos en sí mismo no han evolucionado mucho, se mantienen muchos desde los Juegos Olímpicos de Paris o Berlín, claro está que pequeñas evoluciones se han manifestado de acuerdo a las condiciones físicas de cada gimnasta. Hemos visto así que algunos grandes exponentes de esta disciplina han inventado difíciles y complicados saltos que se bautizan con el nombre de su ejecutor, así han nacido los Yamachitas o Voronin, dos grandes gimnastas contemporáneos.

Veamos un poco más de cerca estos saltos y en qué consisten en general podemos distinguir algunas partes bien definidas en cada uno de ellos.

CARRERA DE IMPULSO:—Esta oscila entre los 18 mts. antes de llegar al caballete. Esta carrera se debe realizar segura a velocidad creciente y sin ningún titubeo que haga perder el ritmo alcanzado, un buen gimnasta en esta especialidad es capaz de correr los 100 mts. planos en 11 segundos. La velocidad con que se llega al trampolín de rechazo es bastante apreciable. Estos le dará al gimnasta una muy buena FASE DE VUELO.

FASE DE VUELO: —En el momento que el gimnasta llega al trampolín rechaza fuertemente sobre él y se eleva por sobre el caballete alcanzando una trayectoria casi paralela a él y a una altura considerable, como puede apreciarse en la fotografía.

LLEGADA: —**Al caballete o apoyo**:—Es la parte básica del salto, según sea el salto en cuestión el gimnasta apoya el cuello del caballete para iniciar la tercera fase.

SEGUNDO IMPULSO:—Al rechazar sobre el caballete el cuerpo se eleva nuevamente (segundo impulso).

CAIDA: —Parte final. Siempre debe ser suave y controlada para dar la elegancia y plasticidad indispensable al salto.

¿Es difícil o no este arte? La respuesta nos las dan los gimnastas menores que con sólo ocho o diez años pueden saltar perfectamente con igual soltura y elegancia que el gimnasta más consumado, todo depende del esfuerzo que se ponga y el interés por aprender a TEMPRANA EDAD esta prueba.

Finalmente diremos que es muy raro accidentarse en esta disciplina, aunque por ser salto hay cierto riesgo en la caída, pero tomando precauciones de caer sobre superficies blandas este se elimina completamente.

Dentro de poco tendremos una vez más la visita de un joven equipo de gimnastas de Alemania Federal, ellos han alcanzado un gran nivel en la Gimnasia Deportiva. Veremos en acción sus saltos con las características ya enunciadas. Ojalá en nuestro país tan próximo a unos Juegos Deportivos Panamericanos, la juventud abrace con fervor el deporte, con todos los beneficios que trae y entre ellos la "GIMNASIA DEPORTIVA" que siempre será vedette en cualquier competencia internacional de esta envergadura.

Así pues, jóvenes, ADELANTE CON ESTE DESAFIO, la gimnasia deportiva os espera.

Un experto nipón muestra el estilo, y a eso puede llegar todo el que lo desee.

Básquetbol en San Miguel:

DAMAS DEL CEDEM JUEGAN CON CULTURAL

En las canchas de la Escuela N° 30 de la Población San Joaquín, y la Cultural de la Población Pedro Aguirre Cerda se juegan varios partidos del Campeonato de Clausura e Invitación de Básquetbol, denominado Ilustre Municipalidad de San Miguel. La actividad cestera en la populosa comuna sanmiguelina, tiene el siguiente programa para la disputa de la tercera fecha del mencionado torneo.

Hoy, en la cancha de la Población San Joaquín, se disputan cuatro partidos en damas. A las 18 horas, Cultural enfrenta a CEDEM; a las 19 horas, Balmaceda se mide con Villa Cervantes; a las 20 horas, Real Unión juega con José Toribio Medina y, a las 21 horas, Escuela 30 se coteja con Valenzuela Llanos.

Mañana domingo, en la Cancha Cultural, se programaron cuatro partidos para damas. A las 9.45 horas, CEDEM juega con Gabriela Mistral; V. Llanos enfrenta a las 10.45 horas, a Balmaceda; a las 11.45 horas, José Toribio Medina se mide con Escuela 30, y finalmente, a las 12.45 horas, el equipo local de Cultural recibe la visita de Villa Cervantes.

Los varones juegan también mañana, en la Población San Joaquín, a partir de las 17 horas. A primera hora se miden los conjuntos de Balmaceda con CEDEM; luego, a las 18 horas, lo hacen Gabriela Mistral con V. Llanos; a las 19 horas, José Toribio Medina juega con J. Toribio Medina "B", a las 20 horas, Real Unión juega con Cultural y, por último, Escuela 30 se mide con Gabriela Mistral.

Golf:

"COPA SENIORS"

Hoy y mañana se realizará en el club de golf de las Rocas de Santo Domingo el campeonato reservado para jugadores mayores de 55 años. En esta oportunidad se disputará la "Copa Seniors".

En el día de hoy se efectuarán los siguientes partidos: E. Matte—C. Saavedra; E. Roeschmann -H. Federico-H. Rojas; F. Hirsch-S. Kobler J. Rojas; J. Edwards-C. Piderit J. Cerda; H. Suárez E. Urzúa -W. Witt; T. Senda -E. Fassnacht -W. Schaub; F. Bayer -J. Bain L. Ramírez W. Roeschmann -E. Costabal -H. Hill; A. Geyger -A. Snarle -N. Chaytor.

Hipódromo Chile

Sábado 4 de Diciembre de 1971

(2265) PRIMERA CARRERA 1.200 Mts. a las 15 hrs. Handicap (Indice: 2 al 0) PRIMERA VALIDA PARA LA TRIPLE Nº 1

2178	J. Vial	10	1	Mimi	55	P. Salinas	2
2160	M. Rodríguez	9	2	Viento Gaucho	55	J. Pérez	5
2119	A. Quiroz	9c	3	Artemira	54	P. Cerón	11
2051	V. Escobillana	3	4	Beduino	54	R. González	13
2128	Aug. Brque V	13	5	Correo Real	54	N. Urrutia	1
1682	R. Villia	Reaparece	6	El Ciruja	54	V. Rojas	10
2232	G. Avila	3	7	Marinero	54	M. Quinteror	12
2079	C. Bagú	Reaparece	8	Panchito	54	J. Carrasco	3
1701	L. Rodríguez	Reaparece	9	Porto Rico	54	A. Farías	4
2176	M. Muñoz	7	10	Telescopica	54	E. Cabrera	14
2172	L. Guerrero	Rodo	11	Barreira	53	R. López	7
1615	L. Rojas	5-14	12	Ben Barka	53	E. Sepúlveda	6
2218	R. Allen	Reaparece	13	Early Mist	53	B. Campos	8
		14	14	Plata Pura	53	F. Carvajal	9

(2266) SEGUNDA CARRERA. 950 Mts. a las 15,30 hrs. Condicional SEGUNDA VALIDA PARA LA TRIPLE Nº 1

1909	M. Velarde	Reaparece	1	Azahar	56	J. Toro	2
2234	J. Nicoli	8c	2	Boldo	56	J. Aracena	5
980	M. Valenzuela	Reaparece	3	Determinati	56	L. Hevia	11
2017	M. Muscatt	Reaparece	4	Katumbi	56	V. Bravo	1
2163	J. Bernal	10.	5	Loco Chico	56	E. Sepúlveda	10
2208	R. Quiroz F.	10c	6	San Ignacio	56	V. Rojas	3
2129	C. Bagú	2-11	7	Carlotita	53	E. Cabrera	4
2235	L. Santos	7c	8	Chuleta	53	O. López	7
2238	L. Santos	14c	9	Dispendiosa	53	F. Venegas	6
2238	R. Pardo	6c	10	Tannu Tuva	53	J. Carrasco	8
2235	E. Carreño	5c	11	Walkawav	53	S. Vásquez	9

CORRAL 8 con 9

(2267) TERCERA CARRERA 1.200 Mts. a las 16 hrs. Condicional TERCERA VALIDA PARA LA TRIPLE Nº 1

1492	H. Galaz	Reaparece	1	Angelino	56	C. Amestelly	2
2219	D. Torres	4-3	2	Bendito	56	V. Rojas	5
1898	C. Muñoz	Reaparece	3	Blame	56	J. Toro	11
2162	H. Cisternas	9	4	Calaveron	56	J. Aracena	13
2162	H. Vial	14	5	Chafari	56	E. Cabrera	16
2161	R. Rabello	12	6	El Nacional	56	C. Ojeda	1
2162	M. Rodríguez	5	7	Gatopardo	56	L. Cifuentes	1C
2208	A. Quiroz	4-3c	8	Jesuato	56	P. Cerón	12
2219	L. Rojas	7	9	Wimplein	56	N. Urrutia	3
2129	A. Sepúlveda	5	10	Dyevushka	53	J. Carrasco	15
2174	A. Sepúlveda	8	11	Ribera del Rio	53	J. Miño	4
2174	J. Jara	14	12	La Crema	53	C. González	14
2235	R. López	14c	13	Lady Honey	53	A. Trujillo	7
2054	O. Orellana	Reaparece	14	Pastaza	53	J. Castillo	6
1936	M. Muñoz	Reaparece	15	Roncadora	53	R. Clavería	8
----	M. Peralta	Debuta	16	Tropic Queen	53	R. González	9

CORRAL 10 con 11

(2268) CUARTA CARRERA, 1.200 Mts. a las 16,30 hrs. Condicional PRIMERA VALIDA PARA LA TRIPLE Nº 2

1850	R. Villa	Reaparece	1	Arrebatado	56	J. Aracena	2
2220	J.M. Baeza	4	2	Boliche	56	D. Muñoz	5
----	Fco. Castro C.	Debuta	3	Decorum	56	R. González	11
2162	E. Cáceres	3-2	4	Embrujado	56	O. López	13
2080	E. Bécar	Reaparece	5	Fasto	56	L. Murillo	16
----	R. Quiroz F.	Debuta	6	Giovanni P.	56	P. Cerón	1
----	P. Molina	Debuta	7	Karate	56	S. Alcaide	10
2162	Alv. Breque	7	8	Liszt	56	S. Azócar	12
2220	H. Jara	5-3	9	Mamerco	56	E. Cabrera	3
2220	Jn. Melero	2-6	10	Picado	56	J. Salinas	15
2234	J.B. Castro	7c	11	Rey Pobre	56	V. Rojas	4
----	A. Gutiérrez	Debuta	12	Sazzari	56	A. Salas	14
2016	J. Bernal	Reaparece	13	Titao	56	E. Soto	7
2019	C. Tapia	4	14	Trebolar	56	C. Pezoa	6
2220	A. Sepúlveda	2-7	15	Viejo Lindo	56	J. Carrasco	8
2162	L. Toledo	6	16	Vivazo	56	L. Carocá	9

QUINTA CARRERA 1.200 mts. a las 17 hrs. Condicional. Segunda Válida Triple Nº 2

—	M. Murillo	Debuta	1	Asegurado	56	E. González	2
2163	R. Quiroz F.	12	2	Avanti Bona Sort	56	C. Leighton	5
2219	L. Santos	10	3	Canelo	56	E. Guajardo	11
2082	C. Tapia	5	4	Fresh Air	56	V. Bravo	13
1241	C. Tapia	Reaparece	5	Preciso	56	E. Guzman	16
2081	L. Toledo	Reaparece	6	Fulminante	56	A. Pereira	1
2219	E. Becar	14	7	Giorno Claro.	56	B. Campos	10
2162	M. Araneda	10	8	Keep Out	56	L. Hevia	12
2210	F. Castro	3-2	9	Maharajá	56	J. Amestelly	3
2220	D. Torres	3-2	10	Pajarito	56	V. Rojas	3
2220	S. Gaiardo	18	11	Reajustado.	56	J. Aracena	4
2082	O. Lizama	Reaparece	12	~~Rucañameo~~	56	M. Grasso	14
2208	J. Nicolli	4c	13	Salador	56	P. Cerón	7
2018	C. Bagú	Reaparece	14	Sapito	56	S. Vásquez	6
2161	A. Braque	3-2	15	Tapalapa	56	S. Azócar	8
2161	A. Sepúlveda	6	16	Vos y Yo	56	J. Carrasco	9

Corral 4 con 5

SEXTA CARRERA 1200 mts. a las 17.30 hrs. Ind. 25 al 21 Tercera Válida Triple Nº 2

2184	J. Castro R.	9-13	1	Oso Blanco	55	C. Leighton	2
2181	L. Toledo	1	2	Girón	54	O. López	5
2171	H. Cisternas	11	3	Antifaz	53	J. Amestelly	11
2227	A. Valdés	3-5	4	Condorito	53	C. Pezoa	1
1292	R. Bernal G.	Reaparece	5	Exacto	53	D. Muñoz	10
2139	C. Covarruvias	1-4	6	Gladys	53	V. Ubilla	12
2214	P. Bagú	1c-6c	7	Ospeca	53	L. Gutiérrez	3
2227	~~Anatón~~	3	8	Exacta	52	Juan Maira	4
2227	D. Sandoval	2c-2c	9	Plegado	52	L. Cifuentes	7
2237	J. Muñoz R.	6-12	10	Sor Quimera	52	L. Caroca	6
2183	J. Inda	1-5	11	Marucha.	51	J. Salinas	8
2227	E. Barticevic	1-4	12	Raful	51	J. Castillo	9

SEPTIMA CARRERA 1.200 mts. a las 18 hrs. Clásico Primera Válida Triple Nº 3

2145	P. Vaderrama	1c-1c	1	Director	60	P. Ulloa	2
2084	J. Muñoz R.	Reaparece	2	Morris West	60	L. Yáñez	5
2165	A. Breque E.	6-8	3	Nenquén	59	S. Vásquez	1
1806	J. Inda	Reaparece	4	Montesano	58	L. Cifuentes	C
2236	H. Salas	1-3c-4c	5	Tabal	58	C. Pezoa	3
2007	J. Castro R.	Reaparece	6	Gadi	55	J. Amestelly	4
2212	C. Covarrubias	2-8c	7	Koke	52	V. Ubilla	7
2179	E. Cacéres	3-1-4	8	Principe Blanco	51	O. López	6
2212	L. Romero	5v-7c	9	Tour	51	J. Salinas	8
2179	J. Castro R.	3-3	10	Ramsés	50	C. Leighton	9

OCTAVA CARRERA 1.200 mts. a las 18.30 hrs. Ind. 20 al 18 Segunda Válida Triple Nº 3

2226	H. Gazmuri	1-2	1	Calchaqui	55	D. Muñoz	2
2227	L. Toledo	8-13	2	El Santo	55	L. Caroca	5
2227	J. B. Castro	10	3	Moratin	55	O. López	11
2231	J. Nicoli	10	4	Mididi	54	A. Pereira	1
2226	E. Vidal	1-3	5	Otario	55	J. Amestelly	10
2231	M. Araneda	1-4	6	Pistoya	55	L. Hevia	12
2181	A. López	2	7	San Martín	55	C. Leighton	3
2196	A. Proschle	1c	8	Vinco	55	V. Ubilla	4
2061	E. Beuzemberg	Reaparece	9	Angulo	54	R. Clavería	7
2195	J. Inda	1c-4c	10	Montecarlo	54	J. Salinas	6
2227	R. Quiroz F.	7-8	11	Queilén	54	V. Bravo	8
2183	F. Castro	6-12	12	Sardónico	53	D. Basoalto	9

Corral 3 con 4

ALBERIO POBLEIE gana en cualquier pista. Ha ido adquiriendo experiencia y madurez

Pronósticos de la Prensa HIPODROMO CHILE

	LA NACION	EL ENSAYO	LA HIPICA	LAS ULTIMAS NOTICIAS	LA SEGUNDA	LA TERCERA	JOHN TIMBA	EL SIGLO
1	El Ciruja Telescópica Early Mist	Beduno Ben Barka Telescópica	Beduino Marinero Telescópica	Carlotia Chuleta Marino	Beduino Telescópica C. Real	Marinero Beduino Telescópica	El Ciruja Portorrico Telescópica	Telescopica Beduino Artemira
2	Carlotita Katumbi Walkaway	Carlotita Katumbi San Ignacio	Walkaway Carlotita Tuva	Panchito El Ciruja Marinero	Walkaway Carlotita Chuleta	Walkaway Loco Chico Azahar	Katumbi Walkaway Tuva	Chuleta Determinati Loco Chico
3	Angelino Jesuato Wimplein	Jesuato Bendito Gatopardo	Jesuato Bendito Gatopardo	Carlotita Chuleta Walkaway	Jesuato Bendito Gatopardo	Bendito Gatopardo. Dyevushka	Bendito Jesuato Gatopardo	Bendito Jesuato Gatopardo
4	Embrujado Trebolar Boliche	Trebolar Embrujado Boliche	Embrujado Trebolar Mamerco	Jesuato Bendito Gatopardo	Embrujado Boliche Trebolar	Embrujado Trebolar Decorum	Embrujado Trebolar Boliche	Embrujado Boliche Mamerco
5	Tapalapa Maharajá Pajarito	Tapalapa Maharajá Pajarito	Tapalapa Maharajá Pajarito	Embrujado Mamerco Picado	Tapalapa Maharajá Pajarito	Maharaja Tapalapa Pajarito	Maharajá Pajarito Tapalapa	Tapalapa Mahrajá Sapito
6	Gladys Exacta Plegado	Exacto Marucha Gladys	Gladys Plegado Raful	Tapalapa Pajarito Maharajá	Gladys Girón Condorito	Marucha Raful Girón	Exacta Plegado Gladys	Girón Exacto Condorito
7	Ramsés Koke Director	Koke P. Blanco Director	Tabal Koke Director	Girón Gladys Raful	Koke Ramsés Director	Ramsés Tabal P. Blanco	Koke Director P. Blanco	Príncipe Blanco Ramsés Koke
8	Calchaqui San Martin Montecarlo	Queilén San Martin Calchaqui	San Martin Calchaqui Otario	San Martin Montecarlo Calchaqui	San Martín Calchaqui Otario	Calchaqui Otario San Martin	San Martín Calchaqui Vinco	Calchaqui San Martín Mididi
9	Porine M. Soledad Misol	Porine Cucusita General	Cucusita Zaca Porine	Sendal Cucusita Zaca	Cucusita Misol Porine	Cucusita Zaca Porine	Porine Cucusita Zaca	Cucusita Porine Violoncelo
10	La Piba Ku Ko Borsalino	Fosforito Pucci La Tormenta	La Piba La Tormenta Ku Ko	La Piba Humorosa Pucci	Ku Ko Pucci La Piba	La Piba Deudo Ku Ko	Humorosa La Tormenta Borsalino	Pucci Fosforito Borsalino
11	P. Alberto Inés Yomar Merise	P. Alberto Merise Cabot	Esterel P. Alberto Penny Lane	Principal Songeur Cabot	Songeur Kepler Cabot	Kepler Cabot Merise	P. Alberto Esterel Cabot	Songeur Patricio Alberto Principal
12	Windy Gomero El Palmar	El Palmar Gomero Viterbo	Gomero El Palmar Aventajado	Gomero Corcolén Viterbo	Gomero Palmar Michai	Gomero El Palmar Zurio	Gomero El Palmar Windy	Gomero El Palmar Concierto
13	Aristóteles Marrón Monarch	Triumph Mamma Mia Destinado	Triumph Marrón Monarch	Mamman Mia Triumph Opulento	Triumph Nonita Mamma Mia	Triumph Marrón Opulento	Marrón Monarch Triumph	Triumph Marrón Monarch
14	Sauzalito S. Edition Mostacho	Presión Supersticiosa Sauzalito	S. Edition Mostacho Don Lucas	Super Edition Sauzalito Don Lucas	Super Edition Mostacho Miss Elastic	S. Edition Mostacho Miss Elastic	S. Edition Mostacho Supersticiosa	Presión Super Edition Zauzalito

RAMSES, CON FORTUNA O SIN ELLA, DEBE SER EL VENCEDOR

Un programa de cátorce carreras se realizará esta tarde en la arena palmeña. Como número central se disputará el clásico "Municipalidad de Santiago" sobre distancia de 1.200 metros y recompensa al vencedor de 39.000 escudos. Ratificaron su anotación diez de los más connotados velocistas:

DIRECTOR, 60 kilos; Pedro Ulloa. El hijo de Candaules pasa por su mejor momento. En sus dos últimas actuaciones ha logrado imponerse sin mayor esfuerzo. El último triunfo lo consiguió en el clásico "X Congreso de la Unión Postal de las Américas y España" donde superara ampliamente — 3 cuerpos— a Azulado en 1.200 y 55 kilos, con registro notable: 1 minuto y diez segundos. Debe convertirse en uno de los más grandes animadores de esta competencia. Para tercero.

MORRIS WEST. 60 kilos; Luis Yáñez. Con 58 kilos ocupó el tercer lugar en el clásico "Suecia" detrás de Ponche Crema y Pelirrojo, a poco más de uno y medio cuerpos. El peso asignado nos parece no, será inconveniente, pues está acostumbrado a ganar con altas cargas. Buen boleto y posible sorpresa.

NENQUEN, 59 kilos; Sergio Vásquez. Luego de una campaña llena de figuraciones, inclusive una victoria ha fracasado por dos veces seguidas en sus más recientes desempeños. El rosillo no ha tenido descanso, por lo que suponemos que si vuelve a fallar lo dejarán de "para" por un buen lapso.

MONTESANO, 58 kilos; Luis Cifuentes. Fue sometido a un largo reposo por cuanto llegó a fracasar en sus últimas cinco salidas a las pistas. Así y todo se encuentra bastante alto en la escala de peso, por lo que creemos que lo más prudente será dejar pasar esta presentación suya.

TABAL, 58 kilos; Carlos Pezoa. Después que fuera adquirido por su nuevo propietario ha pasado por diferentes entrenadores sin que ello le haya significado una superación en sus variadas y consecutivas confrontaciones. Viene de ser último entre cuatro competidores en clásico que se adjudicará Trebol Rojo en el césped del Club Hípico. Si aún le quedan fuerzas debe darle color a este difícil evento.

GADI, 55 kilos; Juan Amestelly. El hijo de Arenales poco a poco ha llegado a su mejor forma. En su más cercana presentación escoltó a Tabal, a 1/2 cabeza en el clásico "Círculo de Periodistas de Santiago" en recorrido de 1.200 metros y 51 kilos. Recientemente cumplió un apronte que está indicando su actual capacidad.

KOKE, 52 kilos; Valentín Ubilla. El hijo de Licurgo ha resultado toda una revelación en la arena del Hipódromo Chile. En sus últimas cinco actuaciones en esta cancha ha conseguido tres segundos lugares y dos primeros. En el más reciente escoltó a Príncipe Blanco cargando 60 kilos. Bravo rival de nuestro favorito. Para segundo.

PRINCIPE BLANCO, 51 kilos; Orlando López. Acusa su mejor estado de training en el momento actual. Primero venció a Koke por 2 1/2 cuerpos en handicap de 1.200 metros y 54 kilos posteriormente remató cuarto de Pataleo en 1.200 y 60 kilos. Ahora con sólo 51 kilos en su silla volará en los metros decisivos.

TOUR, 51 kilos; Jorge Salinas. La hija de Avro es tremendamente veloz, pero sus mejores satisfacciones las ha logrado en el césped ya sea del Sporting o en el Club Hípico. Eligieron una monta que sabe sacar inmenso provecho de esta clase de animales, por lo que no sería nada de raro que ella resultara a la postre la ganadora.

RAMSES, 50 kilos; Claudio Leighton. El defensor de las sedas del "María Teresa", que últimamente han tenido inigualada suerte, no ha podido entregar a sus colores una nueva ganancia, porque precisamente, a él, le ha faltado algo para lograrlo, fortuna. Lleva en sus desempeños más recientes tres terceros puestos seguidos. Mantiene sobresaliente estado de entrenamiento. Solamente, queda qué esta vez no encuentre obstáculos en su camino y sea el primero en cruzar la línea de sentencia. Nuestro favorito.

NOVENA CARRERA 1.500 Mts. a las 19 hrs. (Indice: 11 al 0) TERCERA VALIDA PARA LA TRIPLE 3

2230	L. H. Sorrel	5	1	María Soledad	57	J. Pacheco	2
2230	H. Gazmuri	7	2	Misol	57	G. Farfán	5
2230	L. Santos	4-11	3	Chary	56	F. Venegas	1
2221	O. González	10	4	Marupara	56	E. Lopez	13
2211	J. Chamorro	8-14c	5	Misántropo	56	H. Olguin	1
2218	L. Gajardo	1	6	Cucusita	54	D. Muñoz	10
2191	M. Valenzuela	4-8c	7	General	54	L. Hevia	12
2215	J. Castro R.	2c	8	Zaca	54	L. Cifuentes	3
2088	A. Donati	Reaparece	9	Charcot	52	J. Castillo	4
221	L. Escalona	4-7-8	10	Sendal	52	J. M. Aravena	14
2218	D. Torres	4	11	Porine	50	P. Cerón	7
1537	L. Rojas	reaparece	12	Aguadito	49	V. Rojas	6
2218	M. Murillo	2-10	13	Violoncelo	48	C. Amestelly	8
2068	E. Barticevic	Reaparece	14	Yauca	48	H. Pilar	9

DECIMA CARRERA.- 1.500 Mts. a las 19,35 hrs. (Indice: 17 al 11) Handicap PRIMERA VALIDA PARA LA TRIPLE Nº 4.

2164	J. B. Castro	9-10	1	Bonnela	56	Jn. Salinas	2
2224	J. B. Castro	6-4	2	Borsalino	54	L. Cifuentes	5
2223	A. Sepúlveda	7	3	Impaciente	65	V. Bravo	11
2231	Fco. Castro C.	9	4	Manila	55	J. Amestelly	13
2231	Jn. Melero	1-6	5	Pucci	55	S. Azócar	16
2231	O. Lizama	5	6	Sir Richard	55	L. Caroca	1
2224	J. Muñoz R.	6	7	Bolognese	54	L. Murillo	10
2164	D. Miranda	6-3	8	Ku Ko	53	S. Vásquez	12
2127	R. López	1	9	Avida	52	J. Carrasco	3
2224	R. López	9	10	Aislado	51	J. M. Aravena	15
2182	L. Alvarez B.	5-5	11	Humorosa	52	C. González	4
2174	G. Melej	1	12	La Tormenta	52	J. Salinas	14
2164	J. Bernal	3-8	13	Mariette	52	E. Soto	7
2230	E. Bécar	3	14	Deudo	51	A. Pereira	6
2189	E. Cáceres	3-2	15	La Piba	51	O. López	8
2230	H. Galaz	6-6	16	Fosforito	49	H. Olguin	9

Corrales: 1 con 2 y 9 con 10

DECIMOPRIMERA CARRERA 1.500 mts. a las 20,10 hrs. Handicap Indice: 37 al 27) SEGUNDA VALIDA PARA LA TRIPLE Nº 4).

2222	J. Castro R.	5-6	1	Penny Lane	58	J. Amestelly	2
2228	E. Cáceres	6	2	Kepler	56	E. Soto	5
2228	H. Cisternas	3-10	3	Conciencia	55	V. Ubilla	11
2228	H. Cisternas	6-8-9	4	Tucumano	55	C. Ojeda	1
2228	J. B. Castro	1	5	Esterel	55	O. López	10
2083	A. Breque E.	5	6	Songeur	53	S. Vásquez	3
2184	D. Miranda	1-7	7	Inés Yomar	52	J. Castillo	4
2228	Jn. Melero	5-4	8	Cabot	50	C. Leighton	7
2239	T. Jacial	1-9c	9	Patricio Alberto	49	S. Azócar	6
2065	G. Urquidi	5c	10	Principal	49	L. Toro	8
2083	L. Toledo	4	11	Merise	48	A. Salas	9

(2276) DECIMOSEGUNDA CARRERA 1.500 Mts. a las 20,40 hrs. Ind 47 al 39 TERCERA VALIDA TRIPLE Nº 4.

2087	A. Vadonovic	Reaparece	1	Michai.	57	E. Guajardo	2
2177	E. Beuzemberg	2-5	2	Zurio.	55	L. Caroca	5
22222	Jn. Melero	5	3	Aventajado	54	D. Muñoz	11
50	P. Molina	Reaparece	4	Danzante.	53	E. Naranjo	1
2168	E. Vidal	3-1	5	Gomero	53	J. Amestelly	10
2177	E. Vidal	4	6	Concierto.	51	O. López	3
2177	S. Miceli	8c-6	7	Marcia.	53	L. Murillo	4
2212	G. Urquidi	2-4c	8	Windy.	53	V. Ubilla	7
1903	T. Jacial	Reaparece	9	Viterbo.	51	S. Azócar	6
2083	P. Bagu	3-4	10	Corcolen.	50	L. Gutiérrez	8
2222	E. Rodriguez J.	1-2-3	11	El Palmar.	49	J. M. Aravena	9

Corral 5 con 6

CONVERSACION ENTRETENIDA. Fernando y ... Ernesto Inda Sánchez y Raúl Gatica comentan la hípica entre ... y apronte... Escena muy repetida junto a la pista.

SILONICA: ¿COMO PIERDE...

Silónica, ejemplar que reaparece mañana en la última carrera del Club Hípico, realizó el mejor apronte de la mañana al pasar 600 metros en 35 segundos cravados, con la monta de Luis Toro. Otros cotejos

400 metros.

Colmo, J. Sepúlveda, 24 2/5.
Taipan, J. Salinas, 25.
Lepanto, J. Salinas, 32 2/5.
Pihuelo, J. Salinas, 24.

500 metros.

Firts Love, L. Toro, 31 3/5.
Temuquita, L. Gutiérrez, 32 2/5.

Gangocho, E. Nanjo, 3...
Amita, H. Ulloa, 31.
Soler, J. Pérez, 31 1/5.
Hogaza, L. Cifuentes y ...
R. Romero, 30 3/5.

600 metros.

Chiquillada, E. Suárez, 3...
Paillaco, E. Guzmán, 37 ...
Stocky, J. M. Aravena, 3...
Star Melody, E. Suárez, 3...
Satisfecho, E. López, 37.

700 metros.

Marcao, J. Miño 42.
Eneas, C. Leighton, 44.

DECIMOTERCERA CA... 1.500 mts a las 21.15 h... 26 al 21 con LUZ ARTIF...

2277	A. Proschle	3-4-9	1	Borona.	55	D. Muño...	
2171	P. Valderrama	6	2	Desafio.	55	L. Cifue...	
2228	J. Castro	2-5	3	Nonita.	55	C. Leigh...	
2171	H. González	3-5	4	Opulento.	55	G. Farfá...	
2239	P. Inda	7c	5	Pililun.	55	L. Gutié...	
2229	L. Toledo	3-8	6	Destinado.	54	O. Lópe...	
2229	H. Jara	13	7	Gibraltar.	54	C. Gonzá...	
2231	R. López	1-1	8	Marrón.	54	J.M. Ar...	
2229	M. Fuentes	4-2	9	Monarch.	54	J. Ame...	
2227	G. Sarmiento	2	10	Triumph.	54	V. Ubilla	
2229	Fco Castro	3-4	11	Aristóteles.	52	J. Casti...	
1736	A. Donatti	reap	12	Don Din.	52	J. Pache...	
2133	J. Zúñiga	7	13	Valedero.	51	S. Vásq...	
2207	P. Medina	2c	14	Mamma Mía.	50	J. Salin...	

DECIMOCUARTA CA... 1.500 metros. a las 21... Ind. 21 al 18 CO... ARTIFICIAL

2278	G. Sarmiento	7-9	1	1	Gran Tupe.	55	V. Ubilla	
2229	Fdo Jacial	2	2	2	Mostacho.	55	S. Vásq...	
2166	L. Escalona	7	3	3	Pinatra.	55	E. Guaj...	
2229	A. Martinez	9c	4	4	Richmond.	55	R. Jaqu...	
2227	H. Gazmuri	6	5	5	Sauzalito.	55	G. Farfán	
2227	J. Castro R.	reap	6	6	Chile Lindo.	54	J. Salin...	
1927	P. Medina	3c	7	7	Don Lucax.	54	D. Muño...	
2210	A. Breque	2-1	8	8	Francesito.	54	L. Guti...	
2166	A. Donati	11	9	9	Aspen.	53	J. Arac...	
2231	A. Donati	-12	10	10	Aulen.	52	D. Baso...	
2231	E. Beuzemberg	8-16	11	11	Kao Ky.	53	P. Cerón	
2166	E. Vidal	4-4	12	12	Miss Elastic.	53	J. Ame...	
2138	R. Rabello	5-1	13	12	Presion.	53	C. Ojeda	
2230	L. Toledo	reap	14	14	Rechiflado.	53	O. López	
2091	A. Breque	2-1	15	15	Super Edition	52	S. Azócar	
2163	P. Inda	1	16	16	Superticiosa.	52	L. Cifue...	

Corral 9 con 10

LO MEJOR en TANAX es TANAX

CLUB HIPICO DE SANTIAGO

JUEGUE LA APUESTA QUINTUPLE

Su fortuna puede empezar des... esta semana. Juegue la APUEST... QUINTUPLE que comienza ... próximo Domingo.

Cámara de Diputados

Sesión 22a. Extraordinaria, en Miércoles 1º de Diciembre de 1971

DE 11,30 A 13,22 HORAS

Presidencia del señor Fuentes, don César Raúl

Secretario el Señor Guerrero, Don Raúl; Prosecretario, el Señor Parga, Don Fernando

[VERSION OFICIAL]

V TEXTO DEL DEBATE

—Se abrió la sesión a las 11 horas 30 minutos.

El señor FUENTES, don César Raúl (Vicepresidente)— En el nombre de Dios y de la Patria, se abre la sesión.

Se va a dar lectura a la cuenta.

—El señor PARGA (Prosecretario) da cuenta de los asuntos recibidos en la Secretaría.

1.- PROBLEMAS EDUCACIONALES Y PERSECUCION FUNCIONARIA EN EL MINISTERIO DE EDUCACION PUBLICA—OFICIOS.

El señor FUENTES, don César Raúl (Vicepresidente)— La presente sesión ha sido citada a petición de 30 señores Diputados y tiene por objeto analizar problemas educacionales y persecución funcionaria en el Ministerio de Educación Pública.

En conformidad con lo dispuesto en el artículo 166 del Reglamento, el tiempo previo de 15 minutos que dicha disposición establece corresponde al Comité Demócrata Cristiano.

Ofrezco la palabra.

El señor CARRASCO— Pido la palabra.

El señor FUENTES, don César Raúl (Vicepresidente)— Tiene la palabra Su Señoría.

El señor CARRASCO— Señor Presidente, los Diputados democratacristianos hemos creído de sumo interés solicitar una sesión especial para analizar todo lo relativo a la problemática educacional que hemos observado en este primer año de gobierno.

La verdad es que los profesores, y yo diría toda la comunidad nacional, han observado con creciente interés la forma como se ha desarrollado este primer año de gobierno de la Unidad Popular en el plano educacional. Cada uno de los congresos educacionales a los cuales le ha correspondido asistir a parte de la comunidad escolar ha sido un claro índice de la incertidumbre y de la preocupación que en estos momentos los envuelve respecto al futuro educacional. Por eso, nosotros queremos hoy día aportar, con mucha serenidad y con un profundo sentido de crítica constructiva, algunos antecedentes relacionados con el proceso educacional que está viviendo el país, con el fin de que sean recogidos por las autoridades competentes y considerados dentro de la nueva planificación económica y los nuevos sistemas que deben, a nuestro juicio, imperar.

El problema partió desde el instante mismo en que asumió el Gobierno la Unidad Popular, por cuanto no tuvo una visión clara, precisa, metódica y sistemática de lo que debía hacerse en educación. En el programa de la Unidad Popular sólo podemos recoger algunos puntos sumamente dispersos y ambiguos que, lógicamente, no pueden conducir a una política educacional armónica y metódica. Y es lógico que así sea, porque ellos partieron de la base de que debía ser la comunidad educacional —profesores, apoderados, alumnos, etcétera— la que indicara, luego de consultas a todas las bases, cuáles debían ser las líneas educacionales que este país requiere para su desarrollo socio económico y cultural, para lo que ellos llaman la formación del hombre nuevo. En estas condiciones, nos encontramos con que a un año de gobierno no tenemos una línea clara y precisa de lo que la Unidad Popular pretende hacer en el plano educacional. Y no la vamos a tener, creo yo, por un tiempo bastante largo aún, porque, a pesar de las consultas que se han hecho a nivel de base en provincias, falta todavía por realizar el congreso educacional nacional, de donde saldrán todas las líneas directrices.

Desgraciadamente, aún cuando pensáramos en que después de este congreso de educación el país va a contar con una conducción sistemática del proceso educacional, la incertidumbre no deja de pesar sobre los chilenos, porque lo que hemos visto hasta este momento —la forma cómo se ha consultado a la comunidad educacional en el plano provincial y últimamente en el congreso provincial realizado en Santiago— no nos satisface y nos deja una honda preocupación. Se ha tratado, por todos los medios, de manejar políticamente a la comunidad educacional para convertirla en un instrumento sin voluntad y sin otra opinión que no sea la de los partidos de Gobierno para aprobar de hecho, defacto, las ideas y líneas directrices que sólo convergan a sus intereses políticos. Si se sigue consultando a la comunidad educacional de esta manera —si no se deja amplia libertad y no se dan los pasos adecuados para que esta comunidad educacional opine libremente, sin presiones políticas, sin presiones de la autoridad— no vamos a encontrar todavía el camino adecuado para la conducción de la política educacional para el país.

¿Qué se ha estado haciendo hasta este momento? Se ha continuado trabajando con la política educacional que se elaboró a partir de 1965, es decir, con la reforma educacional del Gobierno del Presidente Frei. Se han seguido aplicando los mismo programas, se ha seguido trabajando con los mismos sistemas escolares. Pero se ha continuado en esta política con una "gravedad". Esta gravedad consiste en que los objetivos del Ministerio de Educación, los CUP del área de la educación, se han dedicado a desprestigiar esta reforma educacional y a distorcionarla, con la inconsecuencia grave, de que junto con desprestigiarla, están aplicando, porque carecen de ideas propias que realizar. Es así como el país se encuentra frente a esta gran disyuntiva: que hacer, en este momento, dentro del proceso educacional. Y estamos esperando una definición, y que podamos participar en los congresos decisorios, porque tenemos interés en participar en ellos y expresar nuestras ideas, siempre que nos dejen hacerlo con la libertad y con la personalidad necesaria.

Pero no es ese todo el problema que está viviendo la educación chilena. Se está usando, sistemáticamente, yo diría en un plan previamente concertado, a la educación y al aparato administrativo como instrumento de concientización, o mejor dicho, para devolverle al término "concientización" su verdadero significado, como un instrumento de adoctrinamiento al servicio de determinadas ideologías políticas, creando o tratando de crear, en todos los planos, y en esto ni siquiera se han salvado los pobres analfabetos, una alienación mental, un afán de apoderarse de la mente y de la libertad de los chilenos que me atrevería a calificar de verdaderamente enfermiza. Todo el aparato educativo se ha volcado a esta tarea, de apoderarse de la mente de los jóvenes, de los profesores y de los adultos, convirtiendo a la educación en un instrumento político de poder al servicio de los partidos marxistas.

Señor Presidente, tendríamos muchas pruebas que entregar en este aspecto; bástenos señalar algunos. Por ejemplo, en el Centro de Perfeccionamiento del Magisterio de Lo Barnechea se han pretendido apoderar de la voluntad y de la conciencia de los maestros.

El señor FUENTEALBA (don Clemente).- ¿Quién es el Director de ese Centro?

El señor CARRASCO— El Director es uno solo.

El señor FUENTEALBA (don Clemente)— ¿Es uno solo y es democratacristiano?

El señor FUENTES, don César Raúl (Vicepresidente)— Señores Diputados, ruego a Sus Señorías evitar los diálogos.

El señor CARRASCO— El Director es sólo un simple funcionario ahora.

—Hablan varios señores Diputados a la vez.

El señor CARRASCO—Pues bien, una de las tareas fundamentales que tienen que realizar los profesores que allá asisten es, precisamente, preocuparse de la orientación política que este Gobierno está entregando.

—Hablan varios señores Diputados a la vez.

El señor CARRASCO— Lo mismo sucede en los cursos de formación de Directores, en los cuales se ha procedido con un dogmatismo que no tiene parangón en la historia educional del país. En estos momentos existe un curso para 161 Directores, de éstos 160 corresponden, y están marcados políticamente, a funcionarios de la Unidad Popular, de los partidos de Gobierno.

El señor CABELLO— ¡Eso es falso, de falsedad absoluta!

El señor FUENTEALBA (don Clemente)— ¡Falso!

El señor CARRASCO— Uno solo, señor Presidente —y lo hicieron con el afán de acallarnos— se lo entregaron a un democratacristiano, al Jefe del Departamento de Educación, señor Eduardo Jara.

—Hablan varios señores Diputados a la vez.

El señor FUENTES, don César Raúl (Vicepresidente)— Señor Lorenzini, llamo al orden a Su Señoría.

—Hablan varios señores Diputados a la vez.

El señor FUENTES, don César Raúl (Vicepresidente)— Señor Lorenzini, ruego a Su Señoría respetar el derecho del orador.

Puede continuar el señor Carrasco.

El señor CARRASCO— Este hecho no tiene parangón, en la historia de la educación en Chile.

Pero no todo para aquí, señor Presidente.

—Hablan varios señores Diputados a la vez.

El señor CABELLO— Nada de eso es efectivo.

—Hablan varios señores Diputados a la vez.

El señor CARRASCO— Existe persecución funcionaria.

—Hablan varios señores Diputados a la vez.

Señor Presidente, yo estaría dispuesto a darle a los colegas una interrupción, con cargo a su tiempo, lógicamente; pero les rogaría que me dejaran hablar, posteriormente los escucharemos.

El señor RODRIGUEZ— Tiene razón.

El señor ESPINOZA (don Luis)— ¡Tan inteligente!

El señor FUENTES, don César Raúl (Vicepresidente)— Puede continuar el señor Diputado.

El señor CARRASCO— La persecución funcionaria se ha realizado en todos los niveles. Desde el Ministerio de Educación.

La señora ALLENDE— El señor Ministro.

El señor CARRASCO— se ha descabezado a todos los técnicos.

El señor ESPINOZA (don Luis)— ¿Dónde están las cabezas?

El señor CARRASCO— se ha perseguido aún a profesores. Y le voy a citar un sólo caso a la colega Laura Allende, porque escuché cuando 140 maestros, supervisores de educación, con 1.050 horas de estudio, acudieron a ella para que los ayudara, para que les tendiera la mano. Sin embargo, los 140 supervisores, a juicio de los nuevos hombres que hoy dominan en el Ministerio de Educación, no estaban preparados para afrontar el nuevo proceso y las nuevas orientaciones de la Unidad Popular en el plan educacional que ni siquiera ellos conocen.

El señor MUÑOZ BARRA— Deseo formular una consulta, señor Presidente.

El señor FUENTES, don César Raúl (Vicepresidente)— ¿Me permite señor Carrasco? El Diputado Muñoz Barra le solicita una interrupción.

El señor CARRASCO— Con cargo a su tiempo, con todo gusto, señor Presidente.

El señor FUENTES, don César Raúl (Vicepresidente)— ¿Habría acuerdo para que las interrupciones que se concedan durante la presente sesión sean con cargo del tiempo del Diputado que las obtenga?

Acordado.

Puede hacer uso de la interrupción el señor Muñoz Barra.

El señor MUÑOZ BARRA— Señor Presidente, sólo quiero hacerle una consulta al Diputado señor Carrasco. El ha hablado de 150 supervisores que han sido, como quien dice, prácticamente atropellados, vejados.

Un señor DIPUTADO— Vejados.

El señor MUÑOZ BARRA— Yo quiero preguntarle ¿desde cuando están trabajando esos supervisores? ¿Cuántos años llevan en el cargo? y, ¿por qué razón? ya que, según mis informaciones, estos supervisores están ahí desde un año después de que asumió el Poder el señor Eduardo Frei. Es decir, su partido y su Gobierno, señor Carrasco, tuvieron cinco años para designarlos en el cargo, llamando a concurso y no lo hicieron. Quisiera pedirle las razones por las cuales no se hizo.

Muchas gracias, colega Carrasco.

El señor CARRASCO— La verdad es que quienes deberíamos

El señor FUENTES, don César Raúl (Vicepresidente)— ¿Me permite señor Carrasco? Ha terminado el tiempo previo de 15 minutos. Puede continuar en el tiempo del Comité Demócrata Cristiano.

El señor CARRASCO— preguntar deberíamos nosotros y contestar ellos, pero le absolveré la consulta, al señor Muñoz. El hecho de que nosotros no los hayamos nombrado en calidad de propietarios del cargo, no significa que tengan que echarlos, porque venían a plantear justicia a este país y a mejorar las cosas malas que nosotros habíamos hecho.

El señor PALESTRO— ¡Qué son muchas, por lo demás!

El señor CARRASCO— y no a barrer, como lo han estado haciendo hasta el momento.

Solamente están trabajando en otros cargos los supervisores que eran de la UP. Esos dejaron de reclamar, porque fueron bien colocados en otros cargos, mientras los demás siguen deambulando y muchos han sido devueltos a sus propias escuelas después de 1.050 horas de preparación.

Otro problema que podemos plantear es el relacionado con el presupuesto educacional.

El año 1970, el presupuesto educacional del Ministerio de Educación bajó a un 16% del Presupuesto Nacional de un 20%, en que estaba, y pasó a ocupar el sexto lugar desde el primero que tuvo siempre en los gobiernos anteriores. Esto prueba que no existe interés por preocuparse de los verdaderos problemas educacionales y sólo se desea utilizar la educación como instrumento al servicio de los partidos que, en estos momentos gobiernan.

La señora RETAMAL— ¡Es cierto!

El señor CARRASCO— Pero lo que más raro nos parece, señor Presidente, y en lo que no encontramos una explicación adecuada, es la falta de una política de sueldos y de incentivos para los profesores y maestros que trabajan en la educación nacional.

El señor PALESTRO— ¡Acuérdese de la tremenda huelga!

El señor CARRASCO— Yo recuerdo.

El señor FUENTES, don César Raúl (Vicepresidente)— ¡Señor Palestro!

El señor PALESTRO— ¿Se acuerda de las huelgas de los años pasados?

El señor FUENTES, don César Raúl (Vicepresidente)— ¡Señor Palestro, llamo al orden a Su Señoría!

El señor CARRASCO— Yo recuerdo cómo el señor Ministro, don Mario Astorga, y los nuevos administrativos del Ministerio de Educación, tenían como instrumentos de lucha en el Gobierno nuestro, grandes conquistas sociales y económicas de su gremio. Hoy día, que están en el Gobierno, que lo pueden realizar, se han apagado y han convertido todas estas conquistas y estos afanes de redención en un punto muerto, que ningún profesor entiende en estos momentos y cuya consecuencia se vio manifestada en las últimas elecciones del SUTE, donde estos dirigentes fueron bastante repudiados.

El señor PALESTRO— ¡Y sacaron el 75%!

El señor CARRASCO— Por eso, a nosotros nos parece que el problema educacional es grave en este momento, sumamente grave.

Podríamos tratar muchos problemas más, como el relacionado con la educación particular, donde se pretendieron dar muchos zarpazos, pasando por sobre las garantías constitucionales.

El señor TEJEDA— ¡No exagere!

El señor CARRASCO— no respetando las garantías constitucionales en el plano educacional.

El señor FUENTES, don César Raúl (Vicepresidente)— ¡Señor Lorenzini!

El señor CARRASCO— para dar un zarpazo a la educación particular.

El señor FUENTES, don César Raúl (Vicepresidente)— ¡Señor Lorenzini!

El señor CARRASCO— Especialmente lo decimos por los dirigentes y profesores del Partido Radical. Por eso, nosotros dimos la voz de alerta y el señor Ministro, a pesar de la oposición de sus bases, a pesar de lo que habían aprobado en Congreso, tuvo que hacer declaraciones y dar fe de que respetarían las reformas constitucionales y tratarían de ayudar a la educación particular.

Por estos motivos, creemos que es sumamente importante que el país tenga plena conciencia de lo que está pasando en el plano educacional y que el señor Ministro de Educación y los actuales dirigentes del SUTE hagan un llamado a sus propias conciencias.

El señor TEJEDA— ¡Los dirigentes del SUTE no necesitan de sus consejos!

El señor CARRASCO— modifiquen sus actitudes sectarias que han tenido hasta este momento, que trabajen con un espíritu amplio y generoso, y así podamos todos, en el Congreso Educacional próximo abrir un amplio campo a la educación chilena, a la cual nosotros estamos dispuestos a entregar nuestro aporte y nuestro concurso.

El señor FUENTES, don César Raúl (Vicepresidente)— Señor Carrasco, el Diputado señor Muñoz le ha solicitado una interrupción.

El señor CARRASCO— Con cargo a su tiempo no tengo inconveniente.

El señor FUENTES, don César Raúl (Vicepresidente)— Ese ha sido el acuerdo al respecto, señor Diputado.

Puede hacer uso de la interrupción el señor Muñoz.

El señor MUÑOZ BARRA— La consulta es bien breve, porque no quiero entrar a la discusión de la materia. Como el señor Carrasco se ha referido a la "Catastrófica situación" por la que pasa el problema educacional, quisiera que él, como profesor, nos dijera a qué se debió que en la Administración pasada de 25 Directores Provinciales de Educación, 17 fueran nombrados en comisión de servicios en los diversos niveles de Santiago y se designaran funcionarios interinos ganando el doble de renta.

Eso no, nada más.

El señor FUENTES, don César Raúl (Vicepresidente)— Puede continuar el Diputado señor Carrasco.

La señora Laura Allende le solicita también una interrupción.

El señor CARRASCO— Señor Presidente voy a ser muy breve. El señor Muñoz Barra sabe que nosotros en un plan especial de incentivos, en 4 años, mejoramos ostensiblemente las remuneraciones de los profesores en Chile.

El señor ESPINOZA (don Luis)— No se corra. Conteste.

El señor CARRASCO— Y ellos, en un año, señor Presidente, no han tenido

—Hablan varios señores Diputados a la vez.

El señor CARRASCO— ninguna iniciativa al respecto. Quiere decir una de las dos cosas: o que nosotros dejamos muy bien a los profesores respecto de sus remuneraciones, o que los dirigentes del SUTE, dirigidos por el Partido Radical, están traicionando a sus bases, porque en este año de Gobierno no han hecho nada.

El señor ESPINOZA (don Luis)— No ha contestado nada.

—Hablan varios señores Diputados a la vez.

El señor FUENTES, don César Raúl (Vicepresidente)— Señor Carrasco, la señora Laura Allende le solicita una interrupción. ¿La concede?

El señor CARRASCO— Termine, señor Presidente.

—Hablan varios señores Diputados a la vez.

El señor ESPINOZA (don Luis)—Pero que conteste. Se está corriendo.

El señor TEJEDA—Esto pasa por no venir preparado.

El señor FUENTES, don César Raúl (Vicepresidente).-Dentro del Comité Demócrata Cristiano, ofrezco la palabra. Queda bastante tiempo al Comité.

El señor RECABARREN—Pido la palabra.

El señor FUENTES, don César Raúl (Vicepresidente)— Tiene la palabra Su Señoría.

El señor MUÑOZ BARRA.- Señor Presidente, estoy esperando la respuesta del señor Carrasco.

—Hablan varios señores Diputados a la vez.

El señor RECABARREN—Señor Presidente, yo quisiera entrar al diálogo con un ánimo absolutamente constructivo. Creo que no sacaríamos nada con estar conversando entre sordos.

Lamento profundamente que el Ministro del ramo no haya venido hoy día para escuchar algunas cosas que podrían haber sido interesantes que escapan, a veces, a la posibilidad de que los Ministros lo conozcan.

—Hablan varios señores Diputados a la vez.

El señor FUENTES, don César Raúl (Vicepresidente)— Puede continuar el señor Recabarren.

El señor RECABARREN.— Quisiera, señor Presidente, entrar a un asunto que me parece importantísimo. Recuerdo que, cuando nosotros votamos por el señor Allende, cuando acordamos votar por él, entonces firmamos lo que se llamaron "garantías constitucionales".

El señor TEJEDA—Ese disco está rayado.

El señor FUENTES, don César Raúl (Vicepresidente)— Señor Recabarren, ¿me permite? Los señores Clemente Fuentealba y Cabello le solicitan una interrupción.

El señor RECABARREN—Con todo gusto.

El señor FUENTES, don César Raúl (Vicepresidente)— Puede hacer uso de una interrupción el Diputado señor Fuentealba, don Clemente.

El señor FUENTEALBA (don Clemente)— El Diputado señor Recabarren ha expresado que el señor Ministro de Educación no se encuentra presente aquí en la Sala. Al respecto, debo hacer presente que nosotros recibimos la citación para esta sesión a altas horas de la noche. Incluso, es posible que algunos la hayan recibido hoy en la mañana. De tal manera que a esta sesión tan intempestivamente realizada no podía, desde luego, asistir el señor Ministro. Por otra parte, tampoco ha sido invitado, de modo que no se le puede hacer cargo a él por este motivo.

El señor FUENTES, don César Raúl (Vicepresidente)—Puede hacer uso de la interrupción el Diputado señor Cabello.

El señor CABELLO—Señor Presidente, yo quería hacer presente a la Sala —no creo que haya inconveniente— que en tribunas está la Directora de Enseñanza Básica, la señora Fresia Urrutia, quien, si les parece a los señores Diputados, podría ingresar a la Cámara.

El señor PALESTRO.- Exacto, como se ha hecho en otras ocasiones.

El señor INSUNZA—Con acuerdo unánime se puede.

El señor ACUÑA.- Nunca han entrado los funcionarios en ausencia de los Ministros.

El señor FUENTES, don César Raúl (Vicepresidente)—¿Habría acuerdo para que pudiera ingresar la Directora a la Sala?

El señor ACUÑA—No hay acuerdo.

El señor MOSQUERA.— No hay acuerdo.

El señor FUENTES, don César Raúl (Vicepresidente)—No hay acuerdo.

El señor PALESTRO—La Derecha.

El señor ESPINOZA (don Luis)—Ahí está el Partido Nacional.

—Hablan varios señores Diputados a la vez.

El señor FUENTES, don César Raúl (Vicepresidente)—Ruego a los señores Diputados guardar silencio.

Puede continuar el Diputado señor Recabarren.

El señor TEJEDA.- Esta sesión es una farsa no más.

El señor PALESTRO.- Es para hacer perder el tiempo.

El señor FUENTES, don César Raúl (Vicepresidente)—Señores Diputados!

El señor RECABARREN.- Yo creo que es razonable que el señor Ministro no haya venido por las razones que se han indicado. Para mejor comprensión del asunto de que voy a hablar, quisiera leer una parte de las garantías constitucionales, que firmamos para votar por el señor Allende.

El señor FUENTES, don César Raúl (Vicepresidente)—Señor Recabarren, le solicitan una interrupción el Diputado señor Muñoz Barra, el Diputado señor Godoy y el Diputado señor Solís.

¿Se las concede?

El señor RECABARREN-Perdón señor Presidente, prefiero seguir, después se las daré con mucho gusto.

El señor FUENTES, don César Raúl (Vicepresidente)—El señor Diputado no desea ser interrumpido.

El señor GODOY—Al Ministro lo invitamos con el mayor gusto, pero no a un funcionario cualquiera.

El señor PALESTRO— Si no fue citado el Ministro.

El señor FUENTES, don César Raúl (Vicepresidente)— Señor Diputado, le ruego guardar silencio.

Puede continuar el señor Recabarren.

El señor RECABARREN— Al señor Godoy le doy la interrupción.

El señor FUENTES, don César Raúl (Vicepresidente)— ¿A quién le concede la interrupción?

El señor RECABARREN— Al señor Godoy.

El señor ESPINOZA (don Luis)— Su socio le concede una interrupción.

El señor GODOY— Señor Presidente, los Diputados del Partido Nacional no tenemos ningún inconveniente en que venga el señor Ministro de Educación a analizar este problema, para lo cual ha pedido esta sesión especial el Comité Demócrata Cristiano.

—Hablan varios señores Diputados a la vez.

El señor Godoy— pero nunca ha venido un funcionario, por muy altamente colocado que esté en la Administración Pública.

El señor PALESTRO— ¡Sí, señor!

El señor GODOY— Ni los antecedentes ni las tradiciones de la Cámara indican que así haya ocurrido.

El señor PALESTRO— ¡Sí, señor!

El señor GODOY— De manera que esa es la razón por la cual nosotros nos oponemos a que ingrese a la Sala.

Queremos oír todas las opiniones: somos un partido democrático que está llano a escuchar todos los antecedentes.

—Risas.

—Hablan varios señores Diputados a la vez.

El señor GODOY— Pero queremos respetar la tradición y la honorabilidad de la Cámara. Que venga el funcionario que corresponde, o sea, el señor Ministro de Educación, y no otra persona que no sea responsable como él.

El señor PALESTRO— Hay antecedentes que dicen que otros funcionarios han venido.

El señor GODOY— Muchas gracias, señor Recabarren.

—Hablan varios señores Diputados a la vez.

El señor PALESTRO— No se invitó al Ministro.

—Hablan varios señores Diputados a la vez.

El señor PALESTRO— Hay antecedentes en el sentido de que otros funcionarios han ingresado a la Sala.

El señor FUENTES, don César Raúl (Vicepresidente)— ¡Señor Palestro!

Puede continuar el Diputado señor Recabarren.

El señor RECABARREN— Señor Presidente, voy a recordar que en una parte de las garantías Constitucionales se habla de que la educación que se imparta a través del sistema nacional será democrática y pluralista y no tendrá orientación partidaria. Repito la última parte, pues creo que es importante: la educación no tendrá orientación partidaria.

El señor TEJEDA— ¿Y ustedes qué quieren?

El señor RECABARREN.— Pero, ¿qué ocurre realmente? A través de diversos antecedentes recogidos y que tengo en mis manos —los puedo poner a disposición de la Sala— la educación, en general, está siendo de orden partidista. Yo no diría que se trata de una educación ideológica, sino de la UP.

El señor AMUNATEGUI— ¡Concientizadora!

El señor RECABARREN.— que concientiza en la peor forma de la frase que creo que tiene que crispar los nervios de muchas familias, de muchos padres y madres, porque realmente se está entregando con un sentido partidista. Como no quiero hablar por hablar voy a citar algunos casos.

Por ejemplo, no hace mucho salió un texto titulado "Sugerencias para Alfabetización". ¿Qué se dice en ese libro? Al tratar sobre el teléfono, artefacto inofensivo y útil, figura la siguiente frase de Marx: "Los pensamientos de las clases dominantes son también en todas las épocas los pensamientos dominantes; en otras palabras, la clase que es potencia, materia dominante en la sociedad, es también la potencia dominante espiritual". ¿Qué dice más abajo? Esto: "Todo estado es una dictadura de clases". Cuando habla de casas, menciona el programa de la Unidad Popular sobre construcción de viviendas, y en una ilustración que representa una calle aparece, por supuesto, en esa calle, un cartel del Presidente Allende y más atrás, en el fondo, la figura de una persona de la revolución cubana. Todo esto es con el objeto de dar a la educación un sentido absolutamente partidista.

Pero tengo algunas cosas más.

El señor PALESTRO— Otra orientación, será.

El señor RECABARREN— Tengo en mis manos

El señor PALESTRO— Más democrática.

El señor RECABARREN— Una guía de estudio del Departamento de Ciencias Sociales, que se llaman "El cobre". No sé cómo es posible que en el estudio de las ciencias sociales— alguien decía que la historia había que mirarla con ojos de futuro— se digan tantas cosas, tantas mentiras y tantas aberraciones. ¿Cómo es posible que con esto se concientice a la gente? Dice: "¿Cuáles son los mercados potenciales futuros?" Hay una frase para los Gobierno.

El señor SCHNAKE— ¡La media mentira!

—Hablan varios señores Diputados a la vez.

El señor RECABARREN— Doy de barato que pueda ser verdad, pero resulta que la historia no se discute en este momento. Entiendo que esto es para la discusión política; entiendo que podamos discutirlo políticamente. Pero entregar a los niños esta materia como una verdad irrefutable, como un dogma, no es la manera de enseñar.

Recuerdo, que en mis tiempos de estudiante el profesor Guillermo Feliú Cruz decía una frase muy importante y muy buena: "Entre menos se adjetive la historia, más imparcialidad hay en la historia". La verdad es que toda esta guía de estudio está absolutamente parcializada, y entregada al designio y a lo que piensa la UP.

Por otra parte dice: "Para una mejor comprensión del problema ver "La Batalla del Cobre" de "El Siglo", 31 de enero de 1971; y los "Doce Grandes Escándalos del Cobre", folleto editado por la CUT". Y sigue una serie de otras cosas que es importante decir. "Esta situación, conocida públicamente sólo en fecha reciente, ha provocado indignación incluso en los elementos más conscientes del PDC y fuertes críticas a la gestión de Frei". Como se trata de una guía de estudio para los niños para los muchachos, yo pregunto ¿Qué se habría dicho si nosotros, en el Gobierno del Presidente Frei, hubiésemos criticado la gestión del Presidente anterior en una guía de estudio? ¿Y qué dirían ustedes, los de la UP, si mañana, también a través de una guía de estudio de ciencias sociales, comenzáramos a criticar de inmediato, sin dejar paso a la historia, sin dar tiempo al tiempo, sin permitir que se acomoden los hechos, la labor realizada? ¿Qué dirían si nosotros, u otros, los atacaran de la manera como se ataca, en una guía de estudio para estudiantes jóvenes, para muchachos, al Presidente Frei? Yo creo que por este sistema estamos cayendo en una situación en que simplemente han caído los gobiernos fascistas. No nos olvidemos de los famosos textos de estudios del tiempo de Perón. "Perón, ¡qué grande eres! Sos el General de la Victoria", etcétera, etcétera. No nos olvidemos de los textos de estudios del tiempo de Hitler, en que también se endiosaba al partido y a Hitler.

El señor AMUNATEGUI— De los de Cuba!

El señor RECABARREN— No nos olvidemos de muchas otras circunstancias de la historia, en que verdaderamente la educación se ha politizado, en que la educación ha caído en manos de un partido político, en que la educación ha sido orientada en una sola verdad.

Por eso, aunque comprendo— y me doy por explicado — las razones por las cuales el señor Ministro no está presente hoy habría sido mejor que oyera estas cosas, porque creo que son muy importantes.

Eso es todo, señor Presidente.

El señor FUENTES, don César Raúl (Vicepresidente)— La Mesa quiere declarar, en forma oficial que no se invitó al señor Ministro de Educación a esta sesión, porque no se pidió en la citación de los señores Diputados.

—Hablan varios señores Diputados a la vez.

El señor FUENTES, don César Raúl (VICEPRESIDENTE)— Señores Diputados, ruego a Sus Señorías guardar silencio.

Dentro del tiempo del Comité Demócrata Cristiano, ofrezco la palabra.

El señor KOENIG— Pido la palabra.

El señor FUENTES, don César Raúl (Vicepresidente)— Tiene la palabra el Diputado señor Koenig.

El señor KOENIG.— Señor Presidente, en los últimos días hemos observado la realización de diversos congresos de educación a lo largo del país y la forma en que los elementos de la Unidad Popular, cuando se encuentran en minoría dentro de los mismos, provocan su quiebre y, a la vez, situaciones que obligan a quienes tienen un pensamiento democrático o contrario al que allí se quiere imponer, frente a los acuerdos que ya van preparados desde otras partes, a retirarse de ellos. De tal manera que los congresos de educación, locales o provinciales, en general, han resultado verdaderos fracasos, porque sus conclusiones no reflejan el pensamiento de la totalidad o no dejan constancia del pensamiento de las minorías.

—Hablan varios señores Diputados a la vez.

El señor KOENIG.— Frente a la convocatoria para el Congreso Nacional de Educación que se va a realizar en los próximos días, queremos también plantear algunos puntos que nos parecen de interés.

Somos los primeros en reconocer la importancia de un evento de este tipo y en forma democrática y libre debería consultarse a todos los interesados en el proceso educacional acerca del futuro de la educación chilena. Creemos que un Congreso de esta naturaleza debe ser fundamentalmente democrático y ampliamente representativo.

En consecuencia, los democratacristianos creemos que deben gestionarse algunas garantías que consideramos mínimas e indispensables, para que los delegados que tienen una orientación política diferente de la del gobierno puedan participar en el Congreso Nacional de Educación. Estas peticiones que haremos también por otras vías más directas frente a los organizadores del Congreso, las planteamos aquí para que sean enviadas al señor Ministro de Educación Pública.

Con respecto al reglamento del Congreso creemos que debe haber mayor participación en su discusión; que debe darse amplia información pública de él, con una anticipación mínima de dos semanas; que debe aumentarse la representatividad de algunos sectores que aparecen disminuidos. Estimamos también que la designación de los delegados, por las bases de las instituciones que estarán representadas, debe hacerse por votación secreta y proporcional. Asimismo, que las votaciones durante el Congreso, salvo para las mociones de orden, deben ser secretas; que la igualdad de derechos para todos los invitados debe garantizarse plenamente.

Estimamos que la fecha del Congreso debe ser prorrogada para atender los planteamientos que hemos enunciado, en todo caso, debe ser en fecha posterior al Congreso del SUTE, ya que ayer se ha anunciado su postergación con el único objetivo político de que participe la actual directiva del SUTE, que no refleja la composición de fuerzas de las recientes elecciones, en que la Democracia Cristiana aumentó su votación al 31% de los profesores que participaron en ellas.

Creemos también que deben tomarse medidas administrativas que aseguren facilidades de movilización y permanencia en Santiago a todos los delegados de provincias, repito, a todos los delegados de provincias, al Congreso Nacional de Educación.

Volviendo al punto de la representatividad de algunos sectores disminuidos, proponemos que se modifique de la siguiente forma: que el SUTE, que representa a los trabajadores de la Educación, suba de 250 a 300 delegados; que la FETER suba de 50 a 100 delegados; que la representación de Padres y Apoderados suba de 70 a 150 delegados, en relación de 100 de la enseñanza fiscal y 50 de la educación particular; y que los estudiantes particulares suban también la representación de 30 a 50 delegados, en relación de 35 de la rama científico-humanística y de 15 de la rama técnico profesional.

Ruego al señor Presidente hacer llegar estas observaciones, si es posible, en nombre de la Sala, al señor Ministro de Educación; por lo menos, en nuestro nombre.

El señor FUENTES, don César Raúl (Vicepresidente)— ¿Habría acuerdo para enviarlas en nombre de la Sala a través de oficio?

El señor ESPINOZA (don Luis)— No hay acuerdo.

El señor FUENTES, don César Raúl (Vicepresidente)— No hay acuerdo.

Se enviarán en nombre del Diputado señor Koenig.

La señora TOLEDO— Del Comité Demócrata Cristiano.

El señor FRIAS.— Y del Comité Nacional.

El señor FUENTES, don César Raúl (Vicepresidente)— Se enviarán las observaciones en nombre del Comité Nacional y del Comité Demócrata Cristiano.

Quedan tres minutos al Comité Demócrata Cristiano.

Ofrezco la palabra.

Ofrezco la palabra.

El turno siguiente corresponde al Comité Nacional.

Ofrezco la palabra.

El señor FRIAS— Pido la palabra.

El señor FUENTES, don César Raúl (Vicepresidente) Tiene la palabra el Diputado señor Frías.

El señor FRIAS— Señor Presidente, los Diputados nacionales entramos en este debate con la profunda inquietud de comprobar que, a través del Ministerio de Educación, la Unidad Popular está haciendo una labor de concientización para

poner la educación al servicio de un partido político, vulnerando la garantía constitucional establecida en el número 7, del artículo 10º de la Constitución Política, que asegura libertad para

—Hablan varios señores Diputados a la vez.

El señor FRIAS— ¡Para todas las perras, compañero! ¡Donde quiera y como sea!

El señor FUENTES, don César Raúl (Vicepresidente)— ¡Señor Guastavino!

El señor FRIAS— La Constitución Política asegura en el número 7 del artículo 10º LA libertad de enseñanza y dice además que "la educación que se imparta a través del sistema nacional será democrática y pluralista, y no tendrá orientación partidaria oficial".

Toda la conducta del Ministro de Educación, toda la conducta de los directores de la educación, es abierta vulneración de este precepto democrático. Todos los textos de educación que se están imprimiendo

El señor GUASTAVINO— Ni los ha leído.

El señor FRIAS— para ser impuestos con carácter obligatorio en todos los establecimientos educacionales, tienen el mismo objeto.

El señor GUASTAVINO— ¿Qué sabe usted de eso?

—Hablan varios señores Diputados a la vez.

El señor FUENTES, don César Raúl (Vicepresidente)— ¡Señor Guastavino! ¡Señor Palestro.

El señor FUENTES, don César Raúl (Vicepresidente)— Señor Riquelme llamo al orden a Su Señoría.

El señor FRIAS— Les duele la verdad, señor Guastavino. Las revistas y los textos de estudio no tienen otra misión que concientizar y lavar el cerebro de nuestra juventud, porque en este terreno, el Partido Comunista, fría y calculadamente, ha unido a su estrategia, de la asonada callejera, del sabotaje en la fábrica y de la destrucción de los medios de producción, esta otra estrategia de enfiltrarse en los centros de poder y en los centros de la cultura.

Por eso, discrepo con el colega Carrasco, quien decía que no divisaba líneas claras en la conducta de la Unidad Popular. Nosotros sí que divisamos una línea clara. Primero, ocupar los núcleos de poder y, segundo, concientizar y convertir a este país en una manada de esclavos.

—Hablan varios señores Diputados a la vez.

El señor FRIAS— Las presiones que se han ejercido, señor Presidente, en todas las elecciones, en todas las votaciones, de todo nivel, dentro de la educación, tienen el sello de la presión oficial; tienen el sello de la persecución y el sello del terror; la intervención oficial del Ministro de Educación para lograr resultados favorables a su posición está marcada en cada uno de sus actos. Ahí están las revistas oficiales del Ministro de Educación.

El señor GUASTAVINO— ¿Cuál ha leído usted?

El señor FRIAS— una de las cuales, en su portada.

El señor GUASTAVINO— A ver, ¿cómo se llama?

El señor FRIAS— ofendía el sentimiento religioso de la mayoría democrática del país.

El señor FUENTES, don César Raúl (Vicepresidente)— Señor Guastavino, llamo al orden a Su Señoría.

—Hablan varios señores Diputados a la vez.

El señor FRIAS— Ahí están las revistas que se imprimen con fondos fiscales en la empresa Quimantú.

—Hablan varios señores Diputados a la vez.

El señor FRIAS— Ahí está, señor Guastavino, la licencia que arbitrariamente el señor Ministro de Educación dio a algunos profesores que estaban haciendo un curso de especialización, para que concurrieran a labores proselitistas, mientras que por otro lado el Presidente de la República trataba de perseguir a aquellos funcionarios que habían hecho uso del día "sandwich", el día 11 de octubre. Toda esta gestión ha tendido exclusivamente a poner a la educación al servicio de esta tarea concientizadora.

Ahí está, también, la presión que se ha ejercido contra los colegios particulares, negándoseles los recursos económicos que la propia Constitución Política del Estado les asegura.

El señor GUASTAVINO— ¡Falso!

El señor FRIAS— ¡No es falso, señor Presidente! ¡No es falso, señor Guastavino! Porque usted sabe.

El señor GUASTAVINO— ¡Falso!

El señor FRIAS— que las subvenciones fiscales que se les otorgan a los colegios privados

—Hablan varios señores Diputados a la vez.

El señor FRIAS— se están pagando con un atraso tal, que las hace absolutamente inoportunas e inadecuadas.

—Hablan varios señores Diputados a la vez.

El señor FRIAS—Ahí están las exigencias de todo orden que imposibilitan la marcha de estos colegios.

Por eso, concurrimos a este debate con honda inquietud democrática.

—Hablan varios señores Diputados a la vez.

El señor FRIAS- Señor Presidente, podría haber dado muchos ejemplos, tengo muchos antecedentes, y lamento, como lo han lamentado todos los señores Diputados, que esta sesión haya sido convocada en forma tan intempestiva.

El señor TEJEDA—¡Se le perdieron los antecedentes!

El señor FRIAS—Señor Presidente, podríamos enumerar cientos de casos de persecución.

El señor GUASTAVINO—¡Que los enumere!

El señor FRIAS—Y para dar en el gusto a aquellos que me exigen casos concretos, voy a conceder una interrupción al colega Bernardino Guerra, quien va a hacer cargos concretos.

El señor FUENTES, don César Raúl (Vicepresidente)—Puede hacer uso de la interrupción el señor GUERRA.

—Hablan varios señores Diputados a la vez.

El señor FUENTES, don César Raúl (Vicepresidente)—Ruego a los señores Diputados guardar silencio.

¡Señor Guastavino!

El señor GUERRA—Señor Presidente.

—Hablan varios señores Diputados a la vez.

El señor FUENTES, don César Raúl (Vicepresidente)—¡Señor Palestro! ¡Señor Acevedo! ¡Señor Amunátegui!

Ruego a los señores Diputados guardar silencio para que pueda usar de la palabra el señor Guerra.

El señor GUERRA—Señor Presidente, desgraciadamente la politiquería se ha adentrado ostensiblemente

—Hablan varios señores Diputados a la vez.

El señor FUENTES, don César Raúl (Vicepresidente)—¡Señor Guastavino!

El señor GUERRA— en la enseñanza en nuestro país, y esto lo estamos observando desde hace mucho tiempo.

—Hablan varios señores Diputados a la vez.

El señor FUENTES, don César Raúl (Vicepresidente)—¡Señor Guastavino: llamo al orden a Su Señoría!

El señor GUERRA—Estamos observando desde hace mucho tiempo que la politiquería se ha adentrado en nuestra enseñanza.

Un señor DIPUTADO— ¿Cuánto tiempo?

El señor GUERRA—Mucho tiempo. Durante varios períodos presidenciales hemos observado que la politiquería se ha adentrado bastante en nuestra educación.

—Hablan varios señores Diputados a la vez.

El señor GUERRA- Hemos podido comprobar que en los concursos a que se ha llamado para proveer cargos de Directores, se ha designado a personas afectas a los Gobiernos. Lo hemos comprobado.

—Hablan varios señores Diputados a la vez.

El señor GUERRA— especialmente yo, como Diputado de provincia, porque profesores antiguos,

—Hablan varios señores Diputados a la vez.

El señor FUENTES, don César Raúl (Vicepresidente)— ¡Señor Guastavino! ¡Señor Acevedo.

Señor Guastavino, llamo al orden a Su Señoría.

El señor GUERRA— eficientes, han sido postergados en estos concursos para proveer cargos de Directores. Lo hemos visto también en el caso de los supervisores.

—Hablan varios señores Diputados a la vez.

El señor GUERRA—Hace tiempo, se llamó a cursos acelerados en la enseñanza básica.

—Hablan varios señores Diputados a la vez.

El señor FUENTES, don César Raúl (Vicepresidente)—¡Señor Palestro!

El señor GUERRA— y fueron nombrados profesores en diferentes partes del país. Se llamó a estudiantes de sexto año de humanidades y a éstos, que hicieron el curso de un año, se les dio prioridad en el nombramiento, postergándose a los profesores que habían egresado de las Escuelas Normales.

—Hablan varios señores Diputados a la vez.

El señor FUENTES, don César Raúl (Vicepresidente)—¡Señor Guastavino, llamo al orden a Su Señoría!

¡Señor Acevedo! ¡Señor Palestro!

El señor GUERRA— Por otra parte y esto lo puedo decir con toda autoridad se han formado comités.

—Hablan varios señores Diputados a la vez.

El señor FUENTES, don César Raúl (Vicepresidente)—Señor Guastavino! ¡Señor Palestro!

El señor GUERRA—para discernir sobre los nombramientos y traslades de profesores. En el Gobierno pasado se formaron comités de nombramientos y pude comprobar las injusticias que se cometían con algunos profesores. Los traslados, en la misma forma. Tenían que tener alguna influencia de tipo político para obtener un nombramiento o traslado. Además, no obstante que en el Estatuto Administrativo queda plenamente establecido que una profesora debe ser trasladada a la zona donde vive su esposo, esto no se ha hecho.

—Hablan varios señores Diputados a la vez.

El señor FUENTES, don César Raúl (Vicepresidente)—¡Señor Palestro, llamo al orden a Su Señoría!

El señor GUERRA—Pero no sólo en este Gobierno lo hemos podido comprobar, ya que desde que soy parlamentario he recibido diversas quejas. He mandado muchos oficios pidiendo que estos matrimonios trabajen en una misma zona, pero ha sido imposible obtenerlo.

—Hablan varios señores Diputados a la vez.

El señor FUENTES, don César Raúl (Vicepresidente)—¡Señor Palestro!

—Hablan varios señores Diputados a la vez.

El señor FUENTES, don César Raúl (Vicepresidente)- ¡Señor Palestro, llamo al orden a Su Señoría!

El señor GUERRA- Señor Presidente, los comités que hacen los nombramientos, que ahora se llaman CUP, convierten en inoperantes a los Visitadores Provinciales, que no tienen ninguna autoridad antiguamente, en el Gobierno del señor Alessandri, los directores tenían la facultad de nombrar a las personas de acuerdo a su antigüedad, a la fecha que egresaron y en conformidad a los méntos que se requieren para el caso. Pero hemos podido comprobar que, durante muchos años, siempre se da preferencia a las personas que tengan algún "padrino".

—Hablan varios señores Diputados a la vez.

El señor GUERRA- El señor Palestro sabe que permanentemente he estado

—Hablan varios señores Diputados a la vez.

El señor FUENTES, don César Raúl (Vicepresidente)- ¡Señor Riquelme!

El señor GUERRA- ...en contacto con la clase trabajadora.

En una ocasión, aquí en la Cámara, se denunció la injusticia que se cometió en Valparaíso con un profesor de categoría nacional e internacional, el señor Páez, quien ganó un concurso y fue postergado. La propia Cámara se preocupó de este problema, pero no tuvo solución, porque pudo más la politiquería que los méritos.

Un señor DIPUTADO- ¿Cómo se llama?

El señor GUERRA- Páez, de Valparaíso.

Por otra parte, es conveniente que se contemplen en los escalafones del Ministerio todas estas facultades de las autoridades para hacer nombramientos, traslados, llamados a cursos o seminarios, porque de otra manera no vamos a tener profesores suficientes.

—Hablan varios señores Diputados a la vez.

El señor FUENTES, don César Raúl (Vicepresidente)- ¡Señor Guastavino!

El señor GUASTAVINO- No tienen autoridad moral.

El señor FUENTES, don César Raúl (Vicepresidente)- ¡Señor Guastavino, llamo al orden a Su Señoría!

El señor GUERRA- Señor Presidente, ahora quiero referirme a un problema de mi provincia. En este momento, el Liceo Nº 2, de Arica, está tomado. Es necesario que se regularice esta situación.

—Hablan varios señores Diputados a la vez.

El señor FUENTES, don César Raúl (Vicepresidente)- ¡Señor Guastavino, llamo al orden a Su Señoría.

El señor GUERRA- Por otra parte, es necesario que

—Hablan varios señores Diputados a la vez.

El señor FUENTES, don César Raúl (Vicepresidente)- ¡Señor Amunátegui!

El señor GUERRA- también el Congreso, el Gobierno en este caso, de acuerdo con la reforma constitucional, envíe un proyecto de ley para regularizar la situación de los profesores, que son los únicos que no tienen la renta llamada "perseguidora", solamente las autoridades de la enseñanza superior la tienen. He podido comprobar que profesoras jubiladas con 30 años de servicio, perciben una renta de 167 escudos mensuales. La Administración Pública tiene esta garantía y es necesario que, de una vez por todas, los profesores tengan un trato igualitario.

Hablan varios señores Diputados a la vez.

El señor FUENTES, don César Raúl (Vicepresidente)- Quedan cinco minutos al Comité Nacional.

El señor ACUÑA - Pido la palabra.

El señor FUENTES, don César Raúl (Vicepresidente)- Tiene la palabra el señor Acuña.

—Hablan varios señores Diputados a la vez.

El señor ACUÑA - Señor Presidente, espero que lo que voy a decir no ocasione molestias a ninguno de los bancos, porque no representa a ningún partido político la gente que, en este instante, está provocando una situación en mi provincia, la de Valdivia.

—Hablan varios señores Diputados a la vez.

El señor ACUÑA - Señor Presidente, a pesar de este preámbulo, usted ve que se discute o se grita por el gusto de gritar. Bueno; en estas condiciones podremos estar dispuestos a escuchar siempre todas las impertinencias de los bancos de la izquierda.

—Hablan varios señores Diputados a la vez.

El señor FUENTES, don César Raúl (Vicepresidente)- ¡Señor Riquelme!

El señor ACUÑA - Ocurre que en la Universidad Austral de Chile en Valdivia, hace un tiempo se llevó a efecto una elección, que nosotros, los democratas, respetamos y que la ganó el MIR; pero como en el día de mañana la Universidad Austral se va a enfrentar a una nueva elección, el MIR se la "tomó" hoy día. Se la "tomó", porque las fuerzas demócratas están unidas en todo Chile para enfrentar cualquier paso atrevido que se quiera dar.

Yo levanto mi voz en esta Tribuna.

—Hablan varios señores Diputados a la vez.

El señor FUENTES, don César Raúl (Vicepresidente)- ¡Señor Palestro!

El señor ACUÑA - para condenar la actitud del MIR, aunque le duela a quien se siente padre del MIR.

—Hablan varios señores Diputados a la vez.

El señor FUENTES, don César Raúl (Vicepresidente)- ¡Señor Palestro!

El señor ACUÑA - pero los partidos políticos han dicho siempre que ellos no amparan al MIR. Sin embargo, cuando se habla de él, hay algunos que se sienten heridos y levantan la voz para defenderlo.

Denuncio este hecho, señor Presidente, y solicito que se envíen oficios a los señores Ministro de Educación Pública y del Interior, transcribiéndoles lo que he dicho.

El señor FUENTES, don César Raúl (Vicepresidente).— Se enviarán los oficios en nombre del Comité Nacional.

Restan tres minutos al Comité Nacional.

Ofrezco la palabra.

Ofrezco la palabra.

El turno siguiente corresponde al Comité Comunista.

El señor ROBLES.— Pido la palabra.

El señor FUENTES, don César Raúl (Vicepresidente).— Tiene la palabra Su Señoría.

El señor ROBLES.— Señor Presidente, el señor Cabello me ha solicitado una interrupción. Se la concedo, con mucho gusto.

El señor FUENTES, don César Raúl (Vicepresidente).— Señor Diputado, ¿concede la interrupción con cargo a su tiempo o al del señor Cabello?

El señor ROBLES.— Con cargo a nuestro tiempo.

El señor FUENTES, don César Raúl (Vicepresidente).— Con cargo al tiempo del Comité Comunista, puede hacer uso de la interrupción el señor Cabello.

El señor CABELLO.— Señor Presidente, ya quedó bien aclarado que nosotros fuimos citados muy tarde a esta sesión, y que el Ministro no fue invitado.

Siguiendo un poco la argumentación del colega Recabarren, que dice que es preferible estudiar la historia que hacer la historia, quiero manifestarle a él que, aun cuando no me gusta calificar, como ayer lo hicieron con nosotros en una oportunidad, hoy día perfectamente podríamos descalificar moralmente a la Derecha.

—Hablan varios señores Diputados a la vez.

El señor CABELLO.— ... de venir a hablar aquí de problemas educacionales.

El señor PALESTRO.— ¡La Derecha ya está descalificada!

El señor FUENTES, don César Raúl (Vicepresidente).— Señor Palestro, ruego a Su Señoría respetar el derecho del orador.

El señor PALESTRO.— ¡Está descalificada hace mucho tiempo, en todo sentido!

—Hablan varios señores Diputados a la vez.

El señor FUENTES, don César Raúl (Vicepresidente).— ¡Señor Guastavino! ¡Señor Fuentealba, don Luis!

El señor CABELLO — Digo esto con antecedentes. En efecto, todos los que conocen la historia de la Ley de Instrucción Primaria Obligatoria saben que gente de Derecha, no me acuerdo si sería un señor Senador Amunátegui, o sería Phillips, no sé. ...

—Hablan varios señores Diputados a la vez.

El señor FUENTES, don César Raúl (Vicepresidente).— ¡Señor Amunátegui, llamo al orden a Su Señoría!

El señor CABELLO.— ...se opusieron. ...

El señor AMUNATEGUI.— ¡No!

El señor CABELLO... justamente, a que se dictara esta ley. ...

—Hablan varios señores Diputados a la vez.

El señor CABELLO.— pensando en algo que era importantísimo para ellos.

Dijeron que, si se aprobaba la Ley de Instrucción Primaria Obligatoria, el día de mañana no tendrían empleadas. ...

—Hablan varios señores Diputados a la vez.

El señor FUENTES, don César Raúl (Vicepresidente).— Señor Amunátegui, llamo al orden a Su Señoría.

El señor CABELLO.— Como se puede apreciar, un concepto muy profundo sobre el problema educacional.

—Hablan varios señores Diputados a la vez.

El señor FUENTES, don César Raúl (Vicepresidente).— ¡Señor Ureta, llamo al orden a Su Señoría.

—Hablan varios señores Diputados a la vez.

El señor FUENTES, don César Raúl (Vicepresidente).— ¡Señor Palestro! ¡Señor Guastavino!

El señor CABELLO — Señor Presidente, quiero manifestarle a los colegas democratacristianos que, cuando se llama a una reunión especial y se tiene tejado de vidrio, es difícil poder defenderse.

Nosotros sabemos perfectamente lo que sucedió en el período anterior en esta materia.

—Hablan varios señores Diputados a la vez.

El señor CABELLO.— Los que fuimos parlamentarios en el período pasado, en muchas oportunidades llegamos hasta el Ministerio de Educación y vimos cómo había unos jovencitos que se dedicaban a andar por las escaleras de las diferentes reparticiones de ese Ministerio. ...

—Hablan varios señores Diputados a la vez.

El señor CABELLO.— ... y ni siquiera los dejaban entrar en la oficina de la Directora General. ...

—Hablan varios señores Diputados a la vez.

El señor FUENTES, don César Raúl (Vicepresidente) ¡Diputado señor Koenig! ¡Señor Carrasco, llamo al orden a Su Señoría!

El señor CABELLO.— ... de Educación Primaria.

—Hablan varios señores Diputados a la vez.

El señor CABELLO.— Y hubo un Ministro que dijo que en la educación prefería nombrar a un democratacristiano, aunque fuera portero, antes que a cualquier personero de otro partido. Fue bien clara la posición.

—Hablan varios señores Diputados a la vez.

El señor FUENTES, don César Raúl (Vicepresidente).— ¡Señor Sepúlveda!

El señor CABELLO.— Además, tenemos los antecedentes que cuando se crearon oficinas en forma ilegal. Todos conocen estos sistemas y estas formas de actuar.

—Hablan varios señores Diputados a la vez.

El señor CABELLO.— Es así como los Visitadores de esa época fueron desautorizados. Y hay un decreto, el Nº 13.057, por el cual se le entregó a un jefe administrativo todo el poder, para que hiciera y deshiciera dentro de la educación.

El señor MUÑOZ BARRA.— Santiago Estay.

El señor CABELLO.— Sí, creo que se llama Santiago Estay, como me acota el colega Muñoz Barra. Ahí se hacían todas las nominaciones y traslados. Nosotros tuvimos, simplemente, una actitud bien clara: reclamamos, pero también hicimos notar este sectarismo que existía en el Ministerio de Educación. Es distinto de lo que está pasando ahora.

Hace poco tiempo, hubo un Congreso Nacional de Educación. Allí actuaron perfectamente todos los compañeros profesores democratacristianos.

Estuvieron presentes en las comisiones ejecutivas y aceptaron las reglas del juego, pero después, politiqueramente, quebraron el congreso, rompiendo la unidad del magisterio.

Esto no es de hoy. Recuerdo perfectamente cuando en el Gobierno anterior hubo una huelga del magisterio y se creó. ...

El señor FUENTES, don César Raúl (Vicepresidente).— ¡Señor Carrasco! ¡Señora Toledo! ¡Señor Frei!

El señor CABELLO.— ... la olla del pobre para los profesores. Vimos cómo lloraban esos profesores porque eran injustamente perseguidos por el Gobierno democratacristianos.

—Hablan varios señores Diputados a la vez.

El señor FUENTES, don César Raúl (Vicepresidente).— ¡Señores Diputados!

El señor CABELLO.— Todos los colegas de la Unidad Popular sabemos perfectamente cómo tuvimos que luchar para defender al gremio del magisterio.

El señor PALESTRO.— ¡La olla común!

El señor CABELLO.— Después de esa ignominia que sufrió el magisterio, hoy se viene a plantear que hay persecución. ...

—Hablan varios señores Diputados a la vez.

El señor FUENTES, don César Raúl (Vicepresidente).— ¡Señor Sepúlveda!

El señor CABELLO.— De allí es que nosotros podemos decir que hoy es muy distinta la situación.

El señor SEPULVEDA (don Eduardo).— ¡Es peor!

El señor FUENTES, don César Raúl (Vicepresidente).— ¡Señor Sepúlveda, llamo al orden a Su Señoría!

El señor CABELLO.— En los cursos de directores de primera clase que hoy están funcionando, los colegas democratacristianos saben perfectamente bien que existen muchísimos profesores democratacristianos. En cambio, en cursos anteriores. ...

El señor FUENTEALBA (don Clemente).— Acuérdense de los sucesos de El Salvador y de Puerto Montt.

El señor FUENTES, don César Raúl (Vicepresidente).— ¡Señor Clemente Fuentealba. ...

—Hablan varios señores Diputados a la vez.

El señor FUENTES, don César Raúl (Vicepresidente).— ... señor Koenig, llamo al orden a Sus Señorías!

—Suenan timbres silenciadores.

El señor CABELLO.— En los cursos de épocas pasadas no había profesores de otros grupos que no fueran de la Democracia Cristiana. ...

—Hablan varios señores Diputados a la vez.

El señor FUENTES, don César Raúl (Vicepresidente)— ¡Diputado señor Sepúlveda, llamo al orden a Su Señoría!

—Hablan varios señores Diputados a la vez.

El señor FUENTES, don César Raúl (Vicepresidente)— ¡Diputado señor Sepúlveda! Señor Fuentealba, don Clemente!

—Hablan varios señores Diputados a la vez.

El señor FUENTES, don César Raúl (Vicepresidente)— Señor Sepúlveda ruego a Su Señoría, dejar que el señor Cabello pueda hacer uso de la palabra.

El señor CABELLO— Yo sólo he querido aclarar esto. Ellos tienen perfecto derecho a rebatir, señor Presidente. Estoy diciendo lo que está sucediendo hoy día.

—Hablan varios señores Diputados a la vez.

El señor CABELLO— Para los cursos de regularización —los colegas democratacristianos también lo pueden ver— se llamó a concurso de antecedentes, y hay bastantes democratacristianos en esos cursos, cosa que no sucedía anteriormente. Incluso en mi propia zona, hay gente perteneciente a la Democracia Cristiana que está siguiendo esos cursos.

—Hablan varios señores Diputados a la vez.

El señor CABELLO— Pero, más que esto, a nosotros nos interesa el aspecto positivo. Queremos coordinar la educación y de ahí que se está llamando a las bases, a los profesores, a todos aquellos que tienen que ver con la educación, para así, a través de los organismos que representan las bases hacer las reformas que correspondan dentro de la educación.

Y no debemos olvidar que aquí también se ha dicho que hay sectarismo de la Unidad Popular y concientización. Yo no sé si un gobierno es deshonesto porque trata de aplicar su política educacional. Es decir, es justo que plantee lo que es correcto, lo que concretamente vaya en beneficio de las mayorías y no de grupos.

—Hablan varios señores Diputados a la vez.

El señor CABELLO— Nosotros supimos de decretos dictados en el período pasado —incluso hubo reclamaciones de Senadores en el hemiciclo del Senado— como el Nº 4655, por el que se declaraba que sólo la enseñanza de la religión católica iba a ser obligatoria. En cambio, nosotros, con un sentido más amplio, pedíamos que todos tuvieran la posibilidad de expresar su opinión.

—Hablan varios señores Diputados a la vez.

El señor FUENTES, don César Raúl (Vicepresidente)— ¡Señor Carrasco! ¡Señor Sepúlveda!

El señor CABELLO.— Es decir, es un sentido democrático y no un sentido sectario como ellos estaban aplicando.

—Hablan varios señores Diputados a la vez.

El señor CABELLO— Respecto de la acusación de que no se nombrarían personeros de la Democracia Cristiana en los diferentes organismos del Ministerio de Educación, quiero decir que ella es de falsedad absoluta, porque tenemos listas bastantes grandes, con nombres, de personeros democratacristianos, que están ejerciendo sus cargos con todos sus derechos, los cuales ganaron seguramente en forma legítima, no voy a calificar como fue en el período anterior.

Respecto de las personas que figuran en las listas de reclamantes. ...

—Hablan varios señores Diputados a la vez.

El señor FUENTES, don César Raúl (Vicepresidente)— ¡Señor Sepúlveda! ¡Señor Koenig!

El señor CABELLO— yo tengo las cartas con que ellas pidieron, por motivos especiales de salud, muy justos en algunas oportunidades su traslado; pero en ningún caso se las ha trasladado en forma injusta.

Hoy el Director Provincial de Educación, de mi zona, Talca, es Demócrata Cristiano y nosotros los parlamentarios, trabajamos perfectamente con él, cosa que no podíamos hacer antes, cuando la Democracia Cristiana campeaba en el Ministerio de Educación. Les damos a ustedes los derechos que tienen, como los tenemos todos para plantear lo que creen conveniente.

De allí que me parece que no es justo pedir esta sesión, a la que se citó a medianoche, para atacar a alguien que ha llevado, hasta donde ha sido posible, la política educacional del Gobierno.

Nosotros continuaremos en esta línea porque creemos que debemos entregarle educación a las mayorías, sin sectarismos.

—Hablan varios señores Diputados a la vez.

El señor CABELLO— para que así, algún día, tengamos esa coordinación que queremos para la educación, y profesores remunerados como realmente les corresponde.

En la política socialista que llevamos, hemos tenido bastantes inconvenientes, planteados por la Derecha. En el aspecto económico sabemos cómo se nos combate, cómo se nos ponen palitos en el camino, cómo se nos dificulta la vida. Pero saldremos adelante porque estamos convencidos de que nuestra causa es buena, de que vamos por una buena senda y de que triunfaremos para que realmente haya educación para todos.

El señor FUENTES, don César Raúl (Vicepresidente)— Señor Cabello, terminó el tiempo del Comité Comunista.

El turno siguiente corresponde al Comité Socialista.

El señor TAVOLARI— Pido la palabra.

El señor FUENTES, don César Raúl (Vicepresidente)— Tienen la palabra Su Señoría.

El señor TAVOLARI— Señor Presidente, es legítimo que una oposición se preocupe permanentemente de lo que está aconteciendo en el Gobierno. Su papel es justamente ese: criticar, ver si hay incorrecciones, si las cosas no marchan bien, etcétera. Pero lo que no me parece serio, distinguidos colegas de la Democracia Cristiana y del Partido Nacional.

El señor PALESTRO— ¡Esos no son distinguidos!

El señor TAVOLARI— es que permanentemente se esté llamando a sesiones extraordinarias con citaciones que nos llegan con horas de anticipación. Nosotros quisieramos contestarles a ustedes en forma seria. Ustedes se han dado, es dable imaginárselo el tiempo suficiente para hacer el estudio que leerá, o al cual se referirá el parlamentario que presenta la acusación; pero nosotros quedamos en la indefensión cuando en un momento, dado, en pocas horas, tenemos que reunir los antecedentes.

Ahora bien, podemos contestar a través de algunos documentos. La política educacional del Gobierno de la Unidad Popular está planteada en un folleto del Ministerio de Educación Pública de Chile, sobre todo en su página 6, y que yo le puedo hacer llegar a cualquiera de los colegas, en atención a que los minutos de que dispongo son escasos.

Ahora bien, en cuanto a persecución funcionaria, el Ministerio de Educación se ha limitado a disponer de los cargos que son de "exclusiva confianza" del Presidente de la República y sólo parcialmente. Los sectores políticos que a cada instante hablan de la Constitución y la legalidad, no pueden pretender que el Presidente renuncie a facultades que le son privativas y que todos los gobiernos han ejercido con una amplitud considerablemente mayor.

Debe recordarse que en la Ley de Presupuestos de 1971, la mayoría reaccionaria del Congreso incluyó normas que obligaron a la recontratación de los funcionarios contratados por el Gobierno anterior. Pues bien, el Gobierno de la Unidad Popular no vetó esas normas, como pudo haberlo hecho, precisamente porque no le interesaba perseguir funcionarios.

Aún más, fue el gobierno de la Unidad Popular, el que pidió al Congreso Nacional disposiciones incluidas en la Ley de Presupuestos y de Reajustes, conducentes a otorgar la propiedad en sus cargos a miles de profesores que estaban interinos, cargos para los cuales el Ministerio de Educación, pudo haber llamado a concurso o simplemente haber caducado los interinatos para designar a otras personas.

Finalmente en materia de personas contratadas a honorarios, que no son legalmente funcionarios públicos, no se han cancelado contratos hasta ahora, salvo dos o tres que eran innecesarios y no se harán sino los cambios, seguramente muy pequeños, que las propias necesidades de los servicios determinen. La naturaleza de los convenios a honorarios es que todos son esencialmente transitorios y para servicios que no son estables, cargos que, por su carácter especializado, deben ser desempeñados por personal experto. Pero, repito, no son funcionarios y sus labores son transitorias, no puede reclamarse para ellos estabilidad en los cargos.

Lo anterior demuestra lo absurdo de las reiteradas acusaciones formuladas sobre persecución funcionaria, y demuestra la política amplia y generosa del Gobierno.

No quiero referirme por ahora a situaciones de algunos altos funcionarios, militantes de la Democracia Cristiana, de confianza del Ejecutivo, a quienes se les pidió la renuncia por comprobados actos de incapacidad funcionaria, o que están sometidos a sumario por resoluciones del Gobierno anterior.

El señor FUENTES, don César Raúl (Vicepresidente)— ¿Me permite, señor Diputado? El señor Carrasco, le solicita interrupción.

El señor TAVOLARI— No.

El señor FUENTES, don Raúl (Vicepresidente)— El Tavolari no desea ser interrumpido.

—Hablan varios señores Diputados a la vez.

El señor TAVOLARI— ... educacional de la Unidad Popular. El Gobierno propone una política educacional ... unitaria y democrática ... ampara a la Educación Pública en sus legítimos derechos ... no acepta que la educación ... un negocio o una empresa comercial.

Y a este propósito, ... colación que nuestro colega Aguilera tiene presentado ... ser tratado en estos días ... yecto tremendamente ... te que beneficia a los colegios particulares, porque ... que el pago no se haga ... al año, sino por parcialidades ... fin de que estos establecimientos no tengan los problemas ... como sabemos, se les presenta siempre, porque ... atrasadas sus subvenciones.

En el planteamiento de educación se está recogiendo el sentir y las aspiraciones de la comunidad nacional, ... culminará en el Congreso Nacional de Educación, ... políticamente han tratado de oponerse los sectores ... narios.

El trabajo del Gobierno de la Unidad Popular en Educación. La campaña sobre supuestas persecuciones funcionarias no pueden comprobarse ... como finalidad ocultar la ... del Gobierno en Educación ... se expresa concretamente en ... 1º —La extraordinaria ... de las universidades en el año en 1971 que virtualmente absorbió toda la demanda ... política se mantendrá ... 1972, mientras se restablece el sistema educacional;

2º — El incremento de la matrícula de enseñanza básica y media que excedió de 150 ... alumnos en 1971 respecto ... 1972;

3º —El aumento de ... construcciones escolares ... Democracia Cristiana ... rebajado a 79.000 ... cuadrados anuales en 19... que alcanza este año a 220 ... metros cuadrados, cifra ... aumentará en 1972;

4º — Se están imprimiendo los textos de estudio ... entregarlos gratuitamente ... todos los alumnos matriculados de 1º a 4º año básico y el ... de los alumnos de 9º a 8º básico en 1972. Estos textos ... los mismos que estaban ... en el Gobierno anterior ... imprimen dos de cada asignatura en cada curso para garantizar pluralismo que aquí se denostra con hechos y no con palabras: nueca y sediciosa;

5º — Se han creado en ... cerca de 4.000 plazas ... profesores de enseñanza básica.

El señor SEPULVEDA (don Eduardo)—¿Dónde?

El señor KOENIG—¿Dónde?

El señor TAVOLARI— ... ha normalizado la situación ... 3.700 profesores a los ... Gobierno anterior puso ... bajar sin nombrarlos ni pagar sus remuneraciones.

6º —Se han ampliado los programas de becas y ... escolar, se ha cumplido el programa del medio litro de leche ... se ha entregado más.

—Hablan varios señores Diputados a la vez.

El señor FUENTES, don ... Raúl (Vicepresidente)— ... Koenig.

El señor TAVOLARI— ... 400.000 pares de ... conforme con el principio ... Gobierno de dar prioridad ... población infantil.

7º —En los estudios de la ... de Requisitos para 1972 el ... educación tendrá ... tratamiento preferencial para ... recuperando la estafa del ... magisterial del Gobierno ... señor Frei.

Aquí está el ... "Perspectivas y Estructura ... Funcionamiento de la Educación en Chile".

El señor FUENTES, don ... Raúl (Vicepresidente)— ... permite, señor Diputado?

Ha terminado el tiempo ... Comité Socialista.

El turno siguiente corresponde al Comité de Izquierda Cristiana.

El señor GIANNINI—Pido la palabra.

El señor FUENTES, don ... Raúl (Vicepresidente)— Tiene la palabra Su Señoría.

El señor GIANNINI— ... Presidente, le he concedido ... interrupción al Diputado ... Fuentealba.

El señor FUENTES, don ... Raúl (Vicepresidente)— ... hacer uso de la interrupción ... Diputado señor Fuentealba, ... cargo al tiempo del Comité ... Izquierda Cristiana.

El señor GIANNINI— ... señor Presidente, primeramente ... le he concedido una interrupción ... a la Diputada señora ... Allende.

El señor FUENTES, don ... Raúl (Vicepresidente)— ... hacer uso de la interrupción ... Diputada señora Laura Allende.

—Hablan varios señores Diputados a la vez.

El señor FUENTES, don ... Raúl (Vicepresidente)— ... Palestro!

La señora ALLENDE— ... Presidente, el señor Carrasco ... refirió a mi persona como ... había querido intervenir ... que los profesores ... supervisores consideraban ... era un conflicto de ellos.

En ese momento yo me ... que retirar, pues ya había ... nado la Comisión de Educación

les pedí que fueran a mi oficina para conversar con más tranquilidad. No concurrieron. Sin embargo, yo me preocupé de preguntar al Ministro y a la Directora de la Enseñanza Media, señora Fresia Urrutia, quien me informó que todos los profesores llamados supervisores siguen en los mismos cargos en que los nombró la Democracia Cristiana. Ahora ¿qué es lo que reclaman?

El señor CARRASCO— ¿Me permite una interrupción?

La señora ALLENDE— Reclaman que se les nombre en propiedad.

El señor FUENTES, don César Raúl (Vicepresidente)— La señora Diputada no puede ser interrumpida, porque goza de una interrupción.

—Hablan varios señores Diputados a la vez.

El señor FUENTES, don César Raúl (Vicepresidente)— ¡Señor Palestro!

La señora ALLENDE— Pero para nombrarlos en propiedad se va a llamar a concurso, que no se ha hecho en el presente año, porque se están revisando los requisitos que ellos tienen y los de otros profesores.

—Hablan varios señores Diputados a la vez.

La señora ALLENDE— que tienen estudios completos. Esta fue la información que se nos dio. Por lo tanto estos democratacristianos que no han sido nombrados en propiedad, y que aparecen pidiendo audiencia al Ministro, que se los recibe, que se les informa que contra los profesores supervisores no hay ningún cargo, van a ser nombrados después que se efectúe el concurso.

Esta es la situación. Yo no he rehusado atenderlos, porque siempre he estado al lado de los profesores.

Cuando el Presidente señor Frei faltó a su palabra en el Convenio con el Magisterio.

—Hablan varios señores Diputados a la vez.

El señor FUENTES, don César Raúl (Vicepresidente)— Señor Pareto, señor Koening, señor Carrasco, llamo al orden a Sus Señorías.

—Hablan varios señores Diputados a la vez.

El señor FUENTES, don César Raúl (Vicepresidente)— ¡Señor Carrasco!

—Hablan varios señores Diputados a la vez.

El señor FUENTES, don César Raúl (Vicepresidente.)— Señor Koenig, señor Carrasco, señor Pareto, llamo al orden a Sus Señorías.

— Hablan varios señores Diputados a la vez.

El señor FUENTES, don César Raúl (Vicepresidente).— Señor Palestro, señor Carrasco, llamo al orden a Sus Señorías.

¡Señor Palestro! ¡Señor Pareto! ¡Señor Frei!

—Hablan varios señores Diputados a la vez.

El señor FUENTES, don César Raúl (Vicepresidente) — ¡Señor Carrasco, llamo al orden a Su Señoría!

La señora ALLENDE.— Cuando el señor Frei faltó a su palabra por orden del Ministro de Educación persiguieron a los profesores para que callaran sus reclamos, que eran justos y ahora se atreven a pedir esta sesión especial a la cual no han traído ninguna denuncia que tenga importancia.

Nada más y muchas gracias.

El señor FUENTES, don César Raúl (Vicepresidente).— ¡señor Pareto!

— Hablan varios señores Diputados a la vez.

El señor FUENTES, don César Raúl (Vicepresidente).— Puede continuar el señor Giannini.

El señor GIANNINI.— Concedo una interrupción al señor Fuentealba.

El señor FUENTES, don César Raúl (Vicepresidente) — Puede hacer uso de la interrupción el señor Clemente Fuentealba.

El señor FUENTEALBA (don Clemente).— Señor Presidente, el Partido Radical toma parte en este debate, porque el Ministro de Educación pertenece a nuestras filas.

Cuando supimos de esta sesión, en la mañana de hoy, prácticamente y de que su objeto era analizar los problemas educacionales y la persecución funcionaria en el Ministerio de Educación Pública, creímos que había una gravedad extrema en los cargos que se iban a formular, pero por la exposición hecha por los Diputados democratacristianos, hemos visto que no hay tal gravedad.

El señor GUASTAVINO.— Tienen que venir más preparados para otra vez.

El señor FUENTEALBA (don Clemente).— Creemos que una de las preocupaciones fundamentales de un Gobierno es tratar de ordenar y atender los recursos humanos del país.

Por esta razón los cargos que se puedan hacer al Ministerio de Educación tienen que ser, desde luego bien fundamentados.

El señor SEPULVEDA (don Eduardo).— Y los son.

El señor FUENTES don César Raúl (Vicepresidente) — ¡Señor Sepúlveda!

El señor FUENTEALBA (don Clemente).— La Democracia Cristiana que facilitó la ascensión al poder del Presidente Allende, sabía que en el programa de la Unidad Popular estaba contemplada precisamente la transformación de todas las estructuras sociales y económicas, porque lo que queríamos era comenzar a construir el socialismo en el que también iban a estar insertos los planes de educación. De tal manera que no puede haberse engañado la Democracia Cristiana porque, conociendo el programa, facilitó la ascensión al poder del Presidente actual. Sin embargo, hemos visto que la Democracia Cristiana y el Partido Nacional en este último tiempo han hecho una especie de arremetida en contra de la Unidad Popular, en todos los sectores.

El señor SEPULVEDA (don Eduardo).— Está equivocado.

El señor FUENTES, don César Raúl (Vicepresidente).— ¡señor Sepúlveda.

El señor FUENTEALBA (don Clemente).— Y hoy ellos están tratando de poner en tela de juicio todo lo que la Unidad Popular está haciendo. Esta sesión está probando precisamente eso: que se ha pedido para tratar asuntos tan baladíes, como que se dijo...

— Hablan varios señores Diputados a la vez.

El señor SEPULVEDA (don Eduardo).— Está equivocado.

El señor FUENTES, don César Raúl (Vicepresidente).— ¡Señor Sepúlveda!

El señor FUENTEALBA (don Clemente).— que había persecución funcionaria pero no se han hecho cargos concretos.

—Hablan varios señores Diputados a la vez.

El señor FUENTES, don César Raúl (Vicepresidente).— ¡Señor Sepúlveda!

El señor FUENTEALBA (don Clemente).— Por eso nos preguntamos ¿dónde están los cargos que se iban a hacer en esta ocasión?

Los programas de la Unidad Popular.

El señor FUENTES, don César Raúl (Vicepresidente).— ¿Me permite, señor Diputado?

Ha terminado el tiempo del Comité de Izquierda Cristiana.

El señor FUENTEALBA (don Clemente).— Muchas gracias.

El señor FUENTES, don César Raúl (Vicepresidente).— Antes de seguir ofreciendo la palabra se va a dar lectura a dos proyectos de acuerdo que han llegado a la Mesa.

El señor PARGA (Prosecretario).— Proyecto de acuerdo presentado por los señores Carrasco, Frei, Koening, Palza, señora Retamal, doña Blanca, Garcés, Frías, Mercado y Recabarren, que dice lo siguiente:

"Ante la desorientación y carencia de planes, metas y fines que acusa la educación nacional en el actual Gobierno; ante el afán sistemático y metódico por parte del Gobierno, de la educación nacional un instrumento al servicio de los partidos marxistas, con el claro propósito de entregar adoctrinamiento político marxista a los educandos; ante las incorrecciones observadas en el desarrollo de los congresos provinciales de educación, donde se ha pretendido por parte del Gobierno y de los partidos marxistas que lo apoyan, presionar por todos lo medios a su alcance para obtener mayorías adictas a sus consignas.

"La Cámara de Diputados acuerda:

1°.— Oficiar al señor Presidente de la República solicitándole interponga sus altos oficios para poner término a la abierta labor doctrinaria marxista que se realiza desde el Ministerio de Educación.

"2°.— Expresar al señor Ministro de Educación su deseo y su especial preocupación de que el próximo Congreso Nacional de Educación se desarrolle dentro de un marco de respeto pluralismo y garantía para todos los sectores.

3° Que el señor Ministro de Educación aplique en el Ministerio del ramo sus buenas intenciones de terminar con la persecución y permita a los maestros por lo menos trabajar con dignidad".

Proyecto de acuerdo presentado por los señores Santibáñez, Koenig, Carrasco y Mercado, que dice lo siguiente:

"En atención a las denuncias formuladas por FEDAP (Federación de Padres y Apoderados) respecto de la politización de la educación llevada a cabo por este Gobierno y en especial al deseo manifestado en los Congresos de Educación de crear un nuevo tipo de educación "comprometida".

"La Cámara de Diputados acuerda:

1° Señalar que los Congresos de Educación realizados hasta ahora no representan a todos los sectores educacionales y que dichas reuniones se efectúan sin dar ni siquiera un mínimo de garantías a quienes no participan de las ideas de la Unidad Popular.

2°—Afirmar que es facultad irrenunciable de los padres de familia participar de preferencia en la educación de sus hijos para preservar en Chile el pluralismo ideológico y la libertad de enseñanza que el Presidente de la República garantizó en octubre de 1970 con su voz y su voto en el Senado.

3°—Señalar que los acuerdos de los pseudo Congresos de Educación no representan el sentir de vastos sectores de chilenos y que vulneran la Constitución Política del Estado (artículo 10, N° 7), que establece que la Educación será impartida a través del sistema nacional y que será democrática y pluralista y no tendrá orientación partidaria oficial.

El señor FUENTES, don César Raúl (Vicepresidente)—Advierto a los señores Diputados que cualquier petición en relación con los proyectos de acuerdo no se podrá hacer con posterioridad al cierre del debate.

El turno siguiente corresponde al Comité Radical, al que le restan seis minutos.

El señor FUENTEALBA (don Clemente)— Pido la palabra.

El señor FUENTES don César Raúl (Vicepresidente)—Tiene la palabra Su Señoría.

El señor FUENTEALBA (don Clemente)—Señor Presidente, expresaba que la política educacional del Gobierno está basada en el programa de la Unidad Popular, que tiene por objeto democratizar la educación en sus aspectos fundamentales, con el objeto de que puedan llegar a las diferentes escalas de la educación hasta la Universidad, los hijos de campesinos, pobladores y trabajadores.

Se expresa en el programa, también que es necesario promover la participación de todos los trabajadores de la educación en la transformación del sistema educacional. Y una cosa porque somos Gobierno y porque estaba comprometida la palabra del Gobierno en el cambio del sistema capitalista al socialista, también el proceso educacional tiene que ayudar a las transformaciones estructurales que vive el país. Desde luego, tratamos de constituir un sistema unificado, integrado y ligado estrechamente a la realidad social, económica y cultural que vive el país. En esto están más o menos fundamentados los programas de la Unidad Popular.

Pero, señor Presidente, nosotros queremos hacer presente aquí lo que se ha logrado hacer en el último tiempo, que nos ha correspondido a nosotros.

La educación regular de niños, que comprende los niveles pre escolar, básico y medio, atiende en 1971 a 2 millones 570 mil educandos, lo que significa un crecimiento, en números absolutos, de aproximadamente 150 mil nuevos alumnos en relación con la matrícula de 1970.

En la enseñanza básica, en 1971 se atiende a 2 millones 135 mil niños, lo que ha significado incorporar a la educación básica a 97 mil 500 nuevos niños.

El nivel medio atiende a 360 mil 800 estudiantes.

El señor FUENTES, don César Raúl (Vicepresidente)— ¿Me permite señor Diputado? El diputado señor Carrasco le solicita una interrupción.

El señor CARRASCO—Un minuto.

El señor FUENTEALBA (don Clemente)—Señor Presidente, la Democracia Cristiana tuvo 15 minutos y luego 28 minutos para hablar; nosotros tenemos 7 minutos solamente, y todavía quieren acallarnos y no dejarnos hablar.

El señor FUENTES, don César Raúl (Vicepresidente)— El señor Diputado no desea ser interrumpido.

El señor FUENTEALBA (don Clemente)—Decía que el nivel medio atiende a 360 mil alumnos, distribuidos en 223 mil en la educación científica humanística y 137 mil en la enseñanza técnico-profesional.

La enseñanza técnico-profesional ha merecido especial énfasis en el desarrollo de la educación. La enseñanza industrial creció en un 52%.

En el nivel de la educación superior, el ingreso al primer año ha aumentado en un 118% y la matrícula total en 28%.

Nosotros queremos dar estas cifras, porque indudablemente es conveniente que se sepan.

Con respecto a la ayuda que está proporcionando la Junta Nacional de Auxilio Escolar y Becas, mientras en 1970 por concepto de almuerzos se dieron 560 mil raciones; en 1971 se han dado 760 mil; mientras en 1970 se dieron 1 millón 280 mil raciones de desayuno, en este año se han dado 2 millones 400 mil, con un aumento de 92%.

En cuanto a las becas de los que están en los hogares estudiantiles, mientras en el año 1970 se dieron 2 800, en este año se han proporcionado 5 000.

Se decía, señor Presidente, que había persecución de los funcionarios del Ministerio de Educación. Tengo aquí una lista de todos los funcionarios del Ministerio de Educación que son democratacristianos, empezando, precisamente, por don Mario Leyton que es Director del Centro de Perfeccionamiento, que, indudablemente, tiene que ver con toda la formación del Magisterio nacional. No sólo el Director, sino que la mayor parte de los funcionarios de este Centro de Perfeccionamiento son democratacristianos.

El señor Mario Ramírez Jorquera, Director Provincial de Tarapacá, es democratacristiano y nadie lo ha molestado, está en funciones.

La Directora Provincial de Atacama, María Valenzuela, está actualmente en funciones y es democratacristiana.

El Director de Aconcagua, Ademaro Ponce, que pidió ser enviado en comisión de servicio, está destacado en Valparaíso y no ha sido molestado.

En Los Andes se encuentra doña María Quiroga Lucero; está en funciones y es democratacristiana.

Julio Valenzuela Candia está en funciones en Valparaíso.

La señora Hilda Ríos Navia está en Santiago, en el Tercer Sector, y tampoco ha sido molestada por este Gobierno. Aún fue nombrada en este Gobierno, siendo democratacristianos.

—Hablan varios señores Diputados a la vez.

El señor FUENTEALBA (don Clemente)— En O'Higgins, Juan Francisco Martínez Valdés está en funciones y es democratacristiano.

Constantino Ponce Mardones, Director de Colchagua, es democratacristiano y actualmente está en funciones.

Víctor Zúñiga Villaseca es democratacristiano y está en funciones en Santa Cruz.

Osvaldo Quezada Anavalón, de Talca, está en funciones y es democratacristiano.

En Linares, Claudio Flores Soto, es democratacristiano y está en funciones.

Manuel Ruiz Muñoz, de Maule.

El señor FUENTES, don César Raúl (Vicepresidente)— ¿Me permite, señor Diputado?

El señor FUENTEALBA (don Clemente)— ¿Dónde está, entonces, la persecución?

El señor FUENTES, don César Raúl (Vicepresidente) Ha terminado el tiempo del Comité Radical.

El turno siguiente corresponde al Comité Radical Independiente de Izquierda, que ha cedido el tiempo al Comité Comunista.

Advierto que restan cinco minutos, ya que el Comité Radical Independiente de Izquierda usó de dos.

El señor SOLIS— Pido la palabra.

El señor FUENTES, don César Raúl (Vicepresidente)— Puede hacer uso de la palabra el Diputado señor Solís.

—Hablan varios señores Diputados a la vez.

El señor FUENTES, don César Raúl (Vicepresidente)— ¡Señor Palestro!

—Hablan varios señores Diputados a la vez.

El señor FUENTES, don César Raúl (Vicepresidente)— Ruego a los señores Diputados guardar silencio.

El señor SOLIS— Señor Presidente, cuando tuvimos conocimiento de que se hacía esta sesión especial para analizar los problemas educacionales y la persecución a profesores que no profesaran las ideas de la Unidad Popular, tuvimos especial interés en venir a ella a escuchar algún aporte serio, responsable que hicieran los partidos de Oposición y que pudiera servir para corregir los defectos, para mejorar el servicio educacional.

Pero ha sido, señor Presidente, un espectáculo muy triste, porque ha sido una sesión en la cual los partidos de Oposición no han aportado nada nuevo; sus críticas han sido injustificadas y más bien se les ha transformado en una sesión en contra, ante la documentada exposición que han hecho los Diputados de Gobierno, los Diputados que están con la Unidad Popular.

Por otro lado, es conveniente decir también que nosotros no tenemos ningún inconveniente en reconocer lo que han hecho, y en particular lo que hizo el Gobierno democratacristiano, en el período anterior en la Educación; lo valoramos. Pero también criticamos el incumplimiento de algunas cosas, el desconocimiento que se hizo de los organismos del magisterio en la reforma educacional profesada, justamente, por la Democracia Cristiana. No se consideró a la Federación de Educadores, tampoco a la Unión de Profesores; la hicieron por arriba, la hicieron los tecnócratas la reforma educacional. ¡Qué diferente es hoy día, cuando estamos próximos a celebrar un Congreso de Educación en el que se ha llamado a participar a los sindicatos, las juntas de vecinos, los pobladores, los centros de madres, en el que se ha llamado a participar a los centros de padres, para realizar junto con ellos la reforma educacional que interprete los intereses y las aspiraciones de nuestro país!

—Hablan varios señores Diputados a la vez.

El señor SOLIS— Eso es democrático, eso es justamente defender las garantías que planteaba el señor Recabarren, que poco entiende las garantías, porque nunca las aplicaron en el Gobierno anterior.

—Hablan varios señores Diputados a la vez.

El señor FUENTES, don César Raúl (Vicepresidente)— ¡Diputado señor Recabarren!

El señor SOLIS— De ahí que es conveniente dejar las cosas claras.

—Hablan varios señores Diputados a la vez.

El señor FUENTES, don César Raúl (Vicepresidente)— ¡Señor Robles!

El señor SOLIS— Los señores parlamentarios se enorgullecen del Acta Magisterial pero no deben olvidar que esa Acta Magisterial fue el producto de una larga huelga de los profesores a través del país; fue a costa de las ollas comunes, de los desfiles, de las concentraciones. Después de largas luchas logramos esa Acta Magisterial que es producto de la lucha del magisterio y no dádiva que quería dar el Gobierno de la Democracia Cristiana.

Por otro lado.

El señor MOSQUERA— ¡Veamos los sueldos de antes!

El señor FUENTES, don César Raúl (Vicepresidente)— ¡Diputado señor Mosquera!

El señor SOLIS— Por otro lado, podemos discutir con los democratacristianos, pero a quien no le aceptamos, en el terreno educacional ninguna crítica, es al Partido Nacional, porque ellos son los responsables.

—Hablan varios señores Diputados a la vez.

El señor FUENTES, don César Raúl (Vicepresidente)— ¡Señor Amunátegui!

El señor SOLIS— del analfabetismo, ellos son los responsables del atraso educacional de nuestro país.

—Hablan varios señores Diputados a la vez.

El señor FUENTES, don César Raúl (Vicepresidente)— ¡Señor Maturana!

El señor SOLIS— ellos son los responsables de nuestra dependencia tecnológica, de nuestra dependencia científica. Más aún, no podemos pensar otra cosa, porque ustedes siempre les ha interesado mantener a los campesinos en la ignorancia para explotarlos más y más, como siempre lo han hecho.

En este sentido, nosotros coincidimos con la Democracia Cristiana en sacar adelante la educación. Por eso podemos discutir y vamos a discutir en el Congreso Nacional de Educación, con altura de miras, para mejorar la educación.

—Hablan varios señores Diputados a la vez.

El señor FUENTES, don César Raúl (Vicepresidente)— ¡Señor Maturana!

El señor SOLIS— Sepa el país que, más tarde o más temprano, los trabajadores de la Democracia Cristiana estarán unidos con los trabajadores de la Unidad Popular para liberar a Chile, pero nunca estarán unidos los de la Unidad Popular y los del Partido Nacional que son los responsables del atraso que son los reaccionarios.

—Aplausos.

El señor FUENTES, don César Raúl (Vicepresidente)— Ha terminado el tiempo del Comité Radical Independiente de Izquierda, que había sido cedido al Comité Comunista.

El turno siguiente corresponde al Comité Independiente.

Ofrezco la palabra.

Ofrezco la palabra.

El turno siguiente corresponde al Comité Demócrata Cristiano.

La señora RETAMAL— Pido la palabra, señor Presidente.

El señor FUENTES, don César Raúl (Vicepresidente)— Tiene la palabra la señora Blanca Retamal.

La señora RETAMAL— Señor Presidente, aquí se le ha querido quitar su verdadera importancia a esta sesión. Evidentemente, como los actuales partidos de Gobierno nunca dejaron hablar con tranquilidad y en un problema tan fundamental e importante contestan con gritos y no están nunca callados y han empezado los democratacristianos ingenuamente, a dar interrupciones lógicamente que no se han podido dar, con tranquilidad, todos los antecedentes de la persecución que está sufriendo el profesorado de nuestro país.

— Hablan varios señores Diputados a la vez.

El señor FUENTES, don César Raúl (Vicepresidente)— ¡señor Riquelme!

La señora RETAMAL— Quiero decirles a los colegas que han intervenido —parece que hay que refrescarles la memoria— que hay 150 traslados injustificados y 130 perseguidos en sumarios absurdos e injustos.

Aquí tengo una carta de algunos profesores. Por ejemplo, "Atilio Oyarzún Olivero, profesor de 36 horas clases de la Escuela Industrial Superior Textil de Tomé, más una Cátedra, el cargo en propiedad. Carnet de identidad 58 790 de Tomé. Rol de Contraloría N° 51 912. Título Técnico Textil Colegiado con el N° 527.

"Expone un traslado inconsulto emanado por un telegrama enviado por la Dirección General de la Enseñanza Profesional, el día 25 de octubre de 1971, para presentarse el día 1° de noviembre de 1971, a la Escuela Industrial de Santiago, calle Coventry 244".

— Hablan varios señores Diputados a la vez.

La señora RETAMAL— "Razones inconvenientes trastrueca las funciones regulares del Colegio más arriba señalado (Tomé). Por ejemplo, no se ha dado término al segundo semestre del año; por lo tanto, "los educandos quedan sin el control para las calificaciones finales".

"No es conveniente, entonces, que se traslade a ese profesor a esta altura del año.

Tengo aquí el nombre de Humberto Pérez.

El señor FUENTES, don César Raúl (Vicepresidente)— Señora Blanca Retamal, el señor Guastavino le solicita una interrupción.

La señora RETAMAL— que también ha sido trasladado sin haberlo solicitado.

— Hablan varios señores Diputados a la vez.

El señor FUENTES, don César Raúl (Vicepresidente)— El señor Guastavino le solicita una interrupción.

La señora RETAMAL— No, señor.

— Hablan varios señores Diputados a la vez.

La señora RETAMAL— No doy interrupciones.

El señor FUENTES, don César Raúl (Vicepresidente)— La señora Blanca Retamal no desea ser interrumpida.

La señora RETAMAL— Tengo aquí la lista de perseguidos y trasladados: Celia Pedreros, Hilda Henríquez, Humberto Vera, [illegible] Vaccaro, Juan Arias, Ángela Vargas, Eduardo Lazcano, Mario Torres, Antonio Carcovic, Carlos Pinaud, etcétera. Hay 130 perseguidos y 150 con sumarios absurdos, inconsultos.

— Hablan varios señores Diputados a la vez.

El señor FUENTES, don César Raúl (Vicepresidente)— La señora Blanca Retamal no desea ser interrumpida.

La señora RETAMAL— Pido, Presidente que se agregue a la versión de esta sesión la nómina de los traslados y sumariados.

El señor FUENTES, don César Raúl (Vicepresidente)— ¿Habría acuerdo para agregar esta nómina a la versión de la sesión?

— Hablan varios señores Diputados a la vez.

El señor FUENTES, don César Raúl (Vicepresidente)— ¿Habría acuerdo para incluir la nómina a que ha hecho referencia la señora Blanca Retamal?

El señor GUASTAVINO— No, señor Presidente.

El señor FUENTES, don César Raúl (Vicepresidente)— No hay acuerdo.

— Hablan varios señores Diputados a la vez.

La señora RETAMAL ¡Esto es lo democrático!

— Hablan varios señores Diputados a la vez.

El señor FUENTES, don César Raúl (Vicepresidente) — Señores Diputados les ruego guardar silencio!

La señora RETAMAL— ¡Esto es lo democrático que son los señores comunistas! Aquí está demostrada la democracia del Partido Comunista! ¡Ellos son muy democráticos.

—Hablan varios señores Diputados a la vez.

La señora RETAMAL— Sin embargo, en los colegios se ha llegado al extremo, Presidente y colegas Diputados de que los alumnos tienen que abandonar las salas de clases, porque los profesores, en vez de enseñarles las materias en que los niños de Chile tienen derecho a formarse y a cultivarse les hacen clases políticas. Muchos niños han tenido que salir de las salas y dejar a sus profesores, para no seguir escuchando, en vez de matemáticas, por ejemplo clases políticas de marxismo.

El señor FUENTES, don César Raúl (Vicepresidente)— Señora Diputada, ha terminado su tiempo.

—Hablan varios señores Diputados a la vez.

— Aplausos en la Sala.

El señor FUENTES, don César Raúl (Vicepresidente)— Señores Diputados, ruego a Sus Señorías guardar silencio.

—¿Habría acuerdo para solicitar por oficio a los organismo que corresponda que se investiguen las irregularidades denunciadas por la señora Blanca Retamal?

— Hablan varios señores Diputados a la vez.

El señor FUENTES, don César Raúl (Vicepresidente)— ¿Habría acuerdo?

— Hablan varios señores Diputados a la vez.

El señor CARRASCO— Pido la palabra.

El señor FUENTES, don César Raúl (Vicepresidente)— Perdón, señores Diputados, estoy pidiendo un acuerdo.

¿Hay acuerdo?

Acordado.

Señores Diputados, ¿habría acuerdo para conceder un minuto al señor Recabarren?

No hay acuerdo.

En consecuencia, por haber llegado la hora de término de la sesión, se declara cerrado el debate.

Se va a dar lectura al primer proyecto de acuerdo.

—Hablan varios señores Diputados a la vez.

El señor FUENTES, don César Raúl (Vicepresidente)- La Mesa advirtió a los señores Diputados, en su oportunidad, como lo ha hecho en otras ocasiones, que las peticiones en relación con los proyectos de acuerdo, debían hacerse con anterioridad al cierre del debate. Al llegar la hora de término de la sesión, que ahora es las 13.15 horas se debe cerrar el debate, y la Mesa declaró cerrado el debate.

El señor ACEVEDO- Para segunda discusión.

El señor FUENTES, don César Raúl (Vicepresidente)- Se ha pedido con posterioridad.

¿Habría acuerdo para ?

Varios señores DIPUTADOS- ¡No!

El señor FUENTES, don César Raúl (Vicepresidente)- No hay acuerdo.

Se va a dar lectura al primer proyecto de acuerdo.

El señor PARGA (Prosecretario)- Proyecto de acuerdo presentado por la señora Blanca Retamal y los señores Carrasco, Frei, Koenig, Palza, Garcés, Frías, Mercado y Recabarren, que dice lo siguiente:

"Ante la desorientación y carencia de planes, metas y fines que acusa la educación nacional en el actual Gobierno;

"Ante el afán sistemático y metódico por hacer, por parte del Gobierno, de la educación nacional un instrumento al servicio de los partidos marxistas, con el claro propósito de entregar adoctrinamiento político marxista a los educandos;

"Ante las incorrecciones observadas en el desarrollo de los Congresos provinciales de educación, donde se ha pretendido, por parte del Gobierno y de los partidos marxistas que lo apoyan, presionar por todos los medios a su alcance para obtener mayorías adictas a sus consignas;

"La Cámara de Diputados acuerda:

1°- Oficiar el señor Presidente de la República, solicitándole interponga sus altos oficios para poner término a la abierta labor doctrinaria marxista que se realiza desde el Ministerio de Educación;

2°- Expresar al señor Ministro de Educación su deseo y especial preocupación de que el próximo Congreso Nacional de Educación se desarrolle dentro de un marco de respeto, pluralismo y garantías para todos los sectores".

El señor GUASTAVINO- Y para la persona humana.

El señor LAVANDERO- ¿Hay alguna persona que no sea humana?

El señor PARGA (Prosecretario) 3°- Que el señor Ministro del ramo aplique en el Ministerio de Educación sus buenas intenciones de terminar con la persecución y permita a los maestros, por lo menos, trabajar con dignidad".

El señor FUENTES, don César Raúl (Vicepresidente)- En votación el proyecto de acuerdo.

Efectuada la votación en forma económica, dio el siguiente resultado: por la afirmativa, 44 votos; por la negativa, 27 votos.

El señor FUENTES, don César Raúl (Vicepresidente)- Aprobado el proyecto de acuerdo.

Se va a dar lectura al segundo proyecto de acuerdo presentado.

El señor PARGA (Prosecretario)- Proyecto de acuerdo presentado por los señores Santibáñez, Koenig, Carrasco.

—Hablan varios señores Diputados a la vez.

El señor FUENTES, don César Raúl (Vicepresidente)- ¿Señor Palestro!

¡Señor Phillips!

—Hablan varios señores Diputados a la vez.

El señor FUENTES, don César Raúl (Vicepresidente)- Señor Phillips, señor Palestro, llamo al orden a Sus Señorías.

—Suenan timbres silenciadores.

El señor FUENTES, don César Raúl (Vicepresidente)- ¡Señor Palestro!

El señor PARGA (Prosecretario)- Proyecto de acuerdo presentado por los señores Santibáñez, Koenig, Carrasco y Mercado.

"En atención a las denuncias formuladas por FEDAP, (Federación de Padres y Apoderados) respecto de la politización de la educación llevada a cabo por este Gobierno y, en especial, al deseo manifestado en los Congresos de Educación de crear un nuevo tipo de educación "comprometida".

"La Cámara de Diputados acuerda.

"1° Señalar que los Congresos de Educación realizados hasta ahora no representan a todos los sectores educacionales y que dichas reuniones se efectúan sin dar ni siquiera un mínimo de garantías a quienes no participan de las ideas de la Unidad Popular.

2°- Afirmar que es facultad irrenunciable de los padres de familia el participar de preferencia en la educación de sus hijos para preservar en Chile el pluralismo ideológico y la libertad de enseñanza, que el Presidente de la República garantizó en octubre de 1970 con su voz y su voto en el Senado.

3°- Señalar que los acuerdos de los pseudo Congresos de Educación no representan el sentir de vastos sectores de chilenos y que vulneran la Constitución Política del Estado en su artículo 10 N° 7, que establece que la educación será impartida a través del sistema nacional y que será democrática y pluralista y no tendrá orientación partidaria oficial".

El señor FUENTES, don César Raúl (Vicepresidente)- En votación el proyecto de acuerdo.

—Durante la votación:

El señor GUASTAVINO- No tienen nada que hacer. Prepárense para estas cosas.

El señor GODOY- Sus Señorías no tienen nada que hacer.

El señor GUASTAVINO- Propongo que se publique el debate in extenso.

—Efectuada la votación en forma económica, dio el siguiente resultado: por la afirmativa, 45 votos; por la negativa, 26 votos.

El señor FUENTES, don César Raúl (Vice presidente) Aprobado el proyecto de acuerdo.

El señor GUASTAVINO- ¡Que se publique el debate in extenso!

El señor FUENTES, don César Raúl (Vicepresidente)- Desde luego, se publica in extenso en "La Nación". ¿Habría acuerdo para publicar el debate de esta sesión, in extenso, en otros diarios?

Varios señores DIPUTADOS- ¿Dónde?

El señor GUASTAVINO- En "El Mercurio".

El señor FUENTES, don César Raúl (Vicepresidente) ¿En qué otros diarios, señor Guastavino?

El señor GUASTAVINO- En "El Siglo".

El señor PALESTRO- ¡En todos!

—Hablan varios señores Diputados a la vez.

El señor GUASTAVINO- En "El Mercurio" y en "El Siglo".

El señor FUENTES, don César Raúl (Vicepresidente)- ¿Habría acuerdo?

El señor PHILLIPS- No, señor Presidente. En "El Mercurio", no, en "El Siglo", sí.

El señor FUENTES, don César Raúl (Vicepresidente)- No hay acuerdo.

Por haber llegado la hora de término, se levanta la sesión.

—Se levantó la sesión a las 13 horas 22 minutos.

ROBERTO GUERRERO GUERRERO
Jefe de la Redacción de Sesiones

TV CHILE

13.30 APERTURA
13.35 NOTICIERO
13.45 GENTE
14.25 CONSECUENCIAS DEL EVANGELIO
14.40 1200
15.00 DOCTOR DOOLITTLE
15.40 LARGOMETRAJE: "Smokey" con Fess Parker y Diana Hyland.
18.00 LO MEJOR DEL AÑO
19.55 TAMBIEN SUCEDE
20.00 FOOTBALL
21.55 GRANDES PELEAS DEL SIGLO: Ross, Armstrong.
22.00 NOTICIERO
22.30 FESTIVAL NUEVA CANCION CHILENA: 2ª Parte
24.00 CIERRE

U canal 9

14 a 24 HORAS EN CADENA DE LA TELEVISION LA MARATON DE LA PATRIA

13 TV

13.33 Luchar o Morir
14.00 Pasado Meridiano
Actualidad Artística Con María Inés Sáez
Dibujando la Historia con Jorge Dham
Padre Hasbún
15.02 Sábados Gigantes, Anima Don Francisco
19.51 La Ley del Revólver
21.00 Alcance las Estrellas
21.22 El Sapo y la Culebra
21.30 Teletrece con Pepe Abad y Pepe Guixe
El Tiempo con Willy Duarte, Santiago Martinson, Comentarios de Enrique Cueto
22.18 Noches de Estreno: "Winchester 73", con James Stewart, Stephen McNally.

AVISOS ECONOMICOS AVISOS ECONOMICOS AVISOS ECONOMICOS AVISOS

1 BICICLETAS

GRAN liquidación de Triciclos de reparto, repuestos importados, grandes facilidades y reparaciones. Liquidacion total, traiga dinero San Diego 1317 Fono 55117, Matucana 26-C Importadora Cycles Victoria

6 JUDICIALES Y LEGALES

HABIENDOSE extraviado cheque N° 281381 Banco Nacional del Trabajo, queda nulo por aviso correspondiente

A-2-3-4-6

SEGUNDO Juzgado concedió posesión efectiva Pedro Urbina Hidalgo a Pedro Luis y Pedro Osvaldo Urbina Zúñiga, sin perjuicio derechos cónyuge Adelaida Zúñiga

A-4-6

SEGUNDO Juzgado concedió posesión efectiva Carlos Cerda Soutullo a Julieta, Carlos, Alejandro, Jorge, Sara y Eduardo Cerda Concha, sin perjuicio derechos cónyuge Julia Concha. Practicaré inventario solemne, Secretaría, siete presente, diez horas Secretaria

A-4-6

SEGUNDO Juzgado concedió posesión efectiva Agostino Chiappe Raffo a Enrique y Agustín Chiappe Raffo, sin perjuicio derechos cónyuge Enrica Raffo

A-4-6

SEGUNDO Juzgado concedio posesión efectiva Eladio Saez Sánchez a Francisca Lorente Clemente, sin perjuicio sus derechos cónyuge.

A-4-6-7-6

QUINTO Juzgado Civil concedió posesión efectiva Marta María Morales Martínez a Héctor Fernando y Roberto Mario Benito Morales Martínez. Inventario solemne practicaré 10 actual, 10 horas

A-4-6-7-6

QUINTO Juzgado Civil concedió posesión efectiva herencia Mercedes Guzmán Ruz viuda Cuadra a Minta de las Mercedes, Noemí, Mario, Sergio Fernando, Jorge René, Lupercia del Rosario, Hugo Francisco Cuadra Guzmán

A-4-6-7-6

SEGUNDO Juzgado Civil de Mayor Cuantía de San Miguel, decretó por sentencia d fecha treinta y uno de Agosto de 1971, en autos Rol 120638, la interdicción de Doña Marcelina Buendía Acuña, privándosela en consecuencia de la administración de sus bienes. Secretaria.

Z-4-6-7-6

CUARTO Juzgado concedió posesión efectiva Aurelio Molina Santander a Regina Emilia y Laura Beatriz Antonia Molina López.

A-4-6

SEXTO Juzgado concedió posesión efectiva herencia intestada Clementina Cerda Castillo, hijos legítimos Marta, Hernán Gutiérrez Cerda

A-4-6

QUINTO Juzgado Civil amplió posesión efectiva herencia Abelardo Segundo Lecaros Cáceres concediéndola a Demetrio Fernando y Lidia Elena Lecaros Canales

A-3-4-6

QUINTO Juzgado Civil concedió posesión efectiva herencia Ludovico Koppelkamm Michels a Ruth Ana Koppelkamm Jacob, sin perjuicio derechos cónyuge Luisa Lina Jacob Marx

A-3-4-6-6

SEGUNDO Juzgado concedió posesión efectiva Pedro Ugalde Quezada a Hugo, Héctor y Julio Ugalde Pérez, sin perjuicio derechos cónyuge María Pérez Acuña

A-4-6

SEPTIMO Juzgado Civil, concedió posesión efectiva herencia intestada de FELIPE SIERRALTA MORENO, sin perjuicio derechos cónyuge Manuela Zunilda Pedemonte Leiton, a hijos legítimos Felipe Manuel Antonio, Gloria Eneyda Zunilda, Juan Luis Leonel, María Perla Filomena, Nidia Hortencia Irene, Dina Mirna Manuela y Norma Milena Ivonne Sierralta Pedemonte Secretario

A-4-6

ANTE el Primer Juzgado Civil de Mayor Cuantía de San Miguel, por Resolución de 24 de noviembre de 1971, se cita a los parientes del menor don Mario Antonio Salvador Zamora Loyola, en autos sobre nombramiento de curador Rol 7485, a audiencia de 10 de diciembre próximo, a las 11 horas en la Sala del Trbunal

Z-4-6-716

JUZGADO Letras Maipo Buin. Posesión efectiva, auto 2 de junio de 1971, causa 13.503, concédase posesión efectiva herencia testada quedada al fallecimiento Carmela González Quinteros, a sus herederos a) los menores María Angélica, Eduardo Alberto, Isabel del Carmen, Carlos Eduardo y Jessica Rodríguez Morales y María Morales Patraguez, viuda, en su calidad de hijos legítimos y cónyuge de Eduardo Alberto Rodríguez González; b) a los hijos legítimos del segundo matrimonio de la causante Aronde la Cruz Toro González, Elda María del Carmen Toro González y María del Carmen Toro González. Crisologo Ramírez Uribe Secretario

Z-4-6-7-6

GUIA PROFESIONAL

MEDICOS

Dr. NORBERTO SAINZ RECIO
Medicina Interna. Corazón, Hígado, Riñón
Estómago, Obesidad.
San Antonio 427. Of. 715
Horas de atención de 5-7
Teléfono N° 35361

Dr. JOSE FROIMOVICH
Especialista en vejez
Avenida Bulnes 377, Departamento 605
Teléfono N° 67176

VARICES
DOCTOR OYANEDEL
Trata sin reposo, eczemas y úlceras varicosas, crónicas.
Huérfanos 1022, Depto. 706
Teléfono N° 83934

Dr. SERGIO PUENTE GARCIA
Cirugía General. Vías Biliares, Páncreas.
Martes y Viernes de 5 a 7 P. M.
Mac Iver 142. 2° piso, Oficina 204
Teléfono N° 716973

Dr. HERNAN DEL PINO
Enfermedades de niños. Rayos X.
Consultas de 14 a 16 horas.
Mac Iver 142, 2° piso, Oficina 204
Teléfono N° 393601
Pedir hora Lunes, Miércoles, y Viernes.
Domicilio Fono N° 496745

OCULISTAS

DOCTORA TOBAR
Moneda 1040, Oficina 1204. Teléfono N° 64837
Consulta de 18 a 19.30 horas
Sábado de 12 a 13 horas.

PRACTICANTES

LUIS ALDUNATE
Edificio Waldorf. Ahumada 131. Depto. 916.
Teléfono N° 60828
Atiende prescripciones médicas en vías urinarias
Atención Domiciliaria.

ABOGADOS

RAUL PELLICER
Agustinas 975 Oficina 310

QUINTO Juzgado Civil concedió posesión efectiva herencia Arnoldo Olivares Mundaca a Carmela Olivares Paredes y a cónyuge María Evangelina Paredes Rodríguez, sin perjuicio sus derechos

A-3-4-6

QUINTO Juzgado Civil concedió posesión efectiva herencia Zoila Tapia Meneses a Rosa Eduardo Astorga Tapia

A-3-4-6

QUINTO Juzgado Civil concedió posesión efectiva Ana Gaez Alvarado a cónyuge Ricardo Barbieri Bonacino, sin perjuicio sus derechos

A-3-4-6

QUINTO Juzgado Civil concedió posesión efectiva herencia Jorge René Palomera Carrasco, a Jorge Héctor Palomera Alarcón, Petronila del Carmen, Rosario del Pilar, Eliana de las Mercedes y Patricia Blanca Palomera Vergara, sin perjuicio derechos cónyuge Celinda Alarcón Basay. Inventario solemne practicaré 7 actual 10 horas

A-3-4-6

QUINTO Juzgado Civil concedió posesión efectiva herencia Ernesto Kausel Schneider a Ernst Wolfgan, Edgar Guido Heinz Werner y Erhard Augusto Teodor Florus Kausel Vecchiola

A-3-4-6

QUINTO Juzgado Civil concedió posesión efectiva herencia Jaime Félix Eduardo Ortiz Arriaza a Pamela Luz y Claudia Cecilia Ortiz Zamorano sin perjuicio derechos cónyuge Daniela Meli Zamorano Osorio. Inventario solemne practicaré 7 diciembre 10 horas

A-3-4-6

QUINTO Juzgado Civil concedió posesión efectiva herencia Ignacio Orellana Orellana a Gustavo Ignacio y Luis Eduardo Orellana Muñoz, sin perjuicio derechos cónyuge Ema Luisa Muñoz Araya

A-3-4-6

QUINTO Juzgado Civil concedió posesión efectiva herencia Carmen Adela de las Mercedes Morales Pérez, a Eulogio Segundo Morales Pérez

A-3-4-6

SEGUNDO Juzgado concedió posesión efectiva Aída Ortiz Valdivia a Claudia González Ortiz, practicaré inventario solemne; Secretaría seis presente, quince horas Secretaria

A-4-6

SEGUNDO Juzgado concedió posesión efectiva Enrique Quijada Espinoza a Francisco y Segundo Darío Quijada Mora, sin perjuicio derechos cónyuge María Mora. Practicaré inventario solemne Secretaría, seis presente, quince horas. Secretaria

A-4-6

QUINTO Juzgado concedió posesión efectiva herencia José María Molina González a José, Julio, Sergio, Néstor, José María, José Manuel, José Augusto Molina Rivera sin perjuicio derechos cónyuge María Ema Rivera Ortega

A-3-6

QUINTO Juzgado Civil concedió posesión efectiva herencia Néstor Casanova Fernández a María Luisa Gumucio Achondo, sin perjuicio sus derechos calidad cónyuge

A-3-4-6-6

QUINTO Juzgado Civil concedió posesión efectiva herencia Guido Alejandro Vucetich Serey a Danilo Vucetich Serey; y Elena Vucetich Serey

A-3-4-6-6

QUINTO Juzgado Civil Cítase audiencia 9 actual, 10 horas, parientes menor Mirta Cecilia Urquieta Mezzic, fin deliberar su curatela

A-3-4-6-6

QUINTO Juzgado Civil concedió posesión efectiva herencia María Ana Ester Orrego Pardo a Luis Osvaldo, Jaime Antonio y María Ester Juanita Morandé Orrego

A-3-4-6-6

QUINTO Juzgado Civil concedió posesión efectiva herencia Aida González González a cónyuge Julio Vargas Sobrado, sin perjuicio sus derechos

A-3-4-6-6

QUINTO Juzgado Civil concedió posesión efectiva herencia Luis Octaviano Torrejón Cueto a Olga Luisa Torrejón Carrasco. Inventario solemne practicaré 7 actual, 10 horas.

A-3-4-6

QUINTO Juzgado Civil concedió posesión efectiva herencia Berta Lucía Ullmann Leopold a Fernando, Marta Luisa, Violeta, Adriana Ana e Irma Babette Ullmann Leopold, Julio Jorge Ullmann Cobo; Luz Angélica Carmona Ullman y doña Raquel Matilde Joglar Ullmann. Inventario solemne practicaré 7 actual, 10 horas

A-3-4-6

CHEQUE extraviado Caja Empleados Públicos N° 1114712 valor E° 404.144, a nombre Juan Etchebarne queda nulo por aviso correspondiente.

A-5-6

SEGUNDO Juzgado concedió posesión efectiva Filomena de la Barra Machuca a María, Eduardo, Blanca, Olivia y Francisco Rojas de la Barra

A-4-6

PRIMER Juzgado concedió posesión efectiva Máximo Mujica (o "Muxica") Herrera para hijos Máximo y Sergio Mujica (o "Muxica") Gamboa, sin perjuicio derechos cónyuge María Gamboa Núñez

A-4-6

PRIMER Juzgado concedió posesión efectiva Honorinda Arroyo, Cuevas, para Guillermo Arroyo Cuevas y Ana Arroyo Parra. Practicaré Secretaría Inventario Solemne nueve diciembre 1971, diez horas

A-4-6

PRIMER Juzgado. Practicaré ampliación inventario solemne posesión efectiva Adela Diaz Diaz, seis diciembre 1971, quince horas, Bandera 342

A-4-6

SEGUNDO Juzgado concedió posesión efectiva Eva Ruiz Mallea a Rodolfo, Victor, Elena y Luis Astudillo Ruiz

A-3-4-6-6

SEGUNDO Juzgado Civil Mayor Cuantía Santiago cita parientes María Valdivieso Santelices audiencia seis presente, quince horas, fin resolver su curatela

A-4-6

PRIMER Juzgado concedió posesión efectiva Eliseo Corona Corona, para Guillermo y Rosa Corona Carreño; sin perjuicio derechos cónyuge Laura Carreño Navarro

A-4-7-6

PRIMER Juzgado concedió posesión efectiva Nallip Attue Ale, para Egidio y Laura Attue García y Miguel Cortés Attue. Practicaré Secretaría. Inventario solemne diez diciembre 1971, diez horas

A-4-6-7-6

PRIMER Juzgado concedió posesión efectiva Domingo Grez Valdovinos, para María Elena María Angélica y María Cristina Lira Grez. María Grez Zanelli, Gloria y María Grez García, María Grez Fuenzalida; Sonia Grez Neumann; Alfonso, Domingo, Oscar y Ludmila Grez Hesse

A-4-6-7-6

SEGUNDO Juzgado concedió posesión efectiva Manuel Cornejo Urzúa a María Gladys e Isolina Cornejo Rebolledo y Sonia, Sandra, Ximena, Samuel Eugenio y Jorge Cornejo Tolosa, sin perjuicio derechos cónyuge María Isabel Tolosa. Tramítase artículos 33/37 Ley 16.271

A-4-6

SEGUNDO Juzgado, concedió posesión efectiva Juan Ramos Campos a Zunilda Acevedo Basaure y por transmisión derechos causante, concedió misma heredera posesión efectiva Zunilda Soto Cifuentes. Tramítase artículos 33/37 ley 16.271

A-4-6

HABIENDOSE extraviado Letra 24742 por E° 7.749, vencimiento 15.10. 1971 girada por **Asentamiento** Las Praderas y **aceptada** por Malterías Unidas, queda nula por haberse dado el aviso correspondiente

A-2-3-4-6

SEGUNDO Juzgado Civil Mayor Cuantía Santiago expediente 42297 "Sociedad Laboratorio Sussan Day (Chile) Ltda. Quiebra. En verificación créditos de Laboratorio Florel S. A." por E° 10.487.98 proveniente letras y facturas impagas proveyóse Santiago, veintiocho julio 1971. A lo principal, por verificado el crédito; notifíquese en forma legal, al primer otrosí como se pide, y al segundo téngase presente. H. Alvarez G., Juez Suplente. E. Osorio G. Sec. Titular. Lo que notifico a interesados Secretaria

A-4-6

HABIENDO extraviado cheque de pensión emitido por la Tesorería Provincial de Santiago, Ignacia Herminia Poblete N° 042736 por E° 718.99 de fecha 1° de abril de 1971 queda nulo por haberse dado el aviso correspondiente Banco del Estado

A-4-6

CON FECHA 30 de noviembre 1971, en Sto. Domingo 1457 siendo las 19.15 horas ante la Inspectora del Trabajo señora Georgina Aldunate Sanhueza, se llevó a efecto la elección definitiva de la directiva del Sindicato Profesional de EE y OO. "Hilanderías Turteltaub", quedando su mesa directiva de la siguiente manera Presidente: José Mario Cornejo Padilla; Secretario Juan Moreno Nahuelhual; tesorero Mario Núñez Gil; Directores Luis Labrin Astorga y Vilialdo Sepúlveda Sepúlveda. Se hace la presente publicación conforme a las actuales leyes vigentes. La Directiva

A-4-6

SEGUNDO Juzgado concedió posesión efectiva Mercedes Chamorro Leiva e Higidio, Sergio, Mercedes, Ana e Isabel Alarcón Chamorro

A-3-4-6-6

SEGUNDO Juzgado concedió posesión efectiva Carlos Gaete Larenas a Carlos Gaete Iturriaga, sin perjuicio derechos cónyuge Adela Iturriaga. Practicaré inventario solemne, Secretaría quince presente, diez horas Secretaria

A-3-4-6-6

SEGUNDO Juzgado concedió posesión efectiva Ricardo Medina Lobos y Mercedes Rivera Silva a Ricardo, Amada, Roberto, María y Angel Medina Rivera, por transmisión derechos causante, concedió mismo herederos posesión efectiva María Medina Rivera y por transmisión derechos Ricardo Medina Lobos, concedió mismos herederos posesión efectiva Emilio Medina Alvarado y Francisca Lobos Lobos

A-3-4-6-6

SEGUNDO Juzgado concedió posesión efectiva Alvaro Rojas Gordillo a Amelia Chiorrini Alveti

A-3-4-6-6

SEXTO Juzgado concedió posesión efectiva herencia intestada María Francisca Kegevic Zuvic, hermano legítimo Santiago Kegevic Zuvic

A-3-4-6-6

Segundo juzgado de Letras de Menores Expediente N° 63.004 Cítase parientes Autorización Adoptar menor Lucía Cofré Estay audiencia 6 diciembre 15.15 horas Solicitante Dora Cofré Rodríguez Secretaria

A-3-4-6-6

HABIENDOSE extraviado cheque N° 0155967, Serie 580756, del Banco de Crédito e Inversiones, Sucursal Alférez Real, por E° 1.000, queda nulo por darse el aviso correspondiente.

A-4-6

EL Cheque Serie A-16 N° 0233824 del Banco de Crédito e Inversiones queda nulo por haberse dado el aviso correspondiente.

A-5-6

HABIENDOSE extraviado libreta 206172 Banco del Estado perteneciente a Vicente López Soto queda nula por aviso

A-5-6

SEGUNDO Juzgado concedió posesión efectiva Manuel Manríquez Zavala a Viviana y Mauricio Manríquez Fuenzalida, sin perjuicio derechos cónyuge María Elvira Fuenzalida. Practicaré inventario solemne Secretaría, siete presente, quince horas Secretaria"

A-4-6

CON fecha 26 noviembre 1971, ante el Inspector del Trabajo señor Luis Rafael Menares Morales, se procedió a la renovación de Directiva del Sindicato Profesional de EE y OO, de Editorial Lord Cochrane S. A. período 1971 - 1972 y quedó constituida como sigue: Presidente Miguel Morales Wilson, (reelegido); Secretario Gabriel Burgos Vicencio (reelegido), Tesorero Juan Jofré Jofré; Directores Hugo Santis Tamayo y Victor A migo Benítez se hace la presente publicación, conforme al artículo 378 del Código del Trabajo. El Secretario

A-5-6

CONSTITUCION de Sindicato En Santiago, a 27 de noviembre de 1971, en Huérfanos 1273, ante la presencia del Inspector del Trabajo Don Hernoldo Peredo Maldonado, se procedió a la constitución del Sindicato Profesional Provincial de Empleados Particulares y Obreros de Refinerías de Grasa Comestible de Vacuno de Santiago, quedando la Directiva Provisoria formada de la siguiente manera: Presidente Luis Navarro Toledo, Secretario Mario Medina Quintero, Tesorero Santiago Llancapán Huiriqueo, Directores Juan Pérez Gutiérrez y Julio Díaz Díaz. Se hace la presente publicación de acuerdo a lo dispuesto en el Art. 378 del Código del Trabajo. El Directorio

A-3-4-5-6

NOTIFICACION Ante Séptimo Juzgado Civil de Mayor Cuantía de esta ciudad preséntose don Juan de Dios Araya Leiva, interponiendo demanda contra doña Olga Torrealba, cuyo domicilio ignora y pide que el Tribunal la acoja y en definitiva declare nulo matrimonio que ambos celebraron el 15 de diciembre de 1955, ante Oficial Civil de la Circunscripción San Isidro de Santiago e inscrito bajo el N° 103, basándose en incompetencia ese funcionario por falta domicilio y residencia dentro esa circunscripción. Con fecha 23 de Mayo de 1971 Juzgado Proveyó A lo principal, traslado; primer otrosí, por acompañados, con citación, al segundo otrosí, téngase por ofrecida; al tercer otrosí, ofíciese; cuarto otrosí, se proveerá en su oportunidad; y quinto otrosí, téngase presente. Papel 3,35 Rol N° 7008-71 Fdo. Flora Meneses Juez Subrogante Alicia Palma Secretaria Subrogante. Con fecha 29 de Noviembre de 1971 Tribunal dispuso notificar demanda por avisos mediante tres avisos Diarios "La Nación" y "El Mercurio", más correspondiente Diario Oficial. La Secretaria

A-2-3-4-6

QUINTO Juzgado Civil concedió posesión efectiva herencia Rosa Josefina Gandolfi Bozzolo a Isabel Gandolfi Bozzolo

A-4-6-7-6

QUINTO Juzgado Civil concedió posesión efectiva herencia Delfina María del Pilar Cerna Garrido a María Encarnación Sepúlveda Altamirano y Eugenio Bustos.

A-4-6

Segundo Juzgado concedió posesión efectiva Sergio Antich Sola a Roberto, Guillermo, Mireya, Pilar, Miriam y María Soledad Antich Palma, sin perjuicio derechos cónyuge, Gloria Palma.— Practicaré inventario solmne. Secretaría siete presente diez horas. Secretaria

A-4-6-7-6

SEGUNDO Juzgado, concedió posesión efectiva Manuel Najera Fernández a María Concepción Martínez Llambias, Eusebio Najera Martínez y Pedro y María Najera Abello, sin perjuicio derechos primera, como cónyuge. Practicaré inventario solemne Secretaría, nueve presente, diez presente. Secretaria.

A-3-4-6-6

SIETE presente, diez horas, practicaré Secretaría Segundo Juzgado Civil Mayor Cuantía Santiago, ampliación inventario solemne bienes Gladys Landa Vega Secretaria

A-3-..

SEXTO Juzgado concedió beneficio inventario posesión efectiva herencia intestada fallecimiento María Magdalena Sánchez de la Vega, hijos legítimos Maximino, María Rosa, Fernanda, María Felisa, Raquel Campillo Sánchez. Practicaré inventario solemne 9 diciembre 10 horas Secretaria

A-3-4-6-6

QUIEBRA Consorcio Distribuidor Andino Ltda "Codisa", Sexto Juzgado Civil Mayor Cuantía, Bandera 385, tuvo por verificado un crédito por la suma de E° 52.431,63 correspondiente a Fernando Astudillo Zambra, pagada según convenios 3009, 3484 y 4427, por promesa compraventa vehículo marca Datsun. La Secretaria

A-4-6

NOTIFICACION - Tercer Juzgado Civil Mayor Cuantía Santiago. Presentóse Manuel José Pérez Mardones, empleado, Tacora 2624, solicitando lo principal nulidad matrimonio con Leonila Pérez, profesión y domicilio desconocidos, verificado 22 julio 1955, Circunscripción Independencia, inscripción 629, razón incompetencia Oficial Civil verificó ceremonia; primer otrosí, acompañado documentos segundo, notificación avisos; tercero, patrocinio poder. 1 Corte designó Tercer Juzgado. Tribunal proveyó, Santiago, primero septiembre 1971, Principal, por interpuesta demnada, traslado, primer otrosí, como se pide; segundo, ofíciese reparticiones correspondientes; téngase presente Rol 1774-71, Papel 3.35. Eduardo Avello Juez. Yáñez Secretaria. No ubicada demandada, solicítose notificación avisos. Juzgado resolvió Santiago, siete octubre 1971. Como se pide en diarios "Tribuna" "La Nación" y correspondiente Diario Oficial. Eduardo Avello Juez María Cristina San Martín Secretaria Subrogante. Consecuencia, notifico Leonila Pérez, demanda y providencias insertas, bajo apercibimiento. Secretaría.

A-3-4-6-6

'NOTIFICACION auto de prueba. Por resolución del 9° Juzgado de Letras de Mayor Cuantía de Santiago, de fecha once de Noviembre de mil novecientos setenta y uno, en autos sobre nulidad de matrimonio caratulados "del Valle con Hans", se ordenó notificar el siguiente auto de prueba vistos, se recibe la causa a prueba por el término legal y se fijan como hechos controvertidos los siguientes. 1— Si a la fecha del matrimonio de las partes el demandado se encontraba casado con doña Alicia del Carmen Miranda Mesías 2— Si esta última se encuentra viva o en caso contrario la fecha de su fallecimiento. El demandado deberá, además señalar domicilio en al radio urbano del Tribunal para realizar las notificaciones que procedan en la secuela del Juicio. El Secretario

A-2-3-4-6

ANTE EL Sexto Juzgado Civil de Mayor Cuantía, de Santiago, rol N° 2374-71, la Corporación de Mejoramiento Urbano ha expropiado a la Sociedad Agrícola Silvestre Ochagavía y Cía Ltda inmueble situado en calle Departamental, Comuna de San Miguel, departamento Pedro Aguirre Cerda, provincia de Santiago, superficie 41.395 m2 y siguientes deslindes según plano N° 1162. Norte, calle La Marina, Av. Lazo y Tristán Matta; Sur, Av. Lazo, Tristán Matta y otros propietarios; Oriente, calle Manuela Errázuriz y otros propietarios y Poniente, Av. Club Hípico. Inscripción dominio predio expropiado a fs. 8.981 N° 15.164, del año 1948, del R. de P. del C. de B. R. de Stgo. Indemnización de común acuerdo fijada en E° 2.276.725 en cuatro cuotas iguales anuales; consignándose E° 569.181,25 cuenta corriente este Juzgado, ordenándose esta publicación para que terceros interesados hagan valer sus derechos conforme art. 30 Ley N° 5.604. El Secretario

A-4-6

CORPORACION de Servicios Habitacionales. Extracto de la Resolución N° 1834, de fecha 26 de noviembre de 1971. Ref. Ampliación de nómina de personas con derecho a obtener títulos de dominio en la Población "Teniente Coronel Bueras" Comuna de Maipú. Vistos y teniendo presente: g) Lo prescrito en los Arts. 8, 10, 11 y en el Párrafo IV de la Ley 16.741 de 8 de Abril de 1968. Resuelvo: 1.- Acójanse las solicitudes presentadas por los pobladores, de la población "Teniente Coronel Bueras", de la Comuna de Maipú, las cuales corresponden a las siguientes personas: Nombre, Sitio, Precio, Saldo. 1.- Guillermo Cáceres Mejías, 9-10, E° 820, Cancelado; 2.- Emilio Marín Cuevas, 14, 476,10, Cancelado; 3.- Victoria Samaniego Diez, 27, 425,10, Cancelado; 4.- María Contreras Navarro, 30, 506,61, Cancelado; 5.- Gilberto Márquez Henríquez, 31, 505,10, Cancelado; 6.- Francisco Barrera Valdivia, 45, 395,10, Cancelado; 7.- Feliçindo Ortiz Pavez, 51, 501,50, Cancelado; 8.- Orlando Calderón, 52, 500,00, Cancelado; 9.- Wilda Lagos Muñoz, 56, 430,50, Cancelado; 10.- José Muñoz Cid, 58, 427,50, Cancelado; 11.- Juan Gálvez Mejías, 75, 517,50, 129,76; 12.- Humberto Pellegrini G., 78, 427,50, Cancelado; 13.- Segundo Navarro Reyes, 79-80, 894,10, Cancelado; 14.- Luis Gajardo Pincheira, 81, 447, Cancelado; 15.- Onésimo Calderón Calderón, 82, 512, 63,16; 16.- Hilda González Calderón, 97, 451,05, Cancelado; 17.- José Gatica Aguilar, 99, 451,05, Cancelado; 18.- Luis Oñate Gómez, 111, 3.800,00, Cancelado; 19.- María Salazar Becerra, 115, 504, Cancelado; 20.- Luis Fuentealba Burgos, 116, 504, Cancelado; 21.- Teresa A. Morlans Pérez, 133, 504, Cancelado; 22.- Angela Pérez Rojas, 137, 596,90, Cancelado; 23.- Nelly Pinto Contreras, 139, 1.847,50, Cancelado; 24.- Juana Arrizaga Barseló, 155, 2.100, 660; 25.- Elena Adasme Chávez, 157, 540, Cancelado; 26.- Sergio Christian Cruz, 167-168 - 169, 1.512, Cancelado; 27.- Sergio Espinoza Zamora, 178, 4.000, Cancelado; 28.- Luis Marín Alvarez, 197, 600, Cancelado; 29.- Héctor Escárate Avila, 232, 570, Cancelado; 30.- René Leyton Rojas, 195, 375, Cancelado; 31.- Amanda Cruz Contreras, 234, 584, Cancelado; 32.- Pedro González Paredes, 250, 3.200 Cancelado; 33.- Juan Edo. Fuentes Aravena, 259, 604, 660; 34.- Juana Ramírez Martínez, 276, 1.600, 476; 35.- Rosa Flores Aravena, 289, 556,56, 119,88; 36.- Marciano Cavalli Pamparone, 290, 576,40, 660,00; 37.- Joaquín García Prieto, 299, 3.000, Cancelado; 38.- María Trella Jorquera, 300, 525, Cancelado; 39.- Sucesión Guillermina Arriaza, 292, 1.604, 550,00; 2.- Recházanse las solicitudes de las siguientes personas correspondientes a la Población "Teniente Coronel Bueras" por existir derechos preferentes sobre los sitios solicitados por ellos, sin perjuicio del derecho que les confiere el Art. 32, de la Ley 16.741, para reclamar ante los Tribunales de Justicia. Nombre, Sitio, Saldo. 1.- Mario Durán Valenzuela, 27, Pagado; 2.- José Nicolás Cárdenas Tello, 300, Pagado; 3.- Las personas cuyas solicitudes han sido rechazadas tendrán derecho de acuerdo a lo prescrito en el N° 4 del Art. 30 de la Ley 16.741 a que se le restituyan los valores que han pagado por el precio del sitio, este giro se hará con cargo a los fondos depositados por los pobladores en la Caja Recaudadora de la Sección Loteos Irregulares y que correspondan a los saldos de precio que adeudaban al propietario y loteador. La indemnización de perjuicios será determinada, por la vía incidental, por el Juez de la causa. 4.- Utilizar para la singularización de los sitios de la Población "Teniente Coronel Bueras" el plano archivado en el Conservador de Bienes Raíces de Santiago bajo el N° 15.435 de Abril de 1966. 5.- Notificar la presente Resolución a todos los interesados mediante la publicación de un aviso en el Diario "La Nación" de Santiago, a objeto de que dentro del plazo de diez días contados desde la fecha de la publicación formulen los reclamos relativos a la defensa de sus derechos. 6.- Facultar al Abogado Jefe de la Sección Loteos Irregulares para que en nombre y representación de la Corporación de Servicios Habitacionales y en cumplimiento de la Resolución N° 1432 de fecha 5 de octubre de 1971, de esta Fiscalía, comparezca en el otorgamiento de las escrituras que se extiendan y alce el embargo inscrito a Fs. 6224 N° 12.700 del Registro de Prohibiciones del Conservador de Bienes Raíces de Santiago, correspondiente al año 1968. 7.- Los saldos de precios adeudados por los cooperados, como asimismo, los fondos necesarios para cubrir los gastos de escrituras en Notaría y Conservador de Bienes Raíces deberán pagarlos en la Caja Recaudadora de la Sección Loteos Irregulares antes de la suscripción de las respectivas escrituras. 8.- Apercibir a las personas que por cualquier causa proporcionen a sabiendas, a la autoridad administrativa, pruebas, documentos, testimonios o cualquier otro antecedente falso, que serán sancionados como autores del delito que establece el Art. 210 del Código Penal, previo ejercicio de las acciones que procedan por parte de la Corporación. Transcríbase, Comuníquese y Publíquese en el diario La Nación de Santiago. Roberto Donoso Salinas, Fiscal.

C-4-6

Segundo Juzgado posesión efectiva Ro Pailhade Gelly a Jeanne Prieto Peilhade tase artículos 33/37 16.271.

Segundo Juzgado posesión efectiva Ama les Riquelme a Teresa Riquelme

Segundo Juzgado posesión efecva Gabr do Mejías, Daniel An y Gabriela Mejías Tramitase artículos 33 N° 16.271.

Habiéndose extraviado 1190779 Banco del Es teneciente a Gabriela del Río queda nula por a

Habiéndose extraviado 1.089.792 y 1.076.58 Banco del Estado pert a Juana Kusanovic queda nula por aviso

Segundo Juzgado posesión efectiva Luis Quindos a Luis, Carlos Magdalena y Graciela Rodríguez y Graciela Velasco, sin perjuicio última, como cónyuge

Segundo Juzgado posesión efectiva Ub Dorguett y Flonde Droguett a Berta Lira A

Segundo Juzgado posesión efectiva Leighton Leighton a Roberto Leighton Ba perjuicio derechos cóny Bañados

EXTRACTO de la Reso 1795 de fecha 19 de n de 1971 REF personas con derecho dominio en la pobla Rosario" de Conchal Acójanse las solicitudes tadas por los pobladores Población "EL ROSARIO" Comuna de Conchalí, la corresponden a las personas NOMBRE PRECIO: SALDO 1.- Avilés; 1, 1.200,00 Julia Astorga Valle 2 312,04: 3.- Eduardo Vargas, 3, 1.200,00 Santiago Medina 2.400, 00, 145,50 Gutiérrez Yáñez, 6, 1.20 gado: 6.- Adelina Vill quelme, 7, 1.200,00 Olga Mendez 1.200,00, 350,75 8 je, Mendez 9, 1.200,00 9.- Sergio Apablaza 1.500,00, 35 Alejandrina Murua 1.200,00, 209,25 Baeza Pino 12, 393,75; 12.- Juan Ag rra, 13, 1.200,00, 44 Rubén Carrasco 1.200,00, 195,75 Pulgar Fuentes 16 265,75; 15.- Carlos 17, 1.200,00, 85,75 Martínez Aqueve 1.200,00, 387,25 Malagueño Díaz, 19 367,25: 18.- 20, 1.200,00, Sergio Nasta 1.200,00, 336,25: drino González, 22 349,75; 21.- Rosa 1.700,00, 1.015,00 dor Kunst Aranc 1.200,00, 467,15 Yáñez Arriagada 25 237,25; 24.- Luis 26, 1.200,00, 465,75 zar para la singulariz sitios el plano de los Población "El Ros fuera aprobado por la palidad de Conchalí Alcaldicio N° 73 de Agosto de 1963, 3.- Abogado Jefe de la S teos Irregulares nombre de la Corp Servicios Habitacio cumplimiento de la R N° 1432 de fecha 5 de 1971 de esta comparezca en el oto de las escrituras que dan y alce el embargo Fs. 4585 N°s 9269 Registro de Inter Prohibiciones de Conservador de Bienes Santiago, correspondie 1968 4.- Informe teresados que debe nar con anterioridad ción de la respectiva en la Caja Recau Loteos Irregulares los precios pendientes y necesarios para cubrir de escritura en Notaría vador de Bienes Raíces ficar la presente Re todos los interesados la publicación de un Diario "La Nación" de a objeto que dentro de diez días contados des de publicación for reclamos relativos a la sus derechos 6.- Ap personas que por cua sa proporcionen a sab autoridad administra bas, documentos, te testimonios o cualquier tecedentes falsos, que cionados como auto que establece el Art. Código Penal, previo las acciones que pr parte de esta C Transcríbase Publíquese en el NACION de Santia Donoso Salinas Fiscal

CINES DEL CENTRO

ASTOR: Estado 257 (392112). Desde las 10.55 hrs. La furia del vengador

BANDERA.- Bandera 76. Tel 714403. Desde las 10 hrs."El Fulgurante Sol del Desierto". May de 14

CITY.- Agustinas 1022. Tel 66687.Huelga Legal.

CENTRAL.- Huérfanos 930 Tel. 33555. Desde las 11 hrs. Ulises. May de 14.

CERVANTES. M. Cousiño 134 (381894). Desde las 13 hrs. Modisto de Señoras.

CINELANDIA. Puente 540 (67932). Desde las 13 hrs. La mano del muertito. Caballo Prieto y Azabache. Lucio Vásquez.

CAPRI. Monjitas 825. Tel. 392414. Desde las 10 Hrs. Cuando es preciso ser hombre. Sed de venganza.

CONTINENTAL Plaza Bulnes 57 (60735). Desde las 14 hrs. Ulises. May. de 14.

DUCAL. Agustinas 777. Tel. 35375. Desde las 10.55 Hrs."La Monja de Monza". May. de 21

ESPAÑA. Estado 337. Tel. 398488. A las 13.45, 15.45, y 17.45 Hrs., "Acompáñame"

FLORIDA. Estado 226 (34289). Desde las 13 hrs. La fidelidad. May. de 21

GRAN PALACE. Huérfanos 1176 (60082). 15; 18.45 y 22 hrs. Salomón y la Reina de Saba.

HUELEN. Huérfanos 779. Tel. 31603. Desde las 11 Hrs. Días de Iras". May. de 18.

HUERFANOS. Huérfanos 930. Tel. 36707. Desde las 11 Hrs. Seis monedas por tu sueño". May. de 14.

IMPERIO. Estado 215. Tel. 397960. Desde las 10 Hrs. Girly, una nena fatal. May. de 18.

KING. Huérfanos 840. Tel. 32838. Desde las 10 Hrs. El extraño de pelo largo. May. y Menores.

LIDO. Huérfanos 680. Tel. 34366. Desde las 11 Hrs. Un extraño amor. May. de 18.

LUXOR. Bandera 236 (84688). Desde las 13 Hrs.Los siete proscritos.

MAYO.- Monjitas 879 (391201). Desde las 10 hrs. Doce del patíbulo. May. de 18.

METRO. Bandera 141 (61570). Desde las 10.30 Hrs. Quendo Profesor. May. de 21

NILO. Monjitas 879. Tel. 392078. Desde las 10 Hrs. Zacarías May. de 18.

PACIFICO. Huérfanos 1147. Tel. 62921. Desde las 10.30 Hrs. Mujeres en la noche. May. de 21

PLAZA. Compañía 1068. Tel. 34714. Desde las 10 Hrs. Las tres caras del amor. May. de 21

REAL. Compañía 1068 Tel. 65555. Desde las 11 Hrs. Los muchachos del barrio. May. de 14.

REX. Huérfanos 735. (31144). Desde las 11 Hrs. Simón el bribón. May. de 18.

RIO. Monjitas 743. Tel. 33550 Desde las 11 Hrs. La otra cara del amor. Qué se le dice a una dama desnuda.

RITZ. San Antonio 50. Tel. 380613 Desde las 11 Hrs. El Sátiro. May. de 21

RIVIERA. D. Cervantes 802. Tel. 36093. Desde las 13 Hrs. El amor, la mujer y el dinero. La leyenda de Lilian Clare.

ROXY. Huérfanos 1055. Tel. 80809. Desde las 10 Hrs. Sed de crimen. Cuando es preciso ser hombre.

SAN MARTIN B. O'Higgins 776 Tel. 35357. Desde las 11 hrs. El Arreglo. Los Malditos.

SANTA LUCIA A. B. O'Higgins San Isidro Tel. 64718. A las 15, 18.30, y 22 Hrs. Tora,Tora,Tora. May. de 14.

SANTIAGO Merced 829 Tel. 32888 Desde las 11 hrs. La Caja Siniestra.May. de 18.

SAO PAULO Merced 772 Tel. 394976 Desde las 11 hrs. Sandro, en Muchacho. Menores.

TOESCA.- Huérfanos 1313 (711562). Desde las 13 hrs. La basura. El tunco Maclovio

TIVOLI Huérfanos 1313 Tel. 711562 Desde las 13 hrs. El Tunco Maclovio. La Basura.

VICTORIA Huérfanos 827 Tel. 30021 Desde las 11 hrs. La Condesa de Drácula May. de 18.

WINSOR: Moneda 1055 (89761). Desde las 10.55 hrs. Los desvíos del sexo

YORK Ahumada 166 Tel. 66687 HUELGA LEGAL

ECONOMICOS

6 JUDICIALES Y LEGALES

EXTRACTO de la Resolución N° 1835 de 26 de Noviembre de 1971 REF. Nómina de personas con derecho a obtener título de dominio en la población denominada "Villa Principal" de la Comuna de Conchali. 1) Acójanse las siguientes solicitudes presentadas por los pobladores del loteo denominado "Villa Principal" NOMBRE, SITIO, VALOR SALDO. Eugenio Báez Wilson, 1, E° 1.500, Cancelado; Horacio Jiménez Espinoza, 2, E° 1.500, Cancelado; Tomas Antonio Perdiguero, 3, E° 1.500, Cancelado; Luis Zúñiga Farias, 4, 1.500, Cancelado; Eliana Fernández Manosalva, 5, E° 1.500, Cancelado; Fernando Avilés Avilés, 7, E° 1.500, Cancelado; Fernando Vargas Rodríguez, 8, E° 1.500, Cancelado;Elena Vega Moya, 9, E° 1.500, Cancelado;Luis Alfaro Naranjo, 10, 1.500, Cancelado;Altamiro Obreque Jañas, 11, 1.500, Cancelado;Ema Aguilera Rebolledo, 12, 1.500, Cancelado;Felisa Ramírez y Elena Ramírez Bravo, 13, 1.500, Cancelado;Carmen Serey, 14, 1.500, Cancelado;Ramón Castillo, 15, 1.500, Cancelado;Rosalido Barrios Muñoz, 16, 1.500, Cancelado; Ismael Román Corrales, 17, 1.500, Cancelado, Arturo Lecaro Lecaro, 18, 1.500, Cancelado José Herrera Herrera, 19, 1.500, Cancelado;Sergio Muñoz Garcez, 20, 1.500, Cancelado; Hipólito Orellana, 21, 1.500, Cancelado;Enrique Estrada, Gutiérrez, 22, 1.500, Cancelado; Juan Ortiz Muñoz, 23, 1.500, Cancelado;Luis Gomez Tórrez, 24, 1.500, Cancelado; Inés Peña Mella, 25, 1.500, Cancelado; Ramón González Meña, 26, 1.500, Cancelado;María Leontina Silva, 27, 1.500, Cancelado; José Ureta Salazar, 28 1.500, Cancelado; Edelmira del Carmen Osorio, 29, 1.500, Cancelado; Altamiro Obreque, 30, 1.500 Cancelado; María Rojas Lecaro, 31, 1.500 Cancelado;Juan Pizarro Gaete, 32, 1.500, Cancelado;Luis Alberto Bustos, 33, 1.500, Cancelado;Ignacia Leiva Miranda, 35, 1.500 , Cancelado;Manuel Sánchez Moris, 36, 1.500, Cancelado Mario Rivas Jaras, 37, 1.500, Cancelado;Eduardo Plaza Plaza, 38, 1.500, Cancelado; Clorinda Bustos Catalán, 39, 1.500, Cancelado; Alberto Báez Wilson, 40, 1.500, Cancelado; Segundo Godoy, 41, 1.500, Cancelado; Raquel del Carmen Díaz, 42, 1.500, Cancelado; Silvia del Carmen Carrasco, 43, 1.500 , Cancelado;Nancy Dinamarca, 44, 1.500, Cancelado; Miguel Arateda Jiménez, 45, 1.500, Cancelado;José Vira Stuardo y Riquelme Manuel, 47, 1.500 Cancelado; Marta Calderon Lizana, 48, 1.500, Cancelado; Ernesto González Sepúlveda, 49, 1.500, Cancelado; Armando Coña Epullan, 50, 1.500, Cancelado; José Cáceres y Manuel Caceres, 51, 1.500, Cancelado; America Ester Araya, 52, 1.500, Cancelado;Eliana Morales Caro, 53, 1.500, Cancelado; Erna Alarcón Isla, 54, 1.500, Cancelado; Ruben Castro Carvajal 55, 1.500, Cancelado; Ramon Alvear Suazo, 56, 1.500, Cancelado; María Gonzalez Céspedes, 57, 1.500 Cancelado; Manuel Farías Lagos, 58, 1.500, Cancelado; Enrique Careceda y Jorge Guajardo, 59, 1.500,Cancelado; Jorge Acosta Rojas, 60, 1.500 Cancelado, Sede Social, 61, 1.500, Cancelado; Reinaldo Vergara, 62, 1.500, Cancelado; María Contreras Guzmán, 63, 1.500, Cancelado; Deida Donoso de Quiroga, 64, 1.500, Cancelado; Juan Castillo Henríquez, 65, 1.500, Cancelado; Yolanda Vargas Cerda, 66, 1.500, Cancelado; Juan Huircan Quilican, 67, 1.500, Cancelado;Hernán Fuentes Beltrán, 68, 1.500, Cancelado; Pradelina Díaz, 69, 1.500, Cancelado; Hilda Barahona, 70, 1.500, Cancelado; Andrés Salazar Carvajal, 71, 1.500, Cancelado; Osvaldo Alburquenque, 72, 1.500, Cancelado; Esteban Alvarado Rodríguez, 73, 1.500 Cancelado; Esteban Alvarado y Leoncio Faúndez, 74, 1.500, Cancelado; Gabriela Meléndez de Faúndez, 75, 1.500,Cancelado; Pedro Antonio Coñoman Painecura, 76, 1.500, Cancelado; Margarita Marianger Vergara, 77, 1.500, Cancelado; Manuel Sarmiento Toledo, 78, 1.500, Cancelado; Fresia del Carmen Poblete, 79, 1.500, Cancelado; Mario Rivera Alcayaga, 80, 1.500, Cancelado, Ramon Tapia Chamorro, 81, 1.500, Cancelado; Laderlinda Urra Vivanco, 82, 1.500, Cancelado; Julia Martínez Martínez, 83, 1.500, Cancelado; Osvaldo Garcés Sáez, 84, 1.500, Cancelado; Luis Alberto Osorio Bugeño, 85, 1.500 Cancelado; Daniel Peralta Marambio, 86, 1.500, Cancelado; Rosa Zamorano y Víctor Zamorano Moscoso, 87, 1.500 Cancelado; Juan Canales Herrera y Amador Espinoza Palomino, 88, 1.500, Cancelado; Pedro Pérez Vargas, 89, 1.500, Cancelado; Héctor Mancilla Avila, 90, 1.500, Cancelado, Marta Sánchez Yáñez, 91, 1.500 Cancelado; Oscar Astudillo Rojas, 93, 1.500, Cancelado; Jose Román Basualto, 94, 1.500 Cancelado; Mariana Sanchez Yañez, 95, 1.500, Cancelado; Augusto Cataldo Peña, 96, 1.500 Cancelado 2.- Utilizar para la singularización de los sitios el plano de la población "VILLA PRINCIPAL" aprobado por la I. Municipalidad de Conchli y archivado en el Conservador de Bienes Raices de Santiago bajo el N° 14.327 correspondiente al año 1964 3.- Facultar al Abogado Jefe de la Sección Loteos Irregulares para que en nombre de la Corporación comparezca en el otorgamiento de las respectivas escrituras que se extiendan y además alce el embargo inscrito a Fojas 2385 N° 4839 del Registro de Prohibiciones de Enajenar del Conservador de Bienes Raices de Santiago, correspondiente al año 1971 4.- Notificar la presente Resolución a todos los interesados mediante la publicación de un aviso en el Diario "La Nación" a objeto de que dentro del plazo fatal de 10 días contados desde la fecha de publicación formulen sus reclamos relativos a la defensa de sus derechos 5.- Informar a los interesados que deberán consignar en la Sección Loteos Irregulares los fondos necesarios para cubrir los gastos de Notario y Conservador de Bienes Raices 6.- Apercibir a las personas que por cualquier causa proporcionen a sabiendas a la autoridad administrativa, pruebas, documentos, informaciones, testimonios o cualquier otro antecedente falso, que serán sancionados como autores del delito que establece el Art. 210 del Código Penal, previo ejercicio de las acciones que procedan por parte de esta Corporación Transcribir, comuníquese y publíquese en el diario LA NACION de Santiago. Roberto Donoso Salinas Fiscal
C-4-6

SEGUNDO Juzgado Civil Mayor Cuantía Santiago Expediente 43530 "Vera Arturo - Flores María" — Nulidad matrimonio En rebeldía dúlica dictóse siguiente auto prueba Santiago 25 octubre 1971.Vistos. Recíbese causa prueba fijándose hecho controvertido siguiente Lugar que partes tenían domicilio, residencia, durante tres últimos meses anteriores fecha manifestación y matrimonio Recepción testimonial fíjanse dos últimas audiencias probatorio quince horas ¡Elía Osorio. Manuel Puga Lo que notifico a María Flores Asenjo Secretaria
A-4-6-7-6

PRIMER Juzgado, Bandera 342, citase parientes del menor Fernando Urria Urzúa, audiencia trece del presente, quince horas, para deliberar acerca curador propuesto Secretario
A-6-7-9-E

CUARTO Juzgado concedió posesión efectiva testamentaria Sady Concha Stuardo a Corporación Suddha Dharma Mandalam, Sección Chilena, su heredera universal, con beneficio inventario. Practicaré inventario solemne bienes causante nueve diciembre, diez horas. Secretaria
A-4-6-7-6

CUARTO Juzgado concedió posesión efectiva Miguel Cañas Rivas a Berta Adriana, María Eliana, Gerarda Palmira, Luis Amador, Víctor Manuel, Miguel Segundo y Yolanda del Carmen Cañas Alvarez, sin perjuicio derechos cónyuge Clementina Alvarez Díaz
A-4-6-7-6

CUARTO Juzgado concedió posesión efectiva Nicasio Rivas Silva a Juan Nicasio Rivas Urtubia, sin perjuicio derechos cónyuge Lucinda Urtubia Villarroel
A-4-6-7-6

CUARTO Juzgado concedió posesión efectiva María Elena Julio Miranda a Sylvia Ana Ernestina, Jorge Federico Guillermo y María Liliana del Carmen Hess Julio, sin perjuicio derechos cónyuge Jorge Hess Jessen
A-4-6-7-6

Segundo Juzgado concedió posesión efectiva Mercedes Rojas Sotomayor a Enrique, Roberto y Lucía Bañados Rojas y Carlos Leighton Bañados
A-4-6-7

CUARTO Juzgado Civil Mayor Cuantía cita parientes menores Vivianne Cecilia y Lissette Ana del Carmen Lafernere Molina audiencia nueve diciembre, diez horas, fin deliberar nombramiento guardador Secretaria
A-4-6-7-E

7 REMATES

REMATE Veintidós presente, diez horas, saldrá remate ante Segundo Juzgado Civil Mayor Cuantía Santiago, inmueble calle San Pablo 1417-1419 esta ciudad, Rol Avalúos Santiago Centro 258/2, inscrito fojas 17.223 N° 20.334, Registro Propiedad Conservador Bienes Raices Santiago 1968. Mínimum E° 165.718 pagaderos 50% contado, saldo un año. Garantía 10% mínimum. Bases, antecedentes, Secretaría Tribunal, expediente 34.825 "Toledo Floreal-López Félix" ejecutivo. Secretaria
A-5-7

REMATE Diciembre 20 a las 18 horas, en Bandera 342 tercer piso, Secretaría Quinto Juzgado Civil, propiedad calle Huáscar 1408 Ñuñoa. Mínimo rebajado E° 120.000 contado, saldo si lo hay en dos cuotas a 6 y 12 meses desde fecha suscripción escritura, más interés 18% anual y máximo legal en caso mora. Garantía 10% mínimo en efectivo, vale vista o cheque. Transferencia y gastos por mitades. Antecedentes oficina Juez Partidor, don Franklin Geldres Aguilar, Ahumada 370 Of. 533 fono 84948 expediente partición Suc. Leopoldo Soler, Luis Manterola Actuario
A-4-11-19-20-7

REMATE 20 presente, 15 horas, saldrá remate, ante Segundo Juzgado Civil Mayor Cuantía Santiago, Parcela 8 San Juan de Viluco o Hijuelá Larga, Linderos, Buin inscrita Fs. 168 vta. N° 314 año 1948 Registro Propiedad Conservador Maipo. Mínimo E° 134.585, pagaderos contado saldo 6 meses, ma s 18% anual quedando hipotecado. Boleta 10% mínimo. Bases antecedentes juicio Ejecutivo N° 39.361 "Escuadero - Lecaros" Secretario.
A-7-7

8 CITACIONES

COOPERATIVA de Vivienda y Servicios Habitacionales "Lumen Ltda" de Maipú, Cita a reunión Extraordinaria a todos sus socios para el domingo 5 de Diciembre de 1971 a las 10 horas en primera citación y 10.30 en 2ª Citación, en la sede social Lumen N° 90 Maipú Tabla 1° Aprobación de préstamo e hipotecas Consejo de Administración
A-4-5-8

SE cita a todos los socios del Sindicato Profesional de EE y OO para el lunes 6-XII-71 a la elección de nueva directiva periodo 1971 - 1972 en el local ubicado en Sta Victoria N° 391 a las 17.30 horas Presidente
A-6-6

Sindicato Profesional de E. E. y O. O. de Arturo Linsner- Dimacofi S. A. C. cita a sus socios para el 6 de Diciembre 1971 a las 17.30 horas para elegir su nueva directiva periodo 1971- 1972 ante un inspector del Trabajo en Santa Victoria 391
A-4-8

10 VARIOS NO CLASIFICADOS

E° 10.000 Se vende Camión Chevrolet 31 Calle Campanario 3321 Entre Pedro Donoso y Urmeneta
A-6-10

AVISO al comercio y público del país. Elías Nazar Naser avisa al comercio y público del país que no tienen vendedores fuera de su establecimiento comercial, cualquiera persona que se haga pasar por vendedor o representante mío es falso. Sírvase denunciarlo a la policía
A-3-10

SE arrienda camioneta por día llamar teléfono 55555 Anexo 3 Patricio Cabezas o Enrique Martínez de 9 a 15 horas
A-4-10

SE NECESITA modista cortadora que sea competente, San Martín 189 fono 723241
Z-6/10

SERVICIO Renault-Fiat. Atiende sábado de 8.30 a 17 horas Bernal del Mercado 185
A-4-10

CARTELERA DE CINE

SECTOR PLAZA ITALIA

NORMANDIE Alameda 139 Tel 392749 Desde las 14 hrs. La Fiaca, La Batalla de Nerevat.

SECTOR ÑUÑOA-PROVIDENCIA VITACURA

ANDES Avda. Irarrázaval 1435 Tel. 43811 Desde las 14 hrs. Africa adiós, Las Venus modernas, La cueva del Vampiro.

CALIFORNIA. (498061). 16.30; 19 y 22 hrs. Esto sí es Elvis

DANTE Washington 26 Tel 494359 Cerrado por reparaciones pronto reapertura

EGAÑA. (271026). Desde las 15 hrs. Rosas blancas para mi hermana negra. Patrulla de valientes.

EL GOLF.- (480046). 17 y 21.30 hrs. La hija de Ryan.

HOLLYWOOD Irarrázaval 2900 Tel. 42389 Desde las 13 hrs. Acusado en falso. Mientra la ciudad duerme. Alejandro el Grande

LAS CONDES Apoquindo Noruega Tel. 484067 A las 16, 19 y 22 Simón el bribón May. de 18

LAS LILAS E. Yáñez J. de Dios Tel. 431160 A las 16, 19 y 22 hrs. Las tres caras del amor. May. de 21

LO CASTILLO Vitacura Tel 481981 A las 16, 19 y 22 hrs. Elvira Mandigan May. 18

MARCONI. (42867) 16; 19 y 22 hrs. Amo a mi mujer,pero.

MACUL.- (213418). Desde las 14.30 hrs. Programa triple.

ORIENTE P. de Valdivia 099 Tel 41345 A las 16.30, 19.15 y 22.15 hrs. "Millie" May. de 14

P. DE VALDIVIA P. de Valdivia Bilbao Tel. 43948 A las 16, 19 y 22 hrs. Girly, una nena fatal. May de 21

VERDI P. de Valdivia 5273 Tel 499704 Desde las 14 hrs. El manantial del amor. Desnudarse o morir. Los soldados vírgenes

10 DE JULIO-FRANKLIN-AVDA. MATTA-GRAN AVENIDA

GRAN AVENIDA Gran Avenida 4830 Tel. 52163 Desde las 14 hrs. La caja siniestra May. de 18

LIRA Pintor Cicarelli 293 Tel. Tel 511704 Desde las 14 hrs. Los intocables, Dios los cría Ringo los mata, La ingenua pecadora.

MISTRAL.- (63994) Desde las 13 hrs. Sor Citroen. La venganza de Huracán Ramírez. La cigarra está que arde.

MODERNO Gran Avda. 6544 Tel. 581782 Desde las 14 hrs. Un tren para Durango, La balada del soldado, Angélica, la marquesa de los Angeles

ROMA 967258). Desde las 14 hrs. Mis espuelas de plata. El abrazo de los libertadores. El arreglo.

SUR San Diego 935 (61524) Desde las 13 hrs. Sucedió en Miami. Llamada para el muerto. Casino Royale

IMPERIAL San Diego 1344 (561132) Desde las 14 hrs. Cuando los hijos se van, Mi héroe temeroso, Rosas blancas para mi hermana negra

ALHUE. (581427). Desde las 14 hrs. Caballo prieto y azabache. Amores de Juan Charrasqueado. Mis espuelas de plata.

AMERICA. (52443). Desde las 11 hrs. Beneficio del personal. La venganza del vampiro. Arrullo de Dios. Un Quijote sin mancha. Cupido motorizado.

ESMERALDA (63403). Desde las 13 hrs. Acusado en falso. Mientras la ciudad duerme. Alfredo,el Grande.

MONACO.- (382845) Desde las 13 hrs. Trampa 22. Furor de juventud. Sansón y Dalila

SAN DIEGO. (81093). Desde las 14 hrs. María Isabel. El hijo desobediente. La mano del muertito.

SAN MIGUEL Avda. Euclides 1202 Tel. 51263 Desde las 14 hrs. La balada del Desierto. La gran esperanza blanca. Monty Walchs.

PORTUGAL 10 de Julio 242 Tel. 34816 Desde las 14 hrs. La última aventura. Río Seco. La pandilla salvaje.

PRAT. (50754). Desde las 13 hrs. El caballo bayo. Mis espuelas de plata. Los amores de Juan Charrasqueado.

SECTOR QUINTA NORMAL

IDEAL CINEMA Mapocho 4117 Tel. 713384 Desde las 14 hrs. Los visitantes de la noche. El círculo, Un hombre temerario.

MAIPO. (731982). Desde las 14 hrs. El dorado. La patrulla de los valientes. Un chileno en España

SECTOR SAN PABLO-ALAMEDA ESTACION-BRASIL

O'HIGGINS. (86929). Desde las 13 hrs. A sangre fría. Como salvar el matrimonio. La pieza del diablo.

ALAMEDA Alameda 2987 Tel 91254 Desde las 12.30 hrs. La balada del Desierto, La gran esperanza blanca, Monty Walchs

ALCAZAR (8122). Desde las 14 hrs. El desierto rojo. Africa adiós. Las Venus modernas.

BLANCO ENCALADA Blanco Encalada 2820 Tel. 91787 Desde las 14 hrs. El profesor Patagónico, La guerra de los botones. La noche se hizo para robar

ALESSANDRI Alameda 2987 Tel. 86848 Desde las 11 hrs. La Condesa de Drácula. May. de 18

CARRERA Desde las 14 hrs. Furor de juventud. Sansón y Dalila. Trampa 22.

COLON San Pablo-Maipú Tel 733146 Desde las 14 hrs. Caliche sangriento. La cueva de los vampiros, Frankeinstein conquista el mundo

MINERVA San Pablo 3230 Tel. 733342 Desde las 13 hrs. El profesor Patagónico. La guerra de los botones. La noche se hizo para matar

MONUMENTAL.- (791345). Desde las 14 hrs. Un hombre temerario. Los visitanes de la noche. El círculo rojo.

SECTOR INDEPENDENCIA VIVACETA EL SALTO

VALENCIA (370288). Desde las 14 hrs. El cinturón de castidad. Flor del carmen. El arreglo.

LA PALMILLA (773185). Desde las 14 hrs. Programa triple.

NACIONAL Independencia 801 Tel. 370594 Desde las 13 hrs. El círculo rojo. Los visitantes de la noche. El sabor de la muerte.

CINES COMUNALES.

MAIPU. (Maipú). Desde las 15 hrs. Como robar millones sin esfuerzo. Los mochileros.

DIANA. (Cartagena). Desde las 15 hrs. Los pequeños.

PLAZA.- (Talagante). Desde las 17 hrs. Con el Santo y la Limisna. El Imperio del Sol

SANTIAGO (San Bernardo). Desde las 14 hrs. Sólo los bravos volvieron. El amo de las islas.

VICTORIA. (San Antonio). Desde las 15 hrs. Santiago quiendo. Alias el rata.

TEATROS

ANTONIO VARAS. Morandé 25 (61200) Dpto. del teatro de la U. de Chile 19.38 hrs. "La madre", de Gorki- Brecht.

ALEPH.- Lastarria 90.Grupo Aleph,20 hrs. "Viva in-mundo de fantacia".

CAMILO HENRIQUEZ. Amunátegui 31 Tel. 88959.- Descanso.

CAFE CONCIERTO NAHUEL CLUB. Agustinas 540 Grupo Pincheira. 23 hrs. "Luna llena" de Markos Cvitanic.

CARLOS CARIOLA San Diego 248 (89950) Cía. de Silvia Piñeiro. 19.15 y 22.15 hrs. "Como en la gran ciudad", de Letelier y Flores.

EL TUNEL.- Mimós de Noisvander;20 hrs. "Adiós papá", de Noisvander y Cornejo, 23 hrs.: "Agamos el amor", de Edmundo Villarroel

LA COMEDIA.- Merced 349. Tel 391523. ICTUS. Descanso.

MARU. Huérfanos 786 (397907). Cía. de Lucho Córdoba y Olvido Legula. 19.15 y 22.15 hrs. "Simplemente marido" de Lucho Córdoba.

MONEDA. Moneda 920 (715451). Cía. de Américo Vargas y Pury Durante 19.15 y 22.15 hrs. "Deliciosamente infeliz", de Francoise Dorin.

MUNICIPAL DE LAS CONDES.- Av. Apoquindo 3384 (480531). Cía.Ferrada-Romo.19.45 hrs. "El sabueso", de Anthony Shaffer.

OPERA.- Huérfanos 837 (30176). Cía de revistas Bim Bam Bum. 19; 21.40; y 23.15; hrs. Divertidísima.

PICARESQUE.- Recoleta 343. Tel 776883.- 20 y 23 hrs. Cía.de revistas Strip Tease.

PETIX REX.- Huérfanos 735 (31143). Cía. de Los Cuatro.19.15 hrs. "25 años después", de Pedro Vienna.

TEATRO DEL ANGEL. San Antonio 255 (33605) Teatro del ángel. 19.30 y 22.15 hrs. "El botín" de Joe Orton.

¡ EL FESTIVALAZO DEL AÑO !!... LO MEJOR DE LO MEJOR

MAÑANA en VERMUT 6,40 y NOCHE 9,40

con asistencia especial de CINCO MIL FALDAS AMARILLAS y todos los que GUSTAN de las canciones y ritmos nueva ola

A "GO-GO" en el CAUPOLICAN

GRAN FESTIVAL DESPEDIDA DE SOLTERO DE POLLO FUENTES

MAÑANA DOS ULTIMAS PRESENTACIONES COMO "ASTRO SOLTERO"... POLLO FUENTES SIEMPRE FAVORITO EN LA ONDA POPULAR... ¡LE LLEGÓ LA HORA!!

JOSE ALFREDO FUENTES con la GRAN ORQUESTA SINFONICA JUAN AZUA de 18 instrumentistas cantará la canción premiada en Tokio "CON TODO MI AMOR", original del Pollo y 10 éxitos más.

GLORA BENAVIDES

Voz de Oro Pasional.

SONORA PALACIOS

Orquesta N° 1 de prestigio europeo

EL CLAN LOS PARRA.

Extraordinario grupo folkloristas juveniles con HILDA, NICANOR, MARIA ELENA, DANIEL, CARMEN y ROBERTO PARRA.

Y - magnífica adhesión al Pollo Fuentes- LOS TITANES DE LA RISA,la famosa audición Radio Portales.

HOGAR DULCE HOGAR.

Con EDUARDO DE CALIXTO.

LA SUEGRA, EL TERESO, LA SINFOROSA, EL EMETERIO y LA RACA.

Y también risas gran tonelaje CHICHO AZUA Y ALEGRES ANIMADORES CHICHA FRESCA ANGEL FONTANA y HUGO HELO...

HOY EN VENTA E°25 PLATEA BAJA NUMERADA y E° 15 - quince- platea alta general 2° y 3° pisos del Caupolicán.

SUSPENSION DE BAILE DEL SINDICATO TECNICO "LA NACION"

Sindicato Profesional Técnico "LA NACION" comunica al público, socios y amigos que el Baile que debía realizarse hoy se hará en fecha que se avisará oportunamente. Esto es debido al Toque de Queda por el estado de emergencia que vive el País. Agradecemos a los artistas comprometidos con su colaboración, en igual forma a los que nos acompañan en la jornada Pro Fiesta Navidad de los Socios de este Sindicato.

LA DIRECTIVA

TARIFA DE SUSCRIPCIONES
Anual .... E° 530.-
Semestral 290.-
Trimestral 155.-

LA NACION

SANTIAGO, SABADO 4 DE DICIEMBRE DE 1971

Presidente del Consejo y Director: Oscar Waiss B[illegible]
Director reemplazante: Renán Andrade Martínez
Representante Legal: Jorge Arrate Urzúa.
Propietario: EMPRESA "LA NACION" S.A.
Todos domiciliados en Agustinas 1269, Santiago.

"Se corre" por los tres canales:

HOY PARTE LA MARATON DE LA PATRIA

A las 13 horas de hoy comienza "La Maratón de la Patria", un programa especial que será difundido por todos los canales del país. Este espacio, el más largo trasmitido por la televisión chilena a todo Chile tendrá una duración de 12 horas.

Su finalidad es dar la partida a la campaña de difusión, de los bonos para la reconstrucción, que persigue reunir dinero, mediante el ahorro popular para hacer un fondo que solucione los problemas derivados de los sismos o catástrofes que azotan a menudo a nuestro país.

Este grandioso programa está dirigido y organizado por técnicos, ejecutivos animadores y actores de la televisión chilena. En estas doce horas desfilarán grandes figuras del ambiente artístico nacional e internacional.

Se ha anunciado que cada canal trasmitirá en cadena un programa preparado por su personal y los programas periodísticos serán realizados por los departamentos de prensa de los tres canales santiaguinos.

También habrá un bloque infantil, a cargo de Jorge Guerra y su personaje Pin Pon. Canal 9 por su parte realizará un show espectacular. Otro de los programas especiales que se anuncian para hoy es el que han preparado los actores de "La Manivela".

Entre los artistas extranjeros anunciados para hoy son el italiano Herbert Fagani, Gilbert Becaud, la Orquesta Cubana Revé también participará en la Maratón de la Patria, programa que se transmitirá por red Nacional Televisión.

La orquesta consta de tres violines electrónicos, una viola, tres guitarras eléctricas, un piano, cuatro cantantes, una flauta sitema, una tumbadora, un huiro, un bongó y un timbal.

Sus integrantes han estudiado en la famosa Escuela de Música de Cubanacán. Interpretan principalmente temas del folklore cubano en diferentes ritmos modernos pero manteniendo la estructura básica de ésta.

La Orquesta fue fundada en 1956 y depende del Consejo Nacional de Cultura de Cuba.

Junto a esta orquesta actuarán otros conjuntos y artistas nacionales y extranjeros, entre ellos la cantante uruguaya Susana Di Carlo quien arribará en el día de hoy procedente de Montevideo, y actuará como una contribución a los Bonos de la Reconstrucción.

ACLAMADO EN MEXICO VICTOR JARA

CIUDAD MEXICO (PL). El cantante chileno Victor Jara fue calificado en un comentario del diario "El Universal", "Como un hombre que ha recogido el sentimiento más puro de nuestros pueblos, del Bravo a la Patagonia".

En sus recientes actuaciones en la capital azteca, Victor Jara interpretó sus propias composiciones y además canciones de Violeta Parra y Atahualpa Yupanqui durante las presentaciones efectuadas en la Facultad de Medicina y en la sala Ponce de Bellas Artes.

Considerando por encima de cualquier frontera un latinoamericano, el cantante chileno actúa para el pueblo, el "de abajo", aunque también se refiere al "de arriba" de modo burlón, dice el comentario.

Victor Jara, excelentes comentarios en México

"ARTE PARA TODOS" EN SAN BERNARDO

"ARTE PARA TODOS" prosigue al aire libre. Las actividades de este programa es llevado por la Facultad de Ciencias y Artes Musicales y Escénicas a la Población Los Jardines de Colón de la Comuna de San Bernardo.

Las jornadas comenzaron ayer, para proseguir todos los días restantes de esta semana a las 19,30 horas, actuando en cada día, en forma especial los diferentes conjuntos de la comuna misma.

El Conjunto Folklórico CORFO se ha integrado a las jornadas que desarrolla el programa "Arte Para Todos" semanalmente

Las agrupaciones artísticas que intervienen por iniciativa propia, cubren espectáculos de diversa índole, como conjuntos de teatro, distintos grupos folklóricos de canto y baile y danzas populares, además de los dependientes de la Facultad que llevan música sinfónica, de cámara, los dos Ballets, EL BANCH y el BALCA.

La reunión de todos estos grupos artísticos hace del espectáculo algo entretenido e interesante, a la vez que poco a poco va preparando al público para una mayor comprensión de todas las formas del arte.

En esta oportunidad se incorpora a las actividades, el Conjunto Folklórico CORFO, compuesto por 20 personas. Este grupo nació hace dos años y lo dirige Alvaro Mandujano; ha efectuado giras al Norte y Sur del país. Su repertorio de canto y danza es de folklore tradicional chileno.

El programa preparado para hoy consulta la participación de Conjuntos Comunales, Conjunto Folklórico Corfo y Nuevo Teatro Popular Mañana, también participarán los conjuntos comunales, el Conjunto Folklórico del Alba y el Ballet Nacional Chileno.

Benedicto "Piojo" Salinas; en Festival del Departamento Obrero Campesino de la UC.

OBREROS Y CAMPESINOS UNIDOS POR EL CANTO

COMENZO AYER EL PRIMER FESTIVAL de la Canción Obrero Estudiantil organizado por el DUOC, Departamento Universitario Obrero Campesino de la Universidad Católica.

Las funciones de este evento se realizarán en Ureta Cox 403, desde las 19 horas, en el Salón Parroquial cedido para este efecto.

Entre los artistas especialmente invitados para participar se cuentan el Conjunto Rauquén, Los Mileños, Hector Pavez, el Piojo Salinas, Hugo Lira, Ñany Guzmán, artista infantil.

El festival se realizará completamente con el acompañamiento estable de "Los Pajaros Negros".

TRUJILLO 71

por Miguel Humberto Aguirre

Todo el dinero que se reunió en las tres jornadas que [illegible] Festival estaba destinado, por el Club de Leones de Trujillo, [illegible] levantar las dependencias necesarias donde se instalaría la [illegible] de Cobalto que regaló un filántropo trujillano. Conocido el [illegible] tendría este dinero por los integrantes chilenos: Carlos A[illegible] Carlos Contreras y Marcelo, se acercaron a la organización [illegible] Festival y anunciaron que se ponían a las órdenes de [illegible] organismo para realizar presentaciones donde se reuniera [illegible] dinero que sirviera a tal altruista obra. La comunicación se [illegible] conocer en el Coliseo cerrado y el público se desbordó [illegible] manifestaciones de simpatía para la delegación nuestra.

En la jornada del día viernes 26, los tres chilenos cantaro[illegible] Los tres tuvieron gran aprobación por parte del público. Los tres [illegible] doce canciones finalistas lograron incluir sus temas y ellos figura[illegible] long play del Festival. Carlos Contreras cantaba un vals [illegible] típico (... aquellos de guitarra y cajón ...) llamado Jaranero 10[illegible] 100. Marcelo y Carlos Alegría interpretaron valses de [illegible] como era "De puerta en puerta" y "Cada Día". Estos dos últimos [illegible] se llevaron los dos primeros lugares (... los dos primeros, no [illegible] primero y segundo...) del rubro criollo. Marcelo, con su "Puerta [illegible] Puerta" siguió más allá llegando hasta lo que podríamos llam[illegible] finalísima.

Dos temblores nos recibiéron en Perú. El primero de [illegible] madrugada del sábado (2 horas y 37 minutos...) en Trujillo [illegible] otro la tarde del lunes en Lima (3 horas y 23 minutos [illegible] intensidad grado 5 estando el epicentro a 125 kilómetros [illegible] capital peruana...) En ambos, quienes más sufrieron fue[illegible] portorriqueña Reyna Reyes, y la panameña Diana Elena.

A la hora de los postres, cuando se regresaba del festival [illegible] soltar un poco la tensión, siempre se realizaban reuniones [illegible] salones del hotel donde había mucha alegría. Cantos, tallas, [illegible] todo muchas risas.

Una noche, los artistas locales realizaron un concurso [illegible] llamaron "Mr. Festival". A la noche siguiente "Mis Festival". En [illegible] jornadas se tomaron las medidas a los representantes. En la [illegible] femenina, no se presentó Betty de la Fuente representante boli[illegible] Se le pidió que explicara los motivos.

"... No lo hago -expresó- porque ya estoy descalificada. No [illegible] busto. Soy plana, agregó..."

En el acto saltó el chileno Carlos Contreras expresando:

"... Y es lógico compañera que usted sea plana. ¿No viene [illegible] del altiplano...?"

Ayer mostramos la letra de "Pescador de Luz". Hoy el vals "[illegible] día" que interpretara Carlos Contreras.

CADA DIA

Autor José Esc[illegible]

Ven, que ya me muero de esperar,
ven que ya agonizo de llorar.
Vuelven las gaviotas a pasar
y éste verano no vendrá.

Y nuevamente solo frente al mar (bis)
preguntaré a las olas donde estas
mientras su blanca espuma borra ya
tu nombre que se hace canción.

Por momentos creo yo
ver tu imagen regresar
alumbrada por la luz
del viejo farol.

Cada día muero yo,
voy pagando aquel error
y ya no habrá mañana
ni un nuevo verano para nuestro amor.

1er. ENCUENTRO DE FOLKLORE EN LA COMUNA DE BARRANCAS

Con una gran inauguración que se realizó ayer en la Media Luna Las Mercedes, se dió el vamos al Primer Encuentro de Folklore organizado por la Casa de la Cultura y la Municipalidad de Barrancas y bajo los auspicios de la Dirección de Turismo.

El certamen termina mañana y participan conjuntos folklóricos de esta comuna. Conjuntos representantes de establecimientos educacionales, intérpretes de canciones folklóricas, Club de Huasos quienes presentarán adiestramiento de rienda y rodeo, Centros de Madres, Centros Culturales, Juntas de Vecinos haciendo una pequeña muestra artesanal.

Los conjuntos inscritos para participar son: "Copihues Rojos", "Nilihue", "Voces del Rehue", "Cañaveralitos", "Quilahuechi", "Ñancahuazú" y el Liceo N° 18. También se contará con la presencia de artistas invitados como es el caso de Isabel y Angel Parra, Hector Pavez, Inti Illimani, Aparcoa y otros. La animación correrá por cuenta de Ricaido García.

FINALIDAD

Esta primera muestra, será una auténtica expresión folklórica comunal donde participarán jóvenes y adultos, estudiantes y trabajadores en presentaciones de artesanía, música, adiestramiento de riendas y rodeo. Todo esto, en un bello panorama campero donde los concurrentes podrán gozar, además del espectáculo artístico, de platos criollos y empanadas de campo.

El vasto programa de actividades preparado por la Municipalidad de Barrancas, se ha hecho para impulsar en forma definitva todo tipo de manifestaciones que contribuyan a levantar el nivel cultural, tanto de la comuna, como del país en general.

FESTIVAL DE MUSICA POPULAR

La Comisión Nacional de Cultura de las Juventudes Comunistas de Chile están organizando el PRIMER FESTIVAL NACIONAL DE MUSICA POPULAR denominado "Luis Emilio Recabarren" en recuerdo a quien fue un incansable luchador para reivindicar los valores culturales.

Este evento es parte de la actividad de la juventud con motivo de la celebración del 50 Aniversario de la fundación de este partido.

El certamen tiene como finalidad impulsar el espíritu creador y artístico de la Juventud que está comprometida con la causa revolucionaria de nuestro país; es por eso que se ha elegido un lema para la creación de las canciones y este es "las luchas del pueblo chileno y sus aspiraciones revolucionarias".

Las inscripciones en Santiago se hacen en Marcoleta 96. Para los jóvenes de provincia se les comunica que las mismas deben hacerse en los respectivos locales de la juventud. Las fechas de cierre serán el día 14 de este mes.

Se realizará primero una preselección, tanto en Santiago como en provincias y las finales se desarrollarán en Santiago el 19 de este mes. El lugar donde se realizará este evento aún no ha sido establecido, pero se comunicará oportunamente.

La Discoteca del Cantar Popular, presentará su elenco en las finales, para darle más realce a la clausura. Se anuncia la presencia de Quilapayún, Isabel Parra, Tiempo Nuevo, Victor Jara e Inti-Illimani.

Estarán presentes además, los conjuntos formados por obreros que tuvieron excelente actuación en los festivales recién pasado de Textil Progreso, Ex Irmas y el que organizó el Departamento Juvenil de la CUT el pasado 14 de noviembre.

UTE:

CUATRO CONCIERTOS CORALES DE VERANO

La Universidad Técnica del Estado cerrará las actividades oficiales, dentro del canto coral, con un breve ciclo de conciertos que se efectuarán en el Teatro Municipal y que se ha denominado: "Cuatro Lunes Corales de Verano".

Tres conjuntos corales de notable categoría internacional tomarán parte en este ciclo. La inauguración correrá por cuenta del Coro de "Los Niños Cantores", de Mendoza, el que inicia con este concierto una larga gira por la costa del Pacífico hasta Estados Unidos y Japón.

El grupo está formado por 32 niños, quienes ofrecerán un variado programa de música profana y sacra. También canciones folklóricas populares argentinas.

El segundo concierto estará a cargo del Coro de la Universidad Técnica del Estado. El tercero, correspondiente al lunes 20 de este mes, será interpretado por el Coro de la Familia Domínguez. Este conjunto ofrecerá en esta ocasión un programa de "Canciones para nuestros niños" y canciones de navidad. También estrenarán el Kyrie en Mi Menor, K 341 de W.A. Mozart.

Cerrará este ciclo, el Coro de la Universidad Técnica, con un programa que se titulará "Una tarde de música coral con el Coro de la UTE", en el cual se presentará un conjunto de todos los aspectos musicales que se desarrollan dentro de este coro.

Es así como desfilarán cuatro pequeños coros dirigidos por estudiantes; luego solistas instrumentales de piano, clavecín, flautas, cello, violín, guitarra, solistas voca[illegible] oratoria, cantantas y ópera.

Finalmente, se presenta[illegible] conjuntos y solistas de [illegible] popular, folklórica y [illegible] funcionan entre los inte[illegible] del coro.

a través de Chile

Renca y Curaraví:

FORMADOS NUEVOS CENTROS DE ASISTENCIA SOCIAL

DOS NUEVOS centros comunitarios creó la Dirección de Asistencia Social, con el fin de ampliar su acción entre los sectores necesitados de la comunidad. Ambos están ubicados en las comunas de Renca y Curacaví y tendrán por objeto colaborar y orientar el desarrollo de los conglomerados urbanos y rurales de sus perspectivas jurisdiccionales.

Los asistentes sociales operarán directamente en los núcleos afectados por problemas tales como la cesantía, el alcoholismo, la desnutrición, el analfabetismo y la falta de medios materiales mínimos para el progreso humano.

Con estos dos Centros, la acción de Asistencia Social del Ministerio del Interior se extiende a una comuna con 70 mil habitantes y que cuenta con múltiples problemas, y a un sector típicamente rural como es Curacaví.

En Renca, la Asistente Social Eliana Espinoza y el personal administrativo de la nueva organización se encuentran ante un panorama desalentador. La mortalidad infantil tiene allí una tasa del 46,2 por ciento y en los sectores marginados no se cuenta con servicios necesarios de agua potable, alcantarillado, eliminación de basuras y otros.

En Curacaví, por su parte, el Asistente Ramón Morales y su personal tendrán que enfrentarse a las secuelas dejadas por el terremoto del 8 de julio y a los casos de alcoholismo, analfabetismo y cesantía fuera de todos los problemas característicos de comunidades subdesarrolladas.

Llanquihue:

MEJORAN RUTAS CAMINERAS

TRABAJOS DE MEJORAMIENTO en cuatro tramos de dos caminos de la provincia de Llanquihue, efectuará la Dirección General de Obras Públicas.

Las obras demandarán una inversión estimativa de un millón 700 mil escudos y deberán iniciarse en los primeros días del mes de enero.

La Dirección de Vialidad, ejecutora de los proyectos, llamará a propuestas a firmas contratistas, las que deberán presentar sus antecedentes en Puerto Montt.

Las rutas por mejorar son las de Fresia a Río Frío, sobre una extensión de 16 kilómetros, y de Puerto Toledo a Tres Cumbres, en una longitud de 30 kilómetros.

Por otro lado, trabajos similares se iniciarán en Concepción, en cumplimiento del programa de conservación y mantenimiento de la Dirección de Vialidad.

Las obras beneficiarán a los caminos de Santa Juana a Nacimiento; de Concepción a Santa Juana; de Yumbel a Estación Salto El Laja y de Cabrero a Rere, con una extensión total superior a 30 kilómetros.

Los Andes:

MILITARES EN RETIRO TENDRAN CASA PROPIA

SE EFECTUARON los tijerales de la Población Guardia Vieja N° 4, ubicada en Los Andes perteneciente a una cooperativa de militares retirados. Este nuevo núcleo habitacional está siendo levantado con un préstamo otorgado por la Corporación de Servicios Habitacionales.

Después de la bendeción -que la efectuó el cura párroco de la localidad- intervino entre otras autoridades Ricardo Uribe, en representación del Vicepresidente de Corhabit.

En su discurso, señaló que su Institución se orienta a entregar créditos a aquellos sectores de la población, que, después de haber entregado toda la vida al servicio de la patria, no tienen todavía vivienda.

Según el representante de Corhabit el Gobierno Popular está interesado en solucionar el drama de una gran cantidad de Chilenos, que fueron olvidados por los Gobiernos pasados, no pudiendo obtener casa por ningún medio. En este caso, dijo, se encuentran los pensionados del Servicio de Seguro Social y los militares en retiro.

Cautín:

NUEVA POBLACION TENDRA LONCOCHE

Intensificando sus programas habitacionales en la zona sur, la Corporación de la Vivienda ha dispuesto para la primera quincena de enero, la puesta en marcha de las obras de construcción de la población "Los Notros", de la ciudad de Loncoche, en la provincia de Cautín.

El nuevo conjunto habitacional estará compuesto por 116 viviendas en altura, debiendo hacerse además la urbanización, obras complementarias y equipamiento social. Como un anexo a la mencionada Villa se realizarán los trabajos de urbanización para 72 sitios destinados a viviendas en extensión.

Por otra parte, y también programadas para la fecha ya señalada, se encuentran listas las labores de urbanización completa y obras complementarias para 312 sitios. Estos serán destinados a casas que conformarán el conjunto "Aguas Negras, Sector A, en la ciudad de Curicó.

Cumple 300 años:

CUREPTO CELEBRA UN NUEVO CENTENARIO

UN gran programa de actividades han preparado las autoridades y pueblo de Curepto, para celebrar en grande el nuevo centenario de su fundación, que se conmemora en este mes. Es así como desde el 5 al 12 del presente volcarán toda su alegría, felicidad y esfuerzo a realizar diversos actos y ceremonias, para recordar los 300 años que cumple el Departamento.

REGION AGRICOLA

Curepto, departamento que queda en la provincia de Talca, vive exclusivamente de la agricultura. En años pasados a esta ciudad se la llamó la "California", nombre que respondía a su riquísima producción de lentejas, de la mejor calidad.

Pero por varios años esta producción se vio afectada por la enfermedad de la roya, que azotó a toda la zona como el peor de los siniestros. Esto en consecuencia, trajo la ruina total al pueblo y su gente comenzó a emigrar en busca de mejores horizontes.

Afortunadamente, esta [illegible] se fue atacando poco a [illegible] hoy se ha vuelto a [illegible] cosechar esta preciosa [illegible] para los cureptanos.

Pero el Gobierno se [illegible] de este pueblo y es [illegible] destinó 3 millones de [illegible] para impulsar diversas [illegible] progreso, entre las [illegible] cuentan un Mercado, un [illegible] ro modelo, gimnasio techado, [illegible] de alcantarillado, un [illegible] mo mini estadio, reacondicionamiento de la red de agua [illegible] y vertientes de captación, [illegible] pequeña industria de [illegible] creación del balneario [illegible] Trinchera" y otras obras.

Por otro lado, con los [illegible] planes del Gobierno Popular [illegible] campesinado podrá capacitarse [illegible] para actuar de acuerdo [illegible] instrucciones necesarias [illegible] imparten los servicios del [illegible]

De esta manera, la ciudad [illegible] encarará mejor el futuro [illegible] esta semana, junto [illegible] autoridades que encabeza [illegible] Rojas, Gobernadora, [illegible] los problemas para te[illegible] hermosas fiestas.

LOS QUE VAN A LA COLA Y APLAUDEN..

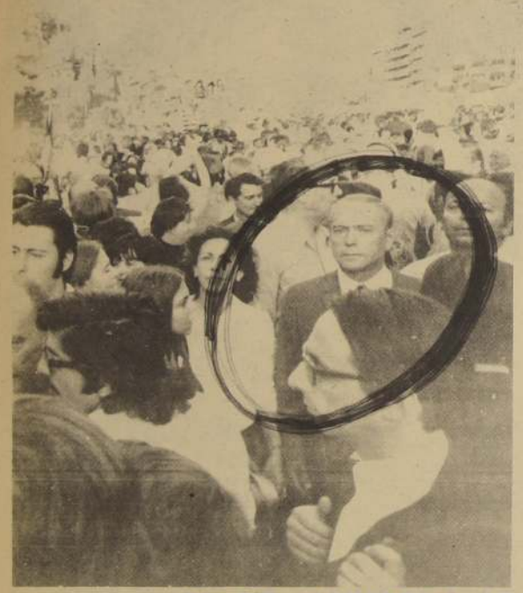

EL EX MINISTRO DE ALESSANDRI, ENRIQUE ORTUZAR, PROTAGONISTA DE SONADOS ESCANDALOS, ENCABEZA LA MANIFESTACION SEDICIOSA. COMO EL, DECENAS DE MONOPOLISTAS SALIERON TRAS LAS FALDAS DE LAS SEÑORAS DEL BARRIO ALTO

LA DIPUTADO SILVIA ALESSANDRI DA ORDENES A LOS FACCIOSOS CON GESTOS HISTERICOS

EL SENADOR DE LA DERECHA DEMOCRATACRISTIANA Y EX MINISTRO DE FREI, JUAN DE DIOS CARMONA, APLAUDE LAS TROPELIAS DE LOS FASCISTAS

LOS QUE DIRIGEN...

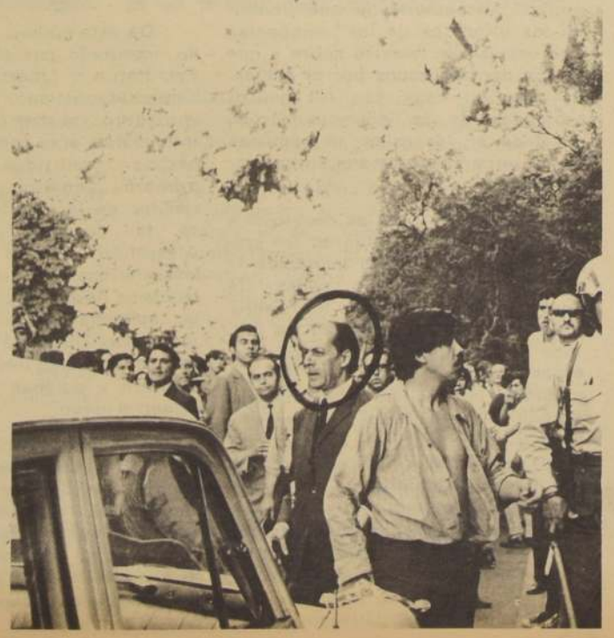

MARIO CARNEYRO, DIRECTOR DEL DIARIO DE LOS EDWARDS LA SEGUNDA" INTEGRADO EN LA DIRECCION DE LOS SEDICIOSOS

EL SENADOR MUSALEM, CONOCIDO PROVOCADOR DE DERECHA EN EL PDC, PARTICIPA EN LA ASONADA

Carneyro, sirviente de los Edwards, pretendió presentar la asonada como una manifestación patriótica. Pero los agresores no portaban banderas sino trancas.

Los que hablan de patria no vacilan en mancillar la bandera. . . Una de las fascistas esconde el laque en los pliegues del símbolo patrio.

¿CACEROLAS VACIAS?

NO! EL ODIO CONTRA EL PUEBLO Y LOS CAMBIOS REVOLUCIONARIOS PRESIDIA LA ASONADA

El odio ciego lanzado contra un obrero... Los cobardes se ensañan pateando a un joven trabajador

acostumbrada a detentar el poder económico y que hoy, con la nacionalización de la banca y la expropiación de los grandes monopolios, ve terminarse sus privilegios. Junto a ellos, la gran prensa norteamericana que defienden los intereses de las compañias que explotaban nuestro cobre y que fueron nacionalizadas por el gobierno popular. Esas son las causas profundas de la violencia fascista desatada en las calles santiaguinas por el imperialismo y sus antipatriotas aliados.

Amparados tras las cacerolas y las polleras de las mujeres, los grupos Fascistas salieron el miércoles 1° de diciembre a las calles de Santiago, protagonizando los hechos más violentos ocurridos en los últimos tiempos. Perfectamente organizados en grupos de choque armados con variad s elementos, agredieron a jóvenes, mujeres y periodistas. Realizaron asaltos a las sedes del Partido Radical y de las juventudes comunistas; intentaron incendiar el edificio de la Unctad en la Alameda, ingresaron por la fuerza a la casa del Ministro de Salud, Dr. Juan Carlos Concha, rompiendo los muebles, golpearon e hirieron al Secretario General del Mapu, Rodrigo Ambrosio. Esta asonada culminó con el intento de asalto a la residencia del Presidente de la República en calle Tomás Moro, donde hicieron disparos y lanzaron una bomba Molotov.

De esta manera el fascismo criollo, integrado por el Partido Nacional, Patria y Libertad y el freísmo democratacristiano, mostró su verdadero rostro y sus reales intenciones ante todo el país. En los hechos ocurridos el miércoles primero, actuaron como cabezas visibles en la manifestación callejera la diputado nacional Silvia Alessandri y el ex ministro alessandrista Enrique Ortúzar, mientras desde un costado del desfile, aplaudia el senador democratacristiano Juan de Dios Carmona. Eso revela quién lleva la batuta de la sedición y quiénes son los que les siguen el juego.

Los grupos de choque demostraron que están sometidos a un entrenamiento que les permite actuar en forma sincronizada. Divididos en grupos de diez, tenian un cabecilla que daba las órdenes. Al grito de "grupo", los integrantes de la brigada se reunian. A la orden de "abanico", se desplegaban y luego a la voz de "ataque", agredian y realizaban toda clase de tropelias. Las fotografias muestran cómo iban premunidos de laques, palos, hondas con perdigones e incluso llevaban arsenales ambulantes, ya que cada grupo tenia además un individuo que con una bolsa colgando del hombro, los abastecia de los proyectiles que necesitaban. Todos se protegian con cascos que llevaban las iniciales "J.N." correspondientes a la juventud del Partido Nacional lo que identifica plenamente a los autores de la asonadas callejera.

Pero junto a los autores materiales de la violencia, estaban sus publicistas, los que durante meses han tenido como misión especifica crear un ambiente propicio a los planes fascistas Entre ellos no podia faltar el director del diario La Segunda, Mario Carneyro, quien en todo momento estuvo junto a Juan de Onis, corresponsal del New York Times, encargado de publicitar la asonada en el extranjero. Estos antecedentes indican que nada fue casual, todo estaba preparado y organizado y obedece a una planificación que se ha venido cumpliendo en forma rigurosa en los últimos meses.

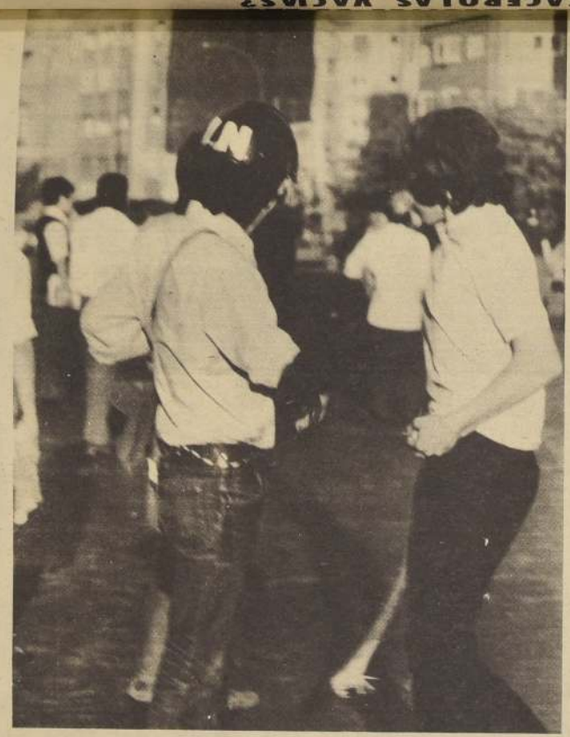

El símbolo de lo que es y representa el PN: Una juventud enceguecida por el odio.

EL ROSTRO DEL FASCISMO

MIERCOLES 1° DE DICIEMBRE... ASONADA CALLEJERA EN SANTIAGO..

MIERCOLES 1° DE DICIEMBRE... WASHINGTON DECLARA QUE AL GOBIERNO POPULAR CHILENO LE QUEDA POCO TIEMPO...

No es una simple coincidencia, revela un hecho premeditado y concertado entre los sectores derechistas de nuestro país y el imperialismo norteamericano, ambos afectados por las medidas adoptadas en el desarrollo del proceso revolucionario que vive Chile. La derecha saca a sus mujeres a las calles a protestar por un desabastecimiento que ellos nunca han sufrido, porque en sus refrigeradores y despensas se encuentran los productos que acaparan en desmedro de los sectores populares. Ellos son doblemente culpables de los problemas de abastecimiento, por un lado porque compran para guardar y por otro, porque durante 150 años sólo produjeron para los grupos privilegiados que tenían el dinero para darse todos los gustos gastronómicos. El pueblo no podía comprar porque recibía salarios de hambre. Hoy la situación ha variado, miles de chilenos se han incorporado al consumo y entonces los mismos de siempre boicotean la producción. Ahora que el pueblo tiene la posibilidad de alimentarse mejor, siguen negándole ese derecho.

Pero tras el pretexto de desabastecimiento hay mucho más. En la asonada del miércoles primero participaron los representantes de la oligarquía, herida en lo más profundo de sus intereses. Ahí estaba Enrique Ortúzar, exponente de una clase que ➡

LA VIOLENCIA LA DESENCADENAN LOS REACCIONARIOS, NO LOS REVOLUCIONARIOS...

LA SED DE SANGRE ENARDECE A LA OLIGARQUIA

Uno de los centuriones lanza los gritos de orden.
Grupo. . . . .Abanico. . . Ataque. . .

Otro de los jefes de la agresión organiza sus huestes. La flecha de la Falange sobre el casco de uno de los integrantes.

Pijes mezclados con lumpen, los fascistas se esconden detrás de las polleras.

Iban preparados para agredir... Militantes de la Juventud Nacional con cascos de acero, laques, cadenas, dispuestos a herir y hasta matar.

LOS FASCISTAS
HAN MOSTRADO SU VERDADERO ROSTRO...!

EL PUEBLO DE CHILE LOS RECHAZA

OBREROS Y CAMPESINOS, EMPLEADOS Y PEQUEÑOS COMERCIANTES E INDUSTRIALES, MUJERES Y JOVENES DIRAN BASTA!

EL FASCISMO NO PASARA!

La asonada callejera del miércoles 1° de diciembre mostró al país cómo los fascistas y el imperialismo se han aliado para desatar la violencia. Nada ocurrió por casualidad. Todo fue perfectamente sincronizado, como lo demuestran los testimonios gráficos y los cables de las agencias internacionales. La violencia no la provocan los revolucionarios, es obra de los reaccionarios.