REMATE DE PROPIEDADES MOROSAS EN PAGO DE CONTRIBUCIONES

[Información en página 12]

TIEMPO PARA SANTIAGO: Despejado.
TEMPERATURA DE AYER: Mínima, 3,3 grados, a las 7,40. Máxima, 23,0 grados, a las 16,30 hrs.
PRONOSTICO: Buenas condiciones de tiempo en las zonas sur, austral y central.

LA NACION

AÑO XLVIII — SANTIAGO DE CHILE — VIERNES 24 DE ABRIL DE 1964 — PRECIO: Eº 0,15 — N.o 16.942

Edición de 24 páginas — En dos secciones

Crónica, Págs.	1 a 3	Remate, Pág.	12
Redacción	4	Teatros	13
Política	5	Económicos	14
Comercio	6	Social, Fem.	15
Provincias	7	Cables	16
Cámara	8 y 9	Hípica	17 a 21
Electricidad	10	Deportes	22 y 23
Cables	11	Magazine	24

Declaró el Presidente Alessandri:

Las Elecciones se Realizarán con Orden y Tranquilidad

MI SUCESOR SERA EL QUE DESIGNE EL PAIS O EL CONGRESO, SI NO HAY MAYORIA ABSOLUTA.

El Presidente de la República expresó ayer su satisfacción por las realizaciones de su Gobierno, señalando que antes de dejar el mando habrá entregado un millón de metros cuadrados de edificación escolar, que se ha completado en exceso el plan habitacional y que el desarrollo industrial ha aumentado en cinco años casi un 40% en contra de poco más de 6% en los cinco años anteriores.

S. E. con los periodistas

Declaró categóricamente que la elección se efectuará en el más perfecto orden, y su sucesor será el que designe el país o el Congreso en el caso que éste tenga que resolver.

Las declaraciones las formuló el Jefe del Estado en el curso de una entrevista concedida ayer a los reporteros que cubren las informaciones del Palacio de la Moneda quienes concurrieron hasta su despacho a cumplimentarlo con motivo de su onomástico.

El Presidente Alessandri se mostró cordial y de muy buen humor durante la entrevista que se efectuó luego que recibió a los Ministros, Subsecretarios, altos jefes de la Administración Pública, jefes de misiones diplomáticas y los Comandantes en Jefes de Fuerzas Armadas y altos jefes policiales. Entre tres pequeños ciudadanos, luego de consultar a los oficiales de la Guardia, llegaron hasta el despacho presidencial.

Después de saludar a cada uno de los periodistas visitantes hizo una observación sobre el aumento del número de mujeres entre ellos, se inició la entrevista que fue grabada y televisada.

ENTREVISTA

Se ha sido contando las horas y los minutos que faltan para irme. ¿No han visto todas las dificultades que he tenido en el último tiempo? Menos mal que ellas tienden

(PASA A LA PAGINA 2)

CARABINEROS MOSTRARA SU LABOR

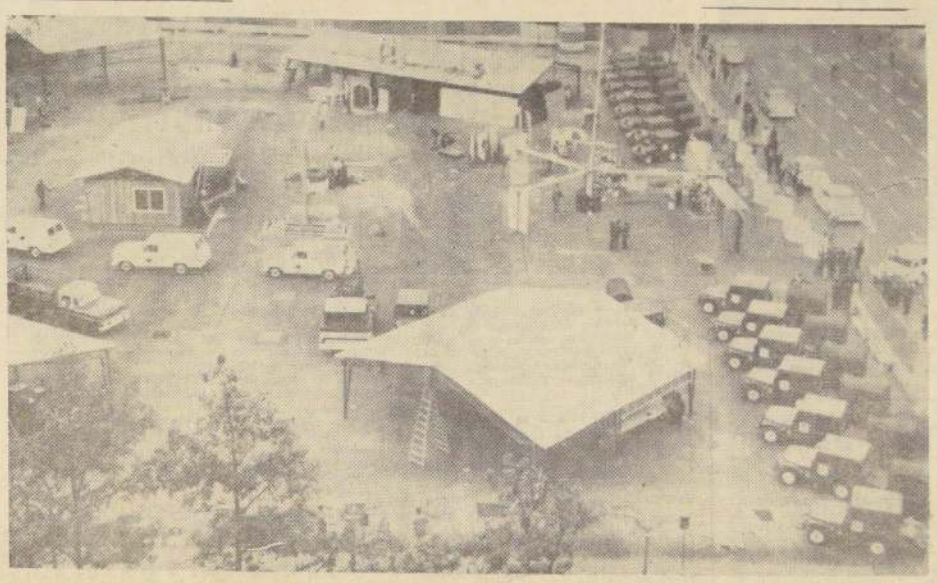

Ayer, en la Plaza de la Constitución, se caminaba entre cordones para electricidad, maderas, bultos por desembalar y afiches por colocar. Pero mañana, a las 11 horas, Carabineros tendrá el recinto ordenado y listo para debutar con la Exposición en que se mostrará toda la labor de este Servicio. A la izquierda, en esta vista panorámica, se observan tres de las 22 ambulancias que Carabineros usará en sus flamantes puestos de socorro, situados en lugares apartados del territorio. (INFORMACION EN LA PAGINA DOS.)

EL PRESIDENTE LUEBKE INICIA HOY EN LIMA SU VISITA A LATINOAMERICA

Esta comprenderá Perú, Chile, Argentina y Brasil.

LIMA, 23.— (UPI).— El Presidente de Alemania occidental, Heinrich Luebke, llegará mañana a Lima en la primera etapa de una visita oficial a América del Sur, que lo llevará a conocer Perú, Chile, Argentina y Brasil.

Se trata de la primera vez que un Presidente germano visita América Latina y también el primer viaje de Luebke a esta parte del continente. Básicamente es una visita protocolar para devolver similares viajes hechos por ex Presidentes de Perú, Argentina y Brasil.

El Presidente de Alemania, Heinrich Luebke, partió ayer desde su patria iniciando su jira por América Latina, que tiene fijado su arribo a Santiago de Chile para el 29 del presente. (Radiofoto UPI.)

El Presidente Luebke llegará en compañía del Ministro de Relaciones Exteriores germano, Dr. Gerhard Schroeder, y

(PASA A LA PAGINA 2)

Príncipe coloca primera piedra

La simbólica primera piedra del Hogar para Refugiados Ancianos fue colocada ayer, a las 11 horas, por el Alto Comisionado de las Naciones Unidas para Refugiados, Príncipe Sadruddin Aga Khan —a la izquierda en el grabado—, y el presidente del Directorio del Hogar de Cristo, José Valdés. Bendijo el acto el Obispo ortodoxo de Chile, Mons. Leonti. El edificio se construirá en la calle Santa Lucía, detrás del Cementerio Católico, en el terreno donado por el Hogar de Cristo. A las 17 horas el Príncipe Aga Khan sostuvo una prolongada reunión con los representantes de diversas agencias voluntarias para la ayuda de los refugiados, en la sede de la Organización Chilena Pro Naciones Unidas, ORNU, que preside la señora Luisa Schaeffer de Del Río. Entre los asistentes a la reunión se encontraba el Presidente de la Cámara de Diputados, Hugo Miranda, quien es el representante legal del Alto Comisionado de las NN. UU. en Chile. Hoy a las 19 horas el Príncipe Sadruddin Aga Khan dará una conferencia de prensa en la sede de la ORNU.

24 hombres tripularán Laboratorio Espacial de Estados Unidos

CABO KENNEDY, 23. (UPI). (Por Al Rossiter).— Michael Yarymovych, Jefe de Estudios de Satélites Tripulados de la Dirección Nacional de Aeronáutica y el Espacio (DNAE), dijo en la sesión de clausura del Primer Congreso Espacial aquí, que un laboratorio de seis a 24 hombres en órbita será quizá el próximo paso norteamericano en el espacio después de las misiones de vuelo humano a la Luna.

Explicó que la DNAE tiene en estudio tres prometedores diseños de estaciones espaciales. Cada una de ellas permanecerá en órbita de uno a cinco años, con una dotación relevada cada tres meses por una serie de vehículos transbordadores, tales como la cápsula "Géminis", de dos tripulantes o la nave "Apolo", de tres ocupantes, actualmente en vías de desarrollo.

La Fuerza Aérea ha comenzado a trabajar en un laboratorio orbital de dos hombres que permanezca en órbita 30 días, pero Yarymovych dijo que un verdadero laboratorio orbital de investigación será una estación adaptable a diversos propósitos, ocupada por muchos hombres, capaz de permanecer en órbita varios años.

El Jefe de Estudios explicó que un vehículo lunar "Apolo", modificado para mantenerse en órbita 30 días con

(PASA A LA PAGINA 2)

Cruzará el Círculo Polar Antártico

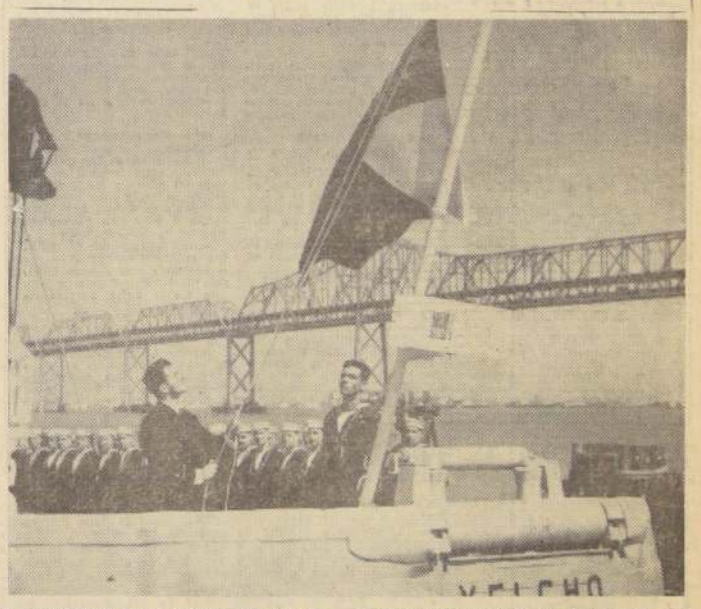

La Superioridad Naval informó ayer que la escampavía "Yelcho", de la Armada, cruzará en breve el Círculo Polar Antártico, superando en cerca de 400 millas la latitud correspondiente a la Base "Arturo Prat". Dijo que este buque está desarrollando los dos últimos "cortes" de la Operación Mar-Chile, iniciada el año pasado para continuar las investigaciones oceanográficas y geológicas efectuadas en 1959, 1961 y 1962 en el Paso de Drake. La Operación comprende, en general, estudios sobre las distintas profundidades y otras características de dicha zona. La "Yelcho" zarpó desde Valparaíso, rumbo a Punta Arenas, a fines de septiembre de 1963, iniciando la primera etapa de la Operación un mes después. La expedición durará 180 días, el buque navegará 18.500 millas y efectuará 300 estaciones. En el grabado, la "Yelcho" cuando fue oficialmente entregada a la Armada de Chile, en Nueva York. Un oficial de la Marina de Guerra iza el pabellón nacional, mientras la tripulación rinde honores de reglamento.

PROPICIAN UN SISTEMA DE CREDITO UNICO ENTRE LOS PAISES DE ALALC

La posibilidad de establecer un sistema de crédito único a través de los bancos oficiales de los países integrantes de la ALALC, se estudió en una reunión de empresarios y técnicos de la industria maderera de Chile, Argentina, Brasil, Colombia, Uruguay y Paraguay efectuada en Montevideo.

Esta línea de crédito estaría destinada a fomentar la comercialización y producción de la madera y sus derivados.

En la misma reunión se acordó recomendar el establecimiento de normas técnicas comunes, con el objeto de evitar dificultades de interpretación en el tráfico de estos productos. Para ellos se debería crear una nomenclatura que sirva para las mediciones, clasificaciones, especificaciones, etc.

También se resolvió solicitar a las naciones miembros de la ALALC que simplifiquen los trámites administrativos de exportación e importación como un modo de contribuir eficazmente al intercambio de la zona.

En relación con los fletes se intensificarán los esfuerzos para mejorar las redes de transportes internos, vial, ferroviario y de cabotaje, como asimismo la habilitación de los puertos, que permitan una reducción de los costos de embarques y de los fletes marítimos.

Se consideró el problema de mantener e incrementar las masas forestales amenazadas de agotamiento. Con este objeto se recomienda a los Gobiernos que mantengan los actuales incentivos o creen nuevos que permitan al sector privado efectuar forestación y manejo racional de los bosques, siendo el crédito uno de los más importantes. A su vez los Gobiernos deberán complementar esta acción con planes estatales propios de la reforestación y manejo de los bosques fiscales.

Se recomendó que el Comité Ejecutivo Permanente de la ALALC estudie las posibilidades de aprovechamiento de los productos madereros en la planificación del desarrollo de la Zona y que en la realización de los planes de vivienda, se trate de dar la debida utilización a los productos forestales.

Por último se recomendó que los países signatarios del Tratado de Montevideo, estudien la adopción de medidas tendientes a crear condiciones para la concertación de acuerdos de complementación en este sector industrial.

EL PARTIDO LIBERAL ACORDO APOYAR A FREI

Nuevo Presidente Nacional del Partido fue elegido el senador Hugo Zepeda Barrios. (Inf. en pág. 5).

50 periodistas vendrán a Chile con De Gaulle

"Más de cincuenta periodistas de diarios, revistas, radio y televisión franceses llegarán a Chile, junto con el Presidente De Gaulle" —dijo ayer Louis Bertrand a los representantes de la prensa chilena, y agregó: "Queremos evitar que haya problemas de comunicación, y por eso he venido".

Bertrand, que es enviado

(PASA A LA PAGINA 2)

LOUIS BERTRAND

170 mil dólares otorga Fundación Ford para la "U"

Están destinados para investigar regulación de la fertilidad.

NUEVA YORK, 23. (UPI). En su último boletín oficial —que se pondrá en circulación el día 27 de este mes— la fundación Ford anunció que ha concedido una asignación de 170.000 dólares a la Universidad de Chile, pa-

(PASA A LA PAGINA 2)

...ho mil pequeños ...ndustriales ...strurá CORFO

...aporte de capital por ...total de 1.400 millones ...pesos para el Servicio de ...operación Técnica, filial ...CORFO, aprobó ayer el ...ejo de esta última en-...

...sta suma será destinada ...impulsar la especializa-... de ocho mil operarios ...la pequeña industria y ...sanía. Para ello des-...rrollará cursos especiales e ...stalará los talleres co-...rrespondientes a lo largo ...todo el país. Todo ello ...coordinado con los ta-...res ambulantes que ac-...ualmente recorren el país ...misiones especialmente ...ividas para ello.

...la reunión que sostu-... ayer el Consejo de la ...Corporación de Fomento, ...ha asimismo, traspasar ...motores marinos de su ...piedad a otras tantas ...pyas industriales del ...país para que los estudian-...tes conozcan su funciona-...miento y mecánica y des-...pues puedan transformarse ...en trabajadores calificados ...de la industria pesquera.

...nco partidos ...ugarán chilenas ...la Rueda ...Consuelo

...23.— (UPI).— Se ...esta noche el sor-...teo del Torneo de Con-...suelo del Campeonato ...Mundial de Básquetbol Fe-...menino que permitirá de-...cidir el septimo al décimo-...tercer puesto.

...ste es el orden de los partidos ...que se jugarán es el siguiente:

...SABADO 25: CHILE-Ja-...pón.

...DOMINGO 26: CHILE-...Francia; Francia-Japón, ...Paraguay-Corea.

...LUNES 27: Corea-Japón; ...CHILE-Paraguay y Fran-...cia-Argentina.

...MARTES 28: Argentina-...Japón; Paraguay-Francia y ...CHILE-Corea.

...MIERCOLES 29: Japón-...Corea; Corea-Argentina ...y CHILE-Francia.

...JUEVES 30: Argentina-...Japón y Francia-Corea.

LEA HOY EL SUPLEMENTO HIPICO

arte y cultura

EXPOSICION RENE BRAVO

por N. Y. S.

En la Sala Banco de Chile exhibe un conjunto de cuadros el pintor Rene Bravo S., en realidad poco conocido en el mundo de arte nuestro, pero que lo debería ser atendiendo a la calidad de sus óleos, que tienen todos un hermoso color muy transparente.

Pinta tierras del sur, y para mí es curioso lo que hace, o sea su visión que tiene de esos sititos, porque en general casi todos los pintores que reproducen en cuadros aquellos sitios australes, son casi siempre grises, tristones, fríos, pero este joven parece ser que sus cuadros estuviesen pintados en el centro de Chile y no en tierras australes por su color alegre y lleno de luz.

En estos últimos años se ha desarrollado una gran afición por aquellos modelos lejanos, quizá por considerarlos más nuevos que los paisajes de los campos centrales. He creído siempre que esto de la luz lo lleva el artista en su alma, como lo prueban los impresionistas, a los cuales poco les importaba el motivo, sino la sensibilidad para reproducirlos. Cuadros de ese género he visto yo, como los de Sisley o Monet, a los que les bastaba una calle para hacer trozos geniales.

La gran cualidad de René Bravo es su paleta clara y brillante, como lo revela, sin lugar a dudas, el grupo de paisajes, que tienen los números 4, "Sol de la tarde", Villarrica; 9, "Arboles", Freire; 13, "Desde los Pinos", y 14, "Bajada a la lancha", de Truf-Truf, que son para mí cuatro piezas muy bellas de color.

El motivo que tiene el pintor para reproducir esos asuntos es por ser de Temuco. Tiene un gran porvenir como paisajista.

BLANCO Y NEGRO

Ayer inauguró su exposición el pintor alemán Wilhem Hackelberg, quien fue discípulo del famoso pintor Paul Klee. El artista ha vivido retirado de la vida urbana, en una parcela en Malloco, y por primera vez exhibe sus obras. La exposición titulada "Blanco y Negro", permanecerá abierta en la Sala Beaux Arts, Bandera 183, subterráneo, durante toda la próxima semana. EN EL GRABADO, un óleo de Hackelberg.

Conferencias, Exposiciones, Música

MUSEOS

MUSEO DE BELLAS ARTES. — Parque Forestal de Martes a sábado, desde las 9.30 a 12.30 y de 15 a 18.30 horas. Domingo, de 15 a 18.30 horas.

MUSEO HISTORICO.— Miraflores 30. Martes a sábado, de 9 a 12 y de 15 a 18 horas. Domingo, de 15 a 18 horas.

MUSEO BENJAMIN VICUÑA MACKENNA.— Avenida Vicuña Mackenna 94-A. Martes a sábado, de 13 a 18 horas. Domingo, de 10 a 13 horas.

MUSEO DE ARTE CONTEMPORANEO: Quinta Normal, horario de martes a sábado, de 15 a 20 horas. Domingos y festivos de 11 a 18 horas.

MUSEO DE HISTORIA NATURAL.— Quinta Normal. Martes a sábado, de 9 a 12 y de 15 a 18.30 horas.

MUSEO DE ARTE POPULAR. — Cerro Santa Lucía. Martes a sábado, de 10 a 12.30 y de 15 a 18.30 horas.

BIBLIOTECAS

BIBLIOTECA COMERCIAL: Embajada de Estados Unidos. Agustinas 1343, 9.o piso. De lunes a viernes, de 9 a 13 y de 14 a 18 horas.

BIBLIOTECA EDUCACION SECUNDARIA: Compañía 1579, de 9 a 12 y de 15 a 19 horas.

BIBLIOTECA EDUCACION PRIMARIA: Cerrada por transladarse a Cienfuegos 56.

BIBLIOTECA NACIONAL.— Avenida Bernardo O'Higgins, entre Miraflores y Mac Iver. De lunes a viernes, de 9 a 12.30 y 15 a 19 horas. Sábado, de 9 a 12.30 y 15 a 18 horas. Domingo, de 15 a 18 horas.

HOY EXPOSICIONES

MARTA ESPINOZA: Acuarelas y óleos. Sala Arte "J. Celery". Compañía 1349, de 10 a 13 y de 16 a 20 horas.

VITERBO SEPULVEDA. — Oleos del desierto norteño. Instituto Chileno-Norteamericano de Cultura, Moneda 1467. Horario: de 10 a 12.30 y de 16 a 20.30 horas. Clausura, el 24 del presente.

TOMAS PARRA.— Exposición "Temblor de cielo". Galería Carmen Waugh. Bandera 121.

MAURICIO DE LA CARRERA.— Segunda confrontación plástica. Sala Libertad. Catedral 1261.

GRABADORES CONTEMPORANEOS DE HOLANDA.— Museo de Arte Contemporáneo de Quinta Normal.

RENE BRAVO SANHUEZA: Oleos, Sala Banco de Chile, Huérfanos 972, piso 2.o.

MARIA LUISA SENORET: Grabados. Inaugura a las 19 hrs. Sala Universitaria, Avda. B. O'Higgins 1058, altos Librería Universitaria.

LAURA RODIG.— Sala Previsión del Banco de Chile, San Antonio 327, subterráneo. Expone 30 telas de estilo figurativo, cuyos temas son paisajes y flores de Chile.

EDUARDO OSSANDON. — Oleos. Galería Bolt, Londres 92.

PINTORES CONTEMPORANEOS.— Casa de la Cultura de San Miguel. Paradero 14 y medio. Las obras serán ofrecidas a firmas comerciales del sector.

FERNANDO TOTEROLO. — Oleos, en Sala del Colegio de Constructores Civiles de Chile, Avda. Bulnes 79, de 11 a 13 y de 16 a 21 horas.

TRECE PINTORES.— Palacio La Alhambra, Compañía 1340.

OLEOS Y ACUARELAS DE ZAYDE.— El pintor Cayetano Gutiérrez Valencia, (Zayde), inaugurará mañana jueves al mediodía, una exposición de una treintena de oleos y acuarelas, en el tercer piso del Círculo de Periodistas, Amunátegui 31.

WILHELM HACKELBERG: Alumno de Paul Klee; pinturas y monografías. Sala Beaux Arts, Bandera 183, subsuelo. Inaugura a las 19 horas.

ARREGLOS FLORALES IKEBANA.— Con participación de damas japonesas y alumnas de la profesora Suzuki. YMCA. Compañía 1369.

INSTITUTO AMERICANO DE LA CULTURA.— Hoy viernes 24, a las 19.15, Conferencia sobre Problemas del Conocimiento por el profesor don Ricardo González. Huérfanos 551.

CUATRO PINTORAS. — Ana Cortés, Ximena Cristi, Matilde Pérez y Maruja Pinedo. Sala Ministerio Educación, Avda. B. O'Higgins 1371. Inaugura, a las 19 horas.

CONFERENCIAS

ASPECTOS DEL JAPON. — Por el arquitecto Teresa Sencho. Programa de la Semana del Japón. Inst. Cultural, Av. Providencia 2653, a las 19 hrs. Entrada libre.

IRAN: SUS HOMBRES Y COSTUMBRES.— Por el miembro del Club Andinista de Chile, Mario Infante, quien regresa de un viaje del Africa y Medio Oriente. A las 19.15 horas, Casa de la Cultura de Ñuñoa, Avda. Irarrázaval 4055. Con diapositivas en colores. Entrada libre.

SHAKESPEARE EN EL DRAMA POETICO EUROPEO. — Por el escritor y crítico Jorge Elliot. Sala V. Letelier, Huérfanos 1117, piso 2.o 19 horas. Entrada libre.

CINE

PELICULAS EN COLORES. — El mundo subterráneo y juegos baseball con los Minnesota Twins. A las 19 horas, Inst. Chileno-N. Americano, Moneda 1467. Entrada libre.

24 HOMBRES TRIPULARAN... (De la 1a. Pág.)

tres tripulantes, probablemente se usa usado al principio, mientras se perfecciona una estación espacial más grande.

Los tres tipos de estaciones espaciales que la DNAE tiene sometida a estudio son:

1.— Laboratorio orbital de investigación "Apolo". Una nave lunar "Apolo" combinada con una sección de laboratorio que usa el espacio ahora proyectado para un vehículo de aterrizaje lunar en vuelos a la Luna. Tendría una tripulación de seis miembros y se mantendría en órbita por lo menos un año.

2.— Laboratorio orbital de investigación intermedio. Una estación espacial mayor lanzada sin tripulantes, a la que se enviaría luego a sus seis ocupantes en vuelos de naves transbordadoras. Consistiría en una esfera de 6,7 metros, dividida en dos compartimientos para vivienda y laboratorio.

3.— Laboratorio orbital de investigación grande. Estación espacial de 24 tripulantes que permanecería en órbita cinco años. Tendría tres compartimientos que saldrían del centro y sería capaz de gran diversidad de experimentos.

Para impulsar los laboratorios "Apolo" y mediano a una órbita de 325 kilómetros sobre la tierra, se usaría un cohete Saturno 1-B, planeado ahora para lanzar los vehículos "Apolo" a una órbita terrestre para 1966.

Para lanzar la estación espacial grande se utilizaría un Saturno 5, proyectado ahora para misiones a la Luna para 1970.

Yarymovych dijo que un laboratorio orbital de investigación preliminar será el precursor de una plataforma espacial que se aprovecharía para muchos propósitos, incluso como base para vuelos interplanetarios.

170 MIL...

(DE LA PRIMERA PAGINA)

ra la investigación en los campos médicos y sociológicos de los problemas de la regulación de la fertilidad.

La investigación, llevada a cabo por el Departamento de Obstetricia y Ginecología, se centra en torno a los medios bioquímicos de control.

El plan comprende también un curso de post-graduados para médicos y otros expertos vinculados a este campo científico.

Gobierno y colaboradores se sienten orgullosos del plan de obras del norte

El Ministro Pinto Lagarrigue explicó en detalles los alcances de la jira recientemente realizada.

En conferencia de prensa ofrecida ayer, el Ministro de Obras Públicas, Ernesto Pinto Lagarrigue, entregó una versión amplia del itinerario del viaje de inspección a la zona norte que realizara en compañía del Ministro de Interior, doctor Sótero del Río.

Desde la partida, por vía terrestre para imponerse de los trabajos ejecutados en la Carretera Panamericana norte, ocurrida el jueves 16 de abril último, a las 8 horas, hasta su llegada al nortino puerto de Arica, los hechos tuvieron esta visión:

OVALLE. El Embalse Paloma estará terminado a mediados del próximo año. Tendrá una capacidad de 8 millones de metros cúbicos y con ese sistema de regadío se incorporan a la producción agropecuaria del Norte Chico, miles de hectáreas. Los pobladores de tres villorrios han debido ser erradicados a causa de esta obra.

LA SERENA. Se hacen nuevas redes de agua potable de Punta Piedra a La Serena y de La Serena a Coquimbo.

VALLENAR. Terminados trabajos de pavimentación en las cuestas Pajonal y Buenos Aires.

HUASCO. Se efectúan arreglos —ya muy avanzados— en el puerto, que tiene un movimiento anual de 3 millones de toneladas de hierro. Camino transversal de 60 kilómetros; ya hay 30 kilómetros totalmente pavimentados.

CHAÑARAL. En el próximo mes de junio llegarán al país las máquinas resacadoras de agua de mar y la planta que convertirá el agua salada en dulce, estará en funciones a fines de este año.

CALDERA.— Por primera vez desde su fundación, este puerto tendrá agua potable. Las cañerías de la red de aducción, que tiene una longitud de 70 kilómetros, están virtualmente listas y entrará en funciones dentro de poco.

TALTAL.— El tramo de la carretera hasta Antofagasta es de 310 kilómetros, de los cuales ya están pavimentados 90. A fines de diciembre próximo estará totalmente pavimentada la ruta.

ANTOFAGASTA.— El Estadio, anhelo de los deportistas locales, quedará totalmente terminado en septiembre próximo. El Hospital, poblaciones CORVI, nueva red de agua potable, están por terminarse.

MEJILLONES.— Se construyen habitaciones de la CORVI (grupo de 20) y la CORFO inicia trabajos de construcción de un mercado, muelle y varadero, destinados al fomento de la pesca e industria de la harina de pescado. La nueva red de agua potable, que traerá el líquido desde Antofagasta, estará lista para entrar en uso en dos meses más.

Las industrias pesqueras de harina, cuyas concesiones ya se están otorgando, reemplazarán la fuente de trabajo que privó la supresión de la maestranza de los ferrocarriles, particulares, de propiedad inglesa.

TOCOPILLA.— La CORFO construye un barrio industrial para solucionar el déficit habitacional a causa del auge de la industria pesquera, que provocó afluencia de habitantes foráneos.

CALAMA.— El Ministro del Interior visitó la Policlínica que allí mantiene el SNS. El Ministro Pinto inspeccionó las obras de regadío que tienen como base los ríos San Pedro y Vilama.

IQUIQUE.— La industria pesquera ya produce 600 mil toneladas de harina de pescado. El problema habitacional está en vías de solucionarse. Dos mil sitios ubicados al sur oriente, la Municipalidad los incorporará al Plano Regulador. Inaugurados los nuevos puentes Tiliviche, de Tana, y de Las Garzas.

ARICA.— Muy adelantadas las obras del puerto. Una vez terminado el molo, permitirá el atraque de seis barcos, de cualquier tipo. Su extensión será de 900 metros y estará terminado a mediados de 1965.

Hizo hincapié el Ministro Pinto de que la Carretera Panamericana Norte y Sur, en conjunto, tiene una extensión de 3.200 kilómetros, de los cuales 700 u 800 recibió pavimentados el actual Gobierno. La distancia restante es obra de la actual administración Alessandri y su costo total será del orden de los 400.000.000 de escudos.

50 PERIODISTAS...

(DE LA PRIMERA PAGINA)

especial de De Gaulle, conversó con los periodistas durante un almuerzo que se efectuó en la Embajada de Francia. Adelantó que el Mandatario francés llegará a Chile en un barco de guerra, procedente de El Callao, y que su visita, probablemente, durará dos días y medio.

Durante estos días, según informó, tomará contacto con las autoridades chilenas y con los medios de comunicación, con el objeto de asegurar éxito pleno a las actividades de los periodistas franceses. "lo que no es difícil —dijo— puesto que aquí existe la experiencia que dio el campeonato mundial de fútbol, que abasteció de noticias a todo el mundo".

Bertrand es un viejo amigo de Chile. Estuvo aquí desde 1932 a 1938, como subgerente de la Agencia Havas y ha recorrido el país en afán informativo. Ayer sorprendió a los periodistas chilenos, contándoles:

—¿Saben, ustedes, que el padre de Robespierre murió en Chile?

Al no unánime y a la cara de sorpresa de quienes lo escuchaban, respondió:

—Está sepultado en el cementerio de San Felipe. Pueden comprobarlo cuando gusten.

LAS ELECCIONES SE... (De la 1a. Pág.)

a arreglarse. Estoy trabajando en el Mensaje que dirigiré al Congreso, el 21 de Mayo. Luego vendrá la parte que seleccionaré para leer. Yo siempre hablo y trato de ser lo más preciso posible", expresó, contestando preguntas de los reporteros.

Al preguntársele si se sentía solo al término de su Mandato, manifestó: "Felizmente, queda poco tiempo. Alguien decía ayer que quería enseñarme a jugar solitario. Hace mucho que lo juego. Díganle, por cuenta mía, que no necesita enseñarme."

Dijo que al expirar su Mandato "descansaré, primero, y después trabajaré. ¿En qué? Ya veremos".

Respecto a la labor cumplida por su Gobierno, indicó: "Yo estoy amplia y totalmente satisfecho. Creo que éste es uno de los Gobiernos más realizadores. En materia de obras públicas, como lo voy a demostrar en el Mensaje, no resiste comparación posible. En este momento acabo de saber que, en lo que va corrido de mi Administración, se han entregado 930 mil metros cuadrados en edificios escolares, y antes que me vaya se va a completar el millón. No hay ninguna Administración de Chile, absolutamente ninguna, que pueda exhibir algo parecido. En materia de caminos, en obras portuarias, en puentes, en riego; donde se mire. De habitaciones, se ha completado totalmente el plan que nos trazamos. Aún más, cumplido en exceso, ya que quedan algunos meses por delante. Y, contra lo que se afirma, el desarrollo industrial, durante este período, es realmente inverosímil. La producción industrial ha aumentado en casi un 40 por ciento en cinco años, contra poco más del 6 por ciento que aumentó en los cinco años anteriores." Agregó que "la inflación se ha agravado. Es una de las notas feas, pero no es culpa de la acción del Gobierno".

Admitió la posibilidad de que viaje a provincias poco antes de abandonar el Gobierno, a observar personalmente las obras realizadas.

ELECCIONES EN ORDEN

Respondiendo a una pregunta sobre los rumores de que la elección no pudiera realizarse, replicó: "¿Por qué no ha de realizarse? Es la primera vez que oigo eso. Mientras yo esté aquí la elección se realizará y en el más perfecto orden y será mi sucesor la persona que designe el país o el Congreso si acaso no hay mayoría absoluta. Pero no habrá nada que impida que se celebre la elección y que todo se desarrolle en el más completo orden y tranquilidad. Así que todo lo que se diga en contrario es totalmente falso".

Interrumpiendo una consulta sobre si no temía que, en el caso de triunfar un Presidente de izquierda, pudiera alterarse la normalidad, expresó: "Yo no opino sobre política ni tampoco, jamás, he hecho profesión de adivino".

Sobre la política económica de su Gobierno dijo: "Estoy satisfecho hasta donde se puede estarlo. Para mí es muy doloroso el ritmo que ha tomado el proceso inflacionista e igualmente es muy poco satisfactorio lo ocurrido con el cambio. Pero esas cosas son la consecuencia de que nosotros tenemos una Constitución anticuada. No pueden los partidos políticos interferir en las labores de orden económico. Yo no le formulo cargos a ningún partido político, porque cualquiera que actúe en el Gobierno tendrá que hacerlo en forma similar mientras subsistan las disposiciones constitucionales vigentes. Los problemas económicos y sociales necesitan unidad de acción. Una línea absolutamente firme. Yo no puede modificar el cambio en el momento en que fue necesario hacerlo. El cambio de Mandatario en los Estados Unidos determinó también un cambio en las disponibilidades de divisas que teníamos con motivo de los empréstitos. En lugar de poder nosotros modificar rápidamente el sistema de cambio establecido que se adaptaba a las condiciones anteriores y que resultaba inconveniente para la nueva situación producida, transcurrieron seis meses antes que yo pudiera modificar el régimen de cambio y pasó más de un año antes que pudiese modificar la paridad, no por falta de voluntad ni porque no supiese que era indispensable hacerlo con rapidez. Pero es necesario no olvidarse que no sólo los partidos de Gobierno no coincidían en esas opiniones, sino que la oposición entera estaba en contra de que se hiciera esa modificación. O sea que la unanimidad estaba en contra y también todos los hombres de negocios".

POLITICA EXTERIOR

Respondiendo a una observación sobre la acogida que ha tenido su política exterior dijo: "Ud. debe saber que la acción de mi Gobierno en ese sentido tiene descontento a muchos sectores políticos. Sólo me apoya la gente de la calle. Yo tengo la virtud de descontentar a los sectores políticos y contentará a la opinión de la calle. Y eso se debe a que existe divorcio entre lo que piensa la calle y lo que piensan los políticos. Y no me hagan seguir hablando más...", terminó en tono risueño.

EN LA MONEDA: MINISTROS A INAUGURACION DE CAMINO EN ARAUCO

Los Secretarios de Interior y Obras Públicas, viajan hoy a esa zona para presidir el acto.

Hoy, a las 8 horas, partirán por vía aérea a Concepción para luego seguir a Arauco, los Ministros de Interior, Dr. Sótero del Río, y de Obras Públicas, Ernesto Pinto Lagarrigue. Van a inaugurar el camino de esa ciudad a Carampangue, construido para reemplazar la línea férrea que fue levantada en enero. El proceso está anunciado para las últimas horas de la tarde.

Colaboración de Chile a planes de refugiados pidió Príncipe Sadruddin

Sobre los planes en Chile del organismo que representa, conversó con el Canciller Julio Philippi, el Príncipe Sadruddin Aga Khan, Alto Comisionado Adjunto de las Naciones Unidas para Refugiados. Concurrió a la entrevista acompañado del representante del Alto Comisionado en Chile, diputado Hugo Miranda, y funcionarios de dicho organismo. Se trató en la entrevista sobre la construcción del hogar para refugiados veteranos de guerra, sobre la ratificación del Tratado suscrito por Chile en Ginebra, el 28 de julio de 1951 y referente a una convención sobre el estatuto de los refugiados y sobre una posible mayor colaboración de Chile en estas tareas. El Ministro Philippi expresó la admiración de su Gobierno por la misión del organismo y prometió preocuparse de las posibilidades de la mayor colaboración sugerida.

El 15 de mayo se inaugura Jardín Zoológico de Valpso.

El Intendente de Valparaíso, Luis Guevara Ortúzar, se entrevistó con el Subsecretario del Interior, Jaime Silva, en relación al Parque Zoológico al aire libre que se instalará junto al Lago Peñuelas. El Zoológico será inaugurado el 15 de mayo.

Problemas por fusión de Lota y Schwager

En relación al problema creado a empleados de los minerales de Lota y Schwager con motivo de la fusión de ambas compañías carboníferas se entrevistó ayer con el Ministro del Interior, Dr. Sótero del Río, la directiva gremial de los afectados. Poco antes lo habían hecho personeros de las empresas.

Complementación de empresas hidroeléctricas

La complementación nacional de empresas hidroeléctricas concretó con el Ministro de Relaciones Exteriores, Julio Philippi, una delegación de Uruguay, encabezada por el Presidente de la Administración Nacional de Usinas y Teléfonos del país, capitán de corbeta don Luis M. Garat, y el ingeniero asesor Carlos Fiedler. En conversación con los periodistas, señalaron que Uruguay posee un potencial hidroeléctrico extraordinario y parte de su aprovechamiento demandaría enormes embolsos de dinero. Agregaron que ese potencial podría ser aprovechado por Chile y otras naciones, mediante la construcción de usinas con fines comunes, realizando una integración económica efectiva. Los visitantes sostuvieron una conferencia que se efectuará en junio en Montevideo, con asistencia de representantes de Argentina, Brasil, Uruguay y Paraguay.

EN LA PLAZA DE LA CONSTITUCION:

CARABINEROS MOSTRARA AL PUBLICO NUEVO CONCEPTO DE POLICIA MODERNA

Mañana, a las 11 horas, inaugura exposición en la que resume su labor en todo el país.

Mañana, a las 11 horas, Carabineros inaugura, en la Plaza de la Constitución, una muestra en la que estarán representadas las diferentes secciones del Servicio, su labor y proyectos.

A la apertura asistirán el Ministro del Interior, Sótero del Río; el Embajador de Estados Unidos, Charles Cole, y diferentes autoridades de los sectores públicos. La exposición permanecerá abierta hasta el lunes 27, a las 23 horas. Números artísticos animarán el lugar en diferentes horarios.

Ocho stands resumirán esquemáticamente lo que Carabineros está haciendo a través de todo el país.

El Hogar de Menores presentará, en un galpón, once paneles con fotografías sobre la atención a niños vagos, y la labor de las brigadieres.

La Brigada de Policía Forestal, cuya misión es velar por la protección de los recursos forestales del país, de Aconcagua a Magallanes, presentará un rincón florido, con una fuente y un salto de agua. En ambos extremos se mostrarán fotografías, herramientas y equipo audiovisual usados por la Brigada para la campaña de prevención de incendios de bosques.

La Brigada Aéreo-Policial que patrulla los bosques, caminos y fronteras, mostrará un "link trainer", o equipo técnico que sirve para la instrucción de pilotos en tierra, porque produce los mismos efectos de un avión en vuelo.

Radiopatrullas y Telecomunicaciones instalará durante los días de la exposición, su Central de Radiopatrullas.

Esta sección mostrará en una ingeniosa y bien iluminada maqueta todo el servicio en carreteras que mantiene en la provincia de Santiago y alrededores.

El nuevo concepto de Policía moderna exhibirá al público el Plan de Acción. Esta labor la desarrollan Carabineros a través de todo el país. 429 centros de socorro que entregan ayuda en este ramo y que mantiene Carabineros en todo Chile.

El nuevo stand, que tendrá una comisaría, habrá sala de guardia y una de debetización de adultos, que mantiene Carabineros en todo Chile.

CURSO PARA GUARDADORAS DE SALAS CUNAS

El Consultorio San Joaquín ubicado en el Area Sur de Santiago, Avda. San Joaquín 150, inicia hoy viernes 24 de abril a las 14 horas, un curso de adiestramiento para guardadoras de salas-cunas, como parte del programa de salud ocupacional que está en ejecución desde octubre de 1963.

Este curso tiene como finalidad preparar al personal encargado de la atención de los niños mientras las madres trabajan; y en él estarán representadas numerosas industrias del Centro Fabril de San Joaquín.

REGRESA CON... DE GRECIA

Vía BOAC en el vuelo... a las 18 horas, será... en el aeropuerto de Lo... llos el Cónsul General de Grecia, señor Gabriel... por la Directiva del Club... Amigos de Grecia, Pe... y miembros del Rotary... Directiva de los Boy-Scout... Chile.

El señor Mustakis de... lló en Atenas una brillante labor dictando conferencias sobre Chile y la poetisa... la Mistral, como asimismo arrolló un efectivo trabajo como Embajador de Buena Voluntad del Rotary Club de Santiago y en su calidad de... sejero de la Asociación de Boy-Scout de Chile.

El Presidente... (De la 1a. Pág.)

una comitiva de alrededor de 60 personas, incluyendo periodistas.

Permanecerá en Lima hasta el próximo miércoles 29 y partir a las 10 de la mañana, en el mismo avión especial Lufthansa que lo trajo a Lima, hacia Santiago de Chile, segunda etapa de su jira.

El avión presidencial alemán llegará al aeropuerto Jorge Chávez nacional Lima-Callao, a las 3 de la tarde (20 GMT), y será recibido por el Presidente Fernando Belaúnde Terry, quien irá a la nueva estación aérea que se habilitará provisoriamente a ese objeto.

Luebke, de 69 años de edad, experto agrícola, viajará con su compañía de su esposa, Wilhelmine Luebke.

Perú es, de los países que visita Luebke, en esta jira, el de menor colonia germana en número. Entre alemanes activos y de ese origen se calcula que son de cuatro a cinco mil personas. Sin embargo, muchos de ellos tienen posiciones importantes en la agricultura, industria y comercio.

Alemania occidental es, después de Estados Unidos, el principal comprador y vendedor de productos al Perú.

Durante la visita del mandatario germano se espera que altos funcionarios de las dos naciones traten así cómo lograr mayor cooperación económica, técnica y cultural entre ambos países.

A poco de que el avión de Luebke ingrese a territorio peruano una escuadrilla de cazas de la Fuerza Aérea lo escoltará hasta Lima. Apenas descienda de la escalerilla del avión se dispararán 21 cañonazos saludando al visitante, que será congratulado por el Presidente Belaúnde. Ambos vestirán traje de calle.

Los dos Mandatarios revistarán de inmediato a las tropas de las tres armas que rendirán honores; saludará a la comitiva oficial de recepción a los miembros de la Embajada y Cónsules germanos y partirá hacia el Palacio de Gobierno, en el centro de Lima, distante 12 kilómetros del aeropuerto.

En su recorrido, después de pasa por las zonas industriales, ingresará al centro comercial y pasará por la calle principal de la ciudad, El Jirón de la Unión, donde se espera que miles de personas se unan para saludarlo, a pesar de estar escoltado por soldados a caballo, visiblemente armados.

El Presidente Luebke y su esposa residirán en el Palacio de Gobierno. Ahí tomará... el Presidente Belaúnde y su compañía de dos de sus hijos.

El Palacio, de estilo colonial, fue reconstruido en 1938, y se levanta en el mismo lugar donde los españoles fundaron la ciudad en 1535.

El resto de la comitiva... mana incluyendo al Ministro de Relaciones Exteriores... jará en el Hotel Bolívar, ubicado frente a la Plaza San Martín.

Poco después de cumplir... visita protocolar a Belaúnde éste y el Presidente... saldrán al patio de honor del Palacio de Gobierno de... des blancas y rodeada de... verja de hierro. En ese... el Presidente visitante... gará al Gobierno del... seis ambulancias Volkswagen donadas por Alemania... tal.

El Canciller peruano, Fernando Schwalb, recibirá... más tarde en el Palacio... rre Tagle, sede del Ministerio de Relaciones Exteriores... joya de la arquitectura... nial hispana, a su colega... Alemania, Gerhard Schröder, con quien conversará. A... 18.45 horas (2245 GMT)... prevista una conferencia de... prensa del Ministro de Relaciones Exteriores de Alemania... en el Hotel Bolívar.

La primera jornada en... Perú concluirá con una... ón íntima en el Palacio de Gobierno.

TELEVISION

CANAL 9 - U. DE CHILE

19.45 CARTA DE AJUSTE
20.00 PRESENTACION
20.02 PARIS Y SU GUARDIA: Telecine
20.15 NOSOTROS: Y la Escuela de Canteros
20.35 SOL DEL CARIBE: Telecine turístico
20.50 NOTICIARIO C.B.S.: Actualidad internacional
21.00 SEPTIEMBRE 1964: Cinco periodistas entrevistando al senador Julio Durán
22.00 PANTALLA NOTICIOSA: Informativo diario
22.20 DESPEDIDA

TELEVISORES GELOSO

GRAN PANTALLA RECTANGULAR DE 23 "VISION TOTAL"
GARANTIA Y SERVICIO TECNICO
ENTREGA INMEDIATA
AMPLIAS FACILIDADES
Unico con selector Nuvistorizado, combinado con 4 pasos de ampliación F.1.

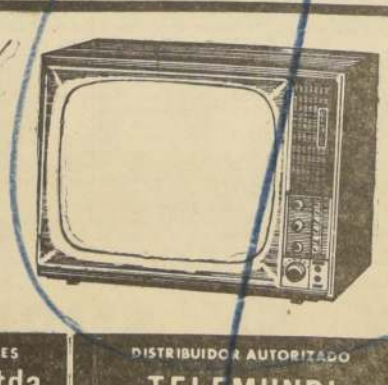

DISTRIBUIDOR AUTORIZADO TELEMUNDI MAC-IVER 191 CAS. 2749 FONO 51776

DISTRIBUIDORES GENERALES Bonacic y Caro Ltda. M. AUXILIADORA 937 PARAD. 6 G. AV.

DISTRIBUIDOR AUTORIZADO TELEMUNDI PROVIDENCIA 2131 - FONO 569038

TELEVISION

CANAL 13
Universidad Católica

14.00 Servicio informativo
14.15 Cine
14.30 Telediscos
18.10 Teleclases: Inglés
18.40 Cine
18.45 Historias de Muñecos
19.00 Cine: Investigador submarino
19.25 Cruz Roja
19.40 Danza, Música y Movimiento
19.55 Cine
20.05 Evoluciones del Brasil
20.20 Noticiario francés
20.35 Miradas a la Historia
20.50 A la Hora del Aperitivo
21.00 Cine: Los Picapiedras
21.30 Gran Santiago
21.50 Servicio informativo
22.10 Cine
22.15 Desde la esquina del mundo
22.30 Cierre de transmisión

Chile, Argentina, Uruguay, Paraguay y Brasil formarían Mercado Común Eléctrico

Los cinco países afrontarían en común, construcción de nuevas centrales generadoras de energía eléctrica, en favor de su desarrollo económico.

Está en vías de creación un mercado regional de energía eléctrica, en el que tomarían parte Chile, Argentina, Uruguay, Paraguay y Brasil. La iniciativa pertenece a los ejecutivos y técnicos de la Administración General de Usinas y Teléfonos del Estado, de Uruguay, organismo que en ese país tiene el monopolio estatal de la generación, distribución y venta de la energía eléctrica.

Para promover esta iniciativa en nuestro país, se encuentra en Santiago los componentes de una delegación UTE presidida por el capitán de corbeta Carlos M. Garat, y que integran el director Carlos M. Fleitas, el asesor Mario Maschero y otros técnicos. En conversaciones con el Director de Relaciones Exteriores, Julio Philippi, y con los ejecutivos y técnicos de ENDESA, los miembros del grupo uruguayo han obtenido resultados que los han satisfecho plenamente y Chile se hará representar en el Congreso de Integración Eléctrica Regional, que debe celebrar sus deliberaciones en Montevideo, en el curso de julio próximo.

Carlos M. Garat, presidente de UTE, señaló en conferencia de prensa realizada ayer en el Hotel Carrera, que se trata de una iniciativa fundamental para el logro de los objetivos que exige la etapa de desarrollo en que se encuentran los países latinoamericanos y, en especial, Chile, Argentina, Brasil, Uruguay y Paraguay. La integración regional eléctrica permitiría aplicar en nuestro continente las experiencias obtenidas por Estados Unidos y Canadá, Suiza y Francia y otros países de alto desarrollo industrial.

En suma, se trata de aunar esfuerzos, capitales y técnicos para construir, donde sea más ventajoso y económico, plantas generadoras de energía eléctrica, ya sean estas hidroeléctricas o termoeléctricas. La iniciativa cobra singular importancia para nuestro país, que tiene apreciables posibilidades energéticas.

Separadamente, cada uno de los países que pasaría a integrar este mercado regional de energía eléctrica afronta serios problemas de financiamiento y, es más, no dispone de un mercado dentro de sus fronteras que permita la explotación económica y racional de sus posibilidades energéticas. La situación cambia si estos países se unen a través de un mercado común que abre grandes expectativas y que en el futuro hará posible inversiones conjuntas para financiar planes en uno u otro país.

La realización de un proyecto como el que proponen ejecutivos y técnicos uruguayos crea, de paso, notables exigencias de material eléctrico que podrían ser motivo de estímulo para las industrias locales. Aumentaría la demanda de conductores de cobre, aisladores y equipos. Uruguay, por ejemplo, importa actualmente 15 millones de dólares en este rubro. Chile podría satisfacer la demanda de conductores de cobre desnudo.

Consideran los autores de la iniciativa que el Congreso a realizarse en Montevideo tendría por objeto estimar las reservas energéticas de cada uno de los países participantes y, al mismo tiempo, señalar el orden de prioridad para la construcción y ubicación de las obras que sea necesario impulsar en la primera etapa.

Concretamente señaló Carlos M. Garat que si, por ejemplo, se acuerda construir en Chile una gran planta hidroeléctrica, con capacidad para abastecer tanto el mercado interno como el de los países signatarios, cada una de las naciones interesadas en el proyecto entregaría su aporte económico y, si fuera necesario, buscarían en conjunto las fuentes exteriores de financiamiento.

La puesta en marcha de esta iniciativa traería consigo acuerdos en otros planos de la ingeniería eléctrica, tales como intercambio de conocimientos, uniformación de sistemas, estadísticas y equipos, como asimismo capacitación conjunta de los especialistas a cargo de la realización de los planes.

El Congreso a realizarse en Montevideo tendrá beneficiosos resultados para los objetivos comunes de desarrollo económico que están a la orden del día en el continente americano.

RCELACION DE CHOAPA OSTERGADA POR UN AÑO

Comisión viajó ayer al norte.

La parcelación de la hacienda Choapa, de 236 mil hectáreas, fue postergada por un año, conforme a un acuerdo logrado en el Ministerio de Salud Pública.

La citada parcelación estaba fijada para el 30 del presente mes, luego de los estudios técnicos que habían realizado diferentes organismos del Ministerio de Agricultura y la Corporación de la Reforma Agraria.

Con la reunión en que se adoptó el acuerdo de postergar, se encontraban presentes el titular de la cartera, doctor Francisco Rojas; el Director del SNS, Dr. Leonardo Bravo; el vicepresidente de la Corporación de la Reforma Agraria, Eduardo Silva; parlamentarios, funcionarios del Servicio Nacional de Salud, y el último propietario de la hacienda.

Como parte, la Vicepresidencia de la Corporación en una declaración en que ratifica su posición ante el hecho que afecta a los ocupantes de la hacienda. La declaración repudia algunas declaraciones de políticos que pretenden aprovecharse de la situación con fines subalternos. La declaración dice: "Frente a algunas publicaciones aparecidas en la prensa, la Corporación de la Reforma Agraria reitera enérgicamente que no requiere de ningún tipo de interés político para desarrollar su trabajo en el campo. El derecho adquirido por los campesinos que ocupan los fundos que se parcelan se debe a la gestión del dirigente o federación que corresponde a quien personalmente expresa la CUT, en su artículo

...ción ha destinado ... su esfuerzo en los ... meses para cumplir ... decisiones del Supremo ... el sentido de ha... ... previos para ... Hacienda Choapa, ... Servicio Nacional ...

...ado que desarrolla ... si cuenta con ... suficientes, por ... plazo, no sólo ... a los campesinos ... Choapa, sino promo... ... de la zona, en el ... orden y la legali... ... auténtico progreso ... la formación de industrias, construcción de caminos, escuelas, casas y asistencia sanitaria para los habitantes de esos predios".

"Lamenta en consecuencia la Corporación de la Reforma Agraria que, tal como señalara el señor Ministro de Salud, se utilice la situación que afecta a los campesinos de esa zona para fines ajenos a los que se han señalado. Santiago, 22 de abril de 1964".

Se inició Semana del Japón

Ante numeroso público fue inaugurada ayer, a las 11 horas, la Semana del Japón, en el Jardín Japonés del Cerro Santa Lucía, con una ceremonia a la que asistió el Embajador del Japón, Agustín M. Kanayama. Se inició el acto con el izamiento de las Banderas de Chile y Japón, a los acordes de los Himnos Patrios de ambas naciones, ejecutados por la Banda de Carabineros. A continuación, el Embajador pronunció un breve discurso. En la tarde se inauguró la Exposición de Flores, Ikebana, en los salones de la YMCA, Compañía 1380. Para hoy se ha programado una Velada en el Instituto Cultural de Avenida Providencia 2653, en la que la arquitecto Teresa Sancho ofrecerá una conferencia sobre el Japón, y se proyectarán diapositivas en colores. A las 11 horas de hoy se oficiará una misa en la Iglesia Las Agustinas, en memoria de los socios fallecidos del Instituto Chileno-Japonés y de la colectividad.

9 PANADERIAS SERAN CLAUSURADAS POR BURLAR DISPOSICIONES VIGENTES

A cinco carnicerías se les pasará partes por infracción.

Nueve panaderías serán clausuradas en los próximos días por no cumplir con las disposiciones vigentes sobre comercialización del pan, según informó la Dirección de Industria y Comercio, en una declaración que entregó ayer a la publicidad.

Se informa en dicho documento que en los días 21 y 22 del presente mes se visitaron 118 establecimientos de carnicerías para fiscalizar el cumplimiento de los precios oficiales fijados, extendiéndose partes por infracción a cinco de ellos.

La fiscalización continuará en forma intensiva y las sanciones llegarán hasta la clausura de los establecimientos de los infractores.

Textualmente informa dicha declaración que hoy serán clausurados "los establecimientos de panaderías de los industriales señores Manuel Vías y Miguel Bacherán, ubicados en las calles Bascuñán Guerrero 2002 y Flandes 1854, y que en los días que se señalan serán clausuradas las siguientes panaderías: Juan Domínguez, Arturo Prat 803, 29-4-64; Marta Padilla, Avda. Matta 506, 30-4-64; Baltazar Garrido y Cía., Victoria 801, 30-4-64; Alfredo Vidueira, J. J. Pérez 4598, 30-4-64; Dishárasarry y Cía., Salas 298, 4-5-64; Marta Gallardo, Los Copihues 4068, 4-5-64; Carlos Cesna M., J. Ramón Gutiérrez 296, 5-5-64".

DIVULGARAN LOS ALCANCES DE LA REFORMA AGRARIA

Una campaña nacional de divulgación de los alcances de la Reforma Agraria y de las riquezas forestales del país y defensa de las mismas, iniciará dentro de algunos días el Ministerio de Educación en todos los establecimientos educacionales.

La señalada campaña se concretará mediante un convenio que se firmará entre esa Secretaría de Estado y el Ministerio de Agricultura, y cuyos alcances serán dados a conocer en una conferencia de prensa que hoy, a las 17 horas, ofrece el Director General de Agricultura, Raúl León.

El objetivo es el de familiarizar a todos los chilenos con la importancia de una reforma agraria, qué es lo que ella persigue y cuáles pueden ser los resultados y beneficios para el país. Respecto de las riquezas forestales, a través de esta campaña las autoridades desean despertar en la ciudadanía el afán de ayudar a defenderlas; principalmente, a no exponer a los bosques a riesgos inútiles de incendios.

CARDIOLOGO INGLES OFRECERA 5 CONFERENCIAS EN SANTIAGO

El doctor Lawson McDonald, eminente cardiólogo británico, llegará a Santiago el sábado 25, en visita auspiciada por el Consejo Británico con la cooperación de la Sociedad Chilena de Cardiología.

El doctor Lawson McDonald es médico del Hospital Nacional del Corazón, en Londres, del Departamento Cardíaco del Hospital de Londres y Catedrático del Instituto de Cardiología de la Universidad de Londres. Estudió en la Universidad de Cambridge y es graduado del Middlesex Hospital, de Londres, en 1942. Durante la Segunda Guerra Mundial sirvió en la Real Reserva Naval Voluntaria. Ha actuado por invitación en Estados Unidos y en la Universidad de Harvard de dicho país. Fue subdirector del Instituto de Cardiología, en Londres, desde 1956 a 1961, año en que pasó a ocupar los cargos que actualmente desempeña.

DR. LAWSON Mc DONALD

El doctor Lawson McDonald es un cardiólogo clínico, que se entrega activamente a la investigación, especialmente en lo relacionado con los aspectos clínicos y fisiológicos de afecciones cardíacas reumáticas y congénitas y su tratamiento quirúrgico, y con la génesis y control de afecciones isquémicas, especialmente en lo referente a los mecanismos anormales de la coagulación de la sangre y la trombosis.

Durante su permanencia en Chile, hasta el 1.o de mayo, dictará cinco conferencias y tendrá casos en consulta en los hospitales. Las conferencias las dictará sucesivamente en el Hospital del Salvador, el San Juan de Dios, Clínico de la Universidad Católica y San Francisco de Borja, y versarán sobre importantes temas de su especialidad.

Experto de las NN. UU.

El alto ejecutivo de la Sección Meteorología de las Naciones Unidas, Partk Asarathi, llegó ayer a Santiago para informarse de los resultados del programa de hidrometría e hidrología suscritos por el Gobierno de Chile y el Fondo Especial de las Naciones Unidas. Este programa que está destinado a la medición de las aguas de los ríos, lluvias y nieves funciona en Chile desde hace tres años a cargo de ENDESA, Ministerio de Obras Públicas y Departamento de Meteorología de la FACH.

CONVENIO DE ASISTENCIA TECNICA SUSCRIBIERON CHILE Y CALIFORNIA

El próximo mes empiezan a llegar técnicos de ese Estado norteamericano

Un convenio de asistencia técnica entre el Estado de California, Estados Unidos, y el Gobierno de Chile, fue suscrito ayer en las oficinas de la Dirección de Presupuestos del Ministerio de Hacienda.

Este convenio tiene por objeto otorgar asesoría técnica por parte del Estado de California para el estudio de proyectos nacionales de inversión; para el desarrollo de la hoya hidrográfica del río Maule, para facilitar la confección de planes de la Reforma Agraria en esa región; planes de comercialización de productos agrícolas, de vialidad y de aprovechamiento de recursos humanos.

En el transcurso del próximo mes empezarán a llegar a Santiago los técnicos californianos que tomarán contacto con los organismos estatales correspondientes, de nuestro país con el fin de materializar estos objetivos.

Conforme a los términos del convenio, el Gobierno de Chile pondrá a disposición de estos especialistas, los equipos e implementos de trabajo necesarios y un capital inicial de 700 mil escudos.

Por el Gobierno chileno, firmó el Director de Presupuestos, Sergio Molina y el Secretario General del Consejo Superior de Fomento Agropecuario, José Garrido, y por California, el Jefe de la Misión Económica de la Embajada de Estados Unidos.

a esposas de carabineros

...s de celebrarse la "Semana del Carabinero", fue ... la tarde de ayer, un té a las esposas del personal ... en la Escuela de Carabineros y en las dirección ... Prefecturas de Santiago. En cada Repartición, el acto ... la asistencia de las esposas de los Prefectos y ... Mismo, en todos los actos se hizo entrega del ... la "Abnegación" a la esposa de un funcionario a ... de Orden y Seguridad, la que fue elegida por el ... social de la Repartición respectiva. El té ofrecido en ... de Carabineros fue presidido por las señoras Ruth ... de Queirolo, y Guillermina de Carvajal, esposas ... Director, Arturo Queirolo, y el Subdirector, Carlos ... Vera, respectivamente, quienes aparecen presi... diendo la reunión, en el grabado.

CHOFER FUE ASALTADO Y ROBARON SU TAXI, AYER

...desconocido asaltó y le robó su auto a un taxista ... ayer, después de dejarlo inconscien... ... del paradero 28 de Vicuña Mackenna. ... primeras horas de la mañana de ayer un in... ... moreno, de pelo crespo y vestido de terno plo... ... en Morandé esquina de Huérfanos el taxi EM... ... el chofer Mario Casabonne Riquelme, que ... domicilio en Salesianos 4241. ... pasajero, luego de solicitar ser conducido hasta el ... 28 de Vicuña Mackenna, tomó colocación en el ... trasero.

... comenzar encendió un cigarrillo y comenzó a ... con el conductor acerca de los últimos acontecimientos del país. ... habían transcurrido aproximadamente un kilómetro ... de Vicuña Mackenna con el callejón San ... el pasajero le preguntó al chofer: ¿No teme, compañero, ... le asalte, trabajando de noche...? ... Casabonne le respondió que no. Enseguida le ... que contando "se está para morir", la muerte le ... en su casa.

... no bien había terminado su respuesta, cuando ... le hizo detener y, repentinamente, le dio ... golpe en la cabeza con la cacha de un revólver. ... en su acción hasta lograr que el chofer perdiera ... conocimiento. Lo sacó del auto y lo dejó tendido ... costado del camino. Subió al coche, se puso ... y emprendió veloz fuga.

... poco antes del mediodía, funcionarios de ... de Investigaciones, que dirige el Subprefecto ... González Torres, encontraron abandonado ... Chevrolet con la misma patente citada, en ... central de la Gran Avenida, a la altura del ...

...tante hasta anoche no había sido ubicado, pese ... que ello ocurrirá en las próximas horas, ya ... encontraron huellas digitales en una puerta y en ... del vehículo.

ACLARACION DE LOS OFICIALES DE PRESUPUESTOS DE O. PUBLICAS

Explican al Colegio de Contadores que ellos no ejercen actividades contables y por eso no amenazan las prerrogativas de los colegiados en ese organismo.

La Asociación Nacional de Oficiales de Presupuestos del Ministerio de Obras Públicas puntualiza su situación ante la desaprobación del Colegio de Contadores, que cree ver amenazadas sus prerrogativas por las actividades de otros funcionarios que no son contadores.

La Asociación explica que los Oficiales de Presupuestos pasaron a depender en los Ministerios de un organismo autónomo denominado Oficina de Presupuestos y Finanzas, y atienden, principalmente los gastos fiscales que se pagan con cargo al presupuesto anual de la nación.

Posteriormente, se formaron Oficinas de Presupuestos en cada uno de los Ministerios, con plantas de funcionarios separadas. El Ministerio de Obras Públicas, por este motivo, tiene, en la actualidad, 129 Oficiales de Presupuestos, cuya misión es velar por que las inversiones de fondos fiscales se ejecuten de acuerdo a la Ley Orgánica de Presupuestos. Estos funcionarios no ejercen ni han ejercido jamás labores que tengan relación con la función de contador.

La Asociación expresa que no hay razón para suprimir la actual Oficina de Presupuestos, que desarrolla, principalmente, actividades de inspección, fiscalización y ordenamiento de la inversión fiscal, y su trabajo no corresponde a actividades contables.

DESPEDIDA AL COMANDANTE DEL C. DE BOMBEROS

Los oficiales y voluntarios del Cuerpo de Bomberos de Santiago ofrecerán esta noche, en el Cuartel de la Quinta Compañía una manifestación de despedida al comandante Alfonso Casanova D., quien parte el viernes 1.o de mayo en una jira de dos meses por Europa y los Estados Unidos. El comandante Casanova Dighiero, durante su viaje, será recibido por las instituciones bomberiles de París, Londres, Berlín, Bonn, Hamburgo, entre otras capitales. Aprovechará estos contactos para estudiar los modernos sistemas, especialmente químicos, para extinción de incendios y sobre empleo de nuevos materiales en las labores que le corresponde realizar en Chile a los voluntarios bomberos.

Síntesis Noticiosa

OBRAS DE PAVIMENTACION.— La Dirección de Pavimentación de la Municipalidad de Santiago, dio término a la colocación de carpetas asfálticas en las calles Espiñeira, entre Molina y San Vicente; López, entre Borgoño y Gamero; Lourdes, entre San Pablo y Mapocho, y Guacolda, entre Molina y San Vicente.

CORTAN SERVICIO DE AGUA.— Hoy desde las 22 horas, hasta las 5 de la mañana sábado, permanecerá cortado el suministro de agua potable en la zona que limita al norte con Carmen Silva, al poniente con Los Leones; al oriente con Tobalaba; y al sur con Bilbao. Esta medida se debe a cambio de la cañería matriz y arranques domiciliarios.

NEUROLOGO INGLES. — Hoy llega a Santiago el Dr. William Balckwood, profesor de Neuropatología de la Universidad de Londres y del Instituto de Neurología del National Hospital. Durante su estada, hasta el 1.o de mayo, dictará charlas en su especialidad en el Instituto de Neurocirugía Hospital J. J. Aguirre y Sociedad de Neurología de Chile.

RECHAZAN PETICION. — La Comisión de Tránsito Municipal rechazó una petición hecha por el Ministerio del Trabajo, para ampliar el espacio de reserva de estacionamiento para 10 vehículos con que cuenta en calle Huérfanos.

AUTORIZAN GASTOS — Eº 1.755,24 cancelará la Municipalidad de Santiago a particulares por diversos servicios prestados. El gasto se imputará al ítem "Cuentas y compromisos pendientes con particulares".

SOLUCIONADO CONFLICTO DE CHOAPA.— Ayer quedó solucionado el conflicto de los empleados y obreros de los fundos del Servicio Nacional de Salud en el Valle de Choapa en Salamanca, Illapel, según le informaron al Ministro de Salud. El acuerdo contempla la reanudación de labores a partir de hoy.

REUNIONES MEDICAS

La Sociedad de Neurología, Psiquiatría y Neurocirugía tiene sesión ordinaria hoy viernes 24, a las 19 horas, en el local de la Sociedad Médica, Esmeralda N.o 678, con la siguiente tabla:

1. —Efecto de la Sielazina en un grupo de enfermas esquizofrénicas crónicas. Dras. Edy Hernández e Ivette Claudet. Servicio y Cátedra, Prof. Roa. Hospital Psiquiátrico.

2.— Problema clínico del fenómeno obesivo. Dr. Ernesto Figueroa y Dra. Ximena Hiriart. Servicio y Cátedra, Prof. Roa. Hospital Psiquiátrico.

Fábricas de concentrados de animales explotarán los pequeños agricultores

Les obsequió Misión Económica de USA.

Fueron asignadas a las diferentes zonas agrícolas del país las ocho fábricas de concentrados de animales que los campesinos de Chile recibieron, a modo de obsequio, de la Misión Económica de los Estados Unidos.

Como estas fábricas tienen una gran capacidad de producción, serán explotadas por cooperativas de pequeños agricultores que fueron organizadas especialmente para el efecto, informó en la tarde de ayer el vicepresidente interino del Instituto de Desarrollo Agropecuario, Oscar Badilla.

La distribución es la siguiente: una para la Segunda Zona, Atacama y Coquimbo; dos para la tercera zona, Aconcagua, Valparaíso, Santiago, O'Higgins y Colchagua; una para la cuarta zona, Curicó, Talca, Linares y Maule; una para la quinta zona, Ñuble, Concepción y Arauco; una para la sexta zona, Bío-Bío, Malleco y Cautín, y una para la séptima zona, Valdivia, Osorno, Llanquihue y Chiloé.

Informó Badilla, también, que las 50 fábricas conserveras obsequiadas por el mismo convenio con la Misión Económica norteamericana, ya están en el país y se han distribuido racionalmente y de acuerdo con los antecedentes técnicos del caso.

A través de cursos especiales se capacita al personal directivo que supervigilará la administración y explotación de estas fábricas y a los técnicos y obreros que trabajarán en ellas.

NO HA HABIDO NUEVO INCIDENTE EN VALLE HONDO

La Cancillería desmintió anoche que se hubiesen producido nuevos incidentes fronterizos en Valle Hondo.

Según la información recibida en esa Secretaría de Estado, dos ingenieros argentinos que están a cargo de la ejecución de un camino en el sector argentino, frente a Valle Hondo, cruzaron hasta territorio chileno y al ser informados por Carabineros que patrullan esa zona que no podían actuar allí por haber cruzado la frontera, se retiraron tranquilamente, sin registrarse accidente.

C. de Seguridad en el Tránsito rinde un homenaje a Carabs.

El Club de Seguridad en el Tránsito de Chile, con motivo de cumplirse el próximo 27 de abril el 37.o Aniversario de Carabineros de Chile, destinó la Asamblea de este mes a rendir homenaje a esa prestigiosa institución.

Esta Asamblea se efectuará hoy, a las 20.30 horas, en el Club de Carabineros, calle Dieciocho N.o 208.

El discurso central, estará a cargo del primer vicepresidente del Club, don Alejandro Abascal Brunet.

A este acto han sido invitados especialmente el señor General Director de Carabineros, don Arturo Queirolo Fernández y altos jefes de esa institución.

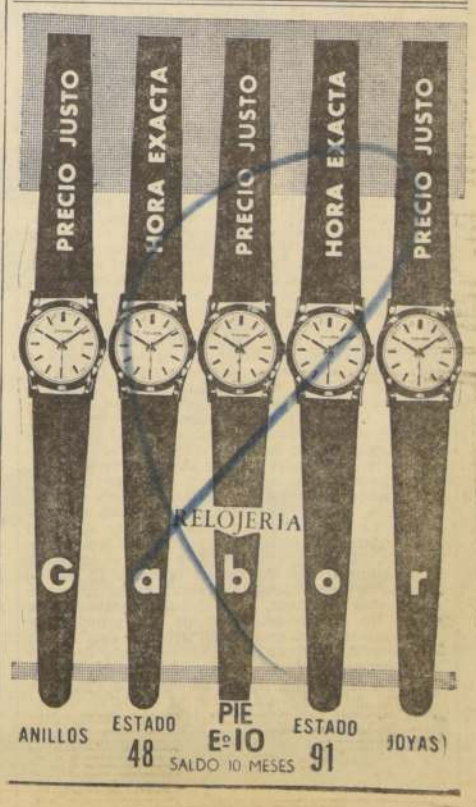

LA NACION Empresa Periodística "LA NACION", fundada el 14 de enero de 1917.— AGUSTINAS 1269.— TELEFONO 82222.— CASILLA 81-D
PRESIDENTE DEL CONSEJO: José Miguel Prado Valdés. DIRECTOR: Osvaldo Sagüés Olivares.— Domicilio: Agustinas 1269.—REPRESENTANTE LEGAL: Antonio Ferreira Medina — Domicilio: Agustinas 1269.

—Como municipal podrías conseguir que las zanjas se hagan en otra parte...

Humor ruso

En los países que sufren dictaduras, el humor suele ejercer la función de válvula de escape a la explicable irritación de sus habitantes.

Sobre todo cuando, como en el caso de Rusia, escasean la sémola, los huevos, la harina, el azúcar, los tallarines, el arroz y los embutidos.

¿Qué hacer en estos casos?

Pues, nada. Como no se puede protestar, por lo menos es posible contraer el estómago, y esbozar una mueca de humor en el rostro.

Pero hasta esto se quiere suprimir en la Unión Soviética.

El diario oficial "Izvestia" ha iniciado una campaña en contra de los que se dedican a hacer críticas burlonas sobre las bienaventuranzas del régimen y a divulgar chistes sobre la escasez de alimentos.

A los criticones y bromistas, según "Izvestia", hay que mandarlos a las "Tierras Vírgenes" para que "aprendan allí lo que cuesta construir el régimen socialista."

Lo sintomático del caso es que los redactores de "Izvestia" no desechan ellos mismos la oportunidad de relatar, a vía de ejemplo, algunos rasgos sabrosos del espíritu humorístico de los moscovitas.

Por ejemplo, dicen, hay quienes se dedican a contar este cuento, "indudablemente malévolo y tendencioso":

Un repórter llama a la puerta de la casa de Gagarin.

—¿Está tu padre? —lo pregunta a un niño que sale a abrirle.

—No —responde éste—; salió disparado en un cohete y no regresará hasta mañana.

—¿Y tu mamá?

—Tampoco está. Salió en la mañana temprano a buscar leche y nadie sabe cuándo volverá...

Cuentos como éste —afirman los cronistas de "Izvestia"— no deben, por ningún motivo, divulgarse.

Pero los cuentan...

C.

El hijo del fabuloso Aga Khan

La familia Aga Khan es una novela viviente. El padre del actual príncipe Sadruddin, que está en estos momentos en Santiago, fue el personaje más célebre de Europa entre las dos guerras. Jefe de la secta de los ismaelitas, que sumaban 40 millones de musulmanes, era pesado anualmente en una balanza. De acuerdo a lo que marcaba la flecha, se le entregaba el equivalente en oro y en diamantes. El buen Aga Khan cultivaba hábilmente la gordura, y llegó a ser uno de los hombres más pesados y más simpáticos, al mismo tiempo, del mundo entero. Cada vez que subía unos kilos, se le entregaban nuevos diamantes y nuevas onzas de oro. Fue la fortuna N.o 2 de la Europa que vivió entre las dos guerras mundiales. Llegó a ser presidente de la fenecida Liga de las Naciones, en 1929. Educado en Inglaterra, hablaba 4 idiomas, y se casó varias veces, siempre con damas europeas. Su palacio en la Costa Azul era más elegante que el Palacio Real de Rainiero de Mónaco. Cuando salía a la calle, lo seguía una caravana de periodistas, a la busca de una frase sensacional que saliera de sus labios. Su fama llegó a tal punto, que un fabricante de sopas hizo la propaganda basado en su rechoncha y bien alimentada estampa. El Aga Khan no aguantó la broma y presentó la querella del caso. La ganó, y encima le sirvió para tonificar su propaganda personal. Adorado fanáticamente por la secta de la cual era jefe espiritual, viajaba poco al Oriente, a pesar de que había nacido en Bombay y que parecía a ratos un perfecto rey de Las Mil y Una Noches. Murió hace pocos años, y fue llorado por 40 millones de súbditos y por la Europa alegre y confiada que terminó con los primeros tiros de la Segunda Guerra Mundial.

Su hijo Ali Khan se casó espectacularmente con la famosa estrella de cine Rita Hayworth. Fue la boda del año en Europa. Viajaron millonarios desde Estados Unidos, en sus aviones particulares, y de la India, los viejos reyezuelos y príncipes, para darle sabor novelesco al romance. El matrimonio duró poco. Ali tenía excesivamente buena figura y demasiada suerte con las mujeres. Rita era celosa, y más tarde se puso histérica al saber la de amigas admiradoras que tenía su príncipesco esposo. Se separó de él y se llevó a su hija Jasmin.

Ali murió trágicamente en un accidente automovilístico. El príncipe Sadruddin, que está en el Carrera, en estos momentos, fue educado en Inglaterra y en Francia. Habla 6 idiomas y tiene 31 años. Su sobrino Karim, hijo de Ali, heredó el título de jefe de los ismaelitas y la fabulosa fortuna de su abuelo. Lo primero que hizo, en medio de la expectación general, fue renunciar para toda la vida a la famosa ceremonia del peso. "No quiero más oro ni más diamantes —dijo—. Me basta con servir a mi pueblo en la mejor forma posible." El príncipe Sadruddin es Alto Comisario Adjunto de las Naciones Unidas para ayuda a los refugiados, e inaugurará en Santiago un hogar para ancianos refugiados. Es el "niño bueno" de la familia y le carga hacer noticia. No ha protagonizado jamás un escándalo, no se ha casado con ninguna estrella de cine, no juega en el Casino de Montecarlo, ni corre a 200 kilómetros por hora por las rutas europeas. Es un hombre sencillo, afable y tranquilo. Le molestan la propaganda y las fotos. Su misión es simplemente ayudar, y la ha tomado muy en serio. Se le han corrido numerosos romances hasta la fecha, pero no hay una Rita en su vida. Gordito, buena cara, sonriente y suave de modales, no tiene nada que ver con el galán de moda que fue su hermano, ni con el personaje legendario que fue su padre. Le gusta viajar, y llega lo mismo al Congo que a Ceylan para trabajar en favor de los pobres refugiados. No hace vida social, y usa el smoking nada más que en las ceremonias oficiales, en que es indispensable esta incómoda tenida. En el fondo, le gusta la vida de hogar, y es el buen burgués de la dinastía. No da la sensación de un príncipe de opereta con toda la magia del Oriente, sino de un caballero buena persona, o de un empleado de Banco en vacaciones. Y si su padre era una especie de Aladino del siglo XX y de Rey Midas de la época actual, él es solamente un activo funcionario de las Naciones Unidas que vive entre aviones y hoteles para llevarles un poco de ayuda a los viejitos refugiados. Su padre fue la novela. Su hermano la película. El es, sencillamente, la vida corriente.

ARTAGNAN

Construcción de obras públicas

Acaban de regresar, de una dilatada y muy importante jira al norte del país, los Ministros del Interior y de Obras Públicas, señores Sótero del Río y Ernesto Pinto Lagarrigue.

La inspección personal realizada por ambos Secretarios de Estado a las diversas obras públicas de fundamental importancia para la vida de esa región, no ha hecho sino que confirmar que el ritmo de construcciones de este tipo llevado adelante por la actual Administración no reconoce paralelo en el pasado.

Se acaba de poner en servicio el camino pavimentado que une a Arauco con Carampangue, con un mes de anticipación a los plazos más optimistas ofrecidos a los habitantes de la provincia. Esta vez, los dos Ministros han podido confirmar que la Carretera Panamericana Norte está tan adelantada, que podrá ponerse en servicio en el mes de octubre próximo. A su vez, en muy breve plazo se terminará el Malecón de 300 metros que se levanta en Arica y las obras de aducción de aguas y de alumbrado para Mejillones están prácticamente terminadas. Ello, sin contar otras obras en Arica, como las instalaciones del agua potable, alumbrado y vías férreas y la habilitación de la poza de abrigo, que contará con todas las ventajas de los más modernos puertos del mundo.

También visitaron las obras del embalse de La Paloma, en Ovalle, que exhiben un progreso extraordinario.

Este impresionante resumen de las realizaciones inspeccionadas personalmente por los señores Del Río y Pinto Lagarrigue es un adelanto del panorama general que el Primer Mandatario entregará al país el 21 de mayo, en el que demostrará que ningún Gobierno ha realizado labor más fructífera que el suyo, en materia de obras públicas, como lo señalara a los periodistas que ayer lo visitaron con ocasión de su onomástico.

Nuevos requisitos del desarrollo

La Naturaleza, a pesar de toda su sabiduría, necesitó varios millones de años para que la especie humana alcanzara su cifra actual de 3.000 millones de seres; en cambio, conforme a los cálculos, esa misma población, a la vuelta del siglo, habrá superado los 6.000 millones de personas.

Este es un hecho al parecer irrevocable y, por lo mismo, condiciona toda una serie de exigencias si se quiere que el crecimiento material marche a la par con las incontables necesidades que crea. Como lo contrario significaría la involución, esto es, retrotraer la Humanidad a épocas pretéritas, no puede desearse sino esta indispensable equivalencia.

Pero sucede que no basta ya con el esfuerzo del músculo, que antaño levantó las pirámides; ni siquiera con la intervención de la máquina, que multiplica el esfuerzo humano. Hoy, en este terreno, se imponen la responsabilidad colectiva y el trabajo en equipos como las nuevas bases sobre las cuales el desenvolvimiento puede realizarse a la velocidad requerida.

Mas todo esto sería aún insuficiente si no existiera un factor más decisivo todavía, y que es el que representa la mecanización en gran escala. Se trata de una de las etapas superiores de la revolución tecnológica, y, en realidad, de no mediar ella, ni los hombres ni las naciones podrían mantener el ritmo de actividad que requieren la marcha del progreso y, por lo menos, la mantención del nivel de desarrollo existente.

Cuando se trata de un país subdesarrollado o en vías de desarrollo, como el nuestro —y valga tan eufemística sutileza—, la exigencia se torna conminatoria. Incluso el propio trabajador manual, para superarse y optar a una elevación de sus capacidades, requiere el estrecho contacto con la maquinaria, especialmente con esas máquinas-herramientas que parecen mágicas y que son capaces de realizar en minutos el trabajo de cientos de manos humanas.

En Chile, al amparo de la CORFO, las actividades protagonistas del desenvolvimiento han podido alcanzar elevados índices de mecanización. Entre ellas, la ENDESA, a cargo del Plan de Electrificación, representa un caso notable en este sentido. En la medida de sus posibilidades, y como empresa eminentemente nacional que es, ha mecanizado altamente todas sus operaciones, con un beneficio neto en cuanto a eficiencia, rendimiento, rapidez y seguridad, principalmente en la construcción de sus grandes centrales generadoras.

El ejemplo más completo de mecanización que ofrece es Rapel, enorme central de embalse que se construye sobre el río del mismo nombre. Allí, con grandes máquinas, dotadas de los últimos adelantos, se han montado complejas faenas para la construcción de caminos, túneles y excavaciones.

Esta propicia realidad define las nuevas condiciones que plantea el desarrollo industrial y técnico para servir adecuadamente las necesidades del progreso.

POLIBIO

Purranque ha cumplido 33 años

El sábado cumplió 33 años de vida el pueblo de Purranque, de la provincia de Osorno. Fue fundado bajo el nombre de "Villa Lo Burgos" por don Tomás Burgos Sotomayor, dueño de los terrenos. Don Tomás responde a la imagen del "gran señor y rajadiablos" creada magistralmente por Eduardo Barrios. Pero este último título lo agregamos sólo para completar la frase hecha, pues fue en todo caso un gran señor de los campos chilenos. Fue también un hombre dispuesto a divertirse con sus amigos, en el campo y en la ciudad, a toda hora, pero simultáneamente un hombre voluntarioso, luchador, que hubo de sostener varios pleitos dilatados, pero que sabía lo que quería.

Pasará a la historia como fundador de su "Villa Lo Burgos", que es hoy toda una ciudad. Y una ciudad muy progresista, un ejemplo para Chile, por una razón que luego veremos.

Le tocó en suerte a Tomás Burgos ser amigo y correligionario del entonces diputado don Carlos Acharán Arce. Acharán promovió la dictación de la ley que le dio a la villa la categoría de comuna. Llegó a ser padrino de varias comunas sureñas.

Y, enseguida, esa comuna llamada Purranque tuvo a su vez la suerte de tener en sus primeros períodos a un gran alcalde, don Emilio Held. La personalidad de Held rebasó las fronteras de Purranque, tal es así que cuando los descendientes de alemanes de la provincia de Llanquihue celebraron el centenario de la inmigración, él fue el presidente del comité provincial organizador de las fiestas conmemorativas. Debe explicarse que Purranque, hoy dentro de la provincia de Osorno, pertenecía antes a la de Llanquihue.

El espíritu progresista de los purranquinos ha sido tan audaz y constructivo, que se logró hacer allí lo que no existe en ninguna otra comuna ni ciudad de Chile. Formaron una asociación patronal que, asilándose en la facultad prevista en el Art. 2.o de la ley 4.054, se desligó de la Caja de Seguro Obrero, hoy S. S. S., para atender directamente a los asegurados. Al efecto, construyó un hospital, que resultó casi una pequeña Clínica Mayo, toda vez que a más de los asegurados, llegan hasta allí pacientes de la ciudad de Osorno, mucho mayor en población, de Llanquihue y de otros puntos de Chile. Sólo algunas empresas mineras se han acogido a esta autonomía del Seguro Social, pero no existe otro caso en el país, que sepamos, de una asociación patronal comunal. De ahí que expresamos que es un ejemplo para todo el país.

La asesoría legal de esta sociedad o asociación la desempeñó en su fundación un joven abogado de Osorno, que hoy es senador y presidente del Partido Liberal, don Sergio Sepúlveda Garcés. Y el alma del hospital la han constituido el Dr. Hepp y el Dr. Timmermann. Los méritos de esta iniciativa fueron juzgados tan notables, que el Presidente don Gabriel González Videla designó en virtud de ellos, vicepresidente del S. S. S. al Dr. Hepp. La sección dental la atendía Alfredo Reed, quien falleciera dramáticamente de peritonitis en los Estados Unidos, mientras asistía a un congreso odontológico internacional.

Actualmente la ciudad se halla empeñada en otras iniciativas de progreso. Ya tiene un buen cine, una hermosa y moderna iglesia, un magnífico edificio del Club Alemán, sucursal del Banco Osorno y La Unión, y está construyendo una nueva Casa Consistorial.

Hay, sin embargo, y sin menospreciar la valía de sus hombres, una razón que explica un desarrollo tan vertiginoso. Y es que rodean a Purranque tierras muy fértiles, de las mejores del sur de Chile. Pero consideremos asimismo que hay también en nuestro país otras comunas de tierras fértiles, que durante una trayectoria mucho más larga, no han podido ostentar tales demostraciones del espíritu y de pujanza. Es, entonces, la obra de sus hombres, su iniciativa personal, el motor del progreso. Y entre sus muchos hombres meritorios, vecinos o colaboradores desde afuera, habremos de recalcar una vez más la recia personalidad del que se autodenominaba "el último monttino": Tomás Burgos Sotomayor.

Por haberlo conocido muy de cerca, aprovechamos con gran satisfacción esta oportunidad del 33.o aniversario de su pueblo, para rendirle homenaje.

Jorge Bentjerodt B.

Chile y la República Federal Alemania

La próxima visita del Jefe de Estado alemán, Heinrich Lübke, a Chile, vendrá a reforzar los lazos de tradicional amistad que unen a nuestro país con la nación alemana. Las raíces de esta amistad se remontan a los comienzos de la independencia de Chile. Y se ha mantenido a través de todos los cambios en la política mundial hasta el presente. Se ha dicho, y con razón, que esta tradicional amistad entre Chile y Alemania no se debe sólo a los miles de alemanes que se han avecindado en Chile, sino, además, a un gran parecido espiritual que existe entre ambos pueblos.

Ya en el año 1834, 30 años antes de que Alemania consiguiera su unidad nacional, las ciudades hanseáticas de Hamburgo y de Bremen abrieron consulados en Valparaíso. Poco más tarde empezó la colaboración alemana con la exploración y colonización del sur de Chile. Los emigrantes alemanes pudieron asimilarse muy fácilmente en su nueva patria, gracias al favorable y benigno clima, a la belleza del paisaje y a la cordialidad mostrada por la población chilena. Estos alemanes fueron leales chilenos y sus descendientes han sido el eslabón de unión entre los pueblos alemán y chileno.

Un intenso intercambio cultural se inició en la segunda mitad del pasado siglo y ha seguido latente hasta el día de hoy. Numerosos profesores alemanes fueron docentes en universidades chilenas y no era tampoco menor el número de chilenos que colaboraron en trabajos de investigación en Alemania, profundizando con su labor los conocimientos que en el Viejo Mundo se tenían sobre Chile y sus habitantes. Sobre todo los métodos de enseñanza del pedagogo alemán Herbart han encontrado en las universidades de Chile gran aceptación y han sido ampliados sucesivamente por contribuciones chilenas.

La colaboración chileno-germana también floreció en el amplio campo de las ciencias naturales y del derecho. La reorganización del ejército chileno hacia 1885 da muestra igualmente de la intensidad de la cooperación entre ambos países y de la confianza mutua que ambos pueblos se tienen. Todavía hoy existen en Chile más colegios alemanes que en cualquier otro país de ultramar.

HEINRICH LUEBKE (Dibujo de Adduari)

Salvo los períodos de las dos guerras mundiales, Alemania es uno de los países que más intercambio comercial mantiene con Chile. También a fines del siglo pasado y comienzos del actual, era Alemania uno de los principales compradores de materias primas chilenas, y varias compañías navieras alemanas mantenían un servicio de línea regular entre puertos chilenos y alemanes.

Por lo general, la balanza comercial entre ambos países ha favorecido a Chile, como es el caso del año pasado, en que las exportaciones chilenas a Alemania alcanzaron a un valor de 380 millones de marcos, en tanto que Alemania vendió a Chile productos por valor de 219 millones de marcos, sin hay que añadir notado en los un cierto retr intercambio com tre ambos pueblos mente debido lugar a un estructura comercial.

La primera de un Jefe de man a Chile punto culminante relaciones ambos pueblos la hace el Presi ke a un país que ciar la valiosa de Alemania a

Ella, ciertam ocasión para problemas de e intercambios y culturales en franca amistad tua comprensión adquiere trasce nificación en la tual de nuestro que requiere, ca, de la co naciones altam trializadas, como so de Alemania.

LIBROS Y AUTORES:

Jorge Elliott: "Abstracción Figurativismo"

Este breve ensayo (poco más de 60 páginas, en una separata de los Anales de la Universidad de Chile) posee la característica que distingue a todo los que conocemos de este autor: ser tan compacto, tan ricamente nutrido que su lectura vale lo que un volumen de prolijo y disciplinado estudio. Para conseguir esta equivalencia —con la naturalidad que admiramos en Elliott—, es indispensable un dominio cabal del tema, que permita enfocarlo desde diversos ángulos, y un don de síntesis nada común.

"Abstracción y figurativismo", o el dilema de la expresividad en la pintura, es una trampa perfecta para la caza de ensayistas palabreros, para el fabricante de supercherías, para el que pretende repentina celebridad convertido en árbitro inapelable de una lucha estética. Es, decimos, una trampa perfecta porque el tema es difícil y no se le atrapa y vence sin ir a su raíz, que es meterse en tiempos viejos, para caminar desde ellos acá, largo trayecto que no se logra sin la fuerza de una amplia cultura.

Elliott posee esta cultura en un grado que —sin exagerar— nos parece sorprendente. Sus conocimientos son múltiples, su curiosidad intelectual es inagotable, su pasión por las cosas del espíritu es recia, su interés por el estudio es ininterrumpido; es imposible, pues, hallarse mejor armado para embestir, en un ensayo como éste, con muchas ideas que parecen sólidas y bien defendidas, con figuras de gran prestigio que le parecen, de improviso, desorientadas, como es el caso de su apreciación de ciertas opiniones de Herbert Read.

Este ensayo no sólo es de importancia para los pintores, por tratarse en él "de la mayor o menor validez" del arte figurativo y del arte abstracto. Para desarrollarlo, Elliott entra tan hondamente en lo que creemos que somos (nuestra época que no consigue darnos su verdadero perfil); en el pasado de las sociedades y de las artes; en el parecer de los grandes pensadores y los grandes artistas que se han preocupado de la validez de la obra artística en la vida del hombre; entra por tan varios caminos, y con para que el ensayo sólo a pintores sino al artista a todo lector dispuesto a ocu sión del mundoráneo tal como tes la recibe.

Pintura, pe arquitectura, hacer particular confunden, no es una en el otra, sin dañarla cabarse, como ro en estas aquí que se ensayo que nos ta confusión se muestre lacia. Cuando día las relaciones artista, el crítico blico, algunas vaciones son de interés para pre mente lo que arte en nuestro posibilidades de "En las sociedades vas, el arte de un modo puesto que la envolvía alrededor cias que ese ba", escribe, enseguida: "En ciedad el arte rir cualquier la forma que nada afectará miento social". labras son exce de partida para te contemporáneo mitir engaños, menudo sucede en general no cuadro, un libro fonía actuales, que debe hacer comprendiera y De aquí a las aventuras de los mercaderes no paso. "Cuando confusión tan mo la que impera tualidad —lecciones ce más necesario ca evitar frustraciones tiles. Nada más que el leñador el bosque que círculo, convertirse sigue una dirección que lo conduzca nura."

Lo que Jorge es autenticidad, el artista como aquél que se lo con ánimo de simplemente de Hay en estas nas muchas bondades, a veces vehemencia polémica tronía segura de y siempre con un dez de hombre que artes y no quiere siquiera en muchos dedores de manos brujos atrofiadores.

HERNAN DEL

Agricultura en Tarapacá

El actual Gobierno se ha preocupado de la pequeña y atrasada agricultura de la provincia de Tarapacá, la que con grandes esfuerzos se desenvuelve con tantos factores adversos, propios de una comarca casi completamente desértica.

En el departamento de Arica las áreas cultivables han sido acrecentadas, gracias al aprovechamiento de parte del caudal del río Lauca, beneficiándose de esta manera los agricultores del valle de Azapa.

En el departamento de Pisagua se tiene proyectada la construcción de una red de canales de regadío y un embalse para hacer frente a las más apremiantes necesidades de los agricultores de la Quebrada de Camiña.

También existe un plan para transformar al abandonado y semidesmantelado pueblo de Negreiros, situado en el departamento ya citado, en un centro agrícola, aprovechando la ubicación de pozos de agua en este lugar que otrora fuera un importante cantón salitrero.

La CORFO está realizando un vasto plan de desarrollo agrícola en la Quebrada de Tarapacá, ubicada en el departamento de Iquique. Se ha destinado para ello la suma de E° 1.000.000, la cual ya se está invirtiendo en la adquisición de abonos, semillas, máquinas agrícolas, luz eléctrica, agua para regadío. Además de brindar a los agricultores asesoría técnica y créditos, impulsa la formación de cooperativas agrícolas, siendo varias ya las formadas.

La Quebrada de Tarapacá es un estrecho y alargado valle, encajonado por cerros, en el cual están situados varios pueblos, entre los cuales sobresale el de Tarapacá, antigua capital de la provincia, y escenario de la histórica Batalla del 27 de noviembre de 1879. Se extiende de este a oeste, es decir, desde su nacimiento en la Cordillera de los Andes, hasta la Pampa del Tamarugal, en cuyos arenales se extingue.

El plan CORFO tiende a aumentar el rendimiento de las cosechas y levantar el standard de vida de los campesinos, que se rigen por antiquísimos métodos agrícolas. De este modo se espera hacer frente a la creciente demanda de productos de chacarería, debido al aumento de la población del departamento de Iquique, en cuyo litoral se están levantando nuevas fábricas pesqueras.

También es necesario destacar que en el departamento de Iquique se han obtenido excelentes resultados en la Estación Experimental de "Esmeralda", oasis artificial surgido en medio de la árida pampa.

En Canchones, cerca del pueblo de La Huayca, se cultivan también con buenos resultados, uvas, limones, zapallos, porotos, tomates, etc.

Hay un antiguo proyecto que se remonta al tiempo de la Colonia para aprovechar las aguas del río Pica, que acrecentarían las áreas cultivables del valle de Pica donde se cultivan limones, naranjas, mangos y guayabas.

Con éxito se está combatiendo a la temible plaga de "la Mosca Azul", que ha causado graves daños a los sembrados.

La agricultura tarapaqueña sufre, además de la falta de caminos. Ello impide a los agricultores llevar sus productos a los centros de consumo.

Mario Zolezzi Velásquez.
Iquique, Abril de 1964.

Directorio General Liberal acordó apoyar la candidatura del Sr. Frei

El acuerdo fue adoptado por 301 votos; contra 119 partidarios de delegar facultades en la Junta Ejecutiva para un pronunciamiento final sobre el problema presidencial, y 16 por la libertad de acción.— Hugo Zepeda fue elegido nuevo jefe del liberalismo.

El Directorio del Partido Liberal acordó anoche apoyar la candidatura presidencial del senador Eduardo Frei, sin compromisos y conservando su plena independencia política. Posteriormente aceptó la renuncia indeclinable que había formalizado, al iniciarse la sesión, la Mesa Directiva presidida por el senador Sergio Sepúlveda y en su reemplazo eligió la que sigue: presidente, senador Hugo Zepeda Barrios; vicepresidentes, diputado Bernardino Guerra, don Patricio Barros A.; secretario general, diputado Iván Urzúa, y tesorero, Francisco Fluxá.

Cerca de un millar de directores generales, presidentes provinciales, parlamentarios y regidores de todas las provincias del país, asistieron a esta reunión del liberalismo, iniciada a las 18 horas, en el Salón de Honor del Congreso Nacional.

Abierta la sesión, el ex presidente, senador Sergio Sepúlveda Garcés, rindió cuenta de la labor cumplida, en casi 11 meses, por la Mesa Directiva, la que recibió "el mandato de conducir al Partido Liberal en una campaña conjunta con las demás colectividades que formaban el Frente Democrático y luchar por el triunfo del candidato a la Presidencia de la República, senador don Julio Durán Neumann".

Analizó luego la campaña y la combinación política que sustentó esa candidatura, hasta que ella fue desahuciada por el Partido Radical, con motivo de los resultados de la elección de Curicó. Al respecto dijo que la renuncia del senador Durán a su postulación presidencial —otro de los hechos derivados de aquella elección— había sido "un acto de su propia iniciativa, fruto de su honrada y patriótica convicción de que el paso trascendental que estaba dando proporcionaría a la democracia chilena la oportunidad de reagruparse en forma que le permitiera enfrentar el peligro inminente de ser destruida por una minoría marxista". Añadió que la Junta Ejecutiva, al tomar conocimiento de esa renuncia y de la crisis política planteada, acordó en forma unánime "expresar su reconocimiento y gratitud al senador Julio Durán por la forma brillante y digna cómo la había representado y destacar a la consideración del país la inmensa significación de su gesto generoso y patriótico, en aras del supremo interés de la democracia chilena".

La concurrencia ovacionó el nombre del senador Julio Durán.

Luego de señalar que el Partido Liberal había recobrado su libertad de acción, al desahuciarse el pacto del Frente Democrático, el senador Sepúlveda dijo:

"Hoy podemos rendir cuenta del mandato vuestro, diciendo a los señores directores generales y a nuestros correligionarios de todo el país, que el Partido Liberal ha dado cumplimiento digna y abnegadamente a sus obligaciones políticas, como siempre ha sabido hacerlo, haciendo honor a su larga y fecunda trayectoria al servicio de la República."

Se refirió también a la enérgica actitud que debió asumir la directiva para mantener la disciplina partidaria, pues "iniciada la campaña del abanderado del Frente Democrático, se fue poniendo pronto de manifiesto una odiosa trama destinada a destruir la base política y electoral que le daba sustentación, sumándose a los esperados y lógicos esfuerzos procedentes del campo de sus contendores, la actitud incomprensiblemente negativa y destructora de influyentes sectores que estaban más obligados que nadie a procurar la continuidad democrática del país".

Al formalizar ante el Directorio General la renuncia indeclinable a sus cargos de todos los miembros de la Mesa Directiva, el senador Sergio Sepúlveda terminó diciendo: "Correligionarios: difícil, obscura e incierta es la hora que está viviendo la democracia chilena. Pero no hemos perdido más que una batalla; la guerra por la libertad y la dignidad del hombre se ha venido librando a través de siglos y continuará sin tregua. Nuestra obligación es sobreponernos, y en una nueva trinchera continuar la lucha de siempre, con fe inquebrantable en nuestros principios de justicia, libertad, progreso social y en el acendrado espíritu democrático del pueblo chileno".

APROBADA LA CUENTA. — Puesta en discusión la cuenta, pidió la palabra el diputado Guillermo Donoso, quien solicitó, en breve intervención, que ella fuera aprobada "con aplausos".

Así se hizo.

DEBATE.— Inició el debate político, relacionado con la elección presidencial, la ex diputada María Correa de Smitmans, quien propuso, a nombre de las mujeres liberales, el apoyo a la candidatura presidencial del senador Eduardo Frei, dejando expresamente establecido que el Partido Liberal mantiene su independencia política.

Un voto similar, en representación de la Asamblea Liberal de Puerto Montt, presentó el director Nibaldo Inestroza.

A continuación el ex diputado Juan Eduardo Puentes abogó también por un pronunciamiento inmediato del Directorio General, el cual, a su juicio, no debía delegar sus facultades en la Junta Ejecutiva ni en ningún organismo del partido.

Luego, la señora Virginia Cox pronunció un discurso para señalar que el liberalismo debía apoyar al candidato que dé plenas garantías de mantención del juego democrático, único camino que permitirá la supervivencia del liberalismo y de la democracia. Destacó el peligro del comunismo y la necesidad de adoptar acuerdos de inmediato.

El ex presidente del partido, Mariano Puga, aconsejó enseguida que las resoluciones se adoptasen con prudencia, y se manifestó partidario de la delegación de poderes en la Junta Ejecutiva, la que debería resolver la posición del Partido, frente a la elección presidencial, realizando un último esfuerzo para la reunificación de todas las fuerzas democráticas.

Muchos aplaudieron la posición de Puga, pero el senador Julio von Mühlenbrock —que habló a continuación— lo rebatió, entre ovaciones de la concurrencia, sosteniendo que el pronunciamiento debía ser inmediato, en favor del candidato con más opción para derrotar al marxismo.

Von Mühlenbrock puntualizó, también, que toda dilación en el pronunciamiento presidencial del liberalismo "sería un día más de ayuda al candidato del comunismo". Y de ahí —anotó— que casi todas las asambleas liberales de provincias, como la enorme masa de independientes que siempre acompaña al Partido, sean enemigas de la delegación de facultades, porque ella significaría "entrar en las cábalas, en el cubileteo, en las conversaciones de pasillos y en la politequería, que tienen asfixiado a nuestro país". Pero "el que apoyemos a Frei —siguió diciendo von Mühlenbrock— no significa que estemos con la Democracia Cristiana, muchos de cuyos planteamientos programáticos estimamos equivocados. Sólo significa que estamos por el mantenimiento del régimen democrático, que ha hecho grande y respetado a Chile en el concierto de las naciones; significa seguir siendo libres; discutir, apoyar o discrepar en la búsqueda de un futuro mejor, sin sujeción a los dictados del Partido Unico, como ocurre en todos los países dominados por el marxismo-leninismo. Y ello significa, tiene que significar, también, que el Partido Liberal debe salir a luchar por sus principios eternos de la libertad, la individualidad creadora, impulsando al mismo tiempo todas las reformas necesarias para la existencia de la libertad con progreso y justicia social, como lo expresamos en el voto que, junto al senador Armando Jaramillo, hemos presentado a la consideración de este Directorio General".

Luego habló el señor Ricardo Ugarte, quien también abogó por el apoyo a Frei, en aras del mantenimiento de la democracia, frente a la amenaza del comunismo, pero manteniendo la independencia política del Partido.

A esta altura del debate —21 horas—, se pidió la clausura del debate, lo que se aprobó por gran mayoría. Y la sesión se suspendió hasta las 22.15 horas.

SIGUE EL DEBATE.— Reabierta la sesión, la Mesa informó que, mediante un acuerdo especial, se había resuelto la reapertura del debate.

Esta vez hablaron los señores Humberto Larrain, presidente de la Organización Gremial Liberal; Armando Reyes, Teresa Infante, Juan Ramón Bellalta, Miguel Otero, Gastón Ureta, presidente de la Juventud Liberal; Gerónimo Maldonado, Juan Opazo y Alfonso Campos Menéndez.

VOTACION.— A las 24 horas, el debate se declaró definitivamente cerrado y se llamó a votación.

Dos eran las posiciones a definirse. Primera, apoyo inmediato a la postulación presidencial del senador Eduardo Frei, manteniendo la independencia política del Partido. Segunda, delegación de facultades a la Junta Ejecutiva para que ella resuelva en el momento oportuno.

Simultáneamente, en el mismo voto se procedió a la elección de nueva Mesa Directiva.

A las 2 de la madrugada se conocieron los resultados. Por el apoyo inmediato a la candidatura presidencial del senador Eduardo Frei se habían pronunciado 301 directores generales; 119 lo hicieron por delegar facultades en la Junta Ejecutiva para pronunciarse sobre el problema en el momento que ésta lo estimara oportuno, y 16 fueron partidarios de la libertad de acción.

Conocido este resultado, el presidente, hasta esos instantes, senador Sergio Sepúlveda Garcés, declaró que, "en consecuencia el Partido Liberal acuerda apoyar la postulación presidencial del senador Eduardo Frei".

Luego se proclamaron los resultados de la elección para la nueva mesa directiva liberal. El senador Zepeda obtuvo 357 votos, contra 72 del senador Julio von Mühlenbrock y otros votos dispersos, quedando designado presidente del Partido; vicepresidentes, resultaron elegidos Bernardino Guerra y Patricio Barros; secretario general, el diputado Iván Urzúa, y tesorero, Francisco Fluxá.

El directorio general acordó citar a una Convención Ordinaria del Partido Liberal para una fecha posterior a la elección presidencial, que fijará la Junta Ejecutiva, dentro del presente año.

El senador Hugo Zepeda Barrios, a nombre suyo y de sus colaboradores en la nueva Mesa, agradeció sus designaciones en un discurso político, del que daremos amplias informaciones en nuestra edición de mañana. Entre otros conceptos, el señor Zepeda señaló que el liberalismo había acordado este apoyo a la candidatura del señor Frei "sin pedir ni aceptar nada y sin renunciar a su doctrina".

Las directivas radicales del Tercer Distrito se reúnen hoy con Durán

A las 18 horas de hoy, el candidato presidencial senador don Julio Durán Neumann, se reunirá en el Consejo Provincial del Partido Radical del Tercer Distrito de Santiago y con las Directivas de todas las agrupaciones radicales de ese distrito, con el objeto de cambiar ideas y tomar acuerdos sobre la intensificación de la campaña electoral. A esta reunión asistirán el Generalísimo de esta campaña, Jaime Tormo, el Jefe del Comando de la Provincia de Santiago, señor Anzel Palvovich, y el candidato por el Tercer Distrito, Hernán Leigh.

Las Directivas que deben concurrir a esta reunión, que se efectuará en el local de calle Miraflores 543, son las de Asambleas de Providencia, Ñuñoa, Macul, La Florida, Puente Alto "María Elena", Alto Maipo Norte y Sur, Maipo Norte y Sur, La Florida, La Pincoya, San Miguel Sur, San Miguel Norte, Lo Espejo y La Cisterna.

EN SAN BERNARDO

Mañana sábado, a las 18 horas, la Asamblea Radical de San Bernardo y las mujeres radicales de esa ciudad celebrarán una gran reunión, a partir de las 18 horas, a la que concurrirá el candidato presidencial senador Durán, y el secretario Jaime Tormo.

ACUERDO DE LA SERENA

Numerosas asambleas radicales del país han tomado acuerdos reafirmando su decisión de luchar sin descanso por la candidatura presidencial del senador Durán. Entre estos acuerdos, ayer se comunicó el siguiente, de la Asamblea Radical de La Serena:

"En una amplia sesión de la Asamblea de La Serena, que contó con una concurrencia extraordinaria de militantes, en la que quedó demostrado, una vez más, el fervor radical, se acordó el siguiente voto político:

1.o) Reiterar su fe inquebrantable en el triunfo de la candidatura presidencial de nuestro correligionario, senador Julio Durán;

2.o) Continuar de inmediato los trabajos electorales de la campaña de nuestro abanderado presidencial; y,

3.o) Señalar que la candidatura radical a la Presidencia de la República no está sujeta a transacción de ninguna naturaleza, pues los principios fundamentales de Laicismo, Socialismo y Democracia tienen vigencia permanente. El fundamento de este voto no hace más que corroborar el acuerdo de la Asamblea Nacional del Partido del 4 de abril del presente año."

Senador Julio von Mühlenbrock, el orador más aplaudido.

Indisciplina en Asamblea Radical conocerá el CEN

Una minoría impidió anoche el desarrollo normal de la sesión de la Asamblea Radical "Pedro Aguirre Cerda", citada para recibir a los dirigentes del partido.

Así lo expresa una declaración de la mesa directiva del radicalismo, reunida extraordinariamente bajo la presidencia del senador Ulises Correa.

La mesa directiva agrega que lo ocurrido constituye un acto de abierta indisciplina, por cuyo motivo ha acordado pedir al CEN que aplique las sanciones correspondientes.

El CEN fue citado extraordinariamente para el lunes próximo.

Diputado Cvitanic agradece apoyo de S. E. a Magallanes

El diputado por la provincia de Magallanes, Jorge Cvitanic, ha dirigido una conceptuosa carta al Presidente Alessandri, agradeciéndole su patrocinio a una indicación legislativa —de la cual era autor—, por la cual se aprobaba el censo de población de 1960 en la referida provincia del extrema austral.

Esta indicación había sido incluida en el segundo informe de las Comisiones Unidas del Senado, recaído en el proyecto de reajuste al sector público, pero el Presidente de esta rama del Congreso la declaró improcedente, arguyendo que era "ajena al fondo del proyecto", por lo que ella fue eliminada del mismo.

En su carta, el diputado Cvitanic deja constancia, también, de su reconocimiento por el apoyo que la mencionada indicación encontró en el presidente de las Comisiones Unidas, senador Eduardo Alessandri, y en el Ministro de Hacienda, Luis Mackenna.

Desde el 20 de abril ha comenzado a funcionar el Comando de Trabajadores Freistas, en Agustinas 1673. Fono 62837.

"LA CASA DEL TRABAJADOR FREISTA"

TRABAJADOR:

Concurra y asuma el papel que le corresponde en esta cruzada por un futuro mejor para el pueblo de Chile.

EL GOBIERNO DEL PUEBLO COMIENZA CON

FREI

LEGIONES DE ARAUCO EN LA RUTA DE FREI

Suboficial Mayor a Soldado en retiro de Ejército, Aviación, Marina, Carabineros de Chile, Gendarmería y Montepíos de estos servidores.

CONVOCATORIA DE CONSULTIVO NACIONAL

SABADO 25 DEL PRESENTE MES, A LAS 16 HORAS.
LOCAL: SAN FRANCISCO N.o 117

MATERIA:

1.— Planes para intensificar los trabajos de la Campaña Presidencial del senador don EDUARDO FREI MONTALVA.
2.— Instrucciones para la participación de las Legiones en la Asamblea del Pueblo.
3.— Línea de Acción Gremial.
4.— Planes de Organización.
5.— Reglamentos.

ASISTIRAN: a) Generalísimo de las Legiones, diputado RAFAEL DE LA PRESA.
b) Comando Nacional Ejecutivo.
c) Los Presidentes y Secretarios de las Provincias de: COQUIMBO — VALPARAISO — ACONCAGUA — SANTIAGO — PRIMER DISTRITO — O'HIGGINS — CURICO — TALCA — LINARES — MAULE — ÑUBLE — CONCEPCION — BIO-BIO — CAUTIN y OSORNO.
d) Departamentales y Comunales de: PUENTE ALTO — LA GRANJA — SAN MIGUEL — LA CISTERNA — QUINTA NORMAL — BARRANCAS — RENCA — CONCHALI — SAN BERNARDO — BUIN — MAIPO — MELIPILLA — SAN ANTONIO — RANCAGUA — LAS CABRAS — TALCAHUANO.

LUIS CERNA MELGAREJO
Suboficial Mayor (R)

J. ABELARDO RAMIREZ ARRIAGADA
Suboficial Mayor (R)
Presidente Nacional

EL GOBIERNO DEL PUEBLO COMIENZA CON

FREI

CONTRIBUCIONES A LOS BIENES RAICES

Se avisa a los señores contribuyentes que el Impuesto a los Bienes Raíces debe ser cancelado en las Tesorerías Comunales del país, en el mes de abril en curso.

Los pagos pueden efectuarse, también, por correspondencia, remitiendo por cartas certificadas, cheques cruzados o vales vistas bancarios extendidos a la orden de los respectivos Tesoreros Comunales, con indicación del número del rol y ubicación del predio y deben despacharse con la anticipación necesaria, a fin de que los valores puedan ingresarse dentro del plazo legal que vence el día 30 del presente mes de abril, porque de lo contrario devengan intereses penales.

Se solicita a los señores contribuyentes que no posterguen sus pagos para los últimos días del plazo, para que se eviten las consiguientes molestias por las inevitables aglomeraciones que se producen en las Oficinas.

EL TESORERO GENERAL DE LA REPUBLICA

ADHESIONES DE PROVINCIAS RECIBE EL ABANDERADO DEL RADICALISMO

Versión de la última sesión del Comité Ejecutivo Nacional.

La Secretaría General del Partido Radical informó ayer lo que sigue:

"El miércoles sesionó ordinariamente el Comité Ejecutivo Nacional bajo la presidencia del senador don Ulises Correa; actuó como secretario el diputado don Joaquín Morales Abarzúa. Se leyeron numerosas notas de distintos organismos del Partido; entre ellas cabe destacar una del Partido Democrático informando al CEN, que el Ampliado Nacional de esa colectividad acordó por unanimidad rechazar la renuncia de don Julio Durán, a su postulación presidencial y luchar por su triunfo hasta sus últimas consecuencias; del Secretariado Nacional Sindical dando cuenta de un voto en el que se da amplia adhesión al vicepresidente señor Guillermo Delano, y las medidas tomadas por la mesa; de la Asamblea Radical de El Salvador, solicitando que los cuadros directivos del Partido se mantengan en sus puestos para no perder la continuidad en la ejecución de los trabajos electorales; de la Asamblea Décimasegunda de Santiago, expresando que sus militantes no escatimarán esfuerzos en los trabajos electorales del senador Durán, y que de acuerdo con las instrucciones de la directiva han reiniciado los trabajos electorales; de la Décima Comuna de Santiago, requiriendo la planificación de la candidatura y acordando iniciar de inmediato las proclamaciones del candidato y las visitas a las comunas y Asambleas del Partido; de la Asamblea Radical de La Serena adhiriendo a los acuerdos de la Asamblea Nacional, acordando continuar los trabajos electorales y señalando que la candidatura radical no está sujeta a transacciones de ninguna naturaleza; del Comando Unido de Servicios de Transportes de los FF. CC., reafirmando su apoyo a la candidatura radical. Se dio lectura también a numerosos telegramas, uno del diputado Hernán Brucher, dando cuenta de una reunión conjunta de las Asamblea de Colama y El Loa, en la que se acordó adherir a los acuerdos de la Asamblea Nacional y destinar un día de sueldo de sus militantes para reiniciar las actividades de la postulación del senador Durán; de la Asamblea Radical de Temuco, expresando adhesión y fiel cumplimiento a los acuerdos de la Asamblea Nacional; del Comité Femenino Radical de Molina, en el mismo sentido; de la Asamblea Radical de Cartagena, en el que expresa extrañeza ante gestiones de senadores del Partido al margen de la Directiva Nacional; de la Asamblea Radical de Coquimbo manifestando que el acuerdo de la Asamblea Nacional no puede ser violado bajo ninguna circunstancia y debe mantenerse la postulación radical; de la Asamblea Radical de Arica, expresando que no acepta ninguna imposición de otra candidatura que no sea la del abanderado confirmado por la Asamblea Nacional; del Centro Femenino Radical de Tomé manifestando que reconoce como su único abanderado al senador Julio Durán; de la Asamblea Radical de María Elena, en el mismo sentido; de las mujeres Radicales de Punta Arenas, y muchas más.

El presidente del partido, senador don Ulises Correa, dio cuenta al CEN de las resoluciones tomadas por la Mesa Directiva y de la labor desarrollada desde que dirige al Partido; se refirió al manifiesto dirigido al radicalismo; al Plan de Jiras que se inicia el jueves a las 20.30 horas, en la Asamblea Radical "Pedro Aguirre Cerda" de Santiago; dio cuenta, asimismo, de que se ha instruido a los funcionarios radicales de la confianza exclusiva del Presidente de la República que renuncien indeclinablemente a sus cargos; informó de las visitas recibidas entre las que se destacan la del del Consejo Provincial del Primer Distrito, del Tercer Distrito y numerosas Asambleas y organizaciones nacionales; dio cuenta, también, de la visita protocolar hecha por la Mesa Directiva del Partido Conservador y de una conversación sostenida con la Mesa Directiva Democrático que personalmente dio cuenta del resultado del Ampliado celebrado por esa colectividad.

Finalmente el presidente del Partido informó que el señor Jaime Tormo, fue ratificado como generalísimo de la campaña, y que el diputado señor Juan Atala fue designado secretario general de la misma.

El diputado señor Carlos Morales dio cuenta de los acuerdos tomados por la Sala que representa y expresó que era deseo de sus colegas participar activamente en la dirección de los Departamentos del Partido. En nombre de esa Sala propuso la designación del señor Esteban Saínz en el cargo de Director del Departamento de Control y Organización, proposición que fue acogida por unanimidad.

En la tabla de esta sesión se propuso la reorganización de la Asamblea Radical de la Octava Comuna de Santiago. Tres Vocales del CEN, pidieron segunda discusión para esta materia. De acuerdo al reglamento el asunto será tratado en lugar preferente de la tabla de la próxima sesión ordinaria.

Por último el presidente del Partido solicitó a los señores miembros del CEN acompañaran a la Mesa en el Plan de Jiras y los invitó muy especialmente a la sesión de la Primera Comuna de Santiago.

Santiago, 23 de abril de 1964."

A LOS FREISTAS

ATENCION:
El 6 de mayo es el cierre de los Registros Electorales.
Es obligación de todo freista obtener la inscripción por lo menos de una persona.
De esta manera, el Pueblo de Chile logrará la victoria.

CON EL 55% O MAS DE LOS VOTOS

"MAYORIA ABSOLUTA PARA EL PUEBLO;
MAYORIA ABSOLUTA PARA FREI"

COTIZACION DE ACCIONES

Operaciones del 23 de abril de 10.30 a 11.45 horas:

1.500 Bco. Estado 10-6, 75.
900 Bco. Concepción, 120.
100 Bco. Chile, 410.
100 Bco. Chile, 405.
700 Bco. Chile, 400.
1.600 Bco. Chile, 402.
300 Bco. Chile, 401.
500 Bco. Chile, 402 od.
100 Bco. Chile, 402.
1.200 Bco. Chile, 401.
75 Bco. Chile, 400.
200 Bco. Chile, 401.
200 Bco. Español, 122.
7.200 Bco. Sudam., 51.
26.000 Andacollo, 3 1/4.
2.000 Disputada, 41.
66 Ayesu, 800.
2.443 Coleura, 14.
2.300 Laguna Blanca, 295.
500 T. del Fuego, 132.
[illegible] T. [illegible], [illegible].
500 T. del Fuego, 130.
600 T. del Fuego, 129.
500 T. del Fuego, 137.
2.000 T. del Fuego, 127.
78 T. del Fuego, 128.
1.500 T. del Fuego, 130.
300 Lautaro S., 1.440.
2.100 Cia. Industrial, 62.
2.500 Copec, 57 1/2.
1.550 Copec, 56 1/2.
350 Copec, 56 od.
19.100 Copec, 56.
420 Cristales, 16 1/2.
2.000 Electr. Industrial, 13 od.
3.000 Electr. Industrial, 12 3/5.
2.000 Electr. Industrial, 12 1/2.
5.000 Emb. Andina, 27.
3.000 Eperva, 275.
3.000 Distrib. de Talca, 6.
200 Gas Stgo., 21 3/4.
8.400 Gas Stgo., 21.
800 Hucke, 75.
1.200 Luechetti, 10 1/2.
4.800 Mad. Cholguán, 7 1/2.
2.700 Melón, 205.
1.000 Melón, 203 od.
600 Melón, 205.
400 Melón, 206.
1.000 Melón, 206 od.
1.500 Melón, 206.
900 Pap. y Cartones, 100.
500 Pap. y Cartones, 99.
800 Pap. y Cartones, 99 od.
2.500 Pap. y Cartones, 98.
128 Pap. y Cartones, 98 od.
20 Pap. y Cartones, 98.
2.000 Pap. y Cartones, 98 od.
20 Pap. y Cartones, 98.
500 Pap. y Cartones, 98 od.
500 Renta, 60 od.
5 Soprole B., 1.800.
7 Soprole B., 1.800 od.
176 Tattersall, 95 od.
1.100 Tattersall, 95.
1.516 Teléfonos, 24.
2.000 Teléfonos, 23 1/2.
500 Vapores, 108.
2.000 Vapores, 109.
2.200 Vapores, 108.
2.800 Vapores, 109.
500 Cap, 147.
1.200 Cap, 144 od.
400 Cap, 144.
64 Cap, 142.
600 Cic, 18.
10.000 Envases, 2 7/8.
9.200 Indac, 12.
24.584 Madeco, 23.
2.000 Mademsa, 24 1/2 od.

REMATE

66 Tattersall, 93 1/2.
33 Andacollo, 3 3/4.
10 Bco. Concepción, 125.
33 Indac, 12.
34 Tattersall, 94.
204 Flap, 80.
1 Madeco, 21 1/4.
74 Mad. Cholguán, 7.
426 Ovollo, 13 1/2.
20 Madeco, 23 1/4.
12 Vidrios, 12 3/4.
40 Ref. de Viña, 95.
16.283 Presidenta, 7 1/2.
16 Tattersall, 93 1/2.
43 Copec, 56 1/4.
4 Electr. Industrial, 12.
63 Interoceánica, 56.
30 Cristales, 15.
23 Cristales, 15.
68 Vapores, 110.
53 Cia. Industrial, 63.
31 Interamericana, 3.
43 Cervezas, 97.
29 Colcura, 12.
50 Electr. Industrial, 13.
27 Elecmetal, 119.
81 Gas Valpo., 2.
42 Madeco, 23 1/4.
12 Vapores, 110.
10 Cervezas, 97.
27 Teléfonos, 22 3/4.
7.134 Editorial del Pacífico, 4.
1.018 Agric. Nacional, 2.
75 Stade Francés, 850.

Operaciones del 23 de abril, de 12 a 13 horas:

500 Bco. Concepción, 120.
23 Bco. Chile, 400.
1.400 Bco. Chile, 401.
300 Bco. Chile, 400.
200 Bco. Chile, 399.
2.000 Bco. Chile, 395.
200 Bco. Chile, 397.
[illegible] Bco. Chile, 399.
825 Bco. Chile, 400.
500 Bco. Chile, 399.
17.000 Bco. Italiano, 14.
8.000 Aucanquilcha, 29.
2.000 P. de Lobos, 7.
4.000 Colcura, 14.
400 T. del Fuego, 130.
70 T. del Fuego, 127.
500 T. del Fuego, 129.
3.400 T. del Fuego, 128.
400 T. del Fuego, 128 od.
700 Lautaro A., 1.450.
500 Lautaro C., 145.
2.500 Victoria Pte. Alto, 2 1/2.
4.200 Cervezas, 97.
1.500 Cia. Industrial, 61.
3.200 Copec, 56.
500 Copec, 56 od.
10.600 Copec, 55 1/2.
2.000 Copec, 55.
2.000 Emb. Andina, 27.
18.656 Farmo Química, 5 od.
1.344 Farmo Química, 5.
98 Gas Stgo., 20.
2.000 Hucke, 75.
200 Hucke, 75 od.
250 La Rural, 22 1/2.
5.000 La Rural, 22.
1.900 Mad. Cholguán, 7 1/2.
400 Mad. Cholguán, 7 1/2 od.
4.338 Mad. Cholguán, 7 1/2.
10.000 Mad. Cholguán, 7 3/4.
1.200 Pap. y Cartones, 98.
15.000 Pesquera, 3 1/8.
3 Soprole B., 2.000.
1.000 Teléfonos, 23 1/2.
10.700 Teléfonos, 23 1/4.
1.600 Vapores, 109.
3.500 Vapores, 108.
19.051 Vidrios, 12 3/4.
13.500 Vidrios, 13.
5.367 Volcán, 25 od.
1.400 Cap, 144.
1.600 Cap, 145.
600 Cap, 146.
400 Elecmetal, 108 od.
11.000 Fensa, 4 7/8.
36.400 Fensa, 4 3/4.
200 Madeco, 23 1/4.

FERIA "EL TATTERSALL"

Transacciones verificadas en remate del jueves 23 de abril de 1964.

Promedio precio arrumiñ... Eº 0.915
Precio medio de animales ...
Precio medio de novillos 0,993
Precio medio de vacas .. 0,789
Precio medio de bueyes .. 0,889

NOVILLOS

6 4.083 1.097 Casma, O. E.
6 4.210 1.096 Casma, O. E.
9 5.860 1.086 Quinta, L. M., Dest.
7 5.414 1.084 Casma, O. E.
7 4.024 1.078 Angol, L. T., Dest.
6 2.608 1.078 Renaico, G. S., Dest.
2 1.250 1.065 F. S.
6 3.438 1.064 Renaico, G. S., Dest.
9 5.826 1.048 Quinta, L. M., Dest.
8 4.144 1.040 Angol, L. T., Dest.
8 2.878 1.040 Sierra Nevada, M. R.
6 3.468 1.036 Los Angeles, M. R.
8 4.714 1.030 Sierra Nevada, M. R.
6 3.866 1.030 Melipilla, F. A.
6 4.488 1.022 Sierra Nevada, M. R.
7 2.946 1.018 Angol, L. T., Dest.
7 3.900 1.018 Mariquina, J. R.
3 3.000 1.018 Panguipulli, R. C.
7 4.382 1.016 Sierra Nevada, M. R.
7 3.600 1.016 San Clemente, A. R.
9 3.992 1.006 Longaví, S. G. d. A. Dest.
6 3.096 0.998 Mariquina, J. R.
6 2.808 0.998 Santa Cruz, L. A.
[illegible] Longaví, S. G. d. A. Dest.
2 992 0.922 Panguipulli, H. C.
6 2.920 0.918 Curacautín, A. B.
5 2.616 0.910 Curacautín, A. B.
5 2.378 0.900 Sierra Nevada, H. F.
3 1.386 0.888 Curacautín, A. B.
1 564 0.885 Lo Aguirre, O. M.
7 2.952 0.878 Colbún, J. R.
2 958 0.876 Saboya, D. J. Dest.
5 2.536 0.874 Colbún, J. R.
5 3.016 0.862 Conchali, L. M.
1 446 0.860 G. E.
6 3.122 0.852 Longaví, S. G. d. A. Dest.
6 3.522 0.842 Talagante, S. O. G.
6 2.824 0.828 Linares, J. M. Dest.
2 1.164 0.810 Longaví, S. G. d. A. Dest.
5 2.258 0.808 Los Angeles M. y O.
5 2.320 0.806 San Carlos J. M.
7 2.718 0.802 Sierra Nevada, H. F.
4 2.250 0.800 Lo Vergara, L. A. R.
3 1.216 0.800 Hospital, P. G.
4 2.200 0.796 Malpú, D. [redacted]
3 1.568 0.734 Curacautín, A. B.
5 2.258 0.775 Linares, J. M. Dest.
6 2.250 0.760 Sierra Nevada, H. F.
4 1.670 0.752 Longaví, S. G. d. A. Dest.
2 1.110 0.750 Lo Vargas, L. A. S.
7 3.066 0.746 Sierra Nevada, H. F.
1 2.424 0.742 San José de Maipo, A. P.
2 822 0.740 Navidad, S. V.
1 434 0.723 Til-Til, J. C.
5 1.366 0.708 Calera de Tango, B. J.
2 538 0.704 Navidad, S. V.
3 1.600 0.700 Osorno, J. M.
8 2.488 0.698 San José de Maipo, A. P.
2 736 0.646 Lo Aguirre, O. M.
1 418 0.610 El Monte, A. M.
1 379 0.605 Paredones, E. M.
3 1.200 0.595 Lo Aguirre, P. V.
1 276 0.580 Lo Aguirre, O. M.
1 260 0.500 —.—, S. V.
2 342 0.480 —.—, M. P.
6 2.648 0.448 Talagante, S. O. G.
4 1.612 0.370 Talagante, S. O. G.
1 304 0.250 Malpú, T. S.

BUEYES

5 2.230 1.014 Renaico, G. S., dest.
5 2.968 0.998 Linares, J. M., dest.
4 2.698 0.972 Chimbarongo, F. U.
6 4.228 0.960 Contulmo, N. R. R.
3 1.988 0.960 Renaico, G. S., dest.
2 1.522 0.960 Linares, J. M., dest.
3 2.870 0.952 Panguipulli, R. C.
3 2.870 0.920 San Carlos, J. M.
3 3.578 0.904 Sierra Nevada, M. R.
3 2.782 0.88 Longaví, S. G. d. A., dest.
2 1.728 0.894 Longaví, S. G. d. A., dest.
5 3.474 0.886 Saboya, D. J., dest.
5 4.142 0.878 Longaví, S. G. d. A., dest.
5 2.500 0.870 Longaví, S. G. d. A. dest.
2 1.614 0.864 Pitrufquen, J. R.
5 3.354 0.862 Los Angeles, M. y. R.
5 3.034 0.862 Saboya, D. J. dest.
5 3.672 0.839 Los Angeles, M. y O.
4 2.560 0.828 San Carlos, J. M.
2 1.828 0.822 Contulmo, R. R. R.
2 1.220 0.820 Curacautín, P. B.
3 2.268 0.812 Pitrufquen, J. R.
4 2.710 0.810 Sierra Nevada, M. R.
3 2.456 0.804 Contulmo, R. R.
1 554 0.802 Pichidegua, R. R.
2 1.494 0.800 Curacautín, R. C.
4 2.672 0.794 Navidad, S. V.
2 1.306 0.782 Osorno, T. A.
3 1.980 0.780 Colbún, J. R.
1 676 0.722 Hospital, F. C.

TORUNOS:

2 1.358 1.010 Melipilla, F. A.
1 506 1.010 Curacautín, R. C.
5 3.366 0.942 Chimbarongo, F. U.
2 1.114 0.944 Chimbarongo, F. U.
2 1.330 0.902 Sierra Nevada, M. R.
3 2.008 0.901 Chimbarongo, F. U.
3 2.160 0.900 Chimbarongo, F. U.
2 1.392 0.872 Chimbarongo, F. U.
2 1.410 0.870 J. R.
1 592 0.640 Curacautín, R.

LANARES EL TATTERSALL

Transacciones verificadas en remate del jueves 23 de abril de 1964.

OVEJUNOS

Número de animales vendidos: 2.744.

CORDEROS

52 Eº 39.47 Sierra Nevada, H. F.
11 39.27 Cullinco, A. G.
50 38.86 Parral, O. U.
37 37.65 Longaví, R. C.
50 36.63 Yerbas Buenas, D. L.
30 36.43 Longaví, R. C.
25 36.23 Colliguill, M. V.
27 35.82 Puangue, E. P. C.
50 34.91 Parral, O. U.
50 34.82 Yerbas Buenas, D. L.
3 34.82 Pumanque, D. G.
42 34.81 Sierra Nevada, H. F.
30 34.61 Sta. Clara.
44 34.61 Parral, F. P. L.
35 34.31 Sta. Clara, J. S.
31 32.99 Curacautín, J. M.
30 33.80 Puangue, E. P. C.
44 32.79 Colliguill, M. V.
21 32.59 Nuñoa, A. R. T.
40 32.18 Parral, F. P. L.
20 32.18 Teno, D. G.
7 32.18 Cauquenes, R. I.
19 31.77 Nuñoa, A. R. T.
42 31.07 Sierra Nevada, H. F.
40 31.07 Malihue, C. S. P.
45 30.56 Llo Lleo, C. H. D.
40 30.36 Malihue, C. S. P.
30 29.95 Conchali, D. M.
40 29.95 Malihue, C. S. P.
45 29.55 Llo Lleo, C. H. B.
12 29.35 Perquilo, F. M.
26 29.15 Los Vilos, S. G. G. G.
47 28.94 Los Lagos, T. A.
29 28.34 Colliguill, M. V.
20 28.34 Longaví, R. C.
50 28.13 Los Vilos, S. G. G. G.
40 28.13 Sierra Nevada, H. F.
45 28.13 Llo Lleo, C. H. B.
47 27.73 Los Lagos, N. N.
25 27.52 Colliguill, M. V.
50 26.72 Molina, R. R.
20 26.71 Molina, R. R.
10 24.38 Curacautín, J. M.
47 23.48 Colliguill, M. V.
6 23.48 Puangue, E. P. C.
6 22.98 Teno, D. C.
10 22.87 Chimbarongo, T. A. P.
12 22.96 Nuñoa, A. R. T.
9 22.06 Molina, R. R.
58 17.81 Cauquenes, R. I.

CARNERILLOS

25 39.47 Longaví, S. G. A.
9 39.46 Cullinco, A. G.
25 37.44 Longaví, S. G. A.
20 36.43 Longaví, S. G. A.
25 35.69 Longaví, S. G. A.
25 35.22 Longaví, S. G. A.
25 35.01 Longaví, S. G. A.
25 34.21 Longaví, S. G. A.
2 23.68 Cauquenes, R. I.

OVEJAS

20 38.96 Cullinco, A. G.
25 38.95 Cullinco, A. G.
20 38.05 Curacautín, J. M.
20 37.04 Osorno, J. M.
25 35.42 Sierra Nevada, H. F.
20 35.01 María Pinto, I. E.
19 35.01 Machali, H. T.
20 34.82 Cullinco, A. G.
29 34.81 María Pinto, I. E.
15 34.41 Curacautín, J. M.
28 32.99 Curacautín, J. M.
27 31.57 Pumanque, D. G.
44 30.36 Peralillo, F. N.
41 30.16 Machali, H. T.
24 28.13 Longaví, R. C.
30 27.73 Machali, H. T.
29 26.92 Pumanque, D. G.
43 26.11 Cauquenes, R. I.
24 26.11 Peralillo, F. N.
22 25.70 María Pinto, I. E.
14 21.35 Peralillo, F. N.
45 20.64 Molina, V. C.
15 20.44 Cauquenes, R. I.

BANCO DE CHILE

MERCADO LIBRE BANCARIO

	Comprador	Vendedor
Dólar	Eº 2,296	Eº 2,301
Libra	" 6,436	" 6,450

MERCADO DE CORREDORES

Dólar	Eº 3,20	Eº 3,23
Libra	" 8,97	" 9,054

Santiago, 23 de Abril de 1964.

Informaciones Comerciales

Proporcionadas por Swett y Eyzaguirre, Corredores de la Bolsa.

MERCADO BURSATIL

Muy deprimida se vio la plaza bursátil en el día de ayer. En efecto, las transacciones se efectuaron dentro de un marco de bastante apatía con precios muy débiles y de baja general, efectuándose operaciones de cierto interés en acciones de Bco. de Chile, Tierra del Fuego, Papeles y Cartones, Copec, Elect. Industrial, Madeco, Vidrios Planos y Fensa.

Los bonos hipotecarios muy inactivos y débiles en sus precios. El volumen de operaciones ascendió a la suma de 428.467 acciones en Santiago; 4.600 acciones en Valparaíso y 1.500 escudos nominales en bonos.

El cierre acusó 9 alzas contra 71 bajas, tendencia de baja.

FONDOS MUTUOS:

FONDO CRECINCO ... 2.070.—
CAPITALES UNIDOS ... 2.240.—

PRECIOS AL CIERRE

La Bolsa de Comercio cotiza sus acciones en centésimos de escudos, ciñéndose a la Ley N.o 13.305.

CIERRE OFICIAL DE LA BOLSA DE COMERCIO, A LAS 13 HROAS

BONOS NOMINALES ESCUDO

D. Interna 7-1, 84 c
Garantía 7-1, 84 c
Paviment. 7-1, 84 c
Mun. Stgo. 8-1, 50 n
B. Estado 6 3/4, 60 n
B. Estado 6-1, 68 n
Hip. Chile 10-6, 75 n

BANCARIAS

Central, 3.000 n
Concepción, 130 t
Continental, 10 n
Crédito, 147 n
Chile, 398 — 15 v
Edwards, 38 3/4 n
Español, 132 t
Hipotecario, 83 n
Israelita, 97 n
Italiano, 14 v
Nacional del Trabajo, 12 c
Osorno, 140 v
Pacífico, 8 1/2 c
Panamericano, 97 n
S. Americano, 51 — 1 c
Talca, 265 c

MINERAS

Andacollo, 3 1/4 c — 1/4
Aucanquilcha, 29 c
Chañaral, 8 n
Cerro Grande, 448 n
Del Puntiegui, 10 n
Disputada, 41 — 2 t
Lota Schwager, 4 7/8 n
Merceditas, 1 3/4 n
M. Fertilizantes, 33 n
Ocuri, 130 n
Oruro, 45 n
Presidenta, 7 1/2 nR
Punta de Lobos, 7 v
Tamaya, 2 1/4 n
Tocopilla, 142 — 2 c
Totoral, 30 n

AGRICOLAS Y GANADERAS

Aisén, 800 n
Colcura, 14 t
Copihue, 29 1/2 n
Gente Grande, 10 n
Laguna Blanca, 295 t
L. R. Sofruco, 345 n
Rupanco, 112 1/2 n
Tierra del Fuego, 128 — 6 c
Viña C. y yToro, 20 n

SALITRERAS

Anglo Lautaro —A—, 1.450 v
Anglo Lautaro —C— 143 t
Iquique Nort., 45 n

TEXTILES

Caupolicán, 11 7/8 v
CHITECO, 16 1/2n
FIAP, 90 v
Lino, 125 n
Paños Bellavista, 115 n
Paños de Tomé, 38 n
Rayonhil, 9 1/4 n
SEDYLAN "A", 1 c
SEDYLAN "B", 1 1/4 c
Sumar, 150 c
Textil Progreso, 48 n
Textil Viña, 9 1/4 n
VESTEX, 14 n
Victoria de P. Alto, 4 1/2 t
Yarur, 215 — 1 v

INDUSTRIALES Y VARIAS

Agencias Graham, 7 1/2 1/2 n
Arrocera EGA, 14 n
BIMA, 8 1/2 n
Carozzi, 23 1/2 n
Cervecerías, 97 — 1 t
Club de Golf, 51.000 n
Club Hípico, 320.000 n
Club de Polo, 15.000 n
COIA, 535 n
Colorantes, 48 — 6 v
Cia. Industrial, 61 — 1 c
COPEC, 55 — 2 1/2 c
Cristalerías Chile, 16 1/2 c
CHILECTRA, 40 n
Distrib. de Talca, 9 t
Editorial del Pacif., 4 nR
Electricidad Indust., 12 1/2 c — 1/2
Embotelladora Andina, 37 — 1/2 t
Eperva, 275 t
Farmo Química, 5 v
Fosforos, 60 c
Gas de Santiago, 21 — 1 v
Gas de Valparaíso, 11 1/2 v
Hoteles, 2 c
Hucke Hermanos, 75 — 3 t
Industriales Varias, 11 1/2 n
Inmob. Esmeralda, 50 c
Inmob. Huelén, 245 n
Iasa, 263 v
Interamericana, 3 1/2 n
Interoceánica, 55 n
La Rural, 2 — 1/2 c
LEFENSA, 40 n
Loza de Penco, 34 c
Lucchetti, 10 1/2 t
Mac Key, 160 v
Maderas Cholguán, 7 3/4 t — 3/4
Marsetti, 19 c
Melón, 206 v — 1
Muelles P. Vergara, 2 3/4 n — 1/4
Naviera Arauco, 17 1/2 n
Papeles y Cartones, 98 v — 3
Pesquera Iquique, 3 1/8 t
Pisarreño, 125 v
Polpaico, 164 v
Refractarios Lota, 3 c
Refinería de Viña, 93 — 3 v
Renta Urbana, 60 v
Saavedra Benard, 16 v
Sanitas, 7 n
SOGECO, 6 1/4 c — 1/4
SOPROLE "A", 150 n
SOPROLE "B", 2000 — 200 v
Tabacos, 21 2— 2 c
Tattersall, 95 — 2 t
Teléfonos, 23 1/4 t — 1/4
Unida de Aceites, 2 1/2 2c
Universo, 10 n
Vapores, 108 — 3 c
Vidrios Planos, 13 — 1/4 t
Volcán, 25 — 2 t

METALURGICAS

CAP, 146 — 2 v
CAP "D", 279 n
CIC, 18 v
Comte Cerrillos, 60 n

ELECMETAL, 108 v
Envases, 2 7/8 t
FENSA, 4 3/4 t
INDAC, 12 t
INDURA, 10 v
MADECO, 23 1/4 t
MADEMSA, 24 1/2 t
Mecánica Ind., 15 — 1/2 n

SEGUROS

Lloyd de Chile, 50 c

Indice General de Precios de Acciones: 1.648,3

TRANSACCIONES

Bonos Nominales	Eº		1.500
Transacciones en		Stgo.	428.467
Operaciones con		Valpso.	4.600

£ Por Tonelada — Precio del Cobre en Londres — Tons. Largas.

PRIMERA RUEDA:		SEGUNDA RUEDA:
£ 315, 0.0 Comp.	DISPONIBLE	£
" 316, 0.0 Vend.		"
" NO VARIO	FLUCTUACION	"
" 308, 0.0 Comp.	A 90 DIAS	"
" 308,10.0 Comp.		"
" 1 0.0 BAJA	FLUCTUACION	"
" Apenas Sostenida.	TENDENCIA	"
" 850 Tons. Largas.	VENTAS	"

Productos "El Tattersall"

Transacciones verificadas en remate de ayer:

PASTO, los 100 kilos:

134 4.o cte. picado alfalfa, J. L. 8,39.
90 4.o cte. picado alfalfa, J. M. 8,39.
112 3.er cte. picado alfalfa, L. S. 7,42.
112 3.er cte. picado alfalfa, C. F. P. 7,20.
130 4.o cte. picado alfalfa, S. M. 7,20.
80 4.o cte. rama alfalfa, L. C. 6,78.
141 4.o cte. picado alfalfa, J. B. 6,36.
104 4.o cte. rama alfalfa, L. A. 6,00.
141 2.o cte. picado alfalfa, L. N. 5,18.
210 1.er cte. picado alfalfa, L. N. 4,24.

PAJA, la colina:

204 larga cebada, E. V. 0,054.
132 larga trigo, S. A. S. B. 0,530.

CARBON ESPINO, los 100 kls.:

178 San Javier, F. L. 13,70.

CARBON BLANCO, los 100 kls.:

160 San Javier, F. L. 13,50.
143 Curacaví, J. C. 12,60.
140 Peumo, G. L. 12,00.

GRANZAS, los 100 kls. de maíz:

78 minnesota, A. P. 20,03.
40 minnesota, V. PP. 20,03.
45 minnesota, R. R. 20,03.
8 camelia, R. N. 20,03.
90 minnesota, J. P. 19,50.
56 minnesota, P. R. 19,50.
54 minnesota, A. A. 19,39.
42 minnesota, C. H. P. 19,29.
80 minnesota, R. M. 19,07.
75 minnesota semi hdo., G. M. 19,08.
60 minnesota, E. H. 19,08.
80 minnesota, E. M. 19,08.
170 minnesota, B. H. 19,08.
30 minnesota, E. V. 18,79.
45 minnesota hdo., S. A. S. D. 18,86.
25 minnesota hdo., V. B. 18,86.
240 minnesota hdo., E. V. 18,86.
100 minnesota, hdo., S. A. 18,86.
70 minnesota, hdo., A. P. 18,86.
71 minnesota hdo., J. M. C. 18,86.
45 minnesota hdo., S. A. S. D. 18,55.
90 minnesota hdo., S. A. S. D. 18,44.
60 minnesota partido, S. A. S. D. 18,44.
75 minnesota averiado, S. A. S. D. 17,17.

CEBADA, los 100 kilos:

135 Alemana, R. M. 18,50.
40 Pale, M. L. 16,06.
65 Pale, E. G. 16,74.
30 Alemana manchad., A. C. 16,53.

AVENA, los 100 kilos:

106 rubia, R. V. 16,43.
21 rubia, S. A. 15,68.
75 lluvia oro, R. F. 15,37.
82 lluvia ord. sucia, J. D. 14,84.

TRIGO, los 100 kilos:

75 arofen, D. L. B. 20,03.
8 menfio, J. P. 20,03.
60 raco, A. P. 18,7.
60 raco, A. P. 18,70.
18 raco, H. H. 19,70.
90 blanco, A. P. 19,20.
11 candeal sucio, A. B. 18,90.

FREJOLES, los 100 kilos:

13 coscorrones, P. C. 43,00.
5 kidney, R. CH. 42,50.
12 tortolas, T. T. 41,80.
31 tórtolas, H. C. 41,20.
6 tórtolas, D. C. 41,20.
7 tórtolas, I. C. 41,00.
125 tórtolas haneados, H. V. 39,00.
100 tórtolas harneados, F. E. 39,00.
26 bayos reg., C. C. 38,80.
85 ganzos, C. G. 36,60.
45 tórtolas harneados, B. CH. 36,20.
31 ganzos sucios, C. G. 35,80.
39 chatos, C. G. 25,80.
19 villatricas, B. CH. 22,00.

VARIOS, los 10 kilos:

13 garbanzos reg., V. C. 61,45.
23 ganrbanzos reg., A. P. 58,30.
20 garbanzos reg., A. P. 58,30.
24 garbanzos reg., O. C. 56,10.
10 garbanzos reg., R. N. 56,10.
11 garbanzos chicos, M. V. 53,00.
25 lentejones, R. D. 56,00.
8 lentejones, M. D. 55,00.
22 lentejones, J. P. 55,00.
49 lentejones, F. S. 52,0.
11 lentejones, I. P. A. 50,00.
16 chicharos, V. C. 16,00.
1 castañas, A. C. 37,20.
1 castañas, R. S. 38,79.
8 nueces, G. M. 74,20.
10 nueces, J. M. C. 47,70.
1 cocos, C. E. E. 84,80;
3 cocos, V. C. 74,20.
2 almendras dulces, G. M. 87,90.
10 ciruelas, B. B. 43,40.
2 huesillos, C. O. E. 93,20.
4 molde cera, E. L. 254,40.
saco cera, L. M. 246,98.
10 miel rubia, R. N. 62,00.
5 miel rubia, R. A. 59,00.
5 miel rubia, F. S. 58,30.

NOTA: Los precios publicados en esta lista son con envase y el impuesto incluido; los remates de productos son de de lunes a viernes, a las 3 P. M. La carga por carros completos debe dirigirse a desvío bodegas "El Tattersall y la por sobornal a Estación Alameda únicamente. Los boletos con sus respectivas instrucciones e Casilla 1340 Santiago. Los remates de papas son de lunes a viernes, a las 3 P. M.

QUESOS EL KILO:

San Luis de Almahue ... 2.532
Pahuilmo ... 2.523
La Turbina ... 2.427
San Miguel de Chimbarongo ... 2.417
Quicharco ... 2.306
La Vilume ... 2.306
Santa Teresa Chimbarongo ... 2.395
Santa María ... 2.343
Lepanto ... 2.321
Santa Teresa Melipilla ... 2.003
Cachapoal ... 2.247
La Unión reglonitos ... 2.247
Santa Elisa ... 2.226
Los Tilos ... 2.194
Vista Hermosa ... 2.184
Paula ... 2.184
Chimbarongo ... 2.173
Quilapán ... 2.152
Ya Rosa ... 2.131
Los Barones ... 2.099
El Carmen ... 2.099
Santa Victoria ... 2.078
Cañadilla ...
Los Quillagua ...
El Toco ...
Las Mercedes ...
Malleuco ...
Chorombo ...
Chuchupuy ...
Arboledas del Huique ...
Lo Burlado ...
El Boldo Teno ...
Baracaldo ...
Hda. Santa Inés ...
San Miguel de Huique ...
Cerrillos Serena ...
Valdivia reglonitos ...
La Cabaña ...
San José Apalto ...
Hda. Pullally ...
Rupanco ...
Los Arrayanes ...
Agrícola Sigo. Cobina ...
Entre Lagos ...
Concepción ...
Rengo ...
Los Maitenes San Vic...

MANTEQUILLA EL KILO:

Los Barones, C. Z. ...
Santa Elisa, J. E. ...
Lo Burlado, A. H. ...
Cachapoal, J. C. ...
El Carmen, S. ...
Las Mercedes, R. S. ...
Cumaco, B. O. ...
Cunco, A. M. d. W. ...
Río Claro, M. W. ...
La Unión, A. L. ...
Trepi, O. S. ...
Lepanto, M. F. ...

COMERCIO EXTERIOR

NUEVA YORK, 23 (UPI). — Los valores que se mencionan a continuación se cotizaron a los siguientes precios:

Alaska Juneau, 3 1/8
Allied Chemical, 5v
Allis Chalmers, 18 7/8
American Can, 43 3/4
American Smelting, 97 5/8
American Tel. & Tel., 142 1/2
Anaconda Copper, 42 1/2
Bethlehem Steel, 36 1/8
Canadian Pacific, 4v 3/4
Cerro de Pasco Copper, 40
Cuban American Sugar, 56 1/2
Curtiss Wright, 19
Du Pont de Nemours, 261
Eastern Airlines, 3v 3/4
Eastman Kodak, 128 1/2
Ford Motor Co., 57 3/4
General Electric, 85 3/4
General Foods, 89
General Motors, 83 1/4
Goodyear Tire & Rubber, 41 7/8
Grace W. R., 56
International Business Machines, 584
Radio Corp. of America, 33 1/2
Standard Oil New Jersey, 86 3/8
United States Smelting, 101 5/8
United States Steel, 57 1/8
Westinghouse Electric, 33 3/4
Chase Manhattan, 72
First National City Bank, 116 3/4

Las ventas alcanzaron a un total de 6.690.000 stock sales. 12.085.000 bond sales.

A V I S O

SOLICITA CONCESIO[illegible]
DE SERVICIO ELECTRIC[illegible]

La Empresa Nacional de Electricidad S. A. está [illegible] citando del Supremo Gobierno que, en conformidad [illegible] la Ley General de Servicios Eléctricos, le otorgue [illegible] sión definitiva de servicio público destinada a establ[illegible] operar y explotar una línea de transporte de ener[illegible] eléctrica de 23 KV entre Castro y Chonchi en el depa[illegible] tamento de Castro de la provincia de Chiloé.

El objeto de esta línea es suministrar energía eléctrica al pueblo de Chonchi y a los predios agrícolas [illegible] la zona.

En su recorrido, de 17.634 kilómetros, atraviesa [illegible] predios siguientes, en las longitudes que se indican. [illegible] los de propiedad particular será necesario establecer [illegible] vidumbre en conformidad con la ley:

Nombre del Propietario	Longitud en Metros
Comunidad Franciscana	254
Camino Público	17
Fernando Gómez	79
Ernesto Novoa	33
Jacinto Aguila	124
Juan Ovando	229
Humberto Alarcón	128
Camino Vecinal	4
Suc. Francisco Cárcamo	296
Estero Nercón (Fiscal)	125
Albina Pérez	144
Camino vecinal (Fiscal)	8
Rosauro Aguilar	500
Fiscal	2
Suc. Evaristo García	218
Genaro Gaicheo	169
Fiscal	19
Efraín Muñoz	177
Fiscal	1
Fidel Mancilla	241
Roberto Cárcamo	188
Tránsito Nahman	193
Suc. Facundo Saldivia	64
Tránsito Vera	304
Amelia Vargas	80
Fiscal	13
Custodio Muñoz	213
José Hernández	229
Fiscal	8
Benjamín Garay A.	206
Rosendo Muñoz	207
Fiscal	6
Ramón Muñoz	161
Suc. Pedro Torres E.	149
Fiscal	1
Custodio Muñoz	146
Fiscal (río Bravo)	1
José Díaz	123
Fiscal (río Bravo)	1
Toribio Torres	1
Fiscal (río)	47
José Díaz	1
Carlina Andrade	420
María López Díaz	1
Fiscal	1
Lucinda Saldivia	1
Afrán Saldivia	1
Fiscal	1
Amelia Saldivia	1
Filomena Maichil Torres	1
Fiscal	1
Antonio Ojeda	1
Fiscal	1
Antonio Macías M.	1
Fiscal	1
Pedro José Andrade	1
Fiscal	1
Pedro José Andrade	1
Francisco Gallardo	1
Fiscal	1
Pedro Muñoz	1
Pedro José Andrade	1
Pedro Muñoz	1
Fiscal	1
Alfredo Andrade	1
Antonio Macías	1
Fiscal	1
Teofilo Macías	1
Fiscal	1
María Velásquez	1
Antonio Aguilar	1
Fiscal	1
Antonio Aguilar	1
Olga Segovia	1
Francisco Betterlein	1
Bruno Andrade Macías	1
Juan Andrade	1
Vitaliano Bórquez	1
Fiscal	1
Sucesión Para	1
Juana Rosa Gómez	1
Fiscal	1
Juan Oyarzún	1
Fiscal	1
Juana Oyarzún	1
Juana Rosa Gómez	1
Felipe Vera	1
Fiscal	1
Miguel Macías	1
Suc. José L. Gallo	1
Fiscal	1
Ruperto Oyarzún	1
Justo Muñoz	1
Fiscal	1
Domingo Gómez	1
Diego Vera	1
Domingo Gómez	1
Diego Vera	1
Domingo Gómez	1
Prosperino Gómez	1
Lautaro Vera	1
Caupolicán Vera	1
David Bórquez	1
Fiscal	1
Genaro Oyarzún	1
TOTAL	17.634

Se hace la presente publicación en conformidad a la Ley General de Servicios Eléctricos.

EL INGENIERO DIRECTOR DE SERVICIOS ELECTRICOS Y DE GAS

SERVICIO MEDICO NACIONAL DE EMPLEADOS

A V I S O

LLAMASE A CONCURSO, CONFORME A LO DISPUESTO EN EL REGLAMENTO DEL SERVICIO MEDICO NACIONAL DE EMPLEADOS, DECRETO SUPREMO N.o 212, DE 1957, PARA PROVEER LOS CARGOS QUE SE INDICAN:

Un "MEDICO INTERNISTA" para el Regional de Concepción, con dos horas de jornada diaria, grado 5.o y quinquenios correspondientes.
Un "MEDICO INTERNISTA" para el Regional de Concepción, con dos horas de jornada diaria, grado 5.o y quinquenios correspondientes.

Los antecedentes ... recibirán en la Oficina de Partes, Bandera N.o 72, 5.o piso, Santiago, y en la Secretaría del Regional Concepción, hasta el día 12 de mayo de 1964, a las 12 hrs.

EL VICEPRESIDENTE EJECUTIVO

CAJA DE CREDITO POPULAR

OFICINA MATRIZ — SAN PABLO N.o 1130

MAÑANA,

TALCA

AGENCIA Y CORRESPONSALIA DEL DIARIO "LA NACION", UBICADA EN 2 ORIENTE N.o 1032 — FONO 31614 — AGENTE Y CORRESPONSAL: RAUL LARA SEPULVEDA

Damas rotarias cumplen obra social

TALCA.— Las damas rotarias de Talca, que preside la señora Mery R. de Marambio, es desarrollando una activa labor de orden al y humano, prestando su cooperación a ersas instituciones de beneficencia de estra ciudad, especialmente, a aquellas que ecen a las clases más desvalidas de la munidad talquina. Esta obra social se plani- en las reuniones semanales, que sostienen estas distinguidas damas. A la reunión última, que se llevó a efecto, en la casa de la señora Aida de Montauban, concurrieron las siguientes personas: María Inés Silva de Parot Gilda. A de Tagle, Chela C de Cortés, Juanita C. de Cugnasco, María M. de Jiménez, Silvia F. de Román, Maruja Pinochet de Cruz, Lucia G. de Ojeda, Zully S. de Escobar, Cecilia de Figari e Inés L. de Valderrama.

Delegación de cónsules llega hoy a esta ciudad

A las 12 horas habrá una visita de cortesía al Intendente de la Provincia.

—Los actos de la tarde.

TALCA.— En las primeras horas de la mañana de hoy llegará a esta ciudad una delegación de Cónsules de varios países que tienen su sede en la provincia de Concepción.

Los diplomáticos hacen este viaje de conocimiento, especialmente invitados por el Centro para el Progreso, que preside Alfonso Fernández Barros.

Integran la delegación de cónsules las siguientes personas: Hernán García Valenzuela, Decano del Cuerpo Consular; George Hodgson, vastamente conocido en Talca, pues es representante de Williamson Balfour y Cía. Ltda. hasta ayer, siendo, además, presidente de Rotary Club y Gobernador del Distrito 474; Delfor Fuentes y señora, de Argentina; Carlos Hinrichs y señora, de Bolivia; Julio Alarcón, de Ecuador; Cortland Someet y señora, de Estados Unidos; George Hodgson, de Gran Bretaña; José Gorrini y señora, de Italia; Humberto Torres y señora, de México; Julio Opazo y señora, de Noruega; Enrique Mathei, de Paraguay; y Jorge Lara y señora, de Uruguay.

La primera visita, al mediodía de hoy, será al Intendente de la Provincia de Talca, don José Escobar Puccio, a quien presentarán los saludos de rigor.

A las 12.30 horas, será ofrecido un cóctel en el Club Talca. Este ágape lo brindarán la Agrícola Central, Asociación de Industriales del Centro y Cámara de Comercio.

En la tarde, en compañía de dirigentes del Centro para el Progreso y autoridades, harán una detenida visita a las principales industrias, para después asistir, a las 20 horas, a un cóctel que será ofrecido por la Municipalidad.

En el día de mañana la delegación diplomática irá a la Planta Hidroeléctrica de Cipreses, para después seguir a la Laguna del Maule.

El regreso a Talca está fijado para las últimas horas.

Municipalidad de Talca sesionó ayer

TALCA.— En las últimas horas de la tarde de ayer jueves se reunió la Municipalidad de Talca, bajo la presidencia del Alcalde, José Fernández, y con la concurrencia de la mayoría de los regidores. La Corporación tomó diversos acuerdos, entre ellos los siguientes:

※ Se aprobó la inversión de 30 mil escudos para terminar los trabajos inconclusos del local de Agrícola Central;

※ Se aprobó la recomendación de la Comisión de Tránsito para fijar el recorrido de la calle 7 Oriente, el que será de sur a norte;

※ Se acordó pasar a la planta a 14 obreros suplentes, y subir al grado 2 a 10 obreros, que actualmente tienen grado 3, y

※ Se resolvió postergar para una nueva reunión la petición del Consejo Local de Deportes para percibir el 5 o/o de las entradas brutas de los espectáculos deportivos que se realicen en el Gimnasio Cerrado.

LOCOMOCION COLECTIVA.— En la Intendencia de la Provincia se realizó a últimas horas de la tarde de ayer una reunión del Director del Tránsito Público, Mario Matus, con los empresarios de la movilización colectiva para solucionar el problema de la locomoción en Talca. El martes próximo se efectuará una nueva reunión para encontrar la solución a esta materia.

TALCA.— Señorita Guillermina Herrera Campos, directora de la Escuela Concentrada de Niñas N.o 15, quien, en su cargo ha demostrado gran espíritu de organización, de superación y de cultura, llevando ese plantel a un significativo y justificado prestigio docente. En sus labores directivas, es secundada por la subdirectora, señora Mery V. de Sandoval, y un selecto cuerpo de profesores titulares y guías. Todos los años la Escuela N.o 15 se ha destacado por sus magníficas presentaciones en el aspecto educacional, lo que ha movido a formarse en la jerarquía de la enseñanza primaria y de la localidad, que dicho establecimiento es uno de los altos rangos dentro de las actividades escolares de nuestra ciudad.

SCANDOLI ES EL NUEVO REGALON DE LA HINCHADA

TALCA.— Héctor Emilio Scandoli, la nueva "estrella" del Club de Deportes Rangers, entró con el pie derecho. Ha encontrado una cordial acogida en todos los sectores y el entreala que jugará con el número 10 en la espalda se siente como en su propia tierra. Así se lo dijo ayer a un cronista de LA NACION, que lo abordó después del primer entrenamiento en el césped del Estadio Fiscal.

Scandoli, es un muchacho de 27 años. Profesional ejemplar. Caballero dentro y fuera de la cancha. De estos atributos hay serios y documentados testimonios. En las tiendas deportivas que ha participado ha dejado un buen recuerdo. Y ese buen recuerdo lo desea dejar en las tierras del Piduco. Y creemos que será así.

Cientos de personas que llegaron el miércoles y ayer al Estadio Fiscal a verlo entrenar, se formaron una buena impresión. Excelente estado atlético. Juega bien la pelota. Sus pases son medidos, y lo que es más, posee dinamita en los pies y con la cabeza juega admirablemente.

En el práctico del miércoles realizó dos excelentes jugadas que Juanito Soto liquidó en goles de "películas". El mismo Scandoli, casi al término del entrenamiento en una jugada de "pared" anotó un tanto con un disparo violento que Rubio no pudo contener...

Su debut fijado para el domingo frente a Santiago Morning ha causado viva expectación. Al ser entrevistado por LA NACION, nos dijo: "Dejaré la vida en la cancha, para responder a tanta gentileza de los talquinos".

Talca ha sido designada sede de la Convención Nacional del Personal del Banco del Estado

TALCA.— En nuestra ciudad, en los días 19, 20, 21 y 22 de mayo próximo, se llevará a efecto la Convención Nacional del Personal del Banco del Estado de Chile, en el cual se abordarán importantes materias, para estos funcionarios.

La Convención es auspiciada por la Confederación del Personal de Banco del Estado y figuran en el temario problemas relacionados con organización gremial, situación económica y aspectos habitacionales.

En el curso de la próxima semana, llegarán a Talca, dirigentes de la Confederación, con el objeto de tomar contacto, con el personal del Banco del Estado en Talca y proceder a la organización del torneo.

Curso especial se iniciará hoy en Escuela Normal

TALCA.— En la mañana de hoy se iniciarán en el local de la Escuela Normal de Talca, los exámenes a postulantes a Direcciones Provinciales y Departamentales.

Participarán en este ciclo más de 25 profesores de las provincias de O'Higgins, Cachapoal, Curicó, Talca, Linares y Maule.

En representación del Ministerio de Educación estará presente el Visitador, Ernesto Fabres Villarroel.

ALTOS FUNCIONARIOS DE "CAP" VISITARON LA SOC. AGRICOLA E INDUSTRIAL "COPIHUE"

TALCA. — Una detenida visita hicieron ayer a la industria maderera de la Compañía Agrícola y Forestal Copihue el Jefe de Industrias Anexas y del Departamento de Propiedades de la Compañía de Acero del Pacífico (CAP) y presidente de la Asociación de Ahorro y Préstamo "Lincoyán", de Concepción, señor Ruperto Lira Infante, y el arquitecto de CAP, señor Víctor Lobos, quienes quedaron muy bien impresionados de dicha organización fabril.

Según nuestras informaciones, los visitantes tuvieron palabras de franco elogio para la edificación de casas prefabricadas, que es una de las especialidades de la Compañía Copihue.

La Compañía de Acero del Pacífico tiene proyectada la construcción de dos mil casas, para sus empleados y obreros, en los alrededores de la Planta Siderúrgica de Huachipato, en Concepción.

Rangers finaliza hoy sus práctices

TALCA.— Los jugadores del Club de Deportes Rangers pondrán hoy término a sus entrenamientos de la presente semana.

En el día de ayer se hizo una nueva práctica en el Estadio Fiscal ante numerosa concurrencia que pagó cien pesos por la entrada a beneficio del Club de Menores que atiende la Prefectura de Carabineros.

El conjunto local enfrentará el domingo, a las 15,30 horas a Santiago Morning por los dos puntos oficiales.

Rangers no podrá contar con el concurso de Iván Azócar por encontrarse lesionado. Esa plaza de mediovolante la ocupará Hernán Rodríguez.

El posible cuadro de Rangers será el siguiente: Rubio; Parada, Martínez y Romero; Rodríguez y Cortez; Rojas, Porcel de Peralta, Soto, Scandoli y Carrasco.

VIDA SOCIAL

San Javier, se ofrecerá un recital en el Teatro Municipal de esa ciudad, eximio violinista Pedro D'Andurain.

VIAJEROS

En Santiago, el señor Oscar Matura Guzmán y señora Eliana Mercadal de Matute

De paso en Talca el Director de Tránsito Público, señor Mario Matus

MATRIMONIO

El domingo en el Templo de Nuestra Señora de Los Angeles (El Golf), será bendecido el matrimonio de la señorita Paulina Figueroa Videla, con el señor Patricio Larraín del Solar.

CONCIERTO DE VIOLIN EN SAN JAVIER

Hoy viernes, a las 19.30 horas, a iniciativa del Alcalde de

MANIFESTACION DE DESPEDIDA

La Dirección y el profesorado de la Escuela Primaria N.o 1 ofrecieron una manifestación de despedida al señor Erefildo Díaz, con motivo de haberse acogido a jubilación, después de 35 años de trabajo en la docencia.

ENFERMOS

Ha experimentedo una notable mejoría después de la operación a que fue sometida la señora Lucía Santibáñez de Reyes.

CENTRO DE PADRES DE LA TERCERA PREPARATORIA DEL LICEO BLANCO ENCALADA

Se cita a los padres y apoderados de los alumnos de tercera preparatoria del Liceo Blanco Encalada, a su tercera reunión que se efectuará hoy viernes, a las 19.30 horas, en el local del plantel.

PASAJEROS EN EL HOTEL PLAZA

José M. Barriga y señora, Horacio Avendaño y familia, John Robinson, Hernán Ebensperger, Jorge Mery Omar Maturana, Ildefonso Díaz, Arturo Ordóñez, Oscar Henninges, José Márquez, Jacobo Golberg, Pedro Devoto, Juan Tolosa, Rafael Guíñez, Alberto Charpentic, Raúl Matus, Luis Flotter, Raimundo de la Cruz, Carlos Correa, Gunther Rainoking, Ignacio Santa Cruz, Luis Burgos, Germán Tamm, Sergio Maturana, Benedicto Amar, Roberto Gillmore y Tomás Movono.

PASAJEROS EN EL HOTEL CLARIS

Antonio Cifuentes, Julián Aguirre, Héctor Scandoli y señora, Mario Matus, Sergio Toro, Nicolás Sepúlveda, Guillermo Metz, Manuel González y familia, Jaime Lamas, Osvaldo Rojas, Juan Jiménez, René Diviu, Víctor Rodríguez, José Quintanilla, Oscar Cruz, Felipe Asenjo, Guillermo López, Tomás Ramírez, Enrique García, Hernán Gaete, Fernando Gougain, Juan Delard, Esteban Soos, Herbert Bennison, Hugo Rebolledo, Daniel Núñez, Teodoro Sarralde, Shao Ying Wu Hupat, Adolfo Rodríguez, Tito Rodríguez y Orlando Corón.

CENTRO DE PADRES DE ESCUELA N.o 37

TALCA.— El directorio del Centro de Padres y Apoderados de la Escuela Coeducacional N.o 37 de Panguilemo quedó compuesto de la siguiente forma: presidente, Oscar Díaz Ramírez; vicepresidenta, Lidia Rodríguez; secretaria, María Inés Martínez; tesorero, Raúl Retamal; protesorera, María Araya; directores, María Avendaño, Ana Castro, Inés Rojas y Osvaldo Verdugo.

La nueva directiva se constituyó en el día de ayer, para iniciar su plan de trabajo para el presente año escolar.

Estudiarán los problemas de la locomoción colectiva de Talca

Se encuentra en esta ciudad el Director de Transporte y Tránsito Público, Mario Matus.— Talca tendrá prioridad en la entrega de nuevos chassis.

TALCA.— En el día de ayer llegó a esta ciudad el señor Mario Matus, Director General de Transporte y Tránsito Público.

La visita del mencionado funcionario tenía íntima relación con el estudio de todos los problemas derivados de la falta de locomoción colectiva y de la existencia de vehículos que no ofrecen las comodidades y seguridades que el público exige.

El señor Mario Matus celebró una prolongada conversación con el Intendente de la Provincia de Talca, José Escobar Puccio, y el secretario-abogado, Marcelo Cruz Fuenzalida.

En el hall de la Intendencia lo esperó pacientemente el ex regidor y presidente del Centro de Vecinos "Tomás Marín de Poveda", Domingo Rojas Cancino. Le pidió el establecimiento de taxibuses a ese populoso sector de la ciudad, y para lo cual la firma TURISTAL pondría 10 vehículos para atender ese recorrido.

El Director del Tránsito, al parecer, es enemigo del sistema de "liebres". Dijo que no soluciona el problema en las ciudades con gran población.

Al ser entrevistado por periodistas locales en relación con el problema de la locomoción, dijo a LA NACION: "Mi viaje tiene por objeto ordenar y regularizar los sistemas de locomoción existentes en la ciudad, de manera que no se produzcan interferencias y que puedan ser utilizados en su mejor forma, es decir, cuidando que la población cuente con los mejores medios y el mejor aprovechamiento del equipo existente en la actualidad.

Más adelante, Mario Matus Bermúdez agregó:

"Frente a la mala calidad de algunos vehículos, se está gestando en la actualidad la importación liberada de derechos de un número elevado de chassis para la locomoción colectiva en todo el territorio nacional."

Consultado sobre si Talca podría contar con una flota de taxibuses, dijo: "El taxibús o "liebre" es sólo conveniente en las zonas de escasa densidad de población".

Más adelante se le preguntó si era posible que Talca fuera dotado de un servicio de locomoción del Estado. El funcionario expresó: "No se cuenta con el equipo necesario para absorber las necesidades de las principales ciudades del país, incluso —agregó— donde la Empresa de Transportes Colectivos del Estado presta sus servicios en la actualidad no ha podido mantener en circulación la totalidad de sus equipos.

Sobre los bonos para los escolares dijo que el problema sería estudiado por esa Dirección.

Finalmente, manifestó que Talca sería considerada en forma preferente en la distribución de los nuevos chassis para la locomoción colectiva.

El señor Matus, junto con las autoridades locales, conoció en el terreno mismo todos los problemas relacionados con sus funciones.

TURNO DE FARMACIAS

...LINA, 1 Oriente, esquina Sur.
...LCA, 10 Oriente esquina

MILES DE CUPONES DE LA POLLA DEL FUTBOL RECIBE "LA NACION"

TALCA.— Miles de cupones de la "Polla del Fútbol" de LA NACION ha recibido hasta el día de ayer esta Agencia, lo que demuestra el interés que ha despertado en nuestros lectores participar en dicho concurso, que en la presente semana tendrá un premio mayor de 200.000 pesos.

El partido clave para la Polla de la semana es el encuentro a disputarse en la capital, entre Ferro y la Universidad de Chile.

Analizando los cupones que se nos han enviado, los ganadores de concursantes talquinos se inclinan por el triunfo del cuadro azul de la Universidad de Chile; pero, sin embargo, hay otros que le dan la victoria a Ferro.

Los cupones, en la Agencia de Talca de la Empresa Periodística LA NACION, se reciben hasta hoy a las 20 horas, para ser enviados de inmediato, en un sobre lacrado a la Gerencia de la Empresa, por vía LIT.

EL SINDICATO DE SUPLEMENTEROS DE TALCA SE REUNE HOY VIERNES

TALCA. Se cita para hoy a todos los suplementeros de esta ciudad a una reunión que se llevará a efecto a partir de las 17.45 horas en su local, ubicado en 1 Norte 1430.

Esta oportunidad fijará puntos de suma importancia como ser: la cuenta que darán los delegados asistieron al 8.o Congreso Gremio realizado en Viña del Mar, los días 27, 28 y 29 del mes recién pasado.

También se dará cuenta de la entrevista sostenida con algunos representantes de empresas periodísticas de la capital.

AVISOS ECONOMICOS

...ERIA SUPER-EXTRA. — ...dades Espinoza. Carnes de ... en novillo, cordero, ... Gallina 1.200. Molida ... Posta asados 2.400. Do... y festivos abiertos sólo ... Pomberia. 1 Norte 9 ... Talca.

C. 25-53.

No llegó a Talca Ministro Garretón

TALCA.— No llegó en el día de ayer a Talca el Ministro de Educación, Dr. Alejandro Garretón Silva.

El anuncio de la postergación del viaje lo hizo Rotary Club, institución que lo había invitado a conocer los problemas educacionales de la provincia.

El viaje del mencionado Secretario de Estado ha quedado postergado para otra oportunidad.

CURSOS VESPERTINOS DE PROFESORES DE MATEMATICAS HARA UNIVERSIDAD TECNICA

TALCA.— El Director de la Sede Talca de la Universidad Técnica del Estado, Samuel Jiménez Sepúlveda, recibió una comunicación de la Rectoría de ese plantel de educación superior, por la cual se propone la creación de un Curso Vespertino, para Profesores de Matemáticas, siempre que se cuente con el apoyo económico de la comunidad talquina.

Estos cursos se están realizando en Santiago, con la colaboración de todos los sectores de opinión y, se han patrocinado ante la falta, casi absoluta de profesores, en la asignatura de matemáticas.

A dichos cursos podrían ingresar personas que se interesen, por estos estudios superiores y el magisterio primario, como los profesores de Estado y de cátedras afines.

Esta determinación de la Rectoría de la Universidad Técnica del Estado, sin duda alguna ha de encontrar una amplia acogida en la colectividad local, que está consciente de la gravedad que reviste, que no existan profesores de matemáticas, para los diversos planteles educacionales, en los tiempos en que la técnica ha tomado un papel de avanzada en la civilización.

Ingeniero Provincial de Vialidad hace una visita a la comuna de Pelarco

TALCA.— El ingeniero provincial de Vialidad, Hugo Valenzuela V., visitó la comuna de Pelarco, en compañía de la Alcaldesa, señora Livia Roncagliolo de Castagnini, con el objeto de dar solución a diversos problemas camineros.

Este funcionario ordenó al oficial técnico de Pelarco, Luis Saavedra Medel, supervigile los trabajos de la colocación de tuberías y algunas obras de arte, en la prolongación de la calle cintura de acceso a la Población del Servicio de Seguro Social

El ingeniero Valenzuela, ante una solicitud de la Alcaldesa, prometió las máquinas motoniveladoras dando orden al oficial mencionado, para el control de los trabajos en el arreglo de los caminos, tanto del pueblo, como los que salen de él. También, visitaron la Nueva Población de Pelarco, denominada del "Bajo", en donde se harán trabajos de arreglo de sus calles centrales y rebajes de terreno.

Sobre esta nueva población que nació a la vida gracias a la decidida intervención de la señora Roncagliolo, se puede decir que en la actualidad está poblada en su mayoría por gente indigente que vio en la Alcaldesa cifradas sus esperanzas de vivir bajo un techo en forma sana y tranquila.

PUENTE COLGANTE EN EL ESTERO PELARCO

El puente colgante sobre el estero Pelarco, en la actualidad se repara totalmente, bajo la dirección del técnico Mario Matta, el cual fue ordenado por el ingeniero Valenzuela, para su arreglo definitivo y así ofrecer seguridad sobre todo a los vehículos de mayor tonelaje y poder sacar productos de la zona por esta vía más corta.

PUENTE DEFINITIVO DE CONCRETO

Consultado el ingeniero Hugo Valenzuela sobre la posibilidad de construir a la brevedad un puente definitivo sobre el estero de Pelarco, manifestó que este año no se habían consultado los fondos necesarios para ello, pero que en el próximo primaba este pedido y que su costo, más o menos, era del orden de los 250 mil escudos.

GUIA PROFESIONAL

MEDICOS

DOCTORA M. ELIANA FRIAS PASTORELLI
Especialista en niños. Consultas de 12 a 13 horas y de 17.30 a 18.30 horas. Dos Oriente 1049. Fono 32097 — 33441. Llamados a domicilio.

DOCTOR SIMON CONTRERAS NADAL
Cirugía general. Várices, proctología. Estudio: Uno Norte 965.

DOCTOR R. CAPOMASSI
Médico Jefe Cirugía y Servicio de Urgencia Hospital Regional Talca. Cirugía general y ginecología. Tórax, abdomen, vascular. Consultas: Dos Oriente 1150, oficina 5. Fono 33098. De 15.30 a 17.30 horas. Domicilio: Cuatro Oriente 985. Fono 32630, urgencias.

DOCTOR ENRIQUE MERCADAL PACCAUD
Medicina interna. Rayos X. Electrocardiogramas a horas solicitadas. Consultas: 14.30 a 16.30 horas (excepto sábados). Domicilio: Dos Sur esquina Tres Oriente. Fono consultorio: 31164. Fono casa habitación: 31243.

DOCTOR JUAN ENRIQUE MEYER
Especialista en niños. Consultas de 12 a 13, 15.30 a 18.30 horas. Uno Poniente N.o 925, entre Dos y Tres Sur. Llamados a domicilio y nocturnos fono 31336.

DOCTOR SIMON LAM ROJAS
Enfermedades de niños. Estudio: Dos Oriente 1150, Oficina 2. Atención: Mañana, 11.30 a 12.30 horas. Tarde, 15.30 a 17.30 horas. Fonos: 33035 y 31371.

DOCTOR MIGUEL MIRANDA G.
Cirugía general. Consultas: 14 horas. Caja Accidentes del Trabajo. Dos Sur, Diez Oriente. Teléfono 31484.

DOCTOR OSCAR BARROS V.
Enfermedades de niños. Oficina: Uno Oriente 1058, oficina 3. Atención: De 11 a 13 y de 17 a 18.30 horas. Fono 33393. Llamadas a domicilio: 31903.

DR. OSCAR MORALES VARELA
Médico de Niños. Horario de 14.30 a 17 horas. 2 Sur 3 y 4 Oriente N.o 1061 Fono 31279.

DR. VICENTE MONTAUBAN NOVOA.— Partos, Enfermedades de señoras. Consultas: 14.30 a 17 horas. 2 Oriente esquina 4 Sur. Fono 31468, Talca.

DR. MOLINA YAÑEZ. Jefe de Maternidad Hospital Regional Talca. Partos, Enfermedades de señora. Consultas de 14 a 16.30 horas. 2 Oriente 831. Fono 32318.

DR. EFREN COBOS G.— Médico de Niños, Rayos ultravioleta y Rayos X. Consultas: de 11 a 12.30 horas y de 6 a 8 P. M. 1 Poniente 865. Fono 33371.

DR. HERNAN VILLALOBOS R.
Medicina Interna. Reumatología. Rehabilitación. Consultas de 16 a 18 horas. 1 Oriente 1056. Oficina 10. Fono 32811. Domicilio Fono 32190.

DR. ENRIQUE MORALES G.— Especialista en Niños. Consultas de 12 a 13 horas y de 16 a 18 horas. 3 Norte 919. Fono 33426. Llamados a domicilio, diurnos y nocturnos.

DR. JORGE BRAÑES BARRERA. — Médico del Servicio de Urgencia del Hospital Regional de Talca. Partos, Ginecología, Enfermedades de señoras. Consultas, de 14 a 17.30 horas, diarias. Urgencias a toda hora. Consultorio y domicilio: 1 Oriente 900, esquina 2 Sur. Teléfono 31757.

Dr. BERNASCONI SPAGGIARI. Exclusivamente: Ojos, Oídos, Nariz y garganta. Consultas de 14.30 a 16 horas. 1 Oriente 1266. Fono 31125.

DR. CARLOS VOLANTE BARTALUCCI.— Especialista en Niños. 4 Oriente 1470, entre 3 y 4 Norte. Consultas: 12 a 13 y 3 a 6 P. M. Fono 31972. Llamados a domicilio y nocturnos.

DR. MOENA CACERES.— Cirugía, Vías Biliares, Cuello, Tumores. Consultas de 14 a 16 horas. 2 Oriente 1150, Oficina 5. Fono 33093. Llamados a domicilio diurnos y nocturnos. Fono 31493.

DR. SERGIO DE LA FUENTE MARTINEZ.— Médico residente de la Maternidad Hospital Regional. Enfermedades y Cirugía de señoras. Partos. Domicilio, 1 Oriente 1058, Depto. B. Fono 32097. Consultas 14 a 16.30 horas. 1 Oriente 1058. Oficina 1. Fono 32135.

Dr. SERGIO ACCHIARDO M.— Medicina interna. Riñón, Hipertensión. 1 Oriente 1058, Oficina 10. Fono 32811. Consultas de 2 a 4 P. M., de lunes a sábado. Atención a domicilio y nocturna: 31386.

DR. EDUARDO VALDES ROJAS
Partos y enfermedades de señoras. Horario: 10 a 12, 16 a 18 y 19 a 21 horas. Pedir horas al fono 31829. Domicilio y consulta: 1 Oriente 1601. Atención URGENCIAS.

DENTISTAS

MIRIAM TORRALBO DE CERDA. Cirujano dentista, 1 Oriente 1319 Fono 31160. Atención de 3 a 6 P. M.

Doctor HERNAN FLORES U.
Cirujano Dentista, Odontología general. Radiografías. Atención únicamente en las tardes de 14.30 a 19.30 horas. 2 Oriente 1245.

Doctor LEONEL BETANZO
Ortodoncia, 2 Sur 750, Fono 32882.

ABOGADOS

JORGE ALBORNOZ SEPULVEDA. 1 Oriente 1058. Oficina 11. Atiende de 9 a 12.30 y de 3 a 7.

JUAN CACERES BRAVO
Abogado, 2 Oriente 1150. Oficina 3. Casilla 575. Teléfono 31324. Atención de 10 a 12 y de 15.30 a 18.30 horas.

$ 30 LA PALABRA

AVISE EN ECONOMICOS DE "LA NACION"

AGENCIA DE TALCA 2 ORIENTE 1032, FONO 31614

CONFORT $ 150.-
"LA NEGRITA"
1 Sur esquina 5 Oriente

SI-CAFE $ 2.290.-
"LA NEGRITA"
1 SUR esquina 5 ORIENTE

Ofrecemos plantas de álamo

La COMPAÑIA AGRICOLA Y FORESTAL COPIHUE S. A. ofrece plantas de álamo de sus acreditados viveros en Rengo y Copihue. Las variedades que hay en existencia son las siguientes:

ALAMO CHILENO DE HOJA CADUCA
ALAMO ARNOLDO MUSSOLINI
ALAMO HIBRIDO 214 y
ALAMO HIBRIDO 488

Las varillas tienen un largo de 2 hasta más de 3 metros.
PARA MAYORES INFORMACIONES DIRIGIRSE A:
CIA. AGRICOLA Y FORESTAL COPIHUE S. A.
Casilla 9-D — 2 Poniente 1180 - Fono 32424 — Talca

TALCA

AGENCIA Y CORRESPONSALIA DEL DIARIO "LA NACION", UBICADA EN 2 ORIENTE N.o 1032 — FONO 31614 — AGENTE Y CORRESPONSAL: RAUL LARA SEPULVEDA

Damas rotarias cumplen obra social

TALCA.— Las damas rotarias de Talca, que preside la señora Mery R. de Marambio, están desarrollando una activa labor de orden social y humano, prestando su cooperación a diversas instituciones de beneficencia de nuestra ciudad, especialmente, a aquellas que atienden a las clases más desvalidas de la comunidad talquina. Esta obra social se planifica en las reuniones semanales, que sostienen estas distinguidas damas. A la reunión última, que se llevó a efecto, en la casa de la señora Aida de Montauban, concurrieron las siguientes personas: María Inés Silva de Parot Gilda, A de Tagle, Chela C de Cortés, Juanita C. de Cugnasco, Marta M. de Jiménez, Silvia F. de Román, Maruja Pinochet de Cruz, Lucía G. de Ojeda, Zully S. de Escobar, Cecilia de Figari e Inés L. de Valderrama.

Delegación de cónsules llega hoy a esta ciudad

A las 12 horas habrá una visita de cortesía al Intendente de la Provincia.

—Los actos de la tarde.

TALCA.— En las primeras horas de la mañana de hoy llegará a esta ciudad una delegación de Cónsules de varios países que tienen su sede en la provincia de Concepción.

Los diplomáticos hacen este viaje de conocimiento, especialmente invitados por el Centro para el Progreso, que preside Alfonso Fernández Barros.

Integran la delegación de Cónsules las siguientes personas: Hernán García Valenzuela, Decano del Cuerpo Consular; George Hodgson, vastamente conocido en Talca, pues es representante de William Balfour y Cía. Ltda. hasta 1964, siendo, además, presidente de Rotary Club y Gobernador del Distrito 474; Delfor Fuentes y señora, de Argentina; Carlos Hinrichs y señora, de Bolivia; Julio Alarcón, de Ecuador; Cortland Someet y señora, de Estados Unidos; George Hodgson, de Gran Bretaña; José Gorrini y señora, de Italia; Humberto Torres y señora, de México; Julio Opazo y señora, de Noruega; Enrique Mathei, de Paraguay; y Jorge Lara y señora, de Uruguay.

La primera visita, al mediodía de hoy, será al Intendente de la Provincia de Talca, don José Escobar Puccio, a quien presentarán los saludos de rigor.

A las 12.30 horas, será ofrecido un cóctel en el Club Talca. Este ágape lo brindarán la Agrícola Central, Asociación de Industriales del Centro y Cámara de Comercio.

En la tarde, en compañía de dirigentes del Centro para el Progreso y autoridades, harán una detenida visita a las principales industrias, para después asistir, a las 20 horas, a un cóctel que será ofrecido por la Municipalidad.

En el día de mañana la delegación diplomática irá a la Planta Hidroeléctrica de Cipreses, para después seguir a la Laguna del Maule.

El regreso a Talca está fijado para las últimas horas.

Municipalidad de Talca sesionó ayer

TALCA.— En las últimas horas de la tarde de ayer jueves se reunió la Municipalidad de Talca, bajo la presidencia del Alcalde, José Fernández, y con la concurrencia de la mayoría de los regidores. La Corporación tomó diversos acuerdos, entre ellos los siguientes:

* Se aprobó la inversión de 30 mil escudos para terminar los trabajos inconclusos del local de Agrícola Central;
* Se aprobó la recomendación de la Comisión de Tránsito para fijar el recorrido de la calle 7 Oriente, el que será de sur a norte;
* Se acordó pasar a la planta a 14 obreros suplentes, y subir al grado 2 a 10 obreros, que actualmente tienen grado 3, y
* Se resolvió postergar para una nueva reunión la petición del Consejo Local de Deportes para percibir el 5 o/o de las entradas brutas de los espectáculos deportivos que se realicen en el Gimnasio Cerrado.

LOCOMOCION COLECTIVA.— En la Intendencia de la Provincia se realizó a últimas horas de la tarde de ayer una reunión del Director del Tránsito Público, Mario Matus, con los empresarios de la movilización colectiva para solucionar el problema de la locomoción en Talca. El martes próximo se efectuará una nueva reunión para encontrar la solución a esta materia.

Rangers finaliza hoy sus práctices

TALCA.— Los jugadores del Club de Deportes Rangers pondrán hoy término a sus entrenamientos de la presente semana.

En el día de ayer se hizo una nueva práctica en el Estadio Fiscal ante numerosa concurrencia que pagó cien pesos por la entrada a beneficio del Club de Menores que atiende la Prefectura de Carabineros.

El conjunto local enfrentará el domingo, a las 15,30 horas a Santiago Morning por los dos puntos oficiales.

Rangers no podrá contar con el concurso de Iván Azócar por encontrarse lesionado. Esa plaza de mediovolante la ocupará Hernán Rodríguez.

El posible cuadro de Rangers será el siguiente: Rubio; Parada, Martínez y Romero; Rodríguez y Cortez; Rojas, Porcel de Peralta, Soto, Scandoli y Carrasco.

TALCA.— Señorita Guillermina Herrera Campos, directora de la Escuela Concentrada de Niñas N.o 15, quien, en su cargo ha demostrado gran espíritu de organización, de superación y de cultura, llevando ese plantel a un significativo y justificado prestigio docente. En sus labores directivas, es secundada por la subdirectora, señora Mery V. de Sandoval, y un selecto cuerpo de profesores titulares y guías. Todos los años la Escuela N.o 15 se ha destacado por sus magníficas presentaciones en el aspecto educacional, lo que ha movido a formarse en la jerarquía de la enseñanza primaria y de la localidad, que dicho establecimiento es uno de los altos rangos dentro de las actividades escolares de nuestra ciudad.

SCANDOLI ES EL NUEVO REGALON DE LA HINCHADA

TALCA.— Héctor Emilio Scandoli, la nueva "estrella" del Club de Deportes Rangers, entró con el pie derecho. Ha encontrado una cordial acogida en todos los sectores y el entreala que jugará con el número 10 en la espalda se siente como en su propia tierra. Así se lo dijo ayer a un cronista de LA NACION, que lo abordó después del primer entrenamiento en el césped del Estadio Fiscal.

Scandoli, es un muchacho de 27 años. Profesional ejemplar. Caballero dentro y fuera de la cancha. De estos atributos hay serios y documentados testimonios. En las tiendas deportivas que ha participado ha dejado un buen recuerdo. Y ese buen recuerdo lo desea dejar en las tierras del Piduco. Y creemos que será así.

Cientos de personas que llegaron el miércoles y ayer al Estadio Fiscal a verlo entrenar, se formaron una buena impresión. Excelente estado atlético. Juega bien la pelota. Sus pases son medidos, y lo que es más, posee dinamita en los pies y con la cabeza juega admirablemente.

En el práctice del miércoles realizó dos excelentes jugadas que Juanito Soto liquidó en goles de "películas". El mismo Scandoli, casi al término del entrenamiento en una jugada de "pared" anotó un tanto con un disparo violento que Rubio no pudo contener...

Su debut fijado para el domingo frente a Santiago Morning ha causado viva expectación. Al ser entrevistado por LA NACION, nos dijo: "Dejaré la vida en la cancha, para responder a tanta gentileza de los talquinos".

Talca ha sido designada sede de la Convención Nacional del Personal del Banco del Estado

TALCA.— En nuestra ciudad, en los días 19, 20, 21 y 22 de mayo próximo, se llevará a efecto la Convención Nacional del Personal del Banco del Estado de Chile, en el cual se abordarán importantes materias, para estos funcionarios.

La Convención es auspiciada por la Confederación del Personal de Banco del Estado y figuran en el temario problemas relacionados con organización gremial, situación económica y aspectos habitacionales.

En el curso de la próxima semana, llegarán a Talca, dirigentes de la Confederación, con el objeto de tomar contacto, con el personal del Banco del Estado en Talca y proceder a la organización del torneo.

Curso especial se iniciará hoy en Escuela Normal

TALCA.— En la mañana de hoy se iniciarán en el local de la Escuela Normal Rural de Talca, los exámenes a postulantes a Direcciones Provinciales y Departamentales.

Participarán en este ciclo unas de 25 profesores de las provincias de O'Higgins, Colchagua, Curicó, Talca, Linares y Maule.

En representación del Ministerio de Educación estará presente el Visitador, Alejandro Fabres Villarroel.

ALTOS FUNCIONARIOS DE "CAP" VISITARON LA SOC. AGRICOLA E INDUSTRIAL "COPIHUE"

TALCA. — Una detenida visita hicieron ayer a la industria maderera de la Compañía Agrícola y Forestal Copihue el Jefe de Industrias Anexas y del Departamento de Propiedades de la Compañía de Acero del Pacífico (CAP) y presidente de la Asociación de Ahorro y Préstamo "Lincoyán", de Concepción, señor Ruperto Lira Infante, y el arquitecto de CAP, señor Víctor Lobos, quienes quedaron muy bien impresionados de dicha organización fabril.

Según nuestras informaciones, los visitantes tuvieron palabras de franco elogio para la edificación de casas prefabricadas, que es una de las especialidades de la Compañía Copihue.

La Compañía de Acero del Pacífico tiene proyectada la construcción de dos mil casas, para sus empleados y obreros, en los alrededores de la Planta Siderúrgica de Huachipato, en Concepción.

TURNO DE FARMACIAS

MORENA, 1 Oriente, esquina Sur.

TALCA, 10 Oriente esquina Sur.

VIDA SOCIAL

VIAJEROS

En Santiago, el señor Oscar Matura Guzmán y señora Eliana Mercadal de Matute

De paso en Talca el Director de Tránsito Público, señor Mario Matus

MATRIMONIO

El domingo en el Templo de Nuestra Señora de Los Angeles (El Golf), será bendecido el matrimonio de la señorita Paulina Figueroa Videla, con el señor Patricio Larrain del Solar.

CONCIERTO DE VIOLIN EN SAN JAVIER

Hoy viernes, a las 19.30 horas, a iniciativa del Alcalde de San Javier, se ofrecerá un recital en el Teatro Municipal de esa ciudad, eximio violinista Pedro D'Andurain.

MANIFESTACION DE DESPEDIDA

La Dirección y el profesorado de la Escuela Primaria N.o 1 ofrecieron una manifestación de despedida al señor Erefildo Díaz, con motivo de haberse acogido a jubilación, después de 35 años de trabajo en la docencia.

ENFERMOS

Ha experimentado una notable mejoría después de la operación a que fue sometida la señora Lucía Santibáñez de Reyes.

CENTRO DE PADRES DE LA TERCERA PREPARATORIA DEL LICEO BLANCO ENCALADA

Se cita a los padres y apoderados de los alumnos de tercera preparatoria del Liceo Blanco Encalada, a su tercera reunión que se efectuará hoy viernes, a las 19.30 horas, en el local del plantel.

PASAJEROS EN EL HOTEL PLAZA

José M. Barriga y señora, Horacio Avendaño y familia, John Robinson, Hernán Ebensperger, Jorge Mery Omar Maturana, Ildefonso Díaz, Arturo Ordónez, Oscar Hennings, José Márquez, Jacobo Golberg, Pedro Devoto, Juan Tolosa, Rafael Guíñez, Alberto Charpentic, Raúl Matus, Luis Flotter, Raimundo de la Cruz, Carlos Correa, Gunther Rainoking, Ignacio Santa Cruz, Luis Burgos, Germán Tamm, Sergio Maturana, Benedicto Amar, Roberto Gillmore y Tomás Movono.

PASAJEROS EN EL HOTEL CLARIS

Antonio Cifuentes, Julián Aguirre, Héctor Scandoli y señora, Mario Matus, Sergio Toro, Nicolás Sepúlveda, Guillermo Metz, Manuel González y familia, Jaime Lamas, Osvaldo Rojas, Juan Jiménez, René Divin, Víctor Rodríguez, José Quintanilla, Oscar Cruz, Felipe Asenjo, Guillermo López, Tomás Ramírez, Enrique García, Hernán Gaete, Fernando Gougain, Juan Delard, Esteban Soos, Herbert Bennison, Hugo Rebolledo, Daniel Núñez, Teodoro Sarralde, Shao Ying Wu Hupat, Adolfo Rodríguez, Tito Rodríguez y Orlando Corón.

CENTRO DE PADRES DE ESCUELA N.o 37

TALCA.— El directorio del Centro de Padres y Apoderados de la Escuela Coeducacional N.o 37 de Panguilemo quedó compuesto de la siguiente forma: presidente, Oscar Díaz Ramírez; vicepresidenta, Lidia Rodríguez; secretaria, María Inés Martínez; tesorero, Raúl Retamal; protesorera, María Araya; directores, María Avendaño, Ana Castro, Inés Rojas y Osvaldo Verdugo.

La nueva directiva se constituyó en el día de ayer, para iniciar su plan de trabajo para el presente año escolar.

MILES DE CUPONES DE LA POLLA DEL FUTBOL RECIBE "LA NACION"

TALCA.— Miles de cupones de la "Polla del Fútbol" de LA NACION ha recibido hasta el día de ayer esta Agencia, lo que demuestra el interés que ha despertado en nuestros lectores participar en dicho concurso, que en la presente semana tendrá un premio mayor de 200.000 pesos.

El partido clave para la Polla de la semana es el encuentro, a disputarse en la capital, entre Ferro y la Universidad de Chile.

Analizando los cupones que se nos han enviado, los miles de concursantes talquinos se inclinan por el triunfo del elenco azul de la Universidad de Chile; pero, sin embargo, hay otros que le dan la victoria a Ferro.

Los cupones, en la Agencia de Talca de la Empresa Periodística LA NACION, se reciben hasta hoy a las 20 horas, para ser enviados de inmediato, en un sobre lacrado, a la Gerencia de la Empresa, por vía LIT.

EL SINDICATO DE SUPLEMENTEROS DE TALCA SE REUNE HOY VIERNES

TALCA. Se cita para hoy viernes a todos los suplementeros de esta ciudad a una reunión que se llevará a efecto a las 17.45 horas en su local social, ubicado en 1 Norte N.o 1430.

Para esta oportunidad figuran puntos de suma importancia como ser: la cuenta que darán los delegados que asistieron al 8.o Congreso del gremio realizado en Viña del Mar, los días 27, 28 y 29 del mes recién pasado.

También se dará cuenta de la entrevista sostenida con algunos representantes de empresas periodísticas de la capital.

No llegó a Talca Ministro Garretón

TALCA.— No llegó en el día de ayer a Talca el Ministro de Educación, Dr. Alejandro Garretón Silva.

El anuncio de la postergación del viaje lo hizo Rotary Club, institución que lo había invitado a conocer los problemas educacionales de la provincia.

El viaje del mencionado Secretario de Estado ha quedado postergado para otra oportunidad.

AVISOS ECONOMICOS

CARNICERIA SUPER-EXTRA. — Alberto Valdés Espinoza. Carnes de primera en novillo, cordero, cerdo. Cazuela 1.200. Molido 1.200. Posta asados 2.400. Domingos y festivos abiertos sólo mañana. Plambrería. 1 Norte 9 Talca.

C. 25|53.

$ 30 LA PALABRA

AVISE EN ECONOMICOS DE "LA NACION"

AGENCIA DE TALCA

2 ORIENTE 1032,

FONO 31614

Estudiarán los problemas de la locomoción colectiva de Talca

Se encuentra en esta ciudad el Director de Transporte y Tránsito Público, Mario Matus.— Talca tendrá prioridad en la entrega de nuevos chassis.

TALCA.— En el día de ayer llegó a esta ciudad el señor Mario Matus, Director General de Transporte y Tránsito Público.

La visita del mencionado funcionario tenía íntima relación con el estudio de todos los problemas derivados de la falta de locomoción colectiva y de la existencia de vehículos que no ofrecen las comodidades y seguridades que el público exige.

El señor Mario Matus celebró una prolongada conversación con el Intendente de la Provincia de Talca, José Escobar Puccio, y el secretario-abogado, Marcelo Cruz Fuenzalida.

En el hall de la Intendencia lo esperó pacientemente el ex regidor y presidente del Centro de Vecinos "Tomás Marín de Poveda", Domingo Rojas Cancino. Le pidió el establecimiento de taxibuses a ese populoso sector de la ciudad, y para lo cual la firma TURISTAL pondría 10 vehículos para atender ese recorrido.

El Director del Tránsito, al parecer, es enemigo del sistema de "liebres". Dijo que no soluciona el problema en las ciudades con gran población.

Al ser entrevistado por periodistas locales en relación con el problema de la locomoción, dijo a LA NACION: "Mi viaje tiene por objeto ordenar y regularizar los sistemas de locomoción existentes en la ciudad, de manera que no se produzcan interferencias y que puedan ser utilizados en su mejor forma, es decir, cuidando que la población cuente con los mejores medios y el mejor aprovechamiento del equipo existente en la actualidad.

Más adelante, Mario Matus Bermúdez agregó:

"Frente a la mala calidad de algunos vehículos, se está gestando en la actualidad la importación liberada de derechos de un número elevado de chassis para la locomoción colectiva en todo el territorio nacional."

Consultado sobre si Talca podría contar con una flota de taxibuses, dijo: "El taxibús o "liebre" es sólo conveniente en las zonas de escasa densidad de población".

Más adelante se le preguntó si era posible que Talca fuera dotado de un servicio de locomoción del Estado. El funcionario expresó: "No se cuenta con el equipo necesario para absorber las necesidades de las principales ciudades del país, incluso —agregó— donde la Empresa de Transportes Colectivos del Estado presta sus servicios en la actualidad no ha podido mantener en circulación la totalidad de sus equipos.

Sobre los bonos para los escolares dijo que el problema sería estudiado por esa Dirección.

Finalmente, manifestó que Talca sería considerada en forma preferente en la distribución de los nuevos chassis para la locomoción colectiva.

El señor Matus, junto con las autoridades locales, conoció en el terreno mismo todos los problemas relacionados con sus funciones.

CURSOS VESPERTINOS DE PROFESORES DE MATEMATICAS HARA UNIVERSIDAD TECNICA

TALCA.— El Director de la Sede Talca de la Universidad Técnica del Estado, Samuel Jiménez Sepúlveda, recibió una comunicación de la Rectoría de ese plantel de educación superior, por la cual se propone la creación de un Curso Vespertino, para Profesores de Matemáticas, siempre que se cuente con el apoyo económico de la comunidad talquina.

Estos cursos se están realizando en Santiago, con la colaboración de todos los sectores de opinión y, se han patrocinado ante la falta, casi absoluta de profesores, en la asignatura de matemáticas.

A dichos cursos podrían ingresar personas que se interesen, por estos estudios superiores y el magisterio primario, como los profesores de Estado y de cátedras afines.

Esta determinación de la Rectoría de la Universidad Técnica del Estado, sin duda alguna ha de encontrar una amplia acogida en la colectividad local, que está consciente de la gravedad que reviste, que no existan profesores de matemáticas, para los diversos planteles educacionales, en los tiempos en que la técnica ha tomado un papel de avanzada en la civilización.

Ingeniero Provincial de Vialidad hace una visita a la comuna de Pelarco

TALCA.— El ingeniero provincial de Vialidad, Hugo Valenzuela V., visitó la comuna de Pelarco, en compañía de la Alcaldesa, señora Livia Roncagliolo de Castagnini, con el objeto de dar solución a diversos problemas camineros.

Este funcionario ordenó al oficial técnico de Pelarco, Luis Saavedra Medel, supervigile los trabajos de la colocación de tuberías y algunas obras de arte, en la prolongación de la calle cintura de acceso a la Población del Servicio de Seguro Social

El ingeniero Valenzuela, ante una solicitud de la Alcaldesa, prometió las máquinas motoniveladoras dando orden al oficial mencionado, para el control de los trabajos en el arreglo de los caminos, tanto del pueblo, como los que salen de él. También, visitaron la Nueva Población de Pelarco, denominada del "Bajo", en donde se harán trabajos de arreglo de sus calles centrales y rebajes de terreno.

Sobre esta nueva población que nació a la vida gracias a la decidida intervención de la señora Roncagliolo, se puede decir que en la actualidad está poblada en su mayoría por gente indigente que vio en la Alcaldesa cifradas sus esperanzas de vivir bajo un techo en forma sana y tranquila.

PUENTE COLGANTE EN EL ESTERO PELARCO

El puente colgante sobre el estero Pelarco, en la actualidad se repara totalmente, bajo la dirección del técnico Mario Matta, el cual fue ordenado por el ingeniero Valenzuela, para su arreglo definitivo y así ofrecer seguridad sobre todo a los vehículos de mayor tonelaje y poder sacar productos de la zona por esta vía más corta.

PUENTE DEFINITIVO DE CONCRETO

Consultado el ingeniero Hugo Valenzuela sobre la posibilidad de construir a la brevedad un puente definitivo sobre el estero de Pelarco, manifestó que este año no se habían consultado los fondos necesarios, para ello, pero que en el próximo primaba este pedido y que su costo, más o menos, era del orden de los 250 mil escudos.

GUIA PROFESIONAL

MEDICOS

DOCTORA M. ELIANA FRIAS PASTORELLI
Especialista en niños. Consultas de 12 a 13 horas y de 17.30 a 18.30 horas. Dos Oriente 1049. Fono 32097 — 33441, llamados a domicilio.

DOCTOR SIMON CONTRERAS NADAL
Cirugía general. Várices, proctología. Estudio: Uno Norte 965.

DOCTOR R. CAPOMASSI
Médico Jefe Cirugía y Servicio de Urgencia Hospital Regional Talca. Cirugía general y ginecología. Tórax, abdomen, vascular. Consultas: Dos Oriente 1150, oficina 5. Fono 33098. De 15.30 a 17.30 horas. Domicilio: Cuatro Oriente 985. Fono 32630, urgencias.

DOCTOR ENRIQUE MERCADAL PACCAUD
Medicina interna. Rayos X. Electrocardiogramas a horas solicitadas. Consultas: 14.30 a 16.30 horas (excepto sábados). Domicilio: Dos Sur esquina Tres Oriente. Fono consultorio: 31164. Fono casa habitación: 31242.

DOCTOR JUAN ENRIQUE MEYER
Especialista en niños. Consultas de 12 a 13, 15.30 a 18.30 horas. Uno Poniente N.o 925, entre Dos y Tres Sur. Llamados a domicilio y nocturnos fono 31336.

DOCTOR SIMON LAM ROJAS
Enfermedades de niños. Estudio: Dos Oriente 1150. Oficina 2. Atención: Mañana, 11.30 a 12.30 horas. Tarde, 15.30 a 17.30 horas. Fonos: 33035 y 31371.

DOCTOR MIGUEL MIRANDA G.
Cirugía general. Consultas: 14 horas. Caja Accidentes del Trabajo. Dos Sur, Diez Oriente. Teléfono 31484.

DOCTOR OSCAR BARROS V.
Enfermedades de niños. Oficina: Uno Oriente 1058, oficina 3. Atención: De 11 a 13 y de 17 a 18.30 horas. Fono 33393. Llamados a domicilio: 31905.

DR. OSCAR MORALES VARELA
Médico de Niños. Horario de 14.30 a 17 horas. 2 Sur 3 y 4 Oriente N.o 1061. Fono 31279.

DR. VICENTE MONTAUBAN NOVOA.— Partos, Enfermedades de señoras. Consultas: 14.30 a 17 horas. 2 Oriente esquina 4 Sur. Fono 31468, Talca.

DR. MOLINA YAÑEZ. Jefe de Maternidad Hospital Regional Talca. Partos, Enfermedades de señora. Consultas de 14 a 16.30 horas. 2 Oriente 831. Fono 32318.

DR. EFREN COBOS G.— Médico de Niños, Rayos ultravioleta y Rayos X. Consultas: de 11 a 12.30 horas y de 6 a 8 P. M. 1 Poniente 865. Fono 33371.

DR. HERNAN VILLALOBOS R. Medicina Interna. Reumatología. Rehabilitación. Consultas de 16 a 18 horas. 1 Oriente 1058. Oficina 10. Fono 32811. Domicilio Fono 32190.

DR. ENRIQUE MORALES G.— Especialista en Niños. Consultas de 12 a 13 horas y de 16 a 18 horas. 3 Norte 919. Fono 33426. Llamados a domicilio, diurnos y nocturnos.

DR. JORGE BRAÑES BARRERA. — Médico del Servicio de Urgencia del Hospital Regional de Talca. Partos, Ginecología. Enfermedades de señoras. Consultas, de 14 a 17.30 horas, diarias. Urgencias a toda hora. Consultorio y domicilio: 1 Oriente 990, esquina 2 Sur. Teléfono 31757.

Dr. BERNASCONI SPAGGIARI. Eclusivamente: Ojos, Oídos, Nariz y garganta. Consultas de 14.30 a 16 horas. 1 Oriente 1266. Fono 31125.

DR. CARLOS VOLANTE BARTALUCCI.— Especialista en Niños. 4 Oriente 1470, entre 3 y 4 Norte. Consultas: 12 a 13 y 3 a 6 P. M. Fono 31972. Llamados a domicilio y nocturnos.

DR. MOENA CACERES.— Cirugía, Vías Biliares, Cuello, Tumores. Consultas de 14 a 16 horas. 2 Oriente 1150, Oficina 5. Fono 33098. Llamados a domicilio diurnos y nocturnos. Fono 31493.

DR. SERGIO DE LA FUENTE MARTINEZ.— Médico residente de la Maternidad Hospital Regional. Enfermedades y Cirugía de señoras. Partos. Domicilio. 1 Oriente 1058, Depto. B. Fono 32007. Consultas 14 a 16.30 horas. 1 Oriente 1058. Oficina 1. Fono 32135.

Dr. SERGIO ACCHIARDO M.— Medicina interna. Riñón, Hipertensión. 1 Oriente 1058, Oficina 10. Fono 32811. Consultas de 2 a 4 P. M., de lunes a sábado. Atención a domicilio y nocturna: 31386.

DR. EDUARDO VALDES ROJAS Partos y enfermedades de señoras. Horario: 10 a 12, 16 a 18 y 19 a 21 horas. Pedir horas al fono 31829. Domicilio y consulta: 1 Oriente 1601. Atención URGENCIAS.

DENTISTAS

MIRIAM TORRALBO DE CERDA. Cirujano dentista, 1 Oriente 1319. Fono 31160. Atención de 3 a 6 P. M.

Doctor HERNAN FLORES U. Cirujano Dentista, Odontología general. Radiografías. Atención únicamente en las tardes de 14.30 a 19.30 horas. 2 Oriente 1245.

Doctor LEONEL BETANZO Ortodoncia, 2 Sur 750, Fono 32882.

ABOGADOS

JORGE ALBORNOZ SEPULVEDA. 1 Oriente 1058. Oficina 11. Atiende de 9 a 12.30 y de 3 a 7.

JUAN CACERES BRAVO Abogado, 2 Oriente 1150, Oficina 3. Casilla 575. Teléfono 31334. Atención de 10 a 12 y de 15.30 a 13.30 horas.

CONFORT

$ 150.-

"LA NEGRITA"

1 Sur esquina 5 Oriente

SI-CAFE

$ 2.290.-

"LA NEGRITA"

1 SUR esquina 5 ORIENTE

Ofrecemos plantas de álamo

La COMPAÑIA AGRICOLA Y FORESTAL COPIHUE S.A. ofrece plantas de álamo de sus acreditados viveros en Rengo y Copihue. Las variedades que hay en existencia son las siguientes:

ALAMO CHILENO DE HOJA CADUCA
ALAMO ARNOLDO MUSSOLINI
ALAMO HIBRIDO 214 y
ALAMO HIBRIDO 488

Las varillas tienen un largo de 2 hasta más de 3 metros. PARA MAYORES INFORMACIONES DIRIGIRSE A:

CIA. AGRICOLA Y FORESTAL COPIHUE S.A.
Casilla 9-D - 2 Poniente 1180 - Fono 32424 - Talca

Cámara de Diputados

SESION 58ª EXTRAORDINARIA, EN MARTES 22 DE ABRIL DE 1964

(De 16.15 a 19.11 horas)

Presidencia de los señores Miranda (don Hugo) y Correa Larraín

Secretarios, los señores Kaempfe y Hormazábal

(Versión Oficial)

CONCLUSION

Tengo entendido que, según una información que me han dado los dirigentes, en la Caja de Retiro y Previsión de los Ferrocarriles del Estado, ya se encontrarían casi terminados los trabajos y dispuestos los expedientes para pagar estas pensiones aumentadas.

Por esta razón, me permito rogarle que, en mi nombre, se dirija oficio a Su Excelencia el Presidente de la República y al señor Ministro del ramo, a fin de que se apure al máximo el despacho de los expedientes sobre revalorización de pensiones de los jubilados en general, y de los ferroviarios jubilados en forma especial, para que dichos reajustes sean pagados con la rapidez que el caso requiere.

El señor CORREA LARRAIN (Vicepresidente).— Se enviará el oficio solicitado por Su Señoría, en su nombre.

El señor HUBNER (don Jorge Iván).— Y en mi nombre, señor Presidente.

El señor GUERRA.— Y en el mío, señor Presidente.

El señor CORREA LARRAIN (Vicepresidente).— Se agregarán los nombres de los señores Diputados que lo han solicitado.

6.—AUMENTO DE LA SUMA DE DINERO DESTINADA AL PAGO DE SALARIOS DE LOS OBREROS DE LA DIRECCION DE PAVIMENTACION URBANA.— PETICION DE OFICIO

El señor MORALES ABARZUA (don Carlos).— Enseguida, señor Presidente, solito que se dirija oficio al señor Ministro de Hacienda a fin de que se sirva disponer el aumento a 100 mil escudos del giro global semanal para pago de los jornales de los obreros de la Dirección de Pavimentación Urbana, cuyo monto es actualmente de 50 mil escudos semanales.

He formulado esta petición en forma directa al señor Ministro, pero infortunadamente, hasta la fecha, nada se ha hecho por elevar dicho monto, que es insuficiente para pagar los salarios de los obreros que trabajan en esa repartición fiscal.

El señor CORREA LARRAIN (Vicepresidente).— Se enviará el oficio solicitado por Su Señoría.

El señor MORALES ABARZUA (don Carlos).— El resto del tiempo del Comité Radical lo ocupará el Honorable señor Leigh, señor Predente.

7.—PROBLEMAS DE LA VILLA MACUL, DE LA COMUNA DE ÑUNOA, PROVINCIA DE SANTIAGO.— PETICION DE OFICIOS

El señor CORREA LARRAIN (Vicepresidente).— En el tiempo del Comité Radical tiene la palabra el Honorable señor Leigh.

El señor LEIGH.— Señor Presidente, en otra oportunidad he tenido que referirme a un problema que afecta a la población Villa Macul, ubicada en la Comuna de Ñuñoa, en la cual viven 1.500 familias.

Pues bien, nos quejábamos en esa oportunidad de que para estas 1.500 familias, a las cuales puede suponerse un hijo por cada una, no se les había construido una escuela, por eso, una vez ocupada la población por imponentes de la Caja de Previsión de Empleados Particulares, debió destinarse el local destinado a centro comercial para que funcionara la Escuela N.o 358.

El hecho de que una escuela funcione en un centro comercial supone niños trabajando en pisos de baldosas, en estancias sin ninguna comodidad acústica ni pedagógica, y sin espacio para jugar.

Por eso, señor Presidente, solicito que se dirija oficio al señor Ministro de Educación Pública, para que éste, a su vez, lo haga llegar a la Sociedad Constructora de Establecimientos Educacionales, con el objeto de que se dé prioridad a la construcción del edificio de la Escuela N.o 358 en los terrenos destinados para este efecto en la población "Villa Macul", que están a disposición de dicha Sociedad.

El señor CORREA LARRAIN (Vicepresidente).— Se enviará, en su nombre, el oficio solicitado por Su Señoría.

El señor LEIGH.— Señor Presidente, tal como ocurrió en el caso de la población "Las Flores", la Caja de Previsión de Empleados Particulares está dando una curiosa interpretación a la ley N.o 15.228, cuyo artículo 26 dispone que el régimen de reajustabilidad de los dividendos no regirá respecto de aquellas viviendas que al 30 de julio de 1959 hubieran estado construidas en más de un cincuenta por ciento.

En efecto, la Caja de Previsión de Empleados Particulares pretende que la totalidad de la población "Villa Macul" no goza del beneficio establecido en el artículo 26 de la ley número 15.228 y que la reajustabilidad de los dividendos debe ser aplicada, en forma única y exclusiva, a los beneficiarios de operaciones hipotecarias, es decir, a los que la Caja llama "el quinto sector" de esta Población.

En realidad, ése no es un quinto, ni un cuarto, ni un décimo octavo sector. Es una parte de un todo que se llama población "Villa Macul", construida en virtud de un permiso municipal general, que fue motivo de un acuerdo del Consejo y que constituyó siempre un solo proyecto. De manera que para saber si goza o no del beneficio contemplado en el artículo 26 de la ley mencionada, sólo debe tomarse en cuenta el tanto por ciento de su costo final invertido a la fecha indicada en ese artículo: 30 de julio de 1959.

Por eso, solicito que se dirija oficio al señor Ministro del Trabajo y Previsión Social, con el objeto de que recabe de la Caja de Previsión de Empleados Particulares el cumplimiento estricto y lógico de la ley N.o 15.228, respecto de los propietarios de la población "Villa Macul", imponentes de esa Caja.

El señor CORREA LARRAIN (Vicepresidente).— Se enviará, en su nombre, el oficio solicitado por Su Señoría.

El señor LEIGH. En esta misma Población "Villa Macul", se está solicitando por el Centro para el Progreso y, ahora, por la Confederación de Juntas de Vecinos de Villa Macul, que se destine a sede social y a iglesia parroquial la superficie de 2.500 metros cuadrados, que en un principio, cuando fue proyectado originalmente este loteo, se dedicó para la construcción de un cine. No sabemos si el valor de ese terreno estaba prorrateado por la Caja en el precio de las viviendas cuando las entregó a los imponentes. Este es un punto muy importante, porque si se pretende destinar este sitio a sede social, a iglesia o a cualquier otro propósito, ello no sería posible hacerlo a título gratuito, a menos de que su valor ya estuviera prorrateado en el costo de las viviendas de todos los propietarios de Villa Macul. En caso contrario, el sitio sería íntegramente de propiedad de la Caja y no habría partes alícuotas suyas en el dominio de cada uno de sus imponentes y actuales propietarios de esas viviendas; de suerte que tendría que procederse a su enajenación en favor de las corporaciones que lo estuvieren solicitando.

Por lo tanto, pido que se dirija oficio al señor Ministro de Salud Pública, solicitándole que recabe de la Caja de Previsión de Empleados Particulares un informe sobre el particular, ya que gran cantidad de vecinos y propietarios de Villa Macul, como digo, están pidiendo esos terrenos para sede social y para parroquia, y aún cuando sea muy respetable esta solicitud, creo que lo primero que debe aclararse es quién pagará ese terreno, porque sería justo que la Caja aludida tuviera que entregarlo a título gratuito solamente porque lo piden ciertas instituciones, por muy respetables que ellas sean.

El señor CORREA LARRAIN (Vicepresidente).— Se enviará el oficio solicitado por Su Señoría, al señor Ministro de Salud Pública, en su nombre.

8.—ACTUACION FUNCIONARIA DEL JEFE DE CARABINEROS DE LA COMISARIA DE SAN MIGUEL CON OCASION DE LA DESTRUCCION DE LA PROPAGANDA POLITICA DE LOS CANDIDATOS SEÑOR FREI Y DURAN EN ESA COMUNA — PETICION DE OFICIO.

El señor LEICH.— Señor Presidente, paso ahora a referirme a asuntos que se relacionan con la comuna de San Miguel. En realidad, ya en la Honorable Cámara se ha tocado este tema en otras oportunidades.

La comuna de San Miguel, como otros puntos de nuestra Nación ha sido declarada "territorio allendista", lo que tiene implicancias de la más grave índole. Por ejemplo, en un "territorio allendista" no puede hacer propaganda política sino el allendismo. En efecto, hace una semana más o menos, la propaganda de los candidatos Frei y Durán fue aventada por grupos de obreros municipales...

El señor VALENTE.— ¡Eso es falso!

—HABLAN VARIOS SEÑORES DIPUTADOS A LA VEZ.

El señor LEIGH.—... de la comuna de San Miguel. Y si no hubieran contado, no diré con la complicidad, sino con la negligencia manifiesta del Jefe de Carabineros de San Miguel, don Fernando Ibacache, creo que no estaría en esta ocasión molestando a la Honorable Cámara por este asunto.

Estimo de las más alta importancia y gravedad que la autoridad policial de San Miguel, el Mayor de Carabineros don Fernando Ibacache, sea de una negligencia tal que solamente advierta que se ha eliminado la propaganda no allendista cuando la tarea está cumplida. Además, el cuerpo del delito, constituido por los elementos de propaganda destruidos, los telones y los tableros de "cholguán" acumulados en la Comisaría, no ha podido ser examinado por los abogados de las candidaturas afectadas, porque a éstos se les negó la posibilidad de una visita ocular. Y al Juzgado del Crimen de la comuna de San Miguel sólo ha ido a parar una parte insignificante del total del material de propaganda destruida.

Convengo en que para la tipificación del delito no cuenta para nada la cantidad de propaganda destruida, porque el delito no opera por kilos ni por toneladas de material destruido. La infracción se configura por el hecho mismo, cualquiera que sea la cantidad del material de propaganda destruido. Pero no podrá escapar a la Honorable Cámara que es evidente que esa cantidad exacta da la medida de la importancia y magnitud del hecho, y de la verdadera impunidad con que actuaron los hechores. Y de esto es de lo que yo me quejo formalmente ante la Corporación, ante el país y ante la Dirección del Cuerpo de Carabineros.

Pido, entonces, que se dirija oficio, en mi nombre, al señor Ministro del Interior representándole la negligencia funcionaria y la ineptitud, si no la falta de tino o la concomitancia del Mayor Fernando Ibacache, de la Comisaría de San Miguel, con otras autoridades edilicias dominantes en esa comuna, conocidas en todo el país por su tendencia al uso de la fuerza para imponer su credo político. El "palestrismo" es una institución que el país conoce y ha debido sufrir en más de una oportunidad.

Por eso protesto, señor Presidente, considerando que hay una peligrosa implicancia de esa autoridad policial con un "caporal" de las características del Alcalde de San Miguel.

El señor CORREA LARRAIN (Vicepresidente).— Se enviará, en su nombre, el oficio solicitado por Su Señoría al señor Ministro del Interior.

9.—INFORME SOBRE LA REMODELACION QUE SE ESTA EFECTUANDO EN EL PARQUE SUBERCASEAUX, DE LA COMUNA DE SAN MIGUEL, PROVINCIA DE SANTIAGO.— PETICION DE OFICIO.—

El señor LEIGH.— Sin salir de la comuna de San Miguel, quiero hacer presente a la Honorable Cámara otro problema.

Se está haciendo una serie de trabajos en el Parque Subercaseaux, una de las pocas áreas verdes de esta asolada comuna, que implica una remodelación de este parque, con pérdida sensible de su forestación.

Este proyecto habría sido estudiado y aprobado por la Dirección de Planeamiento del Ministerio de Obras Públicas.

Quiero solicitar que se envíe oficio, en mi nombre, al señor Ministro de Obras Públicas, para que informe acerca de la efectividad de la autorización para la remodelación de este parque, o del conocimiento que ese Ministerio tenga de ello; porque nos preocupa la pérdida de especies forestales muy valiosas que están allí, siendo raleadas, en especial en la esquina de Salesianos con el Parque Subercaseaux.

El señor CORREA LARRAIN (Vicepresidente).— ¿Me permite, Honorable Diputado?

Se enviará, en su nombre, el oficio solicitado por Su Señoría al señor Ministro de Obras Públicas.

Ha terminado el tiempo del Comité Radical.

10.—AFLICTIVA SITUACION DE ALGUNOS PRODUCTORES AGRICOLAS A CONSECUENCIA DE LA POLITICA DEL GOBIERNO EN MATERIA DE PRECIOS.— PETICION DE OFICIOS.

El señor CORREA LARRAIN (Vicepresidente). — El turno siguiente corresponde al Comité Liberal.

Ofrezco la palabra.

El señor URRUTIA DE LA SOTTA.— Pido la palabra, señor Presidente.

El señor CORREA LARRAIN (Vicepresidente). — Tiene la palabra Su Señoría.

El señor URRUTIA DE LA SOTTA.— Sin duda que no es simpático referirse a un tema, para terminar pidiendo un reajuste de precios que significa un alza de un producto al consumidor. Pero la experiencia nuestra, muy reciente, enseña que por no abordar estos problemas oportunamente, se han agravado, obligando al Gobierno a hacer grandes importaciones de ese producto, con el consiguiente desequilibrio de nuestra balanza de pagos; y, también, a aceptar bruscas alzas suyas a última hora. Ello le ha traído impopularidad y descontento entre los productores, cuyos honrados intereses no fueron tomados en cuenta a tiempo, y entre los consumidores, que se han dado cuenta de que estaban en un régimen ficticio de estabilización y se han visto heridos por un alza considerable.

Con este sistema, desgraciadamente practicado por nuestros Gobiernos en estos últimos años, se ha descapitalizado al productor, se ha impedido el progreso y el bienestar al que el país tenía derecho y, finalmente, se ha llevado la desilusión y la desesperanza al pueblo entero.

A fines de 1958 y durante parte de 1959, se dejaron en libertad los precios para que "tomaran su natural nivel". Pero se cometió el grave error de discriminar respecto de la agricultura, a la cual no se le reconoció esa libertad y se le fijaron precios bajos, aún bajo los costos reales en algunas ocasiones.

En efecto, se incurrió en la torpeza de considerar a esta rama de la producción en una situación económica tal, que se creyó que podría resistir los mayores sacrificios, error cometido al tomar en cuenta solamente la situación de algunos grandes terratenientes, sobrecapitalizados y con intereses mayores en la banca, industrias, propiedades urbanas y líneas de vapores, que en el campo mismo. Así, mientras el índice del costo de la vida subía en un 38 por ciento, el trigo en la zona productora subía solamente un 19 por ciento, y la leche un 16 por ciento.

Consecuencia de estas erróneas medidas ha sido el hecho de que a pesar de nuestros grandes rindes de trigo, los mayores de América —más de 15 qq. por hectárea el año 1963— y a pesar de las mejoras de nuestras lecherías, con grandes inversiones, traducidas en un aumento del rinde por vaca, nos encontramos actualmente con un gran déficit de estos productos. Esto nos obliga a destinar decenas de millones de dólares todos los años, para importarlos, en circunstancias de que podemos y debemos producirlos sobradamente en el país, con precios justos que también permitan una utilidad justa. Los precios siempre serían inferiores a los del producto importado, lo que no pasa en otras ramas de la producción, donde estamos pagando precios mucho más altos que los de productos similares traídos del extranjero, los cuales muchas veces son de mejor calidad.

Hace ya varios meses que los productores de leche están solicitando al Gobierno que se considere su situación, pues no pueden seguir trabajando a pérdida, hecho comprobado por los estudios realizados por "INTAGRO" y por la Corporación de Fomento de la Producción.

En un cuadro que tengo a la vista, se demuestra cómo ha subido el costo de la leche desde septiembre de 1962 a febrero de 1964. Dice este cuadro:

INSUMOS	SEPTIEMBRE 1962	FEBRERO 1964
Una vaca de lechería	$ 260.000.—	$ 450.000.—
Heno, alfalfa,3.er corte, kilo	33.20	66.50
Concentrado, kilo	63.—	135.—
Salario agrícola	950.—	1.354.—

La ponderación de estos insumos, por litro de leche, da lo siguiente:

Años 1943 a 1948, la suma de 2,67, a la cual se le coloca el índice 100.

Septiembre de 1962, la suma de 94,05, lo que da un índice de 3.522,47.

Febrero de 1954, la suma de 179,32, lo que da un índice de 6.716,10.

Incremento entre septiembre de 1962 y febrero de 1964: 90,66 por ciento.

Si descontamos el 17,90 por ciento, que corresponde al sobre-reajuste que tuvo en septiembre de 1962, fecha en que el precio fue de $ 122,50, tenemos un incremento de un 72,76 por ciento, lo que corresponde al precio de $ 211,63.

Calculando en $ 106 el valor del litro de leche en septiembre de 1962, tendríamos, reajustándolo en el 90,66 por ciento, un precio de $ 202,10. Si consideramos la primera alza del 72,66 por ciento, daría un precio de $ 211,63, por el litro de leche al productor. Esta alza incidiría en un 3,16 por ciento en el índice de precios del consumidor.

Ahora, si comparamos el precio de la leche con algunos otros valores, nos encontramos con lo siguiente:

Desde 1958 a 1964 la leche ha subido en el 236,2 por ciento; el salario agrícola, en el 356,3 por ciento; el sueldo vital en el 356,8 por ciento. En este mismo período, las alzas de los productos industriales han sido las que se indican: cemento, 328,1 por ciento; pizarreño, 309,1 por ciento; fierro, 346,7 por ciento; tejidos de algodón, cuyos precios influyen también bastante en el alza del costo de la vida para nuestro pueblo, 461,7 por ciento; y la leche, repito, sólo un 236,2 por ciento.

Además, tengo otros datos que indican el precio real de la leche para el productor. En 1954, el litro le representaba en moneda de 1962, 111 pesos; hoy día, 80 pesos. Es decir, ha experimentado una baja del 30 por ciento en poder adquisitivo. Este hecho demuestra en forma fehaciente y bien clara cómo ha venido bajando el precio de la leche para el productor. Tomando otro año, vemos que de 140 pesos (en valores actuales) ha bajado a 80 y tantos pesos. Es una baja importante que, en realidad, impresiona.

Entre otros productos industriales tenemos el fósforo, que ha subido en el 400 por ciento, en el mismo período en que la leche ha tenido un alza de sólo un 236,2 por ciento.

Por otra parte, ya en otras ocasiones, considerando el mismo problema de la agricultura, hemos dicho que en el año 1961, si mal no recuerdo, se prestaba por el Banco Central de Chile al productor argentino, dólares a 6 meses plazo, sin intereses, para que engordaran sus animales, y los trajeran a nuestro país, y que, en cambio, en Chile, los productores o engordadores tenían que pagar sus créditos con letras con 30 por ciento.

Pues bien, considerando como he dicho, que desde el año 1962 hasta ahora el precio de la leche ha tenido un reajuste del 15,8 por ciento y que la vida ha subido el 64,50 por ciento, comprenderemos cómo están perdiendo dinero los productores de este vital alimento, por lo que necesitan de inmediato un reajuste en sus precios. Leemos todos los días en los periódicos anuncios de remates o liquidación de lecherías. Y en este momento es mejor negocio para el productor llevar una vaca al matadero que mantenerla en el establo. Hay que considerar lo que cuesta formar una lechería; son varios años de trabajo. Pero ahora, repito, resulta más beneficioso para el dueño llevar un animal al matadero que conservarla para la producción de leche. Así vemos de continuo que salen con destino a las ferias vacas de lechería, que son compradas por los abasteros. Tengo a la vista un estudio hecho por un joven Agrónomo de Ñuble, en que él sostiene que una masa de cien vacas, arroja una pérdida anual de E.o 8.000.

Por todas estas razones, considero que, a pesar de que aparezca antipático pedir el alza de un producto más, el Gobierno debe considerar esta situación. Solicito que se envíen oficios a Su Excelencia el Presidente de la República, y a los señores Ministros de Agricultura y de Economía, Fomento y Reconstrucción con estas observaciones a fin de que consideren y estudien la necesidad de conceder un reajuste equitativo y real para la leche. Ello evitaría que se siguieran liquidando lecherías y perdiéndose un capital que mucho significa para la economía del país.

El señor CORREA LARRAIN (Vicepresidente).— Se enviarán los oficios solicitados por Su Señoría.

El señor OCHAGAVIA.— Y en mi nombre, señor Presidente.

El señor PRADO.— También en el mío.

El señor FOLLERT.— Y en mi nombre, señor Presidente.

El señor CORREA LARRAIN (Vicepresidente).— Se agregarán los nombres de los señores Diputados que así lo han solicitado.

El señor URRUTIA DE LA SOTTA.— Señor Presidente, recordaba lo que nos pasó en 1961. Ese año se prestó generosa ayuda a los importadores para internar animales. La carne no subió como debía. Pero nos encontramos con que tenemos una masa de ganado muy inferior a la de hace cuatro años. Ahora se está estudiando por el Gobierno —creo que ya se adoptó un acuerdo sobre el particular— el establecimiento de un "puente aéreo" para traer carne de Paraguay y de Argentina para el consumo nacional, cuando bien sabemos que con una política racional justa e inteligente podríamos perfectamente bien producir en el país toda la carne que necesitamos y otros alimentos que somos capaces de producir, como trigo y leguminosas. Espero que su Excelencia el Presidente de la República reflexione sobre lo que ha sido en su Gobierno, la agricultura, cómo ésta ha decaído, cómo se han endeudado los agricultores por no obtener utilidades suficientes; y que piense que su obligación es lograr que el país produzca los alimentos necesarios, no dejar al futuro Gobierno el tremendo problema de la falta considerable de alimentos.

También quiero referirme a lo acontecido en IANSA. Hace dos años atrás, IANSA bajó sus precios con lo cual la producción disminuyó a la mitad y hubo que importar mucho más azúcar de lo que habría sido necesario con una marcha normal de esta actividad.

Ahora los técnicos de IANSA han calculado que el valor de un kilógramo de remolacha debe ser de 39,19 pesos. Los productores, generosos como siempre, aceptaron que se les pagara una suma inferior. En efecto, según un acta de convenio firmada con la industria, se estableció un precio de 38 pesos el kilógramo, o sea, 1,19 pesos por kilógramo menos que el fijado por los mismos técnicos de IANSA. En el mismo convenio se acordó hacer la liquidación según los datos de IANSA, con el concurso de los mismos productores. Sin embargo, ahora el Gobierno estima que este precio, rebajado por los productores, es muy alto y lo reduce a 36 pesos el kilógramo, en circunstancias que hay un contrato que tiene fuerza legal, y en virtud del cual se deben reajustar los precios de acuerdo —como dije— con la tabla de IANSA, la que fijó valores muy superiores a los que el Gobierno quiere determinar ahora. Creo que este pronunciamiento, además de injusto, es ilegal y falto de seriedad.

Pido que se envíen oficios a Su Excelencia el Presidente de la República y al señor Ministro de Economía, dándoles a conocer mis observaciones sobre la industria IANSA.

El señor CORREA LARRAIN (Vicepresidente).— Se enviarán los oficios solicitados, transcribiendo las observaciones de Su Señoría.

El señor FOLLERT.— Y en mi nombre, señor Presidente.

El señor CORREA LARRAIN (Vicepresidente).— Y en el nombre del Honorable Diputado.

11.—ALUMBRADO PUBLICO Y CONSTRUCCION DE UN TEATRO EN LA POBLACION JUAN ANTONIO RIOS, COMUNA DE RENCA, PROVINCIA DE SANTIAGO.— PETICION DE OFICIO.

El señor URRUTIA DE LA SOTTA.— He concedido una interrupción al Honorable señor Lehuedé, señor Presidente.

El señor CORREA LARRAIN (Vicepresidente). — Tiene la palabra Su Señoría, dentro del tiempo del Comité Liberal.

El señor LEHUEDE.— Señor Presidente, he recibido una nota del señor Subdelegado de la comuna de Renca, don Samuel Flores Fernández, en la que me hace algunas peticiones. En su parte principal, dice:

"Tenemos en la población Presidente Ríos, de esta jurisdicción territorial, dos problemas: el uno, alumbrado público, muy grave y urgente, el otro, la construcción del teatro Arauco, que es exponente de falta de preocupación por el problema cultural y de expansión de los vecinos, de parte ambos de la CORVI.

Con el señor Alcalde y algunos señores Regidores de Renca, he demostrado en visitas practicadas durante horas de la noche, el peligro que importa el que la Corporación de la Vivienda, al construir este sector de la citada población, haya dejado a obscuras las calles Caja de la Habitación, Soberanía y Diagonal Universitaria. Ello, señor Diputado, además de ser una trasgresión a principios urbanísticos, está ocasionando robos, asaltos, cuadros inmorales y toda la secuela de hechos que, aún cuando dispusiésemos de una suficiente vigilancia policial, no podrían ser evitados diariamente.

Con fecha 17 de marzo último y oficio N.o 9, la Alcaldía Municipal solicitó de la CORVI el cheque para cancelarle a la Compañía Chilena de Electricidad el valor de estas instalaciones, que lógicamente tienen que ser de su cargo. El Subdelegado infrascrito ruega a usted quiera, con su alta influencia, obtener del señor Vicepresidente de la CORVI su autorización para que sea cursado ese pago y remitido el cheque a la Municipalidad."

Todos los Diputados por el Segundo Distrito de Santiago hemos hecho ver en la Honorable Cámara la necesidad de que la Corporación de la Vivienda haga efectuar esta instalación de alumbrado público y construya este teatro, obra pendiente desde hace varios años.

Ruego que se envíe oficio al señor Ministro de Obras Públicas y, por su intermedio, al señor Vicepresidente de la Corporación de la Vivienda, para pedirles que de una vez por todas se dé solución a estos problemas.

El señor CORREA LARRAIN (Vicepresidente).— Se enviará el oficio en nombre de Su Señoría...

El señor LORCA.— Y en nombre mío.

El señor CORREA LARRAIN (Vicepresidente).— ... y del Honorable señor Lorca.

12.—VIGILANCIA POLICIAL DE LA COMUNA DE RENCA, PROVINCIA DE SANTIAGO.— PETICION DE OFICIO.

El señor LEHUEDE.— Señor Presidente, asimismo, deseo que se envíe un oficio al señor Ministro del Interior para pedirle que tenga la gentileza de establecer vigilancia policial frente a los colegios de la comuna de Renca, a las horas de entrada y salida de los alumnos, porque, por falta de ella, han ocurrido ya numerosos accidentes.

El señor CORREA LARRAIN (Vicepresidente).— Se enviará el oficio en nombre de Su Señoría.

El señor LEHUEDE. — ¿Cuántos minutos quedan al Comité Liberal señor Presidente.

El señor CORREA LARRAIN (Vicepresidente).— Le queda un minuto, señor Diputado.

13.—ELIMINACION DE UN REQUISITO PARA QUE LOS FUNCIONARIOS DE LAS INSTITUCIONES SEMIFISCALES PUEDAN OPTAR A LOS CARGOS DE INSPECTORES O AGENTES DE LAS MISMAS.— PETICION DE OFICIOS.

El señor GUERRA.— Pido la palabra.

El señor CORREA LARRAIN (Vicepresidente). — Tiene la palabra, Su Señoría.

El señor GUERRA.— Señor Presidente, sólo deseo pedir que se envíe un oficio al señor Ministro del Trabajo y Previsión Social para que, en el decreto que reglamenta la ley N.o 15.474, se elimine el requisito de haber cursado 4.o año de humanidades, que se exige a los funcionarios de las instituciones semifiscales para optar a los cargos de inspectores o agentes de las mismas. Se trata de personas con más de 20 ó 25 años de servicio, que tienen la experiencia y la cultura necesarias para desempeñarse en óptimas condiciones en tales cargos. Esta exigencia ha causado cierta inquietud en el personal semifiscal, cuyos dirigentes nacionales nos han pedido que tratemos de obtener su eliminación.

Pido que, con la brevedad posible, se envíen oficios en este sentido al señor Ministro del Trabajo y Previsión Social y al señor Contralor General de la República.

El señor CORREA LARRAIN (Vicepresidente).— Se enviarán los oficios en nombre de Su Señoría...

El señor MUGA.— Y en mi nombre.

El señor CORREA LARRAIN (Vicepresidente).— ... y del Honorable señor Muga.

Ha terminado el tiempo del Comité Liberal.

14.—POSICION POLITICA DE LA DEMOCRACIA CRISTIANA FRENTE A LOS PROBLEMAS NACIONALES.— TERCERA DECLARACION DE MILLAHUE.—

El señor CORREA LARRAIN (Vicepresidente).— El turno siguiente corresponde al Comité Demócrata Cristiano.

El señor HURTADO (don Patricio).— Pido la palabra, señor Presidente.

El señor CORREA LARRAIN (Vicepresidente). — Tiene la palabra, Su Señoría.

El señor HURTADO (don Patricio).— Señor Presidente:

La vida política del país se alimenta de la energía que surge de los partidos políticos cuando éstos hacen un alto en su jornada para analizar la tarea cumplida y las luchas por venir.

Cuando nosotros, los parlamentarios de la Democracia Cristiana, recibimos nuestro mandato popular, nos reunimos con nuestros dirigentes nacionales por primera vez en Millahue, en marzo de 1961. Allí fijamos las normas que guiarían nuestros actos en el Parlamento.

El país conoció nuestra Primera Declaración, en la cual nos fijamos la meta de encabezar el movimiento popular chileno, para dar a nuestra Patria un Gobierno en que el pueblo tuviera, por primera vez, una real participación.

Hemos tratado de orientar nuestros actos conforme al espíritu revolucionario contenido en la Primera Declaración de Millahue, propiciando numerosas iniciativas legales nacidas desde estas bancas y tendientes a establecer la propiedad del empleo, a introducir reformas substanciales en nuestra legislación del trabajo, a impulsar una verdadera reforma agraria, a resolver los problemas de la educación, creando cincuenta mil becas para los niños bien dotados de nuestra Patria, a legalizar y dar personalidad jurídica a las juntas vecinales, a transformar nuestra legislación tributaria, a recuperar para Chile el control de sus riquezas básicas, a nivelar la condición jurídica entre empleados y obreros y, en fin, mil indicaciones formuladas en las leyes discutidas en este período parlamentario que han sido la expresión de nuestra decidida voluntad de emplear el poder que el pueblo nos entregara para traducir en normas jurídicas la esencia de nuestro ideario programático.

Todo esto, unido a nuestra permanente actitud de defensa de los intereses populares, nos permitió enfrentar, con un éxito no calculado, las elecciones municipales de 1963, que dieron a nuestro Partido un formidable respaldo electoral, convirtiéndolo en la primera fuerza política de la Nación.

El resultado de las elecciones municipales nos llevó a la convicción de que el pueblo chileno nos había hecho depositarios de su fe y de su confianza y quedaba abierta la ruta hacia la conquista del poder político para un hombre de nuestras filas.

Llegamos así, por segunda vez, a Millahue para estudiar la estrategia, adaptando nuestras estructuras, a fin de que éstas pudieran adecuarse a la de un partido señalado por el pueblo para cumplir grandes responsabilidades.

En nuestra Segunda Declaración de Millahue, expresamos nuestro reconocimiento al pueblo chileno por la confianza que nos había entregado y adoptamos el firme propósito de alcanzar la conquista del poder con uno de los nuestros, para el cumplimiento del programa que el pueblo había aprobado en las urnas.

Desafiando las condiciones adversas en que, aparentemente, nuestro Partido enfrentaría solo una tarea de tan grande envergadura, nos lanzamos a exponer nuestras ideas, a recorrer los campos y las ciudades de Chile para entregar el mensaje de nuestro movimiento, y recibir la adhesión de los trabajadores para el hombre que lo encabeza: Eduardo Frei.

Acontecimientos políticos de las más variadas características fueron polarizando la lucha presidencial entre las dos candidaturas que ofrecían una fórmula de reemplazo para el sistema vigente.

Cuando ya empezamos a ver los primeros signos que señalan que será nuestro el triunfo de septiembre, cuando hemos comprobado la forma impresionante cómo Chile ha recibido la palabra de nuestro abanderado y vemos marchar tras nuestras banderas, multitudinariamente, a los hombres y mujeres de la Patria, hemos considerado necesario de nuevo reunir los estados mayores de nuestros cuerpos combatientes para precisar las ideas que orientarán nuestros actos de gobierno.

En medio de la obscura confusión con que las palabras de algunos pretenden perturbar el alma nacional, hemos querido alumbrar el entendimiento de los chilenos con la luz orientadora de nuestros propósitos.

En esta tercera reunión de Millahue, celebrada en los días en que la lucha presidencial alcanzaba su máxima tensión, los jefes responsables de la Democracia Cristiana, reunidos desde Arica a Magallanes, han resuelto expresar al país, con claridad y precisión, las normas que definen el rostro de nuestra candidatura, y sin disimular, por consideraciones de subalterno interés electoral, nuestras verdaderas intenciones, hemos dado la respuesta al país, frente a la interrogante de esta hora, en nuestra Tercera Declaración de Millahue, a la que me voy a permitir dar lectura:

"La voluntad de la nación chilena, expresada en el aumento creciente de las fuerzas que se agrupan tras las banderas de la Democracia Cristiana, ha convertido nuestro movimiento en la primera fuerza política del país y en la vía más segura de gobierno para Chile.

Conscientes de ser hoy depositarios de la confianza mayoritaria del pueblo y de alcanzar el poder el 4 de septiembre próximo, nos hacemos un deber en señalar al país las normas que regirán nuestra acción futura.

DOS CAMINOS

Chile ha expresado su irrevocable voluntad de cambios al quedar en definitiva la elección presidencial circunscrita a las candidaturas de nuestro abanderado Eduardo Frei y del candidato del FRAP, Salvador Allende.

Ambos candidatos han estado los últimos seis años encabezando la oposición al actual Gobierno de la República y sosteniendo desde el Senado fórmulas de reemplazo para el actual orden vigente.

Corresponderá ahora, en consecuencia, al pueblo chileno, optar por una u otra solución.

REVOLUCION CON DICTADURA

La candidatura allendista responde a la estrategia de los dos partidos mayoritarios del FRAP: el comunista y el socialista. Al mismo tiempo, y en estos precisos instantes, hace desesperados esfuerzos por disimular su rostro, empleando, ante el asombro de sus mismos partidarios, una variada gama de recursos tranquilizadores.

Nosotros rechazamos tales tácticas. Y ante ellas queremos decir con máxima claridad al pueblo chileno la verdad de los hechos. La victoria del FRAP estaría marcada por el sello del predominio político de los dos partidos citados sobre todas las fuerzas que lo integran. Nadie puede engañarse. Ya [illegible] ayuda. Nadie puede [illegible] a engaño. Ya [illegible] ligar la coalición [illegible] comunista de las [illegible] mundiales a la [illegible] tributo de admiración [illegible] mamos que dichas [illegible] cias, hechas en [illegible] marxismo, se han [illegible] zado en la realidad [illegible] tema de dictadura [illegible] colectivización integral [illegible] gimentación intelectual [illegible] despaturalización de la [illegible] ganismo popular.

REVOLUCION EN LIBERTAD

Eduardo Frei, en [illegible] con el apoyo del pueblo [illegible] lizará desde el Gobierno [illegible] transformación revolucionaria [illegible] y democráticas que [illegible] tituido la razón de ser [illegible] Democracia Cristiana [illegible] 30 años de lucha y se [illegible] encuentra claramente [illegible] sada en su plan de [illegible] El Gobierno de Frei [illegible] Gobierno del pueblo [illegible] que, a través de la [illegible] un Estado puesto al [illegible] de la mayoría del país [illegible] tará todos los recursos [illegible] nación para satisfacer [illegible] cesidades vitales de [illegible] des masas trabajadoras [illegible] rando de la patria [illegible] ria, la injusticia y la [illegible] tación.

El Gobierno de Frei [illegible] dirá término al poder [illegible] nero acumulado y de [illegible] vilegios que tal poder [illegible] dra en el control [illegible] minoría de los medios [illegible] ducción, del crédito [illegible] bajo humano, de los [illegible] de consumo; de la [illegible] crédito y de todos los [illegible] sos de la nación.

El Gobierno de Frei [illegible] mulará la iniciativa [illegible] de los que contribuyan [illegible] su esfuerzo, su talento [illegible] inteligencia a incrementar [illegible] valores de la cultura [illegible] crear fuentes de trabajo [illegible] y de trabajo.

LA SUSTITUCION DEL REGIMEN

El Gobierno de Frei [illegible] pondrá con respaldo [illegible] los cambios indispensables [illegible] nuestro régimen político [illegible] dar a todos los chilenos [illegible] participación en la [illegible] y orientación del poder [illegible]

Estas reformas [illegible] todo el orden social [illegible] económico y jurídico [illegible] nacion y consistirán [illegible] mente en lo siguiente:

a) Democratización [illegible] dernización del régimen político a través de una [illegible] constitucional que [illegible] sidente de la República [illegible] facultad de consultar [illegible] mente al pueblo sobre [illegible] das fundamentales de [illegible] no, y derecho a sufragio [illegible] todo chileno por el [illegible] cho de cumplir 21 años [illegible] edad.

b) Incorporación a la [illegible] titución Política de los [illegible] chos esenciales de los [illegible] jadores, como son la [illegible] ciación y sindicalización [illegible] restricciones, de [illegible] remuneración justa y [illegible] guridad social.

c) Reformas institucionales [illegible] en el régimen legislativo [illegible] ra dignificar la función [illegible] lamentaria, hacer más [illegible] dita la tramitación de [illegible] yes y dotar al Parlamento [illegible] medios técnicos adecuados [illegible] el régimen judicial, [illegible] lizar la administración [illegible] justicia, ponerla al [illegible] los pobres, dotando a [illegible] der de adecuadas garantías [illegible] independencia y [illegible] el régimen administrativo [illegible] ra convertir la Administración Pública en un [illegible] to de servicio de la [illegible] dad.

d) Efectiva descentralización administrativa, creando [illegible] y órganos regionales [illegible] nentes y eficaces [illegible] muevan el desarrollo [illegible] mico y social de las [illegible] cias;

e) Reforma agraria [illegible] ga a los campesinos [illegible] rios de la tierra, aumentar [illegible] producción de alimentos [illegible] timule la actividad agrícola [illegible] incorpore al campesino [illegible] vida política, económica [illegible] cial y cultural de la [illegible]

f) Reforma educacional [illegible] incorpore a todos los [illegible] Chile a la enseñanza [illegible] cratice la educación en [illegible] sus niveles y haga [illegible] al pueblo la Universidad [illegible] cultura;

g)

" co debería exhibir para determinar si existen valores que deterioren la información." — Excelentísimo Señor Presidente: " Además, para que el señor Ministro informe si conoce que las Salamanca, la administración de Aguas Corrientes y otras empresas del Estado, se encuentran en la situación de morosidad con respecto a los servicios de Aguas Corrientes y Cloacas y Manutención y Conservación de Edificios, y si conoce que los mencionados organismos no cumplen con la Ley 12.988 y sus modificaciones

COMPAÑIA CHILENA DE ELECTRICIDAD, LTDA.

Autorizada por Decreto N.o 1956, de 14 de septiembre de 1921, y modificada por Decretos N.o 3366, de 9 de septiembre de 1936; N.o 599, de 23 de enero de 1946; N.o 9401, de 23 de julio de 1958; N.o 5265, de 18 de mayo de 1960, y N.o 22356, de 30 de diciembre de 1961.

Balance General al 31 de diciembre de 1963, correspondiente al Ejercicio Social entre el 1º de enero y el 31 de diciembre de 1963

Capital	Ordinarias "A"	Ordinarias "B"
Autorizado	US$ 18.531.000,00	US$ 3.469.000,00
Suscrito	US$ 16.584.610,00	US$ 3.103.963,00
Pagado	US$ 16.584.610,00	US$ 3.103.963,00

ACTIVO

ACTIVO INMOVILIZADO				
Capital Fijo (plantas, líneas y cables, subestaciones, bienes raíces, etc.)			E° 396.177.924,58	
Trabajos en ejecución			36.846.185,35	E° 433.024.109,93
ACTIVO REALIZABLE				
Materiales en almacén y en tránsito ...			6.423.823,00	
Inversiones varias:				
Bonos Dólares Caja Amortización, US$ 25.000,00 (de los cuales US$ 2.306,62 están dados en garantía de importaciones)	E°	53.775,00		
Acciones y Bonos		5.707,02	59.482,02	
Documentos por cobrar			43.761,30	
Deudores varios:				
Fisco y Municipalidades		5.444.780,47		
Empresa de Transportes Colectivos del Estado		384.900,48		
Particulares		9.559.910,99		
Avances al personal		972.153,83		
Compañías afiliadas		337.324,27	16.699.070,04	
Depósitos varios - US$ 3.848,24		11.660,16		
Moneda legal		203.909,71	215.569,87	
Fondos administrativos			432.433,52	
Intereses por cobrar - US$ 3.243,05		6.975,80		
Moneda legal		3.067,53	10.043,33	23.884.183,08
ACTIVO DISPONIBLE				
Caja en Bancos y en tránsito:				
Moneda legal			1.503.354,58	
US$ 154.942,27			333.823,97	1.837.178,55
ACTIVO TRANSITORIO				
Adelantos para ejercicios futuros				172.435,05
ACTIVO NOMINAL				
Gastos de organización, concesiones y otros valores intangibles				6.200.890,03
			E°	465.118.796,64

PASIVO

PASIVO NO EXIGIBLE				
Capital Suscrito:				
16.584.610 Acciones Ordinarias de US$ 1,00 c/u., Clase "A" ...	US$ 16.584.610	E° 35.673.496,11		
3.103.963 Acciones Ordinarias de US$ 1,00 c/u., Clase "B" ...	US$ 3.103.963	6.676.624,41		
	US$ 19.688.573		E° 42.350.120,52	
Reserva para depreciación y retiros del Capital Fijo			129.176.317,52	
Aportes para extensiones			20.633.718,60	
Reserva para accionistas			4.253.328,97	
Reserva legal			392.273,14	
Reserva revalorización - D.F.L. N.o 4 ...			24.176.428,69	E° 220.982.1[illegible]
PASIVO EXIGIBLE				
A Largo Plazo:				
Debentures del 6%				
South American Power Company ...	US$ 52.117.000,00			
Corporación de Fomento de la Producción	US$ 2.881.000,00			
Fisco de Chile	US$ 2.550.000,00			
	US$ 57.548.000,00		123.785.748,00	
Obligaciones y préstamos:				
Eximbank	US$ 28.119.000,00	E° 60.483.969,00		
South American Power Company	US$ 2.347.759,22	5.050.030,08		
Otros	US$ 108.339,41	233.038,08	65.767.037,16	
A Corto Plazo:				
Obligaciones y préstamos:				
South American Power Company	US$ 13.002.175,73	27.967.680,00		
Bancarios	US$ 1.952.000,00	4.198.752,00		
Otros	US$ 1.028.929,64	2.213.227,65	34.379.659,65	
Letras por pagar			3.283.633,70	
Intereses por pagar	US$ 238.361,87		512.716,39	
Acreedores varios:				
Compañías afiliadas	US$ 336.658,38	840.897,84		
Otros	US$ 2.480.495,62	5.335.915,89		
	Moneda legal	6.520.475,50	12.697.289,23	
Depósitos y avances de clientela			982.439,47	241.408.[illegible]
PASIVO TRANSITORIO				
Provisión para Impuestos a la Renta y D.F.L. 285			394.296,41	
Provisiones varias:				
Indemnizaciones a obreros		748.197,36		
Pasivos eventuales		647.416,31		
Varios		139.883,39	1.535.497,06	
Dividendos no reclamados			3.010,26	1.932.[illegible]
GANANCIAS Y PERDIDAS				
Utilidad del Ejercicio				795.2[illegible]
				E° 465.118.7[illegible]

CUENTAS DE ORDEN

Depósitos, boletas, hipotecas, fianzas, etc., dados en garantía	E°	257.028,78	Acreedores por depósitos, boletas, hipotecas, fianzas, etc., en garantía	E° 257.[illegible]
Deudores por boletas dadas en garantía		3.961.095,43	Boletas, etc., dadas en garantía	3.961.[illegible]
Intereses adeudados		208.452,98	Intereses en suspenso	208.4[illegible]
Valores del Directorio en garantía		240,00	Garantía del Directorio	24[illegible]
Obligaciones de terceros		16.753,19	Descuentos con firmas de terceros	16.7[illegible]
	E°	4.443.570,38		E° 4.443.5[illegible]

CUENTA DE GANANCIAS Y PERDIDAS POR EL AÑO QUE TERMINA EL 31 DE DICIEMBRE DE 1963

DEBE

Gastos generales de explotación	E° 50.315.980,75	
Asignación y viáticos al Directorio	25.520,04	
Remuneración de funcionarios y honorarios de profesionales que forman parte del Directorio	131.336,80	
Total gastos de explotación		E° 50.472.837,59
Provisión para depreciación y retiros del Capital Fijo		6.528.048,00
Intereses sobre Debentures y varios	16.209.301,26	
Menos: Intereses cargados a Capital Fijo durante construcción	-1.218.272,06	14.991.029,20
Ajustes varios de ejercicios anteriores		70.443,46
UTILIDAD DEL EJERCICIO		795.281,87
		E° 72.857.640,12

HABER

Venta de energía y entradas varias de explotación	E° 72.776.[illegible]
Intereses, dividendos y otras entradas ajenas a explotación	81.3[illegible]
	E° 72.857.[illegible]

NOTAS:

1) El activo inmovilizado, los intangibles, los aportes para extensiones y la reserva para depreciación y retiros del capital fijo al 31 de diciembre de 1961, fueron ajustados durante el ejercicio del año 1962 a los valores fijados por el convenio mutuo aprobado por Resolución N.o 129 de la H. Comisión de Tarifas de 15 de noviembre de 1962, con un cargo neto de E° 4.114.549,34 a la Reserva Revalorización D.F.L. N.o 4. Los valores así fijados han sido modificados por las adiciones y retiros producidos en 1962 y 1963 y con las revalorizaciones en proporción al aumento en el índice del costo de la vida para esos años, según los Arts. 140 y 141 de la Ley General de Servicios Eléctricos. La Reserva para depreciación del ejercicio de 1963 representa, aproximadamente, la suma considerada por la Dirección General de Servicios Eléctricos al autorizar a la Compañía tarifas en 1963.

2) Los saldos deudores y acreedores en moneda extranjera al 31 de diciembre de 1963, figuran en el Balance convertidos a escudos a los tipos de cambio vigentes en esa fecha. Las diferencias producidas al ajustar las acciones y las obligaciones relacionadas con el activo inmovilizado, de acuerdo con el Art. 141 de la Ley General de Servicios Eléctricos, que ascendieron a E° 69.235.900,90, han sido cargadas a la Reserva Revalorización D.F.L. N.o 4. La revalorización de las acciones se hizo, previa consulta a la Superintendencia de Sociedades Anónimas, al tipo de cambio libre bancario vigente al 31 de diciembre de 1963.

3) La cifra correspondiente a venta de energía y entradas varias de explotación fue afectada por el cambio en el sistema de facturación explicado en la página 8 de la Memoria.

A. ALDUNATE PH.
Presidente.

G. SANZ C.
C. de C. N.o 496.
Lic. N.o 4145.

G. G. VOGT
Contralor.

J. J. CUSSEN
Vicepresidente
Ejecutivo.

Hemos revisado el Balance General de la Compañía Chilena de Electricidad, Ltda., al 31 de diciembre de 1963, encontrándolo conforme con los libros.

PEDRO BARROS C.
Inspector de Cuentas

RAUL VENTURA J.
Inspector de Cuentas

Informe de los Revisores de Contabilidad a los accionistas de la Compañía Chilena de Electricidad, Ltda.

Hemos practicado un examen del Balance General de la Compañía Chilena de Electricidad, Ltda., al 31 de diciembre de 1963 y de la Cuenta de Ganancias y Pérdidas correspondiente al ejercicio terminado en esa fecha. Nuestro examen se efectuó de acuerdo con normas de auditoría generalmente aceptadas, incluyendo por lo tanto comprobaciones parciales de los libros de contabilidad, llevados en Santiago, y otros procedimientos de auditoría en la forma y extensión que consideramos necesarias.

La provisión en el ejercicio para depreciación y retiros del capital fijo no es inferior a la suma calculada de acuerdo con la Ley General de Servicios Eléctricos para cubrir la depreciación basada en el desgaste y vida útil de los bienes depreciables, y tanto la provisión del ejercicio como la reserva acumulada son consideradas adecuadas en base a los estudios técnicos llevados a efecto para establecer los valores del activo inmovilizado y las reservas correspondientes al 31 de diciembre de 1961, a que se refiere la Nota 1. Respecto al juicio iniciado por ENDESA cobrando E° 2.011.446,00 por aumento en el precio del suministro de energía durante 1960, que fue ganado por la Compañía por sentencia del Primer Juzgado Civil según se informó en la Memoria de 1962, la situación no tuvo modificaciones en 1963.

Sujeto a las explicaciones que anteceden, somos de opinión que dicho Balance General y la correspondiente Cuenta de Ganancias y Pérdidas, leídos conjuntamente con las notas al respecto, exponen debidamente la situación financiera de la Compañía Chilena de Electricidad, Ltda., al 31 de diciembre de 1963, y los resultados de sus operaciones durante el ejercicio terminado en esa fecha, de acuerdo con normas técnicas contables aceptadas y según consta por los referidos libros de contabilidad.

SANTIAGO, 31 de marzo de 1964.

DELOITTE, PLENDER, HASKINS, SELLS & CO.
George Hopkinson
C. C. 3560 - Lic. 5899.

CAMARA...

VIENE DE LA PAGINA 9)

...algunas preguntas ... por cuanto ... se le llevarán ... los ex jefes de ...

...señor Presidente, ... que tengo algunas observaciones ... del Trabajo, ... estudiar un ... para el ... al mes ... de la Ley ... a la Comisión ... de Pensiones ... completo sobre la ... de estos beneficios ... institutos ... para que esta Co... al tanto de lo ... realizando sobre ...

...CORREA LARRAIN ... Se enviará, ... el oficio solicitado ... el tiempo ...

...LEVANTO LA SESION ... 9 HORAS Y 11 MINUTOS.

...OYARZUN GALLEGOS ...

...de la Redacción de Sesiones.

CONFERENCIA SOBRE DESARME ANUNCIA SU PROXIMO RECESO

GINEBRA, 22 (UPI).—La Conferencia del Desarme convino hoy en iniciar la semana entrante un receso de mes y medio. Estados Unidos sugirió que el período del receso sea aprovechado en consultas y estudios de los gobiernos respectivos. Diecisiete naciones participan en las deliberaciones.

El delegado norteamericano, Adrian F. Fisher, sugirió el receso, que comenzará una vez que se escuchen las declaraciones finales, el martes entrante. La conferencia se reanudará el 9 de junio.

Señaló Fisher que las esperanzas que se manifestaron cuando comenzaron las sesiones, el 21 de enero, fueron cumplidas con la decisión de disminuir la producción de explosivos nucleares. Pidió al mismo tiempo, a la Unión Soviética, que considere seriamente otras ideas de Estados Unidos, tales como la cesación en la producción de proyectiles, una proscripción de la propagación de armas nucleares y la destrucción de los bombarderos anticuados.

El delegado principal soviético, Semyon Tsarapkin, expresó que las proposiciones en cuestión "no dan base para negociaciones y por ello es que la conferencia no avanza". Sugirió seguidamente que los delegados estudien los ofrecimientos del Kremlin, que comprenden la destrucción de todos los bombarderos, cortes, —en proporciones convenidas— de los presupuestos militares y retiro de tropas de las bases en el extranjero.

Denunció que Estados Unidos se opuso a una conferencia para la reducción mundial de los presupuestos, sobre base de reciprocidad, "porque Estados Unidos no quiere que sus aliados de la Organización del Tratado del Atlántico Norte, especialmente Alemania, reduzcan sus presupuestos militares".

Gran Bretaña respaldó la posición de Estados Unidos y pidió también seria discusión de las propuestas occidentales encaminadas al establecimiento de un sistema de puestos de observación sobre ambos lados del Telón de Hierro, a fin de prevenir un ataque por sorpresa.

ONDA CALIDA CAUSA MUERTE DE 5 NIÑOS

MONTERREY, México, 23. (UPI).— La tremenda onda cálida que azota a esta ciudad, hizo subir ayer los termómetros a 38,8 grados centígrados.

Como consecuencia de esa alta temperatura, se han registrado cinco muertes de infantes, mientras otros 200 son atendidos por deshidratación.

A partir del último lunes, la temperatura ha ido subiendo gradualmente provocando la deshidratación, especialmente entre la población infantil.

Destitución de rebeldes brasileños

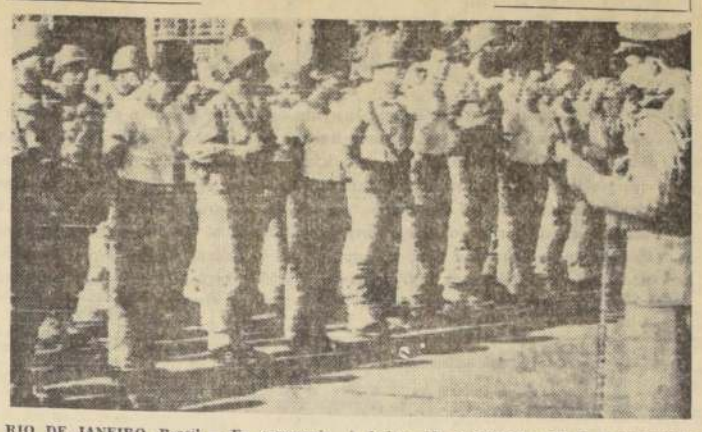

RIO DE JANEIRO, Brasil.— En ceremonia militar fueron destituidos de la Armada brasileña los marineros y fusileros de la Marina que se amotinaran en un moderno edificio en los suburbios de la ciudad, perteneciente a un sindicato comunista, y que el haber sido perdonados por el ex Presidente Goulart fue una de las causas que produjeran la caída de su Gobierno, al ser acusado el Primer Mandatario de quebrar con esta medida la disciplina militar.— (RADIOFOTO UPI.)

Hay que imitar a los agricultores de Estados Unidos, dijo Khrushchev

El Primer Ministro sovitico, ante el Comité Central Comunista, instó a los agricultores.

MOSCU, 23 (UPI).— El Primer Ministro Nikita Khrushchev instó hoy a los agricultores soviéticos a que imiten los métodos de cultivo utilizados en Estados Unidos para remediar la escasez de granos que existe en Rusia.

Khrushchev

En declaración ante el Comité Central del Partido Comunista soviético, Khrushchev hizo referencia a la superioridad norteamericana en materia de producción de maíz y cría de animales, y elogió asimismo otros métodos agrícolas extranjeros, incluyendo a los de Alemania Occidental, Gran Bretaña y Alemania Oriental.

También respaldó la decisión del Comité Central de asignar más de 42 mil millones de rublos (46.700.000.000 de dólares) durante un período de siete años para incrementar la producción de abonos y de la industria química.

"No producimos suficiente cantidad de granos", indicó el Primer Ministro. "Por eso se adoptó la decisión encaminada a aumentar la inversión de capital en la industria química e intensificar la labor agrícola".

Explicó que lo esencial es aumentar la producción de granos, cmo base de la producción agrícola. También pidió mayor uso de fertilizantes químicos, mejor educación de los especialistas agrícolas, emulación de los ejmplos que ofrece el extranjero, mayor mecanización y disminución de los engorrosos procedimientos burocráticos.

Fue la primera declaración de Khrushchev ajena a asuntos del exterior en las últimas semanas.

128 muertos y 800 heridos suman bajas de USA en Vietnam del Sur

SAIGON, 23 (UPI). Un norteamericano resultó muerto y otros tres heridos en un choque ocurrido hoy entre dos compañías de batidores vietnameses y una banda de guerrilleros comunistas, 40 kilómetros al noroeste de esta capital.

En la acción resultaron también muertos siete batidores y otros ocho heridos. Formaban parte del batallón de batidores número 52, y los norteamericanos parecen haber sido asesores militares del batallón. La escaramuza tuvo lugar cerca del campamento de instrucción de los batidores en Orung Lap.

Un portavoz militar de los Estados Unidos dijo que el norteamericano muerto, era un soldado, así como uno de los heridos. Los otros dos heridos son oficiales del ejército.

Se desconoce la magnitud de la fuerza comunista y el número de bajas que sufrió.

Las víctimas de hoy elevan a 128 el número de norteamericanos muertos en acción en Viet Nam del Sur desde que se inició el programa de ayuda de los EE. UU. en 1961.

El número de heridos asciende a 800.

Además, murieron también aquí, en acciones ajenas al combate, otros 87 norteamericanos, y hay 12 registrados como "desaparecidos".

Rusia se impuso por 73 - 40 a Yugoslavia

LIMA, 23 (UPI).— La Unión Soviética se lució esta noche en la defensa de su título de campeón mundial de básquetbol femenino conquistando una fácil victoria ante Yugoslavia por 73 puntos a 45.

Las vencedoras habían terminado el primer tiempo del encuentro, jugado ante 20 mil personas con una categórica ventaja de 35 puntos a 18.

Las soviéticas en ningún momento tuvieron dificultades para superar los planteos de sus adversarias.

Rusia apoya Fondo para Subdesarrollo

GINEBRA, 23 (UPI).— La Unión Soviética apoyó hoy una propuesta de que las Naciones Unidas establezcan un fondo para ayudar a naciones subdesarrolladas.

Los delegados occidentales a la Conferencia de Comercio y Desarrollo de la NU criticaron a principios de esta semana la propuesta presentada por Birmania, Etiopía, Nigeria, Paklistán, Egipto y Yugoslavia.

Delegados occidentales dijeron que tal fondo competiría con organizaciones existentes, tales como el Banco Mundial, el Fondo Especial de la NU y la Asociación de Desarrollo Internacional, y reduciría la eficacia de éstas.

Hoy Rusia echó su peso en favor de la propuesta en un discurso de su delegado, A. S. Chistyakov, pero no mencionó con qué suma estaría dispuesta a contribuir al Fondo.

Chistyakov declaró que el fondo "debiera basarse en participación universal", y manifestó que la Unión Soviética está de acuerdo con propuestas de que el fondo obtenga su capital de contribuciones voluntarias y economías en desarme.

También apoyaron el proyecto Rumania y Nepal.

Los Soviets alegaron que las existentes instituciones financieras internacionales son inadecuadas.

DE GAULLE AUMENTA SU ACTIVIDAD EN LOS ASUNTOS DE ESTADO

Trucos periodísticos para informar sobre el Mandatario francés.

PARIS, 23. (UPI).— El Presidente Charles de Gaulle, en rápida recuperación después de la operación a que fuera sometido, intensificó hoy el ritmo de actividad en asuntos de Estado.

Después de leer los diarios de la mañana, el Primer Magistrado llamó a su habitación del hospital Cochin, a su secretario principal, Etienne Burin des Roziers, y al secretario general del Palacio del Elíseo, Jacques Foccart. Conversó extensamente con ambos.

Trascendió que uno de los asuntos considerados fue la amenaza de un brote de huelgas. Dos de los tres sindicatos representativos de los trabajadores ferroviarios anunciaron que conforme a lo proyectado, se harán los paros del miércoles y jueves de la semana entrante.

Los taxistas, así como los camareros y aeromozas de Air France tienen también proyectados paros.

De Gaulle fue fotografiado hoy por un fotógrafo oculto en un edificio vecino al hospital, en circunstancias en que estaba de pie, con sus médicos, junto a la ventana de su habitación. Parece haber perdido algún peso, pero fuera de ello se lo ve sano y vigoroso.

Fuentes del hospital informaron que habían expulsado a un periodista que simuló anoche sufrir un ataque de apendicitis para poder entrar; se dice que De Gaulle rió de buena gana al enterarse del incidente.

El Primer Ministro Georges Pompidou confirmó las informaciones sobre el rápido restablecimiento del Presidente, durante un almuerzo servido hoy. Dijo que el Gobierno espera verlo pronto presidendo de nuevo los Consejos de Ministros. Pompidou presidió la reunión del Gabinete esta semana, pero se cree que para la próxima los Ministros irán hasta el convaleciente Presidente.

MINISTERIO DE OBRAS PUBLICAS

DIRECCION DE VIALIDAD

DEPARTAMENTO DE PUENTES

OFICINA CENTRAL

LLAMASE A PROPUESTAS PUBLICAS

a Contratistas inscritos en Cuarta Categoría y Superiores, en el Registro General del Ministerio de Obras Públicas, con especialidad en Puentes, para la construcción de las siguientes obras:

Puente en Avenida Brasil sobre el Estero Las Toscas en la ciudad de Chillán, Provincia de Ñuble. Características: Longitud: 20,50 metros. Un tramo compuesto de cuatro vigas metálicas en colaboración con una losa de 0,20 m. de hormigón armado para calzada de 8 metros con pasillos de 1 metro c/u. en ambos lados. Estribos de hormigón armado y fundación directa. Presupuesto oficial: Eº 70.818,89.

Puente en Avenida Argentina sobre Estero Las Toscas en la ciudad de Chillán, Provincia de Ñuble. Características: Longitud: 20,52 metros. Un tramo compuesto de cuatro vigas metálicas en colaboración con una losa de 0,20 mts. de hormigón armado para calzada de 8 metros con pasillos de 1 metro c/u. en ambos lados. Estribos de hormigón armado y fundación directa. Presupuesto oficial: Eº 70.494,15.

SUMA DE LOS DOS PRESUPUESTOS: Eº 141.313,04.

Las propuestas se abrirán el día 13 de mayo próximo, a las 11 horas, en la Oficina del Director de Vialidad.

Los documentos calificatorios se recibirán hasta el 6 de mayo próximo.

Bases, antecedentes y planos se encuentran a disposición de los interesados en la Oficina de Partes del Departamento de Puentes.

DIRECCION DE ARQUITECTURA

SOLICITANSE PROPUESTAS PUBLICAS

para la ejecución de REPARACIONES DE LAS ESCUELAS N.os 5-54 y 43 DE LA PROVINCIA DE TALCA, UBICADAS EN TALCA, SAN MIGUEL Y DUAO, RESPECTIVAMENTE

Contratistas de Quinta Categoría y superiores del Registro General de Contratistas, en la especialidad "I" (Obras de Arquitectura).

Apertura: Propuestas: Sala de Despacho del Arquitecto de la Provincia de Talca y Oficina del Arquitecto-Jefe del Departamento Relacionador de esta Dirección, el día 25 de mayo, a las 11.30 horas.

Antecedentes en el Archivo Técnico de la Dirección.

SOLICITANSE PROPUESTAS PUBLICAS

para la construcción del CUARTEL DE BOMBEROS DE LONCOCHE.

Contratistas de Cuarta Categoría y superiores del Registro General de Contratistas, en la especialidad "I" (Obras de Arquitectura).

Apertura Propuestas: Sala de Despacho del Arquitecto de la Provincia de Cautín y Oficina del Arquitecto-Jefe del Departamento Relacionador de esta Dirección, el día 21 de mayo, a las 11 horas.

Antecedentes en el Archivo Técnico de la Dirección.

SOLICITANSE PROPUESTAS PUBLICAS

para la ejecución de las OBRAS DE ALCANTARILLADO DE LA ESCUELA-GRANJA DE DONIHUE.

Contratistas de Quinta Categoría y superiores del Registro General de Contratistas, en la especialidad "I" (Obras de Arquitectura).

Apertura Propuestas: Sala de Despacho del Arquitecto de la Provincia de O'Higgins y Oficina del Arquitecto-Jefe del Departamento Relacionador de esta Dirección, el día 15 de mayo, a las 11 horas.

Antecedentes en el Archivo Técnico de la Dirección.

DIRECCION DE OBRAS SANITARIAS

SECCION MATERIALES Y ADQUISICIONES

PROPUESTA PUBLICA N.o 67

SE SOLICITAN PROPUESTAS PUBLICAS

para el suministro de la siguiente cañería de asbesto-cemento, tipo T-20 con sus respectivas Uniones Gibault, destinada al Agua Potable de SAN MIGUEL; Proyecto 2.344-D (Ped. 1.108):

a) 1.508 metros cañería de (diámetro) 300 mm.
b) 8 metros cañería de (diámetro) 350 mm.

La Propuesta se efectuará el día 28 de abril de 1964, a las 11 horas, en la Oficina del Ingeniero-Jefe del Departamento Relacionador, Morandé 71, 4.o piso.

Las ofertas se deben presentar en triplicado, en moneda nacional, precio fijo, libre de todo gasto e impuesto, además deberá acompañarse una Boleta de Garantía por el 5 por ciento de la oferta, a nombre del Director de Obras Sanitarias, equivalente al 5 por ciento de la oferta.

AGUA POTABLE DE SANTIAGO

Llámase a propuestas públicas para la ejecución de las siguientes obras de agua potable, en la provincia de Santiago:

COMUNA DE LA CISTERNA: Proyecto 5255, cañerías agua potable Población San Román, etc.

COMUNA QUINTA NORMAL, Proyecto 2779-A. Población Obreros Cristal Sociedad Ltda.

COMUNA SAN BERNARDO Proyecto 5328, Reloteo diferentes sitios de don Ramón Monlero.

Presupuesto oficial: Eº 13.030,92

Se entregarán antecedentes los días 4 y 5 de mayo.

Se abrirá la propuesta el 15 de mayo, a las 11.30 horas.

ALCANTARILLADO DE SANTIAGO

Se llama a propuesta para las siguientes obras de alcantarillado:

COMUNA DE PUENTE ALTO. Colectores aliviaderos en calle Eyzaguirre y ...

Presupuesto oficial: Eº 19.784,50.

Se entregarán antecedentes los días 5 y 6 de mayo

Se abrirá la propuesta el 18 de mayo, a las 11.30 horas.

COMUNA SAN MIGUEL. Red Población RCA Victor Proyecto 5282

Y COMUNA DE MELIPILLA. Extensión de 125 m. en Avenida Vicuña Mackenna Proyecto 5336.

Presupuesto oficial: Eº 47.031,69.

Se entregarán antecedentes los días 8, 9 y 11 de mayo.

Se abrirá la propuesta el 20 de mayo, a las 11.30 horas.

AGUA POTABLE DE SAN PABLO

Llámase a propuesta pública para la ejecución de las Obras de Habilitación ... 215 y 216 para el Agua Potable de San Pablo. Proyecto 4826.

Presupuesto oficial obras por contratar: Eº 38.524,37.

Se entregarán antecedentes los días 27 y 28 del presente y se abrirá la propuesta el 4 de mayo, a las 11.30 horas.

MUNICIPALIDAD DE SANTIAGO

DECLARACION DE SUCURSALES POR LOS ESTABLECIMIENTOS COMERCIALES E INDUSTRIALES PARA LA APLICACION DEL RECARGO DE PATENTES, LEY 15.561

Decreto Sección 2da. Nº 687, de 21 de abril de 1964.

DISPONESE que para los efectos de la correcta aplicación del recargo de las patentes, dispuesto por la Ley N.o 15.561, los establecimientos comerciales e industriales cuya Gerencia o Casa Principal esté ubicada en la comuna de Santiago y que tengan sucursales dentro o fuera de ella, deberán presentar una declaración escrita, indicando:

a) Nombre o razón social;
b) Domicilio de la casa principal o gerencia;
c) Giro del negocio;
d) Número de la patente de la casa principal o gerencia;
e) Lista de las sucursales, su domicilio y número de patentes de cada una de ellas.

en la Sección Rentas de la Tesorería Municipal de Santiago, 1er. piso, Edificio Consistorial, Plaza de Armas, de 14 a 19 horas, LUNES a VIERNES, y de 9 a 12 horas, el sábado, fijándose como plazo máximo el día 30 DE ABRIL en curso.

RAMON ALVAREZ GOLDSACK, ALCALDE DE SANTIAGO; MARIO ARENAS BLANLOT, SECRETARIO DE LA ALCALDIA.

AVISO

SOLICITA MODIFICACION DE CONCESION DE SERVICIO ELECTRICO

La Empresa Nacional de Electricidad S.A. está solicitando una modificación de la concesión de servicio público para establecer, operar y explotar una línea de transporte de energía eléctrica de 220 KV. entre la central Rapel y la S/E Cerro Navia, actualmente en trámite, con el objeto de introducir una variante al trazado entre los kilómeros 51.84188 y 66.17781.

La longitud total de la línea será de 114.26323 Kms. en lugar de 112.38211 Kms. y en su recorrido atravesará los predios particulares siguientes, en las longitudes que se indican:

Nombre del propietario - Nombre del predio	Longitud en mts.
ENDESA — Central Rapel	449,65
Arturo Prat Echaurren — Las Palmas de San Esteban	2.124,50
Fernando Walker V. — Hda. San Esteban	1.885,50
Fisco — Camino público	23,00
Fernando Walker V. — Hda. San Esteban	4.578,00
Suc. José Fco. Maldonado — Hijuela Alto de Loica	1.121,00
Anastacio Maldonado	496,00
Juan de Dios Aguilar	998,00
José Vicente Jerez — Hijuela San Hilario	525,50
Federico Núñeñz — Hijuela La Vega	785,50
Fisco — Camino público Rapel-Melipilla	43,00
Ramón Aguilar — Hijuela Sta. Zulema	226,00
Fisco — Este Loica	44,00
Armando Carrasco	36,00
Ramón Aguilar — Hijuela Sta. Zulema	516,00
Miguel Guerra — Hijuela La Teja	506,00
Suc. José Miguel Frías — Hijuela Las Oroscas	1.277,00
Germán Galleguillos — Hijuela La Patagua	332,00
Custodio Arce — Hijuela Chacaray	197,00
Sócimo Armijo — Hijuela La Peña	162,00
Clarisa Allende — Hijuela La Bandera	305,00
Juan Guerra — Hijuela El Arrayán	275,75
Emeteria Tapia vda. de Carvallo	349,25
Arturo Aguilera — Hijuela La Era	22,00
Delfín Carvallo	109,00
Ernesto Carvallo	38,00
Suc. Demetrio Armijo	24,00
Fisco — Camino público Rapel-Melipilla	49,00
Mario Valdés Gandarillas — Fundo Las Arañas	4.088,20
Fisco — Camino público Rapel-Melipilla	48,50
José Barros Hurtado — Fundo Llancay	1.456,52
Santos Chacón — Fundo Lincoyán	1.043,00
José Barros Hurtado — Fundo Llancay	3.588,76
Fisco — Estero El Sauce	18,30
Hernán Braun — Fundo Ulmen	1.521,62
Fisco — Estero	20,65
Hernán Braun — Fundo Ulmen	235,90
Alfredo Moreno Bruce — Fundo Codigua	3.494,08
Francisco Letelier S. — Fundo Los Maitenes	897,95
Rafael Moreno M.	615,45
Vicente Iñiguez Tagle — Fundo Popeta	722,55
Fisco — Camino público	65,60
Vicente Iñiguez Tagle — Fundo Popeta	3.904,30
Fisco — Estero Popeta	67,00
Eduardo Marín Larraín — Fundo Culiprán	528,40
Fisco — Estero Culiprán	28,95
Francisco Fabres — Fundo Paillalén	221,10
Fisco — Estero	47,00
Eduardo Marín Larraín — Hda. Culiprán	4.328,52
Fisco — Camino público	23,00
Eduardo Marín Larraín — Hacienda Culiprán	2.008,95
Fisco — Camino público	35,00
Eduardo Marín Larraín — Hacienda Culiprán	201,00
Com. Iñiguez Infante — Fdo. La Isla de Chocalán	2.158,83
Fisco — Estero Chocalán	146,00
Com. Iñiguez Infante — Fundo La Isla de Chocalán	1.119,70
Daniel Osorio Rodríguez — Fdo. Las Casas de Chocalán	379,50
Segundo Suárez Rojas — Fundo Lourdes	957,50
Fisco — Camino público	12,50
Segundo Suárez Rojas — Fundo Lourdes	385,90
Fisco — Camino público	12,90
Daniel Osorio Rodríguez — Fdo. Las Casas de Chocalán	338,30
Fisco — Camino público	13,50
Daniel Osorio Rodríguez — Fdo. Las Casas de Chocalán	241,00
Fisco — Camino público	13,00
Daniel Osorio Rodríguez — Fdo. Las Casas de Chocalán	152,45
Fernando Allende Navarro — Fundo La Vega	171,95
Fisco — Río Maipo	396,55
Joaquín Prieto Concha — Fdo. Huechún Alto	382,80
Fisco — Camino público	12,00
Virginia Abarca vda. de O. — Fundo Huilco	121,05
Pedro Cereño — Hijuela	116,75
Virginia Abarca vda. de O. — Fundo Huilco	510,10
Pascual Romanini F. — Hijuela	330,35
Luis Ibarra Aguilar — Hijuela Fe y Esperanza	143,80
Sergio Fernández Walker — Chacra Marín	755,35
Pablo Romanini F. — Fundo El Terrón	804,10
Sergio Fernández Walker — Chacra Marín	739,05
Manuel Calderón Loyola — Chacra Los Toros	256,60
Fisco — Calle Arza	13,30
Suc. Floriár Camus — Chacra Sta. Laura	274,35
Fisco — Camino público	19,50
Carmen Sánchez de Vara — Hijuela	18,00
Arturo Lamarca S. — Fundo Sta. Julia	48,50
Fisco — FF.CC. del E.	20,00
Arturo Lamarca S. — Fundo Sta. Julia	1.887,90
Fisco — Camino público	20,00
Matilde Barros vda. de O. — Fundo Santa Julia Bajo	1.561,55
José Barros Hurtado — Fdo. El Tránsito	822,75
Fisco — Camino vecinal	6,30
José Barros Hurtado — Fdo. El Tránsito	3.028,25
Horacio Barros Hurtado — Fundo La Palma	542,25
José Barros Hurtado — Fundo El Tránsito	935,25
Horacio Barros Hurtado — Fundo La Palma	877,55
Horacio Barros Hurtado — Fundo Campo Lindo	629,15
Ramón Noguera Prieto — Hacienda Pahuilmo	6.304,00
Fisco — Camino público	18,50
Ramón Noguera Prieto — Hacienda Pahuilmo	474,15
Soc. Agrícola Sn. Bernardo — Fundo San Bernardo	1.974,75
José Emilio Madrid Osorio — Fundo Ranchillo	4.101,70
Víctor E. Braun Page — Fundo Sta. Teresa	2.698,75
José Emilio Madrid Osorio — Fundo La Laguna	1.946,73
María Ormeño de Jiménez — Fundo Santa Inés	1.640,80
Fisco — Camino público	23,00
María Ormeño de Jiménez — Fundo Santa Inés	77,20
Fisco — Camino vecinal	12,00
María Ormeño de Jiménez — Fundo Santa Inés	738,90
Fisco — Camino vecinal	10,80
Luz Silva de Morice — Fundo La Patahuilla	898,30
Soc. Papelera Pte. Alto — Canal Carena	13,75
José Emilio Madrid Osorio — Fdo. Sta. Rita de Lo Prado	1.392,25
Fisco — Canal Las Mercedes	5,00
Hugo Rogers Riveros — Fundo Chorrillos	476,35
Fisco — Camino público	47,50
Hugo Rogers Riveros — Fundo Chorrillos	3.068,50
Santiago Minning Company — Hda. Lo Aguirre	749,65
Fisco — Camino público	13,10
Santiago Minning Company — Hacienda Lo Aguirre	89,60
Fisco — Camino público	35,90
Santiago Minning Company — Hacienda Lo Aguirre	1.873,75
Fisco — Camino público	119,75
Santiago Minning Company — Hacienda Lo Aguirre	553,75
Fisco — Camino público	112,50
Santiago Minning Company — Hacienda Lo Aguirre	7.555,45
Fisco — Estero Lampa	61,00
José Gálmez — Hacienda Pudahuel	160,00
Fisco — Camino público	20,20
José Gálmez — Hacienda Pudahuel	829,65
Fisco — Río Mapocho	70,00
José M. Guzmán Riesco — Hacienda Lo Prado Abajo	4.303,15
Elvira Guzmán de Valdés — Fundo Santa Elvira	1.911,20
Pablo Larraín Tejada — Fundo La Paloma	570,65
Miguel Ros Gordillo — Chacra La Chacarilla	494,75
Fisco — Camino vecinal	12,50
Miguel Ros Gordillo — Chacra La Chacarilla	370,75
Fisco — Camino vecinal	15,10
Bernabé Cifuentes — Chacra Sta. Victoria	392,50
Fisco — Camino público	16,50
ENDESA — Subestación Cerro Navia	32,85

Se hace la presente publicación en conformidad con la Ley General de Servicios Eléctricos.

EL INGENIERO DIRECTOR DE SERVICIOS ELECTRICOS Y DE GAS

Enseñe a los niños a cruzar las calles, mirar a ambos lados, cruzar perpendicularmente en las esquinas, observar las luces y solo atravesar con la luz verde al frente. Coopere con la Campaña de Seguridad del Consejo Nacional de Seguridad.

CONSEJO DE DEFENSA DEL ESTADO.- DEPARTAMENTO COBRANZA JUDICIAL DE IMPUESTOS.- ABOGACIA PROVINCIAL DE SANTIAGO.

REMATE DE PROPIEDADES DE SANTIAGO -- SUR

Por resolución del Tercer Juzgado de Mayor Cuantía, en expediente N.o 1874-63, caratulado "Fisco con Chicharro M. y Otros", Bienes Raíces, primer semestre de 1963, de Santiago-Sur, se ha ordenado el remate de las propiedades que se indican a continuación, para el día 26 de mayo de 1964, a las 15.30 horas, en la oficina de ese Tribunal, Bandera 342. De acuerdo con las bases, el mínimo para cada propiedad es el equivalente de los 2|3 del respectivo avalúo. El precio se pagará al contado dentro del tercer día. Los interesados deberán consignar una garantía por el 10% en el momento del remate. Más bases y antecedentes, en la Tesorería de Santiago-Sur, en la Secretaría del Tercer Juzgado y en la Abogacía Provincial de Santiago, Huérfanos 1147, oficinas 201-202, de 9 a 12 horas, abogado señor Rómulo de la Maza M. V.

	DEUDOR	UBICACION	AVALUO Eº
2773— 32	Muñoz Gómez, Marcos;	San Camilo 862 ...	870
2773— 40	Urra G., Ismael y Otro;	San Camilo 866, C-8	491
2775— 1	Véliz de Sánchez, Elsa;	San Camilo 735 ...	7.112
2775— 3	Cordero Bustamante, Julio;	San Camilo ...	6.567
2777— 3	Arancet Lassaga, Raymond;	Av. Portugal 739-741 ...	11.055
2778— 8	Arellano vd. I., Ercilia Suc.;	Av. Portugal 893 ...	4.263
2782— 6	Aranda González, Elsa;	Madrid 747 ...	3.524
2786— 20	Molina V., Ana R.;	Psje. Copiapó 751 ...	701
2786— 29	Muñoz Hinojosa, Hernán	Psje. Copiapó 787	562
2786— 33	Suárez Martínez, Margarita;	Psje. Copiapó 740 ...	332
2786— 56	Gálvez Gálvez, María;	Carmen 790-794 ...	6.743
2795— 10	Haydee Coya de Ocampo;	Copiapó 719 ...	3.136
2796— 40	Alberto Lyon Subercaseaux;	Psje. Coquimbo C. ...	90
2796— 49	Julia Leiva vd. Ibarra;	Coquimbo 761-765	6.628
2796— 55	Rosa Amelia Romo de Salas;	Copiapó 760-770 ...	16.029
2799— 19	Apolonio Palma, Humberto;	Serrano 784 ...	5.841
2802— 10	Goich y Compañía;	Coquimbo 951-987 ...	7.159
2803— 28	Felicidad Meléndez vda. González;	10 de Julio 702-712 ...	62.002
2807— 2	Abel González;	San Diego 731-737 ...	41.547
2810— 13	Elena Valdés de Claro y Otro;	Gálvez 861	1.400
2810— 42	Elena Valdés de Claro y Otro;	Alejandro I 886 ...	1.195
2811— 16	Elena Valdés de Claro y Otro;	Nataniel Cox 874-880 ...	4.030
2815— 1	Municipalidad Alvarez y Rodríguez;	Lord Cochrane 804 ...	7.117
2817— 1	Ortúzar Eyzaguirre, Rafael;	Lord Cochrane 801-817 ...	11.897
2817— 30	Hidalgo Zapata, Mercedes;	Copiapó 1438	1.451
2818— 5	Muñoz A., Amelia;	Lord Cochrane 785 ...	4.205
2820— 18	Castillo Araya, Rodolfo;	Herboso 787. ...	2.291
2821— 8	Sigone Cárcamo, Ida;	Aldunate 815, C-6 ...	1.069
2823— 3	Herud Jones Echenique y Cía. Ltda.;	Dieciocho 706 ...	12.778
2823— 4	Atienza Pedraza, Sucesión;	Dieciocho 714 ...	9.379
2832— 3	Fernández Córdova, Juan Suc.;	Av. Vic. Mackenna 1035 ...	11.601
2832— 4	Núñez Clavel, Nicomedes;	Av. Vicuña Mackenna 1065 ...	7.457
2832— 5	Lawner de Sitnisky, Sofía;	Av. V. Mackenna 1085 ...	11.235
2834— 10	Stegmier, Lina;	Avda. Matta ...	2.301
2836— 13	Alonso Estevez, Lisardo;	San Camilo 984	17.893
2839— 26	Núñez v. de Moscatelli, Ana L.;	Av. Portugal 995 ...	5.315
2839— 27	Núñez v. de Moscatelli, Ana L.;	Av. Portugal 999 ...	5.881
2839— 28	Núñez v. de Moscatelli, Ana L.;	Porvenir 331 ...	5.419
2839— 29	Núñez v. de Moscatelli, Ana L.;	Porvenir 337 ...	4.943
2839— 30	Allel Allel, Estrella;	Porvenir 309 ...	3.610
2839— 39	Ruffat de Vergara, Raquel;	Cuevas 932 ...	3.108
2844— 23	Fabres Valdés, Dalia;	Madrid 926 ...	4.912
2845— 23	Sind. Indus. Imprenta Lit. Universo;	Porvenir 340 ...	2.633
2845— 24	Sind. Indus. Imprenta Lit. Universo;	Porvenir 342 ...	5.209
2845— 25	Etcheverry O., María;	Porvenir 346 ...	7.989
2845— 30	Zelada Gómez, Menores;	Madrid 1002 ...	3.265
2845— 31	Zelada Gómez, Hermanos;	Madrid 1026 ...	1.984
2850— 20	De Amesti Iturriaga, Inés y Otros;	Coquimbo 448 ...	4.000
2851— 28	Mitnik Mitnik, Moisés;	Psje. Fernández 1044 ...	3.976
2855— 3	Wortsman Toperberg, Ester;	Psje. Londres 1055 ...	1.440
2855— 21	Santander Martínez, Carlos;	Psje. Londres 1080 ...	1.367
2856— 8	Fernández Concha, Rafael Suc.;	Carmen 1056-1070 ...	25.708
2858— 28	Soza Terán, Juan Suc.;	San Isidro 970-998	4.243
2859— 1	Velvel Berry, Sam;	Carmen 1001 ...	6.509
2864— 25	Ibarra Leiva, Manuel;	Nueva de Valdés 944	3.523
2864— 26	Leiva vd. Ibarra, Julia;	Nueva de Valdés 948 ...	4.529
2867— 15	Astorga Hidalgo, José;	Cura Marchant 1050	1.246
2873— 32	Dellacasa Haristoy, Enrique y O.;	San Diego 916-920 ...	24.661
2877— 22	Soc. Inmobiliaria Edificio Sur Ltda.;	San Diego 937—L—21 ...	3.762
2877— 26	Soc. Inmobiliaria Edificio Sur Ltda.;	San Diego 937—L—25 ...	29.370
2877— 43	Figueroa Echaiz Vidal, Fernando;	San Diego 965—L—13 ...	3.737
2877— 49	Soc. Inmobiliaria Edificio Sur Ltda.;	San Diego 945—L—40 ...	4.598
2877— 69	Soc. Inmobiliaria Edificio Sur Ltda.;	San Diego 937—L—5 ...	3.814
2877— 70	Soc. Inmobiliaria Edificio Sur Ltda.;	San Diego 937—L—6 ...	4.178
8277— 84	Giacaman Berzeck, Teófilo;	San Diego 965—Dep.—D. ...	3.499
2877— 89	Díaz vd. Brien, Julia;	Aconcagua 1145 ...	4.132
2877—126	Parga E. Ester y Ana;	Gálvez 928—C—26	432
2877—164	Valdés, Eduardo y Otro;	Gálvez 980—LC—20	1.442
2877—167	Valdés, Eduardo y Otro;	Gálvez 980—LC—23	1.515
2877—179	Valdés, Eduardo y Otro;	Gálvez 980—LC—35—A. ...	1.112
2877—184	Jiménez Varillas, Francisco;	Gálvez 980—LC—38 ...	2.391
8277—207	Valdés, Eduardo y O.;	Gálvez 980—LC—60	1.088
2877—215	Valdés, Eduardo y Otr.;	Gálvez 980—LC—68	1.143
2877—218	Valencia Larzábal, José Félix;	Gálvez 980 LC—70 ...	815
2877—226	Valdés, Eduardo y O.;	Gálvez 980—LC—78	1.088
2877—230	Valdés, Eduardo y O.;	Gálvez 980—LC—81—B. ...	762
2881— 13	Fava Giacani, Mario y Otr.;	Nataniel 1040	
2882— 23	Campos Campos, Manuel;	Roberto Espinoza 930—C. ...	1.747
2884— 2	Arenas Pereira, Eduardo;	R. Espinoza 929	739
2887— 6	Cabello vd. Miranda, Adela;	Lord Cochrane 1055 ...	3.004
2888— 21	Cabrera v. Martínez, Mercedes;	San Ignacio 952 ...	4.912
2889— 5	Morales, María;	Aldunate 1011—C—16 ...	235
2889— 12	Acuña Flores, Eufrasio;	Aldunate 1015 ...	1.863
2889— 26	Silva Concha, Luis Sucesión;	Aldunate 1047-1051 ...	3.040
2889— 62	Thompson Gómez, Liliana;	San Ignacio 1012—C—6 ...	235
2889— 66	Grasso Farías, Mario;	San Ignacio 1012—C—12 ...	611
2889— 78	Bustamante O., Segundo;	San Ignacio 1018—C—17 ...	320
3003— 4	Bertotti Bosas, José;	Santa Elena 1145 ...	4.289
3004— 9	Menéndez, Román;	Padre Orellana 1145 ...	3.077
3016— 9	Arellano González, Domingo;	Av. Matta 654	3.784
3016— 19	Mena vd. Meléndez, Trinidad;	Santa Rosa 1130 ...	5.209
3019— 16	Rushmague Farja, Miguel;	Av. Matta 832	38.848
3020— 7	Aranda González, Elsa;	Marina de Gaete 965-971 ...	3.551
3024— 6	Muñoz Sáenz, Ema;	Av. Matta S/N ...	3.526
3025— 3	Sn. Nicolás Fulle, Constance;	Roberto Espinoza 1147 ...	6.430
3025— 15	Orella Correa, Fernando;	Av. Matta 1352	6.100
3025— 20	Briceño Velásquez, Marcos;	Lord Cochrane 1134 ...	12.472
3026— 5	Salamanca Henríquez, Manuel;	Lord Cochrane 1165-1167 ...	4.025
3026— 23	Valenzuela D. Laso, Tránsito;	Av. Matta 1148 ...	2.516
3034— 16	Bortotti Bosco, José;	Galvarino 578 ...	2.096
3040— 21	Arsos Valdés, Ernesto;	Santa Elena 1317	2.100
3040— 24	Pérez Molina, José;	Santa Elena 1315 ...	3.464
3041— 18	Cremer Ginochio, Oscar;	Av. Portugal 1256	4.351
3042— 24	Meza González, Luis;	Pedro L. Ugalde 1248	1.521
3043—25	Hug de Viglinio, Emma;	Cuevas 1292 ...	1.213
3044— 29	Lorca Mino, Enrique y Otr.;	Rogelio Ugarte 1274 ...	2.159
3044— 32	Milstein Grass, Jacobo;	Rogelio Ugarte 1292 ...	2.516
3046— 8	Valenzuela, Ricardo Suc.;	Rogelio Ugarte 1241 ...	2.189
3046— 32	Becerra, Sucesión Berta T. vd.;	Lira 1272	2.604
3047— 20	Araneda vd. Luque, Eulogia;	Santa Elvira 375 ...	1.800
3051— 3	Ibarra Hernández, Armando y O.;	Joaquín Fernández 1211 ...	2.159
3053— 3	Martínez, Olga;	Amazonas 615 ...	1.273
3067— 19	Mozó Berrade, Juan;	Santa Elvira 350-356	2.072
3067— 32	Pérez Correa, Alfredo Suc.;	Madrid 1358	2.015
3068— 38	Muñoz Contrera, Samuel;	Madrid 1374 ...	1.934
3070— 19	Campos de P., María R.;	Rosauro Acuña 415 ...	947
3072— 29	Donoso Barthet, Oscar;	Carmen 1332 ...	8.492
3077— 4	Alvarez Rodríguez, Remigio;	Santa Rosa 1245 ...	17.976
3077— 19	Frossini de L., Elena;	Juan Vicuña 1283	1.836
3077— 47	Martínez Herrera, Carlos;	Marina de Gaete 728 ...	2.251
3077— 69	Tellitu Sasía, Hnos. Ltda.;	Santa Rosa 1243	11.473
3085— 5	Kipán de V., Jenta;	Gálvez 1233 ...	4.349
3087— 1	Baeza Silva Ricardo;	Santiaguillo 1201 1205	1.498
3088— 8	Bravo Villarroel, Ricardo;	Aldunate 1243	2.149
3088— 15	Aravena Salazar, Pablo;	San Ignacio 1236-1240 ...	12.246
3089— 2	Colvin Andrade, Alejandro;	San Ignacio 1217 ...	6.894
3090— 11	Celedón Silva, Rafael;	Av. Viel 1254 ...	4.012
3092— 4	Easton Mansi, Juan;	Av. V. Mackenna 1405	7.696
3092— 60	Fernández Mantiga, María;	Santa Elena 1440—C—2 ...	415
3092— 81	Luttecke K., Alamiro;	Santa Elena 1440 C—24 ...	415
3092— 83	Smarga Nadcrudnia, Alessandro;	Santa Elena 1444 ...	739
3093— 31	Hahn de Herrman, Teresa;	Santa Elena 1421 ...	4.499
3093— 50	Rudolp Moreno, Gilberto;	Victoria 148 ...	2.574
3093— 65	Vásquez Díaz, Eduardo;	Padre Orellana 1430—A. ...	3.255
3101— 4	Pérez Correa, Alfredo Suc.;	Sierra Bella 1365 ...	2.072
3101— 17	Pinto Silva, Jesús;	A. Gutiérrez 1360 ...	889
3102— 12	Galvez vd. Silva, Esmeralda;	Victoria 429	3.077
3104— 2	Oliva Rosselot, Alberto;	Carmen 1370 ...	1.865
3105— 14	Gatica Miranda, Alfonso;	Victoria 477 ...	1.065
3105— 41	Orue Arteaga, Andrés;	Carmen 1396 ...	3.256
3106— 1	García Burr, Alfredo;	Stgo. Concha 1339	5.180
3106— 23	García B., Alberto;	Victoria Int. C—1 ...	592
3106— 82	Farías Pino, Alfredo y O.;	Victoria 639 LT—5 ...	706
3106— 92	Prats Melis, Jaime, Sta.	Elvira 634—LT—23 ...	751
3106— 96	Troncoso Vergara, Hernán;	Victoria LT—29	523
3106—112	Fuentes Quezada, Carlos;	Victoria 596—C—6	562
3109— 4	Olivares Núñez, Eleodoro;	Ramón Ocampo 1375 ...	1.096
3113— 9	Miranda Bustos, Gabriel;	Arturo Prat 1375	3.898
3115— 31	Luzar vd. Zulueta, Josefa;	Gálvez 1372 ...	7.520
3116— 18	Abarca Villavicencio, Emma;	Nataniel 1350 C—4 ...	537
3118— 9	Astudillo Alvarez, Juan;	Roberto Espinoza 1375 ...	5.821
3118— 13	Escobedo vda. Alvarez, Aida;	Victoria 1385 1397 ...	1.960
3118— 18	Villegas Garín, Homero;	Lord Cochrane 1350	1.598
3118— 29	Campaña Campaña, Marta;	Lord Cochrane 364—C9 ...	940
3118— 35	Figueroa Quintanilla, Héctor;	Lord Cochrane 1370 ...	5.623
3119— 32	Soc. Miguel C. Bejer e Hjs.;	Santiago 1412—CS—4 ...	1.769
3121— 14	Martínez Silva, Jorge;	Victoria 1473 ...	1.320
3132— 5	Marimón Soler, Ramón;	Rogelio Ugarte 1415	2.251
3132— 9	Marimón Latorre, Victoria;	Rogelio Ugarte 1431 ...	1.480
3132— 19	Guzmán Tobar, Gaston;	Madrid 1410 ...	2.072
3134— 8	Reyes Vega, Porfirio;	Madrid 1433 ...	1.895
3134— 17	Morales Acevedo, César Suc.;	Sierra Bella 1414 ...	1.922
3135— 4	Navarrete R., Francisco;	Sierra Bella 1447	2.516
3136— 18	Manríquez Acuña, Bernavé;	Manuel Tocornal 1416 ...	1.836
3137— 2	Pérez Alvarado, Carlos;	M. León Prado 467 ...	2.604
3138— 9	Bravo, Lidia del C.;	Carmen ...	622
3143— 75	Miranda G., Marina y Otr.;	Santa Rosa 1537—D. ...	1.036
3144— 21	Moya Valenzuela, Enrique y O.;	Juan Vicuña 1491 ...	1.777
3144— 25	Yáñez Núñez, Raúl;	Juan Vicuña 1505 ...	2.516
3144— 47	Alvarez de Gutiérrez, Irma;	Victoria 782 ...	2.251
3146— 4	Soc. Agrícola Comercial Ltda.;	Chiloé 1427-1429 ...	17.963
3147— 25	Zamorano Jofré, José;	Cité Bellalta 1050-1052 ...	1.967
3147— 29	Rojas Rissi, Alberto;	Cité Bellalta 1080-1082	2.302
3147— 36	Cuevas Méndez, Manuel;	Arturo Prat 1411-C—4 ...	2.083
3147— 39	Blanchet Adriazola, Raúl;	Arturo Prat 1411-C—7 ...	1.562
3147— 48	Soto Meneses, Julia;	Arturo Prat 1411-C-16	1.642
3147— 56	Quintana Lermanda, Aliro;	Arturo Prat 1411 C—24 ...	2.239
3147— 61	Pavez Silva, Rogelio;	Arturo Prat 1419-C-26	1.332
3147— 66	Solano Parraguez, Hernán;	Arturo Prat 1419-C—31 ...	1.480
3147— 69	Castillo Quezada, Julio;	Victoria 1004 ...	4.118
3150— 42	Tapia Medel, Julio;	Nataniel 1480 ...	2.013
3151— 42	Hurtado, Ignacio;	Roberto Espinoza 1436	4.321
3151— 50	Navarrete García, Ltda.;	Roberto Espinoza 1490 ...	2.663
3152— 42	Lagos Jiménez, Armando;	Lord Cochrane 1464 ...	631
3152— 48	Cornejo Guzmán, Rosa S. del;	Lord Cochrane 1490 ...	1.124
3153— 49	Barasorda, Tomás Suc.;	Aldunate 1474 ...	2.959
3153— 56	Soc. Atlio Giglio y Cía.;	Aldunate 1424—A 1426—A. ...	1.041
3153— 57	Soc. Atlio Giglio y Cía.;	Aldunate 1422—1422—A. ...	693
3157— 11	Orellana, Mercedes;	Av. V. Mackenna 1467	771
3157— 40	Campos Bravo, Paulino y O.;	Av. V. Mackenna 1593 ...	3.610
3157— 43	Palacios Palacios, Manuel;	M. León Prado 48 ...	2.157
3158— 12	Muñoz Mora, Juan;	Santa Elena 1571-1573	3.995
3164— 1	Velo Reichel, Ferdinando;	Rogelio Ugarte 1411 ...	1.580
3164— 71	Fernández Valencia, Pedro;	Rogelio Ugarte 1483 ...	1.747
3171— 14	Fuentes Chávez, Carlos;	Eduardo Matte 1486	672
3171— 15	Tapia vd. Méndez, Rosa;	Eduardo Matte 1488 ...	431
3173— 27	Mora Muñoz, Juan;	Pasaje Marta 1481 ...	336
3173— 32	Suazo vd. Alfaro, Irma;	Pasaje Marta 1469	305
3173— 62	Obreque González, Arnoldo;	M. León Prado 626 ...	264
3173— 98	Martínez Flores, Víctor;	Pasaje María 1478-LT—37 ...	464
3173—120	Montalva Sandia, Marta;	San Isidro 1481 LT—59 ...	426
3173—122	González Vilches, Ernesto;	San Isidro 1481-1483 ...	858
3188— 9	Becerra Becerra, Domingo;	Pedro Lagos 1531	2.207
3189— 12	Luco C., Jorge;	Av. Viel ...	592
3207— 7	Cruz, Nicolás de;	Av. Beauchef 857-861	3.622
3207— 14	Melvilles Díaz, Carlos;	Blanco Encalada 2116-2120 ...	7.423
3207— 20	Martini B., Juan;	Av. Club Hípico 868 ...	6.412
3312— 3	Benavides Canales, Juan;	Av. Beauchef 1103 ...	8.272
3312— 13	Sáez de Cerda, Elena;	Av. Club Hípico 1102 ...	3.183
3312— 14	Sáez de Cerda, Elena;	Av. Club Hípico 1108 ...	6.947
3312— 18	Coffré Gowers, Antonio;	Av. Club Hípico 1148 ...	5.223
3316— 36	Concha vd. Alvarez, Elena;	Av. Club Hípico 1446 ...	1.409
3747— 32	Condori, Juan;	General Gana 1328—C—21	413
3747— 63	Rojas de Urbina, Elsa;	Roberto Espinoza 1924—1928 ...	1.570
3749— 2	Farah Rabbad, Juan;	Franklin 1302—L—1	2.990
3749— 4	Augusto vd. Salgado, Magdalena;	Franklin 1314—LOC—3 ...	2.149
3749— 5	Contreras de Satabumck, Julia;	Franklin 1320—LOC—4 ...	2.708
3749— 13	Poblete Fernández, Irma;	Prof. L. Galdames 2114 ...	1.654
3749— 22	Villela Valenzuela, Ricardo;	Prof. L. Galdames 2132—A. ...	1.625
3749— 27	Taito Schneider, Enrique;	Prof. L. Galdames 2144 ...	1.654
3749— 31	Gutiérrez Campusano, José;	Prof. L. Galdames 2152 ...	1.654
3749— 35	Corporación de la Vivienda;	Prof. L. Galdames 2160 ...	1.654
3749— 50	Góngora Estay, Auristela;	Prof. L. Galdames 2190—A. ...	1.625
3749— 53	Yáñez Díaz, Alberto;	Prof. L. Galdames 2196 ...	1.654
3749— 56	Farah Rabbad, Juan;	Prof. L. Vicuña 2106—A ...	1.625
3749— 57	Contreras Contreras, Julia;	Prof. J. Vicuña 2110 ...	1.654
3749— 58	Godoy Cornejo, Aura;	Prof. J. Vicuña 2110 A. ...	1.625
3749— 62	Flores Garrido, Carlos;	Prof. J. Vicuña 2118—A. ...	1.625
3749— 78	Peñaloza Aguilera, Osvaldo;	Prof. J. Alvarado 2122—A. ...	1.625
3749— 79	Vargas Fernández, Guillermo;	Prof. J. Alvarado 2126 ...	1.034
3749— 81	Villegas Madariaga, Carlos;	Prof. J. Alvarado 2128 ...	1.654
3749— 90	Campos Quilodrán, Carlos Oscar;	Prof. J. Alvarado 2170—C. ...	1.090
3749— 97	Gandarillas Díaz, Manuel;	Prof. J. Alvarado 2182—B. ...	1.112
3749—101	Aleman Lemus, Alfredo;	Prof. J. Alvarado 2190—B. ...	1.112
3749—107	Garrido Tardon, Graciela;	Roberto Espinoza 2102—A. ...	1.625
3749—108	Gaete Villalobos, Ana;	Roberto Espinoza 2110 ...	1.654
3749—136	Farías Soto, Mercedes;	Roberto Espinoza 2168 ...	1.654
3749—166	Monardes Ibáñez, Lupercio;	Prof. M. Elgueta 2182—B. ...	1.112
3749—177	Salinas Vásquez, Manuel;	Juan Villagrán 2170—A. ...	1.135
3749—188	Ducros de Rojas, Raquel;	Juan Villagrán 2190 ...	1.175
3755— 29	Bertrand Remedi, Guillermo;	S. Lord Cochrane 1858 ...	2.693
3756— 12	Orellana Martínez, José;	Av. Pedro Montt 1379-1383 ...	3.626
3756— 21	Sánchez Cavieres, Heriberto;	General Gana 1402-1404 ...	9.401
3756— 40	Chong Mufu, Alberto;	Roberto Espinoza 1939—L—6 ...	311
3759— 17	Veas Avila, José;	Waldo Silva ...	706
3762— 11	Cornejo Moreno, Juan Suc.;	Lord Cochrane 2282 ...	4.349
3762— 14	Carrasco Lara, Luis;	Lord Cochrane 2234	4.728
3762— 20	Ruiz Herrera, Carmen;	Lord Cochrane 2240—A. ...	4.365
3762— 21	Flores Flores, Roberto;	Lord Cochrane 2246-A ...	4.365
3762— 22	Cuevas Schula, Mario;	Lord Cochrane 252-A	4.365
3762— 23	Arancibia de la Cruz, Héctor;	Lord Cochrane 2231 ...	4.365
3762— 24	Bravo Ponce de León, Carlos;	Waldo Silva 2255 ...	4.365
3763— 15	Duque Rodríguez, Wenceslao;	Sargento Aldea 1312 ...	2.842
3763— 20	Rodríguez Sáez, Ignacio;	Av. Viel 1756 ...	7.310
3765— 25	Aranda Pérez, Manuel;	Franklin 1420 ...	690
3765— 33	Retamal vd. Destefani, María;	Franklin 1424—C—8 ...	464
3771— 20	Aviles del Campo, Octavio;	Franklin 1467	1.555
3774— 10	Yáñez Palma, Poliandro;	Av. G. Rondizzoni 1018 ...	1.539
3776— 17	Véliz Pinto, Juan;	San Ignacio 1987 ...	2.900
3776— 37	Bustamante Eguoe, Lidia Suc.;	General Mitre 1978 ...	1.065
3777— 9	Despret Caffarque, Fernando;	Av. Pedro Montt 1569 ...	4.005
3780— 4	Solari Fuentes, Augusto y O.;	Avda. Viel 1837 ...	800
3780— 17	Espinoza Vergara, Domingo;	Av. G. Rondizzoni 1620 ...	1.922
3782— 13	Fuentes Silva, María;	Av. Viel 1949—C—6 ...	903
3782— 35	Vizcarra, Natividad S.;	Fábrica 1924 ...	805
3786— 19	Bobadilla H., Roberto Suc.;	Av. G. Rondizzoni 1702 ...	2.181
3787— 3	Olivares San Martín, Oscar;	Fábrica 1955	546
3787— 24	Fuenzalida Cuevas, Luis;	General Gana 1782	592
3805— 1	Tapia Leiva, Narciso;	Av. G. Rondizzoni	514
3812— 9	Fisco Zapatería Reizin;	Avda. Pedro Montt 1790 ...	2.598
3812— 10	Cristalería de Chile S. A. "Fisco";	Avda. P. Montt 1790 ...	2.147
3812— 11	Eyzaguirre Quiroz, Alamiro, "Fisco";	Avda. Pedro Montt 1790 ...	7.217
3812— 12	Kleimbart L., Jacobo, "Fisco";	Av. Pedro Montt 1790—Int. ...	3.464
3392— 21	González Venegas, Julio;	Maule 142 ...	1.211
3392— 34	Fernández, Ismael;	Padre Orellana 1680 ...	2.070
3392— 35	Malermo López, Hugo;	Padre Orellana 1684	1.684
3394— 14	Berrios, Justino;	Padre Orellana 1531 ...	710
3394— 15	Berrios, Justino;	Padre Orellana 1535 ...	474
3394— 52	Sartori, Gino Angel;	Av. Portugal 1564 ...	6.107
3394— 53	Sartori, Gino Angel;	Av. Portugal 1566 ...	4.869
3397— 30	Fernández Corei, Efraín;	Av. Portugal 1634	3.934
3397— 41	Caseddn de Alicot, Juana;	Avda. Portugal 1726-1744 ...	19.299
3398— 8	Barrios Inostroza, Julio;	Av. Portugal 1535	1.451
3398— 20	Vargas Lizana, Oscar;	Av. Portugal 1589	2.663
3398— 24	Azúa Moreno, Juan;	P. León Ugalde 1516	1.735
3398— 31	Maturana Durán, Fernando;	P. León Ugalde 1542 ...	2.751
3398— 32	Encalada Salamanca, Inés;	P. León Ugalde 1544 ...	2.455
3398— 38	Sartori Arellano, Raúl;	P. León Ugalde 1572 ...	5.651
3402— 37	Acevedo L., María Luisa;	Cuevas 1566 ...	356
3404— 4	Muñoz Correa, Hernán Suc.;	P. León Ugalde 1629 ...	1.563
3404— 20	Fuenzalida, María Luisa;	Cuevas 1666 ...	771
3406— 26	Correa Pavez, Fidelina;	Rogelio Ugalde 1514 ...	1.480
3408— 7	Uribe Durán, F. Raúl;	Cuevas 1647 ...	6.422
3408— 25	Pinto Pino, José Luis;	Rogelio Ugarte 1676	2.908
3409— 4	Yáñez Flores, Suc.;	Cuevas 1735 ...	1.723
3410— 12	Gaete Maluenda, Miguel Vicente;	Rogelio Ugarte 1561 ...	1.777
3412— 5	Sánchez López, Amador;	Rogelio Ugarte 1635 ...	3.152
3413— 15	Parra Peret, Pedro;	Sargento Aldea 356 ...	2.736
3413— 16	Solís Droguett, Miguel;	Madrid 1704 ...	8.080
3414— 3	Jara Vergara, Juan y Raquel;	Madrid 1521	771
3414— 39	Blaise vd. Kompeu, Aurora;	Lira 1598 ...	3.575
3418— 11	Gutiérrez Meza, Clodomiro;	Lira 1551	1.777
3418— 34	Rodríguez Contreras, Sergio;	Sierra Bella 1560 ...	2.308
3418— 35	Meza vd. García, Sara;	Sierra Bella 1566	2.369
3420— 15	Muñoz Trujillo, Betsabé;	Sierra Bella 1634	2.189
3420— 16	Contreras V. Rodríguez, Julia;	Sierra Bella 1636 ...	3.077
3422— 9	Gutiérrez Cabezas, Hto.;	Sierra Bella 1687	1.065
3422— 13	Hauva Velasco, Elisa;	Maule 424 ...	5.327
3423— 16	Acevedo Suárez, Carlos;	Sierra Bella 1757	2.724
3424— 1	Romero Perello, Dolores;	A. Gutiérrez 1501	5.975
3424— 26	Sepúlveda Oróstica, Ricardo;	Manuel Tocornal 1544 ...	2.369
3424— 30	González vd. Harar, Carmen;	Manuel Tocornal 1564 ...	2.929
3426— 15	Cmok H., Hernán;	Manuel Tocornal 1614	2.663
3427— 2	Moreno Sánchez, Alfonso;	A. Gutiérrez 1715 ...	1.716
3427— 29	Alemparte Pérez, José y Otro;	Suble 449	507
3428— 17	Verry Lani, Moisés;	Maule 457-459 ...	6.216
3430— 8	Fernández Martín, José;	Manuel Tocornal 1685 ...	6.171
3430— 20	Fernández Martín, José;	Dávila Larrain 1698 ...	1.675
3431— 22	Villar vd. Llanos, María del;	Dávila Larrain 1760 ...	1.183
3432— 11	Chamoneaux, Ema;	Dávila Larrain 1567 ...	1.262
3438— 20	Pérez Villalobos, Carlos;	Purén Indómito 1660 ...	889
3439— 24	González vd. V., María Isabel;	Stgo. Concha 1688 ...	415
3439— 25	Martínez Bustamante, José;	Stgo. Concha 1698 ...	1.726
3440— 13	Benavides Concha, Rubén;	Suble 515 ...	1.836
3440— 21	Martínez Pastén, René;	Purén Indómito 1764	1.421
3440— 23	Espinoza Ortiz, Raquel;	Purén Indómito 1780 ...	1.304
3441— 9	Contreras V. Rivas, Lucía;	Purén Indómito 1761 ...	681
3441— 16	Díaz vd. Villanueva, Amelia;	Stgo. Concha 1702 ...	1.155
3441— 17	Díaz vd. Villanueva, Amelia;	Stgo. Concha 1716 ...	1.273
3444— 5	Martínez Bustamante, José;	Stgo. Concha 1659 ...	3.610
3445— 11	Sáez Pardo, Edmundo;	Suble 567 ...	2.455
3446— 1	Aguirre Alzaga, Pedro;	Edo. Matte 1541	1.716
3446— 14	Aguirre Alzaga, Pedro;	San Isidro 1526 ...	3.491
3446— 15	Aguirre Alzaga, Pedro;	San Isidro 1528 ...	6.097
3450— 29	Daruich Daud, Manuel;	Pedro Lagos 640	2.633
3450— 30	Miranda Ansieta, Luis A.;	Víctor Manuel 1534—A ...	1.332
3452— 18	Quintanilla Núñez, Dominga;	Maule 630 ...	2.277
3453— 26	Cortez, Rosa Suc.;	Víctor Manuel 1790 ...	1.994
3455— 8	Soto Toro, Elba;	Víctor Manuel 1685 ...	2.189
3459— 11	Concha Beltrán, Ignacio;	Santa Rosa 1757

Doris Day, la estrella fascinante derrocha simpatía en "LA SALSA DE LA VIDA"

Cinco semanas en el Astor. Tecnicolor e intimidades del diario vivir.

DORIS DAY en la quinta semana de proyecciones de la película "LA SALSA DE LA VIDA", del sello Universal. Comedia brillante, en magníficos colores de esos temas que no se olvidan y donde cada espectador encuentra una nota simpática y novedosa. La crítica la ha aplaudido sin reservas.

PHILIPS CHILENA, PREMIA CON DISCO DE ORO 1964 A PALMENIA PIZARRO, DOMINGO 26 EN EL T. "CAUPOLICAN"

Luciano Galleguillos, magnífico cantante nortino, en uno de sus triunfos nacionales, aportará calidad y romanticismo al Gran Festival de Palmenia, en el "Caupolicán".

Premiando la calidad y trayectoria de una de las principales cantantes nacionales, la Cadena (entidad técnica de nombradía mundial) entregará el Disco de Oro 1964 a Palmenia Pizarro, favorita del público popular santiaguino a través de sus éxitos "Desprecio", "Mi pobreza", "Olvidate de mí".

La ceremonia de entrega del Disco de Oro se efectuará en el amplio escenario luminoso del Teatro Caupolicán, el domingo 26, en vermut 6.40 y noche 9.40.

El festival-homenaje a Palmenia ha suscitado interés y entusiasmo en todos los sectores del público capitalino, tanto por la popularidad y simpatía de la ganadora del Disco de Oro 1964 como por la novedad, mérito y atracción general, en conjunto del gran show artístico preparado por sus compañeros de diversas radioemisoras.

Se cuenta con dos aportaciones sobresalientes: el cantante nacional Luciano Galleguillos, de vasta nombradía nacional, y el argentino Freddy Nelson, cantante colérico de Radio Belgrano de Buenos Aires, que hoy debe llegar a Los Cerrillos para participar en las fiestas de Palmenia en el "Caupolicán".

CIRCO LAS AGUILAS HUMANAS HOY EN LA SERENA; EN VALLENAR 1º DE MAYO; EN COPIAPO, EL 7

Después su exitosa segunda temporada de otoño en el terreno de Alameda Circo Motorizado "Las Aguilas Humanas" 1964, con su equipo de fieras y animales amaestrados, hoy se instala en La Serena.

En La Serena, hoy debut, funciones nocturna a las 9.40 y sábado 25, triples funciones festas serenenses, matinée infantil a las 3, 6.30 y noche 9.40; el domingo 26, tres despedidas de la ciudad.

Luego a Vallenar, donde despertó tanto entusiasmo como el comador inglés Mike Rose y su grupo integrado de nueve (9) leones africanos, todos juntos en la Gran Jaula Redondel.

En Vallenar, debut el 1.o de mayo, el 2 y 3, inclusive; en Copiapó, el 7, 8, 9 y 10 de mayo; en Pedro de Valdivia, el miércoles 13, única noche; en María Elena, el jueves 14, única noche en Tocopilla, el sábado 16 y domingo 17 de mayo; en Antofagasta, el miércoles 20, el glorioso jueves 21 de mayo, el 22, 23 y 24, inclusive, en Antofagasta; en Calama, debut el jueves 28 de mayo (día feriado oficial), el 29, 30 y 31 de mayo, inclusive, en Calama; en Iquique, el jueves 4 de junio, hasta el domingo 7 de junio, inclusive, y en Arica, el jueves 11 al 14 de junio, inclusive.

RADIOTEATROS POR SU EMISORA POPULAR

RADIO MAGALLANES C. B. 146.

Radiorreportér Policial Víctor Manso.

En Casa de los "Oliverde" Karu-Cifuentes. Enrique Madinabeitia, Marieta Nilson, Peter Cox... ¡Lo Pancho! y Mario Escribe: Beale. Lágrimas en el corazón. Soledad de los Reyes. Alfredo Menéndez.

Ministerio doctor Mortis. Director de Juan Martín.

Angel de la Guarda. Angélica de Sevilla. Una detectivesca Radioteatro.

Ministerio doctor Mortis. Radioteatro del domingo: "El caso de una mañana".

MIERCOLES: GIGANTE cuento un cuarto de hora durante todo el programa "La Tómbola" de Radio Magallanes (Usted es Magallanes...).

ELLA ES JUANI ... ANA KLESKY

Con extraordinario éxito hizo su debut en sociedad la estupenda chiquilla Juani Moller Mackay, hija de la distinguida dama de nuestra sociedad Bebe Mackay de Moller y del señor Carlos Moller. ANA KLESKY encarna este encantador personaje en "JUANI EN SOCIEDAD", que HOY se presenta en POPULAR, a Eº 1 y Eº 0,60, en el TEATRO SILVIA PINEIRO, TARAPACA 1181. Teléfono 89352. Vermut, 19; noche, 22 horas.

Enseñe a los niños a cruzar las calles, mirar a ambos lados, cruzar perpendicularmente en las esquinas, observar las luces y sólo atravesar con la luz verde al frente. Coopere con la Campaña de Seguridad del Consejo Nacional de Seguridad.

GUIA DEL ESPECTADOR

TEATROS

CARLOS CARIOLA, San Diego 242 (89350).— 19 y 22 horas: Esteban Serrador y Malu Gatica: Los niños no vienen de París.

LA COMEDIA, Merced 349 (391523) A las 22 hrs: "ICTUS" presenta la obra de Ariano Suassuna: El auto de la compasiva.

MARU, Huérfanos 786, (397907).— 19.15 y 22.15 horas: Raúl Montenegro, "El Prestamista".

MONEDA, Moneda 83 (31477). — 19 y 22 hrs.: Américo Vargas-Fury Durante: Mary, Mary.

PETIT REX, Huérfanos 735 (31144).— 19.15 y 22.15 horas: Un domingo en Nueva York.

SILVIA PINEIRO, Tarapacá 1181, (89352).— Unica función, a las 19 horas; Juani en sociedad.

REVISTAS

COUSIÑO, San Ignacio 2249, (50657).— A las 19.30 y 22.30 horas; Compañía de Revistas Humoresque.

OPERA, Huérfanos 837 (30176). — 19, 21.45 y 23 hrs.; Buenas noches... Santiago.

PICARESQUE, Recoleta 348, (372606). 19.45 y 23 horas; Compañía de Revistas Striptease.

CINES
HORARIO FIJO

ASTOR, Estado 257, (392112). — 15, 18.45 y 22 horas: La salsa de la vida. Not. Mayores de 14 años.

BANDERA, Bandera 76, (39111).— 14, 16, 19 y 22 horas: Los puentes del infierno. Inglesa. Acción. Mayores y menores.

CALIFORNIA, Irarrázaval 1564, (498061). — 15.45, 19 y 22.15 horas: Amor y deseo. Not. y Agregados May. de 15 años.

CENTRAL, Huérfanos 930 (33555), 15.15, 19 y 22 horas: Hombres de verdad. EE. UU. Aventura. Hay. 14 años.

CINE ESPAÑA, 14, 16.15, 19 y 22 horas: Calle mayor, (española), drama, mayores de 18 años.

DANTE, J. Washington 26. (494359).— 19 y 22 horas: El ojo del diablo. Not. y agregados. Mayores de 18 años.

DUCAL, Agustinas 817, (35375).— 15, 18.45 y 22.15 horas: El gatopardo. Not. May. de 14. EE. UU. Drama.

EGAÑA, Plaza Egaña, (471026).— 19 y 22 horas: Himno de batalla. EE. UU. Acción. Men.

EL GOLF, Apoquindo 614, (480046).— 19.15 y 22.15 horas: Hombre de verdad. EE. UU. Aventuras. Mayores de 14 años.

GRAN PALACE, Huérfanos 1176 (60082).— 15, 18.45 y 22.15 horas: 55 días en Pekín. Not. y Agregados. Mayores y Menores.

HUERFANOS, Huérfanos 930, (33555).— 15.15, 19 y 22 horas: Una voz en la sombra, EE. UU., comedia, mayores y menores.

IMPERIO, Estado 235 (397960).— 14, 16.30, 19.15 y 22.15 horas; El Sucesso. Italiana. Drama. Mayores de 18 años.

KING, Huérfanos 846, (32838).— 15.15, 19 y 22: Los años locos. Documental. Francesa. Mayores de 14.

LAS CONDES, Noruega 6316, (84067).— 19.15 y 22.15 horas: El día y la hora. Not. y agregados. USA. Drama. (Mayores de 14 años).

LA LILAS, J. de Dios Vial 1299, (43116).— 18.45 y 22.15 horas: Los puentes del infierno. Inglesa. Acción. Menores.

LIDO, Huérfanos 680, (34366).— 15.30, 19 y 22 horas: Mujeres del mundo. Italiana. Mayores de 21 años.

LO CASTILLO, Vitacura 2284 (481981).— 18, 19.45 y 22.15 horas: El premio. (Estados Unidos, comedia, mayores de 14 años.

METRO, Bandera 137, (83361).— 15, 19 y 22 horas: El premio. Mayores de 14 años.

ORIENTE, Pedro de Valdivia 899 (41345).— 19.15 y 22.15 horas: Una voz en las sombras. EE. UU. Mayores y menores.

PACIFICO, Huérfanos 1147, (62921).— 14, 16, 19 y 22 horas: Préstame tu llave. Inglesa. Mayores de 21 años. Tecnicolor.

PEDRO DE VALDIVIA, Pedro de Valdivia 1713 (43948).— 18.30 y 22 horas: El Sucesso. Italiana. Drama. 18 años.

REX, Huérfanos 735 (31144-31144). — 15, 19 y 22 horas: El hombre del clavel verde. Mayo.

REGINA, Vicuña Mackenna 624 (36097).— 19 y 22 horas: Detective con faldas. Inglesa. Comica. Men.

SANTA LUCIA, Av. B. O'Higgins 615 (34718).— 14.30, 18.30 y 22 hrs.: La conquista del oeste.

WINDSOR, Moneda 1025 (89761). —15, 18.45 y 22.15 horas; El gatopardo. Not. Mayores de 14 años.

ROTATIVOS

ALAMEDA, Av. B. O'Higgins 2987, (91394).— Rot. desde las 13 horas: Los inconquistables, Proa al sol, Herencia sagrada.

ALCAZAR, Brasil 373 (80122). — Desde las 13 horas: La vida en broma. Después de mí el diluvio. Amantes por una noche.

ALESSANDRI, Av. B. O'Higgins 2879 (96848).— Rot. desde las 14 horas: La campana delatora. Los hijos del diablo. El barón gitano.

ALHAMBRA, San Pablo 4160 (96527). — Rot. desde las 14 horas: Ursus en el valle de los leones. El hombre atómico. El hijo de Spartacus.

ANDES, Irarrázaval 435 (43811). — Rot. Desde las 14 horas: Mujeres en su vida, Mercado de amor, 20 kilos de lios.

AVENIDA MATTA, Av. Matta 618, (31455).— Descanso del personal.

BAQUEDANO, Plaza Italia 073 (31787).— Rot. Desde las 11 horas: Tambores en Africa. Siete gladiadores. Los jóvenes intrépidos.

BLANCO ENCALADA, Blanco Encalada 2820 (91787).— Descanso del personal.

CAPRI, Monjitas 825, (392414).— Rot. desde las 13 horas: Divorcio a la italiana. Los cañones de Navarone.

CARRERA, Av. B. O'Higgins 2151, (86685).— Rot. Desde las 14 horas: La lista de Adrián Messenger. Cara a la muerte. Por amor y por dinero.

NILO, Monjitas 879 (392078).— 14 hrs.: Para nosotros no hay adiós.

CERVANTES, Matías Cousiño 134 (381894).— Desde las 11 horas: Acorralado. Francesa. Drama. Mayores de 15 años.

CINELANDIA, Puente 540 (67532) — Rot. Desde las 13 horas: Mi revólver es mi ley. El príncipe negro.

CITY, Agustinas 1022, (66687).— Rotativo. Cinco tumbas. Not. Mayores de 14 años.

COLON, San Pablo 3001 (90377). — Rotativo desde las 13 horas: Aguilas al acecho. La venganza diabólica. Atila frente a Roma.

CONTINENTAL, Plaza Bulnes 41, (60735).— Rot. Desde las 14 horas: El jeque rojo. Italiana. Aventuras. Menores.

CHILE, Recoleta 2104 (372566). — Cuidado profesora. Las diabluras de abuelita. Motín de carga humana. Circuito infernal.

EL SALTO, El Salto 3130 (373334). —Rotativo de 14 horas: La larga noche del 43. Pizarras de sangre. El gran ataco y La mordida del gorila.

ESMERALDA, San Diego N.o 1035 (64193). — Rot. desde las 14 horas: Su consigna era el valor. Damón y Pitias. Pasto de sangre.

FLORIDA, Estado 226 (34289).— Rotativo desde las 14 horas: Los reyes del sol, EE. UU., aventuras, mayores y menores.

GRAN AVENIDA, Gran Avenida 4830 (52163). — Rot. Desde las 14 horas: Hércules sin cadenas. David y Goliath.

HOLLYWOOD, Irarrázaval 2900 (42389).— Rotativo desde las 14 horas: La ciudadela de los Robinson. Norman el amante. Tras la cortina.

HUELEN, Huérfanos 979 (31608). —Desde las 11 horas: Las píldoras del amor y Juicio en las nubes. (Italiana, Alemana. Comedia. Drama. Mayores 21 años).

IMPERIAL, San Diego 1344 (51112). —Descanso del personal.

ITALIA, Bilbao 473 (41883). — Desde las 14.30 horas: El mundo de noche. Crimen a las siete. El príncipe violento.

LAUTARO, Carmen Mena 602. — Desde las 15 horas: El puente. Un tiro en la noche.

LIBERTAD, Aven. Vivaceta 1564 (361627).— Desde las 14 horas, ¿Qué pasó con Baby Jane? La pandilla de cara cortada. Un pueblo amistoso.

LIRA, Pintor Ciccarelli 293 (32181). Desde las 14 horas: De golpe en golpe. La vida en broma. Heroes a la fuerza.

LO FRANCO, Carrascal 4604 (92705).— Descanso del personal.

MADRID, Chacabuco 32-C (93657). — Rotativo desde las 13 horas: La noche llama al deseo. Esplendor en la hierba. Un verano de amor.

MAIPO, San Pablo 4251 (95050).— Rotativo desde las 14 horas: La lista de Adrián Messenger. El gran impostor. Por amor y por dinero.

MARCONI, Manuel Montt 632 (42867).— Rotativo desde las 14 horas: Flor de Loto. La fragata infernal. La mansión siniestra.

MAYO, Monjitas 879 (391201). — Rotativo desde las 11 horas: Los desconocidos de siempre. El farsante. Sinopsis.

MINERVA, San Pablo 2230 (91464). — Rotativo desde las 13 horas: Tres rostros para el miedo. Enigma entre cenizas. Nikki el perro salvaje.

MISTRAL, San Diego 279 (63994). — Rotativo desde las 13 horas: Aunque me cueste la vida. La jungla de cemento. Duelo en Sandoval.

MODERNO, Gran Avenida 6544 (253, La Cisterna).— Los secuestradores. Lazarella. Los azules.

MONACO, Arturo Prat 715 (382845) —Rot. desde las 13 horas: La noche llama al deseo. Esplendor en la hierba. Un verano de amor.

MONUMENTAL, Avenida Bernardo O'Higgins 3943 (91555).—Desde las 14 horas: Monstruos en la noche. El cuervo. La casa embrujada.

NACIONAL, Independencia 801, (370594).— Rot. desde la 1 P. M.— Al este del paraíso. El F. B. I. en acción. Los amores de Mesalina.

NORMANDIE, Avenida Bernardo O'Higgins 139 (392749).— Des. de las 14 horas: Cualquiera puede ganar. Lo que la tierra hereda. May. 14 años.

NOVEDADES, Cueto 257 (81904). — 15 horas: Los cañones de Navarone. Su mejor enemigo.

O'HIGGINS, San Pablo 2285 (86928). — 14 horas: Por amor y por dinero. La lista de Adrián Messenger. El gran impostor.

PALACE OVALLE, Iquique 6698.— Rififf entre las mujeres. Asesinato S. A. Pueblito.

PALMERAS, Pedro de Valdivia 5021. — No hay función.

PORTUGAL, Diez de Julio 252 (34816).— Rotativo desde las 14 horas: Asesino enmascarado. Congo vivo. Prófugo de su pasado.

PRAT, San Diego 2117 (50754).— Rotativo desde las 13 horas: Ursus en el valle de los leones. Viaje hacia el fondo del mar. La sombra del gato. Unión Pacífico.

REAL, Compañía 1040 (65555).— Rot. de 11 A.M.— Lawrence de Arabia (EE. UU.). Histórico, 14 años. Agregados.

RECOLETA, Recoleta 597 (573133) Desde las 13 horas: Los muertos no sueñan. Hatari. Agárrame si puedes.

REPUBLICA, República 239 (93613). — 13 hrs.: Mujeres en la noche. Palabras al viento. La usurpadora. Cien años de fútbol mundial.

RIO, Monjitas 743 (33550). — Rot. Desde las 11 horas; Mi dulce Geisha. Viaje hacia la medianoche.

RITZ, San Antonio 50 (380613).— Rot. desde las 11 horas: La vida de un pecador. Juventud, sexo y pecado. May. 21 años.

RIVIERA, Diagonal Cervantes 803 (36093).— Rot. Desde las 13 horas: Las diabólicas. Cadicia.

ROMA, San Diego 236, (67255).— Rot. desde las 14 horas: La lista de Adrián Messenger. Cara a la muerte. Por amor y por dinero.

ROXY, Huérfanos 1055 (80809). — Rotativo desde las 11 horas: El caballero audaz. EE. UU. Aventuras. Mayores de 14 años.

SAN ANTONIO, San Antonio 258 (33665).— 11 hrs.: Amores clandestinos. Noticiarios.

SAN DIEGO, San Diego 612 (81098). — 14 hrs.: Los hermanos Corsos. El rey Pelé. Menores.

SAN MARTIN, Av. B. O'Higgins 776 (35357).— Rot. Desde las 11 horas: Mi revólver es mi ley. El príncipe negro.

SAN MIGUEL, Euclides 1202. (51267).— Desde las 14 horas: Asesinos de la lucha libre. La venganza de la sombra. Que padre tan padre. Héroes a la fuerza.

SANTA FE, San Diego 1950 (55103) 14 horas: Asesinato a 45 P. M. Un septiembre horrascoso. Alakazán, el mago.

SANTA ROSA, Santa Rosa 3890 (50965).— Los valientes no mueren. El gorila al asalto. Cohetes del diablo.

SANTIAGO, Merced 829, (32888). — Rot. Desde las 13.15 horas: Acosada. Mayores de 21 años.

SAO PAULO, Merced 772, (397946).— Rot. Desde las 11 horas: Adiós ídolo mío. Comedia. Mayores y menores. EE. UU.

SEPTIEMBRE, San Dionisio 2368 (94321).— Desde las 14 horas: Asesino enmascarado. Congo vivo. Prófugo de su pasado. Sinopsis.

SUR, San Diego 935 (61524). — 13 hrs.: Los inconquistables. Proa al sol. Herencia sagrada.

TIVOLI, Huérfanos 757 (30611).— 11 hrs.: Melodía inmortal. Ritmo embrujador. Not. y agregados.

TOESCA, Huérfanos 1313 (63289). —Desde las 11 horas: Fedra. Poseídos por el amor.

VALENCIA, Independencia 2199 (370288).— Rot. desde las 14 horas: Los muertos no sueñan. Hatari. Agárreme si puedes.

VENECIA, Castro 159 (89136). — Rot. desde las 15 hrs.: Que nadie escriba mi epitafio. Mujeres, pieles y ladrones. La bestia electrónica.

VERDI, Pedro de Valdivia 5273 (499704).— Rot. desde las 14 horas: Por querer a una mujer. Pecado de amor.

VICTORIA, Huérfanos 827 (30021) —Rot. desde las 13.15 horas: Universo de noche. May. de 21 años.

YORK, Ahumada 166 (66687) — Rotativo: Il Sorpasso. Not Mayores de 21 años.

CINES COMUNALES

AVENIDA (Buin).— Desde las 15 horas: Un rayito de sol. Fray escoba.

CERVANTES (San Antonio).— Desde las 14.30 horas: El caserón misterioso. Las modelos.

MAIPU, 5 de Abril 19 (571536), Maipú.— Rot. desde las 17 horas: Prófugo de su pasado. Los puentes de Toko-Ry. El aviador fenómeno.

MUNICIPAL (San Bernardo).— 14.30, 18 y 21.15 horas: Irma, la dulce. Not. y agregados.

NACIONAL (Puente Alto).— Rot. desde las 14 horas: Diablos del aire. Ladrones de niños. La momia.

PLAZA (Puente Alto).— Rot. desde las 14 horas: Asesino secreto. Congo vivo.

SANTIAGO (San Bernardo).— Rot. desde las 14 horas: Los amantes deben aprender. La llamada fatal. May. de 18 años.

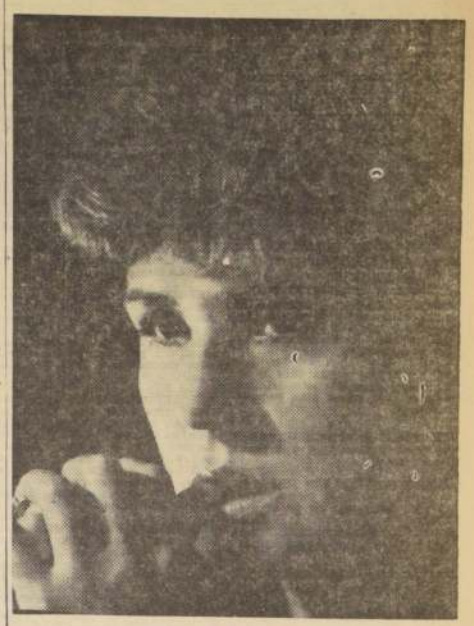

ROSITA QUINTANA

Rosita Quintana Llegará el Domingo Para Actuar en el "Burócrata González"

Tendrá amable reunión con periodistas que la han ayudado en su carrera.

Al mediodía del próximo domingo deberá arribar a Los Cerrillos, Rosita Quintana, la destacada y popular actriz del cine mejicano que goza de enorme popularidad en el cine de habla hispana.

Rosita viene a tomar parte en "El Burócrata González", la cinta que está dirigiendo Tito Davison y que es producida por Guillermo Carter, gerente de Películas Mejicanas en Chile. En la citada producción toman parte más de una veintena de destacadas figuras del teatro nacional, algunos de los cuales debutan en el arte del celuloide. Cabe mencionar los nombres de Manolo González, Gabriel Araya, Lucho Silva "el Perla grande", Elena Moreno, Jorge Boudón, Mireya Véliz, Jorge Sallorenzo, Esmeralda Roy, Emilio Gaete, Sussy Vecki, Andrés Gallo, Kanda Jaque, Roberto Parada y varios otros.

REUNION CON LA PRENSA

Desde Buenos Aires, Rosita Quintana ha hecho saber que desea saludar y conversar con sus amigos periodistas, el día lunes en la tarde. En principio se ha fijado como horario, las 18.30, y el sitio de reunión, calle París 803, las oficinas de Películas Mejicanas.

Rosita ha hecho especial hincapié en esta reunión, pues desea sinceramente departir unos momentos con la prensa que la ayudó en los comienzos de su carrera artística.

POCO TIEMPO EN CHILE

Contadas serán las horas que pase junto a nosotros Rosita Quintana. Estará el tiempo suficiente como para quedar inmortalizada, una vez más, en otra película, pero con la diferencia que ésta es la primera que filma por estos lados.

En "El Burócrata González", veremos a Rosita cantar varios sentidos temas entre los que se contará "El Brindis", humorísticas coplas originales de Ariel Arancibia y Vicente Bianchi. Esta canción servirá para ver un original duelo entre ella y Manolo González.

"CUCO" SANCHEZ

En Punta Arenas se encuentra "Cuco" Sánchez, otra de las grandes figuras que están tomando parte en la película ya mencionada. El cantante regresará el 27 para seguir a México el día 28.

CRECIENTE INTERES PUBLICO ANTE EL FESTIVAL-HOMENAJE DEL DOMINGO 26 EN EL "CAUPOLICAN", ENTREGA A PALMENIA PIZARRO DEL DISCO DE ORO PHILIPS 1964. CANTARA PARA SU PUEBLO.

Cual un reguero de pólvora va extendiéndose el interés y entusiasmo en todos los ambientes capitalinos, ante el gran festival-homenaje a la cantante sanfelipeña PALMENIA PIZARRO, a realizarse el DOMINGO 26, en vermut 6.40 y noche 9.40, en el querido y confortable TEATRO CAUPOLICAN.

Y el festival se realiza en base a la entrega del DISCO DE ORO PHILIPS 1964, ganado en buena lid por Palmenia. Este alto galardón se otorga, según la voz de las cifras estadísticas, al artista que marca el más alto record disquero en Chile.

Ella, la cantante de "Amarga experiencia", "Mi pobreza", "Desprecio", "Vuelve pronto", "Siempre sola", "Olvídate de mí", "Morir amando", el domingo 26 en el "Caupolican" CANTARA PARA SU PUEBLO.

Y el pueblo santiaguino, que en las canciones de Palmenia encuentra siempre un lenitivo a sus inquietudes y quebrantos, formará filas en torno de la morenita de los valles de San Felipe.

Creciente interés ante el gran espectáculo. Todo es promisorio de un gran éxito.

Y el programa registra, como UN GRAN MOSAICO ARTISTICO, la aportación extraordinaria de dos figuras estelares: el cantante nortino LUCIANO GALLEGUILLOS, auténtico ídolo nacional forjado en honestas e intensas campañas de superación, y el argentino FREDDY NELSON, cantante colérico de Radio Belgrano de Buenos Aires.

Freddy debe llegar mañana a Los Cerrillos, en Jet-Panagra, a intervenir expresamente en el gran show dominical del "Caupolican".

Y también actuarán: "Pera Madura" Sergio Inostroza, Tina Vilches, juvenil cantante, nueva revelación de RCA Victor; Oscar Arriagada y sus esqueletos electrónicos; Los Dollares, dúo colérico musical; graciosos Firulete-El Pollito y "Pa'trás, pa'elante" (chispeante e ingenioso, superándose cada día más y más); la orquesta espectáculo "Los Peniques" con su cantante Pachuco; Edith Angélica, la nueva voz sentimental ("Amar y ser Amada"); fonomímico cómico Servando Palitos y "Los Locos del Ritmo", grupo colérico de ocho fonomímicos juntos que son "un arrebato" en el escenario luminoso del "Caupolican".

Los boletos numerados conviene adquirirlos hoy anticipadamente (evitarse dolosas reventas); Eº 2 platea baja numerada incluidos impuestos, Eº 1 balcón-anfiteatro generales 2.o piso y 700 pesos galerías.

¡PALMENIA CANTA PARA SU PUEBLO!

Y el pueblo nunca se equivoca. El domingo 26, la notable gran artista que es PALMENIA, se anotará merecido "Caupolicanazo", porque interpreta con corazón lo que el pueblo sufre, ahora y anhela en su "hambre y sed de justicia", haciéndolo con corazón y a gran voz.

DIRECCION GENERAL DE LOS SERVICIOS DE LA ARMADA

Propuesta Pública Nº 2.119

Llámase la atención del comercio en general a esta Propuesta Pública que está solicitando la Armada por artículos de Maniobras, puestos en el CENTRO DE ABASTECIMIENTO DE VALPARAISO, como sigue:

CADENILLA DE ACERO FUNDIDO, GRAMPAS DE FIERRO GALVANIZADO, BOYARINES, GRILLETES, JARCIA DE MANILA, PIOLA DE ALGODON TRENZADO, ANCLOTES DE ACERO FUNDIDO, CUADERNALES, ACOLLADORES, SALVAVIDAS CIRCULARES, etc.

Esta Propuesta se abrirá en el Departamento de Adquisiciones de la Dirección General de los Servicios de la Armada, el VIERNES 29 DE MAYO DE 1964, a las 16 horas.

Los formularios respectivos pueden solicitarse, en Valparaíso, calle Prat 620, 2.o piso, y en Santiago, Comandancia en Jefe de la Armada, edificio del Ministerio de Defensa Nacional, 7.o piso.

EL DIRECTOR GENERAL DE LOS SERVICIOS DE LA ARMADA

FUERZA AEREA DE CHILE
COMANDANCIA EN JEFE
COMANDO DEL MATERIAL

Propuesta Pública Nº 7 "A"

MATERIALES DE IMPRENTA

Se llama a propuesta pública por adquisición de: papeles, cartones, cartulinas, manilas, cáñamos, cuero, cola, esterilla para encuadernación, hilos, capitel, huinchas, kaky para encuadernación, tinta, etc.

Bases y demás antecedentes relacionados con esta propuesta pueden solicitarse en el Departamento de Adquisiciones y Finanzas, Subdepartamento de Adquisiciones en el País (Ministerio de Defensa Nacional, 2.o piso, oficina B-57), de lunes a viernes, de 9 a 12 y de 15 a 18 horas.

Se advierte que sólo se entregarán bases y antecedentes a los interesados que presenten documentos que los acrediten como fabricantes o representantes autorizados de firmas solventes.

La propuesta será abierta el día 22 de mayo de 1964, a las 16 horas, en la oficina del 2.o Comandante del Material (Ministerio de Defensa Nacional, oficina B-27).

EL COMANDANTE DEL MATERIAL

FUERZA AEREA DE CHILE
DIRECCION DE AERONAUTICA

PROPUESTA PUBLICA Nº 3

Llámase a PROPUESTA PUBLICA para proveer a la Dirección de Aeronáutica de 46.500 metros de cables conductores de diferentes tipos.

Se advierte que sólo se entregarán bases y antecedentes a firmas especialistas, durante los días 27 y 28 de abril de 1964, de 15 a 18 horas, en el Departamento de Adquisiciones, Galería Antonio Varas número 1128, oficina 602.

Las propuestas se abrirán en la oficina N.o 602, el día 4 de mayo de 1964, a las 10 horas.

EL DIRECTOR.

Vuelve la Dama Blanca

El 1.o de mayo debuta en Radio Prat, Bena Barrios, o La Dama Blanca, como fue bautizada por un reo de la cárcel de Antofagasta, debido a su afán de ayudar a los pobres y a los enfermos. Después de residir 19 años en Antofagasta, donde fue regidora durante 7 años, Bena Barrios iniciará una audición titulada "Mundo de la Mujer" donde continuará su labor social de ayuda. Acaba de realizar tres fotonovelas y está trabajando en Radio Portales en el programa "¿Quien tiene la razón?". Las dueñas de casa podrán escucharla diariamente de lunes a viernes, de 14.30 a 15.30 horas.

VILLALBA FIERRO

A PRAT 1524 TEL. 54652

FIERRO REDONDO CONSTRUCCION

3/8	$ 450
1/2	440
5/8	430

PLANCHA ZINC-CAP

N.o		
28 x 2.00 mts. x	$	5.300
28 x 2.50 mts. x		6.600
26 x 2.00 mts. x		5.900
26 x 2.50 mts. x		7.150
26 x 3.00 mts. x		8.600
26 x 3.50 mts. x		9.950
24 x 2.00 mts. x		6.400
24 x 2.50 mts. x		7.900
24 x 3.00 mts. x		9.500
24 x 3.50 mts. x		11.000

CANALES, BAJADAS

CABALLETES

28 x 2.00 mts. x 0.30	$ 1.980
28 x 2.00 mts. x 0.45	2.980
28 x 2.00 mts. x 0.30	2.200
26 x 2.00 mts. x 0.45	3.300

4.—ARTICULOS PARA CAMPO

CAMISAS SPORT NEBRASKA Ideal para campo, playa o ciudad. Almacenes Fábrica Nelbec, Alameda 3083 (esquina).
Z. 12

4.—AUTOMOVILES, GARAGES y VEHICULOS

MOTOCICLETAS ALEMANAS MAICO. Gobi, Bauer, M. Z. Servicio, repuestos. Entrega inmediata Facilidades Rafelowsky Hnos. Providencia 1414 y San Diego 1789
Z. 4

CURSOS DE MANEJO. ENSEÑANZA profesional. Documentos. Instituto San Cristóbal, Mac Iver 738.
Z-4 In.

9.—ARRIENDOS OFRECIDOS

HOTEL "ALBION", AHUMADA ESquina Moneda, lindas piezas agua caliente y fría. Sin pensión, E° 3. Con pensión, E° 4. Grandes rebajas para familias.
C. 30/4.

SE ARRIENDA PIEZA CON O SIN pensión a caballero sólo, teléfono. Bandera 714, tercer piso, departamento 4.
Z. 27/4

SE ARRIENDA PIEZA GUARDAR muebles. Tratar de 4 a 7 horas. Rancagua 87.
Z-24/4

ARRIENDO SITIO SIN MEJORAS, Cobchali, bus a la puerta. Tratar: en Rancagua 87, de 16 a 19 horas.
Z-24/4

9.—COMPRAVENTAS VARIAS

CALCETINES DE LANA PEINADA. Soquetes stretch. Dos pares, 2.000 García Reyes 428.
A. 26/4

VENDO 2.000 BOLSAS CEMENtera en calle Valparaíso N.o 317, Buzeta.
Z. 24/4.

14.—ESTATUTOS y LEGALES

DISTRIBUIDORA INDUSTRIAL Y Agrícola del Sur S. A. Dinesur. Para los efectos del pago del dividendo acordado en la Junta Ordinaria de Accionistas del 9 de abril de 1964, el Registro de Accionistas permanecerá cerrado entre los días 27 y 30 de abril 1964 ambas fechas inclusive. Se procederá a pagar la cantidad de E° 0,014 por acción desde el lunes 27 del corriente en las oficinas de la sociedad, San Antonio 7016
A 24/14

EN AUTOS SOBRE POSESION efectiva María Hernández Rosas, se dictó siguiente resolución: Temuco Alto, cinco diciembre mil novecientos sesenta y tres: VISTOS: Con el mérito de autos, lo informado por Impuestos Internos y con los documentos acompañados en que consta que el verdadero nombre de la heredera Aleyna Lourdes Zapata Hernández es Elvina de Lourdes Zapata Hernández, se modifica el auto de posesión efectiva de fs. 11, en el sentido que el verdadero nombre de la heredera mencionada es Elvina de Lourdes Zapata Hernández. Se modifica además, en el sentido de que el nombre del heredero Emilio Amado Hernández Zapata, es Emilio Amado Zapata Hernández. — Téngase el presente auto como parte integrante del de fs. 11.
A 25/14

QUIEBRA. PRIMER JUZGADO Civil de Mayor Cuantía de Santiago. Por resolución de fecha 20 de julio de 1963, el Primer Juzgado Civil de Mayor Cuantía de Santiago declaró la quiebra de don Carlos Simke Hidalgo, comerciante, domiciliado en Llay-Llay, calle Balmaceda N.o 179. Las personas que tengan bienes o papeles pertenecientes al fallido deben entregarlos dentro del tercero día al Síndico de Santiago, bajo pena ser tenidos por encubridores o cómplices de la quiebra. Adviértese al público que no debe hacer pagos ni entregar mercaderías al fallido, bajo pena de nulidad de los mismos. Los acreedores residentes en Chile deben verificar sus créditos y preferencias dentro de 30 días, bajo apercibimiento legal. Las notificaciones por avisos se harán en el diario "La Nación". El Secretario.
C 22, 24, 25, 27, 28/14

QUIEBRA. GUILLERMINA BRAvo Campusano. Tercer Juzgado Civil de Mayor Cuantía tuvo por agregado inventario en esta quiebra con fecha 20 de abril de 1964.
C 25/14

QUIEBRA EUGENIO SANCHEZ Gonzalez. Quinto Juzgado Civil de Mayor Cuantía. Por resolución de fecha 2 de marzo de 1964, el Quinto Juzgado Civil de Mayor Cuantía de Santiago, tuvo por acompañada nómina créditos y preferencias reconocidos, declarando siguientes créditos: Valistas reconocidos, Javier Marchant Montelve, E° 2.046,24; Valistas Impugnados: René Taveno Vento, E° 498,55. Preferentes Reconocidos: Constantino Medel Sanal, E° 674,34; Preferentes Impugnados: No hubo. El Secretario.
C. 25/14

POR RESOLUCION DE FECHA 18 de abril de 1964, el Segundo Juzgado Civil de Mayor Cuantía de Santiago, en el expediente N.o 44008, "Flores con Flores", citó la audiencia del 6 de mayo de 1964, a las 15.30 horas, para oír a los parientes de Santiago Enrique y Leonor Antonia Flores Gonzáles, en la gestión de nombramiento de curadores.
Z. 25/14

TERCER JUZGADO CIVIL MAYOR Cuantía.— Sentencia treinta diciembre 1963, ejecutoriada, declaró en interdicción definitiva, por causa demencia a don Tulio Levi Castelant, industrial. Clínica Santa María, pieza 314.— Fernández-Resemal, Subrogante.— Autos número 1934-63. Dresner con Levi.
A. 25/14.

QUINTO JUZGADO CIVIL CONCEdió posesión efectiva herencia Ernesto Roldán Lütjen a Carmen María Isabel y Alicia María Amalia Roldán Porter. Inventario solemne practicaré 27 actual, 15 horas.— Secretario.
A 25/14.

HABIENDOSE EXTRAVIADO LIbreta CORVI N.o 2102, perteneciente Enriqueta López Valenzuela, queda nula por aviso correspondiente.
A. 26/14

PRIMER JUZGADO CIVIL MAyor Cuantía. concedió posesión efectiva herencia intestada quedada fallecimiento de Margarita Echeverría Valenzuela a su cónyuge Efraín Miranda Romero, sin perjuicio otros derechos como cónyuge sobreviviente. — Secretario.
Z. 24, 25 y 27/14.

SEGUNDO JUZGADO CIVIL MAyor Cuantía concedió posesión efectiva herencia intestada, quedada al fallecimiento de don Ignacio Ferrada Cerda a sus hijos: Bricida, Ema Luz y María Nieves Ferrada Díaz y a sus nietos: Juan Enrique, José Javier, Blanca Ester y Ana Luisa Ferrada Lagos.— Secretario
Z. 24, 25 y 27/14.

QUIEBRA: SOCIEDAD WEDEles, Balmaceda, Mathieu y Cía.— Cuarto Juzgado Civil de Mayor Cuantía tuvo por agregada ampliación de inventario en esta quiebra con fecha 20 de abril de 1964.
C. 24/25/27/14.

FERNANDO OLIVA MICHON. — Tercer Juzgado Civil, resolución 17 de abril de 1964, tuvo por ampliada nómina créditos reconocidos con los siguientes créditos: Manuel Cohen Recepter, E° 1.000,20, e Irma Zottele Clark, E° 1.000; ambos valistas.— Secretario.
C. 24/25/27/14.

14.—ESTATUTOS y LEGALES

QUIEBRA GUILLERMINA BRAvo Campusano.— Tercer Juzgado Civil de Mayor Cuantía de Santiago. Resolución 19 de noviembre de 1963, declaró en quiebra a doña Guillermina Bravo Campusano, comerciante, domiciliada en San Isidro N.o 42, de esta ciudad. Quienes tengan bienes o papeles pertenecientes a la fallida deben entregarlos dentro tercero día al Síndico, bajo pena de ser considerada encubridores o cómplices de la quiebra. Adviértese público no debe pagar ni entregar mercaderías a la fallida, bajo pena nulidad de los mismos. Acreedores residentes en Chile deben verificar sus créditos y preferencias dentro de 30 días, bajo apercibimiento legal. Las notificaciones por avisos se harán en el diario "La Nación". — Secretario.
C. 18, 20, 21, 22, 23/14

RESOLUCION PRIMER JUZGADO Civil, quince abril 1964, concedió posesión efectiva herencia intestada de Fausto Mondaca Vera e hija Nora Liliana Mondaca González, sin perjuicio derechos cónyuge sobreviviente Olga González Aguirre.
A. 24/14.

RESOLUCION PRIMER JUZGADO Civil, trece abril 1964, concedió posesión efectiva herencia intestada de Manuel Lula Enrique Vergara Cabello, a Sara Hortensia Petronila Vergara Cabello. Practicaré inventario solemne bienes causante veinticinco abril, diez horas, en mi oficina, Bandera 342. Secretario.
A. 24/14.

RESOLUCION PRIMER JUZGADO Civil, veinte abril 1964, concedió posesión efectiva herencia testada de Enrique Delchier Miranda, a Carlos Alberto Delchier Zuvic y Raquel María Zuvic, como herederos testamentarios. Practicaré inventario solemne bienes causante veinticinco abril, diez horas en mi oficina, Bandera 342. Secretario.
A. 24/14.

QUINTO JUZGADO CIVIL CONcedió posesión efectiva herencia Víctor Héctor René Gómez Guzmán e Dunia Adela y Víctor René Gómez Norambuena, sin perjuicio derechos cónyuge Dunia del Carmen Norambuena González. Inventario solemne practicaré 25 actual, 10 horas. Secretario.
A. 24/14.

QUINTO JUZGADO CIVIL CONcedió posesión efectiva herencia Juan Francisco Aguayo Sáez a José Gustavo y Sara Maudslina Aguayo González, sin perjuicio derechos cónyuge Maudslina González Quiroz. Inventario solemne practicaré 25 actual, 10 horas. Secretario.
A. 24/14.

NOTIFICACION.— CUARTO JUZgado Civil Mayor Cuantía Santiago, expediente 167.022, "Aravena con Rojas". Interdicción, por resolución de 26 marzo 1964, decretó interdicción provisoria por demencia a don Manuel Rojas González, agricultor, San Pablo 1456, designando curador interino a su cónyuge doña Flor Irene Aravena Aravena. Secretario.
A. 24/14

TERCER JUZGADO CIVIL MAyor Cuantía. Remate. Audiencia quince mayo 1964, quince y media horas, se rematará propiedad calle Manzano 774, Santiago, inscrita Fojas 12.876 N.o 15.606. Conservador Propiedades, año 1961, embargada autos Ejecutivos "Jadue Seguebre Juan Jorge con Aravena Aravena Luis Enrique. Mínimum será E° 2.020,66 (2/3 avalúo). Boleta o cheque contado. Demás bases y antecedentes en Secretaría. Homero Retamal. Subrogante.
A. 25/14.

POR RESOLUCION 16 DE MARzo 1964, del Tercer Juzgado Civil Mayor Cuantía, se ha reconocido dominio propiedad denominada Lo Diego, Hijuela 283, Caleu, Tiltil, y ordenado inscripción nombre de doña Rosalba Salinas Astorga.
A. 24/25/27/14.

PROPOSICIONES DE CONVENIO Ortúzar Montes, Raúl.— Cuarto Juzgado Civil Mayor Cuantía Santiago, por resolución 17 abril 1964 tuvo por verificado crédito Banco Español Chile, sociedad anónima comercial, representado por su Gerente General don Arturo Valdivia Muro, ambos domiciliados Agustinas 920, ascendente a la cantidad de E° 1.196,99 correspondiente a capital, intereses y costas, fijados por Juzgado Letras Mayor Cuantía Curicó juicio caratulado "Banco Español Chile con Ortúzar Montes Raúl", sexto minuto adjunta verificación.— Secretario.
A. 24, 25, 27/14

QUINTO JUZGADO CIVIL.— Tuvo por verificado crédito de Sociedad Protección Mutua de Empleados de Caja y Bancos de Chile por E° 1.839,10 proveyéndose saldo insoluto arriendos y costas, reducido a E° 3.943,10, según resolución 29 presente. Quiebra Graciela Iribarren.— Secretario.
A. 24, 25, 27/14

RESOLUCION PRIMER JUZGADO Civil, veinte abril 1964, concedió posesión efectiva herencia intestada de Jusina Rosa Pinto Mora, a cónyuge sobreviviente, Roberto Santiago Pino Torres, sin perjuicio derechos como tal.
A. 24, 25, 27/14

RESOLUCION PRIMER JUZGADO Civil, veinte abril 1964, concedió posesión efectiva herencia testada de Enrique Delchier Miranda, a hijo Carlos Alberto Delchier Zuvic y cónyuge sobreviviente, Raquel María Zuvic, sin perjuicio derechos como tal. Practicaré inventario solemne bienes causante veinticinco abril, quince horas, en mi oficina, Bandera 342.— Secretario.
A. 24, 25, 27/14

RESOLUCION PRIMER JUZGADO Civil, veinte abril 1964, concedió posesión efectiva herencia intestada de Isaac Ventura Squinzal, a cónyuge sobreviviente, Linda Melalón Arochas, sin perjuicio derechos como tal.
A. 24, 25, 27/14

RESOLUCION PRIMER JUZGAdo Civil, veintiuno abril 1964, concedió posesión efectiva herencia intestada de Blanca Cavada Koel, a hijo adoptivo Jorge Patricio Lerpendi Cavada. Tramítase conformidad artículos 40 al 44, Ley N.o 5.427.
A. 25/14

QUINTO JUZGADO CIVIL CONcedió posesión efectiva herencia Juan de Dios Cirilo Vallejo a Lidia Amalia, María Candelaria, Eugenia Victoria, Violeta del Carmen y Rafael Vallejo Benítez, sin perjuicio derechos cónyuge Jesús Domitrio Benítez Mena. Inventario solemne practicaré 25 actual, 15 horas.— Secretario.
A. 24/14

QUINTO JUZGADO CIVIL CONcedió posesión efectiva herencia Albino Ester Vilchez Negrete a Inés del Perpetuo Socorro, Ana Luisa, Nicolás Arturo, Carlos Francisco Javier, Julio Augusto, Emilio Eduardo, Alfonso María Liborio, María Raquel Hortencia, Gustavo de Jesús, Jorge Roberto de Jesús y Orlando Ignacio de Jesús Vilches Negrete. —Secretario.
A. 24, 25, 27/14

EN SANTIAGO A 20 DE ABRIL de 1964, a las 18.30 horas, en Agustinas 1137, en presencia de los Inspectores del Trabajo, señora Mireya Arancena Riquelme y Arbitrador Laura Quinteros Labraña, se llevó a efecto la renovación del directorio del Sindicato Profesional de Empleados Particulares de la Organización Kappés; quedando constituido como sigue: Presidente, Juan Ramírez Cabrera; secretario, Fernando Céspedes Pérez; tesorero, Juan de los Reyes Silva; directores, Manuel González Opazo y Domingo Patricio Díaz Rivera. Se hace la presente publicación en conformidad con el artículo 378 del Código del Trabajo.
A-24/14

QUINTO JUZGADO CIVIL CONCEdió posesión efectiva herencia Blanca Lira Reyes a Patricia del Carmen Ruiz Lira.— Secretario.
A. 25/14.

GUIA PROFESIONAL

MEDICOS

Dr. ABRAHAM WAISSBLUTH
Especialidades Corazón, Pulmón, Estómago, Hígado. Rayos X. Consulta: República 68. Santiago. Teléfono 94092-455451
Atención de 16 a 19 horas.
6.6/64. GP.

Dr. ZOLTAN BERNATH
Alergia. Asma.
Pedro León Ugalde 86
Teléfono 86369.
Atención desde las 16 horas.
GP. 28/2.

DR. GASTON RAMIREZ
Piel. Manuel Rodríguez N.o 56
Fono 65878.
H.O. C. GP.

DOCTORA NAVARRETE
Señoras: Obstetricia. Ginecología. Vicuña Mackenna N.o 815
Fono 35912
G. P. 31/III

OPTICA

LENTES DE CONTACTO BAJO prescripción médica. Optica Andrés Hommersley. Bandera 183 (subterráneo). Fono, 88243. C. GP. 7.7/64.

DOCTOR JOSE FROIMOVICH
Medicina, geriatría, vejez. Avenida Holmes 377. Departamento 605. Teléfono 67176.
C. GP. 29/2

DR. HERNAN DEL PINO
Enfermedades de Niños
Rayos X.
Consulta de 14 a 16 horas. Mac-Iver 142, 2.o piso. Oficina 204. Fono 393601; Martes, Jueves y sábado.
Domicilio: Fono 496745.
Pedir hora.

ABDELKARIN DAVIS
Señoras.
Ginecología, sexología, Psiconeurosis. Consultas: 3 a 7. Huérfanos 2084.
A. GP. 27

PRACTICANTES

LUIS ALDUNATE
Practicante.
Inyecciones, Curaciones, Atención domiciliaria. Edificio Waldorf. Ahumada 131, Oficina 816
Teléfono 80828.

TRADUCTORES

BURLEIGH
Traducciones técnicas, inglés, francés — castellano; castellano, francés-inglés. 495335.
A GP. 30 IX.

ABOGADOS

SANCHEZ DEL POZO
Especialmente asuntos matrimoniales, posesiones efectivas, particiones, alimentos, rectificaciones nombres. Cobranza cheques Moneda N.o 1137. Oficina 78
Fono 80813.
H.O. C. GP.

RAQUEL KOGAN B.
Abogado
Toda clase asuntos. Compañía 1048, 8.o piso, departamento "A", Teléfono 84844. Horas: 6—8 P. M.
C. 31/GP.

EUGENIO FUGA
Abogado, asuntos criminales y tránsito.
Morandé 822, oficina 320.
Teléfono 61970.
GP. 1/XI.

ELIAS NEGHME RODRIGUEZ
Juicios civiles y comerciales. Ahumada 131. Oficina N.o 818. Teléfono 88387.
GP. 5/ V.

MATRONAS

SEÑORA PHERINY
Lord Cochrane 114.
H.O. C. GP.

DENTISTAS

DRA. JUANA ARANDA M.
Cirujano-Dentista.
Prótesis inmediata. Reparaciones, puentes, obturaciones y cirugía. Martes y jueves, de 16 a 19 horas. Lunes a viernes, de 16 a 20 horas. Hernando de Magallanes N.o 966, esquina de Avenida Colón.
GP. 31/12.

DR. DE LA CARRERA
D. D. S. Pennsylvania.
CIRUJANO DENTISTA.
Niños, Rayos X, Prótesis.
Jornada única: 9 a 5.
Huérfanos (Teatro Central.

DENTISTA RODRIGUEZ
Extracciones. Prótesis inmediatas. Coronas. Fundas. Rapidez. Compañía 1068. Oficina 1103.
GP. 30/4.

Prótesis dentales. Reparaciones inmediatas.
CLINICA DENTAL CENTRAL
Fono 85702. Edificio Teatro Plaza. Compañía 1068. Oficina N.o 1103.
GP. 30/4.

Prótesis dentales, soldaduras, reparaciones inmediatas.
CLINICA DENTAL EDWARDS
Pasaje Agustín Edwards 29, entrepiso 111. Entrada por Ahumada 312. Teléfono 67378.
GP. 30/4.

LA INFORMACION QUE UD. NECESITA

ITINERARIO TRENES

TRENES A VALPARAISO

Expresos diurnos. Salen de Mapocho a las 7.45, 10.30, 11.45 y 17.40 horas.

Expreso: Sábados, sale de Mapocho a las 16 horas.

"El Rápido", diario, excepto sábado, de Mapocho, a las 19 horas.

RED NORTE

Automotor La Calera-La Serena, sale de La Calera, jueves y domingos, a las 10 horas. Los domingos combina en La Serena con automotor a Chañaral.

Automotor La Calera-La Serena Sale de La Calera, diariamente, a las 22.30 horas. Los jueves combina en La Serena con automotor a Chañaral.

Directo La Calera-Iquique. Sale de La Calera los domingos a 10.30 horas.

Ordinario La Calera-Iquique. Sale de La Calera los jueves a las 16.30 horas

Ordinario La Calera-Iquique. Sale de La Calera los martes a las 10.30 horas.

Ordinario La Calera-Antofagasta. Sale de La Calera los sábados a las 10.30 horas.

Mixto a La Calera-Coquimbo. Sale de La Calera los lunes, miércoles y viernes.

RED SUR

"Flecha del Sur" Santiago-Puerto Montt. Sale de Alameda los jueves y domingos a las 7 horas.

Automotor Santiago-Linares, Sale de Mapocho, diariamente, a las 7.40 horas.

Ordinario Santiago-San Rosendo. Sale diariamente de Alameda a las 8 horas, con combinación a Talcahuano y Temuco.

Ordinario Santiago-Pichilemu Sale de Alameda, diariamente, a las 8.30 horas.

"El Penquista". Santiago-Concepción. Sale de Alameda, lunes, miércoles y viernes, a las 10 horas, con combinación a Temuco.

Automotor Santiago-Talca. Sale de Mapocho, diariamente, a las 13.45 horas.

Ordinario Santiago-Talca. Sale de Alameda, diariamente, a las 14 horas.

Ordinario Santiago-Curicó. Sale de Alameda, diariamente, a las 16.30 horas.

Automotor Santiago-Talca. Sale de Mapocho, diariamente, a las 19.30 horas.

"Flecha Nocturno" Santiago-Puerto Montt. Sale de Alameda los martes y viernes a las 20.40 horas.

"El Valdiviano" Santiago-Valdivia. Sale de Alameda, diariamente, a las 21 horas, con combinación a Puerto Montt.

"El Nocturno" Santiago-Concepción. Sale de Alameda, diariamente a las 19.30 horas.

SANTORAL

Hoy: Fidel.
Mañana: Marcos.

ITINERARIO AVIONES

INTERNACIONALES

VIERNES

8 horas. Vuelo 201 DC-6B. Sale a Antofagasta.
9.30 horas. Vuelo 151, DC-6B. Sale a Buenos Aires.
18.15 horas. Vuelo 160, DC-6B. Sale a Lima, Panamá y Miami.
17.30 horas. Vuelo 100, DC-6B. Llega de Mendoza.
8.05 horas. Vuelo 151, DC-6B. Llega de Lima, Panamá y Miami.
17.30 horas. Vuelo 150, DC-6B. Llega de Buenos Aires.

NACIONALES

8 horas. Vuelo 340, CV-440. Sale a La Serena, Copiapó, Antofagasta, Tocopilla y Calama.
8.30 horas. Vuelo 520, DC-3. Sale a La Serena, Vallenar, Copiapó, Chañaral y Antofagasta.
9.10 horas. Vuelo 900, DC-6B Sale a Antofagasta, Iquique y Arica.
16 horas. Vuelo 902, DC-6B. Sale a Antofagasta y Arica.
Sale a Puerto Montt y Puntas horas. Vuelo 800 DC-6B. Arenas.
4.10 horas Vuelo 640, DC-3. Sale a Temuco, Valdivia, Osorno, Puerto Montt y Punta Arenas.
10 horas. Vuelo 410, CV-440. Sale a Concepción y Valdivia.
17 horas. Vuelo 600, DC-6B. Sale a Puerto Montt.
18 horas. Vuelo 200, CV-440. Sale a Concepción.
13.40 horas Vuelo 901, DC-6B. Llega de Antofagasta, Iquique y Arica.
16.40 horas. Vuelo 441, CV-440. Llega de La Serena, Copiapó, Antofagasta y Calama.
20,35 horas. Vuelo 801, DC-6B. Llega de Punta Arenas.
20.40 horas. Vuelo 641, DC-3. Llega de Temuco, Valdivia, Osorno, Puerto Montt y Cañ-tro
21 horas. Vuelo 201, CV-440. Llega de Concepción.
21 horas. Vuelo 201, CV-440. Llega de Concepción.
21.10 horas Vuelo 903, DC-6B. Llega de Antofagasta y Arica.
22.15 horas Vuelo 601, DC-6B. Llega de Puerto Montt.

LLEGADAS Y SALIDAS DE LOS AVIONES DE AEROLINEAS ARGENTINAS AL AEROPUERTO DE LOS CERRILLOS (371308 y 371056). SANTIAGO DE CHILE.

VIERNES

AR-290: Jet-Caravelle: Llegada a las 12.30 horas, de Buenos Aires Córdoba y Mendoza; con conexiones a Uruguay, Paraguay, Brasil y Europa.

AR-291: Jet-Caravelle.— Salida a las 13.30 horas a Mendoza, Córdoba y Buenos Aires; con conexiones a Uruguay, Paraguay, Brasil y Europa.

PANAGRA

Vuelo 81 llega procedente de Nueva York, a las 12.40, con escalas en Miami, Panamá y Lima. Sale a Buenos Aires a las 13.25
K. L. M.
(Cía Real Holandesa de Aviación): 398001-2-3 — 371234).
DC-8 Vuelo KL 792. Sale a las 8.35 horas, con destino a Amsterdam y escales en Buenos Aires, Montevideo, Río de Janeiro.

AUTOS A MENDOZA

Salidas diarias a Mendoza, San Juan, Córdoba, Buenos Aires y Mar del Plata, incluso domingos y festivos. Nueva O'Higgins San Martín. San Francisco 24. Fono 34578.

BOMBEROS

Santiago	61171
Cisterna	581122.
Maipú	571212
Ñuñoa	40052
Quinta Normal .	90114
San Miguel	53020

INVESTIGACIONES

Servicio de Investigaciones General Mackenna-Teatinos	82211
Radionatrullas Carabineros	62261

DENUNCIAS DEL PUBLICO

El público debe denunciar todos los abusos de especulación, con artículos de primera necesidad o de uso o consumo habitual al Comité de Defensa del Consumidor, teléfono 393789.

DENUNCIAS DE ENFERMEDADES INFECCIOSAS.— Hospital Barros Luco, G. Avenida 3204, teléfono 59045. Denuncias de alimentos sospechosos: Independencia 2, primer pabellón, tercer piso, fono 374302. Vacunatorio de Emergencia: Monjitas N.o 665, departamento 11 de 8.30 a 12.30 y de 14.30 a 18.30 horas; sábados, de 9 a 12 horas. Cruz Roja de las Mujeres de Chile. Independencia N.o 399 policlínica para curaciones de cirugía menor, inyecciones, rux ultravioleta lunes y sábados, de 11.30 a 12.30 horas, y viernes, de 17 a 19 horas, radiografía del tórax, sábado, de 12 a 13 horas.

SERVICIOS URGENCIA

ASISTENCIA PUBLICA

POSTA CENTRAL, San Francisco 75	382244 y 45000
POSTA N.o 2, Maule-Chiloé.	
POSTA N.o 3, Compañía esquina Chacabuco	91011
LA CISTERNA, Esperanza 0187, La Cisterna	146
ASISTENCIA PUBLICA ÑUÑOA, Irarrázaval-Villaseca . .	42380
DE PROVIDENCIA, Avenida Salvador 364.	
VACUNATORIO INTERNACIONAL, Monjitas 665 ...	397571 (anexo 278).

FARMACIAS DE TURNO

Farmacias de turno en la semana comprendida entre el 18 al 25 de abril.

KLEIN, Ahumada 210; MERCED, Merced 403; SAN PABLO, San Pablo 1796; HOFFMAN, San Pablo 2899; ROJAS, O'Higgins 1418; BENTJERODT, Av. B. O'Higgins 2802; QUINTA, Nueva Imperial 4498; PLAZA GARIN, Samuel Izquierdo 198; CARRASCAL, Carrascal 4498; ANTOFAGASTA, Antofagasta 2996; VIEL, Av. Viel 1906; SAN DIEGO, San Diego 889; KAPPES, Carmen 702; SANTA ROSA, Santa Rosa 1338; AVILA, Portugal 201; ANIBAL PINTO, Gandarillas 319; ANGLO HUNGARA, Enrique Matte 1551; RAIGEN, Pob. La Feria 5435; LA GRANJA, Santa Rosa 6565; UNDA, Gran Avenida 9012; EL CARMEN, Pedro Pontova 5053; SIMON, Independencia 895; TERRA, Av. D. Santa María 2736; BLANCO, Andrés Bello 498; MAIPO, Recoleta 2153; LAS LILAS, J. M. Infante 279; APOQUINDO, Av. Apoquindo 3715; DEL ORIENTE, Nueva Las Condes 7138; SAN LUIS, Román Díaz 965; CENTRO ÑUÑOA, Irarrázaval 2521; LA REINA, Av. Lynch 202; SANTA MARTA, Poeta V. García Huidobro 0880; FARMACIA DE URGENCIA, turno permanente, San Francisco 72.

FARMACIA DE TURNO
Permanente
hasta la UNA de
la madrugada
Andrade

14.—ESTATUTOS y LEGALES

HABIENDOSE EXTRAVIADO CHE que 1-D-436838, Banco del Pacífico, Suc. Estación, queda nulo por aviso correspondiente.
A-24/14

POSESION EFECTIVA. SEGUNDO Juzgado Letras Mayor Cuantía, concedió posesión efectiva testada, favor cónyuge Camila Montier Gulliat e hijo natural, Luis Camilo Bobadilla Bobadilla.
Z-24/14

QUIEBRA SOCIEDAD HONOUR Y Cía. Ltda. Cuarto Juzgado Civil de Mayor Cuantía, resolución de 1.o de diciembre de 1961, se declaró cerrado procedimiento ordinario verificación figurando el siguiente acreedor valista: N. Spencer y Cía. Ltda. E° 4.407,57. Preferente: Fisco E° 635,57.
C-24/14

QUINTO JUZGADO CIVIL CONcedió posesión efectiva herencia Rosilio Avila Troncoso a heredera testamentaria su cónyuge Aida Orellana Cifuentes, sin perjuicio sus derechos. Secretario.
A. 24/14.

QUINTO JUZGADO CIVIL CONCEdió posesión efectiva herencia Gabriela Beltrando Mayer a Romeo y Julieta Castagnani Beltrando.— Secretario.
A. 25/14.

QUINTO JUZGADO CIVIL CONCEdió posesión efectiva herencia Zoila Claudina Romero Moya a Luisa Alda del Carmen Moya Romero.— Secretario.
A. 25/14.

QUINTO JUZGADO CIVIL CONCEdió posesión efectiva herencia Olga del Carmen Olmos González a Emilia Trinidad Ly Olmos.— Secretario.
A. 25/14.

TERCER JUZGADO CIVIL MAyor Cuantía. Remate. Audiencia dieciocho mayo 1964, quince horas, remataráse propiedad calle Madreselva 2243, Comuna Concháli. Sitio 53, Lote 3, ciudad Jardín "La Serena", inscrita fojas 3038 N.o 10618 Conservador Santiago 1959. Mínimum rebajado E° 1.300. Pago contado dentro tercero día fecha subasta. Boleta 10 o.o mínimum. Demás bases y antecedentes en autos Ejecutivos", Banco del Estado con Gómez Vásquez Alfredo. Retamal. Secretario Subrogante.
A. 25/14.

15.—FABRICAS DIVERSAS

NOVIOS, COMPREN SUS ARGOllas en la fábrica más antigua de Chile, Casa Sestin, Nueva York 66. C Indef.15

FABRICA DE CARTERAS MANcini. Reparaciones. Monjitas 825, local 570.
Z. 13

FABRICA DE PASTELES PATRIcia. Precios especiales a comerciantes e instituciones. Recolete N.o 602.
Z. 13

18.—INSTRUCCION y EDUCACION

ESCUELA POLITECNICA PROFEsional "Díaz-Gascogne". Matrícula abierta. Modas e infantil (corte-confección), peluquería completa, señoras, caballeros, niños, pedicuro, cortador sastre, tejidos, enseñanza rápida, práctica, individual. Diplomas profesionales. Establecimientos reconocidos Supremo Gobierno. Fundado 1914. Internado femenino alumnas provincias. Unica dirección: Eulogia Sánchez 064 (por Vicuña Mackenna, frente Parcela.
C. 23/18

CURSOS COMERCIO INTENSIVOS de Taquigrafía, Dactilografía Instituto "Alonso Figueroa", Catedral 1257.
A. 25/18

ESCUELA NACIONAL DE PELUquería Catedral 1257. Funcionando cursos especiales para señoras, caballeros. Horarios diurnos y nocturnos.
A. 25/18

CORTE Y CONFECCION, CAMIsería, sastrería. Insuperable sistema de enseñanza. Profesorado especializado. Catedral 1257.
A. 25/18

24.—MAQUINAS de ESCRIBIR

COMPRO MAQUINA DE ESCRIbir, sumadoras, calculadoras. Pago bien. Bandera 517 teléfono 85479.
A. 17/24.

COMPRO MAQUINA DE ESCRIbir portátil. Teléfono 497288.
A. 17/24.

VENDO MAQUINA DE ESCRIbir y sumadoras, Bandera 517.
A. 17/24.

REPARACIONES MAQUINAS EScribir, sumadoras, calculadoras. Llévelas "Talleres Continentales", Bandera 517, teléfono 85479.
A. 17/24.

33.—NEGOCIOS VENDEN

VENDO BOTILLERIA CON CASA habitación, espléndida ubicación, ventas comprobadas. Arturo Prat N.o 1499. — Fono 32300.
A. 23/33.

35.—OPTICA, FOTOGRAFIA

FOTOCOPIAS, MAQUINAS PARA fotocopias. San Antonio 701.
Z.

PARA ANTEOJOS, OPTICA Tschumi, Huérfanos 796, esquina San Antonio. Atención esmerada, economía y precisión.
Z-31/35

36.—OCUPACIONES BUSCAN

ESTUCOS, AZULEJOS, YESO, pintura. Alvarez, fono 86966.
Z-24/10

ME OFREZCO PARA PORTERO, aseador de oficinas o edificio, también tomo trabajo aseo y encerado de oficinas, mensual. Recomendaciones y responsabilidad. Humberto Díaz Herrera 914, casa 8.
Z-24/36

SEÑORITA BACHILLER EN LEtras, conocimientos de inglés, se ofrece para oficina o recepción. Teléfono 80109.
Z. 12/36.

PERSONA PARA ATENDER COmercio, ya sea almacén, sanitarios, menaje, con larga experiencia y conocimientos contables, regular edad, antecedentes garantía, ofrecome.— Carlos Demuth. Correo 19.
Z. 9/36.

PERSONA CULTA DE RESPETO, se ofrece, sin pretensiones para ocupar cualquier puesto en Valparaíso, como portero, control, cajero, nochero, bodeguero, con óptimas referencias. Escribir a Sigrifredo. San Antonio 553, departamento 61, Santiago.
Z. 26/36.

37.—OCUPACIONES OFRECEN

SE NECESITAN CARPINTEROS de terminación y hojalateros. Av. C. Colón 4210.
A 24/37

40.—PROPIEDADES VENDEN

16.000 CASA CHICA, terreno 15x16, dos piezas habitadas, tres inconclusas, pequeño patrón, frondoso sauce, barrio residencial, cerca Plaza Ñuñoa. Ver tarde. Los Aromos 3480.
Z. 30/40

SE VENDE UNA CASA CON LOcal, dos dormitorios, living-comedor, galería grande, con dos piezas y patio. Tratar en Zenón Torrealba 581, La Legua.
Z.

42.—PRENDAS DE VESTIR NUEVAS Y USADAS

JULIN SERRA EL REY DE LOS Delantales. San Antonio 559
Z. 42

BATAS CAMISERAS. LA TENIDA ideal para la ciudad, campo o playa. Julin Serra, San Antonio 559.
Z 42

LA MINERVA. FABRICA DE ROpa interior sobremedida y blusas, sport para damas y caballeros. Alameda 2824. Fono 93383. Ventas por mayor y menor.
Z. 42

LEO SCHANS. PANTALONES Merced 535 al 537, fono 31602.
Z. 36

47.—RADIOS y DISCOS

REFRIGERADORES, RADIOS, TOcadiscos. Facilidades. ORDINA. Alameda 2981.
Z. 47

TELEVISORES GELOSO. GRAN pantalla rectangular de 23. Visión Total. Bonacic y Cato Ltda., M. Auxiliadora 937. Paradero 6 1/2, Gran Avenida. Facilidades desde E° 140 mensual.
Z. 47

CISA. RADIO Y TELEVISION. Alameda 1138.
Z. 47

RADIOS PHILIPS. MUEBLES. SObremesa. Enrique Palma, Estado 20.
Z. 47

51.—SERVICIO PARA EL HOGAR

CRISTALICE SU FELICIDAD... Comprando en "La Confianza" en esta dos direcciones: Alameda 2899 y Veintiuno de Mayo 790. Cuchillería, loza, enlozados, vidrios, lámparas, aluminio. Artículos finos para regalos.
Z. 51

48.—REMATES y CITACIONES

RESOLUCION QUINTO JUZGAdo del Trabajo en juicio "Caja Previsión de Empleados Particulares con Jara Laura", rol 44.579, el martillero Miguel Herrera L. remataría el treinta abril próximo, 16 horas en Compañía 1357, una radio con tocadiscos "Philips".— La secretaria.
C-25/48

NOMINA DE CONSIGNATARIOS del remate de calle Chacabuco N.o 763.— La nómina de consignatarios del remate a efectuarse el viernes, a las 3 P. M., en calle Chacabuco N.o 763, es la siguiente: Oswaldo Meke, Víctor Monti, Eduardo de la Puente, Cristina Acuña Méndez, Alberto Barrios, José Silva, Amador Dabed, Hugo Trujillo, Juan Pinto, Andrés Nagy, Ricardo Zamorano, Salvador Maturana, Jorge Muñoz, León Bustos, Juan Bravo, Miguel Kobon, Edu

CRONICAS SOCIALES

MATRIMONIO GARDEWEG STUVEN VATTIER.—

(Dibujo de EDO. ARMSTRONG)

...ndarita Stuven Vattier, cuyo ma... el señor Luis Arturo Gardeweg ... bendecido hoy, a las 19 horas, ... de los Reverendos Padres Fran... ...sa y comunión. Serán padrinos ... la novia, el señor Carlos Stuven ...ñora Teresa Vattier de Stuven, ... del novio, el señor Arturo Gar... ...ñora y señora Carmen Lacourt de ...ñoras testigos de la novia las si... ...tonas: Eugenio Matta Figueroa, ...ro Biggs, Arnoldo Hudson Camp... bell, Edmundo Varela Cerda, Patricia García Huidobro Cruzat, Dolly Stuven de Arriagada, Maria Teresa Lladser Illul, Maria Teresa Stuven Vattier, Cecilia Stuven Vattier, Ana Maria Stuven Vattier, Carlos Vattier Gálvez, Eduardo Vattier Bañados, Sergio Vattier Bañados, Andrés Eguiguren Rozas, Carlos Bañados Dávila, Clara Escobar Williams, Antonio Baeza Morán, Livia Margozzini de Largloix y Maria Josefina Edwards de Letelier. Serán testigos, por parte del novio, las señoras Berta Melo de Lacourt, Carmela Moller de Lacourt, Ana Lacourt de Tagle, Augusta Gardeweg de Fisher, Fernando Gardeweg Villegas, Ricardo Melo Lecaros, Manuel Echeniqué Lacourt, Ismael Pereira Lyon, Carmen Gardeweg Lacourt, Germán Gardeweg Lacourt, Benjamin Claro Velasco, Roberto Lacourt Melo, Fernando Gardeweg Leigh, Ricardo Bezanilla Renovales, Juan Somavía Altamirano, Raimundo Langlois Vicuña, Hernán Reyes Silva, Sergio Gaete Rojas, Alejandro Maturana Garretón, Juan Enrique Silva Silva y Alfonso García Huidobro Ortúzar.

PARTE DE MATRIMONIO.—

Circula el siguiente parte de matrimonio: "Domingo Arteaga Infante y Francisca Garcés de Arteaga participan a Ud. el matrimonio de su hija María Angélica con el señor Pedro Campino Bunster, y le invitan a la ceremonia religiosa que se efectuará en la Parroquia del Sagrado Corazón (Avda. El Bosque 822), el sábado 25 de abril, a las 5.30 P. M."

"Enrique Campino Bunster Quesney y Rebeca Bunster de Campino participan a Ud. el matrimonio de su hijo Pedro con la señorita María Angélica Arteaga Garcés y le invitan a la ceremonia religiosa que se efectuará en la Parroquia del Sagrado Corazón (Avda. El Bosque 822), el sábado 25 de abril, a las 5.30 P. M. Santiago, abril de 1964."

TECHO SAN IGNACIO, ALONSO OVALLE.—

Hoy, a las 18.30 horas, se efectuará en el Auditorio del Colegio San Ignacio el desfile de modas organizado por Techo San Ignacio, Alonso Ovalle. Han prestado su colaboración en la organización de este desfile numerosas damas vinculadas a esta institución. El Reverendo Padre Roger Vekemans S. J. disertará sobre el espíritu de esta obra, y en esta misma oportunidad se dará cuenta de la labor desarrollada por esta agrupación.

ALMUERZO EN LA EMBAJADA DEL PERU.—

El Embajador del Perú, señor Armando Revoredo Iglesias y señora María Liona de Revoredo ofrecieron el martes pasado un almuerzo en su residencia en honor del Embajador de Argentina, señor Nicanor Costa Méndez, y señora.

Fueron invitadas las siguientes personas:

Embajador de Uruguay, señor Julio César Vignale, y señora Josefina Holz de Vignale; Embajador del Brasil, señor Fernando Ramos de Alencar, y señora Julita Salles de Ramos de Alencar; señor Conrado Ríos Gallardo y señora María Izquierdo de Ríos, señor Agustín Edwards Eastman y señora María Luisa del Río de Edwards, señor Domingo Amunátegui Lecaros, señora Virginia Guilisasti de Errázuriz, y el Agregado Cultural de la Embajada del Perú, señor Jorge Guillermo Llosa, y señora Leonor Montagne de Llosa.

DEFENSA CIVIL DE CHILE.—

Circula la siguiente invitación:

Se invita a toda persona que desee asistir hoy viernes, a las 19.45 horas, a presenciar la función de cine gratuito al Salón de Actos del Cuartel General de Defensa Civil de Chile, ubicado en Vergara 167.

El programa será el siguiente:

1) "Música de las Américas", en colores (Primer Festival Interamericano efectuado en Washington). Ejecución de trozos de compositores contemporáneos, y entre ellos el cuarto movimiento del Cuarteto para cuerdas N.o 1, de Juan Orrego Salas. 2) "Con estas manos". (Homenaje al Día del Trabajo). 3) "Alianza para el Progreso". (Informativa y Objetiva). La entrada es libre.

TE.—

Las relaciones de la señora Ana Claro de Fuensalida le ofrecieron un té con motivo de su cambio de residencia.

—Un grupo de amigas de la señorita Sonia Ríos Santander le ofrecieron el miércoles pasado un té en el Waldorf, con motivo de su próximo matrimonio, al que asistieron las siguientes señoritas: Paulina Urzúa, María de la Luz Barros Edwards, Ana María Annfelt Correa Bernardita Madrid, Nancy Correa, Cecilia Ríos Santander, Carmen Molina y Carmen Barros Edwards.

EN LA DIPLOMACIA.—

Hoy regresará a Santiago, desde Atenas, el Consejero y Cónsul General de Grecia, señor Gabriel Mustakis, vía BOAC, vuelo 601, a las 18 horas, donde será esperado en el aeropuerto por el Círculo de Amigos de Grecia, Rotary Club y Comisiones de los Boy Scouts.

—A Alemania, el Embajador de Guatemala, señor Agustín Donis.

—Próximamente se dirigirá a Lima el Encargado de Negocios de Nicaragua, señor Sergio García Quintero, y señora.

—A Tonzoy, el Embajador de El Salvador, señor Héctor Palomo Salazar, señora Alma Soto de Palomo y familia.

MATRIMONIO LEBLANC DONALDSON-MATTHAEI CARIOLA.—

Señorita Cristel Matthaei Cariola, cuyo matrimonio con el señor Georges Le Blanc Donaldson será bendecido hoy, a las 19.30 horas, en la Iglesia de los RR. PP. Carmelitas de Viña del Mar. Bendecirá la ceremonia Monseñor Enrique Bailiari. Serán padrinos, por parte de la novia, el señor Herbert Matthaei Yriberry y la señora María Cristina Cariola de Matthaei, y por parte del novio, el señor Alberto Le Blanc Combet y la señora Therese Donaldson de Le Blanc. Serán testigos, por parte de la novia, en la ceremonia religiosa: señor Enrique Chirgwin Ceo, señor Federico Pfingsthorn Yriberry, señora Nora Pfingsthorn de Bostelmann, señora María Cariola de Ortúzar, señor Pablo Barroilhet Cannon, señor Pedro Yriberry Cannon, señorita Carmen Cariola Moreira, señor Rodolfo Matthaei Cariola, señor Winston Chirgwin Cariola, señorita Consuelo Gutiérrez Briceño. En la ceremonia civil fueron testigos, por parte de la novia: señor Jorge Yriberry Cannon, señora Josefina de la Fuente de Jullian, señor Arturo Ossa Puelma, señor Ricardo Chirgwin Cariola y el señor Luis Vargas Benítez. Serán testigos, por parte del novio, en la ceremonia religiosa: señora Victoria Manjon de Mackenna, señor Joseph Cussen, señor Mario González Valdés, señor Alexander Bertie, almirante Jorge Balaresque, señor Ricardo Lecaros Amunátegui, señor Alberto Le Blanc Donaldson, señor Francisco Prieto Braga, señor Luis Letelier Moreno, señorita Victoria Le Blanc Donaldson y el señor Ronald Milles. En la ceremonia civil fueron testigos, por parte del novio: señor Fernando Orrego Puelma, señor Conrado Sorolla Ross, señor Juan Enrique Braun Brunet, señor Daniel Morrison Mac Auliffe y el señor Ian Morrie Mc Donald.

BAUTIZO.—

Ha sido bautizada en la Clínica Santa María, Teresa de Jesús, hija del señor Fernando Hurtado Ruiz Tagle y de la señora Eliana Lambert de Hurtado. Fueron sus padrinos don Andrés Vicuña y la señora Beatriz Lambert de Vicuña.

Preparan Exposición Canina

Mañana será inaugurada en Santiago la 6a. Exposición de Perros Ovejeros Alemanes, organizada por la Asociación de Criadores de Ovejeros, "ACOA", la que se llevará a efecto mañana sábado y el domingo, en el recinto del Santiago Peperchase Club. Ayer, al mediodía, llegó a Santiago Jorge Andrade Carvalho, Jefe del Departamento de Ingeniería del Banco del Estado de Sao Paulo, Brasil, quien, como experto, actuará de Juez de Fallo en esta exposición, quien aparece en el grabado, acompañado de los directores de la ACOA, Arturo Olavarría Gebler, Virgilio Garbin, Hernán Espinosa, Alberto Navarrete, Hernán Cusicanqui, Gerardo Stumpf y Manuel Meza.

INTERES HA SUSCITADO SEMINARIO DE CONTABILIDAD Y FINANZAS AUSPICIADO POR LA CAJA CENTRAL DE AHORROS Y PRESTAMOS

Asisten contadores y ejecutivos de todas las Asociaciones del país. Representa un valioso intercambio de experiencias. Unanimidad de criterio frente a la reajustabilidad del sistema. Destacada la función del contador en las Asociaciones.

Hoy continúa desarrollándose el Segundo Seminario de Contabilidad y Finanzas de la Caja Central de Ahorros y Préstamos, patrocinada con el objeto de obtener que las Asociaciones de Ahorro y Préstamos, a las cuales por mandato de la ley, fiscaliza, financia e impulsa, alcancen un grado de perfeccionamiento tal, que puedan dar a sus asociados, dentro de plazos más cortos, los beneficios que el sistema está ofreciendo.

Sin lugar a dudas, este tipo de Seminario es provechoso para los dirigentes de las Asociaciones, en especial para los más nuevos; explicó un representantes de una de las Asociaciones del sur del país.

Uno de los temas que mayor interés despertó entre los asistentes fue el de "El sistema de reajustes y sus modificaciones", en donde después de un amplio debate en el que participaron la casi totalidad de los técnicos de las Asociaciones, se pudo concluir que dichos participantes mantuvieron el criterio de que es imposible considerar al sistema de Ahorros y Préstamos sin el actual régimen de reajustes.

En el tema "Cuentas de Ahorros" se discutió la idea de ofrecer una mayor información al enorme público ahorrante (87.000 personas) acerca del conocimiento y de los beneficios que este sistema ofrece a las personas que están dispuestas a ahorrar. Se destacó, además, la necesidad de hacer comprender a asociados su calidad de propietario de las Asociaciones, diferencia fundamental de otros organismos similares.

Mañana viernes continuará este Seminario, con el último tema: "El impuesto del 5%, su aplicación y control", clausurándose, posteriormente, a las 16 horas.

HOY DIA
VIERNES
DIA DE USAR
DOLLY PEN

la mujer y su mundo

TRABAJO Y BELLEZA

Para la belleza, es indispensable tener en el programa de trabajo de todos los días un momento de descanso para relajar los músculos, especialmente las mujeres que trabajan, las que desempeñan una enorme actividad o, simplemente, las dueñas de casa.

Si una persona está muy cansada y no ha tomado un momento de reposo en todo el día, las líneas de su cara estarán tensas, la sonrisa no será franca y la figura entera será de alguien en tensión.

El reposo es tan importante como el maquillaje o el vestir bien, pues si se sale con las huellas del cansancio reflejadas en la cara, ningún arreglo podrá disimular lo que fácilmente se pudo evitar organizando los días en forma que se pueda combinar el trabajo con pequeños momentos de reposo.

La vida tan agitada y con tanto trabajo que tienen que llevar la mayoría de las mujeres hoy día, es perjudicial para la belleza, y muchas veces para la salud. Por eso, es indispensable intercalar unos pequeños descansos durante la actividad del día.

Conviene que Ud. sepa

Para una dueña de casa es muy importante el cuidado y la mantención de su ropa. Aquí tiene, entonces, algunos buenos consejos:

Sus prendas de seda quedarán brillantes y suaves después de lavadas, poniéndolas en agua fría con 2 ó 3 cucharadas de azúcar, dejar que se sequen sin retorcerlas y plancharlas.

Los cuellos manchados de los sobretodos se limpian pasándoles un trapo empapado en una mezcla de amoníaco y sal.

Para que las medias duren más, lávelas en agua tibia a la que se haya añadido un poco de amoníaco.

Si se quiere reavivar el color de un género de seda o de lana, una vez lavado, se enjuaga en agua tibia en la cual se pone un vaso de vinagre por litro de agua.

Las pieles mojadas por la lluvia no deben secarse ni al calor del fuego ni al sol. Séquense, suavemente, con una franela y cuélguense a la sombra.

Las manchas de yodo en la ropa blanca se quitan empapándolas con amoníaco y enjuagándolas después en agua fría. Y, las de tinta desaparecerán con leche cruda.

VIENE A SANTIAGO GRAN PREDICADOR EVANGELISTA, DOCTOR SAM TODD

Noticias procedentes de Antofagasta dan a conocer el gran éxito que obtiene el predicador evangelista internacional doctor Sam Todd, que, procedente de Europa y Asia, se presentó en el norte de Chile en una cruzada de fe.

El doctor Sam Todd, invitado por las diversas iglesias evangélicas de Santiago, viajará a la capital.

En el Teatro Caupolicán, a las 7 de la tarde, pronunciará conferencias gratuitas de su especialidad, los días lunes 4, martes 5 y miércoles 6 de mayo próximo.

SERVICIO DE SEGURO SOCIAL

AUMENTO DE LA TASA DE IMPOSICIONES

...decreto supremo 153, publicado en el Diario Oficial de 22 de ...e 1964, se ha aumentado la tasa de imposiciones al Servicio de ...Social en 0,2 por ciento de las remuneraciones imponibles de los ..., correspondiendo al patrón el 0,1 por ciento y al obrero el otro ...ciento.

...a imposición adicional tiene su origen en la Ley 15.477, de 3 de ...de este año, y se destinará al pago de pensiones por enfermedad ...nal, a través de la Caja de Accidentes del Trabajo.

...consecuencia, sobre los salarios devengados a partir del 22 de ...e 1964 deberá pagarse en el Servicio de Seguro Social una tasa ...de imposiciones del 47,1 por ciento. Dicha tasa se descompone ...gue:

	Patrón	Obrero	Total
...0.283.— ...de enfermedad, invalidez, vejez y ...)	12%	5,5 %	17,5%
...0.243.— ...ación por años de servicios y ...ión de cesantía)	2%	—	2 %
...0.245.— ...ción familiar obrera)	22%	2 %	24 %
...1.758.— ...ción establecimientos educacio...	0,75%	0,25 %	1 %
...0.358.— ...ción del Trabajo)	0,40%	—	0,4%
...0.386.— ...de Revalorización de Pensiones y ...de Asistencia Social)	0,50%	0,50 %	1 %
...3.477.— ...por enfermedad profesional). ...dentes del Trabajo)	0,10%	0,10 %	0,2%
...0.561.— ...ntitucional, CORVI)	0,50%	0,50 %	1 %
	38.25%	8.85 %	47,1%

EL DIRECTOR GENERAL

Servicio Médico Nacional de Empleados

AVISO

Llámase a Concurso Médico, conforme a lo dispuesto en el Reglamento del Servicio Médico Nacional de Empleados, Decreto Supremo N.o 212, de 1957, para proveer el cargo que se indica:

Un "MEDICO INTERNISTA" para el Regional de Osorno, con dos horas de jornada diaria, grado 5.o y quinquenios correspondientes.

Los antecedentes se recibirán en la Oficina de Partes, calle Bandera N.o 72, 5.o piso, Santiago, y en la Secretaría del Regional Osorno, hasta el día 12 de mayo de 1964, a las 12 hrs.

El Vicepresidente Ejecutivo

CUADROS AL OLEO
De paisajes chilenos y motivos europeos
VENDO
Confección rápida de marcos
MERCED 753
LOCAL No 9
GALERIA ...

4° DE LA SERIE POLLA PREMIA Y EDUCA

EN UN DIA COMO ESTE...

EL 3 DE MAYO DE 1927 SE INAUGURA EL PRIMER SERVICIO DE CORREO AEREO ENTRE SANTIAGO Y VALPARAISO EL BIPLANO "CONDOR PILOTEADO POR EDUARDO DECKERT, ACOMPAÑADO POR EL FUNDADOR DE LA NUEVA EMPRESA, SEÑOR LUIS TESTART EMPRENDE EL VUELO A LAS 15 HORAS Y DIEZ MINUTOS DESDE LA CANCHA "MACUL". EL "CONDOR" REGRESO PORTANDO LA VALIJA CON LA CORRESPONDENCIA DE VALPARAISO A LAS 17 HORAS Y 45 MINUTOS.
LA AUDAZ INICIATIVA QUE SIGNIFICÓ UN NOTABLE ADELANTO EN NUESTRO SERVICIO DE COMUNICACIONES TOMO DESPUES UN GIGANTESCO INCREMENTO INTERNACIONAL

EN UN DIA COMO ESTE 3 DE MAYO DE 1964 LA POLLA SORTEA

E° 400 MIL

1 PREMIO DE E° 50.000 4 PREMIOS DE E° 10.000
40 PREMIOS DE E° 1000 80 PREMIOS DE E° 500
CENTENAS Y MILES DE PREMIOS ENTERO E°40 VIGESIMO E°2

3 DE MAYO 1964

DOBLE OPORTUNIDAD EN 2 TERMINACIONES

EN UN BOLETO DE Polla ESTA SU FORTUNA

Rosa Valdés de Contín
Agente General de Propaganda

"VIAJE CON LA POLLA Y "EL DIARIO ILUSTRADO"
Vea las bases de este interesante Concurso en "El Diario Ilustrado".

Confusionismo en Laos aumenta el peligro de guerra civ

VEINTE GENERALES, JEFES DE LOS SIETE DISTRITOS MILITARES, RESOLVIERON APOYAR EL DERROCAMIENTO DE SOUVANNA PHO

VIENTIANE (Laos), 23 (UPI).— Los veinte generales que comandan los siete distritos militares de Laos prometieron hoy apoyar, según se informa, a la Junta Militar derechista que tomó el poder en el golpe del domingo.

Empero la situación política, que amenazó con frustrar la tregua de dos años en la guerra civil laotina, sigue siendo confusa.

Los líderes de la Junta dijeron que aún estaban indecisos sobre el destino del Gobierno de coalición del Primer Ministro Souvanna Phouma, formado por elementos neutralistas, pro comunistas y derechistas.

En Washington, un portavoz del Departamento de Estado dijo que funcionarios norteamericanos informaron, esta tarde, que el comité revolucionario anunció que el Gobierno de Souvanna continuaba en el poder. El portavoz dijo que, aunque esto no significa necesariamente que la crisis haya pasado, es un síntoma alentador.

Estados Unidos, Gran Bretaña y la Unión Soviética son partidarios de la restauración del gobierno tripartito. Occidente teme que cualquier tentativa de excluir al Pathet Lao pro comunista, del príncipe "rojo" Souphanouvong, pueda conducir a la reanudación de la guerra civil.

Nueva China, agencia informativa de China comunista, dijo que los comunistas laosianos han invitado a las fuerzas neutralistas a uniráseles en una lucha común contra los caudillos del golpe derechista. Las dos facciones estuvieron aliadas contra la derecha en la guerra civil, pero se separaron desde que cesó el fuego en 1962.

El joven general, Siho Lamphouthakoul, de 30 años, copartícipe del golpe con el general Kouphasith Abhay, declaró anoche que todas las facciones estarán representadas en un nuevo gobierno.

Fuentes autorizadas dicen, sin embargo, que Siho y Kouphasith están decididos a restaurar a Souvanna el poder sólo si expulsa al Pathet Lao.

La posición de los golpistas se robusteció hoy con la reunión de los generales, en la que Kouprasith manifestó que "todos apoyan unánimemente" a la revolución. Los generales comandan las fuerzas derechistas.

LONDRES, 23 (UPI).— El Ministro de Relaciones Exteriores, R. A. Butler, dijo hoy que el Príncipe Phouma aceptó hoy continuar desempeñando el Primer Ministro de Laos.

Ante la Cámara de los Comunes, Butler dijo que Souvanna no había renunciado y que no se había producido cambio alguno de gobierno en Laos.

"Las negociaciones entre los gobernantes de Laos continúan", expresó, "y tengo entendido que, como resultado de su entrevista con el Rey, el Príncipe Souvanna Phouma aceptó permanecer en su puesto como Primer Ministro del Gobierno de Unidad Nacional".

Tensión entre Colombia y Panamá creó anuncio de USA sobre canal

El Presidente Johnson anuncia ahora propósito de prestar más ayuda a Panamá para completar negociaciones sobre su canal.

PANAMA, 23 (UPI).—El Ministerio de Relaciones Exteriores dijo hoy que las declaraciones formuladas en las Naciones Unidas por el Embajador César Quintero, con respecto a los estudios para construir un canal en territorio colombiano, fueron de carácter personal y por ello no pueden considerarsele oficiales.

El Canciller Galileo Solís, en cable dirigido al Ministro de RR. EE. de Colombia, con relación a la protesta de este país, hizo notar que Quintero se había referido a la posición de Estados Unidos y no a la de Colombia, al comentar sobre dichos estudios.

Solís expresó asimismo que confía en que las declaraciones de Quintero no afecten las cordiales relaciones entre Panamá y Colombia. El cable fue enviado luego de que el Ministerio recibió información sobre las declaraciones de Quintero en las que se dice que calificó de "maniobra pueril" el anuncio norteamericano relativo a los estudios sobre el canal.

WASHINGTON, 23 (UPI).— El Presidente Lyndon B. Johnson, prometió hoy complementar las inminentes negociaciones sobre el canal de Panamá dando consideración a la posibilidad de prestar más ayuda a dicha república.

En una conferencia de prensa, Johnson dijo que su emisario especial, Robert Anderson, saldrá la próxima semana para Panamá a objeto de iniciar allí las conversaciones.

Agregó que un grupo de expertos en economía seguirá a Anderson a Panamá para revisar y discutir el programa de ayuda de Estados Unidos.

Panamá y Estados Unidos reanudaron sus relaciones diplomáticas a principios de este mes con el fin de zanjar su disputa lo antes posible.

Johnson designó a Anderson, ex Secretario del Tesoro, para presidir las negociaciones en nombre de Estados Unidos. Jorge Illueca representará a Panamá.

El Presidente dijo que dejaría a Anderson e Illueca decidir "cómo llevarán a cabo su tarea respecto de los problemas a solucionar, entre los dos países".

Johnson se refería a la reunión de la próxima semana, como punto de partida de los "cambios de impresiones preliminares" respecto de tales problemas.

El Presidente subrayó en su anuncio que el grupo de economistas seguiría a Anderson a Panamá "con el propósito de discutir, dentro del marco de la Alianza para el Progreso, nuestro programa de ayuda a ese país".

Ngo Dinh Can apeló ayer la pena de muerte

SAIGON, 23 (UPI).— Ngo Dinh Can, hermano del difunto Presidente Ngo Dinh Diem, apeló hoy al Jefe del Estado, General de División, Duong Vanminh, para que se le conmutara la sentencia de muerte que le ha sido impuesta.

Un tribunal revolucionario extraordinario lo sentenció a morir ejecutado en la guillotina, hallándolo culpable de haber cometido tres asesinatos, además de los delitos de extorsión y detención ilícita, y acciones que perjudicaron la economía de la nación.

Ngo Dinh Can

El abogado del condenado a muerte se presentó en la oficina de Duong Van Minh con una petición firmada por Can para que se le perdone la vida. La petición de clemencia se produjo solo pocas horas antes de que venciera el plazo dado por el presidente de la Corte.

Can gobernaba la zona septentrional de Vietnam del Sur bajo el Gobierno de su hermano.

Tanganyika y Zanzíbar acordaron fusionarse

DAR-ES-SALAAM, abril 23 (UPI).— Tanganyika y la República de Zanzíbar, de inclinación izquierdista, acordaron hoy integrar un solo Estado Soberano.

La iniciativa se interpreta como un intento del Presidente de Tanganyika, Julius Nyerere, partidario de Occidente, de impedir que la isla de Zanzíbar se convierta en un Estado comunista de Africa.

El acuerdo fue anunciado por el Presidente Nyerere luego de un vuelo de dos horas a Zanzíbar, a 64 kilómetros de la costa de Tanganyika, para conferenciar con el Presidente de Zanzíbar, Abeid Kajume.

Nyerere pareció haber aprovechado hábilmente la ausencia del Ministro de Relaciones Exteriores de Zanzíbar, Abdul Rahman Mohammed Babu, procomunista y "hombre fuerte" de la isla, actualmente de visita en Pakistán.

La proyectada fusión está sujeta a ratificación por los Parlamentos de ambas naciones. La Asamblea Nacional de Tanganyika ha sido convocada a una sesión de emergencia, mañana.

Las primeras noticias que tuvo Zanzíbar de la Unión fueron las difundidas por radio Tanganyika.

El sultanato de Zanzíbar fue liquidado en enero pasado por un golpe de Estado izquierdista. Abeid Karume se proclamó Presidente de la "República del Pueblo", a que fue reconocida de inmediato por las naciones comunistas, incluso la Unión Soviética y China comunista.

Tanganyika fue un protectorado de las Naciones Unidas hasta el 9 de diciembre de 1961 en que se le otorgó la independencia. Un año más tarde se convirtió en República bajo la mancomunidad (commonwealth) de las naciones británicas.

Cohete Atlas lanzó ayer Estados Unidos

POINT ARGUELLO (California), 23 (UPI).— Un cohete Atlas de la Fuerza Aérea fue lanzado hoy al espacio, con destino a ser colocado en órbita y con un satélite sobre el que se mantiene máximo secreto.

Se cree que puede tratarse de un disparo de las series Samos de "espías del firmamento".

Las autoridades de esta base de cohetes no dieron más detalles sobre el lanzamiento por lo que no se dijo si el satélite alcanzó o no su posición en órbita polar que lo haría pasar sobre la Unión Soviética.

Los satélites Samos, con poderoso equipo fotográfico, pueden hacer observaciones de instalaciones militares en cualquier lugar de la Tierra. La combinación Atlas Agena es utilizada para lanzar estos satélites al espacio.

URUGUAY RECONOCIO A BRASIL

MONTEVIDEO, 23. (UPI).— La mayoría del Consejo Nacional aprobó el reconocimiento del nuevo Gobierno de Brasil.

La mayoría deliberó sobre el tema con la presencia del Ministro de Relaciones Exteriores, Alejandro Zorrilla de San Martín, y el Subsecretario, Héctor Grosa Espill. La propuesta sobre el reconocimiento será considerada por el Poder Ejecutivo posiblemente en la sesión que realizará esta noche.

La fórmula de reconocimiento sería el acuse de recibo de la nota brasileña anunciando la asunción de la Presidencia por el mariscal Castelo Branco.

Muy pronto hará noticia Leonel Brizola

MONTEVIDEO, 23 (UPI). — Arribó esta tarde al aeropuerto nacional de Carrasco en un avión de la Compañía Varig, la señora Neusa Goulart de Brizola. Acompañaban a la señora sus tres hijos (dos niñas y un varón). Interrogada sobre el paradero de su esposo, el ex diputado Leonel Brizola, declaró:

"Muy pronto tendrán noticias de él".

Esto se interpreta, como que, de un momento a otro, podría llegar también a Montevideo su esposo.

Oro soviético llega a Londres

LONDRES, 23 (UPI).—Un avión soviético TU-104 llegó hoy al aeropuerto de Londres procedente de Moscú con un cargamento descrito como "nueve toneladas de metal", que se cree consiste en oro, por valor de cerca de 4 millones de libras esterlinas (11.200.000 dólares).

Rusia viene enviando grandes cantidades de oro a Europa occidental, y se cree que siente escasez de divisas extranjeras a causa de sus compras de trigo y otros productos en el exterior.

Las autoridades rodearon la llegada de esta mañana del máximo secreto y medidas de seguridad.

Mientras se cargaba el "metal" en camiones especiales de transporte de metales preciosos en el aeropuerto bajo la vigilancia de agentes de seguridad, un portavoz del Banco de Inglaterra manifestó: "No sabemos nada sobre tal embarque", y otro del Departamento del Tesoro dijo: "Nunca comentamos el movimiento de oro".

Funcionarios de la Embajada soviética y la línea propietaria del avión se negaron a hacer comentarios y sugirieron que se indagase en las oficinas comerciales y bancarias soviéticas en Londres, las cuales, a su vez, sugirieron que se preguntase a la Embajada.

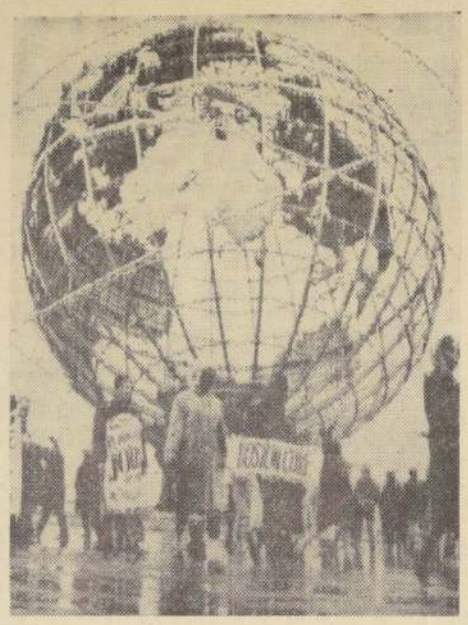

NUEVA YORK.— Manifestantes pertenecientes al movimiento de "Igualdad de Derechos Cívicos", marchan frente al "Unisfere", símbolo de la Feria Mundial que fuera inaugurada el 22. El boycot que habían anunciado los dirigentes de color contra la inauguración de la feria, al no alcanzar la magnitud prevista, y debido a la llovizna que afectó a Nueva York, no opacó la ceremonia, registrándose sólo alrededor de cien detenciones en encuentros con la policía.— (RADIOFOTO UPI.)

Cuadernos escolares para probar la Anderson es la Duquesa Anas

Su abogado los presentó ante el Tribunal de Hamburgo, donde se la petición de la probable hija menor del último Zar de Rusia.

HAMBURGO, Alemania, 23.— (UPI).— El abogado de Anna Anderson presentó hoy al Tribunal nueve cuadernos de ejercicios escolares, en esfuerzo por probar que aquélla es, en verdad, la gran duquesa Anastasia de Rusia.

ANNA ANDERSON

De la existencia de estos cuadernos se ha hablado durante décadas, pero jamás se los vio en público. "Estos cuadernos —declaró el abogado Carl August Wollmann—, fueron escritos por los 5 hijos de la extinta familia real. Dos de ellos fueron escritos por la propia Anastasia. Uno se remonta a 1913 y está en ruso. El otro fue escrito en alemán en 1916".

El presidente del Tribunal, Gustav Petersen, declaró que no estaba dispuesto a aceptar de inmediato como [illegible] cuadernos presentados; pero dijo: "Cualquier cosa es posible". [illegible] tiempo después de la revolución [illegible] dicó, sin embargo, que el Tribunal [illegible] naría los cuadernos en una [illegible] rior.

Más tarde, Wollmann expresó a los periodistas: "Podemos probar, sin la [illegible] cultad, que los cuadernos son [illegible] Saldrán airosos de cualquier [illegible] tífico del papel, la tinta y los escritos por Anastasia están marcados [illegible] nombre, Anastasia Nikolaievna".

Pero el abogado no quiso decir [illegible] siguió los cuadernos. "La familia [illegible] que no revelaze su nombre", dijo [illegible] mann al Tribunal.

La sorpresiva presentación [illegible] se produjo cuando el Tribunal [illegible] ha a escuchar el testimonio [illegible] Becker, de 76 años, y experta [illegible] fía, designada por el Tribunal, [illegible] riores procedimientos declara [illegible] tura de la señorita Anderson y [illegible] tasía eran idénticas.

SOLICITA CONCESION DE SERVICIO ELECTR

La Empresa Nacional de Electricidad S.A. está solicitando del Supremo Gobierno que, en conformidad con la Ley General de Servicios Eléctricos, le otorgue concesión definitiva de servicio público para establecer, operar y explotar una línea de transporte de energía eléctrica de 23KV entre Tomé y Coelemu, en el departamento de Tomé de la provincia de Concepción.

El objeto de esta línea es suministrar energía eléctrica a los pueblos de Rafael, Rangueimo y [illegible] a predios rurales de la zona.

En su recorrido de 34.669 Km. la línea atraviesa los predios siguientes, en las longitudes que se indican, [illegible] los de propiedad particular será necesario [illegible] vidumbres en conformidad con la Ley:

Nombre del Propietario	Nombre del Predio	Longitud en mts.
Fábrica de Paños Bellavista		47.30
Fiscal	Camino vecinal	18.00
Fábrica Italo-Americana de Paños		570.10
Comunidad FIAP-Nacional		468.40
Ana María Saavedra González		179.70
Fiscal	Camino Tomé-Coelemu	15.50
Fábrica Italo-Americana de Paños		147.50
Fiscal	Estero Collén	16.50
Fábrica Nacional de Paños		103.85
Fiscal	Estero Collén	15.90
Fábrica Nacional de Paños		170.80
Fiscal	Estero Collén	9.90
Pedro Cano T.		150.50
Fiscal	Camino vecinal	21.50
Carmen Espejo L.		111.55
Fiscal	Estero Collén	14.00
Severo Prina		56.50
Fiscal	Camino Público Tomé-Rafael	12.00
Elda Flores Muñoz		209.50
Juan A. Mora Alarcón		445.00
Fiscal	Camino Público Tomé-Rafael	10.00
Comunidad FIAP-Nacional		457.50
Fiscal	Agua Potable Tomé	166.00
Marcial Rodríguez R.		281.00
Fiscal	Estero Collén	6.00
Manuel Quiero V.		313.50
Fiscal	Camino Público Tomé-Rafael	15.50
Manuel Fuentealba Neira	Las Quilas	65.00
Domingo Couso A.	San Juan	781.50
Fiscal	Camino Tomé-Rafael (Antiguo)	8.00
Giotto Sbarbaro Campos	La Gloria	43.00
Fiscal	Camino Público Tomé-Rafael	48.50
Giotto Sbarbaro Campos	La Gloria	100.00
Fiscal	Camino Público Tomé-Rafael	9.50
Giotto Sbarbaro Campos	La Gloria	247.50
Fiscal	Camino Público Tomé-Rafael	22.00
Giotto Sbarbaro Campos	La Gloria	1.092.50
Fiscal	Camino Público Tomé-Rafael	27.50
Giotto Sbarbaro Campos	La Gloria	203.00
Fiscal	Camino Público Tomé-Mengue	6.50
Suc. Figueroa		102.50
Doralisa Fuentealba	El Arrayán	108.00
Giotto Sbarbaro Campos	La Gloria	277.00
Fiscal	Camino Público Tomé-Rafael	20.00
Suc. Concha	San Francisco	185.00
Domínguez Hnos.	Santa Rosa del Arrayán	691.00
Casimiro Bastías S.	El Arrayán	88.00
Filomena Rebolledo vda. de Silva		[illegible]
Guillermo Schaufele B.	El Arrayán	[illegible]
Luisa Olivares vda. de Pinto	El Rincón	[illegible]
Amador Cárdenas Herrera	Conuco	[illegible]
Juan Ramírez R.	Nachur	[illegible]
Fiscal	Nachur	243.00
Juan Gutiérrez	Camino Público a Penco	6.50
Gonzalo Caro		[illegible]
Corina Ramírez Rabanal		292.50
Estefanía Grandón vda. de R.		237.50
José Maturana		125.00
José Tardón		40.00
Fiscal	Camino Público Tomé-Rafael	154.00
Juana Arias vda. de Figueroa	El Jardín	22.00
José A. Maturana M.	El Rayo	245.00
Pano Amira L.		590.00
Inés Acurio A.	San Carlitos	75.00
Aurelio Arjles	San Carlitos	210.00
Juan P. Tejada R.	Laguinilla	170.50
Fiscal	Camino Público Tomé-Rafael	245.50
Francisco Barboa Moreno	El Huapi	22.00
Fiscal	Camino Público Tomé-Rafael	390.50
Fernando Tejeda		60.00
Ambrosio Aguayo		115.50
Fiscal	Camino Público Tomé-Rafael	150.50
Pabla Reyes Aguilera		23.00
Rosa vda. de Sufán		145.00
Fernando Tejeda		
Segundo Rivas P.		
Eumenia Montecinos y Hna.	Fundo Nuevo	
Fiscal	Camino Público Tomé-Rafael	
Guillermo Escobar E.	Caracol	
Carlos Mella	Las Raíces	
Suc. Torres		
Fiscal	Camino Público Tomé-Rafael	
Suc. Torres		
Fiscal	Camino Público Tomé-Rafael	
Mercedes F. vda. de Bravo		
Fiscal	Estero Rafael	
Luisa Olivares vda. de Pinto	Fundo Conuco	
Fiscal	Camino Coelemu	
Luisa Olivares vda. de Pinto	Fundo Conuco	
Alejandro Urrutia	Fundo Rafael	
Julia Correa Nogueira	Fundo Rangueimo	
Fiscal	Camino Rangueimo	
Julia Correa Nogueira	Fundo Rangueimo	
Fiscal	FF. CC. del E.	
Juan Pedreros P.		
Mario Palma	Camino Vecinal	
Fiscal		
Juan Pedreros P.		
Mario Palma		
Suc. Erices. Luisa Erices		
Horacio Bulboa		
Jerónimo Araneda	Estero	
Fiscal	Fundo Criales	
Ralco	Fundo Tablón	
José M. Fuentealba	Camino Coelemu	
Fiscal		
Roberto Ormeño B.	Camino Coelemu	
Fiscal	Fundo Tablón	
José M. Fuentealba	Estero	
Fiscal	Fundo Tablón	
José M. Fuentealba	Estero	
Fiscal	Fundo Tablón	
José M. Fuentealba	Estero	
Fiscal	Fundo Tablón	
José M. Fuentealba	Estero	
Fiscal	Fundo Tablón	
José M. Fuentealba	Estero	
Fiscal	Fundo Villa Alegre	
Carlos Longeri Melani	Camino Vecinal	
Fiscal	Fundo Tubul	
Arturo Ramírez V.	Camino Vecinal	
Fiscal		
Atanulfo Saavedra	Fundo El Guindo	
Juan Monsalve Gavilán	Estero	
Fiscal	Fundo El Guindo	
Juan Monsalve Gavilán	Estero	
Fiscal	Fundo El Guindo	
Juan Monsalve Gavilán	Estero	
Fiscal	Fundo La Esperanza	
Edelmira Soto vda. de Lamas	Estero	
Fiscal	Fundo La Esperanza	
Edelmira Soto vda. de Lamas		
Pablo González	Camino Público	
Germán Cuevas Apablaza	FF. CC. del E.	
Fiscal		
Fiscal	Camino Vecinal	
Gustavo Alegría A.	Fundo Buena Vista	
Fiscal	Fundo La Tranquila	
Gustavo Alegría A.	Camino Vecinal	
Ana María Saavedra C.	Fundo Santa Ana	
Luis Macker Larenas	Camino Vecinal	
Fiscal		
Inés Nogueira González	Fundo Santa Gertrudis	
Fiscal		
Santos Molina	Fundo Bellavista	
Alejandro Pérez	FF. CC. del E.	
Suc. González. Dolores González G.		
Fiscal		
Luis A. Pérez H.		

REMATE... (De la pág. 12)

3706— 12	Villalobos D. Matus, Gertrudis; Hugo Donoso 2391	634
3707— 19	Zúñiga Melo, Manuel; Santa Rosa 1865 C. 4	528
3707— 36	Peña López, María; Santa Rosa 1875 C. 45	297
3707— 78	Peters Peralta, Waldemar; Ñuble 762 C. 4	1.005
3707— 95	Villalón de Barrios, Amalia; San Francisco N.o 1850 C. 7	479
3707—101	Venegas Castro, Pedro; San Francisco 1870	3.491
3709— 1	Valenzuela Valenzuela, Luis; Santa Rosa N.o 1915	3.934
3711— 4	Zúñiga vda. Quinteros, Guadalupe; Nueve de Marzo 1965	2.189
3711— 5	Zúñiga vda. Quinteros, Guadalupe; Nueve de Marzo 1965	1.777
3712— 9	López, José Miguel, Suc.; Arauco 789	2.189
3714— 21	Matus Matus, María; Bío-Bío 769	771
3716— 23	Jiménez Poblete, Rafael; Pasaje Sta. Marta N.o 34	562
3717— 8	Valenzuela C. Carlos; Psje. E. Figueroa 13	917
3721— 6	Lahsen Lahsen, Saba; Franklin 833-835	10.357
3721— 35	Llona Escobar, Fernando; Chiloé 2052-2058	6.991
3722— 1	Municipalidad; Franklin 802-998	576.562
3726— 10	Alonso de Alonso, Graciela; Gral Gana 959	2.900
3726— 11	Alonso Medel, María Fresia; Gral. Gana 961	2.455
3726— 27	Villalba Sancho, Serafín; Arturo Prat 1846	8.975
3727— 1	Espinoza Meza, Francisco; Chiloé 1901	4.737
3727— 20	Ortiz Quiroga, Mario N.; Gral Gana 960-970	2.637
3727— 21	Brito. vda. Barrios, Lastenia; Gral. Gana 972	771
3732— 2	Soc. Maderera Puma Ltda.; Santa Rosa 2389	7.437
3733— 38	Bassmann de Grispun, Eva; Psje. J. J. Pérez C. 16	1.777
3734— 16	González Varas, Rafael; Arauco 1051	2.308
3734— 19	Navarro Arriaza, Elena y Otr.; General Gana 1014-1018	1.922
3735— 16	Escobar Jiménez, Vicente; Psje. Retamal 21	384
3741— 3	Vilches Arriaza, Isaías; San Diego 1831	13.533
3741— 12	Pardo Y. Reveco, Soc. Ltda.; Gral Gana N.o 1147	1.510
3741— 13	Pardo Y. Reveco Soc. Ltda.; Gral. Gana N.o 1151	800
3741— 14	Pardo y Reveco Soc. Ltda.; Gral. Gana 1155	1.480
3741— 16	Pardo y Reveco Soc. Ltda.; Gral. Gana 1165	1.480
3741— 17	Pardo y Reveco Soc. Ltda.; Gral. Gana 1169	1.480
3741— 19	Pardo y Reveco Soc. Ltda.; Gral. Gana 1179	1.480
3742— 41	Armijo Armijo, Herminia; Nataniel 1952	1.480
3743— 23	San Martín González, Olga; Nataniel 2036 C. S. D.	1.065
3744— 13	Marchini Castro, Carlos; San Diego 2162 G.	1.519
3744— 17	Sullivan Martínez, Juan; San Diego 2171 D.	2.775
3744— 21	Miranda Luco, Flor; San Diego 2171 H.	2.728
3744— 24	Correa Baeza, María; San Diego 2181 C.	3.135
3744— 22	Ayuso Blanco, Pedro; San Diego 2173-2175	3.379
3744— 28	Miranda Cuéllar, Ester; San Diego 2181 F.	2.729
3744— 31	Bustos Améstica, Manuel; Bío-Bío 1113	2.921
3744— 37	Zelada Moscoso, Carlos; Bío-Bío 1171 B.	2.365
3744— 42	Pezoa Yáñez, Luis; Bío-Bío 218 B.	3.921
3744— 47	Corporación de la Vivienda; Manuel de Salas 2161	3.094
3744— 52	Penna Bruna, Julio; Manuel de Salas 2167 A.	3.071
3744— 76	Noquer Barahona, José; Pza. vd. Alcaino N.o 2173 A.	2.175
3744— 77	González Espinoza, Raúl; Pza. Alcaino N.o 2173 B.	2.157
3747— 13	Grez Cerda, Emilia; Franklin 1329	9.079
3747— 19	López Cabrera, Joaquín; Gral. Gana 1316	1.895
3747— 22	Arias Arias, Félix; Gral. Gana 1326	1.183

In Memoriam.-

Con motivo de cumplirse hoy el primer aniversario de la muerte de mi querido esposo, don

RAUL MORALES ARCOS
(Q. E. P. D.)

se oficiará una misa en la Iglesia San Rafael, a las 7.30 de la tarde, por el eterno descanso de su alma.

Se invita a todos sus familiares y amigos, lo que comprometerá la eterna gratitud de su esposa.

Dinora vda. de Morales

DEFUNCIONES.—

Tenemos el sentimiento de comunicar el trágico fallecimiento de nuestra querida esposa, madre, suegra y abuelita, señora **EMMA PEÑA DE BARAHONDES**

Sus funerales se efectuarán mañana sábado 25, desde el lugar que se anunciará oportunamente.

La familia

Tenemos el sentimiento de comunicar el sensible fallecimiento de nuestro querido esposo, padre, hijo, hermano y tío, señor **ENRIQUE ACUÑA GONZALEZ** (Q.E.P.D.)

Sus funerales se efectuarán hoy a las 17 horas, partiendo el cortejo desde su casa habitación: Farellones 1188, Renca, Santa María, altura del 7000.

La familia

Ha dejado de existir nuestro querido esposo, padre, suegro y abuelito, señor **JOSE RAMON HERNANDEZ BARRERA**

Sus funerales se efectuarán hoy en el Cementerio de San Bernardo, después de una misa que se oficiará por el descanso de su alma, a las 10 horas, en la Iglesia de Domingo Sario (Ecuador 1877, La Granja).

La familia

Ha fallecido nuestra querida madre, suegra y abuelita, señora **ERNESTINA PEÑA H. vda. de SAN MARTIN** (Q.E.P.D.)

Sus restos serán sepultados mañana sábado en el Cementerio General. El cortejo saldrá desde la Parroquia San Miguel, después de una misa que se oficiará, a las 9.30 horas, por el descanso de su alma.

La familia

Ha dejado de existir nuestro querido esposo, padre y suegro, señor **MARIO GRAZIANO GAGGERO**

Sus funerales se efectuarán hoy en el Cementerio General. El cortejo partirá desde la Iglesia La Gratitud Nacional, después de una misa que se oficiará por el eterno descanso de su alma, a las 10 horas.

Su esposa é hijo

Ha dejado de existir nuestra querida madre, suegra y abuelita, señora **CARMEN R. GARRIDO**

Sus funerales se efectuarán hoy en el Cementerio General. El cortejo partirá desde su casa habitación de calle Manuel Rodríguez 4549 (Pobl. Los Nogales) a las 13 horas.

La familia

IN MEMORIAM

El sábado, a las 7.30 de la mañana se oficiará una misa por cumplirse el segundo aniversario de su fallecimiento de nuestro padre, señor

ANTONIO BASSI A.

Se invita a todos sus amigos.

Su hija, Milian Bassi

SUPLEMENTO HIPICO

Segunda Sección

LA NACION

SANTIAGO DE CHILE — VIERNES 24 DE ABRIL DE 1964

Fundado el 14 de Enero de 1917

GRAN PREMIO INTERNACIONAL 1964:

PAR DE ASES Y NIARKOS, FAVORITOS

El hijo de Paresa y el caballo argentino acaparan la atención para la magna competencia del domingo.– Las campañas de cada uno.

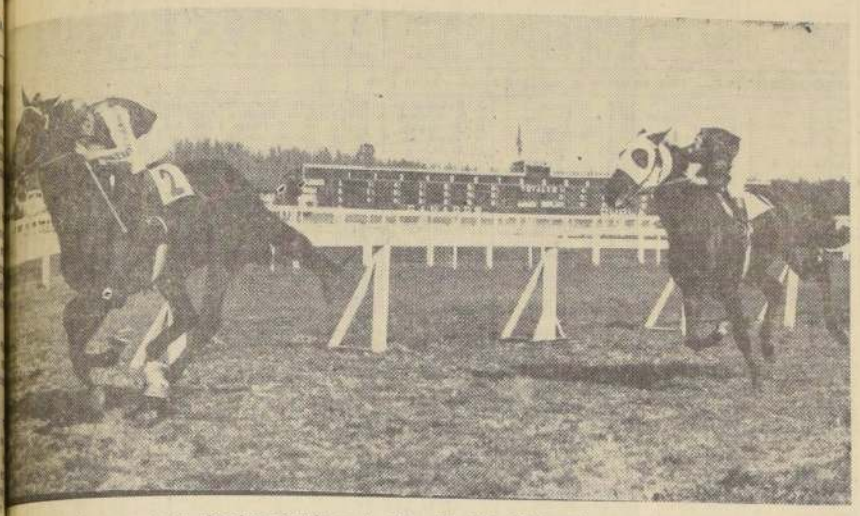

...FO, que aquí aparece en su victoriosa rentrée en la pista del Club Hípico, tiene una excelente oportunidad de ...ación en el Gran Premio Internacional. Luis Espinoza, su jinete, cree que el caballo debe engrandecerse en una competencia d e 2.600 metros.

EL GRAN PREMIO "Internacional" de Chile, que este año organiza el Club Hípico de Santiago, y que se correrá el próximo domingo en la pista de esa institución, contará con un crecido número de inscritos. Un solo extranjero figura en la lista de 16 anotados: es el caballo argentino Niarkos, de brillante actuación tanto en su país como en el extranjero.

Si bien la participación foránea es reducida, no hay duda alguna que actuarán los mejores elementos de nuestro medio. Prácticamente todos los que se podían pedir. Estarán los 4 primeros de "El Ensayo" (Par de Ases, Justiciero, Marcotón y Párrafo) y el ganador de "El Derby" (Kurifiancó), y uno de los ganadores —en empate— de la Copa "Jackson" (Pánfilo). De las generaciones más antiguas, Reynald, Jauja y Zorro Veloz, fondistas consagrados, pondrán también sus pergaminos para el realce de una fiesta hípica que todos desean brillante.

LA NACION, el diario de los hípicos, entrega ahora la información más completa sobre este clásico, cuyo prestigio ha aumentado con los triunfos anteriores de los chilenos Lily Pons y Cencerro y del argentino Sobresalto.

He aquí la campaña de los 16 rivales:

REYNALD

Big Burn y Jenjibre, por Sandals.
Nacido: 22 de octubre de 1958; Haras: "TARAPACA".

	1.o	2.o	3.o	4.o	5.o	6.o	N.T.	C.C.
AÑO 1961	2	1	—	—	—	—	4	7
AÑO 1962	5	2	—	5	1	—	—	13
AÑO 1963	2	4	2	4	1	1	1	15
AÑO 1964	—	1	—	1	—	1	—	3

2 Febrero	2.o de Golden Age	2.600	69	2.40.3/5	E. Araya — V. S. C.
23 Febrero	4.o de Hiparco	2.400	61	2.30.2/5	R. Madariaga — V. S. C.
5 Abril	6.o de Par de Ases	2.000	61	2.05	P. Ulloa — C. H.

ZORRO VELOZ

Florete y Fraternidad, por Canaro.
Nacido el 22 de octubre de 1956; Haras: "ALICAHUE".

	1.o	2.o	3.o	4.o	5.o	6.o	N.T.	C.C.
AÑO 1959	5	—	2	—	—	1	1	9
AÑO 1960	2	2	3	3	—	1	1	12
AÑO 1961	2	—	2	3	1	1	4	13
AÑO 1962	2	3	7	1	2	—	—	15
AÑO 1963	3	3	6	—	—	1	2	15
AÑO 1964	1	—	—	—	—	1	—	2

2 Febrero	Ganó a Skittish	2.000	2.08	F. Toro — H. Ch.
27 Febrero	6.o de Carácter	1.900	2.00	F. Toro — H. Ch.

(PASA A LA PAGINA 20)

SERGIO VERA

FRENO O FILETE?

María Caballero, el jinete de Niarkos, no se pro nuncia en definitiva por ninguno de los dos, aunque para él lo mejor es el freno...

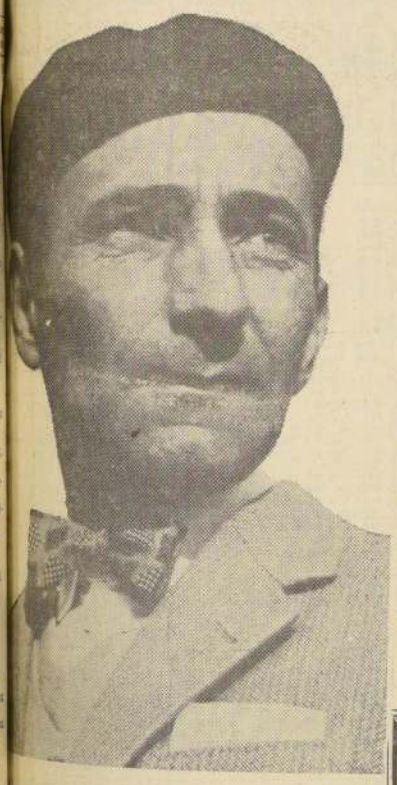

...L CABALLERO, es un típico jinete argentino que ha ...de su profesión un culto. Lo veremos en Niarkos.

LLAMARA la atención el físico del jinete José María Caballero. Su estatura no es la de nuestros jockeys. Ni menos su "pelo ...

Mide un metro sesenta y seis centímetros y pesa cincuenta y un kilos y medio... "y hace un año, hacía cincuenta...", agrega con gracia.

"Freno y filete —nos dice— hablan diferente idioma. Quien domina el freno, tendrá que ser gran defensor del freno. Quien administre magníficamente el filete, y bueno, se quedará con el filete... Es mejor no opinar. En lo suyo, cada cual lo hace bien...

—¿Quién es José María Caballero...?

—Como jockey, me formé en Córdoba. Llegué a Buenos Aires en el año 1942. He ganado trescientas carreras en total. ¿Qué cuándo me iré...? ¡La verdad es que no lo sé...

—¿Qué espera de NIARKOS...?

—Una buena presentación. Si no hay contratiempos, estimo que hará una buena carrera y responderemos al atractivo que él ha despertado en este medio. Queremos hacer un buen papel. El factor importante de NIARKOS...

—¿Cómo lo ha notado...?

—Hasta el momento sigue bien y el viaje no le afectó. Su temperamento colabora una enormidad en que los viajes no le afecten...

—¿Contento con el lugar de salida que le correspondió...?

—"Todo hay que aceptarlo, pero habría preferido más afuera, para no forzarlo".

José María Caballero, es muy charlador y su charla va entusiasmando. Le llevamos nuevamente el tema del "freno" y el "filete" y comenta...

—En Argentina hay varios "pibes" que han adoptado el filete como herramienta de trabajo. ¡Y lo hacen bien...! ¡¿Un nombre...? Celestino Abril. Lo hace muy, pero muy bien..."

—¿Qué le ha parecido la pista...?

—Y está muy bien. Recta larga, que siempre sirve para mucho... para mucho...

Y suspendemos la charla. El va donde su conducido que le espera. Nosotros a la máquina de escribir a contar lo que él comentaba. Y no olviden... José María Caballero llamará la atención.

PAR DE ASES, al que vemos en pleno apronte tomado por el experto lente de Oscar Rosales ,será el favorito. Le tocaron los palos y debe marcar rumbos desde temprano.

"SE PREPARA DISTINTO"

Francisco D. Vitale, el preparador de Niarkos, es un hombre que conoce su oficio.— Fue jinete.

DOCE AÑOS como adiestrador ha cumplido ya Francisco D. Vitale, que viene a cargo de Niarkos y que ha transformado al hijo da Again en astro del elevage argentino. Es hombre que conoce el oficio y bajo su ...ro se han albergado ejemplares como Donna, excelente hembra de la temporada pasada, Tucelbina, Frisky, Nia y otros. Cuando le interrogamos si era este el mejor caballo que había preparado en su vida, nos expresó...

—Y creo que sí. Es un buen valor que me ha dado grandes satisfacciones...

—¿Cuál es la carrera más importante que ha ganado en su vida?

—Sin lugar a dudas que el "Internacional Pedro J. Ramírez", en Uruguay...

—¿Qué sabía del turf chileno, hasta antes de viajar?

—En Buenos Aires existen buenos exponentes de la calidad de los profesionales chilenos y ellos siempre charlan sobre su tierra...

—¿Quienes, por ejemplo?

—Eduardo Jara, todo un triunfador en la actualidad. José Ortiz Tapia, también han preparado los Lanzoni... y todavía se recuerda con enorme cariño a ese famoso astro de la fusta que fue Juan Zúñiga...

—¿Aún recuerdan al "Maestro"...?

—¡Sí señor...! ¡Cómo no...! Zúñiga siempre es recordado porque en su permanencia en nuestra patria se hizo de grandes amigos que le comprendimos y le estimamos...

—¿Le conoció usted?

—Antes de preparar ejemplares fui jinete. Toda mi vida la he llevado en torno al turf, y como jinete fui compañero de "Juanito" Zúñiga.

—¿Lo ha visto?

—Tenía que verlo y ya nos hemos encontrado...

—¿Cómo le ha hallado?

—¡Imagínese...!, y lo mismo que yo cuando miro un album con fotografías y me miro al espejo. Con algunos años demás, pero siempre con su eterna simpatía...

—¿Cuántas carreras ha ganado en sus doce años de oficio?

—Estoy ya en las ciento cincuenta...

¿Le gustaría que su hijo fuera entrenador?

—¡Que sea lo que a él le agrade, aunque me gustaría que se doctorara en otra cosa...! ¡A él la hípica le gusta...! A los 47 años de edad uno todavía no sabe bien que desean sus hijos...

—¿Que le ha parecido la forma de preparar en Chile?

—Y es diferente... Nosotros allá nunca "vareamos" sin antes hacer partida. Aquí he visto que se usan otros métodos...

—¿Qué tipo de ejemplar le agrada preparar...?

—Como a todos, los fondistas. Allí se nota mucho más el trabajo. La velocidad viene con el ejemplar. La resistencia hay que crearla...

Francisco Vitale es hombre de eterna simpatía. Cuando dábamos por terminada la charla, nos dice:

—Por favor, diga que estamos agradecidos profundamente de todo el mundo. Todos, sin excepción, han sido muy, pero muy amables. No sabemos si en otro país, incluyendolo a todos, podrían habernos ofrecido demostraciones de tanto aprecio y cariño. No lo olvide, délo a conocer. Estamos muy, pero muy encantados...

FRANCISCO D. VITALE ¡Niarkos!

EL EMBRUJO DEL 60

ENRIQUE VIDAL, EL PREPARADOR VIÑAMARINO Y LIDER DE LA ESTADISTICA, COMPLETO ESE NUMERO DE CARRERAS GANADAS.

UN preparador sobresaliente en la actualidad es ENRIQUE VIDAL, que aún cuando no cumple un año como trainer, ya lleva ganadas sesenta carreras, lo que le permitió llegar a profesional de primera categoría.

"La Nación" tuvo oportunidad de conversar con este eficiente trainer y demostró en sus respuestas una sencillez y simpatía admirables.

—¿Cuándo se inició en la hípica?

—Empecé en el año 1941, al lado de Rafael Bernal, en Viña del Mar, a la edad de 13 años. Posteriormente me trasladé a Santiago al corral de Fernando León Ruiz, en el que permanecí dos años. En 1950 volví nuevamente a Viña del Mar e ingresé al stud de James Jordan, conocido en Viña por la afición como Jimmy Jordan. Estuve dos años junto a este entrenador. En 1953 entré al stud del desaparecido preparador José González Hermoso. Desde el año 1957 desempeñé las funciones de capataz de ese eficiente trainer.

ENRIQUE VIDAL, el preparador de Justiciero, ha llegado a las 60 carreras, que le permiten lucir su título profesional.

—¿Por qué decidió ingresar a la hípica?

—Porque vivía al frente del Sporting, en la calle Marina; los caballos me atraían y al observarlos experimentaba agradable sensación... Por esto la hípica me atrajo.

—¿Desde cuándo ejerce como trainer?

—Desde el año 1963; para ser más exacto, en Julio del año pasado. Al fallecer mi maestro José González H., decidí obtener la patente; para esto conté con el apoyo de los propietarios que tenían caballos en el corral...

—¿Cuántos caballos tiene en la actualidad?

—Cuarenta.

—¿El mejor caballo que alberga en su stud?

—Justiciero.

—¿Cuál fue su primer triunfo?

—Mi primer triunfo lo obtuve con Triple Sec.

—¿Cuál considera Ud. su día más feliz en la hípica?

—Cuando Justiciero ganó el Gran Premio Hipódromo Chile.

—¿El día más amargo?

—El fracaso de Justiciero en El Derby.

—¿Quiénes lo han ayudado para que triunfe en la hípica?

—De quien tengo que estar más agradecido es de José González H. (Q. E. P. D.), quien fue el maestro que me enseñó todos los secretos de la hípica. También tengo agradecimientos para los señores Manuel Losada y Manuel Suárez, quienes han sido los cimientos de mi carrera como trainer, ya que siempre encontré en ellos apoyo y palabras de aliento.

—¿A quién considera Ud. el mejor preparador?

—Juan Cavieres M., que ha sido el mejor preparador de todos los tiempos. Al jubilar éste, me quedo con Augusto Breque E.

—¿Tiene otras aficiones aparte de la hípica?

—Sí. El básquetbol me fascina, por lo cual siempre practico cuando hay competencias aquí en el Sporting.

—¿A quién considera Ud. el mejor jinete?

—Enrique Araya.

—Si tuviera oportunidad de venirse a Santiago, lo haría?

—Si el Club Hípico me diera un corral, me vendría. En la actualidad tengo caballos para correr en la capital, pero no puedo hacerlo, pues no tengo pesebreras donde cobijarlos.

—¿Le gustaría viajar al extranjero?

—Si hubiese una oportunidad ventajosa.

Así nos habló este joven trainer, que a los veintinueve años de edad ha conseguido grandes satisfacciones en la hípica, ya que en menos de doce meses ha obtenido triunfos clásicos que otros no han conseguido en muchos años.

...DISTICA EN LAS TRES PISTAS

JINETES	
...ODROMO CHILE	
...AN MARTINEZ	16
...ERNANDO TORO	16
...avid Cerda	15
...ardo Jaque	15
...ilio Vera	15
...ilos Pilar	14
...Manuel Meneses	11
...ro Toro	11
...ardo Madariaga	10
...ardo Barrios	9
CLUB HIPICO	
...ARLOS PEZOA	26
...ilos Pilar	25
...ardo Núñez	20
...ardo Guajardo	16
...ilio Vera	13
...ardo Toro	11
...ardo Jaque	10
...ilos Pilar	10
...ilio Aranga	9
...ilio Cespedes	8
SPORTING CLUB	
...NRIQUE AZOCAR	17
...ardo Toro	15
...ique Araya	14
...ique Miranda	14
...ardo Vásquez	12
...ardo Astorza	12
...ardo Mocardes	11
...ardo M. Aravena	11
...ardo Naranjo	7

PREPARADORES:	
HIPODROMO CHILE:	
1.o OCTAVIO BECERRA	13
2.o Antonio Bullezú	11
3.os Pedro Briones	9
Aquiles Petit	9
Antonio Vodanovic	9
6.os Aliro Sepúlveda	8
Juan Suárez	8
8.os Julio Castro R.	7
Humberto Cisternas	7
Luis E. Toledo	7
CLUB HIPICO:	
1.o JUAN B. ARGAGNON	14
2.os César Covarrubias	12
Oscar Silva	12
4.o Fernando Jacial	11
5.o Raúl Allen	10
6.os Luis A. García	9
Pedro Inda	9
Alejandro Valdés	9
9.os Augusto Breque E.	8
Pedro Valderrama	8
SPORTING CLUB:	
1.o ENRIQUE VIDAL	32
2.o Hugo Jara	15
3.os Guillermo Sarmiento	13
Osvaldo Urbina	13
5.o Augusto Breque E.	9
6.os Delfín Bernal	7
Roberto Saavedra	7
8.os David Alvarez	6
Luis Alvarez B.	6
Ulises Bravo	6

HIPÓDROMO CHILE

Domingo 26 de abril de 1964

PRIMERA CARRERA.— 1.200 metros.— Séptima serie.— A las 7.45 horas.— Jinetes Aprendices.

13—11	1 Golazo	54 9	Or. Hermosil.	H. Cisternas	697	11.o de Panviro! 1.400, 52,5 kls.; Tpo.: 1.26 3/5; 6.a serie.
8—15c—3	2 Plebeyo	54 12	R. García	A. Valenzuela	625	2.o de Donar, 1.200, con 55 kilos.; Tpo.: 1.13 2/5; 8.a serie.
12c—7—2c	3 Isetta	54 12	R. Neira	M. Muñoz	749	7.a de Lamballe, 1.100, 52 kls.; Tpo.: 7.07; 6.a serie Club.
6c—6	4 Ruralina	54 10	C. Moreno	S. Olivares	605	6.a de Rivonorio, 1.000, con 54 kls.; Tpo.: 1; 7.a serie Club.
12—13	5 Atalanta	53 6	N. González	P. Briones	647	Penúlt. (13.a) de Arcaya, 1.500; 50 kls.; Tpo.: 1.33 3/5; 8.a S.
16—15	6 Robinson	52 5	R. Céspedes	M. Velarde	736	5.o de Capetado, 1.300, con 51,5; Tpo.: 1.14; 7.a serie.
6—1	7 Sun Ken	52 2	L. Hevia	R. Rabello	644	10.o de Capetado, 1.200; con 53,5; Tpo.: 1.13 2/5; 8.a serie.
14	8 Cara Cara	52		J. Eguren	499	14.a de Sansón en 1.500; con 53; Tpo.: 1.33 3/5; 8.a serie.
4c—15c	8a Pasión	52 3	A. Farías	J. García A.	555	13.a de Amazona, 1.200; con 50; Tpo.: 1.12 1/5; 8.a serie Club.
4—1—12	9 Petulancia	52 11	A. Morales	F. Chamorro	732	12.a de Marfilino, 1.200; con 53; Tpo.: 1.13 2/5; 8.a serie.
9—13	10 Océano	51 15	G. Meneses	O. Becerra	696	13.a de Bachicha, 1.400; con 52,5; Tpo.: 1.26; 7.a serie.
3—5—4	11 Reñeco	51 14	E. Guajardo	C. Castro	696	4.o de Bachicha, 1.400; con 51,5; Tpo.: 1.26; 7.a serie.
7	12 Aplicación	50 7	L. Caroca	L. E. Toledo	696	7.a de Bachicha, 1.400; con 51,5; Tpo.: 1.26; 7.a serie.
Reaparece	13 Damur	50 1	R. Zey	H. Gonzáles	2331	7.o de Gilk, 1.200; con 50; Tpo.: 1.13 3/5; Condicional C. H.
10—1—3—11	14 Argelia	49 16	M. Plaza	M. Norambuena	732	11.a de Marfilino, 1.200; con 51,5; Tpo.: 1.13 2/5; 8.a serie.
6v—14	15 Curupaity	49 8	A. Parra	J. Bernal	693	14.o de Oeste, 1.400; con 54; Tpo.: 1.27 4/5; 8.a serie.

SEGUNDA CARRERA.— 1.200 metros.— Octava serie.— A las 8.10 horas.

0	1 El Jerarca	55 16	M. Plaza	A. Padovani	404	No partió en la de Renal; 1.500; 53,7; Tpo.: 1.34; 10.a serie.
6—1	2 Ricachón	54 2	F. Toro	A. Vodanovic	726	GANO a Las Rosas, 1.200; con 51; Tpo.: 1.13; 11.a serie.
Reaparece	2a Silvestre	54 8	A. Parra	A. Vodanovic	1597	3.o de Renowni, 1.400; con 52,5; T.: 1.28 1/5; 9.a serie. (2 Oct.)
Reaparece	3 Don Pelé	55 3	S. Allende	H. Yáñez	424	9.o de Tolondrón, 1.400; con 48; Tpo.: 1.06 3/5; 6.a serie C.
Reaparece	3a Jacamara	51 11	G. Meneses	H. Yáñez	553	7.a de Bye Bye, 1.400; con 53; Tpo.: 1.38 4/5; 11.a serie.
9—9	4 Mache	55 5	A. Farías	J. García A.	730	9.o de Jaquelina, 1.200; con 54 kilos; Tpo.: 1.14; 9.a serie.
6	5 Peñascazo	55 9	V. Bravo	M. Martínez	730	6.o Jaquelina en 1.200; con 54 kilos; Tpo.: 1.14; 9.a serie.
15—12	6 Silente			L. Guajardo	730	12.o de Jaquelina, 1.200; con 54 kilos; Tpo.: 1.14; 9.a serie.
8—9	6a Liberada	50 7	J. Barrios	L. Guajardo	838	9.a de Moncsabió, 1.200; con 49 kls.; 1.14 1/5; 9.a serie.
14—3—10	7 Conejo	54 15	J. Eguren	A. Carreño	600	Ultima (13.a) de Romance, 1.000; con 55; Tpo.: 1.; 7.a Club.
6—3—6c—4c	8 Plombino	53 14	M. Yáñez	V. Ramírez		NO CORRE
NO CORRE	9 Sibi	52 12	No corre	E. Scala	693	10.a de Oeste, en 1.400; con 50,5; Tpo.: 1.27 4/5; 8.a serie.
14—3—10	10 Cientaró	52 13	M. Alquinta	L. G. Alvarez	745	4.a de Serpen's Love, 1.100; con 53; Tpo.: 1.08; 7.a S. Club.
6—3—6c—4c	11 La Escocesa	51 14	C. Sepúlveda	S. Olivares	727	3.a de Rau en 1.200; con 54 kilos; Tpo.: 1.13 2/5; 10.a serie.
7—13c—5—3	12 Reniego	51 6	E. Soto	L. García	740	2.o de Quilquilcho, 1.100; con 55; Tpo.: 1.08 2/5; Condic. C.
4c—7c—2c	13 Mentón	48 1	G. Jorquera	M. Norambuena	687	7.o le Kim Novak, 1.400; con 54; Tpo.: 1.28 3/5; 10.a serie.
2—3—7			L. Caroca			

TERCERA CARRERA.— 1.200 metros.— Condicional.— A las 8.35 horas.

14—15—14	1 Bimbacha	54 9	L. Hevia	C. Rivera		
7—8	2 Burda	54 12	S. Escudero	L. Navarro	622	8.a de Ara Bera, 1.200; con 52; Tpo.: 1. 14 3/5; Condicional.
8	3 Dolly Pen	54 11	R. Neira	T. Bustos	729	8.a de Llora y Rie, en 1.200; 53; Tpo.: 1.13; Condicional.
10—7—13	4 Faraónica	54 6	E. Guajardo	N. Peralta	728	13.a de Celulosa en 1.200; con 54; Tpo.: 1.15 2/5; Condicional.
3—9	5 Galaxia	54 1	R. Céspedes	A. Ramírez	621	9.a de Sedienta, 1.200; con 54; Tpo.: 1.15 2/5; Condicional
2—9	5a Lady Ava	54 7	H. Pilar	A. Ramírez	728	9.a de Celulosa, 1.200; con 53; Tpo.: 1.15 2/5; Condicional.
7—9c—7	6 Iluminada	54 3	E. González	R. Maggi	621	7.a de Sedienta en 1.200; con 54; Tpo.: 1.25 2/5; Condicional.
5	7 Maisonnette	54 3	C. Sepúlveda	R. Bernal G.	720	5.a de Llora y Rie, 1.200; con 54; Tpo.: 1.15; Condicional.
2	8 María Paola	54 13	F. Toro	J. Castro R.	728	3.a de Celulosa, 1.200; con 54; Tpo.: 1.13 2/5; Condicional.
Debutante	9 Melocotonina	54 5	M. Díaz	E. Rodríguez	—	Debutante, hija de Biriatcu y Techita por Braza. "Sarita"
Debutante	10 Mercedes B	54 10	J. Martínez	A. Sepúlveda	—	Debutante, de Monterey.Suburbana por Faubourg "El Rosar."
NO CORRE	11 Nevera	54 14	NO CORRE	H. Cisternas		NO CORRE
Debutante	12 Noemí	54 8	M. Alquinta	J. Muñoz R.	—	Debutante, de Murmullo.Nilgeria, por Barranco; J. Muñoz.
10—4	13 Shangay Li	54 8	E. Soto	O. Becerra	728	4.a de Celulosa, 1.200; con 52; Tpo.: 1.15 2/5; Condicional.
14c—11	14 Yuma	54 15	L. García	O. López	622	11.a de Ara Bera, 1.200; con 52; Tpo.: 1.14 3/5; Condicional.

CUARTA CARRERA.— 1.200 metros.— ondicional.— A las 9.00 horas.— (Primera válida para la Apuesta Doble).

6—12—9	1 Balduina	54 11	E. Guajardo	R. Albornoz	729	9.a de Llora y Rie en 1.200; con 53, tiempo: 1.15; Condicional
3v—3v—3	2 Bobinette	54 1	E. Soto	A. Padovani	729	3.a de Llora y Rie en 1.200; con 54; tiempo: 1.15; Condicional
Debutante	3 Cárcera	54 9	L. García	A. Ramírez	—	Debutante, hija de Final Verdict en Ricura por Knout, B.
10—7	3a Francavilla	54 14	H. Salas	A. Ramírez	729	7.a de Llora y Rie en 1.200; con 54; tiempo: 1.15; Condicional
Debutante	4 Falaria	54 9	Hugo Pilar	Eto. Castillo	—	Deb., hija de Al Capone y Faldilla por Milímetro. S. Castillo
15—5—2	5 M. Arthur	54 2	R. Céspedes	P. Briones	729	2.a de Llora y Rie en 1.200; con 53, tiempo 1.15 2/5; Condicional
4	6 Malhumorada	54 8	L. Hevia	A. López	621	4.a de Sedienta en 1.200; con 52; tiempo: 1.15 2/5; Condic.
2—4	7 Melodist	54 6	S. Vera	M. Norambuena	79	4.a de Llora y Rie en 1.200; con 54; tiempo: 1.15; Condicional
8—14	8 Meseta	54 4	S. Alcalde	C. Rivera	622	13.a de Ara Bera en 1.200; con 54; tiempo: 1.14 3/5; Condic.
7c	9 Naushell	54 13	S. Azócar	J. Inda G.	596	7.a de Faras en 1.200; con 53; tiempo 1.13 4/5; Condic. Club
12—10c—9c	10 Noblesse	54 13	M. Alquinta	C. Santos	744	9.a de Destinada en 1.300; con 53,6; con 1.20; Condic. Club
4—8—3	11 Osuna	54 7	J. Martínez	L. E. Toledo	729	2.a de Llora y Rie, en 1.200; con 54; tiempo: 1.15; Condic.
Reaparece	12 P. Bella	54 10	M. Díaz	Ed. Rodríguez	452	Última (13.a de Tesla en 1.200; con 51; tiempo: 1.15 2/5.
Debutante	13 P. Paola	54 2	F. Toro	E. Cáceres	—	Debut. hija de Cheresco por La Porteña por Médicis. Matanci
6—13	14 Yinga	54 12	E. González	R. Maggi	729	13.a de Llora y Rie en 1.200; con 54; tiempo; Condicional.

QUINTA CARRERA.— 1.200 metros.— Sexta Serie. —A las 9.30 horas. (Segunda válida para la Apuesta Doble).

13—10	1 Llegará	54 16	J. Latorre	A. Henríquez	631	10.a de Relance en 1.200; con 51,5; tiempo: 1.13 2/5; 6.a serie
13	2 Chams	54 3	C. Ibarra	M. Martínez	698	13.o de Mirasierra en 1.400; con 51; tiempo: 1.26; 5.a serie
3—14	2a Titanita	52 9	J. Toro	M. Martínez	630	14.a de Rezongona en 1.200; con 54,5; tiempo: 1.13 2/5; 7.a
9—5—11	3 Hill Fox	54 13	F. [illegible]	C. Rivera	738	4.o de Pegaso en 1.200; con 51; tiempo: 1.12 3/5; 6.a s.
NO CORRE	4 Lakmi	54 12	NO CORRE	A. Gutiérrez		NO CORRE
10—14—4c	5 Ojo de Aguila	54 8	L. Jaque	J. Bernal	738	11.o de Pegaso en 1.200; con 52; tiempo: 1.12 3/5; 6.a serie
Reaparece	6 Tonifare	54 5	M. Alquinta	A. Padovani	2315	Último (16.o, de Trovador en 1.200; con 52; 1.13 4/5; 7.a serie
1—16c	8a Boston Pal	51 15	G. Farías	A. Padovani	707	Última (16.a) de Romance; 1.000; con 57; en 1.01; 7.a s. Club
14—11—7	1 Alanin	52 7	J. Martínez	N. Peralta	698	7.o de Mirasierra en 1.400; con 51,6; tiempo: 1.26; 5.a serie.
15	8 Don Sata	52 6	[illegible]	M. Velarde	697	15.o de Panviro! en 1.400; con 54; tiempo: 1.26 3/5; 6.a serie
17c—9	9 Drudor	51 1	L. Hevia	A. López	736	9.o de Capetato en 1.200; con 54,5; tiempo: 1.14; 7.a serie.
10—7—2	10 La Centella	51 11	[illegible]	P. Briones	733	2.a de Marfilino en 1.200; con 52,6; tiempo: 1.13 2/5; 8.a serie
15—13	11 Mirthita	51 4	N. Vásquez	C. Castro	697	13.a de Panviro! en 1.400; con 53; tiempo: 1.26 2/5; 6.a serie
5—3	12 Monteagudo	51 10	G. Meneses	A. Valenzuela	736	3.o de Capetato en 1.200; con 52,7, tiempo: 1.14; 7.a serie.
8	12 Alaraco	50 2	R. Neira	L. Guajardo	630	8.o de Rezongona en 1.200; con 52,7; tiempo: 1.13 2/5; 7.a serie
6—6—4	DA H. Segundo	50 14	J. Amestelly	G. de la Cerda	736	DESCARTADO.

SEXTA CARRERA.— 1.200 metros.— Primera serie.— A las 9.55 horas.

8—2—2	1 On Benja	57 4	E. Araya	J. Suárez	731	2.o de Le Girondin en 1.200; con 56,5; tiempo 1.12 2/5; 1.a
6v	2 Invasor	57 3	I. Sandoval	E. Vidal	617	6.o de Hípica en 1.000; con 58; tiempo: 58 4/5; Handi. Viña
1—8—5	3 Río Rapel	57 2	J. Barrios	M. Norambuena	731	3.o de Le Girondin en 1.200; con 58; tiempo: 1.12 2/5; 1.a s.
7	4 Titanium	57 7	V. Bravo	F. Briones	731	7.o de Le Girondin en 1.200; con 58; tiempo: 1.12 2/5; 1.a s.
5—9—6	5 Riesgo	54 5	F. Toro	J. Castro R.	731	6.o de Le Girondin en 1.200; con 55; tiempo: 1.12 2/5; 1.a s.
NO CORRE	5a Lamazul	51 8	NO CORRE	J. Castro R.		NO CORRE
2—3—3	6 Guarag	55 1	S. Vera	A. Bulleru	731	3.o de Le Girondin, en 1.200; con 56,5; con 1.12 2/5; 1.a serie
6—6—8	7 Big Money	46 1	R. Céspedes	N. Quiroz	692	8.a de Servicial en 1.200; con 53,5; con 1.25 3/5; 1.a serie.
4—5—3	8 Mister Nat	46 9	L. Caroca	A. Sepúlveda	573	3.o de Tabolco en 1.400; con 50,5; tiempo: 1.25 3/5; 2.a serie

SEPTIMA CARRERA.— 1.200 metros.— Segunda serie.— A las 10.25 horas.— (Primera válida para la Apuesta Triple).

6—8	1 Arlington	58 8	P. Alquinta	T. Herrera	573	Ultimo (6.o) de Tabolco en 1.400 con 49,5. T.: 1.25 3/5.
8c—10c—2	2 Bangkok	57 11	E. Araya	E. Báez	733	2.o de Fiel en 1.200 con 53,5. Tiempo: 1.12. 2a. serie.
8c—10c—2	3 Ahora Sí	53 9	C. Ojeda	A. Valenzuela	733	5.o de Fiel en 1.200 con 52,6. Tiempo: 1.12. 2a. serie.
9—4—3	4 Chamaco	53 10	F. Toro	J. Suárez	633	3.o de Fiel en 1.200 con 58. Tiempo: 1.12 2/5. 3a. serie.
4—2	5 R. Girl	53 12	C. Sepúlveda	P. Briones	684	11a. de Calebrás en 1.300 con 51. Tiempo: 1.18. 4a. serie.
4c—5—11c	5a Sun Shine	46 7	R. Céspedes	P. Briones	458	Penúlt. (11.o) de Bretón en 1.200 con 52,5. Tpo.: 1.12 3/5.
Reaparece	6 Serafín	52 4	D. Santibáñez	O. Pérez	733	Penúlt. (10.o) de Fiel en 1.200 con 51,7. Tpo.: 1.12. 3a. serie
10	7 Cariñoso	51 6	M. Ramírez	A. Proschle	695	12.o de El Diablo en 1.400 con 53. Tpo.: 1.25 2/5. 5a. serie.
14—1	8 Surazo	51 3	R. Jaque	R. Rabello	733	Ganó a Dalia en 1.200 con 50. Tpo.: 1.12 2/5. 3a. serie.
Reaparece	9 Bobby	50 4	L. Hevia	R. Quiroz	2315	Penúlt. (16.o) de Huiscapi en 1.400 con 47. Tpo.: 1.26 1/5.
2—3	10 Dalia	47 5	J. Amestelly	A. Sepúlveda	735	2a. de Surazo en 1.200 con 51. Tpo.: 1.12 2/5. 3a. serie.
6—1—6	11 Cujara	46 1	A. Parra	M. Meira	695	6.o de El Diablo en 1.400 con 50. Tpo.: 1.25 2/5. 2a. serie.

OCTAVA CARRERA.— 1.200 metros.— Tercera serie.— A las 11.00 horas.

15—16—3	1 Triunfador	56 1	G. Farfán	J. Santos	735	3.o de Surazo en 1.200 con 50. Tpo.: 1.12 2/5. 3a. serie.
13	2 Petit Gris	55 3	J. Toro	F. Olave	735	9.o de Surazo en 1.200 con 52,5. T.: 1.12 2/5. 3a. serie.
8—9	3 W. Land	55 7	O. Castillo	H. Galea	735	Penúlt. (13.o) de Surazo en 1.200 con 53,5. Tpo.: 1.12 2/5.
6c	4 Boringuen	55 5	R. Neira	O. Jara	518	No figuró; Doña Panchita en 1.200 con 49. Tpo.: 1.11 4/5.
1—5—8	5 Errata	54 11	R. Jaque	A. Muñoz	735	8a de Surazo en 1.200 con 51. Tpo.: 1.12 2/5. 3a. serie.
7—4—4	6 Artillero	54 2	U. Gaete	J. Troya	735	4.o de Surazo en 1.200 con 50. Tpo.: 1.12 2/5. 3a. serie.
5—5	7 M. Mazo	53 13	J. Martínez	A. Ramírez	735	5.o de Surazo en 1.200 con 49,7. Tpo.: 1.12 2/5. 3a. serie.
10—8—7	8 Alouet	52 10	A. Parra	A. Henríquez	735	7.o de Surazo en 1.200 con 49. Tpo.: 1.12 3/5. 3a. serie.
Reaparece	9 Off Set	51 4	D. Cerda	H. Cisternas	77	12a. de Chamaco en 1.200 con 53,5. Tpo.: 1.13. 4a. serie.
13—13	10 A. de Triomphe	50 6	N. Vásquez	O. Becerra	633	Ultimo (13.o) de Fiel en 1.200 con 51,5. Tpo.: 1.12 2/5.
7c—2—1	11 Pegaso	50 9	G. Meneses	J. Suárez	738	Ganó a Nalcura en 21.200 con 54. Tpo.: 1.13 3/5. 6a. serie.
7—2	12 La Sagan	49 8	J. González	P. Briones	737	3a. de Cu Cu en 1.200 con 50. Tpo.: 1.13 4a. serie.
4—6	13 Enderby	49 14	J. Amestelly	J. Viel	700	6.o de Doblete en 1.400 con 51. Tpo.: 1.26 3/5. 3a. serie.
2—10	14 Tarziana	49 12	E. González	A. Valenzuela	700	Penúlt. (16a.) de Doblete en 1.400 con 50,9. Tpo.: 1.26 2/5.

NOVENA CARRERA.— 1.200 metros.— Clásico.— A las 11.35 horas.— (Segunda válida para la Apuesta Triple).

2c	1 Bragado	54 10	S. Vera	A. López	600	2.o de Despecho en 1.100 con 55. Tpo.: 1.06. Condicional.
2—6c—8c	2 Brochazo	54 4	R. Céspedes	C. Muñoz G.	747	6.o de Extremado en 1.300 con 54. Tpo.: 1.08 2/5. Condic.
11c	3 Curioso	54 9	J. Martínez	R. Bernal	680	Ultimo (11.o) de Despecho en 1.100 con 55. Tpo.: 1.06.
1	4 Encartado	54 5	F. Toro	R. Maggi	590	Ganó a Altunea en 1.200 con 54. Tpo.: 1.13. Condicional.
5c—7c—10c	5 Friesssé	54 4	R. Madariaga	A. Proschle	702	10.o de Extremado en 1.300 con 55. Tpo.: 1.20. Condicional.
5—1	6 Homérico	54 7	G. Jorquera	A. Muñoz	689	Ganó a Mundial en 1.300 con 58. Tpo.: 1.13 2/5. Condicional.
2—9—1	7 Lakanal	54 6	H. Salas	R. Méndez	680	Penúlt. (10.o) de Despecho en 1.100 con 54. Tpo.: 1.06.
4c—1—4c—6c	8 Lucifer	54 14	P. Ulloa	F. Inda	513	3.o de Hatari en 1.100 con 55. Tpo.: 1.08. Condicional.
9c—1	9 Meteóro	54 11	R. Barrios	Pdo. Gazmuri	747	Ganó a El Maya en 1.300 con 55. Tpo.: 1.14 1/5. 2/3. Condicional.
Reaparece	10 Navel	54 3	E. Guajardo	J. Melero	747	6.o de Extremado en 1.300 con 55. Tpo.: 1.19 3/5. Condic.
6	11 New Lord	54 17	C. Sepúlveda	J. Cavieres A.	575	Ganó a Siete Leguas en 1.200 con 54. Tpo.: 1.13 1/5.
	12 Novice	54 2	Héc. Pilar	A. Breque E.	636	Ganó a Civiel en 1.200 con 55. Tpo.: 1.14 3/5. Condicional.
	13 Rogaciano	54 1	E. Soto	E. Cáceres	105	Ganó a Curioso en 950 con 54. Tpo.: 0.58. Condicional.
	14 Tracio	54 13	M. Ramírez	T. Herrera	575	Penúlt. (6.o) de New Lord en 1.200 con 54. Tpo.: 1.13 1/5.

DECIMA CARRERA.— 1.200 metros.— Quinta serie.— A las 12.10 horas.

13c	1 Libertine	54 5	E. Guajardo	F. Medina	791	Ult. (12.o) de Marchamar en 1.100 con 56 k., 1.06 3/5. 3a., Club
14c—12	2 Polignac	54 10	R. Céspedes	A. Ramírez	632	12.o de Taku en 1.200 con 55 k., 1.13 2/5. 5a. serie
10—17	3 Saltarella	54 7	M. Díaz	O. Becerra	700	Ultimo (17.o) de Doblete en 1.400 con 54,5 k., 1.26 2/5. 3a. ser.
1—5—4	4 Baman	53 8	J. Barrios	J. Troya	739	4.o de Taku en 1.200 con 54 k., 1.12 2/5. 5a. serie
16	5 Jaqueleada	53 14	G. Farfán	A. Padovani	631	Ultimo (16.o se manco) de Relance en 1.200 con 54 kilos
3	6 Serpia	53 16	S. Azócar	J. Inda G.	631	3a. de Relance en 1.200 con 53 k., 1.13 2/5. 6a. serie
5—10—15	7 Sierra Fuerte		J. Latorre	J. Muñoz	699	13a. de Pichingal en 1.400 con 49 k., 1.26 2/5. 4a. serie
Reaparece	8 Tonrcine	53 15	G. Meneses	R. Bernal G.	2127	8.o de Aristócrata en 1.500 con 52 k., 1.33 2/5. 6a. serie
7	9 Araraja	52 1	J. Amestelly	J. Viel	577	Ultimo (7.o de Loredana en 1.400 con 516 k., 1.26 2/5. 6a s.
11—8	10 Birlocha	52 8	E. Soto	J. Saíñate	631	8a. de Relance en 1.200 con 54 k., 1.13 2/5. 6a. serie
11—9c—11	11 Negrita	52 11	R. Jaque	A. Muñoz	739	11.o de Taku en 1.200 con 50 k., 1.12 2/5. 5a. serie
4—7c—3c—8	12 Curzón	51 8	J. Martínez	O. Lizama	698	8.o de Mirasierra en 1.400 con 53,5 k., 1.26. 5a. serie
9c—9c	13 Antimaca	51 9	E. Peña	L. Gajardo	662	No figuró, Quimperie, 1.100 con 51 k., 1.06 1/5. 6a. serie. Club
5—14c—2	14 Barba Roja	50 4	C. Sepúlveda	A. Luna Q.	738	8a de Pegaso en 1.200 con 52,6 k., 1.12 3/5. 6a. serie
6—2—1	15 Marfilino	50 12	D. Cerda	H. Cisternas	733	Ganó a La Centella en 1.200 con 51k., 1.13 2/5. 8a. serie
4—5	16 Apple Cider	50 3	J. Eguguren	H. González	738	8a. de Pegaso en 1.200 con 53 k., 1.12 3/5. 6a. serie

UNDECIMA CARRERA.— 1.200 metros.— Cuarta serie.— A las 12.45 horas.— (Tercera válida para la Apuesta Triple).

8c—13c—12c	1 Messager	54 13	E. Contreras	L. G. Alvarez	753	12.o de Quimperie en 1.100 con 49 k., 1.06. 4a., Club
13c—15c—17	2 Quiet	54 1	E. Peña	L. Gajardo	737	7.o de Cu Cu en 1.200 con 52 k., 1.13. 4a. serie
Reaparece	3 Ras Paddock	54 1	J. Martínez	H. Mirada	308	12.o de Petit Gris en 1.200 con 51 k., 1.13. 5a. serie
Reaparece	4 Noble	53 13	D. Cerda	H. Cisternas	352	4.o de Reveiry en 1.000 con 50,6 k., 1.23 3/5. 5a. serie
10	5 Satire	53 7	N. Vásquez	H. Gazmuri	737	10.o de Cu Cu en 1.200 con 52,5 k., 1.13. 4a. serie
6	6 Contumelia	53 10	J. Barrios	A. Vodanovic	737	6a. de Cu Cu en 1.200 con 52 k., 1.13. 4a. serie
2—2—1	7 Obrero	53 5	E. Soto	J. Suárez	738	2.o de Taku en 1.200 con 52,5 k., 1.12 3/5. 5a. serie
3c—5—6—3	8 Watuco	53 11	B. García	J. Castro D.	737	3.a de Cuzu en 1.200 con 50,6 k., 1.13. 4a. serie
12—11	9 Cordillerar	52 4	S. Alcalde	E. Núñez	737	11.o de Cu Cu en 1.200 con 51,5 k., 1.13. 4a. serie
8—4c—10c—8	10 Lenne	52 13	R. García	J. Dinguez	737	8.o de Cu Cu, 1.200 con 51,5 k., 1.13. 4a. serie
8—6c—12	11 Sublera	52 8	J. Toro	J. Castro R.	737	12.o de Cu Cu en 1.200 con 51 k., 1.13. 4a. serie
15c—2—6—3	12 El Campero	51 0	O. Meneses	H. Castillo J.	738	3.o de Taku en 1.200 con 53,4 k., 1.12 3/5. 5a. serie
13c—4—5	13 Pichicuy	49 2	S. Escudero	A. López	738	5.o de Taku en 1.200 con 53,5 k., 1.12 3/5. 5a. serie
13—9—8	14 Cayano	49 8	J. Amestelly	O. Pérez	738	8.o de Taku en 1.200 con 53 k., 1.12 3/5. 5a. serie
8—3—14	15 Hualan	49 14	J. Latorre	A. Valenzuela	698	3.o de Pichingal en 1.400 con 52 k., 1.28 2/5. 4a. serie

MAYO
TEMPORADA DE MARISCOS
CURANTOS MERVILLES

BARRACA FIERRO ACERO
ESTABLECIDA EN 1904
TEATINOS 10 MAPOCHO 3411
RAAB ROCHETTE y CIA. LTDA.

COMEDORES — DORMITORIOS — LIVINGS
20% COMPRELOS AL FABRICANTE.
MENOS INTERMEDIARIOS
EXPOSICION Y VENTAS EN: MONJITAS 389.
FABRICA: CARMOT 785, FONO 56724
Por Santa Rosa, altura 2700

ANTEOJOS
HAMMERSLEY
AGUSTINAS 1090 Y BANDERA
TEL: 88075 CASILLA 3898

CLUB HIPICO

Domingo 26 de abril de 1964

PRIMERA CARRERA.— 1.100 metros.— A las 12.05 horas.— Condicional.

7—	1 Archias	55 6	O. Muñoz	E. Castillo	650	Penúlt. (7.o) de Incendio 1.000 con 54 kls. T.: [illegible]
3—7	2 Cayetano	55 13	M. Yáñez	J. B. Argag	702	7.o de Extremado 1.300 con 55 kls. T.: [illegible]
Meyer	3 Coñac	55 10	C. Pezoa	G. Sarmiento	—	Debutante, hijo de Meyer en F. Angel, 1.3[illegible]
7—14—6	4 Bongo	55 5	P. Ulloa	J. Inda	704	6.o de Macherio en 1.200 con 55 kls. T.: [illegible]
Oribero	5 Engañoso	55 4	M. Ramírez	A. Valenzuela	—	Debutante, hijo de Oribero en Encadita 1.10[illegible]
3h—6h	6 Guastala	55 14	R. Madariaga	J. Castro R.	493	8.o de S. Leguas 1.200 con 54 kls. T.: [illegible]
Welsh Honey	7 Honey Rex	55 11	P. Venegas	L. Espinoza	227	Ult. (11.o) de El Sembrador 1.200 con 54 kls. en [illegible]
Jardiniere	8 M. Twain	55 7	E. Araya	G. Urquidi	—	Debutante, hijo de Jardiniere en Monterey, por [illegible]
Monterey	9 Montpellier	55 9	O. Olivares	R. Allen	636	Debutante, hijo de Monterey en R. Madrigal, [illegible]
9h—8h	10 Músico	55 15	B. González	A. Leh	15	8.o de Novice 1.200 con 53 kls. T.: [illegible]
7—	11 Obstinado	55 8	F. Toro	J. Fuentes	504	Penúlt. (7.o) de Vichiculén 1.000 con 54 kls. T.: [illegible]
7—3—11	12 Plauto	55 16	E. Peña	A. Breque	702	11.o de Amenestrado 1.000 con 55 kls. T.: [illegible]
7h— 10	13 Quilvo	55 3	L. Godoy	P. Bagú	—	8.o de Extremado 1.300 con 55 kls. T.: [illegible]
R. Con Ras II	14 Salazar	55 1	H. Pilar	S. González	505	Debutante, hijo de Ras con Ras II en [illegible]
4—10	15 Surtout	55 12	O. Hermosilla	H. Inda	—	Penúlt. (10.o) de Yekana 1.000 con 53 kls. T.: [illegible]
Soupi	16 Vivaracho	55 2	J. Escobar		—	Debutante, hijo de Soupi en Doubtfulness, por [illegible]

SEGUNDA CARRERA.— 1.100 metros.— A las 12.30 horas.— Condicional.

6—7—12	1 Bárbare	55 4	G. Saavedra	J. Melero	684	Ult. (12.o) de Aarón 1.000 con 53 kls. en 1.01 3/5.
Calificado	2 R. Norton	55 12	F. Toro	C. Muñoz G.	—	Debutante, hijo de Calificado en M. Soberia, por [illegible]
Quemarropa	3 Huilanguero	55 1	S. Azócar	G. Urquidi	—	Debutante, hijo de Quemarropa en Alabama, por [illegible]
3—2h	4 El Maya	55 15	R. Madariaga	J. Castro R.	600	2.o de Meteoro 1.200 con 55 kls. en 1.15 1/5.
12h	5 Espadón	55 9	J. Toro	F. Castro	659	Penúlt. (12.o) de Homérico 1.200 con 55 kls. T.: [illegible]
6—2—8—5	6 Fortache	55 11	E. Araya	J. P. González	704	8.o de Macherio en 1.300 con 55 kls. T.: [illegible]
Basileus	7 Galán D.	55 8	M. Ramírez	T. Herrera	—	Debutante, hijo de Basileus II en Gobernia, por [illegible]
7h—3h—4	8 Gambito	55 13	J. Castro	J. B. Argag.	650	4.o de Incendio 1.000 con 55 kls. en 1.01 3/5.
9h—14h	9 Gratuito	55 6	J. Latorre	T. Bustos	004	Ult. (14.o) de Bragado 1.200 con 54 kls. en 1.[illegible]
6—	10 Lenox	55 8	R. Jaque	C. Tapia	650	Ult. (8.o) de Incendio en 1.000 con 55 kls. en 1.[illegible]
6—8—10	11 Naparis	55 14	O. Muñoz	J. Chamorro	643	10

Trabajos finales para el "Internacional"

Párrafo, Justiciero, Trementina y Marcotón aprontaron por última vez.— Galopó Par de Ases y también lo hizo Niarkos.

César Covarrubias, una vez más, hizo madrugar a LA NACION, pues, como es su costumbre, ayer salió con su pupilo, PARRAFO, muy de madrugada a la pista, y cuando la temperatura ambiental era muy fría.

A las 6 horas y 47 minutos, PARRAFO llegó a la puerta "El Espino". Su apronte sólo lo inició a las 7 horas y 5 minutos. Trabajó 1.200 metros. Largó desde el poste que señala los 1.400 metros, pero detuvo su accionar en el poste que señala el comienzo de los 200 metros finales. 1 minuto 14 segundos 3|5 fue el tiempo indicado por Párrafo para los 1.200 metros. Primeros 400 metros, en 24 segundos. Los 600 metros, en 36 segundos. Los 800 metros en 48 segundos 2|5, y los 1.000 metros en 1 minuto 1 segundo 1|5. Ultimos 200 metros, en 13 segundos 2|5. Ultimos 400 metros, en 26 segundos 1|5, y últimos 600 metros, en 38 segundos 3|5. Fue un muy buen ejercicio, si se toma en cuenta la hora en que fue realizado y el peso que llevaba en sus lomos con la monta de Luis Espinoza.

JUSTICIERO: BUEN FINAL

A las 7 horas y 45 minutos, aproximadamente— ejercitó JUSTICIERO. El pupilo de Vicente, montado por Enrique Araya, cubrió 1.200 metros en 1 minuto 16 segundos 2|5. Ultimos 500 metros, en 31 segundos 2|5. Ultimos 200 metros, en 12 segundos 2|5. Primeros 400 metros, en 26 segundos. Primeros 700 metros, en 45 segundos 2|5. Justiciero corrió suelto a la llegada.

GALOPA NIARKOS

A las 8 horas y 31 minutos, el representante argentino NIARKOS ingresó a la pista N.o 1 de carreras, montado por su cuidador. Su jinete y su preparador lo esperaron en la puerta "El Espino", donde fue montado por Caballero, a las 8 horas y 42 minutos. Galopó largo, y en la curva que queda ubicada frente a la Avenida "España" trató de abrirse, por lo que su jinete debió acortarle las riendas, levantando el mucho su cabeza. NIARKOS trabajará en la mañana de hoy, en la distancia de 1.000 metros.

MUEVE TREMENTINA

Trementina, compañera de corral y "pareja" de Par de Ases en los 2.600 metros del Premio Internacional, trabajó a las 9 de la mañana y 15 minutos. Para un kilómetro hizo una marca de 1 minuto 3 segundos. Primeros 200 metros en 12 segundos. Primeros 400 metros en 24 segundos 1|5. Primeros 500 metros en 30 segundos 1|5. Primeros 800 metros en 49 segundos 3|5. Ultimos 500 metros en 32 segundos 4|5. Ultimos 200 metros en 13 segundos 2|5. Rogelio Parodi estuvo en los lomos de Trementina.

MARCOTON: EL ULTIMO EN TRABAJAR

Montado por Fernando Toro, a las 9 horas y 30 minutos, ingresó a la pista MARCOTON. El defensor del "Manguz" trabajó en forma repetida. En su primer intento (desde el poste de los 600 metros al poste de los 200 metros), en la distancia de 400 metros, anotó 24 segundos sin ser mayormente exigido. Después de un descanso, a las 9 horas y 55 minutos, MARCOTON inició su segunda movida, ahora en 600 metros y acompañado por el "dos años" Brochazo. Un tiempo de 36 segundos 1|5 anotó para el total del recorrido. Primeros 200 metros en 11 segundos 3|5. Para los 300 metros señaló 17 segundos 3|5 y para los 400 metros hizo un registro de 24 segundos 3|5. Ultimos 200 metros... ¡muy buenos...! 12 segundos 3|5.

GALOPO PAR DE ASES

Mientras todos ponían atención en los cotejos que debían realizar muhos de los participantes del Internacional, el hasta ahora favorito PAR DE ASES, se limitó a galopar en forma larga. Hoy terminará su preparación trabajando en corto.

...KOS, tendrá el difícil papel de repre... ...ar al elevage argentino en el Gran Premio Internacional del domingo. Se ha visto muy bien en sus ejercicios.

Encuesta Entre Profesionales

El mejor caballo chileno es pronosticado por abrumadora mayoría.— Encuesta de LA NACION.

Una encuesta realizada por "LA NACION" tanto en el Hipódromo Chile como en el Club Hípico permitió apreciar el inmenso favoritismo de Par de Ases, el hijo de Paresa que es la mejor carta del turf chileno en el Gran Premio Internacional. Aquí está el resultado de la encuesta en el Hipódromo Chile.

HIPODROMO CHILE

Sr. Pedro Banen	Par de Ases	Párrafo	Marcotón	Justiciero
Sr. H. Vergara	Par de Ases	Marcotón	Niarkos	Párrafo
J. Castro R.	Par de Ases	Justiciero	Niarkos	Párrafo
A. Sepúlveda	Justiciero	Par de Ases	Párrafo	Marcotón
H. Gazmuri	Par de Ases	Justiciero	Párrafo	Marcotón
R. Maggi	Marcotón	Par de Ases	Niarkos	Justiciero
A. Vodanovic	Niarkos	Par de Ases	Marcotón	Justiciero
Edo. Rodríguez	Par de Ases	Justiciero	Yusti	Marcotón
Fdo. Castro	Justiciero	Par de Ases	Párrafo	Niarkos
O. Becerra	Par de Ases	Marcotón	Justiciero	Niarkos
Fdo. Gazmuri	Par de Ases	Párrafo	Marcotón	Justiciero
O. Jara	Par de Ases	Justiciero	Pánfilo	Párrafo
J. Castro D.	Par de Ases	Marcotón	Niarkos	Justiciero
J. Suárez	Par de Ases	Marcotón	Justiciero	Párrafo
I. Duque	Par de Ases	Justiciero	Párrafo	Kuriñanco
J. Posadas	Marcotón	Par de Ases	Niarkos	Yusti
P. Briones	Párrafo	Par de Ases	Justiciero	Kuriñanco
G. Avila	Justiciero	Par de Ases	Marcotón	Párrafo
A. Donati	Par de Ases	Párrafo	Niarkos	Pánfilo
A. Ramírez	Par de Ases	Justiciero	Niarkos	Marcotón

CLUB HIPICO

PEDRO MEDINA: "Creo que Par de Ases debe ganar. Justiciero, Niarkos, Marcotón en los otros lugares...".

ERNESTO INDA: "Muy bueno el cotejo de Par de Ases, debe ser el triunfador. Niarkos, Párrafo y Marcotón para los otros lugares...".

JUAN ZUÑIGA: "Estimo que Par de Ases es el candidato N.o 1 al primer lugar. Justiciero, gran enemigo".

JUAN B. ARGAGNON: "¿Mi fórmula...?: Par de Ases, Pileque, Marcotón y Niarkos...".

RAUL ALLEN: "Creo que será difícil ganar a Par de Ases. Muy bueno su cotejo. Justiciero y Marcotón se ven muy bien.

LUIS ALBERTO GARCIA: "Hay que ganar a Par de Ases. Espero que mis pupilos hagan un buen papel...".

JUAN F. GONZALEZ: "Me quedo con Justiciero. Me ha gustado su estado. Par de Ases, Párrafo y Niarkos son muy peligrosos...".

JUAN CAVIERES ACEVEDO: "Par de Ases es la primera carta. Justiciero, el argentino Niarkos, que no en vano vendrá a probar suerte,. Marcotón y Párrafo deben ser sus enemigos más peligrosos...".

JOSE MELERO B.: "Por el apronte me quedo con Par de Ases. Justiciero, Kuriñanco y Niarkos en los otros lugares...".

ENRIQUE VIDAL: "Es muy difícil. Todos lucen gran estado..."

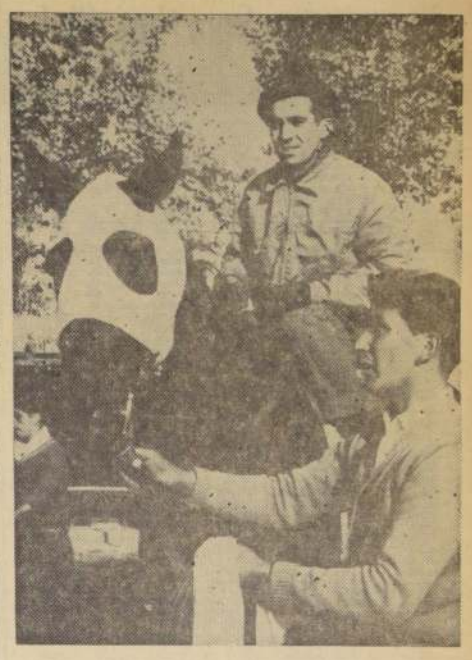

PANFILO, tiene una campaña excepcional y bien puede dar una sorpresa. Pedro Ulloa, lo dirigirá y seguramente con su acostumbrada maestría.

Arriba y Abajo

DE LO BUENO, poco. Así reza el refrán. Por eso hemos bienvenido la presencia de Niarkos, porque sabemos que es uno de los mejores caballos argentinos. Puede ser que el Gran Premio Internacional del domingo próximo hubiese sido mucho más interesante con dos o tres extranjeros, pero con Niarkos también estamos contentos. Es un animal que ha ganado dos veces en tierra foránea y que en su país de origen es estimado como bueno. Por nuestra parte, no nos podemos quejar. Se inscribió con exceso de entusiasmo, pero dentro de ese exceso no hay duda que estarán todos los que deben estar: los cuatro primeros de "El Ensayo", el ganador del Gran Premio Hipódromo Chile, del Saint Leger, de la Copa Jackson, y tres animales de generaciones más antiguas que son Reynald, Zorro Veloz y Jauja, de cuya capacidad no hay ninguna duda. Cierto es que el panorama se desluce con la presencia de algunos "coristas" que nada tienen que hacer, pero sabemos bien que a veces el entusiasmo de los dueños construye sueños. Y los sueños, sueños son... ● Recibimos un cable del señor Manuel Cortés, dueño de Premiado, en que desmiente a un colega y dice que inscribió a Premiado por su tercer puesto en el Saint Leger. Olvidó decir que su caballo llegó TERCERO LEJOS. Y aquí está el resultado: 1.o Par de Ases; 2a. Yusti (a 7 cuerpos y medio); 3.o Premiado (LEJOS), y 4.o Fabuloso, a 3 cuerpos y medio. De todas maneras respetamos la decisión del señor Cortés, porque en un régimen democrático cada uno puede hacer con su plata lo que quiere. Y es un ejemplo muy grato que la invierta en inscripciones y en darse el gusto de ver sus colores en un premio internacional. ● Cada vez que actúa un jinete argentino se plantea la discusión: ¿freno o filete? Es difícil que nos convenzan de que es mejor el freno, pero J. M. Caballero, el jockey que tendrá a su cargo la conducción de Niarkos, dio una respuesta acertada: "Cada uno defenderá lo que mejor maneje: el freno o el filete". ● Casi siempre se acostumbra a exagerar la chance de un caballo para una prueba internacional, pero es innegable que Par de Ases tiene una oportunidad magnífica para su consagración total. Empezó con buena suerte, ya que le tocó el N.o 1 en la salida y no perderá terreno. ● Todos hablan de Par de Ases, de Justiciero, de Marcotón, y de Párrafo. ¿Pero han visto ustedes la campaña de Pánfilo? Deberían echarle un vistazo para convencerse de que es una de las mejores, no tanto por los triunfos que ha alcanzado, como por su porcentaje de eficiencia. ● Es difícil poder hablar más de un Gran Premio Internacional cuando el número de inscritos es tan numeroso, pero no cabe duda que el factor jinete jugará un papel fundamental. Por eso lo único que cabe desear en vísperas de una competencia tan importante, es que cada uno se respete y que la prueba se desarrolle con corrección y normalidad. Que triunfe el mejor para que así no haya dudas ni tantas explicaciones. Y al decir "tantas explicaciones" no nos podemos olvidar que sin ellas la hípica misma no podría existir. Sería como quitarle la sal. Durante la semana explicamos por qué un caballo puede ganar. Y el lunes por qué perdió... Quien es hípico entenderá el juego. ¡Hasta el viernes!

DON SAMUEL

...ALQUINTA BUSCA ...TROS HORIZONTES

El jinete chileno que triunfó en Lima se va a Estados Unidos.

...UNFADOR AUTENTICO es la expresión exacta para calificar a PABLO ALQUINTA, el jinete chileno que triunfó en Colombia y Perú y que ahora, de un momento a otro, viajará a los Estados Unidos.

ALQUINTA está trabajando en la pista del Club Hípico, porque será el encargado de dirigir a Reynald en el Premio "Internacional", competencia que se disputa el próximo domingo en el césped...

—¿Contento de estar entre nosotros...?

—¡Imagínese! Siempre es agradable llegar al lado de los suyos. Tenía ganas de correr en Chile...

—¿Cómo lo han tratado en Perú con respecto a Colombia...?

—Muy bien. Lima es una ciudad donde se estima y se quiere a los chilenos. Todos, conmigo, han sido muy amables. Lamento, muy de verdad, irme. Pero uno debe buscar otros ambientes...

—¿Qué pasó que el turf peruano no se hizo representar...?

—Creo que en Perú, como en la mayoría de los países, hay una crisis enorme de buenos y reales valores... Esa, estimo, debe ser una causa... Parlamento y Polaris, que eran los caballos seleccionados para venir, fracasaron en sus últimas presentaciones...

—¿Eran éstos los dos mejores ejemplares peruanos...?

—A mi criterio, MARIO era el mejor de todos, pero estaba malogrado. Si este valor hubiera venido a Chile, habrían conocido un gran ejemplar, que habría sido excelente animador de la prueba, pero no todo sale en la vida como uno lo quiere...

—Era usted el jinete de Mario...?

—Efectivamente. Y conmigo se impuso con 58 kilos en ...sas ocasiones, ya que es de origen argentino y siempre ...ne dar peso...

—¿Qué hay del "Internacional" peruano...?

—La verdad es que nada se sabe por el momento...

—¿Cómo va en la estadística de jinetes ganadores hasta el momento...?

—En un mes y medio de actuación he logrado conquistar 19 victorias. Me aventaja José Valdivia, que es un gran jinete.

—¿Buenos jinetes en Lima...?

—Hay una promoción nueva de jockeys que son buenos. Cárdenas, Arturo Morales, Castellanos, también hijo de jockey, y Gómez son látigos que triunfarán donde vayan.

—¿Usted qué peso está haciendo...?

—Cincuenta y dos kilos. Nunca he "tirado peso" (bajar peso). Ni creo, por el momento, tener necesidad de hacerlo.

—¿Cuál es para usted el mejor jinete que ha visto en Chile...?

—Juan Eduardo Cruz. Es admirable.

—¿El mejor caballo que ha corrido...?

—Mario y Carpetazo, éste un ejemplar colombiano que me enseñó a correr. Podía venir 50 metros adelante y ...se "colgaba" y buscaba para afuera. Después se entregaba ...¡Tenía su genio!

—¿Va a los Estados Unidos...?

—Me han enviado la respuesta al contrato. La estudiaré ...para estos días...

—Pablo Alquinta, un triunfador auténtico, es otra de las ...que ha venido a prestigiar este "Internacional" chi-

Mylene a Ecuador

MYLENE, hembra que aparece anotada en el programa del próximo domingo, en el Club Hípico, no participará en esa competencia, por estar vendida para el Ecuador.

A MIGRACIA, CHATEAU, ARRUGADO, TIGRIS, REPASO, se les suministró un purgante antiparasitario.

UNA NIVELACION molar se le hizo a la potranca EMPEÑOSA.

EL "MAL" no dejará correr a VIVARACHO, en la primera carrera del programa de la tarde, el próximo domingo.

APLICACIONES de puntas de fuego en las rodillas se le hicieron a MILORD.

ALGUNAS extracciones molares se le practicaron al "dos años" EL SEMBRADOR.

OTRO ELEMENTO que se encuentra afectado por el "mal", es el ejemplar HOROSCOPO.

VIRTUOSO, que participó el miércoles en el programa extraordinario del Hipódromo Chile, quedó muy resentido, después de la carrera, de su mano izquierda. Se le sacarán radiografías para comprobar debidamente las dolencias.

CUANDO IBA a iniciar su galope diario, sufrió un ataque, en la mañana de ayer, y falleció en la pista misma, la yegua CLARINDA, hija del padrillo Claro, que tenía a su cargo el entrenador Samuel Fuentes.

Otros retiros para la reunión del próximo domingo:

HIPODROMO CHILE:

3a. CARRERA: N.o 11, NEVERA.

5a. CARRERA: N.o 4, LAKMI.

6a. CARRERA: N.o 5-A, LLAMAZUL.

CLUB HIPICO:

10a. CARRERA: N.o 16, PETITE ROUGE.

JAUJA, será corrido por un jinete experimentado como es Luis A. Díaz. Sus aprontes —uno de los cuales vemos en la fotografía— han sido sobresalientes. No hay que olvidar que siempre se le ha tenido por uno de los mejores ejemplares de nuestro medio.

Juan de la Cruz, un señor de la hípica

Es en Buenos Aires auténtico embajador de los chilenos.

EN VISPERAS de un nuevo Premio Internacional y recordando los ganadores de los clásicos anteriores de este tipo, surgieron las figuras de los únicos profesionales extranjeros que lograron esa hazaña, con Sobresaito, un ejemplar argentino.

Acotó alguien en esa mesa de los recuerdos:

—"Si Irineo Leguisamo ya era conocido antes de venir a Chile, es indudable que Juan de la Cruz ganó una enormidad en el afecto por Chile y los chilenos. Es ahora un auténtico embajador de nuestro turf, de sus profesionales y de sus autoridades en la tierra hermana..."

—¿Ha dicho embajador?

—"¡Sí, señor!. Un embajador. ¡Qué dignidad, qué distinción tiene Juan de la Cruz! Su corrección y su permanente estímulo a sus colegas y a los jóvenes, hacen que se le aprecie sin distinciones de círculos. Para los chilenos ligados a la hípica, constituye un "motor" de fraternidad, de amistad..."

—¿Y qué es de sus actividades?

—"Se desarrollan normalmente y con brillo. Cree que muy luego se ausentará para Francia, en donde también preparará. No le falta caballada ni tampoco oportunidades de triunfos, pero su cultura amplia necesita nuevos horizontes. Y, a propósito, parece ser que Juan de la Cruz ya dejó su reemplazante como embajador de los chilenos. Se trata de don Ismael Mactas, distinguido turfman que fue dueño de nuestros conocidos Rambler y Jalousie y que comparte con Juan ese gran afecto por todo lo que es chileno. Es una lástima que no hayan podido venir para este Internacional..."

Y la charla siguió con los temas de siempre: profesionales, caballos, clásicos internacionales... pero las figuras de Juan de la Cruz y de Ismael Mactas, siguieron presidiendo la mesa de recuerdos...

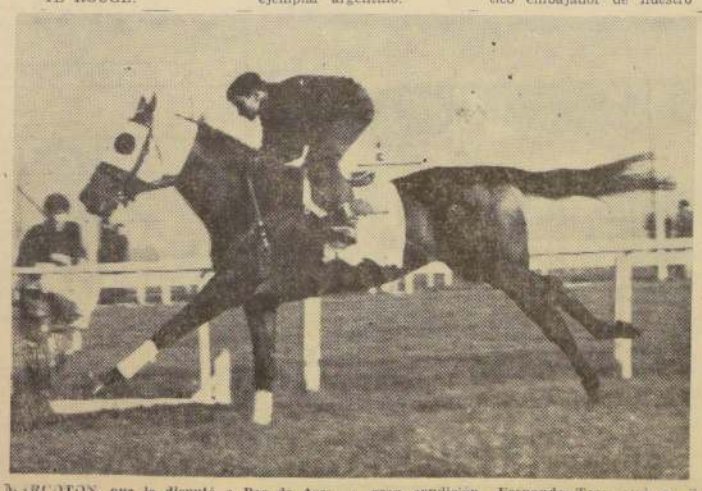

MARCOTON, que le disputó a Par de Ases, una carrera en que tuvo serios tropiezos, llegará al Premio Internacional de Chile, en gran condición. Fernando Toro, será su jinete y con él lo vemos en su apronte fuerte del lunes recién pasado.

JUAN DE LA CRUZ

Valparaíso Sporting Club

Domingo 26 de abril de 1964

PRIMERA CARRERA.— 1.400 metros.— Condicional.— A las 13.00 horas.

2	1 Black Satin	54	1	A. Naranjo	D. Bernal
4—3	2 Campari	54	4	C. Astorga	G. Sarmiento
0—0—0—0	3 Capullito	54	6	A. Hughes	H. Jara
0—0—0	4 Legislador	54	1	R. Arredondo	O. Leiva
0	5 Mercurio	54	8	H. Obregón	L. E. Vásquez
0—3—5	6 Paraceso	54	7	S. Arellano	L. Alvarez B.
0—2	7 Quintador	54	2	O. Saavedra	R. Saavedra
0—6	8 Tornasol	54	5	J. Pacheco	A. Martínez

SEGUNDA CARRERA.— 1.400 metros.— Condicional.— A las 13.30 horas.

6—6—0—0	1 Carissima	54	5	I. Sandoval	H. Navarro
— — — —	2 Voladora	54	7	O. Saavedra	R. Saavedra
0—0	3 Cirta	54	6	V. Lobos	O. Urbina
0—0—3	4 Gardahia	54	4	J. Parra	D. Araya
0—0—6	5 Polvorita	54	2	R. Arredondo	G. Pérez
5—6—0	6 P. Dauphine	54	9	J. Farías	O. Allaga
0—0	7 Sans Amour	54	3	L. Mejías	F. Parisi
6	8 Skyros	54	8	S. Arellano	L. Alvarez B.
0	9 Zunzum	54	1	C. Astorga	E. Vidal

TERCERA CARRERA.— 1.000 metros.— Condicional.— A las 14.00 horas.

— — — —	1 Operia	53	4	J. Bórquez	A. Padovani
0—0—2	2 Espumalaj	51	3	C. Astorga	O. Allaga
0—0—6—0	3 Yes	50	11	E. Vásquez	L. E. Vásquez
0—0—4—0	4 Blacho	48	6	L. Duque	L. E. Vásquez
2—0—4—6	5 Boikaya	45	12	J. Gálvez	L. E. Vásquez
0—0—0—0	6 Lunik	49	8	A. Orellana	R. Saavedra
5—0—0—4	7 Ancud	48	7	V. Lobos	L. Alvarez B.
2—3—6—2	8 Brocolo	48	1	J. Miranda	G. Sarmiento
0—0—0—5	9 Chancellor	48	2	R. Durán	E. González
0—0—3	10 Cinnamón	48	15	H. Quijada	O. Castillo
0—0—0—0	11 Boga	47	10	L. Arquero	M. Maira
0—0—4—0	12 Grace	48	1	L. A. Salas	O. Silva
0—0—0—0	13 Jugada	46	16	C. Gómez	L. Romero
0—0—0	14 Osa Mayor	46	9	J. Soto	E. Vidal
6—4—0—0	15 Estrella	45	14	J. Parra	O. Urbina
0—0—0	16 Polilla	45	5	N. N.	H. Alcántara

CUARTA CARRERA.— 1.000 metros.— Indice: 29—39.— A las 14.30 horas.— (Primera válida para la Apuesta Triple).

0	1 Farma	60	3	L. Mejías	R. Saavedra
0—5—3—3	2 Interino	52	11	V. Lobos	H. Navarro
0—6—2—0	3 La Signorina	45	9	J. Gálvez	R. Saavedra
0—0—0—0	4 Africander	59	8	R. Núñez	U. Duque
Reaparece	5 Asamblea	58	7	S. Benavides	O. Castillo
5—4—0—0	6 Bécquer	58	12	M. Carrasco	M. Maire
1—0—0	7 Eurasia	57	6	H. Alfaro	E. Vidal
3—0—0—5	8 Aquitania	55	1	M. Toro	N. Ramírez
3—3—6—3	9 Patrullera	54	4	E. Frías	L. E. Vásquez
Reaparece	10 Lomaso	52	2	L. Duque	L. Romero
0—0—1—0	11 Barriguita	48	5	L. Arquero	F. Parisi
0—0—0—0	12 La Siesta	47	14	N. N.	O. Leiva
0—6—0—0	13 Maruja	45	13	P. Hernández	H. Jara
5—0—3—0	14 Spartan Hero	45	10	G. Cortés	O. Urbina

QUINTA CARRERA.— 1.000 metros.— Handicap.— A las 15.00 horas.

3—5—3—3	1 Dominado	58	2	E. Muñoz	O. Silva
0—2—1—0	2 Hípica	57	6	A. Naranjo	O. Urbina
0—0—0—6	3 Manifiesto	55	7	O. Saavedra	I. Saavedra
0—0—0—5	4 Platino	53	3	J. Parra	O. Leiva
1—1—3—6	5 Fontenoy	49	4	J. Miranda	H. Jara
2—3—4—0	6 Kindesita	49	5	E. Vásquez	D. Sandoval
0—0—0—5	7 Beltrame	46	1	R. Durán	L. E. Vásquez

SEXTA CARRERA.— 1.400 metros.— Carrera Especial.— A las 15.35 horas.— (Segunda válida para la Apuesta Triple).

0—5—1—6	1 Tabalí	57	1	I. Sandoval	E. Vidal
0—1—1—0	2 Almirantazgo	56	3	G. Saavedra	D. Alvarez
5—4—2—3	3 Muzniekx	56	4	C. Astorga	G. Sarmiento
2—11—1—5	4 Fortunin	52	6	R. Arredondo	H. Jara
0—0—1—5	5 Atardecer	50	8	H. Obregón	O. Leiva
2—1—6—1	6 Parmesano	50	9	J. Pacheco	L. Valle
2—5—5—2	7 Realejo	49	4	L. Vásquez	L. A. Bernal
4—0—5—2	8 Calerano	46	2	J. Miranda	H. Jara
9—0—4—5	9 Jubiloso	45	5	J. Parra	D. Sandoval

SEPTIMA ARRERA.— 2.600 metros.— lásico.— Peso de Reglamento.— A las 16.10 horas.— (Transmisión telefónica desde el lub Hípico).— Primera válida para la Apuesta Doble).

2v—4v—6	1 Reynald	61	13	P. Alquinta	O. Silva
2h—1h—6h	2 Zorro Veloz	51	12	E. Soto	J. Suárez
3—4—5—8	3 Burlanoff	60	15	O. Muñoz	R. Méndez
2—9h—3—2	4 Jauja	60	10	L. A. Díaz	L. A. García
3—3—1—1	4a Pileque	60	11	G. Jorquera	L. A. García
7v—1v— 2	5 Trementina	57	4	R. Parodi	A. Breque E.
1v—5v—1	5a Par de Ases	56	1	H. Pilar	A. Breque E.
2v—4v—10v	6 Fabuloso	56	16	A. Núñez	F. León
1v—11v—3v	7 Justiciero	56	9	E. Araya	E. Vidal
1v—2v—14v	8 Kuriñanco	56	8	E. Vera	J. Inda
7v—1v—2	9 Marcotón	56	6	F. Toro	C. Muñoz G.
2SI—1M—1M	10 Niarkos	56	3	J. M. Caballero	F. D. Vitale
1h—1v—2	11 Pánfilo	56	5	P. Ullos	J. Inda
9—4—6h—1	12 Párrafo	56	8	L. Espinosa	C. Covarrubias
5v—9—8v	13 Premiado	56	14	J. Manríquez	J. Manríquez
1v—2v—12v	14 Yusti	53	7	S. Azócar	L. Romero

OCTAVA CARRERA.— 1.500 metros.— Handicap.— A las 16.45 horas.— (Segunda válida para la Apuesta Doble).

6—0—4—0	1 Pié Ligero	57	1	C. Astorga	G. Sarmiento
0—0—0—0	2 Sota de Oro	55	7	S. Arellano	F. Castro C.
4—0—0	3 Trasluz	55	8	L. Mejías	O. Allaga
5—0—6—0	4 A la Carga	54	3	R. Arredondo	U. Duque
4—2—1—3	5 Ansioso	54	6	E. Vásquez	L. Vásquez
Reaparece	6 Tamboreo	53	2	A. Naranjo	J. Manríquez
2—0—0—0	7 Ventisca	47	4	J. Parra	Or. Silva
2—1—1—4	8 Magyar	46	9	J. Miranda	D. Bernal
0—8—4—0	9 Referencia	45	5	R. Durán	D. Alvarez

NOVENA CARRERA.— 1.000 metros.— Indice: 42—53.— A las 17.20 horas.— (Tercera válida para la Apuesta Triple).

Reaparece	1 Esquire	57	1	J. Farías	O. Allaga
0—0—0—0	2 Kindy	57	11	J. Pacheco	C. Muñoz E.
4—6—5—5	3 Marfare	55	3	G. Saavedra	D. Alvarez
0—0—0—0	4 Panditxu	55	12	O. Saavedra	R. Saavedra
Reaparece	5 Colono	52	8	H. Quijada	N. Ramírez
4—4—0—3	6 P. Escocés	52	2	C. Astorga	G. Mancilla
1—1—3—0	7 Big American	51	7	R. Arredondo	H. Jara
3—6—1—0	8 Vanlere	51	4	E. Vásquez	O. Urbina
—6—0—5	10 Comet	50	6	J. Parra	O. Urbina
5—3—3—0	9 Barrica	48	9	L. A. Salas	Or. Silva
0—3—2—4	11 Buque	47	10	J. Miranda	A. Marchesini
—0—0—3	12 Bella Vista	46	5	H. Bassy	J. Castro R.
0—0—3—1	13 Ivonne	46	13	G. Cortés	E. Vidal

viva GRATIS un mes!

"LA NACION"
RADIO DEL PACIFICO

ASE
AUTO SERVICIO ECONOMICO
CATEDRAL ESQ. MATURANA

LE INVITAN A VIVIR GRATIS UN MES

Recorte este cupón, llénelo con sus datos y depósitelo en los buzones instalados en LA NACION, Radio del Pacífico o "ASE". En Valparaíso los cupones pueden depositarse en la Corresponsalía de LA NACION calle Blanco 1161. Cualquier lector de LA NACION o auditor de Radio del Pacífico puede optar a este regalo con solo enviar sus cupones a Casilla 81-D.

Nombre: .....

Dirección: .....

Carnet: .....

Ciudad: .....

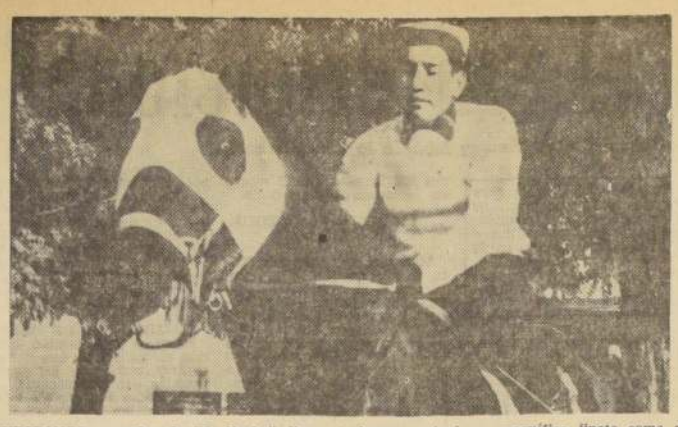

KURINANCO, ganador de "El Derby", lleva gran opción en el Internacional. Y en sus lomos estará un magnífico jinete como es Sergio Vera.

Proceso al Handicap Automático

Hornán y Fernando Gazmuri y Antonio Vodanovic, responden nuestra encuesta.

Continuando con el proceso al handicap automático iniciado la semana pasada, LA NACION entrega a consideración de los lectores otras opiniones sobre esta materia, que ha logrado despertar interés. Hemos dado preferencia hasta el momento al Hipódromo Chile, por ser en ese hipódromo, donde funciona dicho sistema. En crónicas posteriores entregaremos las opiones de profesionales del Club Hípico, como asimismo del Sporting Club. Como se recordará, dos son las preguntas que formulamos: 1.o ¿Qué sistema prefiere, el automático o el de criterio? y 2.o ¿Qué modificaciones le haría al actual sistema? (automático).

HERNAN GAZMURI, respondió así a nuestras preguntas: "Creo que es más equitativo el sistema actual, o sea el automático. Desgraciadamene no se aplica la tabla en muchos casos. Por ejemplo pongo el caso de un potrillo de tres años que entra al Handicap. Si hay errores, cuesta bajarlo; después se produce el caso que un animal debe correr varias carreras para llegar a una serie en que tenga opción. En los dos sistemas hay a veces favoritismo, por eso soy partidario de que los Handicapers no deben durar tanto tiempo en sus funciones. 2.o El sistema de Handicap, automático, debe imperar en todas las carreras, incluso las especiales y clásicos. No veo razón para que en algunas carreras se aplique el criterio y en otras el automático. "Hay además, a mi juicio otras modificaciones; que serían largas de enumerar".

ANTONIO VODANOVIC: 1.o El actual sistema es bueno, pero a veces comete errores que después son difíciles de corregir. No siempre se aplica la tabla con exactitud. Una de las causas de que adolece dicho sistema es el de los potrillos que entran por primera vez al handicap. Si se les toma mal, o el handicap se equivoca, después cuesta una enormidad para que lleguen a la serie que les corresponde. 2.o Sobre las modificaciones que habría que hacerle a la tabla, considero que son demasiadas y ya tendremos otra ocasión para manifestarlas".

FERNANDO GAZMURI: 1.o Creo que el actual sistema es bueno por muchas razones, siendo la principal de ellas que se llevan mucho mejor las cuentas. Una de las cosas que encuentro inadmisibles es que no se tomen en cuenta las carreras que corre en otro hipódromo. Ya sea en el Club Hípico o en el Sporting Club. Sin embargo, cuando un ejemplar figura en cualquier pista, se les considera a objeto de recargarlos en el peso. También soy partidario de que cada cierto tiempo se haga un reajuste general de aquellos animales que un determinado tiempo no han ganado o no han figurado. Uno muchas veces considera que un ejemplar no está en condiciones de pelear una carrera por encontrarlo demasiado alto en el índice. Entonces lo lleva a otra pista con el objeto de tentar suerte o ver si queda en mejores condiciones. Dichas actuaciones no son tomadas en cuenta y en mi caso tengo varios animales que no pueden ganar más de un año. 2.o Las modificaciones son muchas y sería largo enumerar a mi juicio, las reformas que deberían hacerse".

REPRODUCTORES

Estadística de reproductores al día:

Souepi	(25) 56.330
Parcza	(10) 52.610
Treble Crown	(20) 46.635
Faubourg	(18) 39.007
Sun Prince	(10) 38.221
Forest Roy	(13) 32.429
Birlatou	(19) 31.745
Sertorius	(11) 29.777
Big Burn	(18) 29.734
Apolo	(16) 29.345
Holmush	(15) 29.112
Jardiniere	(9) 26.765
Country Life	(10) 26.710
Agasajo	(18) 26.106
Bayard III.	(12) 25.492
Prince	(17) 25.305
Quelus	(12) 25.212
Trois Moulins	(18) 24.826
Espace Vital	(12) 24.217

SASTRERIA ARANGUIZ

Matías Cousiño 82, 2.o piso, local 201, fono 62082

Casimires, cortes exclusivos. Ternos medidas, finas transformaciones.

FACILIDADES DE PAGO

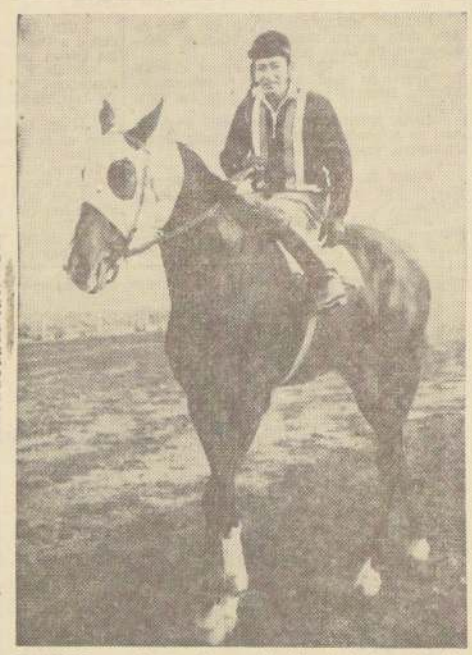

REYNALD, con la experta conducción de Pablo Alquinta, quién vino del Perú para correrlo, representa la "experiencia" en la gran prueba del domingo. Ha ganado en la distancia, pero podrá aventajar a los más jóvenes.

SOCIEDAD CRIADORES DE CABALLOS F.S. DE CARRERA Y TATTERSALL S.A.
LOCAL DE VENTAS: AV. CLUB HIPICO 1450-TEL. 94168

HOY VIERNES, A LAS 3.30 P.M.

Por orden de los señores Gregorio Amunátegui J., Alberto Allende U. y Octavio Mujica D., remataremos en Avenida Club Hípico 1450, los productos de año y medio de los Haras

LA CANDELARIA — SANTA AMELIA — LOLOL

Hijos de: GHIRLANDAIO, GREENHILL, PHARAD, AMBASSADOR'S COURT, MARABU III, BEAM RIDER, BLUE FOX II, FOREST ROW, FLAUSS, TREVIERES, PRINCE D'ORANGE, ETC.

Además, por orden de don Carlos Valdivia S., remataremos a QUILIMARI (2 años, por Latido y Briseis).

NOTA: Estos animales están en exhibición en el Tattersall de Avenida Club Hípico 1450 y se rematarán de acuerdo con las disposiciones del Reglamento de Ventas aprobado por el Consejo Superior de la Hípica Nacional.

GONZALO LARRAIN G.,
Gerente

SOCIEDAD CRIADORES DE CABALLOS F.S. DE CARRERA Y TATTERSALL S.A.
LOCAL DE VENTAS: AV. CLUB HIPICO 1450-TEL. 94168

MAÑANA SABADO, A LAS 3.30 P.M.

Por orden de don Jaime García Huidobro D., remataremos en Avenida Club Hípico N.o 1450, toda la producción de F.S. de Carrera de los años 1962 y 1963 nacidos en el

HARAS LOS PINOS

19 Productos de año y medio hijos de SERPENYOE y ORIBERO;
18 Productos de meses hijos de ORIBERO, entre ellos, un propio hermano de EPIGRAMA.
2 Potrancas de 2 años de SERPENYOE y ORIBERO, y 2 yeguas de cría importadas desde Argentina y servidas por ORIBERO.

NOTA: Estos animales están en exhibición en el Tattersall de Avenida Club Hípico 1450 y se rematarán de acuerdo con las disposiciones del Reglamento de Ventas aprobado por el Consejo Superior de la Hípica Nacional.

GONZALO LARRAIN G.
Gerente

PAR DE ASES... (De la Pág. 17)

BURLANOFF

Venerador y Enna, por Dust Devil.
Nacido: el 22 de septiembre de 1959; Haras: "EL LAJA".

	1.o	2.o	3.o	4.o	5.o	6.o	N.T.	C.C.
AÑO 1962	4	1	—	2	—	1	1	9
AÑO 1963	3	2	2	2	—	—	3	13
AÑO 1964	—	—	1	1	1	—	2	5

12 Enero	9.o de Boxeadora	1.000	62	0.58.4/5	L. A. Díaz	C.
25 Enero	3.o de Deuxieme	1.600	60	1.37.4/5	L. A. Díaz	C.
23 Febrero	4.o de Patentado	1.900	60	1.56.4/5	R. Parodi	C.
8 Marzo	3.o de Bramante	2.000	60	2.06	P. Ullos	C.
5 Abril	8.o de Par de Ases	2.000	60	2.05	R. Parodi	C.

JAUJA

Calificado y María Piedad, por Meyerling.
Nacido: el 21 de septiembre de 1959. Haras: "OAKLAND".

	1.o	2.o	3.o	4.o	5.o	6.o	N.T.	C.C.
AÑO 1962	3	1	1	2	—	—	1	8
AÑO 1963	—	1	3	—	—	—	1	5
AÑO 1964	—	1	—	—	—	—	—	1

12 Abril	2.o de Cipayo	1.500	62	1.33.2/5	R. Parodi

PILEQUE

Bristol y Pettykins, por Chanteur II.
Nacido: el 30 de septiembre de 1959. Haras: "EL BOSQUE".

	1.o	2.o	3.o	4.o	5.o	6.o	N.T.	C.C.
AÑO 1962	2	2	—	1	—	—	3	9
AÑO 1963	2	2	2	—	2	—	1	9
AÑO 1964	3	—	2	—	—	1	2	8

5 Enero	Ganó a Secoya	1.600	54	1.37.3/5	R. Parodi
25 Enero	8.o de Deuxieme	1.600	56	1.37.4/5	G. Jorquera
16 Febrero	7.o de Lindofuerte	1.500	57	1.32	G. Jorquera
23 Febrero	6.o de Patentado	1.900	53	1.56.4/5	G. Jorquera
1.o Marzo	3.o de Placentero	2.400	55	2.32.1/5	G. Jorquera
8 Marzo	3.o de Bramante	2.000	55	2.06	G. Jorquera
29 Marzo	Ganó a Trementina	1.900	50	1.56	G. Jorquera
5 Abril	Ganó a Placentero	2.400	58	2.31.2/5	G. Jorquera

TREMENTINA

Licencioso y Tenacidad, por Jalí.
Nacida: el 25 de septiembre de 1959. Haras "SAN RAMON".

	1.o	2.o	3.o	4.o	5.o	6.o	N.T.	C.C.
AÑO 1962	3	3	—	1	—	1	2	10
AÑO 1963	3	3	2	1	2	1	2	14
AÑO 1964	2	2	—	—	—	—	1	5

12 Enero	2.a de Susto	1.600	47	1.35.4/5	F. Toro
9 Febrero	1.a emp. Solferino	1.600	53	1.36.4/5	F. Toro
16 Febrero	7.a de Trigo Sec	1.500	54	1.30.3/5	F. Toro
15 Marzo	Ganó a Mandingo	2.400	56	2.29.4/5	F. Toro
29 Marzo	2.a de Pileque	1.900	56	1.56	H. Pilar

PAR DE ASES

Paresa y Disparejа, por Disarmament.
Nacido: el 2.o de septiembre de 1960. Haras: "SANTA ISABEL".

	1.o	2.o	3.o	4.o	5.o	6.o	N.T.	C.C.
AÑO 1963	4	1	—	—	2	—	—	7
AÑO 1964	2	1	—	—	1	—	—	4

19 Enero	2.o de Kuriñanco	2.400	58	2.27	H. Pilar
16 Febrero	Ganó a Yusti	3.000	56	3.07.3/5	F. Toro
8 Marzo	5.o de Marcotón	1.900	57	1.53.3/5	F. Toro
5 Abril	Ganó a Marcotón	2.000	57	2.05	H. Pilar

FABULOSO

Country Life y Rapidcity, por Afghan II.
Nacido el 3 de septiembre de 1960. Haras: "SANTA INES".

	1.o	2.o	3.o	4.o	5.o	6.o	N.T.	C.C.
AÑO 1963	2	4	2	1	1	2	2	14
AÑO 1964	—	—	2	2	—	—	1	5

5 Enero	4.o de Justiciero	1.900	52	1.53.3/5	R. Madariaga
19 Enero	3.o de Kuriñanco	2.400	58	2.27	R. Madariaga
2 Febrero	3.o de Golden Age	2.000	54	2.40.3/5	R. Madariaga
16 Febrero	4.o de Par de Ases	3.000	56	3.07.3/5	R. Madariaga
8 Marzo	10.o de Marcotón	1.900	51	1.53.3/5	C. Sepúlveda

JUSTICIERO

JARDINIERE y Pleamar, por Quemarropa.
Nacido: el 28 de julio de 1960. Haras: "SANTA ISABEL".

	1.o	2.o	3.o	4.o	5.o	6.o	N.T.	C.C.
AÑO 1963	4	4	—	—	—	—	1	9
AÑO 1964	1	—	1	—	—	—	1	3

5 Enero	1.o emp. Pánfilo	1.900	56	1.53.3/5	F. Toro
19 Enero	11.o de Kuriñanco	2.400	56	2.27	F. Toro
8 Marzo	3.o de Marcotón	1.900	56	1.53.3/5	E. Araya

KURIÑANCO

Sun Prince y Kuriruca, por Taital.
Nacido: el 22 de septiembre de 1960. Haras: "CURICHE".

	1.o	2.o	3.o	4.o	5.o	6.o	N.T.	C.C.
AÑO 1963	3	—	—	—	—	—	2	5
AÑO 1964	1	1	1	—	—	—	1	4

5 Enero	3.o de Justiciero	1.900	51	1.53.3/5	J. M. Aravena
19 Enero	Ganó a Par de Ases	2.400	58	2.27	E. Araya
23 Febrero	2.o de Hiparco	2.400	55	2.30.2/5	E. Araya
8 Marzo	14.o de Marcotón	1.900	55	1.53.3/5	R. Parodi

MARCOTON

Treble Crown y Espontánea, por Holy Smoke.
Nacido: el 24 de Setp. de 1960. Criador: Sr. Pedro Guzmán Ruiz Tagle.

	1.o	2.o	3.o	4.o	5.o	6.o	N.T.	C.C.
AÑO 1963	2	2	1	4	—	—	2	11
AÑO 1964	1	1	—	—	—	1	1	4

5 Enero	6.o de Justiciero	1.900	51	1.53.3/5	S. Vera
19 Enero	7.o de Kuriñanco	2.400	58	2.27	C. Astorga
8 Marzo	Ganó a Patentado	1.900	49	1.53.3/5	F. Meneses
5 Abril	2.o de Par de Ases	2.000	57	2.05	E. Araya

NIARKOS

Again y Albikie, por Birikil.
Nacido: el 19 de agosto de 1960. Haras "LA POMME".

	1.o	2.o	3.o	4.o	5.o	6.o	N.T.	C.C.
AÑO 1963	3	2	—	2	—	2	1	10
AÑO 1964	2	—	—	—	—	—	—	2

6 Enero	Ganó a Booz	3.000		3.6.3/5	J. M. Caballero-Marcotón
15 Marzo	Ganó a Chaval	3.000		3.8.2/5	J. M. Caballero-Marcotón

PANFILO

Paresa y Víctima, por Vicinity.
Nacido el 8 de noviembre de 1960. Haras: "SANTA ISABEL".

	1.o	2.o	3.o	4.o	5.o	6.o	N.T.	C.C.
AÑO 1963	2	3	2	—	—	—	—	7
AÑO 1964	1	1	—	—	—	—	—	2

5 Enero	1.o de emp. Justiciero	1.900	51	1.53.3/5	S. Azócar
12 Abril	2.o de Párrafo	2.000	57	2.04.4/5	P. Ullos

PARRAFO

Paresa y Conjunción, por Vicinity.
Nacido: el 19 de septiembre de 1960. Haras: "SANTA ISABEL".

	1.o	2.o	3.o	4.o	5.o	6.o	N.T.	C.C.
AÑO 1963	3	—	—	1	—	1	1	6
AÑO 1964	1	—	—	—	—	—	—	1

12 Abril	Ganó a Pánfilo	2.000	57	2.04.4/5	L. Espinoza

PREMIADO

Country Life y Predictor, por Orestes.
Nacido el 4 de septiembre de 1960. Haras: "SANTA INES".

	1.o	2.o	3.o	4.o	5.o	6.o	N.T.	C.C.
AÑO 1963	2	2	1	2	1	2	13	23
AÑO 1964	—	—	1	1	1	—	4	7

26 Enero	9.o de Derroche	1.000	57	0.58.2/5	F. Toro
9 Febrero	4.o de Yusti	1.900	48	1.33.3/5	J. Miranda
16 Febrero	2.o de Par de Ases	3.000	56	3.07.2/5	O. Manríquez
26 Febrero	8.o de El Bombo	1.900	46	1.54.1/5	J. M. Aravena
15 Marzo	5.o de Trementina	2.400	48	2.29.4/5	H. Obregón
8 Abril	9.o de Encantado	2.000	45	2.05	R. Céspedes
12 Abril	6.o Parmesano	1.600	45	1.37.2/5	L. Arquero

YUSTI

Avro y Yalú, por Closworth.
Nacida: el 22 de octubre de 1960. Haras: "LA ELENA".

	1.o	2.o	3.o	4.o	5.o	6.o	N.T.	C.C.
AÑO 1963	5	—	3	—	—	—	—	8
AÑO 1964	1	1	—	—	—	1	1	4

19 Enero	6.a de Kuriñanco	2.400	55	2.27	E. Romero
9 Febrero	Ganó a Patentado	1.900	47	1.53.3/5	S. Azócar
16 Febrero	2.a de Parde Ases	3.000	53	3.07.3/5	S. Azócar
8 Marzo	12.a de Marcotón	1.900	49	1.53.3/5	S. Azócar

LOS QUE SE HAN IDO

CABALLOS ENVIADOS AL EXTRANJERO.

Los siguientes ejemplares han sido expor tados hasta el momento por nuestro país:

Nombre	Padre	Madre	Haras	Edad	Destino
[illegible]	Latido	Ch. Bacana	El Huertón	4 años	Ecuador
[illegible]	W. Prince	Química	San Juan	4 años	Panamá
[illegible]	Bayard III	Síntesis	Santa Olga	3 años	Panamá
[illegible]NTO	Jardiniere	Quemalita	Santa Isabel	3 años	Panamá
[illegible]MERO	E. Vital	N. Buena	R. Phillips T.	3 años	Panamá
[illegible] DIABLO	Calificado	Fairest	R. Maffey L.	3 años	Panamá
[illegible]LE LIFE	Taranto	L. Luck	Bretaña	4 años	Panamá
[illegible]AL	Forest Row	Guanguali	San Juan	3 años	Panama
[illegible]PERA	Venerador	Germana	El Laja	3 años	EE. UU.
[illegible]FO	Bristol	Naipur	El Bosque	3 años	EE. UU.
[illegible]	Apolo	Universe	Lo Aguila	4 años	EE. UU.
[illegible]A	Manipour	Callecita	Las Encinas	4 años	EE. UU.
[illegible]AL	Licencioso	Paula	El Huertón	3 años	Venezuela
[illegible]AND	Monterey	Escaramuza	F. Badal Z.	3 años	Venezuela
[illegible]MOSO	Sycomore II	Cucarra	P. Guzmán RT.	4 años	Venezuela
[illegible]MAZO	Faubourg	S. Spoon	F. Badal Z.	4 años	EE. UU.
[illegible] BOY	Souepi	T. Ogg	Las Ortigas	4 años	EE. UU.
[illegible]E SEC	Paresa	Marquemada	Santa Isabel	3 años	EE. UU.
[illegible]TADO	Ghirlandaio	Cañita	N. Allende U.	3 años	EE. UU.
[illegible]ANDO	Faubourg	R. Buena	El Pino	3 años	EE. UU.
[illegible]O	Candaules	Spunela	Chahuilco	3 años	EE. UU.
[illegible]NO	Copernic	Heráclida	Rautén	5 años	EE. UU.
[illegible]O	Souepi	Baronia	Las Ortigas	4 años	EE. UU.
[illegible]TO					

YUSTI, es nacida en Argentina, pero, ha desarrollado su campaña en Chile. Se vé muy bien. Aquí está aprontando con Sergio Azócar.

¿PODEMOS MEJORAR LA HIPICA?

Tema de hoy: Los Comisarios.— (Por HIPICOFILO).

ESTIMO que estas autoridades tienen un papel tan importante en el desarrollo del espectáculo hípico, que debieran ser designados sólo después de considerar muchos factores.

Desde luego la HONRADEZ es una cualidad indispensable para un comisario, pero no la única. Debe ser un hípico en todo el sentido de la palabra, debe conocer la idiosincracia de los elementos que en ella actúan para llegar a comprenderlos y juzgarlos y debe saber VER LAS CARRERAS y debe ser, además, un cargo muy bien remunerado.

Decíamos que el Comisario debe conocer la mentalidad de preparadores y jinetes para poder enfrentarlos. Desde luego debe presumirse la buena fe de todos y por ello es muy perjudicial la opinión ya formada que se tiene de algunos de ellos. Para juzgar un caso no interesa el nombre del que comete la falta, sino únicamente la magnitud de ésta. Por consiguiente, el trato para todos los jinetes y preparadores debe ser siempre igual, respetuoso, tolerante en la forma y ecuánime.

Un Comisario debe saber ver las carreras, pues es muy común que un acto cometido por un jinete durante la carrera sea mal interpretado si no se conoce bien la modalidad del jinete y del caballo. Para apreciar el desarrollo de la carrera es elemental una excelente ubicación y aquí tendré que nombrar un caso: estimo que la ubicación actual de los comisarios del Hipódromo Chile no es la mejor.

Los comisarios deben tener siempre presente que ellos son actores muy importantes en el espectáculo hípico. De sus decisiones el público está pendiente y por consiguiente es a ese público al que hay que explicarle sus resoluciones. Todos sabemos que en esta actividad se trata de realizar muchos manejos incorrectos y su preocupación constante debe ser el evitarlos, anticiparse hasta donde sea posible al acto fraudulento. Considero que ellos deben impedir que en una carrera intervenga un caballo que no debe ganar por sus anteriores performances; tienen a su disposición todos los elementos para evitarlo. Si adoptaran la decisión de confeccionar listas de jinetes entre los cuales los preparadores deben contratar para dirigirles sus animales, ayudarían en mucho al mayor lucimiento de esta actividad.

Como los comisarios, por muy capaces que sean, son humanos, estimo que se debe recurrir lo menos posible a su criterio para los efectos de un distanciamiento y creo que estos casos deben ser reglamentados al máximo. Si el que comete una falta sabe con certeza el castigo que recibirá, es muy probable que lo piense bien antes de cometerla. En cambio, si no saben cómo van a interpretar su acción, "se tiran el carril" por si resulta. Es indiscutible que a veces el beneficiado con un distanciamiento de esta naturaleza no será el verdaderamente perjudicado, pero la ley siempre ha sido ciega, lo que se castiga es la falta cometida. Más vale premiar a un inocente que no a un delincuente.

Por lo demás, considero que los comisarios deben estar prontos a adoptar cualquier medida que la práctica les aconseje que redundará en beneficio de "nuestra fiesta".

Zorro Veloz ha corrido en todos los Internacionales

RESULTADOS DE LOS CLASICOS ANTERIORES.

GRAN PREMIO INTERNACIONAL DE CHILE - CLUB HIPICO (PISTA No 1 NORMAL).

16-ABRIL-1961

1.o LILY PONS, 53.2 kilos. Licencioso y Carusa, por Treble Crown, del Stud "La Bastille". Jinete, Enrique Araya.
2.o Prince Medicis, 56; Héctor Pilar.
3.o Galardón, 56; R. Parodi.
4.o Miss Suny, 53; S. Vera.
5.o Pamplona, 57; A. Vásquez (Perú).
6.o Marcos Paz, 60; R. Madariaga.
7.o Antillano, 56; O. Olivares.
8.o Tolpán, 61; J. Araya.
9.o Ochi Chornia, 53; J. M. Aravena.
10.o Zorro Veloz, 60; P. Ulloa.
11.o Opositor, 56; J. Escobar.
12.o Blackbushes, 61; L. Espinoza.
13.o Spardicho, 60; O. Saavedra.
14.o Liberal II, 61; G. Jorquera (Panamá).
15.o Bonin, 56; T. Mucklow (Argentina).

Ganada por 5 cuerpos; el 3.o a 1 1/4 cuerpo; el 4.o a 1 3/4 cuerpo, y el 5.o a 1/2 cuerpo.
Tiempo, 2.40 2/5.
Preparador, Juan Caviéres Mella.

GRAN PREMIO INTERNACIONAL DE CHILE - HIPODROMO CHILE - PISTA NORMAL.

1.o DE ABRIL 1962

1.o SOBRESALTO (argentino, 56 kilos, Tatán y Oruba, por Orsino. Propietario 'Stud Boshunsha". Jinete, Irineo Leguisamo.
2.o Galardón, 61; E. Arayo.
3.o El Zorro, 56; P. Ulloa.
4.o Miss Marcela, 53; Edo. Soto.
5.o Zorro Veloz, 62; R. Parodi.
6.o Parrot, 56; P. Alquinta (Perú).
7.o Teseo, 56; R. Madariaga.
8.o Sayonara, 52; S. Alonso (Colombia).

No corrió. Ensemble (Argentina).
Ganada por 1/2 cuerpo; el 3.o a 2 cuerpos; el 4.o a 3/4 cuerpo, y el 5.o a 1 3/4 cuerpo.
Tiempo, 2.42 3/5.
Preparador, Juan de la Cruz.

GRAN PREMIO INTERNACIONAL DE CHILE. 10 DE MARZO DE 1963 VALPARAISO SPORTING

1.o CENCERRO, 56 kilos, Forest Row y C'Est si Bon, por Vicinity, del Stud "Choapa". Jinete, Héctor Pilar.
2.o Reynald, 61; L. A. Díaz.
3.o Tiempazo, 56.2; O. Olivares.
4.o Tranquilo, 56.4; Edo. Jara (Uruguay).
5.o Jalousie, 53; Omar Chamorro (Argentina).
6.o Hiparco, 61; Fdo. Toro.
7.o Golden Age, 56; P. Ulloa.
8.o Rambler, 56; Jorge Guajardo (Argentina).
9.o Zorro Veloz, 62; O. Saavedra.
10.o Monarca, 56; E. Araya.
11.o Tacha, 54.1; Justo Torres (Argentina).
12.o Jaramago, 61; C. Pezoa.
13.o Dare, 56; M. Mendoza (Perú).

No corrió, Begue (Perú).
Ganada por 3 1/2 cuerpos; el 3.o a 3/4 de cuerpo; el 4.o a 1 cuerpo, y el 5.o a 1/2 cuerpo.
Tiempo, 2.40.
Preparador, Augusto Breque Espinoza.

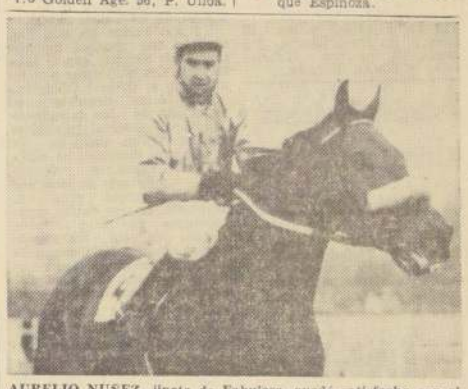

AURELIO NUÑEZ, jinete de Fabuloso, quedó satisfecho con el aprente de su caballo. El popular jockey puede lograr la victoria que busca con ahinco.

Llegó el jinete Jorge Guajardo

JORGE GUAJARDO, jinete chileno que estuvo actuando en Buenos Aires, llegó ayer a esta capital para presenciar el Gran Premio Internacional. Guajardo viajará el lunes a Lima, ciudad en la que ya actuó por espacio de nueve años. El jockey chileno será primera monta de dos importantes caballerizas de esa ciudad.

NIEL TORRES, HIJO DE PROPIO ESFUERZO

...a pasos agigantados el preparador palmeño.

...ecientemente, y domingo a domingo, viene subiendo ...ndística de preparadores, DANIEL TORRES. No ...domingo en que uno de sus pupilos no cruce victorio... ...ta y en estas últimas semanas le han fallado "las ...ta por los pelos de la nariz.

...recuerda Daniel Torres sus comienzos en la pista ...como jardinero y en su diario ajetreo al lado de ...se fue entusiasmando con los animales.

...razones de servicio fue trasladado a la clínica ve... ...y ahí se sintió en su propia "salsa". Por un pe... ...trece años se desempeñó como obrero de dicho ...y reconoce que mucho de lo que sabe, lo aprendió ...clínica, sobretodo a conocer a los animales.

...niñez fui atleta, ...mente puedo decir que ...ciones y la gimna... ...fuerte. Cuando co... ...preparar caballos se ...que los mismos ...que yo realizaba, ...mente podía ponerlos ...con los caballos. ...momento me ha da... ...resultados".

...Torres obtuvo su pa... ...solamente dos años ...triunfo lo obtuvo ...Hasta el momento ...31 carreras y son ...las figuraciones que ...corta hoja de vida.

...cuáles han sido los ...caballos que ha pre...

...a dudas que Fiel, ...que cada día rin... ...Se adapta a cual... ...tancia y hace poco ...de venderlo pa... ...extranjero. Otro ejem... ...de muchas satis... ...fue Giróscopo.

...mañoso? ...Isabel. No se ha en... ...nunca a correr y de ...muy nerviosa ...su preparación. ...sido suspensiones? ...el recordado caso ...que me perjudicó ...en mi profesión, ...haríase sido por ese ...habría tenido en mi ...mejores elementos y a lo ...habría realizado una ...campaña. ...ocupaciones? ...corral propio y al ...tiempo tener buenos ...para poder demos... ...capacidad. El tiempo ...la razón y no en va... ...invertido dinero en ...buenos extranjeros so... ...preparación y manten... ...caballos. ...tenido suerte en su ...ante. No me puedo quejar y si no hubiese sido por la suspensión habría tenido mejor campaña. Al mismo tiempo deseo aprovechar la oportunidad para agradecer a A. Petit que fue el que insistió en que sacara mi licencia de preparador.

Daniel Torres, muchacho inquieto y estudioso, se abre paso rápidamente entre los buenos preparadores de La Palma.

AUGUSTO BREQUE tiene la responsabilidad de presentar a Par de Ases en su mejor condición. Y ya lo ha hecho. Nunca ha estado como ahora.

CONTRATIEMPOS EN EL SPORTING

PRIMERA CARRERA

LEGISLADOR.— 12 de abril su jinete declaró que vino caracoleando en la primera distancia.

SEGUNDA CARRERA

ZUNZUM.— El 29 de marzo fue cargado en la partida y primeras distancias.

TERCERA CARRERA

YES.— El 19 de abril se autorizó su inscripción por petición de su preparador quien atribuye su mala carrera a la distancia lo correra en 1.000 metros, que cree que es la que mejor le acomoda.

ANCUD.— El 12 de abril fue molestado en las primeras distancias.

GRACE.— El 12 de abril fue cargado faltando 400 metros para la meta.

JUGADA.— El 12 de abril su jinete dio cuenta que tuvo contratiempos en las últimas distancias.

POLILLA.— El 12 de abril fue molestada en las primeras distancias.

CUARTA CARRERA

AFRICANDER.— El 19 de abril se presentó su preparador a manifestar que atribuye su última mala carrera a que reaparecía. Lo hizo tratar en la clínica veterinaria y fue dado de alta, por lo que se autorizó su inscripción.

BECQUER.— El 12 de abril fue cargado a la primra curva.

SPARTAN HERO.— El 29 de marzo fue cargado en la partida.

QUINTA CARRERA

HIPICA.— El 5 de abril partió desmejorado.

FONTENOY.— El 19 d abril su jinete dio cuenta que se le abría al final, por lo que no pudo exigirlo debidamente en las últimas distancias. Su preparador expresó que atribuye su mala carrera a que tuvo contratiempos al final y a que se ahogaba.

ENDESTA.— El 12 de abril su jinete dio cuenta que no le respondió.

SEXTA CARRERA

ALMIRANTAZGO. — El 5 de abril se autorizó su inscripción a pedido de su preparador quien atribuye su última mala carrera el peso alto que le correspondió en un lote sobresaliente.

ATARDECER.— El 12 de abril su jinete dio cuenta que partió desmejorado. Su propietario exhibió juego hecho.

OCTAVA CARRERA

TRASLUZ.— El 22 de marzo su jinete dio cuenta que su conducido levantó la cabeza al partir.

A LA CARGA.— El 12 de abril su preparador no quedó conforme con la carrera de su pupilo. Su jinete declaró que no le respondió.

NOVENA CARRERA

PANDITXU.— El 5 de abril su jinete dio cuenta que partió desmejorado. El 19 de abril el Veterinario Oficial informó haberlo examinado y declaró que está en condiciones de participar en carreras.

VANIGHE.— El 5 de abril su jinete dio cuenta que no le respondió en tierra derecha el 19 de abril se presentó su preparador y manifestó que atribuye su última mala carrera a que corrió sin capuchón ni anteojeras, por lo que sudó en el paseo, por ser un animal nervioso y debido a ello no respondió a su jinete al final.

BELLA VISTA.— El 5 de abril fue cruzado en tierra derecha.

LA HIPICA EN ANTOFAGASTA

Merecen su reelección los directores del Club Hípico.

Por gentileza del señor A. Garrido O., carnet 86912, de Antofagasta, reproducimos un artículo publicado en Antofagasta por el periodista Jacques Palais y que hace referencia al Club Hípico de esa ciudad:

"Como es de todos sabido, el actual presidente del Club Hípico de Antofagasta, señor Sergio de los Ríos, recibió la institución con grandes deudas y desprestigiada por el cúmulo de desaciertos cometidos por la directiva que reemplazó el recordado turfman señor Isidro Bosch, quien nada pudo hacer debido al precario estado de su salud.

Ha sido necesario sólo un año para que el Club Hípico ofrezca otra cara; un balance que ha merecido elogios de los entendidos pues entre otras cosas absorbió una deuda de 37.186,23 escudos, lo que ya demuestra que la institución ha sido bien administrada. Fuera de lo anterior, durante el año pasado se aumentaron los premios y se implantó un sistema de bonificación que comienza a operar después de los 30.000 escudos de juego. Todo el dinero restante se prorratea equitativamente en las series.

Además, actualmente existe un franco progreso hípico, muchos habitués que se habían retirado asqueados por lo que pasaba en el turf han vuelto al hipódromo, y el domingo pasado, no obstante que se disputaba un partido de fútbol, serio rival del deporte de los reyes, y aún una movilización menos que regular, al final de las ocho pruebas la cantidad jugada alcanzó a 16.902,50 escudos, lo que habla fehacientemente del entusiasmo por las carreras.

Y el prestigio de que gozó en otro tiempo mejor otra vez ha abierto las puertas herméticamente cerradas en los hipódromos del sur, y así tenemos que para presenciar el desarrollo del clásico "Valparaíso Sporting Club" viajaron a esta ciudad el presidente de esa institución, señor Lionel Wedehouse y el director, señor Guillermo Rivera, ambos acompañados de sus distinguidas esposas, y se anuncia que para el día que se corra el clásico "Club Hípico de Santiago", vendrá el presidente de esa institución.

Todo lo anterior ha sido posible gracias a la buena gestión del señor Sergio de los Ríos, quien ha contado con el incondicional apoyo de los directores señores Artemio Astudillo, Thomas McEvoy, Nikitas Paleraki, Gastón Peric y Stenio Sigdman, sólida mayoría que, para bien del turf, sólo le anima el constante mejoramiento de la hípica y no como sucedía antes que el Club Hípico era una "parcela" de unos pocos que hacían lo que les daba la gana. A esta mayoría deben los aficionados que todavía tengamos esperanza de limpia sangre, y esto es lo que deseamos recalcar ahora que se aproxima una nueva elección y como es natural empieza la busca de los poderes de los señores accionistas. Sabemos que ya algunos han entregado esos poderes a personeros que no son partidarios de la actual mayoría del Club Hípico, pero si lo son de los que casi arruinaron para siempre la hípica. Estimamos que han hecho esto porque no sabían para quién eran los poderes que entregaban.

En marcha está entonces una verdadera confabulación para derrotar a la actual mayoría de la directiva y hasta ya estaría elegido el futuro presidente, un conocido dueño de caballos, quien efectivamente ha conseguido muchos poderes, sorprendiendo así, la buena fe de los accionistas que no saben que con esto van a contribuir para que otra vez vuelva a imperar el desorden y la audacia en el Club Hípico de Antofagasta.

FRONTES PARA SELECCIONAR

HIPODROMO CHILE

PRIMERA CARRERA

[illegible]	500	30 2/5

SEGUNDA CARRERA

[illegible]TRE	1.000	1.05
[illegible]	1.000	1.04 3/5

QUINTA CARRERA

[illegible]NA	1.000	1.03 1/5
[illegible]N PAL	1.200	1.17 2/5

SEXTA CARRERA

[illegible] NAT	1.000	1.03

SEPTIMA CARRERA

[illegible]GTON	1.200	1.17 4/5

OCTAVA CARRERA

[illegible]ANA	1.000	1.02

NOVENA CARRERA

[illegible]ADO	1.200	1.16 2/5
[illegible]ADO	1.200	1.15 2/5
[illegible]	1.000	1.01 2/5
[illegible]ERO	1.200	1.13 2/5
[illegible]ORO	1.200	1.14 3/5
[illegible]ARIO	1.200	1.13 2/5
[illegible]	1.200	1.12 2/5
[illegible]	1.200	1.17 4/5

DECIMA CARRERA

[illegible]ELLO	1.200	1.16
[illegible]VERA	1.000	1.03

UNDECIMA CARRERA

[illegible] PADDOCK	1.000	1.04
[illegible]LINA	1.000	1.03
[illegible]	1.000	1.03 1/5

CLUB HIPICO

PRIMERA CARRERA

[illegible]NAS	1.000	1.04 3/5
[illegible]ALA	1.000	1.01

SEGUNDA CARRERA

FORTACHO	1.000	1.01 1/5

TERCERA CARRERA

MELINDA	1.200	1.32
GOLDEN CROWN	1.200	1.21

CUARTA CARRERA

FRISOLERA	1.200	1.18 1/5
GALGO LINDO	1.000	1.04

QUINTA CARRERA

ANGURRIENTO	1.000	1.04
HAMURABI	1.200	1.19

SEXTA CARRERA

COQUERA	1.000	1.05
RADIANT GIRL	1.000	1.04
PAN TADEUS	1.200	1.20
PANGUECILLO	1.200	1.24

SEPTIMA CARRERA

MISKI	1 vuelta	2.24 3/5
LOCHON	1.600	1.47

OCTAVA CARRERA

ENCANTADO	1.400	1.33
GREGORY PECK	1.000	1.02 2/5
MULTIMILLONARIO	1.600	1.42 2/5
VEJESTORIO	1.200	1.20 3/5
SKITTISH	1.600	1.46

DECIMA CARRERA

MAMBRINO	1.000	1.08
MAQUIAVELICO	1.000	1.02 3/5
VIAJADA	1.000	1.02 4/5
CACHUCO	1.400	1.28
BOXEADORA	1.000	1.03
RING	1.000	1.05

UNDECIMA CARRERA

GRINGO BRAVO	1.000	1.05

DUODECIMA CARRERA

ADORADA	1.200	1.18
CECIL RHODES	600	0.38
JUVENICA	1.000	1.07 3/5
MISTER HILL	1.000	1.05

INFORMACIONES DE DEPORTE

DELANTALES Y OVEROLES DE JULIN SERRA REGALARA EL CONCURSO DE "FOTO-FUTBOL"

El concurso FOTO-FUTBOL está a siete días de su iniciación con la publicación de las primeras fotografías de los cracks del fútbol profesional chileno, que dará ocasión a los lectores de LA NACION a completar una de las 18 Cartillas correspondientes a los clubes de la Primera División.

Los lectores de provincia podrán dirigir las Cartillas por vía postal a nuestra Casilla 81-D, Santiago, y a vuelta de correo recibirán, junto con el cupón numerado para el sorteo a realizarse en el mes de septiembre próximo, la fotografía, en tamaño grande, del jugador que en la misma carta señale.

Las Cartillas comenzarán a publicarse a partir del día 4 de mayo próximo y la aparición de las mismas, correspondientes a los clubes profesionales, se hará por estricto orden alfabético. Dicho en otras palabras, las cuatro primeras Cartillas serán de Audax Italiano, Colo Colo, Coquimbo Unido y Everton. El resto de los equipos seguirá en la misma forma hasta completar la totalidad de los institutos de Primera División.

Cada lector podrá juntar cuantas Cartillas desee. Naturalmente que a mayor número de Cartillas más serán los cupones con que llegará al sorteo, en donde entre otros premios, entregaremos un televisor GELOSO, radios y máquinas de afeitar de la línea Phillips, etc.

En la edición de ayer —última página— se dieron a conocer las bases del sencillo y millonario concurso FOTO-FUTBOL, las que iremos insertando en ediciones futuras para conocimiento de los lectores.

LOS PREMIOS

Entre los valiosos y útiles premios destacamos el televisor GELOSO, radios y máquinas de afeitar de la línea PHILIPS, relojes de la afamada marca CHEVRON, y dos pasajes por vía aérea, a Río de Janeiro, Brasil.

Los lectores deben estar atentos a la aparición de las fotografías de Luis Hernán Alvarez, de Colo Colo; de Vicente Astorga, de Everton; de Juanito Soto, de Rangers; de Leonel Sánchez, de la U. de Chile; de Raúl Sánchez, de Wanderers; de Arturo Carmona, de Ferro; de Santiago Leiva, de los autobuseros del Santiago Morning, y todos los cracks del balompié chileno.

Entre otras firmas que aportarán obsequios al concurso FOTO-FUTBOL se hallan HITES HNOS., con los refrigeradores EMERSON, fabricados en Chile; Julín Serra, con sus delantales y guardapolvos; máquinas de coser LIBERTY; bicicletas ITAL SPORT; colecciones BILLIKEN, de Librerías Renacimiento; camisas NEUBEC; ALONSO e HIJOS, con zapatos de fútbol y prendas deportivas.

"La Nación", diario oficial del Club Deportivo Estadio

Renovó directiva con reciente fecho, el Club Deportivo Estadio, de La Granja, entidad fundada el 24 de marzo de 1950.

Regirá los destinos de esta institución, por un nuevo período el siguiente directorio: presidente, Luis Vilches González, con 78 votos; vicepresidente, Manuel Jesús Portilla P., con 73 votos; secretario, Santiago Marín, con 68 votos; prosecretario, José Miguel Portilla R., con 65 votos; tesorero, Oscar Aguilera, con 61 votos; protesorero, Juan Sanhueza, con 59 votos, y directores: Héctor López, Carlos Sánchez y Eduardo Cortés. Comisión de Disciplina: presidente, Héctor Ramírez; secretario, René Maraboli directores: José Solar, Víctor Valdés y Hugo Portilla, y directores técnicos: Luis Gutiérrez y Jorge Catalán. Utileros: Francisco Maraboli, Juan Soto y Abel Portilla R.

La primera resolución de este nuevo comando directivo fue la de designar, por aclamación, diario oficial del club a LA NACION.

Con torneo interno de fútbol parte Asoc. Dep. Imp. Internos

Con fecha 14 de abril en curso ha quedado fundada por un numeroso grupo de funcionarios deportistas del Servicio de Impuestos Internos la Asociación Deportiva de Impuestos Internos (ADII), entidad que procedió a designar la siguiente primera mesa directiva para regir sus destinos en el período 1964-1965: presidente, Jorge Jarpa M.; vicepresidente, Olegario Opazo R.; tesorero, Carlos Valenzuela G.; protesorero, Uriel Silva A.; secretario, Luis Lagos B.; y directores: Mario Cortés L., Víctor Arroyo de la F., Demetrio Urtubia y Jorge Araneda M.

El naciente instituto deportivo amateur dará comienzo a sus actividades mañana sábado, con un campeonato interno de fútbol entre las diferentes secciones de Impuestos Internos que tendrán por escenario las canchas O'Higgins y Municipal San Miguel. Se han programado para esta primera fecha del certamen los siguientes encuentros: Deportivo Santiago Centro con Deportivo Santiago Norte, en la Cancha O'Higgins y Deportivo Santiago Sur con Deportivo Personal de Servicio y Deportivo San Miguel con Deportivo Estadística, en el Estadio Municipal de San Miguel.

SANTIAGO MORNING.— Manuel Contreras, puntero izquierdo de los autobuseros del Santiago Morning, será uno de los cracks que aparecerán en el concurso FOTO-FUTBOL.

Nacional-Estadio Español dan comienzo a torneo de vóleibol

Mañana, en diversas canchas, se dará comienzo al campeonato abierto de difusión que ha organizado la Asociación Santiago de Vóleibol, que contará con la participación de numerosos conjuntos de damas y varones.

El torneo de damas, se dividirá en dos series, clasificándose los dos primeros de cada serie, para la rueda final por puntos. En la serie "A" actuarán: YMCA, U. Católica, U. Técnica, Chunchito y Stade Francais; serie B: U. Española, Estadio Español, Cruz Azul, Ceachel y Estadio Yugoslavo.

El campeonato de varones, se hará en 4 series, cuyos vencedores disputarán una rueda final a la americana, o sea, todos contra todos. Son los siguientes: Grupo A: U. Católica, Israelita Maccabi y Ceachel; grupo B: Estadio Yugoslavo, Chunchito y Selección Universitaria UC; grupo C: Est. Español, Y. M. C. A. y Deportivo Nacional; grupo D: Vida Sana, Estadio Israelita, Cruz Azul y U. Técnica.

El programa de la jornada inicial de mañana consulta los siguientes encuentros:

Sábado 25, cancha Estadio Español, Neverías N.o 2475:

15.30 horas.— Nacional con Estadio Español (varones).

16.30 horas.— Estadio Español con Unión Española (damas).

Sábado 25 de abril, cancha Estadio Israelita, camino Las Condes 8361.

15.30 horas.— Vida Sana con Estadio Israelita (varones).

16.30 horas.— Israelita Maccabi con Ceachel (varones).

Sábado 25 de abril, cancha Universidad Católica, Portugal esquina Alameda:

20 horas.— Selección Universitaria UC con Estadio Yugoslavo (varones).

Domingo 26, cancha Universidad Católica, Alameda esquina Portugal:

10 horas.— Cruz Azul con Universidad Técnica (varones).

11 horas.— Chunchito con Universidad Católica (damas).

Domingo 26, cancha Liceo Gabriela Mistral, Independencia N.o 1241:

10 horas.— YMCA con Universidad Técnica (damas).

11 horas.— Ceachel con Cruz Azul (damas).

Los resultados de la primera fecha del torneo escolar femenino de vóleibol de Colegios Particulares, fueron los siguientes:

Rosa Santiago Concha ganó a María Cervellón, 2 sets a 0 (15—1 y 15—0)

Monjas Francesas ganaron a Universitario El Salvador, 2 sets a 1 (9—15, 15—7 y 15—9).

Saint John's Villa Academy derrotó al Colegio Suizo, 2 sets a 4 (15—13 y 15—3).

Santiago College ganó a Liceo Europeo, 2 a 0 (15—3 y 15—2).

Colegio Alemán derrotó a Jesús Nazareno 2 sets a 1 (17—15, 15—17 y 15—5).

Sagrado Corazón, de Apoquindo, a Compañía de María, 2 a 0 (15—8 y 15—13).

Jeanne D'Arc ganó a Sagrado Corazón 2 a 1 (10—15, 15—7 y 16—14).

María Inmaculada derrotó a Villa María Academy, 2 a 0 (15—2 y 15—5).

Pancho González vuelve al tenis

■ NUEVA YORK, 23. (UPI) — Pancho González, ex campeón mundial de tenis tomará parte en el campeonato profesional bajo techo, de Estados Unidos, con premios de 15.000 dólares, según anunciaron el director del torneo, Jack Kramer, y el promotor Ed Ceccolini.

En el campeonato, que se desarrollará del 26 al 31 de mayo en el centro del condado de Westchester, competirán doce jugadores, incluyendo al actual titular profesional, Ken Rosewal, de Australia.

González fue rey de la cancha durante siete años, hasta que se retiró en 1961. El año pasado hizo un breve intento por regresar a la lid, pero quedó eliminado en la primera vuelta del torneo de Forest Hills.

González, de padres mexicanos, tiene ahora 36 años y ha dicho que tratará de reconquistar un puesto destacado en el deporte para aspirar de nuevo a la corona. Con ese fin, se está entrenando con gran cuidado en California, según dijo Kramer.

■ PARIS, 23. (UPI).— Willie Alvarez, de Colombia, se clasificó para los octavos de final del torneo internacional de tenis sobre cancha dura, al derrotar al francés Jean Noel Grinda, por 6|3, 6|1 y 6|4.

KEN ROSEWALL: defenderá su título de campeón del tenis profesional, en torneo de Nueva York.

Queja del Club Dep. Juv. Sergio Ceppi

Hemos recibido del Club Deportivo y Social Juventud Sergio Ceppi, la siguiente nota:

"El Club Deportivo y Social Juventud Sergio Ceppi, ante cierta actitud del Club Deportivo Brisas, pone en conocimiento del público que:

1.o— Que el Club Deportivo Brisas se apropió del título de Campeón de Básquetbol de la Asociación La Cisterna, cuando en realidad el verdadero campeón es el Club Deportivo y Social Juventud Sergio Ceppi, como puede ratificarlo la Asociación de Básquetbol de La Cisterna.

2.o— La participación del Club Brisas, en el Campeonato de Tanteo, no está autorizada por la Asociación de Básquetbol de La Cisterna, ya que ni siquiera la Directiva de esta Asociación tuvo conocimiento de la invitación formulada por la Asociación de Santiago de Básquetbol.

Hacemos esta aclaración, con el fin de dejar en su lugar las cosas.

Desde ya, agradeciendo la publicación de ésta, quedan a sus gratas órdenes sus Attos. y SS. SS. **Antonio Martinic B.**, presidente; **Carlos Salinas O.**, secretario.

Sigo. Morning ganó torneo de pimpón

En exitosa forma se dio término, antenoche, al Torneo Cuadrangular de Pimpón, organizado por la nueva Rama de Tenis de Mesa del Club Santiago Morning, que preside Baltasar Castillo.

Esta reunión se efectuó en la sede que la institución posee en Alameda Bernardo O'Higgins 1948, y cerró con el triunfo de los dueños de casa, que se hicieron del título en invicta forma, venciendo en la final a Unión Española, 5-3. Por su parte, Deportivo Municipal doblegó sorpresivamente a Banfield, de Yungay, por la cuenta 5-1, alcanzando con ello el segundo puesto, en empate con Unión Española y Banfield de Yungay.

El equipo vencedor se hizo representar, en esta oportunidad, por sus campeones Manuel González, Luis Aravena y Francisco Arancibia.

Esta noche, en el mismo local, se dará comienzo a la competencia individual.

V. La Palma sigue invicto: superó 2-0 a Dep. Jake Matte

Cumpliendo otro de sus compromisos oficiales, el Deportivo Centro Villa La Palma, sigue su estela de triunfos conservando su calidad de invicto en el presente año. En efecto el domingo 19 ganó con su Cuadro de Honor al Deportivo Jake Matte por 2 goles a cero. A las órdenes del árbitro J. Orellana el cuadro formó así: Segundo Soza; H. Zúñiga, L. Campillay, Iván Zúñiga; C. Galleguillos, Leonardo Campos, L. Contreras, F. Páez, Levine, Adán Zúñiga, J. Marín. Director Técnico: Jorge Uribe. Goles de Luis Contreras y J. Levine.

El domingo próximo, este deportivo que preside Lautaro Ponce de León, se enfrentará con el campeón de la vecina localidad de Quilicura, Deportivo Biblioteca, en el Estadio Municipal cedido especialmente para este esperado match, en donde se jugará un balón.

El micro saldrá a las 13 horas y las inscripciones las recibe el tesorero Gabriel Rojas y Carlos Barrera.

Aviación-Mademsa inician el fútbol de la Zona Central

La competencia oficial del Regional de Fútbol Zona Central, se dará comienzo el próximo domingo, con los siguientes partidos, que se jugarán a las 16 horas:

EN SANTIAGO

Cancha Fábrica de Gas: LAN Chile con Huracán; árbitro, Manuel Fuentealba; director de turno, Carlos Cánepa.

Cancha Mademsa: Aviación con Mademsa; árbitro, Jorge Canelo; director de turno, Juan Duarte.

EN PUENTE ALTO

Fatucén con Lautaro; árbitro, Armando Góngora; director, Guillermo Guzmán.

EN POLPAICO

Unión Cepoj con Insa; árbitro, Luis Alvarez; director, Juan Hernández.

EN RENGO

Ignacio Serrano con Guillermo Guzmán; árbitro, Ramón Aliaga; director, Julio Armañanzas.

EN SAN VICENTE

General Velásquez con Andariyel; árbitro, Carlos Hamamé; director, Orlando Salas.

BOXEO AL DIA

INTERES DESPIERTA EN VIÑA LA ACTUACION DE LOS PREOLIMPICOS

Con gran interés es esperada en Viña del Mar, la presentación que en el Coliseo de dicha ciudad, cumplirán mañana los preseleccionados para las Olimpiadas de Tokio. El equipo preolímpico, tendrá como rival a un combinado de las Asociaciones de Valparaíso y Viña del Mar, en el que figuran varios peleadores de renombre en el medio amateur y que destacaron en el último Campeonato Nacional.

El programa de la velada contempla los siguientes combates: MOSCA: Jorge Barcia con Juan Delgado, Norberto Soto con Raúl Bustamante. GALLO: Abelardo Araya con Francisco Araya. PLUMA: Mario Molina con Luis Salas. LIVIANO: Luis Zúñiga con Juan Vergas. MEDIOMEDIANO LIGERO: Mario Loayza con Rafael Silva. MEDIOMEDIANO: Guillermo Salinas con Juan Alvear. MEDIANO LIGERO: Gastón Sepúlveda con Jorge Santis. MEDIOPESADO: Nelson Cornejo con Manuel Cerna. Los pugilistas nominados en primer término, son los preseleccionados. Los restantes integran el combinado que han formado las Asociaciones de Viña del Mar y Valparaíso.

SUSPENDIDA VELADA PROFESIONAL

A raíz de haberse formalizado la presentación de los preolímpicos, se decidió suspender la reunión profesional que estaba fijada para mañana en el Fortín Prat de Valparaíso, en la que pelearían de fondo, Rosendo Calquín y Luis López.

FESTIVAL EN OSORNO

Mañana sábado en el Gimnasio del Club México de Osorno, se efectuará una velada profesional, cuyo combate estelar estará a cargo del argentino Eduardo López con Iván Obreque. El combate está programado a ocho vueltas en la categoría pluma.

JORGE SANTIS.— Tiene fama de noqueador. Mañana, en Viña del Mar podrá demostrarlo ante el preolímpico Gastón Sepúlveda.

POBLETE—PEREYRA EN VALPARAISO

Para el 2 de mayo, se fijó la pelea entre Dagoberto Poblete y Leandro Pereyra, los que se enfrentarán en el Fortín Prat de Valparaíso, como protagonistas de la pelea básica de la reunión, la que tendrá además varios preliminares.

HOMENAJE EN EL MEXICO

Esta tarde, a las 19,30 horas, el Club Social y Deportivo México, ofrecerá en su sede social de la calle San Pablo, un homenaje a los aficionados que en representación de la institución se clasificaron campeones de los Barrios de Santiago. En esta condición están: Manuel Rubio, mínimo; Quintín Romero, moscas; Fernando Aravena, pluma; Roberto Núñez, mediamediano ligero, y Oscar Cáceres, mediopesado.

SE PREPARA ROSSITO

MANILA, 23. (UPI).— El púgil colombiano Mario Rossito comenzó a tomar hoy con más calma su entrenamiento para la pelea que realizará el sábado frente a Arthur Pensley.

Esta mañana, Rossito caminó tres kilómetros y luego tuvo una sesión de guantes durante treinta minutos con el saco de arena.

El campeón liviano y mediomediano, junior, de Colombia se desayunó con dos huevos, un bistec y un jugo de naranja y en el almuerzo ingirió otro bistec y ensalada de fruta.

Hoy pesó 63 kilos, por lo que se estima que no afrontará dificultad alguna para hacer el límite de la categoría para la pelea a diez asaltos.

Rossito puso fin ayer a su entrenamiento fuerte. El manager Sócrates Cruz dijo que su púgil "está sintiéndose muy bien y tiene gran especto".

Rossito, primer retador de la categoría mediomediano, junior, en la clasificación de la Asociación Mundial de Boxeo, es ligeramente favorito para vencer a Pensley, norteamericano que reside en las Filipinas desde 1960.

Los expertos consideran que el mayor problema de Pensley será evadir la pegada del agresivo Rossito para poder durar la distancia, a pesar de tener mayor experiencia que su rival. Si Rossito triunfara podría ello significarle la oportunidad de disputar la corona mundial de la categoría, lo cual no ha hecho nunca.

DAGOBERTO POBLETE.— El 2 de mayo, en Valparaíso, peleará con el argentino Leandro Pereyra.

NARVAEZ—DERADO ESTA NOCHE EN NUEVA YORK

NUEVA YORK, 23. (UPI). — Frankie Narváez, de Puerto Rico, tratará de hacerse reconocer como aspirante en la categoría de peso liviano cuando se enfrente mañana por la noche en el Sunnyside Garden con Vicente Derado, de la Argentina.

Narváez sólo tiene una derrota en veinte peleas, y Derado, que es un artista del mocaut, ha enviado a la lona por la cuenta máxima a 16 oponentes en un total de 39 victorias. Perdió además once encuentros y empató otros doce.

El púgil puertorriqueño ha ganado trece pleitos en forma consecutiva y su única derrota se registró frente a Roland Kenhem, el 16 de diciembre de 1961. Derado, sólo a perdido ante Ultiminio (Sugar) Ramos y Kenny Lane, desde que debutó en Estados Unidos el 27 de octubre de 1962.

APARECE OTRO CASSIUS CLAY

ACCRA, 23. (UPI).— El pugilista Floyd Robertson dijo hoy, en un aceptable estilo "cassius-clayniano" que le va a quitar el título de campeón mundial al cubano Sugar Ramos, radicado ahora en México, cuando se enfrenten aquí el 2 de mayo en una pelea por el título.

"Ramos no es el "metaboxeadores" que se dice que es. Yo lo voy a vencer", dijo el aspirante al título máximo de la categoría. Su entrenador, Ginger Ardorio comparte el optimismo de su pupilo y dice que Floyd está en las mejores condiciones físicas.

Buenos progresos de Aquiles Glofka en tiro y esgrima

Activamente están trabajando en nuestra capital los preseleccionados para ir a la Olimpiada de Tokio, Japón.

Ya son varios los que han rendido sus pruebas de eficiencia de acuerdo con el plan de controles periódicos que ha dispuesto el Comité Olímpico.

Entre éstos debemos citar como uno de los deportistas que se ve mejor al pentatleta Aquiles Glofka, quien en los dos últimos controles ha exhibido una excelente preparación, demostrando de paso que ha hecho buenos progresos. En efecto, en dos de las especialidades de este evento, Glofka, que está trabajando intensamente a las órdenes de varios entrenadores especializados, ha mostrado clara superación, precisamente en aquellas pruebas en las que hasta ahora había estado más bajo. Tal es el caso del tiro de pistola y la esgrima, pues el fuerte del rubio oficial de Carabineros, es la natación.

Es así como en el último control de tiro ofrecido ante la Comisión Técnica del Consejo Nacional de Deportes, Glofka produjo una performance bastante satisfactoria, marcando en la prueba de tiro de pistola, en el stand del Regimiento Cazadores, la excelente performance de 193 puntos, en un máximo de 200.

También en los últimos dos controles de esgrima, en la especialidad de espada, que es la prueba incluida en el pentatlón, Glofka mostró igualmente un mejoramiento apreciable, como que fue tercero detrás de los campeones de Chile y disputando seriamente estocada tras estocada con los mejores del ranking nacional.

EL PENTATLETA Aquiles Glofka, ha logrado claros progresos en tiro con pistola y esgrima.

C. N. D. canceló festival en el Estadio Nacional

El Consejo Nacional de Deportes ha dirigido una Circular a todas las Federaciones afiliadas a dicho organismo, haciéndoles saber que por razones de orden económico, principalmente, ha resuelto desestimar el festival que se había propuesto llevar a efecto en el Estadio Nacional, en celebración de su trigésimo aniversario.

En su reemplazo, el C. N. D acordó celebrar dicha efemérides con un banquete en un club deportivo, financiando este ágape con adhesiones que subscribirán los miembros del Consejo y corriendo por cuenta de esta entidad las cuotas de los invitados oficiales a dicho acto. En este sentido se facultó al Directorio para organizar esta manifestación, fijar su fecha y determinar la nómina de invitados; otorgar diplomas a tres de los más destacados deportistas de cada Federación y a propuesta de estas últimas; celebrar una sesión solemne para leer el Acta de Fundación del C. N. D.; acuñar una medalla recordatoria de este aniversario y realizar una romería al Cementerio en la mañana del domingo 17 de mayo para recordar a los deportistas fallecidos, depositando en sus tumbas una ofrenda floral.

Eº 200 PREMIO DE "POLLA DEL FUTBOL":

MAÑANA SE JUEGA EL PARTIDO-CLAVE U. DE CHILE-FERRO EN SANTA LAURA

Desde la próxima semana entregaremos un premio de Consuelo, obsequio de Casa SEDERAP, de Escuti y Paredes Ltda.— Hasta las 12 horas de mañana se reciben cupones.

A partir de la próxima semana la POLLA DEL FUTBOL, además del premio en dinero efectivo, sorteará entre los concursantes un par de zapatos de fútbol o una pelota, alternadamente, obsequio de SEDERAP, la Casa del Deportista de la firma Escuti y Paredes Ltda., con sus locales en Chacabuco 6 y Bandera 767.

La pelota de fútbol o el par de zapatos de fútbol, será adjudicada semanalmente en la siguiente forma: Si nadie obtiene el puntaje mínimo —30 puntos— en tal caso los cien escudos se acumulan para la semana siguiente; pero, el cupón de la POLLA DEL FUTBOL que logre el más alto puntaje, bajo el mínimo, se adjudicará el premio de Casa SEDERAP. En la eventualidad que sean varios los concursantes que empaten —por ejemplo con 28 puntos— entre ellos se hará el sorteo.

Si un lector se gana el premio en dinero, el que le siga en puntaje ganará la pelota de fútbol o el par de zapatos de fútbol.

En el caso de que varios lectores obtengan en empate el derecho a los cien escudos o el dinero acumulado y se reparten entre ellos el dinero, quedarán excluidos de su opción a los premios de consuelo tantas veces citados. Ahora si deciden rifar el premio en dinero entre ellos, el ganador será excluido del sorteo de los zapatos de fútbol o de la pelota, premio de consuelo que será rifado entre los restantes.

HASTA MAÑANA PLAZO PARA ENVIAR SOLUCIONES

Hasta mañana a las 12 horas se recibirán las soluciones para la POLLA DEL FUTBOL en nuestros buzones situados en el hall central de LA NACION, calle Agustinas número 1269. Por vía postal ese plazo vence hoy viernes, a las 24 horas.

El partido-clave se juega mañana, a las 16 horas, en reunión simple en el estadio Santa Laura, entre los equipos de Universidad de Chile y Ferrobádminton.

Se recuerda a los lectores que el resultado del partido clave debe ser EXACTO respecto del marcador. Ningún otro cupón entrará al concurso que esta semana tiene un premio acumulado de DOSCIENTOS ESCUDOS.

Viejos Cracks albos ganaron en Chépica a combinado local

Los "Viejos Cracks" de Colo Colo se presentaron el domingo último en el Estadio Municipal de Chépica, localidad de Colchagua, donde se enfrentaron con un combinado local, al cual superaron por 2 tantos a 1, con goles de Pedro Rubio y José Campos.

La delegación la presidían los dirigentes Manuel Kisamiti, Enrique Jaramillo y Hugo Arena, y la integraban los siguientes antiguos jugadores: Juan Ibacache, Roberto Luco Carlos Arancibia, Enrique Jaramillo, Juan Alcántara, Mario Castro, Jorge Peñaloza, Fernando Campos, José Campos, José Cuevas, Horacio Cuevas Enrique Solís, Pedro Navarro, Pedro Rubio, Oscar Villanueva, Pedro Farías y Hugo Arenas.

La embajada alba fue recibida por las autoridades locales y numeroso público, quienes les ofrecieron un almuerzo y, posteriormente, una comida.

Al llegar, el público entonó el himno del Colo Colo, y durante el partido se le rindió un homenaje a la memoria del "Chato" Subiabre y el club por su 39.o aniversario.

La delegación regresó a Santiago muy agradecida de las atenciones de que había sido objeto, especialmente por los dirigentes y autoridades locales.

Defensor Grace con Hucke Hnos.

Ha sido pactado para mañana sábado en la tarde, el encuentro amistoso que han acordado sostener en fútbol, con sus tres cuadros adultos, el Deportivo Defensor Grace y el Deportivo Hucke Hnos.

Este cotejo se llevará a efecto en la Cancha Arturo Prat, poniéndose en disputa un balón de fútbol.

TENIS DE CLAUSURA:

LUIS CORNEJO ANTE DU[...] ESCOLLO: JOSE FERNAN[...]

En el Estadio Israelita prosigue torneo "A[...]zana".— En Honor y Tercera se juega [...] Estadio Palestino.

En el Estadio Israelita se inicia mañana a las 15.15 horas, la segunda fecha del Campeonato de Tenis de Clausura por la Copa Israel. El programa completo de mañana y el domingo es el siguiente:

ESTADIO NACIONAL

Sábado, 15.15: José Tort-L. Ossandón con C. Baron-J. Esquep, y Luis Cornejo con José Fernández.

Sábado, 16.15: Señorita Helen Jacobs con señora Yolanda del Solar, y señora Carmen de Fernández con Marcela Galleguillos.

Domingo, 8.45: José Tort con Eliseo Sanhueza.

Domingo, 9.45: Roberto Keymer con Juan Esquep.

Domingo, 10.45: E. Pabst-E. Sanhueza con J. Fernández-I. Díaz; Hnos. Cornejo con León-García; Ursula Holle con gan. Y. del Solar-H. Jacobs; Sonia Berrios con Marias Ibarra; Ana Cornejo con Margaret Hereeg.

Domingo, 14.30: E. Pabst con gan. Cornejo-Fernández.

SEGUNDA CATEGORIA

Sábado, 14.15: A. Jerias con A. Carranza; R. Pochler con R. Lobos; F. Malatesta con M. Solari; H. Sepúlveda con F. Farías; F. Jiménez con R. Flores; E. Mantelli con R. Hernández; O. Olea con G. Abugarade; A. Orellana con E. Leigh; F. Salman con F. López; S. Schrag con F. Salvo; J. Díaz con F. Navarro.

Sábado, 15.15: J. Torrens con L. Collante; R. Meza con B. Kishinevsky; F. Córdoba con H. Delfino; señorita M. Menéndez con señora M. Frelwirth; señorita R. Bravo con señorita P. Davanzo; señora Breinbauer con señorita M. Alonso; señorita I. Raab con señorita M. Martínez; señora de Cobo con señorita I. Weggemann; señorita M. Eynaudi con señora A. Barrenengoa.

Sábado, 16.15: A. Mchech con R. Bonnetaud; C. Ivens con M. Agosti; señorita M. Lizana con señora E. Gildemeister; F. Manzur con A. Zalaquett; señoritas Maurelra-Gladach con señorita Guerra-Guerra; señorita Meyer-Tristaine con Hnas. Allel; Platowsky Hon con Hernández-Hernández; A. v. Graewenitz con J. Tejos.

Domingo, 8.45: P. L. Marcet con R. Cobo; E. Sendra con P. Gómez. Domingo, 9.45: P. Freiwirth con J. Cabrera; R. Abramohor con M. Camus; R. Figueroa con Y. Zerené; R. Lauphelmer con L. Cambiasso; A. Barna con gan. Jerias-Carranza; E. Barrenengoa con gan. Poehler-Lobos; señorita B. Yunis con gan. señorita Freiwirth-Menéndez.

Domingo, 14.30: Señoras Legles-Gildemeister con señoras Breinbauer-Tamm; señora Cobo-Barrenengoa con señorita Eynaudi-Crignola; Meza-Alday con Cobo-Malatesta; Orellana-Reyes con Gómez-Chamorro; Zilvetti-Solari con Moya-Giron; Barna-Awad con Carranza-Vargas; Graewenitz-Breinbauer con Sendra-Huenchulián.

Domingo, 15.15: Beveridge-Leigh con Kishinevsky-Floh; Alamos-Farías con Hollemart-Córdoba; Torrens-Jiménez con Lavanderos-Navarro; Saiz-Kapstein con Kishinevsky-Freiwirth.

ESTADIO PALESTINO

Las categorías de honor y tercera, proseguirán la disputa del Campeonato de Clausura en el Estadio Palestino esta tarde, de las 14.15 horas, con el siguiente programa:

TERCERA: Sábado, a [...] R. Green — [...] Ic. Gómez; [...] O. Richard; M. Sanchez [...] Parraguez; C. Salvatore [...] foz; T. Brunet — [...] Rodríguez.

HONOR: — A. Bel[...] na — C. Lot [...] Cortés; L. Araya; M. [...] ra; R. Yunis — [...] Acuña — M. Gonzá[...] — L. Rodríguez; O. [...] Rodríguez; F. Cuéll[...] sá.

TERCERA: A las 15.[...] da — J. Latorre; J. [...] Rochet; J. Garcia — [...] cheschini; M. Salinas — [...] el; G. Villablanca — [...] Z. Zamora — [...] ri — H. Beteta; L. [...] — J. Ananías.

HELEN JACOBS [...] pacidad ante Yolan[...] lar en match p[...]

FUTBOL EN EL MUNDO

En el equipo de Stoke vi[...] el famoso puntero S. Matthe[...]

■ LONDRES, BIPPA— (Por avión).— A primeros de mayo, el Stoke City, de la Primera División inglesa, saldrá de Inglaterra para hacer una jira de un mes por la América Latina, con la confianza de que su as del balompié, Stanley Matthews, de renombre universal, pueda participar en algunos de los numerosos partidos concertados en Chile, Colombia, Ecuador, Perú y Costa Rica.

Matthews, a sus 49 años de edad, continúa deleitando a la afición con su incomprensión dominio del balón, ha logrado autorización de su club para emprender otra de sus turnés mundiales, en las que hace despliegue de su insuperable pericia.

"Sabemos que en una de las etapas de nuestra jira, Matthews no se hallará muy lejos de nosotros —en Jamaica—, por lo que esperamos que le sea posible sumarse a nuestro conjunto en algunos de los partidos", dijo el manager del equipo, Tony Waddington, en una entrevista concedida a un corresponsal del London Press Service.

Será el primer viaje que hará por la América Latina este famoso once de la zona central inglesa, que tan orgullosa se siente por su porcelana "Wedgwood" y "Doulton". Y, también, claro está por Stanley Matthews.

Hijo de un peluquero de la ciudad de Stoke, Matthews empezó su prestigiosa carrera futbolística con el club "Stoke City", del que pasó el Blackpool, en este permaneció varios años, hasta que su antiguo equipo adquirió nuevamente su ficha para ayudarle en el ascenso a la primera división después de un breve período en la segunda.

El grupo del Stoke City que se desplazará a la América Latina estará integrado por 16 jugadores de momento, la jira comprende partidos contra los Millonarios, Santa Fé y Medellín en Colombia; Universitario, de Quito; Universidad de Chile y Colo Colo, de Chile; Alianza de Lima y San José, de Costa Rica. Existe también la posibilidad de celebrar varios encuentros en Río de Janeiro.

En el equipo se encontrarán varios internacionales de gran experiencia y jugadores muy próximos a alcanzar tal rango. Entre las figuras más destacadas, después de Matthews, pueden citarse el delantero irlandés Jimmy McIlroy, verdadero maestro del balón, a quien muchos expertos equipararon con Johnny Haynes, medio de la selección inglesa, cuando ambos jugadores eran fuente de inspiración para sus respectivos equipos nacionales.

Con el Stoke City irán dos miembros de la selección inglesa: el defensa izquierdo Tony Allen y el delantero centro Dennis Viollet. Viollet perteneció anteriormente al famoso Manchester United, cuyos jugadores llevan el nombre de "baby babes", derivado de su manager Matt Busby. Este equipo era el más temible rival de los clubes europeos, e iba en camino de lograr una supremacía indiscutible hasta que en un trágico accidente de aviación, al volver de Munich, murieron varias de sus más destacadas figuras. El Stoke City adquirió la ficha de Viollet por 25.000 libras esterlinas.

Los dos guardametas del grupo pertenecen a selecciones nacionales: en primer lugar va Lawrie Leslie, de Escocia, y como reserva, Bobby Irvine, de Irlanda del Norte.

Otros destacados valores son el delantero Peter Dobing, gran rematador que ha jugado en la selección inglesa de menores de 23 años, y cuya adquisición le costó al Stoke 40.000 libras esterlinas, y el medio Calvin Palmer, por quien el Stoke pagó 40.000 libras al Nottingham Forest, de la Primera División.

TRIUNFO DE ALIANZA

■ GUAYAQUIL, 23 (UPI).—El primer equipo de fútbol del Club Alianza de Lima, volvió a imponerse anoche al Barcelona, por dos a cero, ante unos 13 mil espectadores.

El primer tanto fue logrado en la primera etapa, a los 10 minutos de juego, por Rostaing y el segundo gol lo hizo el mismo jugador a los 17 minutos de la etapa complementaria.

La alineación de los equipos fue la siguiente:

Alianza de Lima: Bazán, Rivas y Lavaye; De la Vega, Grimaldo y Guzmán; Ramírez, Zegarra, León, Rostaing y Valle.

Barcelona: Helinko, Bustamante y Lercaro; Reeves, Marcias y Zambrano; Nivaldo, Espinoza, Ochippinti, Reyes y Genhino. Arbitro, señor Daniel Cevallos.

GUARANI BATIO A INDEPENDIENTE

■ MEDELLIN, 23 (UPI).— El equipo de fútbol de primera división Guaraní, del Brasil, empató en un gol con el elenco superior del club local Independiente, en un partido disputado anoche en el Estadio Anastasio Girardot, ante 7 mil espectadores que aplaudieron las acciones.

La primera etapa terminó sin apertura del tanteador, pero en la segunda Independiente se puso en ventaja a los 35 minutos, al marcar Cadavid un gol olímpico desde el rincón. Guaraní empató dos minutos después, por intermedio de Américo.

La alineación de los equipos fue la siguiente:

Independiente: García, Avila y Pécora; Echeverri, Ramacciotti y Casalli; Cadavid, Castro, González, García y Rodríguez.

Guaraní: Sydney; Osvaldo y Adilson; Macale, Titinho y Diago; Amauri, Derico, Américo, Felisio y Jurandir.

ECUATORIANOS VENCEN EN MIAMI

■ MIAMI, 23 (UPI). — Los ecuatorianos ganaron invictos el torneo de fútbol de esta ciudad, para repetir así su triunfo de 1962. [...] ecuatoriano fue elegi[...] distinguido.

El conjunto de la [...] ción de Pichincha [...] quil derrotó a sus [...] sarios en el torneo [...] del 12 al 17 de la [...] ou última victoria [...] che del martes contra [...] Miami, por 3 a 1.

Los ecuatorianos [...] ser muy superiores [...] rivales. Pedro Sa[...] ecuatoriano, fue el [...] gador del torneo [...] ses. Por esa razón [...] trofeo.

Otros jugadores [...] distinguidos fueron [...] desoto, Hugo García [...] Zambrano.

■ **SISTEMA SCOP[...]**

■ Una revista [...] México, editada [...] Scopelli, llamada [...] de América, expuso [...] últimos encuentros [...] amistosos internacio[...] Nexaca 2 por 1, y a [...] la misma cifra. [...] Scopelli está impa[...] nuevo sistema de ju[...] mexicanos han [...] "sistema" Scopelli [...] tarle, que espera Co[...] te alberga respuest[...] que esos secretos [...] ro creo que todo se[...] da formación perfec[...] club y del club [...] lir, porque si es [...] el único "que sa[...] a conocerlo y explica[...] Se le indaga si [...] de como siente la [...] el sistema, como lo [...] como cree que se [...] mular mejor y como [...] gue (hombre clave).

Scopelli señala: Bu[...] nenal los muchachos [...] poddiendo el sistema [...] hay buena disposición [...] garlo y desde la [...] "Jaguar", también [...] do. El es hombre [...] ejercer las funciones [...] de más responsabilidad [...] dominio de balón, [...] piqué. Claro aún no [...] sistema, como se [...] tampoco los demás [...] Pero esto es cosa [...] de trabajo, de paciencia [...] mi me satisface en [...] que se está avanzando [...] bastante grande. Creo [...] meses más, tendré la [...] que necesito. Porque [...] el en tres semanas [...] cada vez mejor, [...] ses habrán adquirido [...] con las funciones [...] gador y la cosa será [...] cil. La Cola Presidente [...] sido un campo [...] propicio. Yo quería [...] ra cuando empiece el [...] Liga. Ya tendremos [...] el dominio necesario [...] 4—2—3 (?) que [...] muchas satisfacciones.

N. de la R.— El sistema [...] terrogación en el párrafo [...] precisa el mismo [...] que en cuanto a [...] cuenta que se [...] la aplicación de [...] ción la que le [...] algo que si el sistema [...] plica como se [...]

Polla del Futbol LA NACION

La Polla del Fútbol, cuyas bases consignamos a continuación, tiene relación con el Campeonato Oficial de Fútbol de 1964, y cuenta con un estímulo especial de CIEN ESCUDOS para el vencedor de cada jornada, como también para los que participen en el sorteo de fin del torneo.

BASES

1.— El lector deberá llenar el cupón, colocando en los espacios ad hoc los goles que estima que puede hacer cada equipo en los partidos que se indican, y que corresponderán a una misma fecha.

2.— Por cada partido acertado se le asignarán dos puntos; pero si, además, acierta el número exacto de goles que hace cada uno de los equipos, se le asignarán otros tres puntos. Ejemplo: en un partido entre Colo Colo v Unión Española, en los espacios correspondientes el lector anota Colo Colo 1 y Unión Española 0, y si gana Colo Colo a Unión Española por dos goles a uno, el lector tiene dos puntos a su favor. Pero si el resultado es tal como lo ha señalado el lector, Colo Colo 1 y Unión Española 0, el lector tiene 5 puntos a su favor. Dos por el partido acertado y 3 por el score exacto.

3.— Los cupones se recibirán en Santiago en el hall central de LA NACION, hasta las 12 horas, además de los locales que se indican en estas mismas columnas, y en Valparaíso, en la Agencia del diario, Avenida Blanco N.o 1161, hasta las 11 horas.

4.— Para que el lector tenga derecho a participar en el Concurso, deberá acertar el partido clave. Si no acierta el partido clave, aunque los otros ocho partidos de la fecha sean exactos, el cupón NO PARTICIPARA EN EL CONCURSO. Si el cupón es enviado dentro de un sobre, el partido clave deberá escribirse en el sobre con letra clara. EN CASO CONTRARIO NO SERA ABIERTO.

5.— El cupón que obtenga el más alto puntaje (sobre un mínimo de 30 puntos) ganará un premio de CIEN ESCUDOS (Eº 100). En caso de que haya varios cupones con igual puntaje, los ganadores reunidos podrán optar por repartir en partes iguales los CIEN ESCUDOS o sortearlos entre ellos. El sorteo se realizará inmediatamente que los acertantes lo resuelvan y en su presencia.

En caso de que nadie obtenga los 30 puntos fijados como mínimo, el premio se acumulará para la semana siguiente, en la que será de DOSCIENTOS ESCUDOS (Eº 200). Si el caso volviera a repetirse, se acumulará nuevamente, hasta que alguien obtenga el mínimo de puntaje fijado, de 30 puntos.

6.— Los cupones que obtengan 30 puntos o más, aunque no ganen los CIEN ESCUDOS, participarán en un sorteo final, que se realizará al término del campeonato. Los premios a sortear al término del Campeonato se avisarán oportunamente.

7.— LOS CUPONES DE LA "POLLA DEL FUTBOL" SE PUBLICARAN EN EL DIARIO "LA NACION", EXCLUSIVAMENTE LOS DIAS LUNES, MARTES Y MIERCOLES DE CADA SEMANA.

8.— La lista de los acertantes con 30 puntos o más se publicará todos los días sábado.

SE RECIBEN CUPONES EN:

SANTIAGO, hasta el sábado, a las 14 horas: LA NACION, Agustinas N.o 1269, Casilla 81-D.

VALPARAISO, hasta el sábado, a las 11 horas: Corresponsalía de LA NACION, Avenida Blanco N.o 1161.

TALCA, hasta el viernes, a las 20 horas, Corresponsalía de LA NACION, 2 Oriente 1032.

El Fútbol Amateur Designó el Plantel Que Irá a Lima

Lo componen 17 jugadores y 3 que serán reservas.— El cuadro chileno practicó ayer en Peñaflor ante juveniles de la "U".— Viajarán el 4 de mayo, para debutar el 8 frente a Brasil.— Fixture de la "liguilla".

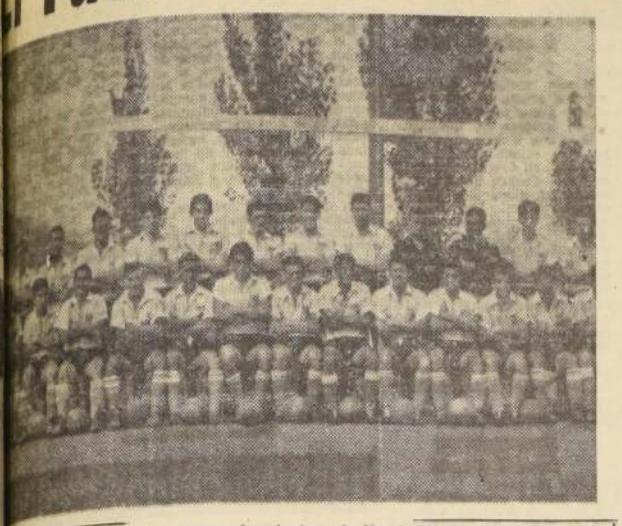

Jugadores que formaron en el cuadro representativo en los Juegos Panamericanos de Sao Paulo, el año pasado, irán en la selección que actuará en la liguilla pre-olímpica de Lima. Son: Oscar Cifuentes, arquero; Naval: Gregorio Silva, defensa, de Antofagasta; José O. Sánchez y Víctor M. Pacheco, defensas, de Bata, y Juan A. Torres, delantero, de Naval. EN EL GRABADO, están de pie, de izquierda a derecha: Cordero, Pacheco, Silva, González, Sánchez, Orrego, Esquivel, Peña, Angulo, Cifuentes, Montecinos, Valencia y Holz; agachados, Herrera, Gutiérrez, Dávila, Cortés, Sánchez, Lavín, Torres, Araneda, Bustamante, Traslaviña, Guevara, Zúñiga y Barrera.

■ Anoche quedó designado por la ANFA (Asociación Nacional de Fútbol Amateur), el cuadro chileno que actuará en Lima a contar del 7 de mayo, en la Liguilla pre-olímpica, para clasificar el país que intervendrá en los próximos Juegos Olímpicos a realizarse en Tokio, en octubre de este año.

La nómina completa de los 17 jugadores es la siguiente: Arqueros. Oscar Cifuentes. Naval, y David Lewelyn, Bata; Defensas, Gregorio Silva, Antofagasta; Víctor Pacheco, Bata; José Osvaldo Sánchez, Bata; Bartlo González, Coquimbo; Morales, Bata; Galleguillos, Bata; Galaz, Bata, y Fuentes, Bata. Delanteros. Cuello, Chuquicamata; Encalada, Chuquicamata; Lizana, Bata; Chávez, Bata; Juan Torres, Naval de Talcahuano; Tabilo, Bata; y Alvarez, Bata.

A esta nómina de 17 jugadores se agregarán tres jugadores más, que son Eric Ignamarca, arquero de Bata; Fernando Guerra, de Mulchén, defensa, y Juan Valencia, delantero de Patucón de Puente Alto.

El plantel chileno que dirige el entrenador José Cárdenas realizó ayer en la cancha de Bata una sesión de entrenamiento frente al cuadro juvenil de la "U". Se jugó un tiempo de una hora. En la primera media hora de juego, y mientras los equipos mantuvieron en la cancha sus formaciones titulares, el marcador fue de un tanto por lado. Goles señalados por Pedro Araya, para la "U", y Lizana para el team chileno. En la segunda media hora, Carlos Campos y Oscar Coll anotaron tantos que dejó el marcador en tres a uno.

El equipo nacional está concentrado en la Escuela Industrial de Peñaflor y realiza entrenamientos diarios en la misma cancha del Estadio de Bata y en la Escuela "Juan Pinto Durán".

Desde Lima llegó un cable a la ANFA, en la cual la directiva del fútbol peruano comunica que los pasajes ya han sido enviados para que el cuadro chileno viaje el 4 de mayo, vía Aerolíneas Peruanas. La delegación será alojada en un hotel de primera y ya tiene designada la cancha donde realizará los entrenamientos, como asimismo ha dispuesto ya la locomoción especial con que contará.

En LIMA, abril 23 (UPI). Siete equipos amateurs de fútbol sudamericano competirán a partir del 7 de mayo en esta capital para definir cuáles serán los dos que irán este año al torneo olímpico de Tokio.

Los partidos eliminatorios serán jugados en el Estadio Nacional de Lima, en jornadas nocturnas. El torneo será por puntaje y en el mismo intervendrán representativos de Ecuador, Argentina, Perú, Colombia, Brasil, Chile y Uruguay.

Se anuncia que el equipo brasileño será el primero en llegar, el domingo tres de mayo, a esta capital.

El programa provisional del torneo es el siguiente:

Jueves 7: Perú con Ecuador.

Viernes 8: Argentina con Colombia.

Brasil con Chile.

Domingo 10: Perú con Colombia.

Lunes 11: Argentina con Ecuador.

Uruguay con Chile.

Jueves 14: Uruguay con Ecuador.

Brasil con Colombia.

Sábado 16: Argentina con Chile.

Perú con Uruguay.

Lunes 18: Colombia con Chile.

Brasil con Ecuador.

Jueves 21: Colombia con Ecuador.

Argentina con Uruguay.

Sábado 23: Uruguay con Colombia.

Perú con Argentina.

Lunes 25: Chile con Ecuador.

Brasil con Uruguay.

Jueves 28: Argentina con Brasil.

Perú con Chile.

Domingo 31: Perú con Brasil.

UNIVERSIDAD DE CHILE tiene en su compromiso de mañana ante la escuadra de Ferrobádminton a un serio rival. La escuadra aurinegra ha resultado siempre oponente difícil para las pretensiones del ballet azul. En partido único jugarán en el Estadio Santa Laura. En el grabado: el meta Astorga se apresta a recoger el balón ante una carga del conjunto bohemio, primer adversario de la "U", en el presente torneo oficial.

UBIO PUEDE CORTAR LA RRERA INVICTA DE RIVEIRO

Este encuentro estelar, de esta noche en el Caupolicán, Elías Vargas enfrenta al noqueador Leandro Pereyra.

A las 21,40 horas se inicia esta noche, en el Caupolicán, la jornada internacional de boxeo que tiene como encuentros de fondo los combates que apurarán Elías Vargas, Leandro Pereyra y Domingo Rubio con Jorge Riveiro.

La primera confrontación internacional, y de peso pluma, será protagonizada por el chileno nacional, Elías Vargas, y el argentino Leandro Pereyra. Match que ofrece perspectiva de observar al pugilista chileno frente al vencedor de Sergio Aguilera, hombre de potente pegada, lo que da al crédito chileno a extremar las precauciones si no desea sufrir una sorpresa. Vargas, que dentro de poco habrá de enfrentar en una selección sudamericana a seguir al campeón de la categoría de peso del continente, deberá ante Pereyra mostrar, si no todos, gran parte de los atributos que lo han llevado al sitial actual.

Leandro Pereyra, que mostrara en su último combate ante Sergio Aguilera una condición peligrosa, conocedor de los recursos de Vargas, entrenó intensamente para conseguir una nueva victoria, la que de lograrla, lo dejaría en expectable situación en el plano sudamericano. Pelea difícil para ambos.

Completando la jornada boxística de la noche, se presentarán al ring de San Diego el chileno Domingo Rubio y el transandino Jorge Riveiro. El empate ajustado que lograran ambos en su anterior confrontación, permite adelantar un match de características interesantes. El violento golpe que derribara a Rubio en el encuentro anterior, ha sido estudiado con tacto por el manager del joven valor nacional. No se quiere sufrir nuevas sorpresas, y el deseo es lograr una presentación aún superior a la pasada y, a su vez, terminar con la calidad de invicto que ostenta el rival. Rubio completó ayer su preparación, Riveiro, que ha manifestado públicamente sus deseos de doblegar al boxeador chileno, también terminó ayer su plan de adiestramiento, encontrándose mejorado físicamente, luego de un breve período de desambientación. El macth tendrá el incentivo de ver alternar a dos hombres de similares condiciones, uno de los cuales mantiene la calidad de invicto: el argentino.

El programa completo de esta noche es el siguiente: 4 rounds: Alfredo Adriazola con Juan Huerta y Carlos Eidregue con Enrique Correa, 6 rounds: Italo Sini con Eugenio Campos, Internacional, 10 rounds: Elías Vargas con Leandro Pereyra y Domingo Rubio con Jorge Riveiro.

A correr ahora a Perú

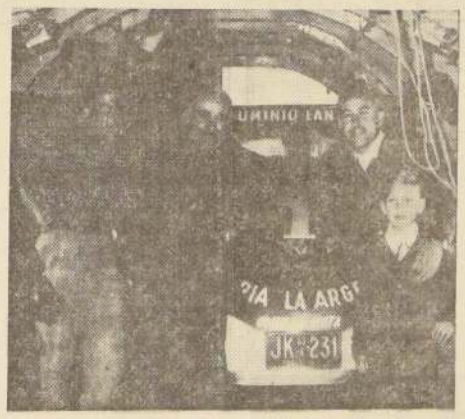

A bordo de un avión "Curtis-Commander", carguero de la Línea Aérea Cóndor, en la tarde de ayer partió desde Los Cerrillos rumbo a Arica, con su coche de carrera y su copiloto Juan Manuel Silva, el Campeón Nacional de Automovilismo, Bartolomé Ortiz, quien se dispone a participar, el 1.o de mayo próximo, en el Gran Premio del Perú, prueba en la cual triunfó hace varios años y que ahora se disputará en dos etapas: Lima-Arequipa y Arequipa-Lima, con un recorrido total de 2.300 kilómetros. Es de hacer notar que el valiente corredor del Santiago Morning hace este viaje con medios propios, ya que la entidad organizadora de la prueba no pudo otorgarle prima ni facilidades para el traslado al Perú. Desde Arica, Ortiz y su copiloto harán el viaje por tierra hasta Lima.— (Gentileza Foto Cerrillos.)

Dep. Juan Martínez juega mañana con Pérgola San Fco.

Frente al poderoso elenco del Deportivo Pérgola San Francisco cumplirá mañana sábado un nuevo compromiso de riesgo, por el Campeonato de Viejos Cracks que ha organizado el Club Residencial "La Pichanga", Deportivo Juan Martínez, el acreditado conjunto futbolístico del barrio Matadero.

Este cotejo se iniciará a las 16 horas en la cancha de Avenida La Feria 6090 buses 51, Población Dávila.

Con motivo de esta confrontación, C. D. Juan Martínez F. C., cita especialmente para mañana, a las 15.15 horas, en la cancha La Feria, a los siguientes viejos tercios de sus registros: L. Lonoso, O. Medel, O. Cossio, Osorio, J. Medina, Reyes, E. León, M. Rojas, H. Lillo, S. Aceval, Astudillo, Torrent, A. Sobarzo y H. Herrera.

Marcha del "Plan Tokio" conocerá el Comité Olímpico

Esta noche en el Consejo Nacional de Deportes.

Esta noche, a las 19.45 horas, en primera citación, y a las 20.00 horas, en segunda, Consejo Nacional de Deportes, la sesión extraordinaria del Comité Olímpico de Chile en la que, entre otros puntos salientes de la tabla, este organismo tomará conocimiento, dentro de la Orden del Día, de las siguientes materias: a) Establecimiento de uniforme único e insignia de intercambio olímpico para el deporte chileno. b) Informe del vicepresidente Federico Max Kaiser, sobre los últimos Juegos Olímpicos de Innsbruck, Austria. c) Informe de la Comisión Técnica, sobre la marcha del "Plan Tokio".

Al término de esta reunión y gracias a una gentileza de la Embajada del Japón se exhibirán algunas diapositivas relacionadas con al organización de los Juegos Olímpicos de Tokio y de la nación nipona. Es probable que esta sesión sea filmada por el Canal 9 de la T. V. de la Universidad de Chile.

Empasiadores F. C. puntean torneo de fútbol del Cuero

Con éxito y entusiasmo se está desarrollando el Campeonato Interno de Fútbol de la Curtiembre Manufactura del Cuero, en las canchas ubicadas en el interior del Aeródromo de Los Cerrillos.

En la última fecha realizada, Mecánica superó 2—1 a Sección Mojados, en el preliminar. El cuadro vencedor formó con: Huerta; Bravo, Cantillana y Véjar; Venegas y Donoso; Yáñez, Osorio, Huerta, H. Venegas y Sobarzo.

En el match de fondo: Empastadores batió a Empleados por 3 a 1, formando de la siguiente manera: Gatica; Altamirano, Vergara y Aguilera; Varas y Reyes; Olivera, Ureta, Flores, Vilo y González. Con este resultado, Empastadores pasa a puntear la competencia.

risol Massot, pesimista

Velocista porteña, en declaraciones a nuestro corresponsal, cree que no alcanzará a cumplir con las marcas mínimas que se exigen para ir a los Juegos de Tokio.

VALPARAISO.— (Por Arturo Marquez Marquez).— Declaraciones formuladas por la extraordinaria velocista Marisol Masot, dijo en forma cierta no tiene en las especialidades de los 100 metros planos, no está incluida en el equipo que participará en los Juegos de Tokio. Como es sabido, el Comité Olímpico exige marcas mínimas que en este caso han sido igualadas por la representante de Valparaíso, aunque por cierto ha logrado méritos suficientes. Los 100 metros planos por 11,9 más menos de 12 segundos, y Marisol Masot

Refiriéndose a esta situación el entrenador de la Universidad Católica, Alex Schmidling, dijo que considerando que la política adoptando ese Comité en razón a que no tiene ritmo medio, mal puede superarse para alcanzar sus propias marcas. Con una seguridad se en una joven de la escuela de niña Olímpica.

Las demás —agregó— si es cierto es conveniente que sean marcas mínimas, es una verdad que en muchos países, tratándose de una participación de tal envergadura, a la dedicación y constancia de un atleta se le atribuye una gran importancia en una elección.

Schmidling con toda seguridad otorga en este aspecto a Marisol Masot una de las primeras opciones, en razón a la seriedad de esta atleta para afrontar los entrenamientos en Valparaíso, donde por más de un año no se contó ni con pista atlética, ni tampoco la dirigente local se preocupó de programar competencia en lugares cercanos. Ello está indicando que la perseverancia de un atleta es un factor de bastante importancia que no puede desconocerse.

Como es sabido Marisol Masot no dejó nunca de entrenar, ya sea en los alrededores del estadio Sausalito o bien en la cancha de golf de Las Salinas, de tal forma que siempre conservó sus impecables condiciones.

Por otra parte, la velocista internacional dijo que "el organismo rector del atletismo debería preocuparse mayormente en la organización de cursos de entrenadores, con la obligación de éstos de trabajar en todas las ciudades del país, con un plan sincronizado. También en el aspecto local, estimo que tendría que existir una preocupación más sólida. A tal extremo que el año anterior se advirtió en Valparaíso demasiada negligencia".

LA VELOCISTA porteña Marisol Massot, luciendo la casaquilla del Colegio Alemán de Valparaíso sonríe a los reporteros gráficos, pero estima que tiene pocas posibilidades de ser integrante del equipo que Chile envíe a los Juegos Olímpicos de Tokio.

Sobre cuál es la meta que se ha trazado en el atletismo, Marisol Masot señaló que "alcanzar la superación del record chileno y sudamericano que desde 1946 posee Annegret Weller en los 100 metros planos con 11,9 segundos".

FUTBOLERIAS

AUDAX NO HARA CAMBIOS

En avión LAN viaja hoy en la mañana el cuadro de honor de Audax Italiano a Coquimbo. El conjunto itálico deberá enfrentar a Coquimbo Unido el domingo, por la segunda fecha del certamen profesional 1964.

En esta oportunidad, el plantel de colonia llevará 14 jugadores. El equipo que perdió frente a Everton, más tres reservas, Eduardo "Cañón Alonso, Salas y el arquero Rivera. El martes, en reunión de directorio, se trató la derrota frente a Everton, y el entrenador Pakozdy dio las razones que tuvo para salir al campo con una formación que llamó la atención por el cambio de puesto de algunos jugadores.

El entreala argentino Roberto Gentillini llegará a Chile mañana en la tarde y es posible que viaje a Coquimbo con algún dirigente el mismo sábado. Gentillini iniciará los entrenamientos la próxima semana.

SIN CAMBIOS UNION ESPAÑOLA

Isaac Fernández, el coach hispano, nos anticipó ayer que para el partido con Unión San Felipe, el cuadro a su cargo no tendrá modificaciones, con respecto al que ganó a Coquimbo Unido. Aclaró Fernández, que todavía no le ha llegado el pase al argentino Hewerger y que en consecuencia no lo podrá incluir.

NAWACKI EN SUSPENSO

Para esta tarde está citado por la directiva de Universidad Católica el entreala argentino Juan Nawacki, cuya situación con la entidad cruzada está en suspenso. En esa reunión se resolverá si Nawacki continúa jugando en Chile por Universidad Católica o vuelve a Buenos Aires, como él lo tiene pensado. En este último caso, Nawacki se quedará en la capital argentina el tiempo suficiente para decidir sobre dos propuestas que ha recibido: del club Danubio, de Montevideo, y del Deportivo Santa Fe, de Colombia.

REFUERZOS DE HUACHIPATO

Inconfirmadamente se ha dicho que ayer llegó a Concepción el entreala argentino Miguel Angel Ruiz, contratado por el club Huachipato. El entrenador del cuadro, Luis Vera, piensa incluirlo el domingo próximo, en el match con Coquimbo Crav, que en el Regional sureño tiene todos los caracteres de un clásico. En esa misma oportunidad debutará por el cuadro de la usina, el arquero José Avalos, que pertenece a la "U", y que fue cedido a préstamo por un año.

TODAVIA NO TIENEN PASE SORIA Y MURIEGA

Es muy improbable que los argentinos Soria y Muriega puedan debutar el domingo próximo por su nuevo club, Unión Calera, ya que aún no se ha recibido en la Asociación Central el pase internacional que los habilita para jugar en Chile.

OTRO WANDERINO EN O'HIGGINS DE RANCAGUA

La entidad rancagüina inscribió como jugador de sus registros al defensa lateral Manuel Canelo, que pertenecía a Wanderers de Valparaíso. Con este nuevo refuerzo, adquiere sin duda alguna mucho mayor potencial y es más sólida la pretensión que tiene O'Higgins de ganar el torneo de Ascenso.

JUAN ABELLO A TRASANDINO

En el curso de esta semana debe quedar finiquitada la transferencia de Juan Abello, ex interior de Unión Española a Trasandino de Los Andes. En principio hay acuerdo entre el jugador, y el club andino, faltando sólo ultimar algunos detalles.

UN CAMBIO EN MUNICIPAL

Ayer realizaron su último entrenamiento intensivo en cancha los integrantes del equipo Municipal, que el domingo enfrentará, en Linares, a Lister Rossel. El cuadro edil parte mañana en la noche a la ciudad sureña. El entrenador V. Beperet ha anunciado sólo un cambio en la formación del equipo con relación al cuadro que jugó frente a Temuco, y éste será el del puntero izquierdo Lavín. El equipo formará con Solís en el arco; Beltrán, Gonzáles y Reyes; Parra y Martínez; Velásquez, Guerra, Balsa, Grandón y Lavín.

VALENZUELA Y RODRIGUEZ, este último ex integrante de la "U", han resultado piezas importantes en la estructura básica del cuadro de San Luis, que el domingo último derrotara a Colo Colo. Esta impresión inicial habrán de confirmarla frente a Universidad Católica el domingo próximo.

Hasta hoy en la noche estarán abiertas las inscripciones de socios, en la Gerencia, para el viaje en caravana, vía LIT, que se hará a Linares. El valor de la inscripción, consultando pasaje y estada la noche del sábado y pago de impuesto al estadio linarense, es de 14 escudos. La caravana saldrá del club mañana sábado a las 16 horas, desde Catedral N.o 1534.

ELCHE CON COLO COLO

Procedente de España llegó ayer un cable, en el que se informa que el club Elche iniciará en el mes de junio una jira por Sudamérica, donde enfrentará a equipos de Venezuela, Colombia, Uruguay, Argentina, Perú, Ecuador, Brasil y Chile. En nuestro país jugará con Colo Colo, en una fecha que no se establece.

CLUB DE DEPORTES SANTIAGO MORNING

Caravana de micros a Talca, el domingo 26

Se pone en conocimiento de los socios que el domingo 26 de abril del corriente habrá micros especiales para trasladarlos a TALCA, con motivo del partido del Club Santiago Morning vs. Rangers de Talca, partiendo desde la Sede Social de Castro N.o 26, a las 7.30 de la mañana.

PRECIO DE IDA Y VUELTA: E° 5.— c/u.

Las inscripciones se reciben en la Secretaría, diariamente desde las 10 a las 13 horas en las mañanas, y en las tardes, desde las 16 horas hasta las 21 horas.

LA GERENCIA

ULTIMA PAGINA DE ESTA EDICION
Edición de 24 páginas — Precio: E.o 0,15

LA NACION

SANTIAGO DE CHILE
VIERNES 24 DE ABRIL DE 1964

LA CONQUISTA DEL ESPACIO:

UNA CITA CON EL COMETA ENCKE

24 SABIOS Y TECNICOS SERAN UBICADOS EN EL ESPACIO.

NUEVA YORK, ANSA.— Han sido dados a conocer en estos días dos nuevos proyectos relacionados con la conquista del espacio y ambos igualan, si no es que superan, las más audaces concepciones de la fantaciencia. Uno de dichos proyectos se refiere a la instalación en el espacio, a 400 kilómetros de altura, de un laboratorio de investigaciones espaciales y el otro al lanzamiento de un cohete-sonda hacia el cometa Encke, como primer paso para poner después en órbita un cometa artificial.

Para el lanzamiento del gigantesco satélite en el que funcionaría el laboratorio, los científicos que han determinado ya todos los detalles del proyecto, son de la opinión que podría ser utilizado el "Saturno V", es decir, el gran cohete espacial con el que se cuenta también para la "operación Apolo" y que ya ha empezado a fabricarse.

Inicialmente sería puesta en órbita la estación, a 400 kilómetros de altura, sin hombres a bordo y, posteriormente, sería enviado otro proyectil con el equipo humano; otros cohetes, con capacidad para 12 personas, serían después enviados periódicamente, para efectuar los relevos y el reabastecimiento.

En cuanto al equipo humano estaría constituido por 24 personas, entre astronautas, técnicos, especialistas en biomedicina y otros científicos. El relevo se haría por mitades cada seis meses. Se agrega que, en los cinco años durantes los cuales la estación podrá permanecer en el espacio, podrán recogerse valiosos datos para los futuros viajes interplanetarios y otras misiones espaciales.

En cuanto al segundo proyecto se refiere al lanzamiento de una sonda espacial, en esta primavera del hemisferio norte, destinada a investigar la naturaleza de los cometas. Para ello un grupo de sabios de los Estados Unidos está preparando un cohete que, en el curso del presente mes, quedaría sumergido entre los gases del cometa Encke. Dicho cometa, para esa fecha, se encontrará a una distancia de la Tierra de... 40 millones de kilómetros. Debido a esta circunstancia, y para que el cohete pueda llegar puntualmente a su cita con el cometa, el lanzamiento deberá efectuarse tres meses y medio antes. Habiéndose estimado en 3.000 kilómetros el diámetro de la cabeza o núcleo del cometa, será necesario un muy exacto cálculo de la dirección y de la velocidad para que el encuentro pueda verificarse después de más de un centenar de días de navegación.

Su séptimo marido

JIUTEPEC, México.— Bárbara Hutton contrajo matrimonio por séptima vez en su lujosa mansión de estilo japonés, ubicada cerca de Cuernavaca, en México. Su marido, el príncipe, pintor y químico, Chao Doan, obtuvo que la ceremonia religiosa fuera la budista, y ella accedió. Hubo que pintar de rojo los pies y poner los anillos de desposados en los dedos gordos de los pies. En el grabado, los recién casados saludan a los asistentes a la boda. — (Foto UPI)

Una botella de whisky veterana del Pacífico

NUEVA YORK (ANSA). — Cuando en febrero de 1944, el portaaviones estadounidense "Intrepid" fue hundido en el Pacífico por una escuadrilla de pilotos suicidas japoneses, el sargento Charles F. Brunke y cinco marineros de la unidad se encontraron solos en medio del océano, a bordo de un pequeño bote de salvamento. Como único recurso para sobrevivir contaban con seis botellas de whisky, que el sargento Brunke desembarcará en una maleta, que, en el apuro, confundió con otra de víveres. De todos modos, y a base de pequeños sorbos de whisky, los seis hombres lograron sobrevivir durante los 41 días que anduvieron a la deriva por el mar, hasta que los encontró un buque japonés. Fueron hechos prisioneros, y el sargento tenía aún en su poder una botella intacta. Se les remitió a distintos lugares, pero, antes de separarse, todos se comprometieron, para cuando terminara la guerra, a volver a reunirse para beber juntos la botella restante. Ahora, después de veinte años, los seis volvieron a reunirse en Nueva York, y, como se lo habían prometido, vaciaron alegremente aquella dorada compañera de aventuras.

PALABRAS CRUZADAS

HORIZONTALES:

1.—Haga una apuesta equivalente al dinero de la banca.
5.—Cieno o lodo.
9.—Dios protector del hogar.
12.—Bebida aromática, incolora, de cierta densidad.
13.—M. adv. asimismo, de ninguna manera.
14.—Pronombre demostrativo, fem.
15.—Exponed carne a las brasas.
16.—Hoyo subterráneo para conservar fruta.
17.—Nombre de vocal, pl.
18.—Mamífero carnicero y astuto.
20.—Recodo en el curso del agua.
22.—Empleo, utilizo.
24.—Apócope de Samuel.
25.—Efecto de alejarse.
29.—Rodete, corona.
33.—Novena letra del alfabeto griego.
34.—Río de Francia, afluente del Ródano.
36.—Insignias de figura de T., usadas por la Orden de San Antonio.
37.—Peso que equivale a 1/2 escrúpulo o 12 granos (farm.).
39.—Articulación del muslo de la pierna.
41.—Persona encargada de criar o educar a un niño.
43.—Sonido agradable.
44.—Bastarda, ordinaria.
48.—Adelantar en el agua por propio impulso.
52.—Especie de gorra con visera de los soldados españoles.
53.—Río de Africa Oriental.
55.—Distintivo de las mujeres de calidad en España, antepuesto al nombre.
56.—Se trasladaba de una parte a otra.
57.—Rajas de madera resinosa.
58.—Anillos, aretes.
59.—Arbusto leguminoso parecido a la casia.
60.—Nombre de mujer.
61.—Carente de sal.

VERTICALES:

1.—Apócope de Caazapá, dep. y c. del Paraguay.
2.—Aféresis de sonso.
3.—Emitir su voz los pollos.
4.—Palabra acentuada en la antepenúltima sílaba, pl.
5.—Dat. del pron. pers. de tercera persona, en ambos géneros y números.
6.—Tomar la taza por el asa.
7.—Daños, desgracias.
8.—Mostrarse una cosa a través de una abertura.
9.—Recorran un escrito con los ojos.
10.—Campeones, paladines.
11.—Llano, sin estorbo ninguno.
19.—Expone un manjar a las brasas.
21.—Que se han sublevado, fem.
23.—Poema dividido en estrofas iguales.
25.—Quiere mucho.
26.—Lo que ilumina los objetos y los hace visibles.
27.—Avestruz de Australia.
28.—Escuchar.
30.—Cloruro de sodio.
31.—Planta crucífera hortense de mucha variedad.
32.—Parte sobresaliente de un utensilio de cocina.
35.—Pronombre personal.
38.—Persona que escucha.
40.—Gracias especial para hacer una cosa.
42.—Título de una bella obra del escritor Rodó.
44.—Combinación de negro y blanco.
45.—Quité lo ajeno.
46.—Se atreven.
47.—Miembros de los pájaros para volar, pl.
49.—Cubro con una capa de oro o bronce.
50.—Edades.
51.—Tela de seda brillante.
54.—Plantigrado carnicero de espeso pelaje, fem.

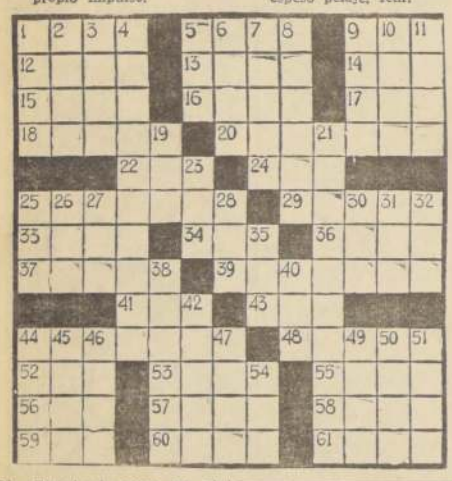

CAJA DE PREVISION DE LOS CARABINEROS DE CHILE

Ley de Reconstrucción Nº 14.171

A los imponentes que hubieren estado en servicio activo entre noviembre de 1960 y octubre de 1963

En conformidad a lo establecido en el Art. 52 de la Ley N.o 14.171, nuestros imponentes tienen la facultad que se les depositen en cuotas de ahorro para la vivienda, los fondos provenientes del descuento y aporte (1%) por aplicación de esta Ley.

Para este objeto deberán presentar una solicitud, directamente a la CORVI, antes del 30 del presente mes, en que así lo indiquen. En esta solicitud deberá constar el número de la cuenta y la Sucursal del Banco del Estado respectiva.

Al mismo tiempo, se hace presente a los interesados que los Certificados que señala el Art. 53 de la misma Ley, y que establece los montos de cada uno, serán enviados por esta Institución, directamente a la Corporación de la Vivienda.

VICEPRESIDENTE EJECUTIVO

MADERAS

CREDITOS ESPECIALES PARA MEJORAS Y CASAS ECONOMICAS
CONSULTENOS SIN COMPROMISO

MARCOS REBAJADOS de 1.a Laurel 2 x 4	$ 2.800
ROBLE 2 x 2 de 1a. elegido	" 1.100
PILASTRAS 3/4 x 3, 1.a elegido	" 390
TINGLADO 3/4 x 5, 1.a elegido	" 640
PISO LAUREL 1 x 4, 1.a elegido	" 1.200
PISO LAUREL 1 x 4, económico	" 950
PISO OLIVILLO 1 x 4, 1.a	" 1.500
CIELO 1.2 x 4, 1.a elegido	" 340

PISO PINO — TAPAS 1/2 x 10 — ROBLE LARGO — MOLDURAS — VIGUETAS — PIZARRENO — ZINC — FONOLITAS — PUERTAS — MADERAS PRENSADAS — TERCIADAS — VENTANAS
PUESTO A DOMICILIO "GRATIS" EN SANTIAGO Y COMUNAS VECINAS
"CIA. MADERERA LEON LTDA.".
RECOLETA 2248 — FONO 372962

Cartas al Director

Las cartas que se publican en esta sección deben venir firmadas y con indicación del nombre completo, dirección y número de carnet del autor o autores. Sin embargo, omitiremos estos datos si él o los autores lo desean.

1797) Desean ubicar a señora Beiza y Tamayo

Hemos recibido dos notas por las cuales se nos solicita ubicar a dos personas, de parte de lectoras de Santiago.

Ellas son a doña Adela Beiza, que, según datos, se encontraba en febrero pasado en el Hotel Pucón. Cualquier información sobre esta persona, dirigirla a calle Ley 1838, casa 774, Población Juan A. Ríos N.o 2, N. J.; y a la señora Tamayo, que en el mismo mes de febrero se encontraba en la Población Juan A. Ríos N.o 2, y para quien tiene un recado urgente la señora Adriana Arellano, de Boroa 5822, Población Dávila, Pasaje N.o 2, San Miguel.

A quienes sepan de estas personas, rogamos dar los datos solicitados a las direcciones indicadas.

1798) Tesorería de Rancagua no recibió pagos

Señor Director.

Me parece conveniente informar a los servicios superiores, la falta de cooperación para con el Estado y a su vez la pésima atención a los contribuyentes de Rancagua, al negarse la Tesorería de esta ciudad para recibir los valores del impuesto territorial, el sábado 18 de abril. En los avisos que habían sido repartidos, señalando las sumas a cancelar, señalaban que debían hacerse hasta el 20 del presente mes.

El firmante de esta carta y un sinnúmero de contribuyentes llegamos a pagar estos impuestos y todos recibíamos la misma respuesta: el lunes. Como varios protestamos por la no atención, me acerqué al Jefe de Ingreso de la Tesorería de Rancagua, a quien, cortésmente, le manifesté que tuviera la voluntad de atender al público y ordenara a dos damas que estaban desocupadas ocuparan las ventanillas. No fui atendido. Insistí y pedí que dejara constancia en el aviso la no recepción de los pagos con el objeto de no caer en sanciones si se vencía el plazo. Todas las personas que fueron a cumplir con esta obligación tributaria el día 18 lo hicieron por aprovechar el viaje en cumplir otros compromisos y no tener que hacer sucesivos viajes desde sus residencia a Rancagua.

En este caso le pregunto al Ministro de Hacienda, al Tesorero General y a la Contraloría General de la República, si es aceptable este procedimiento, de que funcionarios encargados de hacer cumplir las leyes se nieguen a recibir los pagos que se les desea efectuar.

Con esta misma fecha (18 de abril), formulo esta denuncia a la Tesorería General de la República para su pronunciamiento.

Queda de Ud. su Atto. y SS
Carlos Avaria C.

1799) Mal funcionamiento de Archivo Registro Civil

Señor Director:

Molesto su atención para que se sirva dar cabida a "Cartas al Director" por la situación de algunos aspectos del General del Registro Civil, ubicado en Plaza Santiago.

Solicité un certificado de nacimiento de Chile, pues me consulta que no tiene desde 1888 adelante, cual debí pedirlo directamente a la ciudad de Chillán. Me manifestó que era difícil encontrar el acta del año 1898, por lo que Informaciones, me dijo "era mejor" que me dirigiera directamente a Chillán.

Creo, señor Director, que este desorden no debe nada a los documentos que están posteriores a 1888, pues el Registro Civil debe tomar sus medidas para atender a todo el público ese Archivo General.

Con mis excusas por la presente molestia, saludo a Ud.— Carnet 2.[illegible] go.

Así Atendemos al Público

Servicio Nacional de Salud soluciona problema de agua potable en Q. N.

La Municipalidad de esa comuna no tiene nada con estos trabajos.

El directorio de la Junta de Adelanto de la calle Alejandro Fierro de Quinta Normal nos escribió para exponer el grave problema que les afecta por no haberse hecho los trabajos de cambios de matrices para el agua potable, cuyo valor cancelaron en el año 1958.

Señalan que verbalmente y por escrito se han dirigido a las autoridades municipales, pero hasta la fecha no han tenido respuesta satisfactoria a sus demandas, por lo cual han resuelto hacer pública su reclamación por nuestro intermedio.

Al respecto debemos informarle que nos comunicamos con la Dirección de Obras Municipales de la Municipalidad de Quinta Normal y explicamos su caso, donde se nos manifestó que estos trabajos de alcantarillados y agua potable no los hacía la Municipalidad, sino que las respectivas direcciones o empresas y que ellos solamente se han limitado a oficiar a esos organismos exponiendo la reclamación de los vecinos. Como nos es

1772) No hacen trabajos de agua potable en Q. Normal

Señor Director:

El Directorio de la Junta de Adelanto Comunal de la calle "Alejandro Fierro", ubicada entre las calles Ebner y Santa Genoveva, le agradece se sirva publicar en su Sección Cartas al Director la siguiente observación.

En el año 1958 fueron cancelados los cambios de matrices de agua potable ante la Unidad Sanitaria de Quinta Normal, pero hasta la fecha no se han efectuado los trabajos ni menos hemos obtenido una respuesta a las consultas que verbalmente y por escrito se han hecho a las autoridades municipales.

Hacemos ver que en esta calle, la cuadra 4500 es la única que carece de agua potable, a pesar de haber cancelado hace tanto tiempo el valor de los trabajos para el cambio de matrices.

AVISO

SOLICITA CONCESION DE SERVICIO ELECTRICO

La Empresa Nacional de Electricidad S.A. está solicitando del Supremo Gobierno que, en conformidad con la Ley General de Servicios Eléctricos, le otorgue concesión definitiva de servicio público para establecer, operar y explotar una línea de transporte de energía eléctrica de 13.2 KV, entre San Julián y Camarico, en la provincia de Coquimbo, departamento de Ovalle.

El objeto de esta línea es suministrar energía eléctrica a las localidades de Camarico Viejo y Punitaqui y a los predios agrícolas de la zona y su longitud total será de 35.55 Km.

En su recorrido atravesará los predios siguientes, en las longitudes que se indican y en los de propiedad particular será necesario establecer servidumbres en conformidad con la Ley:

Nombre del propietario - Nombre del predio	Longitud en mts
Juan Martínez O. — Fdo. Las Peñas	113
Fiscal — Camino Público	15
Juan Martínez O. — Fdo. Las Peñas	2.046
Fiscal — Camino Público	40
Juan Martínez O. — Fdo. Las Peñas	6.502
Fiscal — Camino Público	30
Inés Alfonso — Fdo. El Delirio	1.198
Fiscal — Camino Público	30
Manuel A. Alfonso — Fdo. Los Queltehues	1.231
Soc. Agrícola Alcaparra — Fdo. Batuco	1.302
J. Oscar Medina — Fdo. Lourdes	868
Alberto Alfonso Barrios — Fdo. Las Majadas	2.203
Roberto Martínez O. — Hijuela Chica	991.90
Adriana Alfonso de Cortés Monroy — Fdo. Graneros	1.918
Rebeca Alfonso de Varela — Fdo. Las Pircas	714
Inés Alfonso — Fdo. El Delirio	1.240
Emiliana Villalón — Fdo. Los Nogales	3.876.80
Suc. Amador Moukarzel — Fdo. Camarico Viejo	1.570
Roberto Martínez — Hda. La Granja	550
Soc. Agrícola Alcaparra — Fdo. Batuco	668.90
Guillermo Rencoret — 1.841.50	1.841.50
Fiscal — Camino Público	20
Humberto Araya — Fdo. Las Acacias	325
Antonio Garrido — Fdo. La Finca	623
Fiscal — Camino Público	45
Luisa González de Arrate — Fdo. Los Lirios	2.504
Hugo González — Fdo. Talquilla	1.268
Alberto Alfonso Barrios — Fdo. Las Majadas	1.744
María Luisa Alfonso Delano — Fdo. Las Garzas Viejas	1.096

Se hace la presente publicación de acuerdo con la Ley General de Servicios Eléctricos.

EL INGENIERO DIRECTOR DE SERVICIOS ELECTRICOS Y DE GAS

MUNICIPALIDAD DE SANTIAGO

APROBACION PROYECTO NUEVO TRAZADO CALZADA AVENIDA GENERAL BUSTAMANTE

La I. Municipalidad de Santiago, por decreto N.o 786, de fecha 14 de noviembre de 1960, resolvió aprobar el Proyecto de nuevo trazado de calzadas de la Avenida General Bustamante, entre calle Joaquín Avenida Irarrázaval, que fue propuesto por el Departamento de Obras Municipales y por la Comisión Impulsora del Plan de Obras Nuevas de Adelanto Local, proveyéndose de dicho proyecto la plantilla central que consulta el plano en referencia. Se efectúa la presente publicación para cumplimiento a lo dispuesto en el Art. 2.o de la Ley General de Construcciones y Urbanización.

RAMON ALVAREZ GOLDSACK, Alcalde de Santiago
MARIO ARENAS BLANLOT, Secretario de la Alcaldía

JUAN MARINO — POR SAM LEFF

TARZAN — Por Edgard Rice Burroughs

DICK TRACY — POR CHESTER GOULD

RAMONA — POR JORGE PALACIOS