Año XII Núm. 4,304
FUNDADO EL 14 DE ENERO DE 1917

LA NACION

ES PROPIEDAD M. C. R.

EDICION DE 24 PAGINAS

PRECIO EN TODO EL PAIS: 30 CENTAVOS — SANTIAGO DE CHILE, SABADO 27 DE OCTUBRE DE 1928 — AGUSTINAS 1269 — CASILLA 81-D.

Señorita Carolina Martínez B., cuyo matrimonio con el señor Jorge Cuadra G., será bendecido hoy en la Iglesia de San Pedro a las 11 1|2

LAS MEJORES LEYES SON INUTILES CUANDO NO SON EJECUTADAS, Y CUANDO LO SON MAL, SON PELIGROSAS.—CHATEAUBRIAND.

HOY

Stos. Florencio y Vicente.

MAÑANA

Stos. Simón y J. Tadeo ap.

DIPLOMACIA.— Esta noche se llevará a efecto, en el Club de la Unión, la comida que el Encargado de Negocios de Venezuela, señor Alberto Posse de Rivas, ofrece en honor del Embajador del Perú, Excmo. señor César Elguera y Delgado.

—Mañana se efectuará el téDansant que ofrece el Adicto Militar a la Embajada de los Estados Unidos, coronel Thomas Dwyer, y señora de Dwyer, a un grupo de sus relaciones.

AL EXTRANJERO.— En abril partirán a Europa la señora Teresa Arlegui de Muñoz Hurtado y don Jimmy Muñoz y señora Violeta Price de Muñoz.

—Dentro de poco se dirigirá a Europa, en comisión de Gobierno, el doctor Alejandro del Río.

BANQUETE.— Anoche se efectuó en el Club de la Unión una manifestación que los jefes de las diversas reparticiones municipales ofrecían al señor don Oscar Rodríguez, con motivo de su alejamiento como secretario privado del Intendente don Manuel Salas Rodríguez.

Asistieron los señores: Oscar Rodríguez, Horacio Manríquez, Rafael Vives, Ernesto Yahn W., Alcibiades Sánchez, Víctor Rawlings, Eduardo Gallo, Ricardo Herrera Lira, Agustín Boza Lillo, Roberto Barros Torres, Alberto Véliz, Luis Cruz Vergara, Ernesto Zolezzi, Armando Silva V., Jorge Balmaceda Pérez, Félix Pinto Ovalle, Gustavo Cano Peel, Mario Valdés, Pedro González, Oscar Irribarren, Francisco Avila y Julio Sommerville.

Ofreció la manifestación don Luis Cruz Vergara, contestando el festejado.

Se adhirieron los señores Guillermo Váras C., Manuel Larraín Bulnes, Ernesto Molina C. y Joaquín Risopatrón.

LA COLECTA DEL DOMINGO EN LAS IGLESIAS.—Mañana tendrá lugar, en las iglesias de Santiago, una colecta a favor de la Escuela Normal de Santa Teresa, institución cuya labor tan conocida, de preparar maestras cristianas, se extiende cada día más. Por esto llama nuevamente a los corazones generosos que conocen su acción, para que en un rasgo de desprendimiento, contribuyan con su óbolo a esta gran obra.

RESIDENCIA.— El señor Carlos Sinclair Moore y señora Carmen Ureta de Sinclair, han fijado su residencia en Lord Cochrane 193.

VIDA SOCIAL

GRAN BAILE DE FANTASIA EN EL INTERNATIONAL SPORTING CLUB.—Hoy, a las 22 horas, se llevará a efecto un hermoso baile de fantasía que el International Sporting Club ofrece a la sociedad de Santiago.

Amenizarán el baile espléndidas orquestas. Se servirá un exquisito buffet; se preparan grandes y agradables sorpresas, entre ellas lindos premios a los mejores disfraces. Será una noche inolvidable de alegría primaveral.

La entrada se puede adquirir en el International Sporting Club, Parque Forestal, por el precio de $ 10 para caballeros y $ 5 para señoras y señoritas.

AL EXTRANJERO.— A bordo del "Aveiono" de la Blue Star Line se ha embarcado en viaje a Europa el señor Fernando Alessandri Rodríguez e hijito.

NACIMIENTO.— Ha venido al mundo una hijita del capitán de Ejército señor Hugo Navarro A. y de la señora María Eugenia Navarrete de Navarro.

COMIDA EN HONOR DEL SEÑOR WASHINGTON BASCUÑAN Y SEÑORA.—Esta noche se ofrecerá en el Club de la Unión una comida en honor del señor Washington Bascuñán y señora, con motivo de su próximo viaje a Europa.

Las adhesiones se reciben en la tesorería del Club.

DEL EXTRANJERO.— Por la última combinación transandina ha regresado de Europa don Isaac Markovich.

MANIFESTACIONES.— Hoy a las 12.45 horas se llevará a cabo la manifestación que el personal de la 3.a Zona de Impuestos Internos ofrece al inspector y secretario de esa repartición, señor Enrique Arrieta, con motivo de su ascenso y traslado a Valparaíso.

—Con motivo de celebrar sus bodas de plata el señor Aníbal Aracena Infanta y señora Cristina Guzmán de Aracena, sus alumnos, ex-alumnos y amigos les ofrecieron el jueves pasado una manifestación en el Lucerna, la que fué ofrecida en un sentido y delicado discurso por la señorita Aída Carreño Correa, contestando el festejado en una brillante improvisación.

Asistieron las siguientes personas:

Señoras: Cristina Guzmán de Aracena, Adela V. de Ortúzar, Berta A. de Tapia, Herminia Núñez de P., Adela García de B., Ester de Arancilia.

Señoritas: Blanca Manzi, Hortensia Castellón, Elena Acevedo, Elena Echazarreta, Ana L. Riveros, Ester Meza, Aída Carreño Correa, Uberlinda González, Elcira Rodríguez, Elena Guerrero Pereira, Aída Gary, Zoila R. González, Antonieta O'Brien, Luisa y Ester Müller, Athóla Aracena, María García, Olga Ruiz R.

Señores: Aníbal Aracena Infanta, Guillermo Córdoba, doctor Varas, doctor Alvin Plonka, doctor Andrés Tapia, Domingo Paci, Eugenio Riquelme y otros que se nos escapan los nombres.

Ameno y novedoso es el Suplemento Ilustrado de mañana Domingo

Encabeza nuestro Suplemento el notable novelista argentino, célebre en el Continente por su obra "Don Segundo Sombra", RICARDO GUIRALDES, quien escribe un breve y dramático relato titulado

"POLITIQUERIAS"

y que ilustra con su vigor y fuerza emocional de costumbre, nuestro primer dibujante JORGE DELANO F. (Coke).

En una página de novedades aparecen estas interesantes crónicas:

"EXPLORADOR CONTRATADO A CINCO CHELINES DIARIOS"

y en donde se narra la novelesca vida del célebre explorador inglés capitán James Cook.

"Scotland Yard, el famoso cuerpo policial de Londres, está en crisis"

Interesante crónica que refiere algunos reveses del famoso cuerpo policíaco y da cuenta de su actual pie de reorganización; y

"CRONICA MEDICA"

en que el Dr. ALBERTO VILLEGAS, del Servicio de Diatermia del Hospital del Salvador, hace algunas consideraciones a la crónica sobre la Diatermia publicada en nuestro diario por el doctor R. A. Fernández.

La lectura recreativa está representada por una crónica magazinesca y sensacional que se titula:

"EN BUSCA DE JOYAS POR VALOR DE UN MILLON DE DOLARES"

Nuestro crítico literario ALONE encabeza esta vez su "Crónica Literaria" dominical con un hermoso y perspicaz estudio titulado:

"ACERCA DE LA IMAGINACION"

y escribe también sobre "Poemas para los niños", de H. Díaz Casanueva y el N.o 7 de "Atenea".

Nuestro redactor GUIDO GUERRA escribe su acostumbrada y nutrida sección

"HOJEANDO LIBROS Y REVISTAS"

y dando cuenta de: Scott Fitzgerald; André Beucler; La N. R. F.; Filosofía; Manhattan Tranfer; Poetas chilenos; Colette; Jean Desbordes, etc.

Nuestro redactor TEACHER escribe su crónica semanal

"LOS "BEST-SELLERS" Y LA CRITICA NEOYORQUINA"

comentando el libro "The real situation in Rusia", por León Trotzky.

En la página "DE NUESTROS CORRESPONSALES EN EUROPA" se leen los siguientes artículos de grande interés:

"POR QUE LOS CABALLEROS PREFIEREN EN REALIDAD A LAS RUBIAS"

entrevista hecha a la célebre ANITA LOOS, autora del libro mundial "Los caballeros prefieren las rubias".

"LOS SALVAJES DE LOS MARES DEL SUR"

estudio de la vida y costumbres de los nativos de la Polinesia, hecho por ALEXANDER G. STEWART, que por muchos años vivió entre ellos; y

"LAS MARAVILLAS DE LA CIENCIA"

notable trabajo del famoso sabio espiritista inglés SIR OLIVER LODGE y en donde plantea inquietantes problemas del más allá.

AURELIO DIAZ MEZA, nuestro redactor histórico, continúa su emocionante relato de la Conquista:

"LA MUERTE DEL CONQUISTADOR"

y que ilustra artísticamente nuestro dibujante Rafael Alberto.

Nuestro redactor SIZKA escribe una novedosa página de

"EL ARTE AL DIA"

y en donde noticia de: El Príncipe de Gales, interpretado por Drian; Bouquets japoneses; La Villa Real de Marlia; El arte de una Princesa de sangre real; Las artes decorativas en el Salón Oficial; Ilustradores franceses modernos; La vida artística a través del mundo; La música moderna, etc.

Termina nuestro Suplemento con un fantástico y apasionante cuento "Para los niños", vistosamente ilustrado y con el título de:

"ARABELLA"

Señorita María Valdés Hurtado, cuyo matrimonio con el señor Enrique Fernández Campino será bendecido hoy en la Iglesia de las Agustinas, a las 12 M.

EN HONOR DEL ECXMO. EMBAJADOR DEL PERU.— Ayer tuvo lugar el té que en honor del Excmo. Embajador del Perú, señor César Elguera, y demás personal de la Embajada, ofrecieron el señor Jorge Lorente Patrón y señora Teresa Larraín de Lorente, en el Club de la Unión. Fueron invitadas las siguientes personas:

Excmo. señor César Elguera, Embajador del Perú; Consejero de la Embajada, señor Javier Correa Elías y señora Violeta Miller de Correa; señor Héctor Morey, primer Secretario de la Embajada y señora Arróspide de Morey; señor Javier Delgado Hirigoyen, segundo Secretario de la Embajada; señora Leonor Sánchez de Figueroa; señor Conrado Ríos Gallardo, Ministro de Relaciones Exteriores; señor Guillermo Edwards Matte, Ministro del Interior y señora María Hurtado de Edwards; señor Carlos Riesco Riesco y señora Olga Grez de Riesco; señor Alfredo Echeverría Cazzotto y señora Rosa Figueroa de Echeverría; señor Alberto Cruchaga Ossa y señora Raquel Montes de Cruchaga; señor Augusto Vicuña Subercaseaux y señora María García Huidobro de Vicuña; señor Guillermo Arthur y señora Raquel Aránguiz de Arthur; señor Alberto Bunster y señora Graciela Iñíguez de Bunster; señor Jorge Arróspide Loyola y señora María Peña Prado de Arróspide; señor Juan Rassmuss y señora Echecópar de Rassmuss; señor Enrique Ovalle Castillo y señora Matilde Barros de Ovalle; señor Roberto Barceló y señora Rebeca Larraín de Barceló; señor Fernán Luis Concha y señora Inés Larraín de Concha; señor Daniel E. Pereyra y señora Teresa B. de Pereyra; señor Eugenio Huneeus y señora Isabel Benavides de Huneeus; señor Fernando Larraín Mancheño y señora Adela Vial de Larraín; señor Alfredo Fernández Campino y señora Victoria Larraín de Fernández; señor Juan Vicuña Novoa y señora Rosa Garrido de Vicuña; señor Bernardo Larraín Cotapos y señora Teresa Vial de Larraín; señor Julio Prado Amor y señora María Valdés de Prado; señor Pedro Ignacio Reyes y señora Delia Izquierdo de Reyes; señor Víctor Alamos y señora Raquel Izquierdo de Alamos; señor Olegario Ugarte Vial y señora Clara Larraín de Ugarte; señor Carlos Iñíguez Larraín y señora Laura Sanfuentes de Iñíguez; señor Víctor Ugarte Arrau y señora Delia León de Ugarte; señor Luis Ugarte Plaza y señora Inés Ugarte de Ugarte; señor Hernán Larraín Cotapos y señora Josefina Errázuriz de Larraín; señor Carlos Llona Reyes y señora Elvira Cruchaga de Llona; señor Emilio Ossa Ossa y señora Luz Vial de Ossa; Sr. Alfredo Ossa y Sra. Josefina Cuevas de Ossa; señora Elena Cuevas de Larraín; señora Adriana Cuevas de Vergara; señor Humberto Sánchez Ovalle y señora Eugenia B. de Sánchez, señor Pedro Pablo Larraín García Moreno y señora Rebeca Fernández de Larraín; señor Rodrigo Sánchez Mira y señora Leonor S. de Sánchez; señor Jorge Sánchez Muñoz y señora Alicia Reyes de Sánchez; señora Rosa Larraín de Larraín; señor Víctor Zañartu y señora Bernales de Zañartu; señor Julio Valdés García Huidobro y señora Berta Covarrubias de Valdés; señor Fernando Balmaceda Bello y señora Inés del Río de Balmaceda; señor Juan Echeverría Vial y señora Elisa Eguiguren de Echeverría; señorita Gabriela Miller; señorita Arróspide; señorita Luisa Riesco Echaurren; señorita Graciela Mackenna Ovalle; señorita Bebé Pereyra Irarrázaval; señorita Isabel Eguiguren Irarrázaval; señorita Amelia Zañartu Bernales; señorita Berta Figueroa Sánchez; señorita Blanca Reyes Langlois; señor Ernesto Arteaga Undurraga; señor Agustín Eguiguren Campino; señor Carlos Pereyra Iñíguez; señor Alfonso Fernández Campino; señor Fernando del Río Montt; señor Luis Fernández Campino; señor Carlos de Castro Ortúzar; señor Luis de Castro Ortúzar; señor Francisco Larraín Mancheño; señor Roberto Larraín Mancheño; señor Hernán Castillo Sánchez; señor Luis Jarquemada; señor Miguel Prado Valdés; señor Diego Vial Larraín; señor Francisco Montt Pinto; señor Manuel Hurtado Errázuriz; señor Jorge Anduezа; señor Blas Vial Larraín; señor Juan Villamil Concha; señor Domingo Calvo Mackenna; señor Daniel Velasco Muñoz; señor Juan Calvo Mackenna; señor Guillermo Anduezа.

Sobre el trágico fin del explorador británico Fawcett

El comandante George M. Dyott, aviador y explorador inglés, fué enviado al Brasil por la North American Newspaper Alliance, para investigar el misterio de la desaparición de su compañiota, el coronel Fawcett, ocurrida hace tres años, en las selvas de la gran república del sur. La expedición salió de Nueva York en la primavera última. Dyott, dice en el siguiente artículo, el resultado de sus experiencias, siendo parte de la serie que se seguirá.

(EXCLUSIVO DE LA NORTH AMERICAN NEWSPAPER ALLIANCE PARA "LA NACION")

PARA (Brasil), octubre.

Por espacio de veinte y seis días, a bordo de una canoa, descendí a lo largo del río Kulisevu. llegando al campamento donde el coronel Fawcett abandonó la corriente y se encaminó hacia el oriente, tierra adentro. Me encontré con el jefe de los indios Anafuqua, llamado Alloique, quien me dijo que dos mujeres y él habían prestado su ayuda en la conducción de la carga del coronel Fawcett.

Después de mucho regateo lo persuadí a que me acompañara, pero no logré inducirlo a que me hablara acerca de la suerte corrida por el coronel.

Pasamos la noche en la casa del cacique indio, donde encontramos varios artículos propiedad del coronel Fawcett, ropa, un baúl y varios instrumentos. Alloique me dijo que estos objetos le fueron obsequiados por otros indios, los Galapalos, pero lo dudo.

Seguimos la ruta del coronel Fawcett por espacio de muchos días. Encontramos huellas de su paso. Después de dura marcha llegamos a la Maroca de los indios Galapalos, quienes me dijeron que la otra tribu nada de bueno tenía. Después de que les hube hecho regalos me relataron la forma en que el coronel Fawcett fué asesinado por los indios cinco días después de haber comenzado su caminata hacia el oriente del río Kuluene.

Al preguntarles cómo se habían enterado de lo ocurrido, respondieron: Los seguimos durante cuatro días y vimos el humo de su campamento al quinto día. Después ya no vimos humo. Los hombres blancos eran buenos. Fueron asesinados por indios malos. Los indios Galapalos no matan gente.

Proseguimos nuestra marcha hacia el río Kuluene, donde recogimos más noticias. Los indios Galapalos manifestaron que habían seguido al explorador y que encontraron el sitio donde los blancos fueron asesinados en la selva. Se había atado un cordel entre dos árboles, al que estaban sujetas plumas amarillas y negras, a manera de señal, indicando que era ese un trayecto que no debía recorrerse. Detrás del cordel estaba el teatro de los asesinatos. Confrontamos a Alloique con esta información y el cacique declaró que la sangre fué vertida por los indios suyos y que él no había ido más allá del río Kuluene. Añadió que los indios Anafuqua eran hombres de buen fondo.

LA CASA DONDE DURMIO FAWCETT

Al llegar al río Kuluene, Alloique demostró, repentinamente, gran familiaridad con el terreno y me condujo a un sitio donde estuvo el coronel Fawcett, mostrándome la casa donde durmió el explorador. Acabó por decirme que no podía internarse más, a causa de las tribus enemigas.

Retornamos al río Kuluene a lo largo de cuya corriente descendimos en una canoa india. Los mismos hombres con quienes partimos se nos unieron una vez más en la confluencia de los ríos Kulisevu y Kuluene. Mientras navegábamos por el río, traté de soltar la lengua de Alloique, quien me exigió regalos; pero tenía conmigo muy pocos objetos y nos acompañaban otros indios que también ansiaban recibir presentes.

Dije a Alloique que obsequiaría un rifle al hombre que me mostrara el lugar exacto donde se habían perpetrado los asesinatos de los blancos. No vaciló en decirme, entonces, que me mostraría sus huesos, pues todavía quedaban algunos. Convine con él, en consecuencia, en remontar nuevamente la corriente del río, dentro de unos cuantos días.

Al incorporarme a mi gente, una vez más, la encontré rodeada por centenares de indios que exigían hachas y cuchillos. Como no se les dieran, los indios nos amenazaron con tomar lo que hallaran, por la fuerza y, naturalmente, la situación tomó un aspecto crítico. El dividir nuestro grupo era insensato y, sin embargo, no podíamos todos remontar el río, pues había algunos enfermos. Yo estaba resuelto a partir y procedí a hacer todos los arreglos necesarios; pero, al llegar la mañana dos de mis camaradas se rehusaron a acompañarme.

Me dijeron que un joven indio que nos acompañaba, y que hablaba portugués, había oído a Alloique decir a sus compañeros que no iríamos muy lejos; que me mataría como había matado al coronel Fawcett, y que se apoderaría de todo. Entonces dije a Alloique que había decidido llevar a todos mis hombres conmigo y que partiríamos al día siguiente; pero el cacique desapareció durante la noche, creyendo que se trataba de un complot para matarlo.

AMENAZAS DE VIOLENCIA

Cada día llegaban más indios al campamento, a exigir regalos y no aceptaban un "no" como respuesta. Nos amenazaban con actos de violencia si no accedíamos a darles presentes; y cada hora que transcurría veía la llegada de más canoas, llenas de guerreros armados. Parecía que no teníamos escape y que estábamos destinados a ser objeto de atroz carnicería por parte de las turbas de indios, que a cada momento se volvían más agresivos y principiaban a robar descaradamente lo que teníamos.

Una noche convoqué una reunión de los jefes y les dije que daría a cada hombre hachas, cuchillos, etc. A las diez todos los indios se habían retirado a dormir en la selva. Momentos después expiraban las llamas de las hogueras de sus campamentos y quedamos solos, en medio de una duna... Entonces trabajamos como hormigas, hasta la media noche, cuando vimos que ya todos los objetos de nuestra propiedad se hallaban en nuestras canoas... Y a la luz de una luna que nos sonreía amistosa, nos deslizamos en silencio a lo largo de la corriente. Bogamos sin cesar por espacio de dos días. Por lo que toca a los indios se encontraron con que, al romper el alba, los blancos se habían evaporado sin dejar rastro. Compadezco a los miembros de la próxima expedición que se aventure en esta región.

(Recibido por radiograma en Nueva York, exclusivo de la N. A. N. A. para los lectores de este diario).

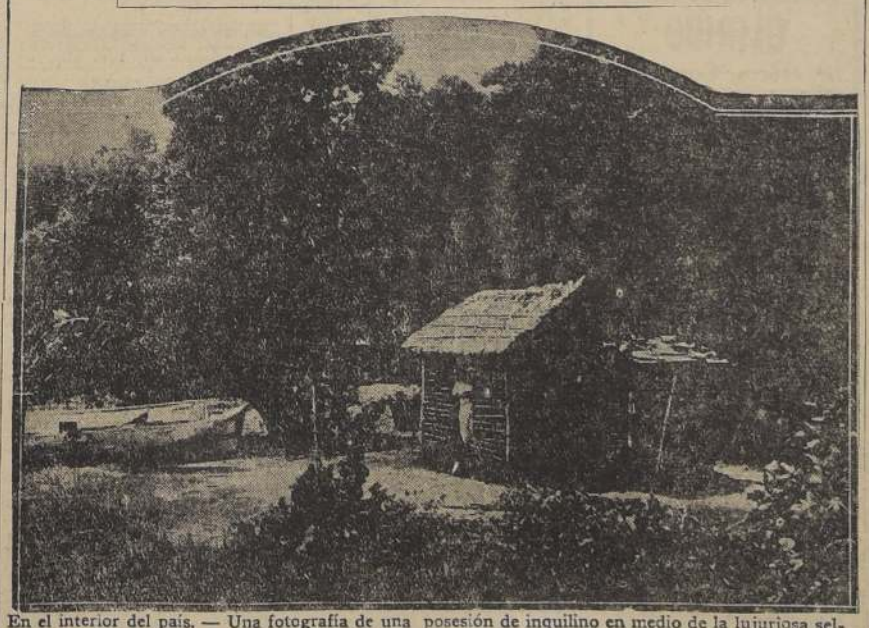

En el interior del país. — Una fotografía de una posesión de inquilino en medio de la lujuriosa selva tropical.

Lea Ud. los avisos de remates en las páginas 23 y 24

Hay más de cien mil personas que escuchan diariamente las transmisiones de la Estación Radiotelefónica de "La Nación". Haga su propaganda por su intermedio

HOY a las 21 Horas — Maravillosos Bailes en el PALACIO DE BELLAS ARTES "NOCHES EN LA INDIA" — MAÑANA DOMINGO 28 :: :: :: MATINEE Y NOCHE — HOY a las 21 Horas

CAJA DE CREDITO AGRARIO

Oficina: HUERFANOS 1373 -- 1381

CASILLA 1357 --- SANTIAGO

La institución presta dinero a los Agricultores en las condiciones y con las garantías que a continuación se expresan y con el fin de invertir el dinero prestado en fines reproductivos de la Industria Agrícola

Préstamos sobre Prenda Agraria

LA CAJA PRESTA DESDE DOSCIENTOS PESOS HASTA DOS MILLONES DE PESOS.

Plazos	Hasta cinco años.
Interés	8½ por ciento anual.
Comisión	½ porciento anual.
Pago de intereses	Por semestres vencidos.
Pago del capital	En la forma que el Consejo resuelva, de acuerdo con el plazo y con la inversión que se dará al dinero.

Garantías y Porcentajes

POR VACUNOS	presta	50%
OVEJUNOS	"	50%
CABALLARES	"	25%
MULARES	"	30%
CABRIOS	"	40%
PRODUCTOS AGRICOLAS	"	50%
MAQUINARIAS Y ENSERES	"	25%
VINOS	"	40%
VASIJAS	"	30%
MADERAS de 1.a y 2.a encastilladas y clasificadas en estación, hasta el		40%
MADERAS de 1.a y 2.a encastilladas y clasificadas en los fundos, hasta el		30%
MADERAS de 3.a encastilladas y clasificadas en estación, hasta el		25%
MADERAS de 3.a encastilladas y clasificadas en los fundos, hasta el		20%
MADERAS en pie y plantaciones frutales (con garantía adicional) hasta el		35%
AVES E INSTALACIONES, SIEMPRE QUE ESTEN ANEXAS A ALGUNA LABOR AGRICOLA y se dé garantía adicional, hasta el		40%

POR SEMENTERAS, SE PRESTA EN RELACION CON EL ESTADO DE ELLAS Y SE EXIGE GARANTIA ADICIONAL, (fianza o hipoteca).

NOTA: Cuando se dé en prenda sólo maquinarias, será necesario ofrecer una garantía adicional. Los préstamos con garantía de madera en pie, sólo serán aceptados cuando los árboles que constituyen la garantía estén en actual explotación o el dinero que se solicite tenga por objeto la explotación de ellas.

PRESTAMOS HIPOTECARIOS

La Caja presta hasta el 65% del avalúo fiscal de las propiedades que se le ofrecen en hipoteca, a un plazo de cinco años, dentro de un máximum de $ 2.000,000. El objeto de estos préstamos no podrá ser otro que el de mejorar el mismo predio dado en hipoteca o la adquisición de animales, enseres, maquinarias u otros elementos de producción.

PRESTAMOS CON GARANTIA DE FIANZA

Se hacen préstamos sobre esta garantía hasta por $ 50,000, a siete meses plazo.

DESCUENTOS DE LETRAS

Se descuentan letras que provengan del giro agrícola o ganadero, a plazos que fluctúen entre seis meses y un año.

El solicitante deberá llenar en todos sus detalles los siguientes formularios que le proporcionará la Caja:

a) La Solicitud de Préstamo;
b) El anexo a la Solicitud; y
c) El Estado de Situación.

Siendo, además, indispensable acompañar a cada solicitud los siguientes derechos:

$ 10 por derechos de archivo.

4 por mil sobre la cantidad solicitada, para gastos de tasación.

Dirección de Aprovisionamiento del Estado

Solicítanse propuestas públicas por formularios, libros en blanco y la reedición de la "HISTORIA DE CHILE" del señor F. Valdés Vergara, para el Ministerio de Educación Pública durante el año 1929, con valor total aproximado de $ 700,000.00 moneda legal.

Las propuestas se abrirán en la Dirección de Aprovisionamiento del Estado, Amunátegui 66, el 14 de noviembre, a las 15 horas.

Bases, antecedentes y especificaciones, en la Sección Talleres e Imprenta de dicha Dirección.

EL DIRECTOR.

Arriendo

$ 600 y $ 700, dos grandes casas a 50 metros de Alameda; una en altos y otra en bajos, muy aseadas, buenas y grandes piezas.
Tratar:
VERGARA 50
31—oct.

Casa Vendo

En Vergara, a 50 metros de Alameda, vendo casa grande de 2 pisos, independientes. Renta. Precio $ 175,000, con deuda. Tratar: Ahumada 162, of. 9.
31—O.

Está abierta la Temporada de Baños en el BALNEARIO APOQUINDO

PROPUESTA Se piden propuestas cerradas para la compra del BAR, CONFITERIA y SALON DE BILLARES.

"OLYMPIA" - Huérfanos 1043

y de la FABRICA DE CONFITES Y PASTELES anexa situada en calle Zañartu N.o 1044, ambos negocios de la firma Autonell y Bosch.

Las propuestas deberán presentarse cerradas a CASILLA 103 D, antes del 30 del presente.

La Comisión Liquidadora se reserva el derecho de rechazarlas todas o aceptar la que más convenga.

Las propuestas se podrán presentar separadamente por cada negocio o por el conjunto.

AUTONELL & BOSCH.

REMATE LONDRES 75—77 MINIMUM: $ 208,000

El 8 de noviembre, a las 17 horas, ante notario, remataremos esta

MAGNIFICA RESIDENCIA MODERNA CON RENTA

Consta de casa en bajos, garage, una espléndida y amplia casa en 2.o piso y otra igual en el 3.o. Construcción sólida, casas de lujo perfectamente tenidas y confortables. La renta se estima en 36,000 pesos. El precio se pagará reconociéndose una deuda a la Caja Hipotecaria reducida a $ 139,701, del 8 por ciento y otra a la Caja de Ahorros reducida a $ 96,678, que se paga con mensualidades de $ 791, saldo 1|2 al contado y 1|2 a tres meses. Se trata de una oportunidad única para adquirir por muy bajo precio y facilidades excepcionales de pago esta espléndida propiedad moderna de habitación y renta de 12 por ciento, en uno de los mejores barrios residenciales. Planos más datos, bases y orden de visita darán:

SANCHEZ & BRUNELL, Agustinas 1248

GUIA PROFESIONAL

ABOGADOS

HECTOR A. ANCIBIA LASO
JUAN ANTONIO IRIBARREN
JORGE GILES PIZARRO
ELENA CAFFARENA
trasladaron sus estudios a Huérfanos 1337. Teléfono 3997.

LUIS ALBERTO CASTRO
Abogado
Morandé 291. — Of. 48 y 50
Especialmente juicios civiles y comerciales.

ALEJANDRO CUADRA LAZO
Abogado
Bandera N.o 575, tercer piso, oficina 28. Horas de oficina, de 10 a 12 y de 2 a 5.

OSCAR GAJARDO V.
Juicios civiles y criminales. Huérfanos 1223. Teléf. 88940.

RAMON SEGUNDO JIMENEZ
Abogado
Galería Alessandri 17.

FIDEL MUÑOZ RODRIGUEZ
JORGE SOLIS SOVANDO
SALVADOR HESS B.
Edificio Banco Anglo, 3.er piso. Oficinas 14 y 15. Teléf. 5394.

AMBROSIO MONTT RIVAS
Calle Central 15-I.

BERNARDO MUÑOZ LATORRE
Juicios civiles y criminales, alegatos Corte Suprema. Leyes sociales. Huérfanos 761. Teléfono 88814.

VICENTE MOLINOS GAETE
Abogado. Especialmente asuntos comerciales
Bandera 320, Tel. 7153, de 11 a 12 y de 5 a 6.

GUILLERMO MONTEBRUNO LOPEZ
Abogado. Estudio: Santo Domingo 1229. Consultas gratis. De 9 a 12 M.

LUIS MORALES ZUAZNABAR
Agustinas 1148. Teléfono 88261.

MODESTO IDE MARTINEZ
Abogado
(Spricht deutsch)
Agustinas 1220, 2.o piso, Casilla 764.

AGUSTIN ORTUZAR E.
Juicios civiles, comerciales, leyes sociales. Galería Alessandri 25 (2.o piso). Casilla 71. Teléfono 3761.

E. ALEJANDRO PERALTA R.
Abogado
Morandé 742, casilla 2731. Tel. 6733.

ANTONIO PLANET C.
RAUL OBRECHT
Especialmente cuestiones comerciales. Estudios: Ed. Banco Anglo, 4.o piso, of. 9.—Casilla 2618. Teléfono 4907.

GUSTAVO ROJAS ROJAS
Abogado
Agustinas 1148. Of. 35. — Especialidad en títulos propiedad austral.

VICTOR A. SALAS ROMO
Compañía 1325.

ANIBAL ROGEL ARRIZAGA
HERMINIO OCHOA MENA
Abogados
Bandera 552. Casilla 2996. Teléfono 4835.

UBERTO SALGADO GALLARDO
Criminalista, causas civiles, nulidades de matrimonios. Juicios empleados particulares. Teatinos 609 Teléfono auto 3623.

EMILIO TAGLE RODRIGUEZ
Bolsa Comercio, Of. 115. Teléfono 3808. — Asuntos comerciales y mineros.

MEDICOS

Dr. A. ALONSO VIAL
Cirugía. Auto 6440. Cerro 8.— 4-5.

Dr. ALBERTO ARAYA LAMPE
Puente 583. Teléfono auto 5300. De 5.30 a 7.30.

Dr. AMENABAR OSSA
Oculista graduado en Londres y Chile. Teléfono 660. — 38, Delicias, de 2 a 4.

Dr. ANIBAL ARIZTIA
Niños. Estudios Europa. Consultas Agustinas 1378, 2 a 4 1|2. Domicilio Agustinas 1319. Teléfono 7773.

Dr. ITALO ALESSANDRINI
Regresó Europa. Cirugía y ginecología. De 1-3, y en rendez-vous. Merced 322. Auto 3555.

Dr. ALLENDE NAVARRO
de la Universidad de Lausana, Zurich y Chile, 15 años Europa. Enfermedades nerviosas y mentales.—Barroso 276, teléfono 6581.

Dr. CARLOS D. AGUIRRE
Vías urinarias, sífilis, 14 a 17. — Carmen 191.

Prof. Dr. AMESTI
Cirugía, Ginecología. —París 812. Teléfono 3742.— 2.30 a 4.

Dr. ANSOLA
San Antonio 148. — Teléfono (auto) 89098. Consultas de 2 a 4.

Dr. ALCAINO
Oídos, nariz garganta. Especialista. Jefe hospitales. — Dieciocho 314.

Dr. BARAÑAO GAZMURI
Cirugía. Enfermedades señoras. — Consultas: 3-5. Rosas 1627.

Dr. JULIO BARRENECHEA
Pulmón, corazón, digestivo. Trasladóse. Puente 622-2. Teléfono 4530. 2 a 4.

Dr. BRAGA CASTILLO
Regresó de Europa. Rayos X y Ultra Violeta. Medicina general y niños. 9 a 10 y 1.30 a 4.30. Merced 136. Teléfono 7393.

Dr. MIGUEL BERR K.
Consultas de 2 a 4. San Antonio 468. Teléfono 5309.

Dr. BALTRA
Estudios Europa. Riñón, Vejiga, génito urinarias. 3 1|2 a 6. Agustinas 619. Teléfono 4366.

Dr. BANDERAS BIANCHI
Medicina general. Urinarias. Atiende clientela doctor Sommer, 2-5. — Claras 205. Teléf. 4774.

Dr. EDUARDO BUNSTER
Exclusivamente cirugía-ginecología. Ahumada 35. De 2 a 4.

Dr. BORQUEZ SILVA
Estudios Europa. Rayos X. Pulmón, corazón, estómago, e intestinos. A. Prat 80, 3 a 6. Teléfono 19. Matadero.

Dr. RAUL BULNES C.
Santa Lucía 350, Teléfono 88309. De 4 a 6.

Dr. RAMON BRIONES C.
Cirugía. San Antonio 570. De 5 a 6.

Dr. OSCAR CORREA
Ayudante Clínica. Vías urinarias del Hosp. San Vicente. Merced 560, 2-4.

LABORATORIO CLINICO
Dr. Héctor Corona T.
DELICIAS 938, entre Serrano y A. Prat, casi esquina Serrano
Exámenes químicos, bacteriológicos, orina, expectoración. Sangre, jugo gástrico, etc. Autovacunas. Teléfono 3695.

Dr. FERNANDO CRUZ P.
Estudios Europa. Medicina adultos. Tuberculosis pulmonar. Rayos X. Claras 346, 2-4.

Dr. EDUARDO CRUZ-COKE
Medicina interna. Compañía 1555.— 5-7 1|2.

Dr. Leonidas Corona T.
ESTUDIOS EN EUROPA
Laboratorio Clínico. Delicias 868, (frente a Estado)

DOCTOR CHARLIN
Oculista
París 833. Consultas, de 3 a 6.

Dr. LEON CHECHILNITZKY R.
Teléfono 88236, Auto.
Consultas 2-5. Echáurren 30.

Dr. CASASBELLAS
Regresó de Europa. Corazón, pulmones, estómago, intestinos. Rayos X. 2 a 4. Santo Domingo 1716. Teléfono auto 7690.

Dra. JUANA DIAZ MUÑOZ
Especialidad ginecología y niños. 2 a 4. Riquelme 410.

Dr. EDUARDO DE RAMON
Profesor enfermedades señoras, 2 a 4. Londres 35. Teléfono 3623.

Dr. DIMITSTEIN
Rayos X y ultra-violeta. Corazón, hígado, pulmones, estómago. Ha trasladado su consultorio y domicilio a la calle. Compañía 1447 Teléfono 2548. De 1-4.

Dr. IGNACIO DIAZ MUÑOZ
15-17 horas. Bandera 574. Teléfono 3424. Medicina general. Vías urinarias.

Dr. DRECKMANN
Medicina y enfermedades nerviosas. Electroterapia. Diatermia. Rayos X. Luz ultra-violeta. Puente 508. Consultas, 5 a 7 1|2. Teléfono 4629. Tel. domicilio 7448.

Dr. ESPINA
Rayos X. Estudios Europa. Teléfono 4326. Catedral 2288.

Dr. EGGERS
Enfermedades niños. Castro 81 Teléfono 5312. — 1-3.

Dr. ESPILDORA LUQUE
Oculista. 3-6. Delicias 416.

Dr. INFANTE FERNANDEZ
Niños y adultos. Delicias 253. Tel Auto 5647. De 2-5.

ENFERMEDADES MENTALES Y NERVIOSAS
Sanatorio particular dirigido por el Dr. Fontecilla, Profesor de Psiquiatría. Administración: E. Klein. Datos: Delicias 1626.

Dr. FUENZALIDA CORREA
Cirugía. Partos. 14-16 horas. Mosquete 435. Tel. 382 Tracción.

Dr. FONTECILLA
Regresó. Afecciones pulmonares y nerviosas. Rayos X. Delicias 1626.

Dr. JUAN GANDULFO
Cirugía y Ortopedia. 4 a 5. San Isidro 89. Auto 88574.

Dr. Carlos Garcés B.
Delicias 978, frente a Ahumada
Laboratorio Clínico. Teléfono 3447

Dr. ANIBAL GREZ
Garganta, oídos, nariz. 2-4. Miguel de la Barra 412, esquina Merced.— Teléfono 4519.

Dr. JULIO GONZALEZ CHACON
Piel, sífilis, venéreas. 3 a 5. San Antonio 128.

Dr. GRUNBERG
Oídos, nariz, garganta. 4 a 6. Claras 549.

Dr. GORGEWSKY
Estómago, Intestinos, Hígado Pulmón. Rayos X. y Rayos Ultra Violeta. 2 a 5. Brasil 39.— Teléfono 6859.

Dr. LEONARDO GUZMAN
Especialidad tumores (cáncer). Radium. Consultas diariamente, excepto sábados, de 2.30 a 4.30. Avenida España 55.

Dr. OSCAR GUZMAN
Estudios Europa. Enfermedades de la piel, sífilis y venéreas. 2-6. Moneda 1435.

Dr. GUSTAVO GIRON
Cirugía y ginecología. Ejército 182. Teléfono auto 2429. 14 a 15 horas.

Dr. AGUSTIN INOSTROZA
Regresó de Europa. Cirugía general. Ortopedia. San Isidro 45. Consultas 4 a 6.

Dr. JOHOW
Estudios en Europa. Cirugía, Ortopedia. 3-4. Catedral 3049. Tel. 404. Estación.

TEODORO LEIBLE
Enfermedades nerviosas. Electricidad médica. Medicina interna. Olivos 794.

LABRA LETELIER
Nariz, garganta y oídos. 2 a 5. — Compañía 1361.

Dr. LAVAL
Medicina interna. Cochrane 349. De 2 a 4.

Dr. ARTURO H. LOIS
Medicina general. Urinarias. Sífilis. 14-16. Catedral 1467.

Dr. ARMANDO LEON
Cirugía, ginecología. Compañía 190.

Dr. MORALES BELTRAMI
Enfermedades niños. 1 a 3. San Ignacio 109. Teléfono 7836.

Dr. OSCAR MELENDEZ
Ayudante Clínica médica Prof. Prado Tagle.—Santo Domingo 1036. — 2—3 1|2. Auto 5831.

Dr. MORALES VILLABLANCA
Piel, sífilis, venéreas. Rayos Ultravioleta. Claras 346. Auto 4903. 4-6.

Dr. OLIVARES
Estudios en Europa. Medicina interna. Corazón. Rayos X. de 2 a 5. Bandera 714.

Dr. PAREDES F.
Ex-Jefe Clínica Ginecológica Prof Kórner. Especialmente enfermedades señoras. Medicina. Cirugía. Consultas 2-4. Brasil 47.

Dr. WALTER MALSCH
Oídos, nariz, garganta. 4-6. Catedral 1165.

Dr. DANIEL PRIETO A.
Oculista
Estudios Europa. Ejército 134. Teléfono 4359, 2 a 4.

Dra. M. PEREZ MATUS
Atiende clientela Dra. E. Pérez. 2-4. Delicias 465.

Dr. JORGE PARGA RIOS
Medicina interna. 6 a 7 P. M. Delicias 868. Teléfono 5483.

Dr. PIERRET
Oídos, nariz, garganta. 13-15.30 horas. Molina 34.

Dr. AUGUSTO PENSA
Vías urinarias, venéreas, sífilis. Santo Domingo 1373. 4-6.

Dr. QUIJANO
Pulmón, corazón, estómago. Merced N.o 560. De 1 1|2-4. Teléfono 83, San Miguel.

Dr. ROJAS TRONCOSO
Afecciones nerviosas y mentales.— Consultas 1 a 3. Olivos 831. Casilla 3677.

FRESIA ROSAS DE BEHM
Médico-Cirujano
Señoras, niños. 2-5. Moneda 941.

Dr. RAYO RIQUELME
Moneda 1815. Auto 2554.

Dr. CARLOS SEAMAN
Médico-cirujano. 14-16.30 horas. Delicias 235. Teléfono 3821.

Dr. SANTANDER
Estudios en Europa. Estómago, intestinos. Bandera 780.

Dr. SCHILLING
Ginecología y partos. Monjitas 342. Teléfono 5248.

Dr. STOLTING
OCULISTA
Compañía 1581. Consultas 3-6

Dr. E. SILVESTER
Rosas 1965. Teléfono auto 5370. Piel, sífilis, venéreas. Medicina interna. Laboratorio clínico. Consultas: 5-8.

Dr. CARLOS URRUTIA U.
Bascuñán Guerrero 121. 2 a 3 1|2. Teléfono 522. Estación.

Dr. VENTURA UBILLA M.
Rayos X. Delicias 3155. De 2-4.

Dr. OSVALDO VIGORENA R.
San Antonio 468. Consultas: 4-6. Teléfono 5309.

Dr. WEHRHAHN
Médico hospitales San Juan de Dios y Salvador. Corazón, riñón, digestivo, arterio-esclerosis, sífilis, completando examen con análisis orina, sangre, etc. 3.30 a 5. Agustinas 718.

Dr. FELIPE WEINSTEIN
Medicina general. Corazón pulmón, intestinos, diabetes. Agustinas 1357. 4-6.

Dr. MAURICIO WEINSTEIN
Regresó Europa. Piel, sífilis, venéreas, radioterapia, luz ultra-violeta. Agustinas 1357. De 3-4.

DENTISTAS

Dr. ALCOCER
Delicias 858. Cirugía, placas, puentes, coronas. Tratamientos rápidos.

Dr. ERNESTO ANGUITA
Especialista Piorrea y Radiografía. Estudios Filadelfia. Edificio Aristía, Piso 7.o.

ANTONIO FAGIOLI
Ayudante Prótesis Escuela Dental. Martes, jueves, sábado. Puente 558.

ALBERTO GONZALEZ
Estudios Filadelfia. Extracciones difíciles, indoloras. Enrique Concha N.o 20, al costado Teatro Carrera.

ALFREDO REVECO LEYTON
Dentista
Trasladóse San Antonio 785. Teléfono 3221.

Dr. MURUA
Investigación focal. Rayos X. Laboratorio. Puente 508. Teléfono 4629

Dr. MORENO JOHNSTONE
Catedral 1165. Teléfono 4629. Consultas: 9 a 12 y 2 a 7.

MANUEL GUEZIAN A.
Dentista
(Estudios en Europa). Especialmente pyorrea y placas (planchas), últimos sistemas. Moneda 1011.

Dr. ENRIQUE SANSOT
Ahumada 11. Teléfono 4221. 14-19 horas.

CARLOS H. ROJAS
Artista
Coronas, puentes, placas y extracciones. Tratamientos modernos. Rápidos e indoloros. Alameda 461.

Dr. C. VALENCIA C.
Dentista
Extracciones difíciles, dentaduras, puentes y coronas, etc. Teatinos 50.

MATRONAS

REBECA P. BRIONES de F.
MATRONA
Pensionado particular. Recibe enfermas de aquí y de provincias. Inyecciones. Curaciones. Cochrane N.o 417.

MERCEDES DAERIGRANDI
Regreso extranjero, trayendo últimos adelantos. Partos. Curaciones. Pensionado. Huérfanos 2744.

VIRGINIA CASTILLA S.
Matrona
Teléfono auto 2421. Arturo Prat 31.

MATRONA ERASO
Atiende su distinguida clientela. Vicuña Mackenna entrada Mujer N.o 20.

H. IZQUIERDO
Consultas 8-10 y 1 a 5. Olivos 791.

JULIA MORENO
Atiende partos, curaciones. Arturo Prat 727.

PASTORISA E. DE MORALES
Pensionistas. Partos, curaciones. Recoleta 181, primera cuadra.

PENSIONADO PRIVADO
Consultas gratuitas, de 13 a 15 horas. García Reyes 20-A.

PENSIONADO PARTICULAR SEÑORA REYES
Regresó. Establecimiento atendido por cirujanos especialistas. Partos desde 50 pesos. Consultas gratis. Esmeralda 636.

VARIOS

CLINICA DE VENERAS Y CIRUGIA
Alameda 2595. Doc.r Ugalde, 1 a 12 M. y 3 a 5 P. M. Tratamientos modernos de sífilis y gonorrea con sus complicaciones en ambos sexos. Laboratorio. Todo clase de análisis clínicos. Hospitalización. Tratamientos, curaciones e inyecciones. Precios convenientes.

LA NACION

Santiago, 27 de octubre de 1928.

LA REFORMA DE LA ENSEÑANZA AGRICOLA

Está declarada en reorganización la enseñanza agrícola, y este es el instante en que gran parte de la opinión se pregunta cómo es que los defectos fundamentales de que adolecía esta rama tan importante de la educación pública no habían sido advertidos antes, a pesar de que sus efectos sobre el desarrollo de la vida agrícola nacional son tan notorios y deplorables. Hace, en efecto, más de medio siglo que la enseñanza agrícola está incorporada a los servicios educacionales del Estado, y sus resultados sobre el medio económico y social que estaba llamada a modificar están muy lejos de corresponder a las previsiones que informaron su creación y a las necesidades del desenvolvimiento nacional.

La reorganización que se acaba de emprender por disposición del Supremo Gobierno, está inspirada en una idea básica que se condensa admirablemente en las palabras con que el Ministro de Educación señor Ramírez inicia la exposición de motivos del decreto que la ordena: "A la cabeza de los medios de acción de que puede disponer el Gobierno para el fomento de la agricultura, debe colocarse la Enseñanza Agrícola. Deseamos que esta enseñanza llegue a ser independiente; que esté colocada fuera de las influencias diversas que le han sido tantas veces funestas". Pertenecen a una declaración hecha hace 53 años por M. Besnard, el fundador de esta rama de la enseñanza en el país, y vienen a ser la antitesis de lo que hasta el presente se había hecho o dejado de hacer en la organización, el funcionamiento y hasta en el espíritu de ese servicio.

Los defectos fundamentales que mencionamos no podían escapar al activo espíritu de revisión, de claridad, orden y lógica, con que el señor Ramírez ha dado fisonomía a su acción gubernativa. Ellos son, por una parte, de un carácter que podríamos llamar administrativo, por cuanto se refieren a la dependencia de los establecimientos de educación agrícola, hasta ayer compartida por los grados universitario y secundario de la Enseñanza del Estado; y por otra, de calidad esencialmente educacional, juzgada desde el punto de vista de la influencia que la enseñanza agrícola ejerce sobre el progreso cultural, social y económico del país. Y el concierto de todos ellos es la fuente de la pobrísima eficacia de esos servicios como elementos para formar, como se expresa en los considerandos del decreto, "el profesional destacado en la alta ciencia agrícola, cuya labor se efectúe en los grandes laboratorios, etc., para el cultivo de la ciencia pura, así como el profesional verdaderamente capacitado para la dirección inmediata de las explotaciones de la práctica".

Lo primero, con ser de importancia considerable, no nos parece tan de sentir como lo segundo. En un país de incipiente desarrollo como el nuestro, donde hay tantas cosas de inmediata y esencial necesidad por hacer, es de menos urgencia formar sabios, — que constituyen una **élite** y pueden contribuir a exaltar el prestigio del país, y al mismo tiempo realizar trabajos de alto interés científico y utilizables, con el tiempo, en la práctica — que formar elementos con capacidad efectiva para fundirse en las actividades productoras que significan progreso, riqueza, bienestar. Y de haber formado esta clase de elementos no podrían preciarse nuestros servicios de enseñanza agrícola.

Es proverbial entre nuestros hombres de campo el desdén por el profesional agronómico producido en las Escuelas. Puede haber en este sentimiento algo de prejuicioso, pero no habría cómo negar que en innumerables casos, la mayoría, la confrontación de los conocimientos de un agrónomo con las exigencias reales del trabajo agrícola en nuestro país ha dado lugar a fracasos lamentables.

El sistema hasta ahora en funciones ha producido gran número de titulados con conocimientos que abarcan con tanta amplitud como poca profundidad todos los aspectos posibles de la agricultura, —y algunos más. Lógicamente, los hombres así preparados, dispersa su capacidad de asimilación en una vasta diversidad de materias, carecen de los conocimientos prácticos necesarios para atender con eficacia cualquier aspecto dado de la industria agrícola. Es el efecto de un exceso de conocimientos científicos generales, que los habilitan para especular con abundancia de literatura sobre todos los tópicos agrícolas; pero no son elementos de este género lo que piden nuestros campos ni las necesidades del país.

Más que en aspecto alguno de la enseñanza, debe tenderse en la educación agrícola a formar en el mayor número posible individuos aptos para actuar con fruto en la vida agraria; hombres que eleven cuanto antes el nivel medio de capacidad de la gente consagrada a la explotación de la tierra, que es la industria y la actividad económica básica por excelencia. Y para llegar a tal resultado, preciso es dar a esta rama de la enseñanza, además de la autonomía y unidad a que se refieren los considerandos del decreto de reorganización, un carácter especialmente práctico, con el estudio experimental de materias cuidadosamente ajustadas a las peculiaridades de la vida agrícola chilena y a las exigencias de nuestro desarrollo.

Bienvenida sea, entonces, la iniciativa recientemente adoptada de reorganizar fundamentalmente los servicios de enseñanza agrícola, sobre las líneas que ha de fijar el plan recientemente encomendado al nuevo director de la Escuela de Agricultura.

LA MEMORIA DE LA DIRECCION GENERAL DE CARABINEROS DE CHILE

En la proximidad a la segunda celebración del Día del Carabinero aparece, bellamente editada por la Dirección General de los Carabineros de Chile, esta memoria correspondiente al primer año de su funcionamiento.

Los Carabineros de Chile han ido progresivamente conquistando la estimación pública desde la reorganización de sus servicios, gracias a la corrección y a la eficiencia que distinguen a este cuerpo. No es, pues, extraño que el Día del Carabinero llegue a tener verdaderamente la trascendencia de un acontecimiento popular de la mayor importancia.

Esta memoria, según aparece en la comunicación dirigida por el director de los Carabineros, general Aníbal Parada al señor Ministro del Interior, fué redactada con ocasión de cumplirse el primer año de su entrada en funciones y comprende las siguientes materias:

Antecedentes de la organización de la Dirección General de Carabineros.— La Dirección General de los Carabineros de Chile.—Estatuto orgánico de la institución y organización y dotación de las distintas reparticiones y unidades. —Reglamentación del servicio.— El personal de Carabineros de Chile.—Instrucción.— Administración económica.— Servicios de sanidad. —Servicios de Remonta y Veterinaria.— Servicios de Investigaciones.— Servicios de Identificación.— Desarrollo de la función policial de los Carabineros.—Acción social de los Carabineros.— Otras actividades de la institución y especialmente de la Dirección General.— Legislación en general en sus relaciones con los carabineros.—El Día del Carabinero.— Cooperación a la labor del Director General.— Anexos: Leyes orgánicas de los carabineros de Chile y gráficos de organización y relativos al servicio.—Modificaciones a la legislación vigente.—Celebración del Día del Carabinero en 1927.

En esta memoria el lector curioso de ver cómo se perfeccionan los servicios que encierran en su desarrollo la grandeza y el porvenir de la patria, podrá abarcar la magnitud de la labor desarrollada por el Cuerpo, al mismo tiempo que de su organización férrea que lo hace uno de los organismos que más colaboran al porvenir de la República.

El Cuerpo de Carabineros, actualmente, gracias a este mejoramiento constante, se ha hecho digno de una multiplicidad de funciones delicadas, que le han sido encomendadas por el Gobierno, de las que la última ha sido el encargo hecho por el Ministro de Educación de supervigilar e informar sobre el cumplimiento de la obligación escolar.

La actual memoria, como prueba de toda esta labor, es digna de hallarse en manos de todos los chilenos amantes de su patria, y como a tal, la recomendamos a nuestros lectores.

ECONOMIA ESCOCESA

En Escocia es tolerada una mujer con dos maridos; pero nunca un marido con dos mujeres.

César Cascabel.

LA CIUDAD O LA COOPERACION

Floristas y libreros

Un comerciante extranjero que ha viajado en vaivén de Europa a Chile desde hace treinta años, decía: "Los chilenos han despertado", y se refería a la formación de la ciudad definitiva, con la consiguiente polvareda de demoliciones de todo orden, no sólo en cuanto a edificios se refiere, sino a leyes y costumbres.

Si subimos a la eminencia que por voluntad de Don Pedro de Valdivia preside la capital, podremos otear un caserío perlado por extensa gasa de polvo que viene a ser el vaho de todo lo que se va.

Aun no termina de alquilar casa un comerciante, cuando le alcanzan la triste nueva del desahucio precursor de los andamiajes y desaboridos golpes de palas y picotas. Es que la ciudad ha comenzado a sentirse, a expresarse, tomando no ya el carácter transitorio que le dieran la Conquista y más tarde la Colonia, sino el definitivo, el de cemento y ladrillo con piedra de base, que no podrá borrarse a dos tirones.

Ciudad se deriva del latín **civitas, civitatis, civitatem** y tiene el más noble significado para el género humano, por cuanto cada palabra obedece a una cosa nueva, y **civitas, civitatis** o **civitatem** implican la primera forma de organización en sociedad, el primer salto de las palizadas lacustres o las cavernas agresivas hasta la aglomeración de las familias con fines de mutua ayuda, cooperación, etcétera.

Por eso, lo primero que se miraba para esas agrupaciones cónsones de cultura, era la bondad del sitio. Santiago quedó entre la fortaleza natural del Santa Lucía cual un castillo de piedra con su foso ad-hoc que en la circunstancia fué el heroico Mapocho, donde Valdivia y Lautaro lavaron las primeras vendas tintas en la sangre que hoy va unida.

Una de las ciudades más antiguas del mundo, en los bordes del Nilo es Memfis, que significa la **bien situada.**

La ciudad va creciendo y con ella los deberes de sus componentes, de sus familias, de sus sociedades, de sus ciudadanos, reunidos para luchar y competir en buena armonía y tolerancia. En España Alfonso el sabio decía los deberes de los ciudadanos; en Grecia, Platón con su **República**; en Francia de nuestros días, Poincaré con su obra didáctica **La Cité.** Hace poco apareció entre nosotros un compendio o resumen de deberes ciudadanos, muy interesante, por Jorge Gustavo Silva.

Bajo una elegante pérgola las floristas han rejuvenecido, se han adonosado, y el recinto, como vaso de alabastro, guardará la fragancia de las flores noche y día. Es un ramillete vivo que adorna a Santiago como la Plaza de la Magdalena en París o la Rambla de las flores, en Barcelona.

Las autoridades no han de detenerse en ese camino, que es el mejor, por cuanto permite la busca a los humildes. La ciudad tiene eso de notable y heterogéneo, que consiste en mantener con su calor fecundo toda clase de seres, desde el dueño de la tienda lujosa y el agiotista rumboso hasta el pequeño vocero ambulante de las callejuelas.

La divisa de la ciudad ha de ser la sentencia de Séneca, que adoptó Hamburgo: "Máxima tolerancia, máxima sapiencia." De todo habrá en su seno y en la parte correspondiente, y aquí es menester decir que el vender **ropita usá** no es un crimen. El crimen consiste en venderla doquiera, molestando al traseunte cuando éste no tiene deseos de vender ni comprar ropita. En las grandes ciudades formadas de Europa, las calles tuvieron el nombre de los menesteres a que se aplicaban sus habitantes, así plateros o joyeros, alfayates o sastres, chisperos o herreros, en el Madrid antiguo. Actualmente, asimismo, las autoridades procuran reunir en barrios especiales o en calles adecuadas a la gente que se dedica a un mismo género de negocios. Así, el **Marché aux puces,** de París, o **El Rastro,** en Madrid, vienen a ser el Mercado permanente de las cosas más disparatadas o heterogéneas que uno pueda imaginar: se venden trastos viejos de toda clase ,y, a veces, se encuentran allí magníficas ocasiones. El que va a ese Mercado sabe a lo que va, y así las voces o el género del asunto no pueden molestarle. Las ventas de libros al aire libre están ubicadas, en París, al borde del Sena, y, en Madrid, por el paseo del Jardín Botánico. El que desea mercar libros, sabe dónde ha de dirigir sus pasos.

.

EL PAGO DE IMPUESTOS EN EL MES DE NOVIEMBRE

por VICTOR BARROS LYNCH.

Segunda cuota semestral de bienes raíces y sobre las rentas de 1927. — Comerciantes, industriales, mineros y profesionales ante esta obligación tributaria—Los Impuestos Global Complementarios y Adicional. — Sanciones a los morosos.

Desde el 2 al 30 de noviembre próximo, corre el plazo para pagar los impuestos de bienes raíces y a la renta, correspondientes a la segunda cuota semestral y que interesa a todos los contribuyentes que en el mes de mayo no hubieran cancelado la anualidad completa. Como se sabe, los pagos deben ser efectuados en la Tesorería Comunal respectiva, con excepción de los impuestos sobre las rentas de Santiago, que se pagan en las cajas especiales que, para comodidad del público, funcionan en la III Zona de Impuestos Internos, Alameda esquina de Serrano.

Los impuestos a la Renta que deben ser cubiertos durante el mes de noviembre, se refieren a los de la 3.a categoría, utilidades de la industria y del comercio; de la 4.a, beneficios de la minería y metalurgia, y de la 6.a, ganancias de las profesiones liberales y otras ocupaciones lucrativas que no tengan clasificación en las cédulas o categorías anteriores. El mismo plazo comprende también el **Impuesto Global Complementario** que grava el monto total de las rentas percibidas, cualquiera que sea su procedencia, por todas las **personas jurídicas** que no sean el Fisco ni las Municipalidades y que no distribuyan sus rentas entre personas naturales y las percibidas por las **personas naturales, que sumen diez mil pesos o más al año,** es decir, en el presente caso, que hayan sumado dicha cantidad en 1927, y, por último, el **Impuesto Adicional** que se refiere a las **empresas, sociedades o personas jurídicas constituidas fuera del país,** que tengan sucursales, oficinas, agentes o representantes en Chile, sobre las utilidades o rentas de todos los negocios o inversiones que realicen o tengan en este país; **a las personas naturales de nacionalidad chilena, o domiciliadas en Chile** que, sin estar remuneradamente al servicio del Estado, residan en el extranjero o se ausenten del país.

Todos estos contribuyentes debieron haber presentado, durante los tres primeros meses del presente año, la declaración de sus rentas correspondientes a 1927, de acuerdo con cada una de las categorías pertinentes y, además, conforme a los Impuestos Global Complementario y Adicional. Basadas en esas declaraciones, las oficinas de Impuesto liquidaron las sumas impositivas, y los interesados pagaron la primera cuota semestral en mayo y, algunos, las dos cuotas semestrales, con lo cual éstos quedan libres del nuevo compromiso de noviembre. Sin embargo, es conveniente advertir que la liquidación efectuada según las cifras declaradas por los contribuyentes, no pudo ser definitiva, de manera que de acuerdo con las disposiciones legales, la suma de impuesto puede variar después de las rectificaciones hechas por los funcionarios del ramo. Si del examen prolijo de la declaración se desprende que un contribuyente pagó de menos en mayo, el saldo que se hubiere quedado adeudando se enterará al pagar la segunda cuota semestral de noviembre, **con el interés de uno por ciento mensual.** En caso contrario, si pagó en exceso, el excedente le servirá de abono al cancelar la nueva cuota.

Esto es en cuanto a la obligación de **pagar.** Pero al recordar a los señores contribuyentes este cívico deber que les incumbe, como natural y lógica cooperación a las arcas fiscales, es preciso anotar que la Ley señala severas sanciones para los que no cumplan o se constituyan en mora, es decir, no cancelen la segunda cuota semestral en los días del mes de noviembre. La falta de pago significa "mora" desde el 1.o de diciembre y desde esta fecha, para la cantidad de impuesto adeudada, empieza a correr un interés penal de 1 por ciento mensual y, además, como multa, el 5 por ciento de esa misma cantidad por el primer mes o fracción de mes y el 2 por ciento de igual suma por cada uno de los meses o fracciones de mes subsiguientes en el atraso del pago.

Conforme al procedimiento legal de cobro a los morosos, dentro de los 15 primeros días de diciembre, los Tesoreros Comunales deben formar las nóminas de los deudores que son entregadas al delegado respectivo, quien tiene el carácter de ministro de fe para notificar al deudor moroso respecto de las sumas de impuesto adeudadas. **El deudor tiene un plazo de 5 días, después de la notificación, para enterar en Tesorería la cantidad que adeuden, aumentada en los intereses penales, sanciones y costas.**

Si el pago no se efectuare dentro de los 5 días en referencia, el delegado tiene facultad para solicitar inmediatamente del juez la ejecución y embargo de los bienes del moroso.

La ejecución y embargo pueden ser trabados sobre:

a) La renta producida por los bienes muebles e inmuebles del deudor, en caso de que ellos estén dados en arrendamiento;

b) Las sumas de dinero y otros valores líquidos del deudor;

c) Sueldos, pensiones o beneficios comerciales;

d) El mobiliario del deudor, salvo las excepciones legales;

e) Los bienes raíces.

Los bienes raíces sólo podrán ser rematados cuando el contribuyente adeude dos cuotas sucesivas de cualquiera de los impuestos a la renta y siempre que se trate de deudas actualmente exigibles.

V. B. L.

Se proyecta la unificación de los productores de pasas

PARA MEJORAR SU CULTIVO Y SELECCION

Por las informaciones recibidas en la Estación de Viticultura, se sabe que en los valles de Elqui y Huasco se producirá la pasa en gran cantidad, aunque el mercado se presenta flojo.

Los precios que se estarían pagando fluctúan entre $ 30 y $ 40 el bulto, según calidad. Estos precios serán ruinosos para los productores, porque un bulto de pasas requiere 3 quintales de uva fresca, de 46 kilos. A esto habría que agregar los gastos de cosecha, secadura y embalaje.

La abundancia en la producción se debe, nos dijo el jefe del servicio de vinicultura, a las dificultades que tuvieron los productores del norte para destilar piscos, destinándose gran parte de la uva a la cosecha de pasas.

La pasa chilena, nos agregó, es un producto exquisito que se prepara casi sola, bajo un procedimiento natural de desecación, gracias a las condiciones favorables de las regiones nortinas, en que escasean las lluvias y la temperatura se mantiene seca y caliente.

En los servicios de la Estación de Viticultura se estudia la unión de los productores para preparar las pasas en común, mejorar su cultivo, seleccionar las cepas y adoptar un empaque especial.

COPIAMOS DE:

"La Opinión", de Lota Alto:

El decálogo del matrimonio...

—1.o Soportar y soportarse.

"El Sol", de Antofagasta:

En cierta ocasión se presentó ante la autoridad un hombre de edad y encanecido por el trabajo, reclamando el pago de sus salarios por tres meses trabajados, en contra de un dueño de hotel a poca distancia de la ciudad. Interrogado el patrón declaró que no había contratado a dicha persona sino que le había proporcionado albergue y comida en su casa en vista de consideraciones de amistad y con el propósito de ayudarlo y favorecerlo. Requerido para que dijera qué trabajo había prestado durante esos tres meses se esclareció lo siguiente: trabajaba desde las 7 horas hasta las 23 horas; llevaba los libros, atendía a los clientes, hacía el aseo, cortaba la leña, servía en el comedor y desempeñaba el papel de mesonero en la cantina...

"El Liberal", de Asunción:

El camino necesita de Ud. para que coopere a su expansión y buena conservación, pero Ud. más necesita de él.

"El Correo del Sur", de Puerto Montt:

Este vapor según supe no traía salvavidas. Lector, me basta decirle, como un botón para muestra, que en el comedor hay tres ventanitas de las cuales dos tienen en vez de vidrios dos tapas de tarros parafineros.

Se ha editado en Alemania un libro

QUE SERVIRA AL COMERCIO CHILENO - GERMANO

Por informaciones llegadas al Ministerio de Relaciones Exteriores se sabe que el Cónsul de Chile en Berlín, señor Miguel Cruchaga Ossa, ha editado en esa capital un libro de cuatrocientas páginas titulado "Manual Germano-Chileno", que está destinado a servir los intereses del comercio de los dos países.

En las primeras noventa páginas se hace una reseña completa histórica y económica de nuestro país y constituye uno de los estudios más importantes y precisos que se han hecho sobre Chile. El resto del libro está redactado en forma de servir de minucioso guía para los comerciantes e industriales de las distintas ciudades chilenas, con determinación de su especialidad para los efectos del comercio alemán de exportación e importación. Finalmente, el Manuel Germano-Chileno contiene la reseña del comercio chileno en Alemania y una nómina de los importadores de las principales ciudades de la República Imperial que pueden comerciar en productos chilenos y además interesantísimas instrucciones para los productores chilenos que deseen introducir sus mercaderías en el mercado alemán.

La prensa alemana ha acogido la obra del señor Cruchaga con general aplauso y la califican como la más importante que se haya escrito en ese sentido en lengua alemana. Se distinguen por sus elogiosas apreciaciones, el "Vossische Zeitung", "Berliner Tageblatt"; "Der Konfektionar", "Der Berliner Mittag", de Berlín; "Der Auslanddeutschland", de Stuttgart; "Netsfalische Landeszeitung", de Münster; "Hessischen Industrie und Handelskammern"; "Deutsch. Nirtschaftsverband f. S. u. M. Amerika"; "Lokal Anzeiger"; "Mittag"; "Technsch"; "Rundschau"; "Ingnr. Zeitung"; "Export"; de Leipzig; "Industrie".

Don Alejandro Alvarez hará en París un curso

DE DERECHO INTERNACIONAL AMERICANO

En la Cancillería se ha recibido el anuncio oficial del Instituto de Altos Estudios Internacionales que funciona en París bajo el patrocinio de la Academia de Ciencias Morales y Políticas: el Instituto de Derecho Internacional y la Unión Jurídica Internacional, de la apertura de cursos de Derecho Internacional que se verificarán entre el 12 de noviembre del presente año y el 15 de junio de 1929 en la Facultad de Derecho de París y en el Centro Europeo de la Dotación Carnegie.

Nuestro compatriota, señor don Alejandro Alvarez, cuya fama como internacionalista se ha extendido a los diferentes países del mundo, hará uno de los cursos generales y versará sobre Derecho Internacional Americano, origen y desarrollo del Panamericanismo y la Conferencia de La Habana.

Se informa que habrá cursos generales cursos especiales y ejercicios prácticos.

Hoy habrá concurso hípico en la Quinta Normal a las 15 horas

La Exposición Ganadera de la Quinta Normal será clausurada en forma brillante con el concurso hípico de esta tarde y los ejercicios de picadero, que se efectuarán mañana Domingo, a las 9 horas; ambas pruebas se desarrollarán en la elipse del recinto de la Exposición.

EL CONCURSO HIPICO

Participarán en este concurso, oficiales del Ejército, de Carabineros, socios del Club de Paperchase y oficiales de reserva.

Habrá tres pruebas reglamentarias: una para los miembros del Ejército, otra para Carabineros y la última para los civiles.

El proceso contra doña Blanca Donoso

SE VERA HOY

El proceso seguido contra doña Blanca Donoso será incluido en la tabla de hoy de la Corte de Apelaciones.

La relación estará a cargo del Relator, señor Ramón Sanz Frías.

AVISE por LA RADIO "LA NACION"

Hay más de cien mil personas que escuchan diariamente los programas de la radio de "La Nación".- Haga su propaganda por su intermedio.

"La LEGION de los CONDENADOS MEJOR QUE "ALAS"

OLVIDO

Que un viajero, sobre todo si periodista, trate de teñir con el color local del que está ansioso, los países para él exóticos que visite, es natural. No hay país que no se queje de las invenciones, sutiles muchas veces, burdas otras, de los viajeros sedientos de aventuras y ávidos de hacerse conocer. Italia, España, Grecia, en cada una de ellas la mayor parte de los visitantes, grandes y pequeños, ha dejado una estela de resquemores, por los casos y cosas que creyeron ver, o bien, que no vieron, pero que contaron. Pero, naturalmente, todo tiene su medida. Además, el procedimiento es viejo y sería bueno innovarlo. Sería una buena innovación, que convendría a todos, la de contar solamente lo que se ha visto y comprobado; si esto se hiciera no creerían todavía muchos europeos, que Chile es una calle de Buenos Aires o que los cocoteros de la orilla del Mapocho sirven para que a su sombra siesteen los cocodrilos y los hipopótamos. Pero, una manera mejor para dejar contento a todo el mundo, es la de presentar al país que se quiere describir con las impresiones de uno de sus hijos.

Excelente solución, sin duda, pero que no deja de tener sus dificultades. La memoria humana es débil y a uno puede olvidársele cualquier cosa. Puede olvidársele un nombre por ejemplo. Un nombre insignificante por lo demás: el del autor. Lo que afortunadamente nunca se olvida el viajero curioso, es de firmar las carillas ajenas, con su nombre.

Eso le ha pasado en "La Stampa" a un viajero y periodista distinguido que nos visitó últimamente. Un pequeño olvido. Quiso presentar a sus lectores genoveses todo el pintoresco de nuestro campo, la reciedumbre de nuestros hombres, y no halló mejor manera de hacerlo que usando un cuento de Joaquín Edwards Bello publicado en "La Nación" e incluído en su libro "Crónicas": "Juan Antonio, el Barbas de Oro". Así lo hizo, en efecto. Pero firmó **Arci.**

Ahora bien. **Arci** nos recuerda demasiado al periodista ARnaldo CIpolla que, al visitarnos, manifestó una sincera admiración por nuestro país y por la literatura de Joaquín Edwards. Tal vez para demostrarlo en forma más efectiva, tradujo a la letra el cuento nombrado, y, con el nombre de "Il bacio del Centauro", se lo ha contado a sus lectores europeos diciendo haberlo escuchado a dos oficiales de carabineros. C'est trop fort.

De todas maneras, no creemos que Joaquín lo tome a lo trágico; al contrario; lo tomará, sin duda, en su verdadero valor: el de un homenaje ingenuo a su producción; y también creemos que lo quedará profundamente agradecido al ilustre periodista europeo, por la traducción de su cuento al italiano, que, siendo obra de Cipolla debe ser obra de mano maestra.

L.

LAS NOCHES INDIAS

Los estudiantes de Bellas Artes—pintores, dibujantes, escultores—, gente gallarda, alegre y trabajadora, celebran esta noche su baile de primavera. Será la Noche India.

Decoraciones fantásticas, hechas por el vanguardista Isaías, evocadoras del templo de Brahma, que recuerdan a la India silenciosa y pintoresca, la India de los lamas y de los elefantes, adornan el hall principal del Palacio de Bellas Artes. Allí volcarán esta noche la locura y la alegría, su corte de máscaras. Clowns, tonys, colombinas, pierrots, mamarrachos, toda la gama chillona del aspecto absurdo grotesco, vagarán entre las columnas de aire religioso, saltando, cantando, bailando. Será la Noche India, cuajada de voces chilenas.

La gente del pincel, del lápiz y del cincel, es la que más conserva en Chile su aspecto de juventud y de alegría; su carácter personal, diferenciado profundamente de los demás artistas, los aparta de la medida común, dándoles aire de originalidad, de interés intelectual y de simpatía de espíritu. Y siendo así, necesariamente sus manifestaciones colectivas deben llevar el sello de su personalidad. Ser hombre, es ser algo; ser artista, es algo más; pero ser original, es valer doblemente en cuanto a hombre y en cuanto a artista.

La Noche India, dentro de su algarabía, tiene una finalidad que la hace atractiva y animadora. El producto de ella está destinado a subvencionar a dos artistas, un pintor y un escultor, que resulten seleccionados en el concurso anual que se celebra con ese objeto. Irán a estudiar un año a París.

De este modo, la India habrá servido de algo a Chile. La alegría, que generalmente no deja más que un breve recuerdo en el alma del hombre, habrá servido también a una causa y las sonrisas de esta noche perdurarán en la obra de dos hombres. Esto se llama reunir elementos distintos y utilizarlos en una sola alma.

MANUEL ROJAS.

La manifestación de hoy a dos nuevos funcionarios diplomáticos

En el restaurant del cerro San Cristóbal, se servirá esta noche la comida que el personal del Ministerio de Relaciones Exteriores ofrece en honor de don Luis Renard Valenzuela y de don Luis Goldenberg Godoy, con motivo de haber sido designados primer Secretario en la Legación de Chile en Gran Bretaña y Secretario en la Legación de Bolivia, respectivamente.

Los señores Renard Valenzuela y Goldenberg ocupaban cargos de responsabilidad en el Ministerio de Relaciones y sus ascensos han constituído un reconocimiento a su labor funcionaria y merecido favorables comentarios en los distintos círculos, especialmente en los diplomáticos.

El Canciller recibió a los footballistas del "Santiago"

En la tarde de ayer, el Canciller señor Ríos Gallardo recibió a los footballistas chilenos pertenecientes al club Santiago, que fueron al Perú llevando la primera embajada deportiva de nuestro país, y que fueron acompañados del presidente de la delegación, señor Valencia Courbis.

El señor Ministro departió con los deportistas chilenos y se interesó en conocer diversos detalles de su permanencia en Lima y demás ciudades peruanas, y de las atenciones dispensadas por el Gobierno y autoridades de la nación hermana.

EXPOSICION DE ANIMALES

HOY SABADO

GRAN CONCURSO HIPICO

- A LAS 14 HORAS -

Valor de la entrada:

Grandes..... $ 5.—
Niños ..... $ 1.—

DOMINGO 28

- Ultimo Día de Exposición -

En la mañana habrá pruebas militares de adiestramiento. Valor de la entrada:

En la mañana:

Grandes..... $ 1.—
Niños ..... $ 0.60

En la tarde:

Grandes..... $ 5.—
Niños ..... $ 1.—

VALPARAISO

AGENCIA GENERAL: ESMERALDA 109
(CORRESPONSALIA DE INFORMACIONES, AVISOS Y SUSCRIPCIONES)
TELEFONO AUTO 3721 — CASILLA 109 V.

Ayer empezó el reinado de S. M. Julia

Con la gran velada de anoche, en el Teatro Victoria, se dió principio al programa oficial de las fiestas de la primavera. El teatro presentaba un aspecto imponente. Tenía todas las presentadurías ocupadas y el palco de la reina Julia artísticamente adornado.

El programa se cumplió en todas sus partes y fué del agrado del público.

En el día de hoy se verificará un torneo atlético inter-escolar, en el Estadio Ferroviario; una matinée y concursos de disfraces en el Parque Italia y un baile a las 22 horas en el Sporting Club.

ESTADO DE LA CAJA FISCAL

INFORME DE LA TESORERIA GENERAL, EN 25 DE OCTUBRE DE 1928

DEBE

SALDO ANTERIOR:		
En Cuenta Unica	$ 46.844.909.72	
En Tesorerías que no depositan	339,268.98	
En Banco Central	11.700,644.47	
		$ 58.884.823.17
INGRESOS DE HOY:		
A Cuenta Unica:		
Por Rentas Fiscales	$ 2.200,448.36	
Por Ingresos que no son rentas	41.493.32	
Por Depósitos	422,997.72	
		2.664.939.40
A Tesorerías que no depositan:		
Por Rentas	$ 21,771.21	
Por Ingresos que no son rentas	1.000.00	
Por Depósitos	865.96	
		23.630.17
A Banco Central		200.00
TRASPASOS:		
A Cuenta Unica	$ 353,192.65	
A Tesorerías que no depositan		353,192.65
		$ 61.926,885.39

HABER

GIROS DE HOY:		
Contra Cuenta Unica	$ 2.966,120.43	
Contra Tesorerías que no depositan	133,366.66	
Contra Banco Central	52,822.40	
		$ 3.152,309.49
SALDO DE HOY:		
En Cuenta Unica	$ 46.896,921.34	
En Tesorerías que no depositan	229,632.4	
En Banco Central	11.645,022.07	
		$ 58.774,575.90
		$ 61.926,885.39

La Junta General de Aduanas sesionó ayer

SE DESPACHARON DIVERSOS ASUNTOS

En la tarde de ayer celebró sesión la Junta General de Aduanas. Presidió el Superintendente don Javier Herreros y asistieron todos sus miembros. Actuó de secretario don Luis Walton.

La Junta acordó manifestar al Director de los Ferrocarriles del Estado que puede rendir fianzas de los agentes despachadores de aduanas que tiene esa Empresa, las que serán aceptadas.

Fué aprobada la solicitud de la firma Pinau Duranceau y Cía. que pide se le conceda el carácter de dueño y consignatario de mercaderías, para lo cual deberá extenderse la escritura de fianza.

Pasó en estudio a los señores Gordon y Salvo una consulta de la Administración de la Aduana de Valparaíso respecto de una petición que le hace al Administrador de la Caja de Crédito Popular sobre el depósito del 10 o|o del mínimum de la mercadería cuyo despacho se pide, estando ya loteadas para remate.

Se acordó contestar la carta del Ministro de Fomento relativa al arriendo de los terrenos necesarios para la instalación de una aduana en la Estación Mapocho, manifestándole los agradecimientos y formulándole las observaciones pertinentes.

Se envió en informe al Ministerio de Fomento y a la Sociedad de Fomento Fabril una solicitud de la firma Luer y Paye, A. De Mex y Cía. y Sociedad Imprenta y Litografía Universo en que piden un aforo definitivo para las cajas destinadas a tipos de imprenta.

Además se trataron diversos asuntos y se despacharon numerosas solicitudes pendientes.

NOTICIAS BREVES PORTEÑAS

EL INSPECTOR GENERAL DE Obras Camineras en Construcción, señor Carlos Guzmán, llegó a este puerto, después de haber recorrido los caminos en los sectores comprendidos entre Santiago, Titil y Casablanca. Ocasionalmente, se encontró ayer, a su llegada, con el Intendente y el ingeniero de la provincia, que efectuaban una visita al camino de Casablanca.

El señor Guzmán continuará visitando los caminos de la región.

LOS DELEGADOS ARGENTINOS del team de foot-ball ferroviario que nos visita, pasaron ayer tarde a cumplimentar al representante del Ferrocarril Transandino en Valparaíso, señor Pedro L. Fishwick.

UN MILLON DE PESOS SERA entregado a la Junta de Beneficencia, para la terminación de las obras del Hospital de San Juan de Dios.

EL LUNES PROXIMO LLEGArá el vapor "Buenos Aires", procedente de Barcelona, con pasajeros y carga de puertos intermedios.

CON MOTIVO DEL DUELO QUE aflige al Liceo de Hombres, a causa de la trágica muerte del alumno Manuel Alvarez, este plantel no tomará parte en las fiestas primaverales.

EL INCIDENTE PERSONAL ENtre los señores Aurelio Cruzat y Ruiz de Gamboa ha quedado definitivamente solucionado y en forma satisfactoria.

EL SUB-PREFECTO DE INVEStigaciones, mayor señor Armando Valdés, se encuentra en la capital por asuntos relacionados con el servicio a su cargo.

LOS EMPLEADORES NO PUEden rebajar en categoría y rango a sus empleados, ha declarado el 2.o Tribunal del Trabajo.

EN OBRAS CAMINERAS DE Quillota serán invertidos trescientos dieciocho mil pesos.

EL INSPECTOR GENERAL DE Puertos ha manifestado que no se opone a la prolongación del molo de abrigo de Valparaíso.

UNA REVISTA DE GIMNASIA efectuaron ayer los niños de la Protectora de la Infancia.

LOS DINNER DANSANT DE Primavera, anunciados en el Astur Hotel y Club de Setiembre, se efectuaron anoche.

LOS TRABAJOS DE HERMOSEAmiento de la playa de Las Salinas, han tomado una mayor actividad.

EL INSPECTOR AUXILIAR DE Educación, señor Francisco García, ha inspeccionado ya algunas escuelas públicas.

LA SOCIEDAD DE VETERANOS del 79 ha enviado al ex-Alcalde señor Costa Pellé una conceptuosa nota de agradecimiento.

EL PASEO DE LOS HUERFAnitos, que se verificará el 8 de noviembre próximo, preocupa preferentemente la atención del Gremio de Choferes de este puerto. Esta corporación ha autorizado a sus socios Manuel Montenegro, Juan de D. Díaz y Alfredo Gálvez para que retiren especies del comercio.

UNA VISITA AL CAMINO DE Casablanca efectuó en la mañana ed ayer el Intendente de la Provincia, don Emiliano Costa Pellé, en compañía del ingeniero don Fermín León Martínez. Llegó hasta el kilómetro 15 del camino. Se impuso de los trabajos efectuados e impartió órdenes para la mejor realización de las obras.

LA MUNICIPALIDAD DE CASAblanca ha nombrado para que la represente ante el Tribunal Administrativo Provincial, que conocerá de los reclamos de los avalúos de Aconcagua, al señor Roberto Balbontín.

LOS FOLLETOS CON EL EScalafón de todos los empleados dependientes del Ministerio del Interior, publicados por la Contraloría General de la República, llegaron ayer a este puerto.

EL EX-ALCALDE SIGUE RECIbiendo felicitaciones por su eficiente actuación en el gobierno comunal.

LOS PREPARATIVOS DE LA Fiesta del Carabinero, prosiguen activamente. Presidente del Comité de Festejos se ha nombrado al mayor señor Onofre Parra.

EL DIRECTOR DE "EL DIARIO" de La Serena, se encuentra de paso en este puerto.

EL VAPOR "ORITA" LLEGO ayer, procedente de Liverpool, vía Estrecho de Magallanes.

MAS DE MIL NIÑOS HAN TOmado parte en el concurso para extirpar las moscas; este concurso quedará cerrado esta tarde.

LOS OBREROS QUE HABIAN quedado cesantes de las fábricas de Hucke y Refinería de Viña, serán ocupados en las faenas salitreras.

VEINTE MIL LITROS DE VINO han sido enviados a Alemania, a prueba de ensayo.

Visitó Rusia y Alemania

En el vapor "Orita" llegó ayer el comerciante porteño señor Mauricio Kegan.

El señor Kegan, que fué a la Exposición de Leipzig, viajó por Alemania y Rusia.

Declaró que la actividad productora de Alemania ha alcanzado un gran desarrollo y que hay crisis de trabajo en Rusia, crisis que se ha agravado con la disminución de las industrias agrícolas.

El Vice-Cónsul de Gran Bretaña en Chile

En el vapor "Orita" llegó ayer el vice-cónsul de Gran Bretaña en Valparaíso, señor H. C. Sillery Vale, que desempeñaba el mismo cargo en Montevideo.

Mañana en la tarde se jugará en el Estadio Ferroviario el match de football entre los ferroviarios argentinos y los ferroviarios chilenos de la primera zona.

Se ha invitado a las autoridades, dirigentes de la zona de los Ferrocarriles y de las instituciones deportivas.

EL "TAORMINA", NUEVO BUque de la Navegazione Italiana y que desplaza quince mil toneladas, llegará el 5 del próximo mes.

A CAPITAN DE NAVIO INGEniero ha sido ascendido el capitán de fragata, señor Ignacio Toro.

LOS AGENTES GENERALES DE Aduana se reunieron ayer para ocuparse de la tarifa única.

LOS LIBROS Y REVISTAS FORnográficos no podrán ser internados por las aduanas de la República.

MINISTERIO DE FOMENTO

Se piden propuestas públicas para el arriendo del Restaurant de la Quinta Normal de Agricultura. Se abrirán el lunes 29 de octubre, a las 15 horas.

Antecedentes en la Administración, de 9 a 12 y de 14.30 a 18.30 horas.

28—oct.

El número 7 de la revista universitaria

SE HALLA EN CIRCULACION

Se encuentra en circulación el N.º 7 de la "Revista Universitaria", órgano de la Universidad Católica. En el sumario anotamos entre otros, los siguientes trabajos: Las fonolitas y las piedras sonoras de Catillo, por el Dr. Moisés Amaral; La exterminación de especies, por don Ernesto Gigoux; El syntomaspis laetus, del R. P. Ebel; La libertad de enseñanza en Francia en el siglo XIX, por don José M. Echenique; Las agallas de la Colliguaya, por el Dr. Oyarzún, etc

Un entrenador norteamericano preparará a nuestros jugadores

SERA CONTRATADO POR EL DEPARTAMENTO DE EDUCACION FISICA

El Departamento de Educación Física ha sido autorizado por el Ministerio de Educación Física para que contrate en el extranjero a un entrenador.

Hechas las gestiones necesarias, posiblemente acepte este cargo Mr. Bears, entrenador norteamericano, residente en Los Angeles, de California.

Este funcionario tendría a su cargo la preparación de los alumnos de las escuelas técnicas de los deportes y de jugadores nacionales.

Para Ministro de la Corte de Apelaciones

SE FORMARA TERNA

La Corte Suprema, en su audiencia de hoy, formará terna para llenar, en el carácter de subrogante, un cargo de Ministro de la Corte de Apelaciones de Santiago.

Este puesto se halla vacante por haber sido designado Ministro de la Suprema, el señor Alfredo Rondanelli.

Por las comunas de Santiago

NUÑOA

EL CUERPO DE BOMBEROS HARA UNA COLECTA

Autorizado por decreto N.o 1213, de fecha 8 de este mes, expedido por la Junta de Vecinos, el Cuerpo de Bomberos 21 de Mayo, de Ñuñoa, efectuará hoy una colecta a beneficio de sus fondos.—(C. Poblete S.)

LOS PADRES PASIONISTAS HARA UNA EROGACION A BENEFICIO DE UNA ESCUELA

Los Padres Pasionistas harán una colecta el día 27 de noviembre próximo, autorizada por decreto N.o 1232, de la Junta de Vecinos. Los fondos que se obtengan se destinarán al mantenimiento de la Escuela nocturna ubicada en Pedro Lucio Cuadra esquina de Bolívar.—(C. Poblete S.)

UNA MULTA APLICO EL JUZGADO DE POLICIA LOCAL

El Juzgado de Policía Local, servido por el señor González von Marre, aplicó ayer sólo una multa por infracción a los reglamentos municipales.—(C. Poblete S.)

LA COMUNIDAD ESCOLAR DE LA ESCUELA DE NIÑAS SE BENEFICIA HOY

Hoy a las 14 horas se efectuará en el Teatro Avenida Matta, el beneficio organizado por la Comunidad Escolar de protección al niño, de la Escuela Superior N.o 80, que dirige la señorita Esterlinda Quiroga.—(C. Poblete S.)

SE CAMBIO EL HORARIO DE LAS RETRETAS EN LA PLAZA

Las retretas de la plaza se tocarán en adelante, los días miércoles de 19.30 a 21 horas, y los domingos de 10.30 a 12 horas.—(C. Poblete S.)

NORMAS PARA LAS RECLAMACIONES DE AVALUOS

Las reclamaciones de avalúos se recibirán diariamente a las horas de oficina en la Municipalidad. Para formularlas, es preciso presentar los últimos recibos de pago de las contribuciones y del impuesto complementario a la renta.—(C. Poblete S.)

PROVIDENCIA

UNA POBLACION OBRERA SE CONSTRUIRA EN LOS TERRENOS DE LA BENEFICENCIA

La Cooperativa de Edificación Chile Nuevo, formada por la Asociación Deportiva de Providencia, edificará una población en los terrenos de la Beneficencia, ubicados en Antonio Varas.

SAN MIGUEL

SE PUBLICARA UNA RECTIFICACION A LOS AVALUOS

La Municipalidad hará publicar una rectificación al rol de avalúos recientemente dado a conocer.

LA JUNTA DE VECINOS SESIONA EL JUEVES

La Junta de Vecinos sesionará el jueves próximo para tratar diversos asuntos de interés, sometidos a su consideración.

RENCA

SE DICTO UN REGLAMENTO DE CIERROS

La Junta de Vecinos ha dictado un reglamento de cierros. En él se estipula que todos los propietarios deberán cerrar sus propiedades antes del 1.o de mayo próximo, bajo apercibimiento de multa de diez pesos por cada día de retraso.

El cierro deberá ser de muralla sólida sin bardas salientes o de reja de alambre de no menos de dos metros de altura.

FUE APROBADO EL PRESUPUESTO MUNICIPAL

El presupuesto municipal correspondiente a 1928 fué aprobado por el Ministerio del Interior. Alcanza a $ 67,350.

$ 14.000,000 REPRESENTAN LOS AVALUOS

Los avalúos comunales representan $ 14.000,000, y corresponden a la nueva división territorial de la comuna.

SAN BERNARDO

VARIAS CALLES SERAN PAVIMENTADAS

En diversas calles de la población se efectúan los trabajos de pavimentación.

Ha sido arreglada la calle Victoria, entre Covadonga y San José, que ha quedado pavimentada con piedra, en buenas condiciones, además de la construcción de aceras y cunetas.—(Parada).

PRONTO SE TERMINARA LA PISCINA OLIMPICA

Próximamente serán terminados los trabajos de la piscina olímpica, canchas de tennis, basketball, etc., de la Escuela de Aplicación de Infantería.

Estas construcciones prestarán un gran atractivo a la población, además de contribuir eficazmente al incremento de estos deportes.—(Parada).

EL INTENDENTE ENVIO UNA NOTA AL ALCALDE SEÑOR DAGNINO

El Intendente envió una nota al alcalde, con el objeto de conocer el estado de los caminos de la comuna, para ordenar las reparaciones necesarias. El alcalde ha recorrido detenidamente los caminos, y ha comprobado que necesitan arreglos los de El Mariscal, el de Barrancas y el de Los Morros.

LA FEDERACION DE SUB-OFICIALES RETIRADOS NOMBRO DIRECTORIO

La Federación de Sub-Oficiales Retirados ha elegido su nuevo directorio. Quedó compuesto por los señores: presidente, Víctor Vergara; vice, Belisario Soto; secretario, Agustín Soto; pro, Carlos Peña; tesorero, Anselmo Reyes; pro, Félix Tello; directores, Humberto Soto, Manuel Navarrete y Juan B. González.

CISTERNA

FUE TERMINADA UNA SECCION DEL CAMINO A SAN BERNARDO

Ha quedado agregada al tránsito público la sección comprendida entre San Joaquín y Cisterna, del camino a San Bernardo.

ISLA DE MAIPO

FUNCIONA UN SERVICIO DE AUTOBUS GRATUITO PARA ESCOLARES

A iniciativas del alcalde señor Pedro N. Vásquez, funciona un servicio gratuito de autobús para los escolares de la comuna, a fin de combatir el analfabetismo.—(Inostroza).

MAIPU

LAS FIESTAS DE LA PRIMAVERA SE EFECTUARAN EN NOVIEMBRE

Las fiestas de la primavera se efectuarán en los días 3 y 4 de noviembre próximo.

En el Teatro Atenas se efectuó la elección de la reina. Fué elegida la señorita Graciela Poblete M.

Se ha preparado un programa que consta de velada bufa, corso de flores y baile de fantasía.

PEÑAFLOR

LAS FIESTAS DE LA PRIMAVERA SE INICIAN HOY

Hoy comenzarán las fiestas de la primavera. A las 21.30 horas se verificará la velada bufa. Mañana se hará la farándula, el corso y el baile de fantasía en el Hotel Grepiche.

PUENTE ALTO

LOS CARABINEROS SALVARON A UN INDIVIDUO QUE ESTUVO A PUNTO DE AHOGARSE

Anoche fué encontrado por el sargento Miranda, y el carabinero Fuentealba, un individuo que estaba a punto de ahogarse en un canal de la población. El carabinero Miranda se arrojó al agua y libró de la muerte al obrero Uberlindo Ahumada Bahamondes.

COLINA

EL VICARIO GENERAL DEL ARZOBISPADO VISITO LAS PARROQUIAS

Ayer llegó a ésta el vicario general del Arzobispado, monseñor Miguel Miller. Fué recibido por el cura párroco, y numerosos vecinos. Inició la inspección de las parroquias cercanas.—(Porras).

INFRACCIONES A LA LEY DE ALCOHOLES SE HAN SANCIONADO

Ayer inició sus funciones el juzgado de policía local. Sancionó numerosas infracciones de la ley de alcoholes.—(Porras).

LO ESPEJO

LAS FIESTAS PRIMAVERALES COMIENZAN HOY

Hoy comienzan las fiestas de la primavera. Se ha confeccionado un interesante programa. Habrá bailes, farándula y otras diversiones. Las autoridades han prestado toda clase de facilidades para el desarrollo de esta fiesta.—(Emilio Villar).

YUNGAY

SOBRE LOS PUENTES DE LAS ACERAS SE DICTO UN DECRETO

El alcalde don Enrique Durán, dictó un decreto, cuyo texto dice lo que sigue: "Procédase por los propietarios de la comuna, a la colocación de tubos de cemento o construcción de puentes en aquella parte de las veredas que sea atravesada por canales o acequias, dentro del plazo de 20 días, a contar de esta fecha.—(Valenzuela).

SAN JOSE DE MAIPO

UNA GRAN OBRA REALIZA EL SANATORIO

El Sanatorio de Niños anexo al Hospital Roberto del Río, está efectuando una gran labor en bien de numerosos niños débiles y tuberculosos.—(Barahona).

HOY PRINCIPIAN LAS FIESTAS DE LA PRIMAVERA

Hoy se iniciarán las fiestas de la primavera. El baile y el corso se harán mañana. En el pueblo reina gran entusiasmo.—(Barahona).

PIDA USTED EL CHARLESTON DE MODA 2904 X
Columbia
EL SALTARIN
EN DISCO
M. R.
Columbia Viva-tonal

VENDEDOR DE CASIMIRES
a comisión, viaje cuenta propia zonas central y sur, necesitamos.
CASILLA 3891

Cía. Sud Americana de Vapores
SERVICIO RAPIDO A NUEVA YORK EN 19 DIAS
"TENO" EL MIERCOLES 14 DE NOVIEMBRE, A LAS 4 P. M.
Con escalas en Antofagasta, Iquique, Arica, Mollendo, Callao, Payta y Cristóbal.
LLEGADA A CRISTOBAL: EL 26 DE NOVIEMBRE
Conexión para La Habana.—Salida: 26 de Noviembre.
Conexión para Nueva Orleans.—Salida: 29 de Noviembre.
Conexión para San Francisco.—Salida: 30 de Noviembre.
LLEGADA A NUEVA YORK: EL 3 DE DICIEMBRE
Conexión para Europa.—Salidas: para Cherburgo, Southampton, Londres, Plymouth, Le Havre, Bremen, Nápoles y Génova, todos el 4, 5 y 8 de Diciembre.
PASAJES A EUROPA
En combinación con la Cunard Line, White Star Line, North German Lloyd Line, Hamburg American Line, United American Line. Itinerarios y tarifas consúltense en las oficinas de la Compañía.
SERVICIO SEMANAL A GUAYAQUIL
"CACHAPOAL" EL MIERCOLES 31 DE OCTUBRE, A LAS 6 P. M.
con escalas en Coquimbo, Huasco, Chañaral, Taltal, Antofagasta, Gatico, Tocopilla, Iquique, Pisagua, Arica y puertos peruanos.
Los vapores de esta línea tocan en San Antonio dos días antes de su salida de Valparaíso para el norte.
VALPARAISO A PENCO, LOTA, TOME Y TALCAHUANO
Salidas de Valparaíso, todos los miércoles
Salidas de Talcahuano para Valparaíso, todos los lunes
COMPAÑIA SUD-AMERICANA DE VAPORES
WESSEL, DUVAL & Co. — HUERFANOS ESQUINA MORANDE
Agentes en Santiago:
COMPAÑIA TRANSPORTES UNIDOS — ESTADO ESQ. ALAMEDA
Sub-agentes en Santiago:
CHADWICK & Co. — HUERFANOS N.o 1153
EXPRESO VILLALONGA — HUERFANOS 840
N|O

Quintas Residenciales
«EL SALTO»
AL PIE DEL CERRO SAN CRISTOBAL, A 10 MINUTOS DE LA PLAZA DE ARMAS
Superficie: Desde 2,000 metros cuadrados
Precio: $ 2.00 a $ 6.00 metro cuadrado
PAGO: Parte al contado, saldo en deuda 14 años, con cancelación convencional en caso de muerte
Terrenos para todo cultivo — Belleza panorámica — Clima inmejorable — Pueden visitarse a toda hora.
Santa María y Manríquez Ltda.
Morandé 452. — Teléfono 7662

S. A. C. Braun y Blanchard
SERVICIO REGULAR A BUENOS AIRES Y BRASIL
VALPARAISO — Cap. Bahner — 15 DE NOVIEMBRE — Escalas en San Antonio, Tomé, Talcahuano, Coronel, Corral, Puerto Montt, Castro, Magallanes, Buenos Aires, San Francisco, Paranagua, Antonina, Santos y Río de Janeiro.
SERVICIO REGULAR A MAGALLANES
VALPARAISO — Cap. Bahner — 15 DE NOVIEMBRE — Escalas en San Antonio, Tomé, Talcahuano, Coronel, Corral, Puerto Montt, Castro, Magallanes, Buenos Aires, San Francisco, Paranagua, Antonina, Santos y Río de Janeiro.
CHILOE — Cap. Borst — 6 DE DICIEMBRE — Escalas en San Antonio, Tomé, Talcahuano, Coronel, Lota, Corral, Puerto Montt, Castro y Magallanes.
SERVICIO REGULAR SEMANAL A ARICA
VALPARAISO — Cap. Bahner — 3 DE NOVIEMBRE — Escalas en Coquimbo, Huasco, Caldera, Chañaral, Taltal, Antofagasta, Tocopilla, Iquique y Arica.
MAGALLANES — 6 DE NOVIEMBRE — Cap. G. Aguirre — Escalas en Coquimbo, Huasco, Caldera, Chañaral, Taltal, Antofagast, Tocopilla, Iquique y Arica.
AGENTES: GIBBS Y Co. — CATEDRAL 1145
SUB-AGENTES: EXPRESO VILLALONGA — SANTIAGO.— MONEDA 943
N|O

P S N C
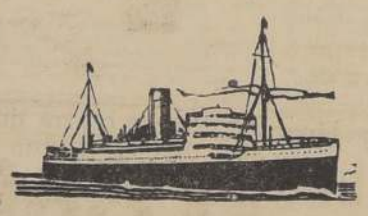
A LA HABANA Y EUROPA
ORITA . . . . 29 de octubre
ORDUÑA . . . 17 de noviembre
OROPESA . . . 1.o de diciembre
ORBITA . . . 15 de diciembre
A LAS 13 HORAS
CON ESCALAS EN:
Antofagasta, Mejillones, Iquique, Arica, Mollendo, Callao, Balboa, Cristóbal, La Habana, Vigo, Coruña, Santander, La Rochelle-Pallice y Liverpool.
Para estos vapores se expenden boletos de segunda clase para Europa y puertos de la costa, a precios convenientes.
A LA HABANA Y NUEVA YORK
EBRO . . . . . 31 de octubre
ESSEQUIBO . . 28 de noviembre
EBRO . . . . . 26 de diciembre
A LAS 12 HORAS
CON ESCALAS EN:
Chañaral, Antofagasta, Iquique, Arica, Mollendo, Callao, Salaverry, Payta, Balboa, Cristóbal, LA HABANA y NUEVA YORK.
The Pacific Steam Navigation Co.
SANTIAGO, Agustinas 1017, casilla 536 — VALPARAISO, Blanco 681 casilla 24-V
SUB-AGENTES: TRANSPORTES UNIDOS, estado esq. Alameda. EXPRESO VILLALONGA, Moneda 943.
N|O.

Centro Demócrata Moisés González
Habiendo fallecido el consocio
Luis Echegaray
(Q. E. P. D.)
ruégase a los socios asistir a sus funerales que se efectuarán hoy a las 9 A. M.
El cortejo partirá de García Reyes 799.
EL DIRECTORIO.

Valparaíso, casa amoblada
se arrienda meses verano, tres dormitorios y dependencias.
CALLE MOLINA, CASI ESQUINA PLAZA VICTORIA.
Casilla 2043

Empleado de Botica
muy competente para el recetario, necesítase para Valparaíso. Tratar el domingo 28, de 3 a 6, en
SAN PABLO 986

"LA NACION"
¡30 CENTAVOS!
"LOS TIEMPOS"
¡¡20 CENTAVOS!!
Son los precios de nuestros diarios en todo el país. Donde quiera que usted esté no debe pagar más del precio indicado.
No acepte el recargo de los vendedores.

GRACE LINE
Servicio rápido de pasajeros para Chañaral, Antofagasta, Tocopilla, Iquique, Arica, Mollendo, Callao, Salaverry, Talara, Balboa, Cristóbal y Nueva York
"SANTA TERESA"
SALDRA DE VALPARAISO EL 7 DE NOVIEMBRE, A LAS 10 A. M.
"SANTA MARIA" . . . . . 21 de Noviembre
"SANTA ELISA" . . . . . 5 de Diciembre
"SANTA BARBARA" . . . . . 19 de Diciembre
NOSA LINE
SERVICIO DE VAPORES DE CARGA, DESDE NEW ORLEANS, (EE. UU.), A PUERTOS CHILENOS Y VICE-VERSA
GRACE Y CIA., (CHILE), S. A.
HUERFANOS 1189. — SANTIAGO

COMPAÑIA TRASATLANTICA ESPAÑOLA
SERVICIO PLATA - MEDITERRANEO
EL RAPIDO Y LUJOSO VAPOR - CORREO
"REINA VICTORIA EUGENIA"
Saldrá de BUENOS AIRES para ESPAÑA el día 1.o de noviembre próximo, con escalas en: Montevideo, Río de Janeiro, Tenerife (Canarias), Cádiz, Almería y Barcelona.
Las salidas se efectuarán el 1.o de cada mes.
SERVICIO SUD - PACIFICO A ESPAÑA
El magnífico vapor-correo
"BUENOS AIRES"
Saldrá de VALPARAISO para ESPAÑA el día 1.o de noviembre, a las 10 horas, con escalas en: Iquique, Callao, Guayaquil, Balboa, Colón, Puerto Colombia, Curacao, Puerto Cabello, La Guaira, Puerto Rico, Las Palmas (Canarias), Cádiz y Barcelona.
Esmerada atención y excelente alojamiento y trato a todos los pasajeros de 1.a 2.a y 3.a clases.
Avisamos a los señores pasajeros que las localidades para febrero, marzo, abril y mayo próximos, deberán ser reservadas cuanto antes, pues hay gran demanda de camarotes.
Para toda información, dirigirse a los agentes:
MARTINEZ VELASCO Y Cía. — Blanco 809 — Casilla 108-V — Dirección telegráfica MARVEL — VALPARAISO
MANUEL LUEJE C. — Agustinas 889 — Casilla 3984 — Direc. telegráfica CONRIVERA — SANTIAGO

MATRIMONIOS. — Hoy serán bendecidos los siguientes matrimonios:

El del señor Enrique Fernández Campino con la señorita María Valdés Hurtado en la iglesia de las Agustinas, a las 11 1/2 horas.

—El del señor Jorge Cuadra G. con la señorita Carolina Martínez B. en la iglesia de San Pedro, a las 11.30 horas.

—El de la señorita Matilde Rosselot Sanhueza con el señor Jorge Alliende Arrau en San Vicente, a las 12 horas.

A EUROPA. — Próximamente parte a Toriglia (Italia) el conocido comerciante italiano señor José Macchiavelli Caravanta.

ESCRIBA A SU FAMILIA EN EUROPA
POR CORREO AEREO
y podrá recibir la contestación por vía aérea en menos de un mes.
LINEAS LETECOERE
DELICIAS 958 — SANTIAGO

GRAN RODEO A LA CHILENA EN TENO.— Los días 27, 28 y 29 del presente se realizará en Teno un gran rodeo a la chilena a favor de la Beneficencia de Teno y Curicó.

Entre los hacendados y los aficionados a esta clase de espectáculos reina gran entusiasmo.

La comisión que tiene a su cargo la organización de estas fiestas, a fin de dar toda clase de facilidades, proporciona alojamiento gratis para los mozos y para la caballada de los participantes.

Dada la calidad de éstos, el entusiasmo despertado y los fines altamente simpáticos de este acto, no dudamos que el resultado del rodeo será todo un éxito tanto más cuanto que se trata de un espectáculo netamente criollo.

En calle Echáurren
una cuadra de Alameda, vendo residencia espaciosa, confortable, bajos, sin altos, con casita de renta. Datos, únicamente a su dueño.—R. R.—Casilla 2543.

HERMOSA VELADA EN HONOR A SEVILLA.—En todos los círculos sociales, intelectuales y artísticos ha despertado vivo interés por concurrir el miércoles 31 del presente a la hermosa velada que en homenaje a Sevilla prepara el Club de Señoras, como adhesión a la magna Exposición Ibero-Americana que se abrirá en marzo próximo en esa ciudad de la Madre Patria.

El programa todo, constituirá un magnífico exponente del profundo cariño con que la sociedad chilena se manifiesta en esta ocasión por el interés común de los pueblos que forman la Unión Ibero-Americana.

El único legítimo Jabón Castilla Boricado.

THE ONLY GENUINE
MADE IN USA
BORAX SOAP
Warranted Pure
SANTIAGO

Fábrica Paludan
Cúidese el público de las imitaciones hechas por industriales inescrupulosos.
M. R.

dansant.— En los comedores del Club de la Unión se llevará a cabo hoy sábado el dinner dansant semanal.

La tenida de etiqueta es obligatoria para el dinner y baile.

En la caja del Club se pueden reservar las mesas que aun quedan disponibles.

Un baño con Jabón **Dermal** es una delicia.

LA EXPOSICION DE CUADROS DE BORIS GRIGORIEFF

Se naugurará esta tarde en la Sala Chile del Museo de Bellas Artes

Hoy, a las 17 horas, se abrirá al público la exposición de cuadros del gran pintor ruso, Boris Grigorieff, que desempeña actualmente la cátedra de pintura y dibujo en la Escuela de Bellas Artes.

Además de los cuadros que trajo consigo el maestro, veremos algunos que acaban de llegar de Estados Unidos, donde formaron parte de la gran Exposición Internacional de Pinturas, organizada por el "Carnegie Institute", en Brooklyn y merecieron los más entusiastas elogios de la crítica.

Esta exposición será, pues, el más grande acontecimiento artístico que hayamos tenido desde hace mucho tiempo. Es la obra viviente de un pintor de primera magnitud en toda la fuerza y la plenitud de su talento. Obra toda hecha de claridad, de emoción y de verdad.

La sola contemplación de esas telas maravillosas, será para los jóvenes artistas una preciosa lección y una verdadera fiesta para todos los aficionados al arte de la pintura.

CREACION EN TERCIOPELO

Lindo modelito de sombrero, creación de Redoux, en terciopelo color rosa, con un gran "cabuchom" del mismo material, en rojo, y hojas verdes. Tiene la particularidad de dar a la silueta un especial encanto juvenil.

Fruta viene a comprar desde Londres un agente especial

VISITA ACTUALMENTE LAS ZONAS FRUTICOLAS DEL PAIS

Ha venido a nuestro país el señor John Candia, enviado especialmente por la casa White and Sons Ltd. de Londres, con el objeto de que estudie el futuro comercio de frutas con Inglaterra.

Esa poderosa firma de negocios frutícolas, tiene sucursales en varios países americanos, y se ha interesado en llevar fruta chilena, en vista de los envíos oficiales efectuados por el Ministerio de Fomento a las Islas Británicas, a cargo del señor Alberto Zavala.

En una conversación que sostuvimos con el señor Candia, se sirvió proporcionarnos algunos interesantes datos acerca de las favorables condiciones que esperan a nuestra fruta en Inglaterra.

"En el mercado inglés, nos dijo, se pueden consumir grandes cantidades de manzanas, de los tipos que ha recomendado a los productores el Departamento de Agricultura, dependientes del Ministro de Fomento, como son las variedades Jonatham, Baldwin, Stayman, Winesap, Esopus y Spitzenburg.

"Las peras igualmente podrán tener un buen comercio. Y de no menos importancia será el envío de uvas de mesa de alta fantasía, muy apreciada en Inglaterra.

"Durante los meses de julio a setiembre conviene que se remitan naranjas de los tipos Thompson y Washington: alcanzarán en esa época, con facilidad, un precio de $ 60 a $ 70 por caja.

"Finalmente, las cerezas, que pueden enviarse de noviembre a fines de enero, serán consideradas como un artículo de lujo.

"Creo que, dada las condiciones actuales de buen embalaje y fácil transporte, será de sumo interés que los fruticultores chilenos desarrollen sus industrias y seleccionen variedades para la exportación."

El señor Candia ha partido a las regiones del sur, acompañado del agrónomo señor Alfonso Lazcano, para visitar las principales zona frutícolas de Los Angeles, Angol, Temuco, Valdivia y Osorno, a fin de contratar los pedidos que se harán desde Londres por la firma mencionada.

Sombreros de PITA
FINISIMOS, PARA TODOS LICEOS,
$ 25, NO PAGUE MAS
Recibimos Clochas Paja, nuevos surtidos. Bakoú Manila, Splet y otras.
HECHURAS Y TRASFORMACIONES RAPIDAS
MERINO Y CIA
Fabricantes
CATEDRAL 1878

Estación RADIOTELEFONICA "LA NACION"

Casilla N.o 828 — Teléfono 2767

TRASMISION N.o 11.—(— Onda de 280 m.

—— C. M. A. O. ——

CONCIERTO DE 21 1/2 A 23 HORAS

1. [illegible]cini.— "La Boheme", selección, Symphony Orches-
2. [illegible]tín Informativo.
3. [illegible] Donato.—"¡Olga!", por la orquesta LA NACION.
4. B. Polero.—"Viejo Pancho", tango cantado por la señorita Elena Valverde.
5. Hora oficial.
6. E. Soro.—"Vals Romántico", solo de piano por la señorita Iris Valmont.
7. I. Verdugo.—"Bohemia", recitado por el señor J. Espinosa.
8. Drdla.— 'Berceus", solo de violín por el señor Ladislao C. Popek.
9. P. Ferreira.—"La cuyanita", marcha, cantado por la señorita E. Valverde.
10. L. Sandoval.—"Quiéreme mucho", cantado por el tenor señor W. Hernández.
11. M. del Olmo.—"Adiós, adiós, mirlo", por la orquesta "LA NACION".
12. Tschaikowski.— "Serenata Melancólica", solo de violín por el señor L. Popek.
13. Canaro.—"Pobre Diablo", tango cantado por la señorita Elena Valverde.
14. Massenet.—"Sueño de Manón", por el tenor señor Waldo Hernández.
15. Noticias de última hora.
16. Boletín Metereológico.
17. O. Pérez Freire.—"Horas felices", tango por la orquesta "LA NACION".

Una exhibición privada

Hoy se efectuará en el Teatro Imperio, a las 15.30 horas, la exhibición privada de la película "LA ULTIMA CARCAJADA", cinta que es considerada por la crítica mundial como el primer monumento de "arte puro cinematográfico".

Lumen Film ha repartido invitaciones especiales para esta presentación que permitirá admirar al público más culto de Santiago una cinta de verdadero mérito artístico dirigida en forma genial por F. W. Murnau y cuya figura central corre a cargo de Emil Jannings, el más eminente de los actores del cine. La orquesta Grazioli ha escogido para esta película un programa de música especial que contribuirá al éxito artístico de esta exhibición.

MANTEQUILLA DEL SUR
EL KILO
diariamente fresca, para la mesa.
$ 8.80
CAFE ASTORIA
AHUMADA 130

Restaurant Santiago
HOY — ALMUERZO ESPECIAL, $ 15 CUBIERTO
Soirée de gala — 26.o Diner dansant — $ 20 cubierto
GRAN ORQUESTA GRAZIOLI

PELUQUERIA GATH & CHAVES
Para Señoras y Niños
El salón más distinguido de Santiago.
Higiene, eficiencia y modicidad de precios.

NIO.

Arriéndase Imprenta
trabajando, con preferencia tenga linotipias. Puede hacerse simultáneamente compromiso venta.
Contestar toda clase de detalles:
L. — CASILLA 146

BARRIO RESIDENCIAL - AVENIDA SUBERCASEAUX

a continuación del Llano (Camino de Santiago a San Bernardo), quintas completamente plantadas con árboles frutales de gran follaje. Grandes facilidades para el pago y la edificación.

El barrio de más porvenir de los alrededores de Santiago. A sólo 10 minutos de la Avenida de Las Delicias.

Hoy, atención especial en la Oficina, Avenida Subercaseaux N.o 1690.

OFICINA CENTRAL: ::: Huérfanos 1175

MUEBLES
DE TODOS ESTILOS, A PRECIOS BAJISIMOS, VENDE:
"LA UNIVERSAL"
Damos facilidades en el pago
Entrega inmediata
CATEDRAL 1131

Confitería Palet
372 - ESTADO - 372

VISTA TOMADA AYER DURANTE LA INAUGURACION DEL GRAN BAR-RESTAURANT-SALON DE TE DE ESE ESTABLECIMIENTO

CASINO PROVISORIO DE VINA DEL MAR
—:— BALNEARIO DE EL RECREO —:—

EL HORARIO DE FUNCIONAMIENTO DEL CASINO, AUTORIZADO POR EL SUPREMO GOBIERNO, HA QUEDADO ESTABLECIDO EN LA FORMA QUE SIGUE:

Todos los días: De 18.30 a 21, y de 22 a 2 A. M.

Sábados y vísperas de festivos y feriados: De 18.30 a 21, y de 22 a 4 A. M.

Días Domingos, feriados y festivos: De 10 de la mañana a 12.30. De 18.30 a 21, y de 22 a 2 A. M.

NOTA: SE RECUERDA A LAS PERSONAS QUE DESEEN ASISTIR AL CASINO, QUE DEBEN PRESENTARSE TODAS PREMUNIDAS DE SU CARNET DE IDENTIDAD, SIN EL CUAL NO SERAN ADMITIDAS EN EL RECINTO.

31—O.

Vendo Fundo
EN RENGO
142 hectáreas, de las cuales 42 **son planas, regadas, CON AGUA EN ABUNDANCIA**, de suelos de migajón profundo, y 100 de cerros pastosos. Huerto frutal para las casas. Buenas casas de habitación, bodegas, galpones de lechería, casa de cuidador, dos posesiones de inquilinos, etc. Es apto para lechería, trigo, chacarería, etc.
Deuda a la Caja — Precio:
$ 130.000
SECCION FUNDOS
CARLOS OSSANDON B.
Corredor de la Cámara de Propiedades.
Bandera 168 — Casilla 1080
Teléfono 7080

que hace un hombre para buscar a sus hijas, novios con dinero y posición social.— Los fracasos a que se ex ponen los hombres que buscan mujeres ricas y las chiquillas que buscan títulos nobiliarios.

La Compañía Terra, siguiendo su incesante tren de estrenos, presentará el martes próximo en el Principal una película simpatiquísima titulada "Case Ud. a sus hijas" y cuyos principales protagonistas son la hermosa Jenni Jugo, la escultural Carlota Anders, el galán Ernst Verebes y el actor Livio Pavanelli. Las dos primeras hacen los roles de las niñas casaderas que son la preocupación constante de su padre, deseoso de casarlas bien y de salir él mismo de su angustiosa situación económica. Artistas jóvenes y encantadoras, ambas lucen su belleza y dan un realce extraordinario a las chicas simpáticas, alocadas, pololas que encarnan. Ernst Verebes hace una labor descollante en el papel del muchacho enamorado, fogoso, capaz de todo por obtener un beso de su novia. Destaca él artista su simpatía, su elegancia y expresividad. Livio Pavanelli, actor de grandes facultades, hace también un trabajo magnífico. Completan el cuadro elementos conocidos que dan a la cinta mucha agilidad e interés en su interpretación y que sirven divinamente esta trama jocosa, intencionada, plena de ingenio y de picardía.

Ambientes de mucha elegancia, fiestas y bailes de ostentación escénica realzan los méritos de esta notable composición cinematográfica.

ACTUALIDAD "LA NACION" N.o 92

Editada por Andes Film

TEATROS: VICTORIA Y PRINCIPAL

ACTUALIDAD "LA NACION" N.o 89

TEATROS: CLUB DE LA UNION Y SAN ALFONSO

LOS PROGRAMAS DE HOY

CIRCOS

AUSTRALIANO (Avenida Matta entre San Diego y Gálvez).—Noche: a las 21.30 horas. Nuevo programa y estrenos.

ECUESTRE POPULAR (Bascuñán esq. Salas Errázuriz).—Noche: Dos debuts y tres estrenos.

HERMANOS CORALES (Mapocho esq. Villasana).—Noche a las 21.30. Suceso del drama histórico Manuel Rodríguez. Gran éxito de la gentil coupletista Lucita Corales.

TONY PERICO (Luna Park).—Noche: Variedades circenses y conferencia por el andarín chileno Julio Riquelme.

C I N E S

ALHAMBRA (San Antonio esquina Monjitas).—Vermouth y noche: El Juguete de París.

AVENIDA (Vicuña Mackenna 634).—Vermouth y noche: Don Fausto y Doña Crisanta.

AVENIDA MATTA (Avenida Matta 618).—Vermouth y noche: La Tigresa y el Rajah, y Muñecas de Lujo.

APOLO (Victoria frente a Juan Vicuña).—Vermouth y noche: La Ultima Orden).

BRASIL (Brasil esquina de Huérfanos).—Vermouth y noche: Esclavas de la Gloria.

CAPITOL (Independencia 224).—Vermouth y noche: Las batallas de Coronel y de las Islas Malvinas, y Vestido para Matar.

CARRERA (Alameda entre Brasil y San Miguel).—Vermouth y noche: Camino del otro mundo, y variedades por Ana y Olga Petrowa.

CHILE CINEMA (Recoleta 2120).—Vermouth y noche: Honrarás a tu madre, y programa cómico Fox.

CLUB DE LA UNION (Nueva York esquina Alameda).—Vermouth a las 18.30 Forasteros en París y Actualidad "La Nación" N.o 89.

COLISEO (Arturo Prat y Avenida Matta).—Vermouth y noche: Vestido para matar y La Guardia del Corazón.

COLON (Plaza Ecuador).—Vermouth y noche: Esclavas de la Gloria y Solar de Hidalguia.

COUSIÑO (San Ignacio 1249).—Vermouth y noche: Las batallas de Coronel y de las Islas Malvinas, y La ley no escrita.

DELICIAS (Alameda y San Alfonso).—Vermouth y noche: Caballero misterio (primera); La Carta Fatal, Prisionera del Hárem (cuarta) y El gran tongo.

DIECIOCHO (Dieciocho 14).—Vermouth y noche: La Tigresa y el Rajah, El Congreso Eucarístico de La Serena y el Match Tunney-Heeney.

ELECTRA (Catedral esquina Sotomayor).—Vermouth y noche: La Tragedia del Circo Royal.

ESMERALDA (San Diego y Avenida Matta).—Vermouth y noche: Batalla celeste, Babe Ruth y la manzana, y variedades por Amalia Molina.

EXCELSIOR (Independencia 1070).—Vermouth y noche: La Esclava y La Isla de los Buques Perdidos.

FRANKLIN (San Diego 2015).—Vermouth y noche: El Caballero del Misterio (primera), y El Demonio de las Montañas (fin).

HIPPODROME CIRCO (Artesanos 725).—Matinée: Programa cómico y de aventuras. Vermouth: La vida por un hombre. Noche: Box: Rueda final de los campeonatos de veteranos.

IDEAL CINEMA (Mapocho 4117).—Vermouth y noche: Cine, variedades y baile. Segunda de la Marca Infamante, y Dinero oculto.

IMPERIAL (San Diego 1344).—Vermouth y noche: La puerta maldita (4.a función); El Comisario Interino, El Gran Tongo, El Congreso Eucarístico de La Serena y La Expedición al Volcán Quizapú.

INDEPENDENCIA (Independencia 373).—Vermouth y noche: Forasteros en París y El rayo de la Pradera.

IRIS (Castro 130).—Vermouth y noche: Don Fausto y Doña Crisanta, y Don Juan versus Otelo.

LATORRE (Delicias 3734).—Vermouth y noche: Congreso Eucarístico de La Serena, Juguete de París y Vaquero en Sociedad.

MINERVA (Chacabuco 780).—Vermouth y noche: Coqueta virtuosa y Muñecas de lujo.

MUNDIAL (Plaza Almagro).—Vermouth y noche: Esclavas de la Gloria y Solar de Hidalguia.

O'HIGGINS (San Pablo esquina Cumming).—Vermouth y noche: Baby Ruth y la manzana, y Batalla celeste.

PRINCIPAL (Ahumada 146).—Vermouth y noche: Virgen y Manicure.

PROVIDENCIA (Av. Manuel Montt 46).—Vermouth y noche: Don Fausto y doña Crisanta.

RECOLETA (Recoleta esq. de Dominica).—Vermouth y noche: La Tigresa y el Rajah, y La Canción del Ensueño.

REPUBLICA (Av. República 239).—Vermouth y noche: La Ultima Orden.

ROGELIO UGARTE (Plaza Bogotá).—Vermouth y noche: Ivan el Terrible y La Mujer Odiada.

SALA IMPERIO (Estado 239).—Vermouth y noche: El Juguete de París.

SALA ORIENTE (San Francisco 178).—Vermouth y noche: Cuando suenan las cornetas, y La Casa N.o 13.

SAN MIGUEL (Av. Central 102).—Vermouth y noche: El Demonio de las Montañas (fin) y Comisario interino.

SETIEMBRE (Delicias 404).—Vermouth y noche: La Esclava y Camino del otro mundo.

SPLENDID (Huérfanos 1060).—Matinée de 3 a 5. Funciones rotativas. Vermouth y noche: Las batallas de Coronel y de las Islas Malvinas.

VICTORIA (Huérfanos esquina San Antonio).—Vermouth y noche: La Canción del Ensueño.

YUNGAY (Plaza Yungay).—Vermouth y noche: La guardia del corazón, El Congreso Eucarístico de La Serena, y La Expedición al volcán Quizapú.

T E A T R O S

LOS PROGRAMAS REVISTERILES DEL TEATRO SANTIAGO

Los programas del teatro Santiago están anunciando la revista de Enrique Barrenechea, titulada "Las aventuras de Don Fausto", y que acaba de ser reestrenada por ese conjunto. Como se sabe, en esta obra Barrenechea explota a los conocidos personajes de las historietas ilustradas.

"Las aventuras de Don Fausto" irá en las dos funciones de hoy, siendo precedida en la vermouth, de la pieza de Víctor Bianchi y Zuza, titulada "Ukululu" y en la noche, de la revista de Malbrán, Campaña y Torrens, "Un año en sesenta minutos".

La noche de las comparsas

Esta noche realizará la Federación Universitaria de Deportes en los jardines del Luna Park, la fiesta que viene preparando, y que ha titulado La Noche de las Comparsas.

Esta fiesta será un baile de fantasía y concurso de comparsas, amenizado por orquestas y bandas.

Además el programa consulta números de variedades por diversos artistas, cantos, bailes, entradas cómicas, acrobacia, etc. Los estudiantes dicen que tendrán preparadas, además, algunas sorpresas y afirman que concurrirán el bóxeador Icochea y algunos artistas peruanos.

El local de la fiesta será iluminado en forma extraordinaria y además habrá fuegos artificiales.

Noticias teatrales

Hicieron su presentación ayer en el carrera las hermanas Ana y Olga Petrova, con un espectáculo en el que hacen diversos números bataclánicos o clásicos que la concurrencia les aplaudió repetidamente. Estas artistas actuarán nuevamente en las dos funciones de hoy, con un programa en que figuran, además de algunos estrenos, los números que ayer tuvieron mayor éxito. El cine iniciará las funciones con "Camino del otro mundo".

—Un buen éxito tuvo anoche Amalia Molina en su début en el Esmeralda, pues el público tuvo grandes aplausos para cada una de sus interpretaciones de bailes y canciones de España, que son la especialidad de esta artista. El programa de hoy anuncia números completamente distintos de los de anoche, con la sola excepción de "El manicio", que se repetirá en todas las funciones.

—Para el lunes se está anunciando en el Santiago el beneficio de las hermanas Lilia y Angela Cobo, artistas que han cooperado sostenida y eficazmente al buen resultado de los espectáculos revisteriles de esa sala. Según se nos asegura, el programa de ese día contendrá números de mucho interés y novedad.

—En la noche del miércoles la compañía de revistas dará a conocer la producción titulada "Erase una vez un príncipe", cuyos autores son la señorita Lidia Bota y el maestro Angel Torrens. La obra muestra las aventuras del protagonista en sus andanzas por diversos países.

CIRCOS

Circo Salazar

Esta noche se verificará en el local situado en San Pablo esquina de Maturana, el debut del Circo Salazar, cuyo personal está compuesto por 25 buenos artistas de ambos sexos.

Este conjunto circense desde hace algún tiempo viene efectuando una gira por las provincias y ahora lo está haciendo por los barrios de la ciudad, con aceptación del público.

El elemento está capitaneado por el tony Rabanito y la tonadillera La Pepita, que canta canciones y tonadillas de moda.

Circo Tony Perico

Los programas de este circo que trabaja en el Luna Park, anuncian para esta noche una función, cuyas novedades consisten en una conferencia por el andarín chileno Julio Riquelme, quien en forma festiva narrará las aventuras de sus andanzas a través de los distintos países que ha recorrido; la chiquitina Elsita Salazar estrenará un nuevo couplet coreado, para el cual lucirá tres nuevos trajes; el tony Bombilla hará una parodia de un diputado de la oposición y escenificará cómicamente el tango Langosta; Perico y Alfredy cantarán nuevas canciones cómicas criollas, terminando la velada con un nuevo acto de tiro al blanco.

Circo Hermanos Corales

Este circo que trabaja en Mapocho esquina de Villasana estrenará hoy el drama histórico chileno "Manuel Rodríguez", obra que narra en forma amena la vida de este personaje de la independencia. La empresa, a fin de presentar este drama en forma correcta, ha contratado al actor Carlos Willman para que dirija su representación, a la vez que ha hecho confeccionar la guardarropía necesaria y construído un escenario para algunas de sus escenas.

Circo Australiano

Ante bastante público hizo anoche su estreno este circo en la Avenida Matta entre San Diego y Gálvez y logró una buena aprobación, debido a la variedad de sus trabajos y a la correcta presentación y ejecución de ellos, gustando especialmente los tonys Chalupita y Mark y los payasos Manolo y Droguett. Este conjunto dará esta noche su segunda función con programa de dos partes, en el cual figuran tres estrenos.

Circo Ecuestre Popular

Don Juan Cáceres presentó su compañía de variedades circenses anoche en Bascuñán esquina de Salas Errázuriz ante bastante público y logró buenos aplausos especialmente en el número del caballo, las chinitas y el tony Papayita. Esta noche dará una nueva función, en la que debutará la ecuyére Ruby y la estilista mapuche Mila que posée un repertorio de canciones y tristes araucanos.

TEATRO CLUB DE SEÑORAS

COMPAÑIA 1263 — (PELICULAS ESCOGIDISIMAS)

Hoy a las 6 P. M., grandioso estreno del más maravilloso drama de la pantalla:

"LA ULTIMA ORDEN"

Por el genial actor trágico Emil Jannings y la bellísima actriz Evelyn Brent.

Escenas espeluznantes. Regia presentación. Magnífica orquesta Alex. Cinta sólo para mayores de 15 años.

Mañana domingo: "Ivan el Terrible".

Martes, a pedido general, reprise de "Hijas en Venta".

Jueves 1.o (día de fiesta): "La Esclava".

UN PERFECTO CABALLERO

GOSTA EKMAN INTERPRETA CON SIN IGUAL MAESTRIA ESTA INTERESANTE COMEDIA DE AMBIENTE ELEGANTE

En breve se dará a conocer el famoso Gosta Ekman, compañero de Emil Jannings, en una nueva faz de su sólida personalidad de artista completo.

Sin afectación, con inimitable naturalidad, lo vemos actuar, tan pronto en el humilde papel de gañán como en el de "perfecto caballero", fino y elegante. Su figura principesca realiza la conquista de una rica y linda heredera, haciéndose pasar por noble y millonario.

Las escenas se desenvuelven en un ambiente de gran lujo, pero de falsa ostentación, tanto de parte de la rica heredera, que a toda costa trata de atraparse a su pretendiente, como de éste, que, valiéndose de sus falsos pergaminos de marqués, pretende casarse con la bella muchacha.

Esta simpática comedia está llamada a permanecer buen tiempo en los carteles.

LOS ESPECTACULOS MAS COMPLETOS Y ATRAYENTES SON LOS DE AURELIO VALENZUELA B. Y CIA. : : : : :

O'HIGGINS

HOY

Doble programa para mayores y menores:

BATALLA CELESTE

por AL WILSON

y

BABY RUTH

Y LA

MANZANA

Esmeralda Vermouth y noche. Platea: $ 3.30

Exito ruidoso de la famosa cantaora y bailaora

Amalia Molina

Nuevo repertorio, incluyendo números vascos y asturianos. No deje usted de ver y oír a la más salerosa y seductora cantaora y bailaora española. Acompañada por la orquesta ROBERTO RETES, su espectáculo resulta colosal.

El cine estrenará dos películas:

Batalla Celeste

JOYA UNIVERSAL, por AL WILSON, y

Baby Ruth y la Pelota

Metro sportiva, por el campeón de base-ball

Espectáculo para mayores y menores

LOS NIÑOS PAGAN $ 1.65 A PLATEA Y A BALCON $ 1.10

CARRERA

HOY, VERMOUTH Y NOCHE.

PLATEA: $ 3.30

TRIUNFO COMPLETO DE

Olga y Ana Petrowa

...es, bellas y elegantes cancionistas y bailarinas chilenas con éxitos rotundos en diez países extranjeros. El cine estrenará la joya Universal:

Camino del otro Mundo

por BARBARA KENT

MANDE SUS NIÑOS A LA MATINEE DE MAÑANA. DAMOS: CABALLERO MISTERIO Y DON FAUSTO Y CRISANTA

Setiembre Doble programa. Platea: $ 3.30

Espectáculo sólo para mayores

LA ESCLAVA

por BILLIE DOVE y GILBERT ROLAND.

CAMINO DEL OTRO MUNDO

por BARBARA KENT y ARTURO LAKE

BRASIL Vermouth y noche. Para mayores

Esclavas de Gloria

POR LEE PARRY

PROGRAMA COMICO

PROVIDENCIA AVENIDA MINERVA

HOY: Especial y noche: Metro-Goldwyn, presenta la más deliciosa y bella comedia para mayores y menores

Don Fausto y doña Crisanta

Creación de PARREL MAC DONALD, GERTRUDIS OLMSTEAD y POLLY MORAN

HOY: 18.30 - 21.30: Programa doble, sólo para mayores

ESTRENO DE LA LINDA COMEDIA SOCIAL DE LUJO

COQUETA VIRTUOSA

Creación de FLORENCE VIDOR

Además el intenso drama pasional:

"Muñecas de lujo"

Por la bella actriz BILLIE DOVE

T. Av. Matta

TELEFONO 122 — MATADERO

HOY: ESP. 6.15 — NOCHE: 9.30

Estreno de dos colosales producciones: 1.o Adolfo Menjou en su última creación, titulada

LA TIGRESA y EL RAJAH

2.a parte: Metro Goldwyn Mayer presenta a BILLIE DOVE en la Super-producción

MUÑECAS DE LUJO

Además, se pasará completo el match por el campeonato del mundo entre Gene Tunney y T. Heeney.

Para mayores solamente.

SPLENDID HOY

LOCALIDADES AGOTANDOSE
BOLETERIA DESDE LAS 10 A. M.

CAPITOL COUSIÑO

(PARA ADULTOS Y MENORES)

PROGGRAMA SUPER-EXTRAORDINARIO DE MAX GLUCKSMANN.

En esta película se reconstruyen los dos memorables encuentros, los únicos decisivos de la guerra naval, sostenidos por las escuadras alemana e inglesa en Coronel costas chilenas, ganado por los alemanes y donde los ingleses perdieron los cruceros ligeros "GOOD HOPE" y "MONMOUTH" (1.o de noviembre de 1914) y en las Islas Malvinas, del 7 al 8 de diciembre del mismo año, donde los alemanes perdieron su flota, excepto el crucero "DRESDEN".

LAS BATALLAS de CORONEL y de las ISLAS FALKLAND (MALVINAS)

COLISEO

EL TEATRO MAS HERMOSO Y COMODO DE SANTIAGO.

A. PRAT — y — Av. MATTA

HOY— ESPECIAL, 6.15, y NOCHE, 9.30: ¡2 GRANDIOSISIMOS ACONTECIMIENTOS, MARAVILLAS DE EMOCION 2! — No aprobados para menores.

EDMUNDO LOWE — En el escalofriante drama policiaco, estilo "RAFFLES"

VESTIDO PARA MATAR

DRAMA de AMOR, HEROISMO, ANSIEDAD y SUFRIMIENTOS, por PATSY RUTH MILLER

La intensa tragedia pasional de un novio, heroico que fué a la guerra y volvió cuando lo creían muerto... Y se encontró que...

y LA GUARDIA DEL CORAZON

MUNDIAL y COLON

Plaza Almagro. Plaza Ecuador

HOY—ESPECIAL, 6.15, y NOCHE, 9.30: ¡DOBLE FUNCION GIGANTE! ¡2 SUCESOS PASIONALES DE GRANDES EMOCIONES, 2! — No aprobados para menores

¡El último grandioso éxito del Cine!

Esclavas de la Gloria

El drama de una esposa que, alejada de su marido, se precipitó en una honda tragedia pasional.

y RICHARD TALMADGE en SOLAR DE HIDALGUIA

REPUBLICA - HOY - APOLO

SOBERBIO ESTRENO — SOLO PARA MAYORES

LA ULTIMA ORDEN POR EMIL JANNINGS

TEATRO SANTIAGO

Compañía Nacional de Revistas LUIS SARNATARE
HOY — SABADO — HOY
Vermouth. Gran éxito cómico:
UKULULULU — LAS AVENTURAS DE DON FAUSTO
Noche, notable programa:
UN AÑO EN SESENTA MINUTOS de Malbrán, Campaña y Torrens.
LAS AVENTURAS DE DON FAUSTO
Lunes, beneficio de las hermanas Cobo. Pronto, estreno de la revista "Era una vez un Príncipe...", de la señorita Lidia Boza y Angel Torrens.

TEATRO DE LA COMEDIA

Compañía Peruana de Comedias
HOY — SABADO — HOY
A las 18.15, inauguración de las vermouths.
Gran éxito de la comedia en 4 actos
LA DICHA MAS NUESTRA
del Dr. Enrique Maravotto
Noche, estreno de la preciosa comedia
NO TENGO NADA QUE HACER
último triunfo de Felipe Sassone.
Mañana habrá tres funciones escogidas.

-ELECTRA-

"La tragedia del Circo Royal"

(Sólo para mayores)

TEATRO RECOLETA

Estrena hoy las dos obras más recientes y grandes de la temporada:

"LA TIGRESA Y EL RAJAH"

por Adolfo Menjou y Evelyn Brent, y "La canción del ensueño", por Lilian Gish.

Se confirma nuevamente el esfuerzo que el Recoleta hace para ofrecer las primicias de la pantalla casi al mismo tiempo que los teatros del centro. Hoy da a conocer "La tigresa y el rajah", que acaban de estrenar el Imperio y Splendid, y en la cual se consagra como astro el notable y aplaudido galán Adolfo Menjou, ídolo de las mujeres. Junto a él aparece la mujer más bella e inquietante del cine, la que demuestra un turbador espíritu de ampiresa y un temperamento excepcional, Evelyn Brent. Esta comedia elegante y fina irá acompañada de otro éxito del momento, "La canción del ensueño", estrenada hace dos días en el Victoria. La interpreta esa artista dramática, exquisitamente sensitiva Lilian Gish, la heroína de la inolvidable "Monjita". En "La canción del ensueño", pone en evidencia su gran dominio escénico, su talento portentoso y su delicada belleza de niña. En virtud del tema y del trabajo de Lilian Gish, el espectador penetra el secreto de un alma tierna y noble de mujer. Secunda a la protagonista el eminente actor Norman Kerry.

Avise Ud. en "La Nación"

SPLENDID

"ROTATIVAS"
3 P. M. — 4.30 P. M.

Hoguera de Pasión

— POR —

Clive Brook y Alice Joyce, y una cómica colosal de

AGAPITO

1.20 SOLO PARA MAYORES DE 15 AÑOS.

"LA NACION"

¡30 CENTAVOS!

"LOS TIEMPOS"

¡¡20 CENTAVOS!!

Son los precios de nuestros diarios en todo el país. Donde quiera que usted esté no debe pagar más del precio indicado.

No acepte el recargo de los vendedores.

Hoy gran estreno de la nueva e interesante Actualidad "La Nación" N.o 92

EDITADA POR ANDES FILM, EN LOS TEATROS:

VICTORIA Y PRINCIPAL

SUMARIO:

1. Revista de gimnasia en los Padres Franceses.
2. Visita de los 200 turistas norteamericanos
3. CHALACO v. COLO-COLO.
4. La procesión de la Virgen del Carmen.
5. LA EXPOSICION DE ANIMALES.
6. Fiestas de la Primavera.
7. Manifestación a don Alvaro de la Cruz.

ACTUALIDAD "LA NACION" N.o 89

Teatros: Club de la Unión y San Alfonso

RECOLETA

TELEFONO 290, RECOLETA
El cine más moderno de la Capital
REGIA ORQUESTA DE 8 PROFESORES

HOY — ESPECIAL, A LAS 6.10 — NOCHE: 9.30 — HOY.—EL GENIAL ACTOR, ADOLFO MENJOU EN SU RECIENTE Y MEJOR CREACION

LA TIGRESA y EL RAJAH

LA SENTIMENTAL PELICULA DE AMORES, TITULADA

LA CANCION DEL ENSUEÑO

por la sin igual LILLIAN GISH y NORMAN KERRY.—Para mayores solamente

AVISE POR LA RADIO «LA NACION»

La estación radiotelefónica de "La Nación" es escuchada preferentemente en todo el país. Avise en sus transmisiones.

IMPERIO ALHAMBRA HOY

ESPECIAL Y NOCTURNA

GRANDIOSO ESTRENO ALEMAN

LILY DAMITA

La mujer más hermosa de la pantalla alemana en una creación de arte, lujo, gracia y alegría.

La historia de una bailarina que asombró a París con su gracia, su cuerpo escultural y su espíritu de viveza maravillosa.

EL JUGUETE DE PARIS

CINTA APTA SOLO PARA MAYORES.

ENTRADAS NUMERADAS EN VENTA. — ESPLENDIDA SINCRONIZACION MUSICAL POR LAS ORQUESTAS GRAZIOLI Y BARBAT.

IMPERIO

Mañana

GRANDIOSO ESTRENO AJURIA

CONWAY TEARLE e IRENE RICH

EN EL INQUIETANTE DRAMA

MI ESPOSA OFICIAL

Visiones de la Rusia Imperial y de las alegres fiestas de Viena.

Imperial - Hoy

ESPECTACULO APTO PARA MENORES

— PROGRAMA EXTRAORDINARIO —

"LA PUERTA MALDITA" (4.a Función)

"EL COMISARIO INTERINO", por DICK HATTON

"EL GRAN TONGO", por LIGE CONLEY y

LAS ACTUALIDADES DE "LA NACION", CONGRESO EUCARISTICO DE LA SERENA y "LA EXPEDICION AL VOLCAN QUIZAPU

YUNGAY

HOY

ESPECIAL Y NOCHE

APTAS PARA MENORES

"LA GUARDIA DEL CORAZON", por PATSY RUTH MILLER y GEORGE JESSE y LAS ACTUALIDADES "LA NACION" EL CONGRESO EUCARISTICO DE LA SERENA y LA EXPEDICION AL VOLCAN QUIZAPU.

VICTORIA - HOY ESPECIAL NOCTURNA

Dos nuevas exhibiciones de la producción metro-Goldwyn-Mayer que han mantenido llena nuestra sala, provocando óptimos comentarios

LA CANCION DEL ENSUEÑO

SOBERBIA CREACION DE LILIAN GISH y NORMAN KERRY

(Sólo para mayores de 15 años)

MAÑANA: MATINEE

Babe Ruth

Y

La manzana

— Y —

"La verdadera madrecita"

DOS GRANDES PELICULAS

¿HA VISTO USTED LAS PELICULAS

EXPEDICION AL VOLCAN QUIZAPU

— Y —

CONGRESO EUCARISTICO DE LA SERENA

AMBAS SON PRODUCCIONES DE LA ANDES FILM, PARA LAS ACTUALIDADES "LA NACION"

HOY

SE EXHIBEN EN LOS TEATROS

Imperial - Yungay - Latorre

QUEDAN POCAS EXHIBICIONES EN SANTIAGO

Algunas reformas al proyecto de Ley de Quiebras fueron aprobadas ayer

POR LA COMISION MIXTA DESIGNADA POR EL CONGRESO

Ayer, a las 15 horas, en una de las salas del Honorable Senado, se reunió por primera vez la Comisión Mixta de Senadores y Diputados, designada por las Cámaras, para estudiar el proyecto de ley de quiebras, elaborado por la Comisión de Reforma del Código de Comercio, y presentado por ésta al Ministro de Justicia, señor Osvaldo Koch, quien lo ha patrocinado.

A la reunión asistió, con el fin de sostener el proyecto, el señor Ministro.

Presidió la Comisión el Senador señor Cabero, que ha sido nombrado presidente de ella; y asistieron los Senadores señores Barros Errázuriz y Silva Cortés, y los Diputados señores Silva Campos, Silva Lastra y Moreno.

Concurrieron, además, especialmente citados, los miembros de la Comisión de Reforma del Código de Comercio, que elaboraron el proyecto, señores Francisco Langlois, Antonio Planet, Emilio Tagle Rodríguez y Rafael Correa, y el secretario señor Luis Cruz Almeida. Excusaron su inasistencia, por estar ausentes, los señores: Gabriel Palma, Exequías Allende y Mariano Puga.

La Comisión sesionó por espacio de tres horas y estudió, primero, en general, el proyecto.

Para hacer más fácil el trabajo, los señores Langlois, Correa y Planet, explicaron cuáles eran las reformas sustanciales introducidas por el proyecto, y dieron las razones que había tenido la Comisión para proponerlas.

Esas reformas consisten, primordialmente, en la creación de una Sindicatura General de Quiebras, que tendrá el Control de todas las que ocurran en el país; en la institución de síndicos oficiales en todas las provincias que son asiento de Corte y de delegados de éstos en los departamentos, en la supresión del ramo de Calificación de la Quiebra que, en adelante, será llevado por el Juzgado del Crimen correspondiente; en que habrá un sólo procedimiento para los comerciantes y para los no comerciantes, que podrán también ser declarados en quiebra como los primeros en determinadas circunstancias, y en que se establece una prescripción de cinco años para que se extingan todas las obligaciones del que ha quebrado fortuitamente.

Se deliberó durante largo rato sobre tan interesantes tópicos, y la Comisión aceptó las ideas expuestas y las reformas que se proponen. El señor Silva Cortés expresó que aceptaba plenamente el proyecto porque nunca, tal vez, se había presentado uno tan bien estudiado y meditado.

El señor Silva Campos manifestó también, expresamente, su aceptación, en general, a las ideas expuestas, e igual parecer significaron los señores Barros Errázuriz, Cabero Silva Lastra y Moreno.

Aceptadas en principio las reformas, patrocinadas calurosamente por el Ministro señor Kock, se entró al acto al estudio detallado del proyecto, artículo por artículo.

Se alcanzó a estudiar todo el título I, que contiene las disposiciones generales, y se introdujeron algunas modificaciones para perfeccionar todavía más el proyecto, a estudio del señor Moreno, que formuló observaciones interesantes.

A las 18 se levantó la sesión, después de acordar una nueva reunión para el martes próximo a las 15 horas, a la cual concurrirán algunos de los miembros de la Comisión Mixta que no pudieron asistir ayer y que han manifestado mucho interés por este proyecto, al cual todos le reconocieron importancia trascendental.

La opinión del Jefe del Dpto. de la Habitación sobre el costo de las casas para obreros

"LAS HABITACIONES POPULARES DEBEN SER HIGIENICAS, SEGURAS Y BARATAS". — EL PROBLEMA DE LA URBANIZACION DE LAS CASAS PARA OBREROS

Una comisión encargada del estudio de la construcción de habitaciones populares para Valparaíso, ha indicado una serie de puntos tendientes a urbanizar las casas destinadas al obrero. Como este problema es de carácter nacional, entrevistamos ayer sobre el mismo asunto al Jefe del Departamento Técnico de la Habitación, señor Manuel Vásquez, quien nos expresó:

"Las exigencias que ha hecho esa comisión para las casas que se desea construir en Valparaíso con fondos de la ley 308, no son el fruto de un estudio completo acerca de la habitación popular. Siendo la casa barata, el único punto de vista que debe tenerse presente, esas exigencias son contrarias a este principio.

—¿En qué consisten esas exigencias?

—Entre otras cosas, que la calle principal tenga un máximo de pendiente de 10 o|o. Nada justifica esta exigencia, ni las necesidades particulares de la población misma, ni las proyecciones de carácter general que una política para el futuro quiera prever desde luego. En cambio, encarece y hace desmerecer la estructura económica de las construcciones en proyecto.

La pendiente proyectada es de 12 o|o y es inferior a la de subidas de gran tránsito que existen, como es la de Tubildad, en Valparaíso, que tiene pendiente de 17 o|o.

—¿A qué se debería, entonces, esta exigencia?

—Estimo que la comisión no ha tomado en cuenta un nuevo factor que tiene todo el valor de un principio básico de carácter social que hasta hace poco no se ha consultado sino en forma apenas apreciable. Es necesario procurar que el precio de la habitación no venga a plantear nuevos problemas como consecuencia de la falta de concordancia y de proporcionalidad entre la capacidad económica de los adquirentes y el costo excesivo de las habitaciones.

En este principio de mero equilibrio económico deberán inspirarse todos los organismos de la Habitación Barata, sean ellos de carácter fiscal o municipal. Por una parte se procura reducir al mínimum el costo específico de las construcciones, y por otra deben eliminarse todas las causas de encarecimiento.

—¿Qué otras exigencias plantea la comisión de que se trata?

—Acordó mantener la obligación de pavimentar no sólo las calles de la población, sino también la parte del camino público, urbano, correspondiente a los ochenta metros de la población.

Esta exigencia se explica porque la comisión mira el problema en la forma simplísima del interés comunal, como quien observa un gran panorama por el ojo de la cerradura, sin poderlo abarcar en toda su extensión. Se trata de un camino de ocho kilómetros de longitud que carece totalmente de pavimentación, y durante cincuenta años no se había encontrado la oportunidad de aprovechar el supremo esfuerzo de un núcleo de ciudadanos de escasos recursos que, al amparo de una ley que supone un sacrificio, también, del Estado, procuran proveerse de modestas habitaciones higiénicas.

Esta exigencia es absurda desde el punto de vista de la Habitación Barata y se aparta de las finalidades sociales que deben tenerse como objetivo.

Cuando en un país cuyas habitaciones populares se han transformado por la acción del tiempo en focos malsanos e inseguros, se realiza un gran movimiento de reconstrucción y de ordenación de las habitaciones para substituir las casas insalubres por otras higiénicas y seguras, y dar viviendas a las familias más necesitadas del conjunto social. Es lógico, entonces, esperar que todos los organismos oficiales del ramo se concierten en una labor inteligente y eficaz para que propendan al buen éxito de las directivas generales inspiradas en los altos propósitos del Gobierno.

La comisión de que se trata creo que está inspirada en estos mismos propósitos y tendrá presente, sin duda, que en estos mismos días S. E. el Presidente de la República y el señor Ministro de Bienestar Social han impartido órdenes que obedecen al deseo muy justificado de colocar el precio de las habitaciones que se construyen para el pueblo a salvo de toda causa superflua de encarecimiento. Es indudable que la comisión referida con mejor estudio de la materia reconsiderará oportunamente sus acuerdos para no aparecer contrariando la política bien definida y bastante estudiada que se ha implantado al respecto.

La Ultima Carcajada

EL ALBA Y LA NOCHE DE LOS HOMBRES

Todos reirán así al ver este magistral film de arte puro. Pero también llorarán, porque es una cinta humana, hecha de lágrimas y carcajadas.

LA PELICULA SIN LETREROS

Creación de

EMIL JANNINGS

VIERNES PROXIMO, EN LAS SALAS

SPLENDID-IMPERIO

Avise Ud. en "La Nción"

FOX

CONTINUA LLEVANDOSE TODOS LOS TRIUNFOS DE LA TEMPORADA. POR NADA DEL MUNDO DEJE DE VER SUS DOS PROXIMOS GRANDES ESTRENOS.

CHARLES MORTON, GEORGE MEEKER, FRANCIS BUSHMANN, JAMES HALL, que hacen los roles de hijos, en la bellísima SUPER PRODUCCION

Cuatro Hijos - VICTORIA

MIERCOLES 7 DE NOVIEMBRE

BALAOO

ESTRENOS ABSOLUTOS EN CHILE

Cinta en que se lleva al cine un misterio terrorífico y escalofriante, que pondrá los pelos de punta.

Adaptación de la célebre obra de GASTON LEROUX

Creación de la hermosa pareja EDMUND LOWE y LEILA HYANS

MIERCOLES PROXIMO en el IMPERIO

TEATRO INDEPENDENCIA

Presenta hoy:

"FORASTEROS EN PARIS"

la obra picaresca y cómica por excelencia, y "El rayo de la pradera", de colosales aventuras.

El Independencia, (Av. Independencia 373), cuyos llenos continuos lo justifican sus valiosos programas, da a conocer hoy la deliciosa comedia de la Universal Film, "Forasteros en París", verdadero récord de gracia, picardía y comicidad. La alegría del París que se divierte, el célebre cabaret del Infierno con sus diablos y diablesas y las aventuras de unos millonarios yanquis que buscan el bar y la juerga con ansias incontenibles, ponen en esta película atracciones encantadoras. Jorge Sidney, J. Farrel, Mac Donald, Gertrude Astor, Vera Gordon y Kate Price hacen las delicias del público con sus geniales actuaciones. Completará el espectáculo la interesante y sensacional producción "El rayo de la pradera".

TEATRO DIECIOCHO

Ofrece hoy a su público un programa cuádruple encabezado por

"LA TIGRESA Y EL RAJAH"

de Evelyn Brent y Adolfo Menjou

Pocos teatros ofrecen hoy tantas y tan valiosas atracciones como el Dieciocho, el teatro preferido del barrio aristocrático en que está situado. Dará la elegante y original producción de Adolfo Menjou y Evelyn ....nt, "La tigresa y el rajah", comedia inquietante y espectacular que nos recuerda el abismo que separa la realidad del ensueño, por medio de un pasional idilio. En seguida el interesante match Tunney-Heeney con todos sus detalles; luego la hermosa visión que describe el gran Congreso Eucarístico de La Serena, verdadero récord de la cinematografía nacional y por fin una estrenitosa cómica en la que actúa el célebre gato Koko.

Breves de Fomento

LAGUNA DE COGOTI

Fué aceptada la propuesta presentada por los señores Eduardo Germain y Wenceslao Sierra para ejecutar las obras de embalse de la Laguna Cogotí, en Ovalle. El valor de esas obras será de $ 10.295.350.

El decreto respectivo, establece que los contratistas quedarán obligados a poner un especialista en obras de tranques al frente de los trabajos.

ALMACENES DE PUENTES Y CAMINOS

El Ministerio de Fomento ha autorizado al Intendente de Talca para que en representación del Fisco firme la escritura pública de compra-venta de la propiedad que posee doña Justina Salinas, en la ciudad mencionada. Esa propiedad será destinada a los almacenes de materiales de Puentes y Caminos del ingeniero de dicha provincia.

EL PUENTE POCOCHAY

Fué desechada la propuesta para construir el Puente Pocochay, en el camino de Quillota a Pueblo Indio. Se autorizó al Intendente de Aconcagua para que pida nuevas propuestas.

FONDOS PARA LA EXPOSICION DE TEMUCO

El Ministerio de Fomento despachó un decreto por medio del cual se autoriza al Intendente de Temuco para invertir hasta la suma de $ 50.000 en el pago de los trabajos correspondientes a las construcciones que se harán en la Exposición Agrícola, Ganadera e Industrial que se va a abrir en esa ciudad.

INDUSTRIA DEL VIDRIO PLANO

Se ha llamado a concurso a los industriales chilenos y extranjeros que se interesen por la implantación de la industria del vidrio plano. Los interesados pueden dirigirse a la Sub-secretaría del Ministerio de Fomento.

Conferencias y reuniones

UNIVERSIDAD DE CHILE

El Dr. Carlos Concha Vera, disertará hoy, a las 18.30 horas, sobre "El cáncer en la mujer".

Tratará los siguientes puntos: Causas que predisponen el cáncer; Aumento progresivo en todo el mundo; Edad de las víctimas; Los principales síntomas del cáncer y el porcentaje de mujeres chilenas enfermas. Se proyectará además una película.

INSTITUTO DE SALUD

El martes disertará la señorita Leo Cárdenas, directora de la Escuela de Servicio Social, sobre las visitadoras sociales y el Instituto de Salud.

ACADEMIA DE CIENCIAS NATURALES

Mañana sesionará esta corporación de la Universidad Católica.

ESCUELA EDUARDO EDWARDS

Mañana los alumnos y exalumnos se reunirán para tratar el programa con que celebrarán el aniversario de la escuela.

Breves municipales

AUMENTO DE AUTOBUS EN LA LINEA ÑUÑOA

La Alcaldía autorizó al Departamento del Tránsito el aumento a 44 góndolas para pasajeros en la línea Ñuñoa-Maruri, en vez de 37 que hacen el recorrido.

CAMIONES ENTRE SANTIAGO Y LA ISLA DE MAIPO

Se ha autorizado el establecimiento de un servicio de autobus entre Santiago y la Isla de Maipo. Dos coches harán diariamente este recorrido.

NUEVO RECORRIDO AL HIPODROMO CHILE

El Departamento del Tránsito ha sido autorizado para fijar un nuevo recorrido a los vehículos que hacen el traslado de pasajeros hasta el Hipódromo Chile, en los días y horas de carreras.

Escuche las últimas informaciones del día transmitidas por la "Radio "La Nación"

Noticias breves

SOCIEDAD DE PROFESORES JUBILADOS

Hoy continuará la votación para elegir el nuevo directorio. El escrutinio será dado a conocer mañana a las 15 horas y acto seguido se proclamará el directorio, por tanto se ruega la asistencia a todos los socios a la Biblioteca Nacional.

POBLACION ROSENBLICK

Se cita a junta general de vecinos de esta población para el Domingo 28 del presente, a las 15.30 horas.

El objeto de esta reunión es elegir nuevo directorio y cambiar ideas sobre la mejor distribución del agua de regadío.

H. JUNTA DE VECINOS DE LA SETIMA COMUNA MARITIMA

El nuevo directorio esta institución quedó constituído en la siguiente forma:

Presidente, general señor Gonzalo; primer vice, don Alberto Hevia; segundo vice, señor José Duplaquet; tesorero, señor Martini Z.; secretario, señor Carlos Ramírez A. y pro-secretario, señor Pedro Silva.

UNA OBRA SOBRE IDENTIFICACION

Ha salido a luz una obra sobre dactiloscopia e identificación escrita por el señor Carlos Pantoja D. de G.

Este trabajo incluye la historia de la identificación y las leyes y decretos vigentes en Chile sobre el particular. Está destinada para las consultas de los funcionarios de identificación, abogados, médicos y miembros del Poder Judicial.

SE LE CONCEDIO PRIVILEGIO DE POBREZA

Por resolución judicial ha obtenido privilegio de pobreza para comparecer en juicio el señor Enrique Cruz Santa María.

El señor Cruz sigue una causa en el Primer Juzgado del Crimen.

SE NOMBRO OFICIAL CIVIL DE CABILDO

Oficial civil de Cabildo fué designado el señor Abelardo Aliste Martínez.

El señor Aliste ocupó el primer lugar de la terna formada por la Corte de Apelaciones.

INFORMACIONES CABLEGRAFICAS DEL EXTERIOR

DE NUESTROS CORRESPONSALES ESPECIALES Y DE THE UNITED PRESS ASSOCIATIONS, VIA ALL AMERICA CABLES, INC.

La "Cunard Line" proyecta construir un lujoso y veloz transatlántico

LONDRES, 26.—Se informa que la Cunard Line anunciará en breve sus proyectos de construcción de un nuevo vapor de gran tonelaje para contrarrestar la competencia que le hacen los nuevos vapores alemanes "Europa" y "Bremen", y el nuevo barco de lujo que está construyendo la White Star Line.

En los círculos de la Cunard Line se anticipa que el nuevo vapor que se construiría batiría el record de velocidad de travesía del Atlántico, que actualmente lo detenta el "Mauretania".—(U. P.)

SUIZA

ACUERDO SOBRE TRAFICO FRONTERIZO CON ITALIA

GINEBBRA, 26.— Los Gobiernos suizo e italiano han llegado a un acuerdo sobre las regulaciones del tráfico en la frontera.

Italia permitirá cruzar la frontera a las personas que posean pasaportes regulares para hacerlo y a las que lleven tarjetas de turistas.— (U. P.)

PORTUGAL

UN RAID AEREO A LA COLONIA DE MOZAMBIQUE, AFRICA

LISBOA, 26.— El Gobierno informa que los aviadores portugueses, capitanes Paes Ramos y Oliveira Vieyas, el teniente Estéves y el sargento Manuel Antonio, llegaron a Mozambique, completando un vuelo de 15 mil 510 kilómetros desde que partieron de Lisboa el 5 de setiembre, en dos aeroplanos Vickers del ejército.

Los aviadores viajaron a lo largo de la costa africana y efectuaron el vuelo con 27 escalas.

La población aclamó a los aviadores a su llegada a Lourenzo Marqués, aeropuerto de Morambique, y los llevó en procesión triunfal hasta el palacio del Gobernador. —(U. P.)

El expreso de Bucarest a París chocó en Resca, Rumania, con un tren rápido de pasajeros

El convoy internacional se precipitó a gran velocidad sobre el otro tren que estaba detenido en un desvío, cuyas agujas estaban abiertas. — Se teme que el número de muertos llegue a cuarenta. — Los primeros trabajos de auxilio se hicieron casi en la más completa oscuridad, pues el accidente ocurrió a las 2 horas. — Según informan algunos pasajeros, en la estación de Resca no se encontraba ningun ı de los empleados del ferrocarril. — Un pasajero que sabía telegrafía entró en la garita del telégrafo y comunicó la noticia a la estación más cercana

BERLIN, 26. — Comunican de Bucarest que en un accidente ferroviario ocurrido en Resca, resultaron numerosos muertos y 50 heridos.

Faltan mayores detalles sobre la catástrofe.—(U. P.)

BUCAREST, 26.— La catástrofe ferroviaria de hoy ocurrió cuando el expreso de Bucarest al Simplon, que venía de Bucarest, chocó a toda velocidad a las 2 de la madrugada con un tren de pasajeros en Resca, 8 kilómetros de Slatina.

Un coche dormitorio del expreso y el carro de equipajes del tren de pasajeros quedaron completamente destruídos.

También quedaron destruídos dos vagones postales de otro tren.—(U. P.)

BUCAREST, 26.— 25 personas que resultaron gravemente heridas en el accidente ferroviario de Resca, fueron hospitalizadas en Slatina. El restablecimiento de estos heridos es dudoso.

Aún no se conoce el número exacto de muertos, pero se dice que numerosos de los pasajeros del tren permanecen sepultados entre los escombros del mismo.—(U. P.)

PARIS, 26.—En las oficinas del expreso del Simplón se anuncia que resultaron 31 muertos cuando el expreso chocó con otro tren en la estación de Resca, a 8 kilómetros de Slatina, Rumania.—(U. P.)

PARIS, 26.— Dos trenes auxiliares salieron de Bucarest con médicos y enfermeras y partidas de obreros hacia el sitio en que ocurrió la catástrofe ferroviaria de esta madrugada, cerca de Slatina.

30 de los heridos en el accidente han sido enviados apresuradamente a los hospitales de Slatina y Crajova.—(U. P.)

PARIS, 26.— En las oficinas ferroviarias se informa que la catástrofe de Slatina ocurrió cuando el expreso Simplon-Orient, que se dirigía a Belgrado y París desde Bucarest, se precipitó por un cambio abierto y se estrelló contra un tren rápido de pasajeros.

El expreso destrozó a dos coches de pasajeros, a un coche postal y a un carro de equipajes, resultando muertos cerca de 15 pasajeros de tercera clase de nacionalidad rumana del tren rápido.

Uno de los coches dormitorios del expreso quedó destrozado y murieron 10 de sus ocupantes.

Una investigación extra-oficial demuestra que probablemente el accidente se debió a una negligencia del cambiador.—(U. P.)

VIENA, 26.— Anuncian de Bucarest que se teme que el número de muertos habidos en el choque del expreso de Slatina a Simplón alcance a cuarenta.

Los primeros trabajos de auxilio se hicieron casi en la más completa oscuridad, pues sólo fué posible conseguir unas cuantas antorchas.

Según informaciones dadas por algunos pasajeros que no resultaron heridos no se encontraba ninguno de los empleados del ferrocarril en la estación de Resca.

Uno de los pasajeros del expreso que sabía telegrafía entró a la oficina del telégrafo y anunció lo ocurrido a la estación más próxima.

Un poco más tarde todos los empleados de la estación de Resca fueron arrestados.

Muchas de las víctimas del choque eran soldados que viajaban en tercera clase.—(U. P.)

LAS APUESTAS HECHAS EN FAVOR DE Mr. HOOVER BAJARON A LA PROPORCION DE TRES Y MEDIO A UNO

Antes estaban en proporción de cinco a uno. — Se debe esto a los ofrecimientos de elevadas sumas de dinero que en favor de Mr. Smith se han hecho en Wall Street. — Una encuesta de "The Literary Diggest". — Interpretación que se da a las declaraciones del senador Borah

NUEVA YORK, 26. — El gobernador de Nueva York, Mr. Smith, llegó a media noche en un tren especial, después de efectuar una gira triunfal por los Estados de Nueva Inglaterra.

Fué recibido entusiastamente en numerosas ciudades situadas a lo largo del trayecto.

Mr. Smith, después de conferenciar con los dirigentes de su campaña electoral en Nueva York, reanudará su gira final hacia el sur.—(U. P.)

NUEVA YORK, 26.—"The Literary Diggest" dice que un escrutinio semi-final sobre las probabilidades de la campaña presidencial da a Mr. Hoover una fuerte ventaja en 44 Estados e indica que el candidato republicano cuenta con gran número de partidarios en la región demócrata del sur.

Entretanto, el apoyo a favor de Mr. Smith parece provenir más de los demócratas que de los republicanos disidentes.

Mr. Smith cuenta con mayorías únicamente en los Estados de Georgia, Lousiana, Mississippi y South Carolina.

De un total de 2.700.000 votos, Mr. Smith obtuvo 971.356; los candidatos socialistas obtuvieron 16.000; el candidato comunista, 7.000; y la lista de la prohibición, 4.000.—(U. P.)

NUEVA YORK, 27. — Las apuestas a favor de M. Hoover en la actual campaña electoral bajaron a la proporción de 3 1|2 a 1, a raíz de los ofrecimientos de grandes sumas de dinero a favor de Mr. Smith hechos en Wall Street.

Se cree que la entusiasta recepción de que fué objeto Mr. Smith en Boston, se debe al apoyo que ha obtenido de Mr. Norris. —(U. P.)

WASHINGTON, 26. — Las declaraciones del senador republicano Mr. William E. Borah, acerca de la política actual norteamericana hacia la Amérita Latina, son interpretadas como que el candidato republicano a la Presidencia, Mr. Herber Clark Hoover, ha aceptado el punto de vista liberal con respecto a la América Latina, punto que ha sido expuesto por Mr. Borah en el Senado en los últimos diez años.

El senador Borah ha sido siempre contrario a la intervención de los Estados Unidos en los países latino-americano; pero ha favorecido la idea de ir al arbitraje en la solución de las diferencias entre las naciones, y también, en forma constante, ha interpretado la Doctrina Monroe como una declaración de política unilateral.

Mr. Borah ha añadido en sus manifestaciones, que el asunto de las relaciones exteriores no es el tema de la actual campaña presidencial y que, por otra parte, "la Liga de las Naciones está muerta, como lo está Julio César".—(U. P.)

WASHINGTON, 26. — Respondiendo a las preguntas que le formularon los periodistas que se entrevistaron hoy él, el senador republicano Mr. William E. Borah declaró que Mr. Hoover y él están de acuerdo con respecto a la política con la América Latina.

Dijo que había conversado con Mr. Hoover acerca de la América Latina tres meses antes de la convención republicana y "creo que su política me satisface completamente. Yo comprendo la posición de Mr. Hoover respecto de la América Latina.

"Esto no quiere decir que yo me haya puesto de acuerdo con él, sino que mis ideas definidas concuerdan con sus puntos de vista."

Mr. Borah dijo que no trataba de comprometer a Mr. Hoover y rehusó divulgar la naturaleza del acuerdo.—(U. P.).

BUFFALO, 26. — Mr. Charles Evans Hughes pronunció un discurso ante 10.000 personas y calificó de "socialismo de estado" la defensa que hace Mr. Smith con respecto a que el Estado debe tener el control del tráfico del alcohol.

Declaró, además, que las proposiciones de Mr. Hoover sobre socorro a la agricultura, eran más precisas que las de Mr. Smith.

Acusó al candidato demócrata de tener muy poco conocimiento del trabajo del Gobierno federal mientras que Mr. Hoover es muy versado en todas las ramificaciones de aquél.—(U. P.)

PERU

EL ESTRENO DE LA COMPAÑIA TEATRAL CHILENA DE ELENA PUELMA

LIMA, 26.— La Compañía teatral chilena de Elena Puelma dió anoche su primera representación en Lima.

Asistieron a la función el Presidente señor Leguía y el Embajador chileno, señor Figueroa, acompañados de los personales de la Presidencia y de la Embajada, respectivamente.

Ambos fueron ovacionados al presentarse en los palcos que les habían sido destinados.—(U. P.)

BRASIL

MAÑANA SERAN BAUTIZADOS 52 JAPONESES CONVERTIDOS AL CATOLICISMO

SAO PAULO, 26.—52 japoneses que se han convertido al catolicismo, serán bautizados el Domingo próximo, por el padre Guido del Tomo en la iglesia de Sao Gonzalo.—(U. P.)

NICARAGUA

Mr. Mc. COY HARA EN LA PROXIMA SEMANA UNA INSPECCION FINAL DE LAS DISPOSICIONES TOMADAS PARA LAS ELECCIONES PRESIDENCIALES

MANAGUA, 26.—El general Mc. Coy, presidente de la comisión electoral de los Estados Unidos, hará, en la próxima, semana, su visita final de inspección en aeroplano, para revisar las disposiciones tomadas para la elección presidencial que se efectuará el 4 de noviembre próximo.

El general Mc. Coy ha invitado a los miembros de la junta electoral nicaragüense de ambos partidos para que lo acompañen en su gira de inspección.

La zona que recorrerá el general Mc. Coy incluye Bluefields y los departamentos del norte de Nicaragua, donde los rebeldes no han sido aún completamente ahuyentados.

En esta gira se emplearán tres aeroplanos de las fuerzas de soldados de marina.—(U. P.).

Un monumento de los obreros bolivianos del F. C. de Arica a La Paz

EL INGENIERO CHILENO ARISTOTELES ESPINOZA

LA PAZ, 26.—Hoy se iniciaron los trabajos de la construcción del monumento al ingeniero chileno señor Aristóteles Espinoza que falleció en un accidente ocurrido en la línea del Ferrocarril de Arica a La Paz, cerca de Corocoro, en mayo último.

El monumento será costeado por los empleados bolivianos del ferrocarril.—(U. P.)

MEXICO

LOS REBELDES INCENDIARON LA HACIENDA LA PUNTA, CERCA DE AGUAS CALIENTES

MEXICO, 26.—Los rebeldes, comandados por Norberto López, incendiaron la famosa hacienda La Funta, situada cerca de Aguas Calientes y destruyeron todo un rebaño de toros importados españoles, porque los dueños de la hacienda se negaron pagarles 5.000 dólares.

Las tropas federales persiguieron a los rebeldes y dieron muerte a 19 de ellos, incluso al cabecilla López.—(U. P.)

EL PESO MEDIO LIVIANO CHARLEY HAHN PARTIRA HOY A SUD AMERICA CON EL OBJETO DE PELEAR EN RIO DE JANEIRO, MONTEVIDEO Y BUENOS AIRES

NUEVA YORK, 26.— El éxodo de los boxeadores se ha iniciado con la partida del cabo Izzy Schwartz, reconocido como el campeón de peso mosca de los Estados Unidos, por la Comisión de Box del Estado de Nueva York.

El boxeador Schwartz se embarcó con rumbo a Francia a bordo del vapor "Carolina" y peleará en noviembre próximo en París contra el boxeador Emil (alias) "Spider Pladner".

Roberto Roberti se dirigirá mañana a Italia, donde permanecerá tres meses.

Roberti se compró una casa en Nueva Jersey y se estableció definitivamente en los Estados Unidos, después de su regreso.

El boxeador Charley Kahn, peso medio-liviano, se dirigirá mañana a Sud América a bordo del vapor "Van Dyck". Lleva el propósito de efectuar peleas en Río de Janeiro, Buenos Aires y Montevideo.

El campeón francés de peso pluma André Routis se embarcará en diciembre con rumbo a su patria, junto con Frankie Genaro, reconocido este último como campeón de peso mosca por la Asociación Nacional de Box; irá también el boxeador Jack Mc. Vey, de peso medio.

Actualmente se encuentra en viaje a Francia el boxeador de color All Brown, reconocido como campeón de peso gallo por la Asociación Nacional de Box.—(U. P.).

EN LA SEMANA PASADA QUEDO ESTABLECIDA UNA BOLSA DE VALORES EN COLOMBIA

BOGOTA, 26.— El capital del Banco de la República ha sido aumentado en 1.052.000 pesos en acciones, lo que hace un total de 11.500.000 pesos.

El National City Bank of New York ha anunciado que pronto iniciará sus operaciones su nueva sucursal de Colombia.

La semana pasada fué organizada en Bogotá la Bolsa de Valores. Los asientos son ofrecidos al precio de 5.000 cada uno.

Los negocios en la Bolsa de Comercio han mejorado notablemente después de la quincena de poco movimiento.

No ha habido variaciones en el mercado del café. Las cosechas de café de Medellín están muy avanzadas.

Han aumentado los embarques a Europa estabilizando la situación originada por la baja que había tenido el café suave en Nueva York, baja que se atribuyó a que los tenedores del producto en los Estados Unidos se mostraron ansiosos por vender.

Oficialmente se ha declarado que las entradas fiscales en setiembre no han disminuido, antes por el contrario aumentaron en 1.400.000 pesos con respecto al cálculo hecho en el presupuesto. Este cálculo fué superior en 200 mil pesos a las entradas fiscales netas del mes de agosto.—(U. P.)

UN COMUNICADO OFICIAL DEL GABINETE ALEMAN REFERENTE AL ASUNTO DE LAS REPARACIONES

BERLIN, 26.—Un comunicado oficial dice que el Gabinete ha decidido "unirse a los demás Gobiernos para dar los pasos necesarios con el fin de poner en práctica el proyecto de establecer un Comité Independiente de peritos para que solucione definitivamente el problema de las reparaciones."

Desde que los socialistas están en el Gobierno, la "Socialistische Pressiedienst", agencia oficial socialista de informaciones para la prensa, ha expresado con frecuencia el pensamiento oficial de éste, en el cual interpreta la frase "pasos necesarios", en el sentido de que el Gabinete, valiéndose de negociaciones diplomáticas, tratará de aclarar los detalles técnicos del problema de las reparaciones cuando se reunan los peritos y se determine su autoridad.

El diario citado señala que el término "independiente" significa que los técnicos financieros comisionados por los respectivos Gobiernos sin un programa determinado que debatir, tendrán libertad para formarse opiniones independientes con respecto a los temas que se traten.

El diario "Vossiche" interpreta esta medida como que el Gobierno quiere tomar la iniciativa de solicitar a todas las potencias que nombren expertos para que se reunan y declara que éste sería el primer paso oficial hacia el arreglo definitivo del problema de las reparaciones.—(U. P.)

BERLIN, 26.— Se predice que la composición de la nueva comisión que estudiará la revisión de las reparaciones alemanas será prácticamente idéntica a la Comisión original presidida por el general Dawes.—(U. P.)

BERLIN, 26.— El Gabinete discutió la cuestión de las reparaciones en vista de las conversaciones celebradas ayer por Mr. Parker Gilbert con el Canciller, Herr Mueller, y el Ministro de Finanzas, Herr Hilferding.—(U. P.).

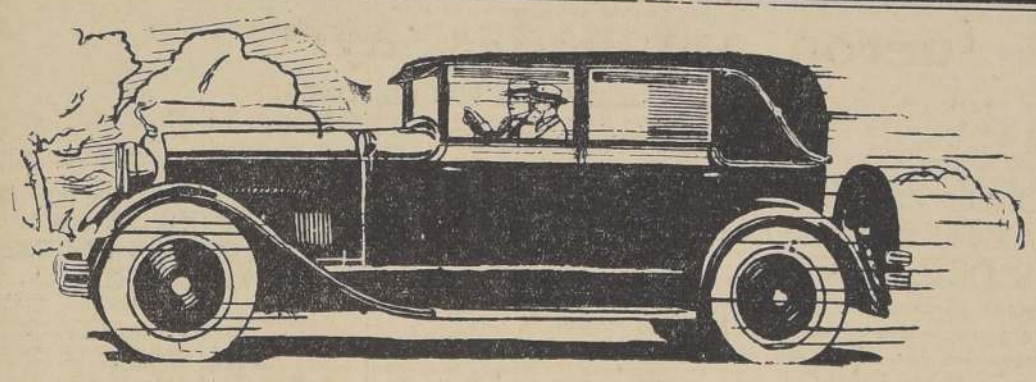

UNA PRUEBA MAS DE LA SUPERIORIDAD DEL MOTOR "HUDSON"

La Oficina de Patentes de Estados Unidos ha concedido patente a la Hudson Motor Car Co. sobre su motor de alta compresión "F-Head", adoptado en los modelos 1928. La patente lleva el número 1.656,051, referente a máquinas de combustión interna. Dicha patente cubre la distribución completa de válvulas, bugías y cámara de combustión.

Con este nuevo diseño patentado, el motor Hudson se construye actualmente con una compresión de casi 6 a 1, o sea 20 o|o más que el término medio. Es casi imposible hacer que este motor golpee, aun bajo las condiciones más adversas.

El motor es el más eficaz, más potente y más económico que la Hudson Motor Car Co. ha construído has a la fecha.

Pídanos una demostración sin compromiso para usted

GRAHAM-ROWE & Co.

Huérfanos 1133 -- Dieciocho 745

Colmenas

CERA ESTAMPADA Y TODOS LOS UTILES PARA APICULTURA, INCUBADORAS y CRIADORAS

Manuel Rodríguez 854

MIGUEL AROSTEGUI C.

EXTRA REFORZADO

DUNLOP

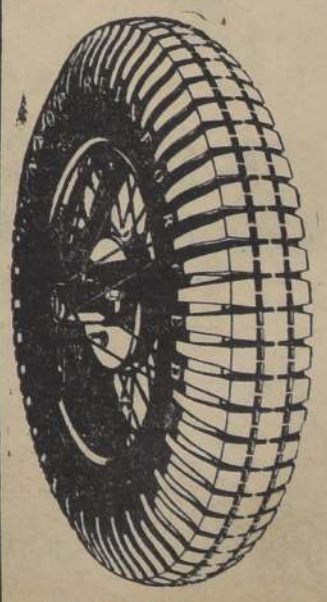

Ofrece a los automovilistas de Chile la última palabra en neumáticos Balloon. El "FORT"

DUNLOP

Estos neumáticos, además de ofrecer la acostumbrada larga duración de los Balloon Dunlop, debido a su nueva construcción, muy refrozada, son especialmente recomendables para caminos accidentados y trabajo arduo.

Pídalos por el nombre

«FORT» DUNLOP

INFORMACIONES CABLEGRAFICAS DEL EXTERIOR

DE NUESTROS CORRESPONSALES ESPECIALES Y DE THE UNITED PRESS ASSOCIATIONS, VIA ALL AMERICA CABLES, INC.

Se mantendrá una rebaja de un 25% en las tarifas aduaneras bolivianas

A LOS PRODUCTOS CHILENOS INTERNADOS POR EL FERROCARRIL DE ARICA A LA PAZ

LA PAZ, 26.—Al ser entrevistado por el corresponsal de la United Press el Gerente del Ferrocarril de Arica a La Paz, señor Eduardo Rivas, dijo:

"La sección boliviana del Ferrocarril de Arica a La Paz, mediante un acuerdo con el Gobierno boliviano ha resuelto mantener la rebaja de un 25 o|o en las tarifas para las mercaderías chilenas."—(U. P.)

LIGA DE LAS NACIONES

INICIO SUS SESIONES LA COMISION DE MANDATOS

GINEBRA, 26.— Al iniciarse las sesiones de la Comisión de Mandatos de la Liga de las Naciones, los representantes de Gran Bretaña, Francia y el Japón anunciaron que se complacerían en facilitar a los Comisionados sus visitas a los territorios mandatados.—(U. P.)

ACTIVIDADES DE LA COMISION DE HIGIENE

GINEBRA, 26.—La Comisión de Higiene de la Liga de las Naciones ha comenzado el estudio de los abusos del uso del alcohol, y ha pedido a Finlandia, Polonia y Suecia que proporcionen informes sobre sus respectivos problemas a fin de poder establecer una cooperación internacional.

En esta investigación se excluyen los vinos y las cervezas.

La Comisión Económica se ha hecho cargo del estudio del problema del aluminio con el propósito de mejorar las reglamentaciones aduaneras entre los principales países productores, y ha decidido poner término a la documentación concerniente a la situación de Estados Unidos. —(U. P.)

Los Estados Unidos y el Canadá tratan de obtener los derechos de patente del autogiro de La Cierva

Actualmente estos derechos los tiene Gran Bretaña. — El general Gilmore, ayudante-jefe del Servicio Aéreo de la Unión, realizó un corto vuelo en el aparato. — Declaró que los círculos norteamericanos de aviación se interesaban por obtenerlo con fines experimentales

PARIS, 26.—El general Gilmore, ayudante jefe del Servicio Aéreo de los Estados Unidos; el teniente Bertrán Díaz, Agregado de aviación norteamericano; el exsenador Mr. Henry F. Hollis, y otras personas inspeccionaron el auto-giro del ingeniero La Cierva en el aeródromo de Le Bourget.

El señor Lacierva se hallaba ausente; pero el mecánico Rawson explicó el funcionamiento del aparato, después de lo cual el general Gilmore y el teniente Bertran Díaz, actuando como piloto este último, efectuaron un vuelo de ensayo.

Mr Hollis anunció que trataba de obtener para los Estados Unidos y el Canadá los derechos sobre las patentes del auto-giro poseídas por el Gobierno británico. "Los círculos de aviación norteamericana—agregó— se interesan por obtener el auto-giro con fines experimentales. Si el Gobierno de los Estados Unidos autoriza los experimentos, Gran Bretaña facilitará la fabricación de los aparatos."

Después del vuelo de ensayo, el general Gilmore declaró:

"Naval y comercialmente, el auto-giro me ha dejado una impresión muy favorable."

El teniente Bertrán Díaz, dijo: "Prácticamente no hay ningún control formado. Cuando está detenido permanece firme y cuando se eleva lo hace rápidamente casi sin sacudidas y su funcionamiento es de una sorprendente sencillez."

El general Gilmore manifestó también que "el auto-giro es adaptable para una variedad de usos; es muy apropiado para el deporte y fácilmente controlable. Un hombre poseedor de cinco acres de terrenos podría sacar de él gran partido como entretenimiento.

"Comercialmente hablando, el auto-giro es de un valor especial y también como avión naval, al mismo tiempo que es superior a los globos de observación, pues presenta menor blanco."—(U. P.)

El "A. B. C." y el españolismo de los tripulantes de la "General Baquedano"

MADRID, 26.— El "A. B. C.", en sus páginas hispanoamericanas se congratula del "españolismo" demostrado por los marinos chilenos que han visitado España.

El mismo diario elogia al Embajador de Chile, señor Rodríguez Mendoza, por el discurso pronunciado ante los marinos de la corbeta "General Baquedano", cuando llamó al Nuevo Mundo la América Española.—(U. P.)

TODAVIA SE DEBATE EN ALEMANIA LA CUESTION DE LA CONSTRUCCION DEL CRUCERO "SUBSTITUTO DEL PRUSIA"

(Correspondencia cablegráfica de Eric Keyser, exclusiva para "La Nación")

BERLIN, 26.— La evidencia a que cada día se hace más notorio el rechazo de la solicitud comunista con respecto a la verificación de un referéndum nacional es solamente la primera fase de la lucha política acerca de la construcción de un barco de guerra.

La moción en que se pide la suspensión de su construcción, que, según han anunciado los socialistas, será sometida dentro de poco a la consideración del Reichstag, será la otra fase, y tanto la aprobación como el rechazo de esta moción tendrá consecuencias de grande alcance.

En caso de un rechazo los socialistas tendrían que afrontar el dilema de si después de tal derrota podrán aun permanecer en el Gobierno. Por el otro lado, si la moción es aprobada—lo que, según la actitud de los demócratas y considerando lo manifestado por varios leaders centristas, es lo más probable—resultaría que el partido del pueblo sentiría dudas que dificultarían la formación de la gran coalición y aun amenazarían la existencia del actual Gabinete.

Se recuerda que el Ministro de Defensa, von Groener, cuando se discutió por primera vez la suma destinada a la construcción del barco de guerra en el Reichstag puso como condición "sine qua non" su permanencia en el Gabinete y también se recuerda que la suspensión de la construcción significaría mucho para el Presidente von Hindenburg que es el campeón de la tesis que sostiene que Alemania deberá utilizar el máximo de posibilidades en los armamentos permitidos por el Tratado de Versalles.—**ERIC KEYSER.**

BOLIVIA

PREPARATIVOS PARA FECIBIR A SANTALLA Y LUIZAGA

LA PAZ, 26.—Numerosas instituciones hacen grandes preparativos para decibir a los aviadores bolivianos Santalla y Luizaga, que vienen desde Buenos Aires, a donde fueron con ocasión de la transmisión del mando presidencial.—(U. P.).

SE CREE QUE EMPLEADOS INFERIORES DE POLICIA COLABORABAN CON UNA BANDA DE LADRONES DESCUBIERTA RECIENTEMENTE

LA PAZ, 26.— La policía ha descubierto una banda de ladrones que operaba desde hace dos años.

La policía se apoderó de numerosas ganzúas, llaves y otros instrumentos que se encontraban en poder de los ladrones.

La sólida organización de esta banda permitía a los ladrones robar impunemente. Habían efectuado ya 18 robos, consiguiendo burlar las investigaciones de la policía. Se cree que los empleados inferiores de esta repartición ayudaban a esta banda de ladrones.—(U. P.).

LAS EXPORTACIONES DE METALES DURANTE SETIEMBRE

LA PAZ, 26.—Según las últimas estadísticas del Ministerio de Hacienda, las exportaciones de estaño durante el mes de setiembre alcanzaron a 6.782,985 kilos con un valor de 7.341,084 bolivianos.

Durante el mismo período del año pasado alcanzaron a 5 millones 598,899 kilos con un valor de 8.236,737 bolivianos.

Gran Bretaña continúa siendo el país al cual se exporta más estaño, zinc, plata y bismuto; a Bélgica, más antimonio, y a Estados Unidos más cobre y oro.—(U. P.)

COOPERACION DE LOS EJERCITOS FRANCES Y ESPAÑOL PARA PACIFICAR RIO DE ORO, AFRICA OCCIDENTAL

(Correspondencia cablegráfica de Ralph Heinzen, exclusiva para "La Nación")

PARIS, 26.—Con motivo de haberse obtenido la libertad de los pilotos Reine y Serre, de la Compañía Aero-Postal Latecoere, que hacía cuatro meses que habían caído en poder de los moros, se ha provocado una situación crítica, por lo cual el Gobierno francés ha hecho notar la necesidad de entrar en inmediatas negociaciones con el de España para que los ejércitos coloniales de ambos países cooperen en la pacificación de las regiones vecinas a Río de Oro.

Las actividades de las tribus de bandidos que recorren una región de 1,200 kilómetros del litoral que queda entre Marruecos y Senegal, son una constante amenaza para las empresas de comunicaciones aéreas españolas y francesas con la América del Sur.

Los temores del Ministerio de Relaciones Exteriores se reflejan en la siguiente opinión del diario "Le Temps":

"No sólo la cuestión de la seguridad de las comunicaciones aéreas al Senegal y a la América del Sud, sino que también el problema de la reglamentación de la policía del Sahara".

"Tal estado de cosas no dejará de tener efectos en las zonas francesas de Marruecos, Algeria y Africa occidental".

"Los lazos de amistad y el cordial deseo de comprensión nos permiten decir francamente a nuestros vecinos españoles que tal estado de cosas constituye un peligro permanente para la paz del Sahara y para la seguridad de la aviación".

"Le Temps" hace notar que la extensión de territorio controlado por España es de la mitad del sometido a Francia y que viven en el territorio español más de 30,000 habitantes guerreros, sin ninguna disciplina, excepto en las fronteras del norte y del sur, hasta donde alcanza la vigilancia de los puestos franceses.

"Le Temps" termina diciendo que "la colaboración se hace necesaria para terminar con la situación desventajosa".

"La acción combinada de Francia y España en sus respectivas zonas se hace indispensable para reprimir las insolentes actividades de esos nómades, ya que se hace imposible tolerar estas condiciones en las actuales circunstancias y puede producirse otro incidente con desmedro de nuestra autoridad y dignidad en el Sahara."—**RALPH HEINZEN.**

ESTADOS UNIDOS

TODAS LAS ACCIONES DE LA LISTA SUFRIERON AYER UNA DISMINUCION DE PRECIO

NUEVA YORK, 26.—Las fuertes ventas que se realizaron dentro de la última media hora de funcionamiento de la Bolsa de Valores y las grandes bajas que sufrieron las acciones, se atribuyen en algunos círculos al hecho de que las apuestas en favor del candidato republicano a la Presidencia, Mr. Hoover, han bajado de cinco a uno a tres a uno.

Las ventas realizadas en la última hora alcanzan a 1.522,000 acciones, cantidad que es quizá la mayor que se registra.

El total de las operaciones del día alcanza a cuatro millones y medio.

Todos los valores de la lista han bajado.

Las acciones de la U. S. Steel bajaron 3 1|2 puntos, cerrando a 159 1|4; las General Motors a 216 1|2, bajando 3 1|2 puntos, las International Nickel cerraron a 171 3|4, bajando 3 1|2 puntos.—(U. P.)

EN EL "SANTA MARIA" PARTIO A VALPARAISO EL CORONEL ESPAÑOL EMILIO HERRERA

NUEVA YORK, 26.— El coronel Herrera se dirigió anoche en tren para Key West, en viaje a La Habana, en donde se embarcará a bordo del "Santa María" con destino a Valparaíso, para seguir a Buenos Aires, en donde iniciará los estudios preliminares para el establecimiento de un aeropuerto de la línea de dirigibles de Sevilla a Buenos Aires.— (U. P.)

EL PREMIER BALDWIN DECLARO EN EL ALBERT HALL QUE, POR SU INTERES, GRAN BRETAÑA DEBIA ROBUSTECER SUS RELACIONES CON ALEMANIA, FRANCIA E ITALIA

LONDRES, 26. — Hablando el Premier Mr. Baldwin en el Albert Hall, con motivo del décimo aniversario de la Unión de la Liga de las Naciones, declaró que deseaba contradecir categóricamente la idea de que Gran Bretaña había abandonado la posición de imparcialidad que habían anunciado en Locarno.

Declaró que no se habían adoptado nuevos compromisos; que la orientación no había cambiado, y que por su interés el país debía robustecer la solidaridad de sus relaciones con Alemania, como asimismo con Francia e Italia.

Mr. Baldwin manifestó su pesar por no haberse llegado a un acuerdo con los Estados Unidos en los asuntos navales y dijo que Gran Bretaña no tenía la intención de ir a la competencia con Norte América en la construcción de buques de guerra.

Al referirse a la Liga de las Naciones, dijo:

"En la Europa se está cimentando cada día más y más el sentimiento de que existe una autoridad superior a la guerra. La Liga de las Naciones está formando una jurisdicción a la que, con el tiempo, el país más poderoso tendrá que someterse."—(U. P.)

AUMENTA EL DESCONTENTO DE LOS CAMPESINOS RUSOS CONTRA EL REGIMEN SOVIETICO

LONDRES, 26.— El corresponsal de "The Morning Post", en Berlín transmite informaciones recibidas de Moscú, en las cuales se anuncia que crece el descontento entre los campesinos contra el régimen del Soviet.

Los campesinos se oponen activamente a la realización de los propósitos de las autoridades comunistas, para lo cual atacan a los funcionarios del Soviet, ejecutan incendios intencionales contra los edificios de las organizaciones cooperativas agrícolas y destruyen las maquinarias.

Se asegura que el movimiento es fomentado por la llamada oposición de la derecha.

El Comité Central Comunista hace lo posible por contrarrestar estos desmanes. Ha hecho un llamado a los campesinos y, simultáneamente, a todas las organizaciones del partido en las diferentes ciudades, a fin de impedir que los candidatos de la oposición sean apoyados en las próximas elecciones.—(U. P.)

ALEMANIA

EL CAMPEONATO DE AJEDREZ DE BERLIN

BERLIN, 26.—En la 12.a rueda del torneo de ajedrez que se efectúa en ésta, Tartakower empató con Niemzowich y Rubinstein con Capablanca. Fué aplazada la partida entre Reti y Spielmann y Marshall quedó bye.—(U. P.).

YA NO HARA EL "CONDE ZEPPELIN" EL PROYECTADO RAID SOBRE LOS ESTADOS DEL CENTRO OESTE DE LA UNION

Herr Eckener declaró que si el estado del tiempo era favorable, la aeronave partiría de regreso a Europa el lunes.—Los tripulantes recibieron orden de hacer los preparativos necesarios para el regreso. — Fuertes vientos impiden que el dirigible sea sacado del hangar

LAKEHURST, 26. — Después del aplazamiento del vuelo del "Conde Zeppelin" por el interior, el doctor Eckener anunció que si el tiempo continuaba siendo desfavorable hasta las 11 horas de hoy desistiría del vuelo proyectado y prepararía su regreso a Europa, cuya iniciativa ha sido acordada en principio para el 31 del presente.—(U. P.)

LAKEHURST, 26.— El viento cambió esta mañana de dirección en el sentido de la longitud del hangar, lo cual es favorable para la partida del "Conde Zeppelin".

El doctor Eckener había anunciado que desistiría de su vuelo sobre el cántro oeste en caso de que el tiempo no mejorara alrededor del mediodía.—(U. P.)

LAKEHURST, 26.— El doctor Eckener, en una declaración formal, lamenta no poder visitar el centro-oeste y dice:

"El objeto primordial del viaje del "Conde Zeppelin" a América ha sido demostrar que los modernos dirigibles rígidos pueden ser llevados a través del norte del Atlántico y de cualquier otro paso oceánico con seguridad y confianza. Para realizar esto, considero esencial que el regreso a Europa sea hecho sin retardo irrazonable."—(U. P.)

LAKEHURST, 26.— El doctor Eckener ha declarado que el "Conde Zeppelin" partirá con destino a Europa el lunes próximo, en caso de que el estado del tiempo sea favorable, por lo cual ha ordenado a la tripulación que empiece a hacer provisión de combustible para el vuelo transatlántico.

El anuncia del abandono del vuelo sobre las regiones del centro oeste fué hechò después de una consulta del doctor Eckener con sus ayudantes.

Entretanto, vientos variables de 32 kilómetros por hora de velocidad impiden que el zeppelin sea sacado del hangar.—(U. P.)

FRANCIA NO TRATARA DE OBTENER LA EXTRADICION DEL DR. PIERRE BOUGRAT, QUE HUYO DE LA ISLA DEL DIABLO Y QUE SE ENCUENTRA EN VENEZUELA

CARACAS, 26.— Comunican de Irapa que el doctor Pierre Bougrat llegó a ese puerto el 27 de setiembre, después de haberse fugado de la colonia penal francesa de la Isla del Diablo, Guayana Francesa, en la que cumplía una condena a perpetuidad por estar convicto del asesinato del cajero Jacques Rumedo.

Este crimen dió lugar a un proceso sensacional en Marsella el año 1925.

La identidad del doctor Bougrat sólo fué establecida recientemente.—(U. P.).

PARIS, 26.— En el Ministerio de Relaciones Exteriores se hace notar que en vista de que Francia no tiene tratado de extradición con Venezuela, no se tratará de obtener la extradición del doctor Pierre Bougrat.—(U. P.).

CUATRO BANDIDOS ASALTARON ANTEAYER UNA CASA DE CAMBIO DE MONEDAS EN PLENO CENTRO DE MONTEVIDEO

MONTEVIDEO, 26. — Cuatro bandidos armados asaltaron ayer en al tarde una casa de cambio de monedas, situada en el centro de la ciudad. Dieron muerte a balazos al propietario de la casa y a uno de sus ayudantes e hirieron a otros dos empleados.

Perpetrado el asalto, los bandidos huyeron, llevándose un botín considerable.

pista sobre la identidad de los asaltantes.—(U. P.).

MONTEVIDEO, 26.— Las casas de loterías y de cambio de monedas han cerrado hoy sus puertas en señal de duelo por la muerte del señor Gorga, asesinado ayer por cuatro bandidos en la casa de cambio de que era propietario.

Rootblack y Víctor Dadeo, heridos en el mismo asalto, fallecieron hoy.—(U. P.).

MONTEVIDEO, 26.—La policía ha realizado numerosos arrestos con motivo del asalto de ayer.—(U. P.)

CUBA

LA CANDIDATURA DEL GENERAL MACHADO A UN NUEVO PERIODO PRESIDENCIAL, ES ENTERAMENTE LEGAL

LA HABANA, 26.— La Corte Suprema ha decidido que la candidatura del señor Machado como único candidato de los tres principales partidos políticos a un nuevo período presidencial, es enteramente legal.

Un cuarto grupo político denominado "partido de la unión nacional" se opone a la candidatura del general Machado, diciendo que su partido no estaría representado en las elecciones del 1.o de noviembre.

El general Machado se asegura así diez años consecutivos de presidencia, ya que el término constitucional es ahora de seis años. —(U. P.)

JACK RENAULT REHUSO UNA OFERTA DE BUENOS AIRES PARA IR A SOSTENER UN ENCUENTRO CON FIRPO

NUEVA YORK, 26.—El manager del peso pesado canadiense Jack Renault, ha anunciado que éste ha rechazado el ofrecimiento de Firpo de 7,500 dólares para medirse con él en Buenos Aires. —(U. P.)

NUEVA YORK, 26. — Después de conocerse la negativa de Renault para medirse con Firpo, el manager Harry Neary, ha recibido una petición de los promotores argentinos para que lleve un sustituto con el fin de enfrentarlo con Firpo.

Neary espera hacer una selección antes de embarcarse el sábado en el "Van Dyke". Irá acompañado, también, de Charlie Hahn, peso medio liviano, quien peleará en Río de Janeiro, Buenos Aires y Montevideo.—(U. P.)

ESPAÑA

Se desmienten las noticias acerca de una reorganización

DEL ACTUAL GABINETE

HENDAYA, 26. — Se informa que en los círculos oficiales de Madrid se ha desmentido terminantemente la noticia publicada hace poco por "Le Journal" de París, acerca de la reorganización del Gabinete del general Primo de Rivera.

Tal como lo informó la United Press últimamente, las únicas carteras en las cuales ha habido cambios son las de Guerra y Marina. Ahora se ha confirmado que el general Ardanaz será nombrado Ministro de la Guerra y que el contralmirante Mateo Rey, Ministro de Marina.

Estos son, por lo tanto, los únicos cambios que se contemplan en la constitución actual del Gabinete del marqués de Estella. —(U. P.).

La policía no tiene aun ninguna

CONSTRUCTORES Y PINTORES

USAD SIEMPRE

AGUARRAS R. R.

EL MAS CONVENIENTE Y MAS BARATO

OFICINA: AMUNATEGUI 870

Heladas en las Viñas

Recomendamos a los agricultores, para contrarrestar los efectos de las HELADAS EN LAS VIÑAS, procedan a regarlas aplicando inmediatamente

Salitre Potásico

Pídalo a la Caja de Crédito Agrario o a sus agentes, en todo el país, y lo obtendrá a precios bajos y con facilidades de Pago.

CAJA DE CREDITO AGRARIO

HUERFANOS 1373

Señor Contribuyente

EN EL CURSO DEL MES DE NOVIEMBRE PROXIMO DEBE USTED PAGAR SUS

CONTRIBUCIONES

CORRESPONDIENTES AL 2.o SEMESTRE DE 1928

¿Tiene Ud. algún Bien Raíz?

Todos los impuestos que gravan su propiedad deberá pagarlos en

DELICIAS 1276

¿Es Ud. Profesional, Industrial, Rentista, Comerciante, etc.?

EL IMPUESTO A LA RENTA DEBERA PAGARSE EN

DELICIAS 894

¡NO LO OLVIDE! Evite las multas y demás sanciones en que incurren los morosos

IMPORTANTE: Si usted lo desea, puede pagar desde luego estas contribuciones

EL TESORERO DE SANTIAGO.

31—O.

TECHO

$ 3.30 LA PLANCHA

Puertas, Ventanas y todo trabajo de carpintería

MANUEL RODRIGUEZ 854

Miguel Aróstegui C.

CORREO AEREO PARA EUROPA

Por la combinación transandina de mañana, se dirigirá a Europa el Correo aéreo que tomará el avión de Buenos Aires el 1.o de noviembre para llegar a Río de Janeiro el mismo día y a Europa el 10 u 11 del próximo mes.

Informes, en las diferentes oficinas de correos, de 13 a 20 horas. Ultimas recolecciones en el Correo Central los sábados hasta las 23 horas y los Domingos, de 7 a 7.25 A. M.

Lámparas Eléctricas

SI USTED NECESITA UNA LAMPARA PARA SU HOGAR, VISITE NUESTRO DEPARTAMENTO DE ELECTRICIDAD

ENTRE EL EXTENSO Y BONITO SURTIDO QUE ACABAMOS DE RECIBIR, USTED ENCONTRARA LO QUE DESEA, A UN PRECIO VERDADERAMENTE ECONOMICO

MORRISON & Co.

Ahumada 67 - 77 Santiago - Casilla 212

INFORMACIONES CABLEGRAFICAS DEL EXTERIOR

DE NUESTROS CORRESPONSALES ESPECIALES Y DE THE UNITED PRESS ASSOCIATIONS, VIA ALL AMERICA CABLES, INC.

MEXICO

UNOS EJEMPLARES DE LA "REVISTA CATOLICA" FUERON CONFISCADOS

MEXICO, 26.— El Departamento del Tesoro confiscó 2.000 ejemplares de la "Revista Católica", publicación católica que ese hace en El Paso (Texas).

Las autoridades de la aduana han recibido orden de impedir su entrada al país de aquí en adelante. — (U. P.).

NOTICIAS DEPORTIVAS

HAY EN BUENOS AIRES EL CAMPEON DE PESO PESADO DE AUSTRALIA

BUENOS AIRES, 26.—A bordo del "Almanzora" llegó el campeón de peso pesado de Australia, Roger Cook, procedente de Inglaterra. Declaró que venía contratado para pelear con Luis A. Firpo o con Victorio Campolo.

FRANCIA

HAN SIDO TERMINADAS LAS INVESTIGACIONES SOBRE EL HUNDIMIENTO DEL SUBMARINO "ONDINE"

PARIS, 26.— El Ministerio de Marina anuncia que la investigación abierta sobre la pérdida del submarino "Ondine" ha quedado terminada en Rotterdam por peritos franceses y griegos.

Las conclusiones de esta investigación serán estudiadas por el Ministerio, el cual decidirá la acción que estime conveniente adoptar. — (U. P.)

SE SOLUCIONO LA HUELGA DE MARINEROS DE MARSELLA

MARSELLA, 26.— Con la intervención de M. Tardieu ha quedado solucionada la huelga de obreros portuarios.

El trabajo se reanudará el lunes sobre la base de que se continuará la discusión de los salarios. — (U. P.).

DINAMARCA

EL PREMIO NOBEL DE MEDICINA PARA 1928

COPENHAGUE, 26.— El Premio Nobel de Medicina de 1928, fué otorgado al profesor Charles Nicolle, de Tunez, por sus trabajos sobre el tifus.— (U. P.)

PARIS, 26.— En los círculos científicos franceses se manifiesta complacencia por la concesión del Premio Nobel de Medicina al profesor Charles Nicolle, Director de la Sección del Instituto Pasteur, en Tunez, por sus estudios sobre el tifus.

Se hace notar que los estudios del profesor Nicolle sobre las vacunas han sido numerosos desde 1913 y gracias a ellos descubrió vacunas contra el cólera, la tos consulvisa y las enfermedades venéreas.—(U. P.)

Don Humberto Allende ha sido nombrado presidente de la sección musical del Congreso Internacional de Artes Populares de Praga

También se le nombró miembro de la Comisión encargada de establecer la bibliografía científica de los cantos populares del mundo y delegado permanente ante la Comisión de Cooperación Intelectual. — Interesante informe del señor Allende, sobre música chilena y demostración de un tema musical indio

PARIS, 26.—El señor Humberto Allende, Director de la Academia Nacional de Composición Musical de Santiago y delegado de Chile ante el Congreso Internacional de Artes Populares de Praga, que acaba de poner término a sus sesiones, ha sido nombrado presidente de la Sección Musical de dicho Congreso, miembro de la Comisión encargada de establecer la bibliografía científica de los cantos populares del mundo y delegado permanente ante la Comisión de Cooperación Intelectual.

El señor Allende presentó un interesante informe sobre la música popular chilena; hizo una demostración en violín sobre un tema de música india; dió a conocer varios cantos populares en fonógrafo y terminó tocando en el piano varias tonadas compuestas por él sobre motivos populares chilenos.

La princesa Cantacuzene, que presidía el Congreso, ha comentado el carácter especialmente original de la música popular de Chile, y ha dicho:

"Debo felicitar especialmente al Gobierno de Chile por intermedio del señor Allende por haber hecho una colección oficial de motivos musicales populares, e invito a los demás Gobiernos a seguir el ejemplo."

El señor Allende da conferencias y recitales en París sobre música popular chilena.—(U. P.).

LA CAUSA DE LOS ACTUALES MOVIMIENTOS ANTI-SEMITICOS DE HUNGRIA DATA DEL SIGLO PASADO

(Correspondencia cablegráfica de Robert Best, exclusiva para "La Nación")

VIENA, 26.— Los orígenes de los disturbios anti-semíticos ocurridos recientemente en Hungría, deben buscarse en el siglo pasado, cuando el grano ruso arruinó a los terratenientes húngaros en el mercado europeo, lo que motivó que el Premier Tisza se esforzase por solucionar la cuestión de las tierras, pidiendo a las clases altas que entraran al ejército, a la iglesia y a los puestos de la administración pública.

Resultado de esto fué que se desarrolló el sentimiento de que no podían los caballeros ejercer la industria y el comercio y los judíos inmigrantes monopolizaron los bancos, los diarios, el foro y el comercio, de modo que cuando se inició la guerra el 80 o 90 por ciento de los estudiantes de las universidades eran judíos.

Cuando terminó la guerra y con motivo de la reducción del territorio húngaro, muchos oficiales del ejército se encontraron sin ocupación y se aseguraba que eran los judíos los culpables de que no pudieran ganarse la vida mediante el comercio.

La contra-revolución que derribó a Bela Khun, dictó una ley que disponía que sólo el 5 por ciento de los estudiantes de las universidades podían ser judíos, ya que sólo el 5 por ciento de la población era judía.

El Ministro de Educación, M. Klebelsburgs, anunció hace unos quince días su intención de reformar esta ley, dándole una forma más liberal y disponiendo que las autoridades universitarias debían admitir que se matricularan hasta un 14 por ciento de judíos.

Este proyecto, que parece ser el comienzo del restablecimiento de la preponderancia de los judíos, es el que ha provocado los disturbios.—ROBERT BEST.

BELGICA

EL INCENDIO DE LA CATEDRAL DE NOTRE DAME DE TOURNAI

BRUSELAS, 26.— Un incendio causó graves perjuicios en la Catedral de Notre Dame de Tournai, el edificio histórico más antiguo y más grande de Bélgica.

Algunas secciones de este edificio datan del siglo XI.

Las tropas ayudaron a los bomberos a sofocar las llamas y a salvar las obras de arte de valor inestimable de Rubens y de Jordaens.

El techo en arcadas de la gran nave fué el que sufrió mayores perjuicios.—(U. P.)

INFORMACIONES DEL INTERIOR

Recibidas por telégrafo, cable, correo o teléfono de nuestros CORRESPONSALES en todo el país.

Srita. Lillyan Goddard Alamos, Reina de las Fiestas de la Primavera de Chillán

ÑUBLE

Asociación Provincial de Agricultores hay EN CHILLAN

CHILLAN 25. — Los agricultores de la provincia se reunirán en la Intendencia bajo la presidencia del Intendente señor Gunther.

Se acordó fundar la Asociación Provincial de Agricultores. Se nombró un comité provisorio con dicho fin, compuesto por representantes de cada uno de los departamentos de la provincia.

Fué designado presidente honorario de la Asociación el Intendente señor Gunther.

ANTOFAGASTA

Un profesor trabaja con 100 alumnos en las salitreras

PAMPA UNION 26. — El Director Provincial de Educación, señor Ramón Jerez Morales, se encuentra en esta desde hace varios días, en viaje de inspección.

Se declaró que en Pampa Unión Sierra Gorda había solucionado las dificultades habidas en las escuelas municipales y que solicitaría al Gobierno la creación de escuelas fiscales. Agregó que las escuelas de las oficinas salitreras se encuentran bien tenidas, pero la falta de profesorado dificultaba el desarrollo de una labor más amplia. En algunas escuelas un profesor atiende un curso de cien alumnos. — (Silva).

TACNA

De La Paz llegó el obispo de Tarija, monseñor Font

ARICA 26. — Procedente de La Paz llegó esta mañana el Obispo de Tarija, Monseñor José María Font.— (Grebe).

LA SRTA. ERIKA FUE PROCLAMADA EN ARICA

ARICA 26. — Esta noche se da término al programa de las fiestas de la primavera con la velada bufa y la proclamación de la Reina, S. M. Erika, en el Teatro Nacional. — (Grebe).

ATACAMA

EL HUASCO SE DIRIGIO EL INTENDENTE

COPIAPO 24. — El Intendente salió en visita de inspección al Departamento de Huasco. — (Aguirre).

EN LA OFICINA DE RECLUTAMIENTO

COPIAPO 24. — Una gran actividad desarrolla la Oficina de Reclutamiento con motivo de la amnistía militar.

La oficina está atendida por el teniente don Heriberto Figueroa. — (Aguirre).

EL INTENDENTE DE ATACAMA ESTA EN VALLENAR

VALLENAR, 24. — Desde ayer se encuentra en ésta, en visita administrativa, el Intendente, señor Rafael Luis. Lo acompañan el arquitecto provincial, señor Domingo González, el ingeniero de la provincia, señor Ríos y el tesorero provincial señor Mario Bravo.—(Torres).

ARBOLES HAN SIDO PLANTADOS EN FREIRINA

FREIRINA 25. — Se ha celebrado la fiesta del árbol. Por este motivo, durante la semana pasada se hicieron plantaciones de árboles en la Plaza y en las principales calles de la ciudad.

La fiesta del árbol terminó con la conferencia dada por don Mario Vergara.

Parte del producto de la velada que se verificó en combinación con biógrafo se destinó para la formación de ropero escolar. — (Fuentes).

HA AUMENTADO LA ASISTENCIA EN LAS ESCUELAS

FREIRINA 25. — Los carabineros han dado una batida a los niños que no asisten a las escuelas.

Gracias a las enérgicas medidas de los carabineros, ha aumentado en forma considerable la asistencia de alumnos de las escuelas de la ciudad. — (Fuentes).

TERRENOS PARA UNA PLAZA DE JUEGOS INFANTILES

FREIRINA 25. — La Municipalidad ha cedido los terrenos del antiguo local del cuartel de carabineros, para una plaza de juegos infantiles. La Escuela de Hombres, a cargo del señor Abelardo Mallea, construirá la plaza de juegos. — (Fuentes).

OTRA CONFERENCIA DARA DON MARIO VERGARA

FREIRINA 25. — El 11 de noviembre próximo el profesor don Mario Vergara, dictará su segunda conferencia sobre la necesidad de una Escuela Granja en Freirina.

Las escuelas 6 y 7 estarán a cargo del programa literario-musical, que se desarrollará en este acto.

El producto de la velada será destinado para la organización del ropero escolar. — (Fuentes).

EN HONOR DEL INTENDENTE SE PREPARA UNA MANIFESTACION

FREIRINA 25. — El Intendente de la provincia visitará esta ciudad. Se prepara en su honor una manifestación.

Se le entregará un pliego de peticiones. — (Fuentes).

CRUZ ROJA INFANTIL EN LA ESCUELA N.o 7

FREIRINA 25. — Se inauguró la Cruz Roja Infantil de las alumnas de la Escuela de Niñas N.o 7. — (Fuentes).

REVISTARON EL ESCUADRON DE CARABINEROS

CAUQUENES 25. — El coronel Barrios y el mayor Ortega, pasaron revista de instrucción al Escuadrón de Carabineros. Quedaron bien impresionados. — (Bocas).

ACONCAGUA

DELEGADO DE LA JUNTA DE BENEFICENCIA

LIMACHE 25. — Ha sido designado delegado de la Junta de Beneficencia de Limache, el mayor en retiro señor J. Nicolás Vial Puelma. — (Lopresti).

LA PROCESION DEL SAGRADO CORAZON

LIMACHE 25. — A fines de este mes se realizará la procesión del Sagrado Corazón de Jesús. — (Lopresti).

UN CONGRESO EUCARISTICO HABRA EN NOVIEMBRE

LIMACHE 25. — Con la asistencia de Monseñor Eduardo Gimpert, y otras autoridades eclesiásticas, se verificará el 4 de noviembre un Congreso Eucarístico. — (Lopresti).

El Día del Carabinero en Limache

LIMACHE 26. — El 4 de noviembre se celebrará el Día del Carabinero. — (Lopresti).

UN RODEO HABRA EN LA VEGA

LIMACHE 26. — El 28 y el 29 próximos se verificará un rodeo en La Vega (Quebrada Alvarado). — (Lopresti).

ES MALA LA CALIDAD DE LA LECHE

LLAY-LLAY 25. — Los artículos de primera necesidad se expenden al público en forma antihigiénica. Sobre todo, se hace notar esta situación irregular, en la calidad de la leche.

Se carece en ésta, de fiscalización sanitaria. — (Lizana).

EN SAN FELIPE SE INICIARON LAS FIESTAS DE LA PRIMAVERA

SAN FELIPE 26. — Hoy se iniciaron las fiestas de la primavera con la velada artístico-bufa, que fué presidida por S. M. la Reina Carmen.

Mañana se verificará la matinée infantil y S. M. y su corte de honor visitarán el Asilo de Huérfanos y el Hospital.

El baile de primavera se verificará el Domingo.

Habrá, además, concurso de disfraces, de murgas y comparsas.

El corso de flores alcanzará proporciones. — (Aguirre).

CONCEPCION

Suceso trágico hubo en las Fiestas de la Primavera

UNA BOMBA DETONANTE ESTALLO EN CONCEPCION

CONCEPCION 26. — Trágicamente se iniciaron anoche las fiestas de la primavera. Mientras se realizaba la serenata fantasmagórica, en un carro en que iban los estudiantes de ingeniería y química, estalló una bomba detonante, cuya resistencia estaba mal calculada. Despedazó el tubo que la contenía e hirió en la región del abdomen al estudiante señor Osvaldo Herrera.

El herido fué conducido a la Clínica de los doctores señores Otto y Brito, y fué operado anoche. Su estado es grave.

La fiesta ha continuado desarrollándose hoy con entusiasmo.

Los disfrazados, comparsas y murgas, han recorrido la ciudad, alegremente.

Esta noche se verificará la velada bufa en el teatro Concepción. — (Poblete).

REUNIO AL PROFESORADO EL INSPECTOR DE EDUCACION

TOME 25. — El Inspector de Educación señor Mena, reunió el profesorado, para tratar asuntos relacionados con el servicio a su cargo. — (Canales).

MEDALLAS DE ORO SE OTORGARON A DOS BOMBEROS

TOME 25. — Se otorgaron medallas de oro a los bomberos señores Desiderio Muñoz y Custodio Cisternas, por más de 25 años de servicio activo. — (Canales).

DON CESAR DUEDOS

TOME 25. — Se verificaron con solemnidad los funerales del señor César Durdos. — (Canales).

El Asilo de la Infancia cumplió 25 años de labor

CONCEPCION 26. — Hoy cumplió 25 años de labor el Asilo de la Infancia, uno de los establecimientos de beneficencia más importantes de la ciudad. Se han desarrollado diversas festividades.

Varios números del programa no se realizaron y fueron postergados hasta el 3 de noviembre. — (Poblete).

HERRERA PELEARA CON LOPEZ

CONCEPCION 26. — Ha despertado interés entre los aficionados el próximo encuentro a diez rounds que sostendrán los boxeadores Carlos Herrera, argentino, y Luis López, chileno. — (Poblete).

LAS ESCUELAS DE LA COMUNA DE YUMBEL

YUMBEL 25. — El señor Aranando Zúñiga, que ha sido comisionado para informar sobre el estado de las escuelas de la comuna de Yumbel, empezó hoy a inspeccionar las escuelas de la localidad. — (Almendras).

TERRITORIO DE MAGALLANES

Regiones inexploradas de Tierra del Fuego

EXPLORARA LA EXPEDICION DE GOLETA ALEMANA "FOURLAND"

MAGALLANES 25. — Fondeó la goleta alemana "Fourland", que conduce la expedición científica del capitán Gantherson Plunnchow.

Ha dado término en Magallanes al viaje que emprendiera a mediodía el 23 de noviembre de 1927, desde Puerto Bussum, bahía de Heligoland, Alemania.

Estuve a bordo y entrevisté al capitán de la goleta.

—Diga, me expdesó, que soy un gran amigo y admirador de Chile. En mi viaje anterior conocí las bellezas del sur de este país. Traigo un autógrafo del Presidente Hindenburg, con un saludo especial para los chilenos.

El objeto de la expedición es explorar la Isla Grande de Tierra del Fuego y las regiones de los lagos Buenos Aires y otras, donde hay tierras inexploradas.

La expedición está costeada por la Editorial Ulstein. Esta casa editora publicará un libro con las impresiones del capitán Plusschow y con informaciones gráficas [illegible] das por un operador de la Ufa, que lo acompaña en su viaje.

Además, para tomar películas y explorar la región en referencia utilizarán un avión que llegó hace varios meses a Magallanes. Permanecerán seis meses en Chile, para seguir viaje de regreso a Alemania, por la vía del Pasífico, hasta dar la vuelta al mundo, segundo propósito de la expedición.

La goleta viene tripulada por cinco personas. Tiene 16 metros de eslora, 5 de manga y dos y medio de puntal, y una arboladura completa. El motor Diessel le permite desarrollar siete millas por hora. — (Alvarez).

REGRESO DON TEMISTOCLES URRUTIA

MAGALLANES 26. — En el vapor "Tarapacá", regresó el abogado señor Leiz Montt de Urrutia. Se hizo don Temistocles Urrutia Smit, y se cargo del Juzgado de Letras. — (Alvarez).

EN EL VAPOR "VALPARAISO" PARTIO EL GOBERNADOR

NATALES 25. — En el vapor "Valparaíso" partió al norte el Gobernador señor Ricardo Santander y señora.

Quedó a cargo de la Gobernación el capitán de carabineros, señor Eulogio Rodríguez. — (Toledo).

EL SERVICIO DE RADIO

NATALES 25. — Después de tres meses de interrupción, hoy quedó restablecido el servicio de radio entre esta ciudad y Magallanes. — (Toledo).

COLCHAGUA

LA PASCUA DEL NIÑO POBRE SE CELEBRARA EN SAN FERNANDO

SAN FERNANDO 25. — El Comité de Asistencia Social del Niño, del Centro de Cooperación de los Liceos, acordó integrar su directorio con los señores Remigio Pacheco, y Heriberto Soto.

Acordó, también, celebrar la Pascua de los Niños Pobres. Estudió en forma general la organización, de esta fiesta y pronto quedará designada la comisión que se encargará de la verificación de ella. — (Pacheco).

DON REMIGIO PACHECO

SAN FERNANDO 25. — "El Heraldo" de esta ciudad, comenta editorialmente el nombramiento del señor Remigio Pacheco, que ha sido designado miembro de la Junta de Vecinos.

Estima que la labor que desarrollará el señor Pacheco será laboriosa y de gran provecho para la ciudad.

BIO-BIO

LOS VIÑEDOS Y LAS PLANTACIONES DE LENTEJAS SE HAN HELADO

ANGOL 25. — Con las heladas caídas últimamente, en la región, han sufrido grandes perjuicios las viñas y los sembrados de lentejas.

Son numerosos los viñedos que se han perdido, casi totalmente. En igual forma se ha quemado, en grandes extensiones, la primera flor de las plantaciones de lentejas.

CAUTIN

S. E. y el Ministro de Fomento asistirán a la EXPOSICION DE TEMUCO

TEMUCO 26. — La Exposición Agrícola, Ganadera e Industrial de Temuco, se inaugurará el 29 de noviembre, con asistencia del Presidente de la República y del Ministro de Fomento.

La exposición estará abierta desde el 29 de noviembre hasta el 2 de diciembre.

Las comisiones de banquete, garden party, concurso hípico, velada, festival en la Plaza de Armas, ramadas, etc., quedaron designadas y trabajan activamente.

Los pabellones presentarán un aspecto imponente y se construirán en forma definitiva. Importarán 200 mil pesos. — (Espinoza).

El pintor del Pozo

CLAUSURO SU EXPOSICION

TEMUCO 26. — Hoy se clausuró la exposición del pintor Ignacio del Pozo. Vendió casi la totalidad de las telas exhibidas. — (Espinoza).

DE LOS CAMINOS SE PREOCUPA EL INTENDENTE

TEMUCO 26. — El Intendente señor Arturo Vidal, se preocupa, preferentemente, del problema caminero de Cautín. Mañana saldrá en visita de inspección a los caminos de Toltén. Ha inspeccionado los caminos de Temuco a Vilcún, de Temuco a Villarrica y Pucón; de Victoria a Lonquimay y otros. — (Espinoza).

UN MANIFIESTO HAN PUBLICADO LOS ESTUDIANTES EN TEMUCO

TEMUCO 23. — Los estudiantes han publicado un manifiesto. Declaran que no participarán en las fiestas de la primavera que se iniciará mañana, porque el comité organizador de las fiestas obró desconociendo los derechos de los estudiantes.— (Espinoza).

UN PASEO HARA LA ASOCIACION DE VIAJANTES DE TEMUCO

TEMUCO 25. — El Domingo se verificará en la Quinta Fiebig el paseo anual de la Asociación de Viajantes de Temuco. Se ha invitado a las autoridades, a los Directores de los diarios locales y a los corresponsales de la prensa de Santiago.— (Espinoza).

LA SEÑORITA ORFELINA NIETO ES REINA DE LOS ESTUDIANTES

CURACAUTIN 26. — Se activan los preparativos para dar realce a las fiestas de la primavera.

Fué elegida reina de las fiestas la señorita Orfelina Nieto.

La corte de honor de S. M. la componen las señoritas Betilde e Irene Boulon, Blanca Monne, Otilia Nieto, Julieta Sias y Nieves González. — (Acuña).

COQUIMBO

400 MIL PESOS PARA PAVIMENTACION

LA SERENA 26. — El Gobierno destinará la suma de 400 mil pesos para proseguir la pavimentación de la ciudad. — (Rodríguez).

DON MANUEL OÑATT

LA SERENA 26. — Se encuentra enfermo el Juez Letrado seños Manuel Oñatt. Lo reemplazará en sus funciones el secretario del Juzgado, señor Diego Infante. — (Rodríguez).

Don Rafael Naranjo fué trasladado a Coronel

LEBU 26. — Diversas manifestaciones se han verificado en honor del ex-Gobernador del departamento de Arauco, señor Rafael Naranjo, que ha sido designado Gobernador de Coronel.

El señor Naranjo desarrolló en Lebu una activa y progresista labor y supo captarse la adhesión unánime del departamento.

VALDIVIA

SE DIRIGIERON AL SUR

VALDIVIA 26 — Ayer continuaron viaje al sur en visita de inspección, el comandante del Cuerpo de Carabineros de los Ferrocarriles, señor José Arlegui, y el mayor señor Gabriel Varela. — (Barra).

EL DIA DE S. E. CONMEMORARAN LOS CARABINEROS

VALDIVIA 26. — Los carabineros preparan un interesante programa para conmemorar el onomástico del Presidente de la República. — (Barra).

TECNICOS ALEMANES PARA LA REFORMA EDUCACIONAL

VALDIVIA 26. — Se ha comentado, en todos los círculos, autorizados de la ciudad, en forma muy favorable, la determinación del Ministro de Educación, señor Pablo Ramírez, en orden a contratar técnicos alemanes para que encaucen la reforma educacional. — (Barra).

HUBO UN INCENDIO EN SAN JOSE

VALDIVIA 26. — En San José se incendió la bodega de don Gustavo Exss. Tenía valiosas maquinarias agrícolas. Se ignora la causa del siniestro.

Las pérdidas son cuantiosas. — (Barra).

LA SEÑORITA BLANCA SCHRODER OBTUVO EL PRIMER PREMIO DE BELLEZA

VALDIVIA 26. — Anoche se entregó el primer premio del concurso de belleza a la señorita Blanca Schroder, el segundo a la señorita Tea Fehbandt, y el tercer premio a la señorita Raquel Cruzat. — (Barra).

EN VISITA DE INSPECCION

VALDIVIA 26. — Se encuentra en ésta en visita de inspección a los caminos, don Ricardo Lazaeta.— (Barra).

LA VELADA BUFA INCIO LAS FIESTAS DE LA PRIMAVERA

VALDIVIA 26. — Hoy en la noche se iniciaron las fiestas de la primavera con la velada bufa.

La Federación de Oficiales Retirados eligió reina de la primavera a la señora Prosnel de Uribe. — (Barra).

TALCA

GALPON TENDRA LA ESTACION DE LOS FERROCARRILES DE TALCA

TALCA 26. — Se iniciarán los trabajos del galpón de la Estación de los Ferrocarriles de esta ciudad.

Costará la suma de $ 311,360.50, y tendrá una dimensión de 120.30 metros de largo, 23.30 de ancho y 10.50 metros de altura.

LA REINA VICTORIA DORMIA EN LA ALAMEDA

CURICO 25. — La popular mendiga llamada La Reina Victoria, que permanecía recluida en el Buen Pastor, por robo, se fugó ayer de la prisión.

Hoy en la tarde fué encontrada durmiendo en uno de los escaños de la Alameda. — (Figueroa).

MURIO DE UN ATAQUE AL CORAZON

CURICO 25. — Pedro Cruz Martínez, carpintero, estaba trabajando en la Agencia El Cóndor Chileno. De repente sufrió un ataque al corazón. Falleció instantáneamente.

El doctor señor José Cano constató la muerte de Pedro Cruz. — (Figueroa).

SE DIRIGIERON A SANTIAGO

CURICO 25. — Los doctores señores Eleuterio Contreras y Galvarino Fuenzalida se dirigieron a Santiago para asistir en representación de los médicos de Curicó a la manifestación que se le tributará al doctor Lucas Sierra. — (Figueroa).

MAULE

DESPUES DE LAS 9 HORAS SE VENDE EL PAN EN LINARES

LINARES 25. — Ayer se inició la venta del pan, después de las 9 horas.

A causa de que no hubo una notificación previa, se produjeron dificultades entre los dueños de panaderías y los carabineros.

Los industriales indicados se reunieron y acordaron presentar un reclamo a la Intendencia. — (Espinoza).

20 MIL PESOS PARA EXPROPIACIONES

LINARES 25 — Fué transcrito a la Intendencia el decreto que ordena pagar las expropiaciones de los terrenos cedidos para las obras del puerto de Constitución; ascienden a 20 mil pesos. — (Espinoza).

FUERON A SAN ANTONIO

LINARES 25. — Las alumnas de los cursos 3 y 5 de la Escuela N.o 4, hicieron ayer un paseo a San Antonio, al fundo Pedro Retamal. —Espinoza).

LOS CARABINEROS CELEBRARAN SU DIA

LINARES 25. — Se activan los preparativos en orden a celebrar la fiesta del Carabinero.

El comercio y numerosos vecinos han ofrecido su cooperación. — (Espinoza).

50 MIL PESOS SE INVERTIRAN EN EL CAMINO A PALMILLA

LINARES 25. — En el camino de Linares a Palmilla se invertirán 50 mil pesos. Quedará en buenas condiciones. Se han arreglado ya 500 metros. — (Espinoza).

Criadero "CULLINCO"

DE OVINOS HAMPHSIREDOWN

:: de Roberto Badilla Padilla ::

Obtuvo en la actual Exposición el premio de GRUPO DE CARNEROS y varios otros premios.

El Criadero importó este año los carneros de gran pedigree:

WOLSEY OF HERRIARD (Optimo).
PENDLEY TRIPLE INVINCIBLE K. 624. (César).
SUPREMO
HERRIARD NUGGET (Imperator) y
AGUSTO.

Todos estos grandes reproductores tienen hijos para la venta en el CRIADERO, Estación Cullinco.

Viene para el CRIADERO, de Inglaterra, un lote de ovejas finas.

Este CRIADERO es el más antiguo del país, fundado hace 25 años a base de pura sangre y mantenido constantemente con importaciones de campeones ingleses.

Carneros DE ESTE CRIADERO SE REMATARAN
Hoy en la mañana en el recinto de la Exposición de Animales

El proyecto de impuestos municipales de Santiago

SERA DISCUTIDO EN LA CAMARA

La Comisión de Hacienda de la Cámara acordó su informe sobre el proyecto de aumento de impuesto de un dos por mil para las propiedades de Santiago.

Informó que esta contribución sería de uno por mil siempre que dé cuatro millones de pesos anuales, quedando facultado el Presidente de la República para aumentarla a dos al no alcanzar a esta suma.

Frases de elogio para el Alcalde y el Intendente Municipal

TUVO EL CONSEJO DE LAS CAJAS DE AHORRO Y RETIRO

Durante la sesión celebrada ayer por el Consejo de las Cajas de Ahorro y de Retiro de la Municipalidad, cumplimentó al Alcalde, señor Balmaceda y agradeció la cooperación prestada por el ex-Intendente Municipal, señor Salas Rodríguez.

En nombre de la institución, el Director-Gerente, señor Cano Peel saludó al nuevo presidente del Consejo, señor Balmaceda y esbozó a la vez su personalidad.

El señor Balmaceda agradeció esos conceptos y reiteró sus propósitos en orden a no omitir esfuerzos en favor del mejoramiento de los servicios municipales.

En seguida el Consejo dejó constancia de sus agradecimientos a su ex-presidente, señor Salas Rodríguez, por la forma eficaz como había contribuído a consolidar la Caja.

Después de despachar diversos asuntos internos, fué despachada la moción del Consejero señor Sánchez, para rebajar el interés de todos los préstamos al 6 por ciento, y que desde el 1.o de enero próximo sea ésta la única tasa de intereses de la institución.

Paga 10 cts. la carta que no pesa más de 20 gramos

Y QUE NO SALGA DEL DEPARTAMENTO

Para la correspondencia despachada entre los pueblos que se indican, rige el franqueo de diez centavos, si las cartas no exceden de un peso de 20 gramos, de acuerdo con la ley 4402, dictada el 8 del presente:

Santiago, Baños de Colina, Barnechea, Bajos de San Agustín, Barrancas, Batuco, Bellavista, Blanqueado, Calera de Tango, Caleu, Carlos Lira, Colina, Colliguay, Curacaví, El Crucero, El Melocotón, El Volcán, Esmeralda de Colina, Marruecos, Montenegro, Nos, Peñaflor, Polpaico, Pudahuel, Puente Alto, Santa Ana, Santiago El Bosque, Tiltil, Espejo, Estación Colina, Estación Maipú, Estación Renca, Fierro Carrera, Huelén, Isla de Maipo, La Capilla, La Cisterna, La Granja, Lampa, Las Condes, Lo Bustamante, Lonquén, Lo Prado, Los Quillayes, Maipú, Malloco, Quilicura, Renca, Rungue, San Alfonso, San Bernardo, San Gabriel, San José de Maipo, San Miguel y Talagante.

Se venderán animales chilenos a plazo a los agricultores

Los agricultores chilenos podrán desde hoy adquirir por intermedio de la Caja Agraria, vaquillas, ovejas y yeguas de tiro nacionales, con letras pagaderas a un año plazo.

Los animales adquiridos por intermedio de la Caja serán constituídos en prenda para garantizar el pago de la respectiva obligación.

Con esta nueva facilidad concedida a los agricultores, aparte de la compra de ganado extranjero, se propiciará activamente el progreso de la ganadería nacional.

Se compraron acciones agrarias por valor de 18 millones

POR LA CAJA NACIONAL DE AHORROS

La Caja Nacional de Ahorros adquirió 18 millones de pesos en acciones de la Caja de Crédito Agrario, en virtud de la facultad otorgada por la ley que reformó la constitución de esta última y que aumentó su capital de 2 a 20 millones de pesos.

Con el aumento de su capital, la Caja ha iniciado una serie de importantes operaciones con los industriales agrícolas de todo el país. En la última sesión del Consejo se despacharon numerosas solicitudes en este mismo sentido.

Habrá buen tiempo en las próximas 24 horas

NUBLADOS PARCIALES Y TEMPERATURA MODERADA

En las últimas 24 horas se ha producido el llenamiento parcial de la depresión atmosférica en la Zona Central. La presión ha subido en el norte y en el sur, existiendo dos pequeños centros de alta presión en Coquimbo y Llanquihue.

El tiempo ha mejorado en todo el país.

En la Zona Norte hubo nublados parciales en Arica, Iquique, Antofagasta, Taltal y Caldera, y buen tiempo despejado en Copiapó, La Serena, Coquimbo y Ovalle.

En la Zona Central hubo nublados parciales en Aconcagua y Santiago, estuvo semi-nublado en Valparaíso, y hubo sol en la región de Talca a Chillán. La temperatura se mantuvo fresca, no excediendo las máximas de 20 grados.

En la Zona Sur el tiempo se presentó nublado y con vientos moderados del norte en Arauco, Cautín, Valdivia y Llanquihue.

La radiación solar, según comunica el Observatorio del Monte Montezuma de la Smithsonian Institution, ha comenzado a aumentar de nuevo.

En las próximas 24 horas habrá buen tiempo general, con nublados parciales y aumento moderado de la temperatura en la Zona Central.

Observatorio del Salto, a las 0h del 27 de octubre de 1928.

Un ejercicio general combinado de bomberos

SE EFECTUARA EL DOMINGO

Mañana, a las 9 horas, se efectuará en la elipse del Parque Cousiño el segundo ejercicio y academia general preparatoria del Cuerpo de Bomberos de Santiago.

A este ejercicio concurrirán todas las compañías con su material de agua, escala y salvamento, a fin de participar en los diversos movimientos y pruebas que se desarrollarán conforme al programa publicado por la Comandancia del Cuerpo.

El personal concurrirá en traje de trabajo y estará bajo las órdenes del primer comandante señor Alfredo Santa María, secundado por los comandantes señores Gormaz Cerda y

En un año más podrá viajarse en autobús de Santiago a Mendoza

FALTA ARREGLAR EL CAMINO ENTRE ZANJON AMARILLO Y USPALLATA

Dentro de un año a esta fecha podrá viajarse en autobús desde Santiago a Mendoza. En la actualidad el camino chileno está en muy buenas condiciones hasta la Cumbre del macizo andino, o sea hasta el Cristo Redentor.

Desde ese punto puede llegarse con facilidad hasta Puente del Inca.

LO QUE FALTA POR ARREGLARSE

En el territorio argentino, desde Zanjón Amarillo hasta Uspallata, está intransitable. Pero, por las informaciones que se han recibido, se pueden anunciar que se están haciendo los trabajos necesarios.

UNA SOLICITUD AL MINISTERIO DE FOMENTO

El señor Oscar Voigt Beenk se ha dirigido al Ministerio de Fomento pidiendo autorización para establecer un servicio de autobús entre Santiago y Mendoza.

La solicitud pasó en informe al Jefe del Departamento de Caminos del Ministerio mencionado, y en ella se ofrece iniciar el servicio con dos grandes camiones con capacidad para 22 pasajeros. Esos vehículos contarán con servicios higiénicos, cocina, guarda equipajes, etc.

Importantes reformas en nuestros paseos públicos

ORDENO EL ALCALDE EN SU VISITA DE AYER

El Alcalde señor Balmaceda, en compañía del secretario-tesorero, señor Sánchez, del Director de Plantaciones, señor Barros Torres, y del arquitecto de la Dirección de Obras Municipales, señor Swinburn visitó los paseos públicos ubicados dentro de la 2.a y 3.a zonas.

Inició su recorrido por los jardines ubicados en la ribera sur del río Mapocho, para seguir después por los que se hallan al norte: Parque Forestal, Plaza General Mackenna, Alameda, etc.

En el Parque Forestal ordenó la ejecución de diversos trabajos para hermosear ese paseo, y en la Alameda el cambio de sitio de varias estatuas a cuyo alrededor se construirán pequeños jardines.

Finalmente el Alcalde recorrió los jardines de la Plaza Brasil, Avenida Portales y Plaza Yungay.

Entre las medidas más importantes adoptadas por el señor Balmaceda en su inspección, está la construcción de una plaza frente a la estación de Yungay, y de jardines al lado sur de la Alameda, entre Brasil y San Miguel.

El martes próximo se hará una visita a los jardines del Cerro Santa Lucía, Parque Cousiño, Avenida Matta, Criadero Municipal, etc.

Beneficio a favor de la comunidad escolar de la Escuela de Anormales

EN EL COLISEO, A LAS 14.15 HORAS

Hoy, a las 14.15, tendrá lugar en el Coliseo Nacional un acto de concierto y variedades a beneficio de la Comunidad Escolar de la Escuela Secundaria de Anormales.

El programa que se desarrollará será el siguiente:

Primera parte:

1. Dos palabras por el señor Hipólito Gatica, director de la Escuela de Anormales.
2. Canto por la señorita Lila Cerda, profesora del Conservatorio.
3. Piatti, Aris Vascos, solo de violoncello, por el maestro Luigi S. Giarda.
4. Piano, por la señorita Isabel G.
5. Declamación, por la señorita Elena de la Vega.
6. Black-boton, por dos componentes de la Troupe Portuguesa.
7. Hanseelmans, Balade, para harpa, por la señorita Teresa Tixier, aventajada alumna del Conservatorio.
8. Massezzoli, T'Amai, por el señor Ricardo Bate.

Segunda parte:

1. Charleston, por la Troupe Portuguesa.
2. Película de los ciegos, tomada en la Escuela de Anormales.

Un baile de máscaras en el C. Italiano

SE EFECTUARA MAÑANA

Mañana se verificará en los salones del Centro Democrático Italiano un baile de máscaras, a las 22 horas.

A los mejores disfraces se les estimulará con premios donados por la colonia y casas comerciales.

A esta reunión han sido invitados el Embajador de Italia y miembros de la colonia y prensa de la capital.

Se fusionarán los Departamentos de Comercio y Consular

EL LUNES SE TRATARA DE ESTO EN LA CAMARA

En la sesión celebrada ayer, la Comisión de Relaciones Exteriores de la Cámara de Diputados acordó aprobar favorablemente el proyecto de fusión de los Departamentos de Comercio y Consular de los Ministerios de Relaciones y Fomento, respectivamente.

El lunes próximo se dará cuenta en la Cámara de este proyecto.

No es de mala calidad la sal de Cahuil

DICE EL DEPARTAMENTO DE DROGAS

El Laboratorio del Departamento de Drogas y Alimentos de la Dirección de Sanidad, ha pasado un informe a la Dirección de Sanidad, expresando que la sal de la Serena de Cahuil es de buena calidad, pero que aparece con un mínimo de porcentaje de cloruro de sodio, debido al procedimiento antiguo que se usa en la captación y cristalización de las aguas. Pide que se obligue a la sociedad explotadora modernice sus procedimientos.

Los alumnos agrónomos vieron sembrar frejoles

EN LA CHACRA "LAS LILAS"

En la tarde de ayer, el curso medio de Agronomía, hizo una excursión de estudio a la chacra "Las Lilas", del señor Carlos García de la Huerta, con el objeto de observar los trabajos de preparación del suelo y siembra de frejoles, que se verifican en una extensión de ochenta cuadras.

El tipo de frejol Kidney era sembrado en "melgas" distantes a 60 ctms. y el tipo Milagro en igual forma a 80 ctms., y a razón de 140 kilos por cuadra. Se utilizaban en esa operación, máquinas sembradoras de modelo corriente.

Después de ver la ejecución de otras faenas de labranza, regresaron los alumnos a Santiago, en el autobús de la Escuela de Agronomía.

Los sitios eriazos pagarán una contribución especial

LA CAMARA DISCUTIRA UN PROYECTO

Las comisiones de Gobierno y Hacienda unidas de la Cámara, evacuaron ayer su informe respecto del proyecto que fija una contribución especial para los sitios eriazos de Santiago.

Se resolvió rechazar varias indicaciones formuladas en la última sesión sobre esta ley y se aprobaron las siguientes:

Se aplicará la contribución especial en conformidad a esta ley en el radio comprendido entre Av. Mackenna, Av. Matta, Av. Viel, Blanco Encalada, Av. Exposición, Av. Argentina, Av. Matucana, Av. Mapocho, Av. Fermín Vivaceta, Av. O'Higgins, Av. Santos Dumont, Av. Cristóbal, Pío IX y Plaza Bulnes, considerado como urbano por plazo de diez años.

80 personas agraciadas con la donación Echaurren

RECIBIRAN SU PREMIO EL VIERNES PROXIMO

El viernes próximo, a las 15 horas, en la Sala Municipal, se hará la distribución de los fondos de la Donación Echaurren a las personas designadas por el Comité Permanente de la Junta de Vecinos. Este reparto se ha hecho después de un atento estudio de las solicitudes presentadas.

Concurrirán a este acto el Alcalde Municipal, los vocales de la Junta de Vecinos, los jefes de departamentos y el albacea de don Francisco Echaurren.

Las personas beneficiadas con 50 pesos cada una son las siguientes:

Mujeres: Carmela Aguirre Jiménez, Florinda Aguilera González, Petronila Arredondo, Petronila Barrera Castañeda, Delfina Barrera v. de Díaz, María Bermúdez v. de Poblete, Rosa Cabello v. de Martínez, Victoria Carreño v. de Manríquez, Elvira del Carmen Caro Reyes, Gertrudis Correa v. de Echeverría, Edulia Correa Jaña, Eloisa Elgueta v. de Inostroza, Melchora Echeverría v. de Baeza, Carmen Rosa Espinoza Rojas, Juana Fuentes v. de Bustos, Ascensión Fernández v. de Gómez, Margarita Figueroa v. de Farías, Flora García Romero, María Jesús González v. de López, Carlota Gálvez v. de Sánchez, Encarnación, González v. de Gallardo, Carmen Guajardo v. de Ahumada, Aurora Jerez v. de Astudillo, Amelia Lobos Catalán, Laura Lobos Catalán, María Medina v. de Martínez, Sabina Masmann v. de Albornoz, Dolores Miranda v. de Riffo, Rosario Mena Véliz, Margarita Muñoz v. de Contreras; Ercilia Ogas Trejo, Margarita Pereira v. de Bravo, Hortensia Pino v. de Salas, Felicinda Quintana Lagos, Adelaida Reyes Zamorano, Matilde Reyes v. de Pérez, Rosa Amelia Rodríguez, María Rojas Alcaíno, María Romero v. de Bravo, Rita Riquelme v. de Ramos, María Inés Roa v. de Cornejo, Clotilde Silva Espinoza, Aurora Silva, Domitila Toro v. de Jara, Micaela Troncoso v. de Pérez, Celia Villarroel v. de Bustos, Mercedes Zúñiga v. de Cavieres y Rosa Zamorano v. de Véliz.

Hombres: Arredondo Navarro Celestino, Arce Cáceres Juan de Dios, Allaga Contreras Wenceslao, Bustos Urbina Francisco, Cárdenas Acevedo Santiago, Correa Bella Manuel, Celedón Ahumada Juan, Dinamarca Bustamante Desiderio, Escobar Rojas Clodomiro, Gálvez Flores Pedro, Herrera Herrera Emilio, Herrera Mondaca Domingo, Inostroza Espinoza José Dolores, Jiménez Zamorano Tiburcio, Leyton Guevara Clodomiro, Leyton Placencio Pedro Juan, Mora Muñoz Juan, Muñoz Ruz Rudecindo, Mella Navarro José, Moñoz Jiménez José del C., Muñoz Jiménez Severo, Peñafiflo Herrera José, Poblete Ulloa Pablo, Pulgar Pulgar Manuel, Rojas Lepe José, Rojas Andaur Melquiades, Sandoval Martín Riquelme Francisco, Torres Díaz Ignacio, Valenzuela Oyarce Juan, Vargas Bonifacio, Vásquez Avendaño Manuel y Vergara Gallardo Pablo.

Hoy se abre la exposición de Grigorief

EN BELLAS ARTES

A las 16.30 horas de hoy, en uno de los salones del Palacio de Bellas Artes se abrirá al público la primera exposición de pinturas del profesor ruso señor Boris Grigorief.

El señor Grigorief está contratado por nuestro Gobierno como profesor de dibujo y pintura de la Escuela de Bellas Artes.

La Comisión de Reforma del Código de Tribunales

TERMINARA SUS LABORES

La Comisión de Reforma del Código Orgánico de Tribunales dará término a sus labores en un plazo aproximado de 15 días más.

Ayer esta comisión entró al estudio de un proyecto elaborado por la subcomisión, referente a la organización de la justicia de menor cuantía.

Menos cadáveres se han sepultado en los cementerios

CON RESPECTO A LA SEMANA ANTERIOR

En el Cementerio General se sepultaron ayer 31 cadáveres. En el Cementerio Católico, 7.

Durante la semana anterior el promedio fué de 50 y 14 por día, respectivamente.

Brunswick

DISCOS GRABADOS ELECTRICAMENTE

Brunswick

40284 Carta Blanca

Arcos con Los Castilians

MUSICA POPULAR CHILENA

Por la Banda de la Corbeta "General Baquedano"

CHUQUICAMATA—Cueca
VIVA CHILE—Cueca

CANCION NACIONAL DE CHILE
CANCION DE YUNGAY

NOVEDADES RECIEN RECIBIDAS

CANCIONES y BAILABLES

40247 Carta Brava / Recuerdo
40327 Consuelo "La Alegría" / Lejos de España
40318 Ilusión / Olga
40321 Los Gavilanes / Qué lindo besas, mujer
40322 En la Campiña / Mi Vida
40334 Flor / Ojos Tristes
40342 No te Quiero Más / Barrio Pobre
40345 Un Sentimiento de Amor / Amorcito Consentido
40346 Allá en las Playas / Margarita, Margarita
40347 De Mañana en ocho días / Las Magueyes
40348 Tampico Hermoso / La Torre de Diana
40351 Trapo Viejo / Para qué
40375 ¿Por qué has venido? / Lágrimas
40376 Menudita / Ya va Cayendo
40377 Un Cruel Puñal / Rinconcito Lejano
40382 Ojos Tristes / Madrecita

ORQUESTAS y BANDAS

40303 Micifuz / Barrio Reo
40319 Himnos de la Sociedad de Mejoras Públicas / Beatriz
40335 A la luz de la Luna / Engaños
40338 Alma de Lys / Cádiz
40386 Alvaro Obregón / La Madre del Cordero
40399 Aires Andaluces / Aires Andaluces
.3821 When The Robert / Frosted Chocolate
3515 Etard and Stripes Forever / Natinal Emblem March
3799 Indian Love Call / Deep In My Heart, Dear
40203 Allá en el Rancho Grande / El Toro Bravo
40209 Adolorido / Marinero
40221 Adolorido / En una Villa de España
40223 Los Diez Mandamientos / Los Diez Mandamientos
40225 La Comparsita / Salón Brunswick
40230 Negro / Callecita de mi Barrio
40239 Ideal y Pasión / Callecita de mi Barrio
40241 La Canción del Hogar / La Canción del Prisionero
40242 Los Tres Colores / Mantones y Claveles
40243 Zacatecas / El Gato Montés
40244 Pajarillo Barranqueño / Curru-Cu-Cu
40250 El Dolor / Excelsior
40254 Pajarillo Barranqueño / Labios Rojos
40272 Cantares / Destino de Mujer
40277 La Misa del Tango / Flirt
40288 Una Guitarra y Una Canción / Besos de Ensueño
40290 La Monja y el Poeta / La Canción del Hogar
40297 El Hombre que amó / Melodía Romántica
40304 Pobre Mujer / Perdón
40306 Ki-Su-Fi / El Príncipe Azul
40307 Río Rita / Polveras
40308 Alma Latina / Cherie, yo te amo
40309 París / Amor de Indio
40310 Claveles de Sangre / Juan Sin Alma
40323 Alma de Milonga / La Bordona Llora un Tango

Casa Hans Frey

ESTADO Esq. AGUSTINAS

LA SECCION LUTOS DE GATH & CHAVES

es la mejor surtida en elegantes modelos de trajes, tapados, sombreros, velos, maletines y adornos apropiados para tiempo o ceremonias de duelo; sus precios son siempre muy convenientes y sus calidades insuperables; por lo tanto es la más indicada para adquirir en ella cualquiera prenda de esta índole especial.

Señora, acuda usted a Gath y Chaves

COMPARE SUS CALIDADES

SUS PRECIOS NO TIENEN COMPETENCIA

INSTITUTO BIOLOGICO

DE LA

Sociedad Nacional de Agricultura

Llano Subercaseaux Fernando Lazcano 200 — Telegramas BIOLOGICO Santiago — Correo: Casilla 537 TELEFONO 58 San Miguel

VACUNAS PREVENTIVAS

CONTRA EL

CARBUNCLO BACTERIDIANO

Debemos advertir a los señores hacendados que la

VACUNACION DE OVEJUNOS

contra el CARBUNCLO BACTERIDIANO se debe hacer durante el mes actual únicamente, por lo que rogamos a los interesados por esta vacunación, que hagan sus pedidos lo antes posible, pues después de esta fecha el Instituto no recomienda su empleo.

SERVICIO DE VACUNACIONES.— Sin gastos de ferrocarril para los agricultores.

SOLICITE INFORMES DETALLADOS

Se reglamentó la admisión y la circulación postal de impresos y circulares

EL MISMO REGLAMENTO SE REFIERE A LA PERCEPCION DE LAS TASAS APLICABLES A LOS PAQUETES DE DIARIOS Y PUBLICACIONES PERIODICAS

Por el Ministerio del Interior se dió curso al siguiente decreto:

Vistos estos antecedentes y considerando:

1.o Que la ley 4402, del 8 de octubre del presente año en su artículo 8.o (letras c), d) y e) fija la tasa de franqueo de las circulares y tarjetas en sobre abierto o con faja, de los libros y demás impresos que no tengan carácter de publicaciones periódicas de plazo fijo no superior a tres meses y de los paquetes de diarios de más de dos kilos de peso que las imprentas remitan por correo;

2.o Que el artículo 9.o de la misma ley faculta al Presidente de la República para fijar las tasas de los servicios postales establecidos que no se contemplen en dicha ley;

3.o Que el artículo 10 de la citada ley, al enumerar la correspondencia que circulará libre de porte no se refiere a los impresos no comprendidos en las letras c), d) y e) del artículo 8.o, antes aludido;

4.o Que ningún objeto postal puede ser movilizado sin pagar el franqueo correspondiente, a menos de que goce de franquicicia de porte, la que, según ley, solamente puede otorgarse a la correspondencia oficial;

5.o Que es necesario: a) Fijar la tasa de franqueo de los impresos a que se refiere el número 3 precedente; b) Especificar los objetos a los cuales se aplicarán las diferentes tasas expresadas en el artículo 8.o de la ley 4402, y c) Reglamentar la forma en que se efectuará el servicio de distribución de los diarios, revistas y publicaciones periódicas que los editores envían por correo y la percepción de los portes correspondientes, decreto:

Apruébase el siguiente reglamento para la admisión y circulación por el correo de las circulares e impresos y para la percepción de las tasas aplicables a los paquetes de diarios y publicaciones periódicas, a que se refiere la ley 4402, de 8 del mes en curso:

CIRCULARES

Artículo 1.o Se entiende por "circular" para los efectos de la aplicación de la tarifa, toda comunicación redactada en forma de carta y cuyo texto, reproducido por un medio de impresión mecánico, es el mismo para todas las personas a las cuales la circular es enviada y representa conveniencia, utilidad o ventaja sólo para el remitente.

Art. 2.o Las circulares de comercio, es decir, las que se refieren a la oferta, la demanda, el cambio, la compra o la venta, quedan incluídas en esta categoría de objetos.

Art. 3.o En consecuencia, son circulares:

a) las listas de precios corrientes;

b) las ofertas de anuncios;

c) las cotizaciones de bolsa, comprendidas las de compra y venta de acciones y valores;

d) las cotizaciones del mercado;

e) los boletines impresos de pedidos, suscripciones y anuncios relativos a obras de librería. Se entienden como obras de librerías los libros, los indicadores de viajes, los horarios, agendas, diarios, periódicos, grabados, cartas geográficas y papeles de música;

f) los avisos de salida y de llegada de vapores y aeronaves;

g) los partes, impresos o litigrafiados, de matrimonio, nacimiento o defunción;

h) las convocatorias y citaciones a reuniones de comitées, comisiones y directorios;

i) las tarjetas de dirección

j) los avisos de pasadas de los viajeros de comercio;

k) las tarjetas ilustradas, las de año nuevo, Pascua, de visita.

Art. 4.o Es permitido indicar a mano o por un procedimiento mecánico en esta clase de objetos:

a) el nombre, calidad, profesión, razón social, y dirección del remitente o del destinatorio, lo mismo que la fecha de expedición, la firma, el número del teléfono, la dirección, el código telegráfico y la cuenta corriente bancaria del remitente;

b) borrar, subrayar o encuadrar, por medio de trazos ciertas palabras o partes del texto impreso, siempre que estas operaciones no constituyan una correspondencia personal;

c) indicar en los boletines impresos de anuncios, pedidos y suscripciones a obras de librería, las obras pedidas u ofrecidas, es decir, el título, precio, tiraje, y acondicionamiento de los volúmenes u obras empastado a la rústica, antiguo, ilustrado, etc.) la cantidad de ejemplares o de volúmenes, el número de catálogo y el nombre del autor y editor, como también rayar o subrayar todo o parte de las comunicaciones impresas;

d) indicar en las listas de precios corrientes, en las ofertas de anuncios, en las cotizaciones de bolsa y en las del mercado, y, en general, en las circulares de comercio entendidas en la forma descrita más arriba, las cifras, anotaciones y datos que deban ser considerados como indicaciones que sirven para determinar los precios;

e) indicar en los avisos referentes a la partida y llegada de vapores o aeronaves, la fecha y la hora de esas salidas y llegadas, lo mismo que los nombres de los navíos y designaciones de las aeronaves y los puntos de partidas, escala y llegada;

f) agregar en los partes de defunción, cuyo texto esté impreso en parte, el lugar y fecha de la defunción, el nombre del remitente, el grado de parentesco (por ejemplo: esposo, padre, hermano, cuñado, suegro, etc.), el nombre, condición y edad del difunto, el día, hora y lugar de la defunción y de la ceremonia fúnebre; en los partes de matrimonio el nombre de la persona a la cual se dirige dicho parte;

g) en las convocatorias y citaciones a asambleas o reuniones de comisiones, comitées, directorios, etc. el día, hora y objeto de la reunión. Por objeto de la reunión se entiende la indicación de la orden del día (objeto de la discusión o reunión);

h) en las tarjetas de dirección, los datos a que se refiere la letra a);

i) en los avisos de pasadas de los viajeros de comercio, el nombre del viajero, la fecha, la hora y el nombre de la localidad por la cual espera pasar, lo mismo que el lugar (hotel) en que se hospedará;

j) agregar en las tarjetas ilustradas, en las tarjetas de visitas (cumplimiento) y en las de año nuevo y Pascua, la dirección del remitente, su título, lo mismo que la expresión de deseos, saludos, agradecimientos, expresiones de condolencia u otras fórmulas de cortesía expresadas como máximum en cinco palabras o por medio de 5 iniciales convencionales.

Art. 5.o Los documentos que bajo la apariencia de una circular encierren una comunicación personal de actualidad para cada uno de los destinatarios; que se refieran a informes individuales, a negociaciones propiamente tales o a la discusión de negocios precedentemente entablados, no pueden ser considerados como circulares para los efectos de la aplicación de la tarifa.

Art. 6.o En consecuencia, especialmente, no son circulares:

a) reclamaciones sobre sumas adeudadas;

b) invitaciones a pagar;

c) invitaciones para cobrar créditos;

d) avisos enviados a los asegurados para que cubran sus primas de seguros;

e) avisos por medio de los cuales los comerciantes, banqueros e industriales hacen saber que tienen a disposición de los interesados los objetos pedidos, los títulos y valores que se les han encargado, los trabajos que se les ha ordenado;

f) las peticiones de empleos, etc.;

g) las circulares a las cuales se les han agregado muestras u otros objetos o en las cuales el papel utilizado sirve de muestra, tales como las listas de precios corrientes con muestras de las mercaderías ofrecidas ,tarjetas con muestras de colores aplicadas, etc.;

h) Los boletines impresos de pedidos y de suscripciones (ver art. 3.o, letra e), con las observaciones que no estén dentro del marco de la designación de obras de librería, tales como "urgente", "certificado", "bajo faja", etc.; lo mismo que los boletines de pedidos que tengan relación con otros objetos que las obras de librería, como ser tarjetas ilustradas, fotografías, cubiertas o forros para empastaduras, etc.;

i) Las circulares y avisos (ver art. 4.o letra d), que lleven anotaciones manuscritas de plazos y otras fechas que la de depósito en el correo;

j) Las cuentas, estados de cuentas, declaraciones de pago (ver art. 4.o, letra d);

k) Las tarjetas ilustradas, las tarjetas de año nuevo y de Pascua, con dedicatorias y las de visita, que no reunan las condiciones exigidas en el art. 4.o, letra j);

l) En general, no se admiten en la categoría de las circulares o tarjetas en sobre abierto o con faja los objetos que no reunan las condiciones que se exigen para los impresos, bajo reserva de las concesiones expresamente autorizadas en el artículo 4.o.

Art. 7.o Todos los objetos mencionados en los artículos 1.o, 2.o, 3.o y que reunan las condiciones establecidas en el art. 4.o, podrán ser cursados en sobres abiertos o con faja.

Art. 8.o Los envíos no admitidos en la categoría de las circulares designados en el art. 6.o, lo mismo que las circulares y tarjetas en sobres abiertos o con faja, no franqueados o insuficientemente franqueados, como también los que no puedan ser admitidos a la tarifa del art. 8.o, letra c), de la ley, serán devueltos al remitente para ser tratados reglamentariamente siempre que no haya habido intención de eludir los portes. Si es imposible devolverlos a los remitentes, se les dará curso, aplicándoles la tasa de las tarjetas postales o de los objetos de correspondencia a los cuales correspondan por su naturaleza.

Art. 9.o Los sobres que contengan circulares deberán ser depositados en el correo abiertos.

Art. 10. Las circulares sin sobre ni embalajes deben tener forma de tarjeta rectangular o estar plegados en el formato de las cartas, de tal modo que los otros objetos postales no puedan deslizarse en sus pliegues.

Art. 11. Los envíos de que se trata y que tengan forma de tarjetas deberán tener la misma consistencia y dimensiones de las tarjetas postales.

Art. 12. Cuando estos objetos tengan la forma de tarjeta o de carta, llevarán en el ángulo superior derecho del lado de la dirección un espacio mínimo de tres centímetros de alto por ocho centímetros de largo, libre de inscripción o sobrecargo.

Art. 13. Curado por su consistencia, o calidad se haga necesario, estos objetos deberán ser colocados entre cartones o ser rodeados de cáñamo, fácil de desanudar. Las circulares plegadas deben llevar la dirección de modo que al leerlas el pliegue se presente a mano derecho.

Art. 14. Las circulares en forma de tarjeta no deben llevar la inscripción "tarjeta postal", o su equivalente en otro idioma. En caso contrario, se las tratará como tal.

IMPRESOS EN GENERAL

Art. 15. Los impresos que carecen totalmente de franqueo no se admiten a la circulación por el Correo. Los envíos insuficientemente franqueados están afectos al pago de una multa equivalente al doble del franqueo que les falte.

Art. 16. Son considerados como impresos en general, para los efectos de la aplicación de la tarifa fijada por la ley en el artículo 8.o, letra d):

a) Todos los impresos, aún los publicados a intervalos fijos que no llenan las condiciones exigidas para ser admitidos entre los diarios y publicaciones periódicas de que se trata en el artículo 22 del capítulo impreso de publicación periódica;

b) Los productos de impresiones o tirajes sobre papel, pergamino o cartón, obtenidos por medio de la tipografía, del grabado, de la litografía o de otro procedimiento mecánico. Si el medio de reproducción no es fácilmente reconocible, el remitente debe proporcionar la prueba de que se trata de un tiraje efectuado por procedimiento mecánico;

c) Las reproducciones de ejemplares originales manuscritos o dactilografiados, tales como cromografía, hectografía. Para que gocen de la tarifa de impresos ordinarios estas reproducciones, deben ser depositadas al mismo tiempo en una ventanilla de la oficina de correos en un número mínimo de veinte ejemplares perfectamente idénticos;

d) Las copias obtenidas por medio de diferentes procedimientos mecánicos de reproducción, siempre que satisfagan las condiciones de las letras b) y c);

e) Las fotografías, los álbums de fotografías y las reproducciones heliográficas.

Art. 17. Los objetos de correspondencia que en cuanto a su impresión o reproducción mecánica reunan los requisitos estipulados en las letras b), c), d) y e), del artículo 16, pero que estén comprendidos entre los de que tratan los artículos 1.o, 2.o, 3.o y 4.o, del título "Circulares y tarjetas en sobre abierto o con faja", no podrán ser considerados como impresos para los efectos de la aplicación de la tarifa correspondiente.

Art. 18. En consecuencia, se consideran como impresos en general:

a) Las obras publicadas por entregas y cuya publicación comprenda un período limitado y las demás publicaciones similares y periódicas expedidas bajo forma de fascículos aislados o que tengan las apariencias de diarios o revistas;

b) Los diarios y publicaciones periódicas editados o impresos en el extranjero;

c) los diarios y publicaciones periódicas de fecha atrasada;

d) Los volúmenes a la rústica o empastados, compuestos de ejemplares de un diario o escrito periódico;

e) Los folletines, fragmentos de artículos separados de los diarios o publicaciones periódicas de los cuales han formado parte, expedidos aisladamente o en cantidades, bajo una misma faja, rollo o sobre abierto.

f) Los libros empastados o a la rústica;

g) Los prospectos, almanaques, catálogos, folletos, grabados, litografías, piezas de música en hojas, empastados o a la rústica;

h) Las pruebas de imprenta;

i) Las imágenes o estampas, dibujos, planos, mapas no trazados a mano;

j) Impresiones en relieve para el uso de los ciegos.

Art. 19. Son considerados como reproducciones en el sentido de la letra c) del artículo 16, las impresiones obtenidas por medio de aparatos tales como el ciclostylo, el primeógrafo, el multígrafo, el opaló. grafo, etc.

Art. 20. En o sobre los envíos impresos es permitido, además de las inscripciones autorizadas para las circulares en las letras a) y b) del art. 4.o (circulares):

a) Rectificar los errores de impresión, en las pruebas de imprenta;

b) Agregar a los fragmentos separados de los diarios y publicaciones periódicas, el título, la fecha, el número y el nombre de la publicación de la cual ha sido extraído el fragmento;

c) Pintar figurines de modas, cartas geográficas, etc.;

d) Adjuntar al manuscrito a las pruebas de imprenta e introducir en éstas los cambios, agregados que se refieran a la corrección, a la forma y a la impresión, lo mismo que menciones tales como "bueno para imprimir", "visto, bueno para impresión", u otras análogas que se refieran a la confección de la obra. En caso de falta de espacio, estas adiciones pueden ser efectuadas en hojas especiales;

e) Agregar una dedicatoria que consista en un simple homenaje (admitida también en forma de saludo), en los libros, folletos, diarios, fotografías, grabados, trozos de música, lo mismo que en todas las publicaciones artísticas o literarias impresas, grabadas, litografiadas o autografiadas, como también enviar agregadas la factura, recibo, o una simple indicación del contenido referente al objeto enviado.

Art. 21. No se admiten como impresos:

a) Los impresos sobre los cuales hayan sido hechas a mano o por medio de la máquina de escribir, anotaciones que tengan el carácter de una comunicación personal de actualidad;

b) Los impresos que lleven signos, cifras o anotaciones, cualquiera que constituyan un lenguaje convencional;

c) Los impresos cuyo texto ha sido modificado o completado después del tiraje, bajo reserva de las concesiones expresamente autorizadas por las disposiciones del art. 20;

d) Las reproducciones obtenidas por medio de la prensa de copiar o del calco;

e) Los productos directos de la máquina de escribir (originales o copias obtenidas por medio del papel de copiar);

f) Las impresiones obtenidas por medio de un timbre compositor;

g) Los papeles perforados para instrumentos automáticos de música;

h) Las películas fotográficas y cinematográficas;

i) Las estampillas de franqueo de toda naturaleza, obliteradas o no, los sellos fiscales, los sellos de ahorro, los sellos de control con indicación de valor;

j) Los impresos que tengan el carácter de papel-valor, tales como los billetes de lotería, los cupones, etc.;

k) Las tarjetas de libre circulación y los boletos de pasajeros, personales o al portador, lo mismo que las tarjetas de entrada no expendidas a título de simple invitación;

l) Los dibujos, imágenes o estampas, planos, partituras y trozos de música trazados a mano;

m) Los artículos de papelería (hojas de papel, tarjetas y sobres) con o sin membrete impreso con un nombre personal o el de una firma, las hojas de papel cortadas y no impresas;

n) Los manuscritos sin pruebas de imprenta (ver art. 20, letra d), los recortes de impresos tales como inserciones, etc., cuyo texto ha sido cambiado para servir de manuscrito con el objeto de una nueva impresión;

ñ) Los anuncios de visitas de los controladores de gas, de electricidad o agua, con indicación manuscrita de hora o lugar.

IMPRESOS DE PUBLICACION PERIODICA

Art. 22. Son considerados como impresos de publicación periódica, los diarios, recopilaciones, anales, memorias y boletines que llenen los requisitos exigidos por la ley de imprenta, que se publiquen en plazo fijo no superior a tres meses.

Art. 23. Los diarios y publicaciones periódicas no comprendidos en la letra c) de la ley, se dividirán en dos categorías:

a) Los que remiten las imprentas o editores; y

b) Los que remiten los particulares.

Art. 24. A los impresos del grupo a) del artículo procedente se les aplicará la siguiente tarifa:

1|4 de centavo desde 51 a 100 gramos de peso;

1|2 centavo desde 101 hasta 500 gramos;

1 centavo desde 501 hasta 1,000 gramos;

1 1|2 centavos desde 1,001 hasta 1,500 gramos;

2 centavos desde 1,501 hasta 2,000 gramos; y

3 centavos por cada 1,000 gramos o fracción de 1,000 gramos o fracción de 1,000 gramos de exceso sobre 2,000 gramos, cuando sean enviados por los editores o imprentas a sus suscritores o agentes, ya sea que se depositen en las ambulancias postales, ya sea en las oficinas de correos, para ser retirados de las ambulancias o de las oficinas postales de destino.

Art. 25. A los impresos designados en la letra b) del artículo 23, se les aplicará la tarifa de los impresos ordinarios contemplada en la letra d) del artículo 8.o de la ley.

Art. 26. La entrega y percepción del franqueo de los impresos a que se refiere la letra a) del artículo 23, se efectúa de acuerdo con las disposiciones que rigen para los paquetes de más de dos kilógramos de peso que depositen las imprentas.

Art. 27. El depósito de los diarios, revistas y publicaciones periódicas de plazo fijo, debe tener lugar siempre bajo forma de envío no cerrado. La hora de depósito se acordará entre el editor y la oficina de correos y será fijada de tal manera que la verificación y cuenta de esta clase de correspondencia pueda efectuarse sin entrabar el resto del servicio postal.

Art. 28. Para los efectos del cobro del franqueo, se entenderá comprendido en el peso el embalaje de los ejemplares o paquetes.

Art. 29. a) Las direcciones de los diarios, revistas y publicaciones periódicas de que trata el artículo 27 deben escribirse cuidadosamente y con la mayor claridad en caracteres de tamaño normal. No se admiten direcciones hectografiadas u otras análogas;

b) Las etiquetas de dirección deben ser de un color diferente al del papel del diario o de la carátula de la publicación periódica, y colocadas de tal manera que los paquetes puedan separarse y distribuirse fácilmente, sin que sus direcciones se dañen;

c) Estas direcciones deben ser colocadas de modo que el doblez del diario o el de la publicación se presente a mano derecha;

d) El lugar de destino debe destacarse claramente de la dirección. Para las pequeñas localidades es necesario precisar su situación indicando la localidad importante más próxima, ya sea del departamento, ya sea de la provincia. Cuando se trate de localidades sin oficina de correos, es preciso indicar la oficina de correos encargada de la distribución postal de ese lugar;

e) Los diarios y publicaciones periódicas dirigidos a miembros del Ejército, Armada, Administración Pública, Enseñanza, etc. deben siempre llevar la dirección completa del destinatario (grado, empleo, nombre, apellido y unidad u oficina en que presta sus servicios).

Art. 30. Los diarios deben ser doblados de manera que tengan un formado máximo de 45 centímetros de largo por 35 centímetros de ancho.

Art. 31. Las publicaciones que contengan suplementos artísticos que no puedan ser doblados, deben protegerse por medio de cartón grueso o embalarse en forma de rollos y sus dimensiones no pueden exceder de las que rigen para los impresos.

Art. 32. Los diarios y publicaciones deben ser apartados por el editor, según las indicaciones del jefe de la oficina de correo de depósito, por lugares de destino, secciones, oficinas o sectores de distribución, en paquetes separados y colocados bajo fajas sólidas.

Se indicará sobre la faja de los paquetes para los suscritores el nombre de la oficina de destino y la cantidad de ejemplares que contiene cada paquete. Igual cosa se hará con los paquetes para los agentes distribuidores, indicando, además, el nombre y apellido del agente.

Art. 33. Los paquetes de que trata el artículo precedente que no deben ser abiertos en la oficina de depósito, deben amarrarse en forma que pueda verificarse fácilmente su contenido.

Si hay muchos diarios o publicaciones aisladas o pequeños paquetes de los mismos para una ruta determinada, se les reunirá en un paquete, al cual se le da el nombre de la ruta postal de que se trate.

Art. 34. Las direcciones de los paquetes (localidades o rutas) deben ser impresos en grandes caracteres negros. La dirección de ruta de un paquete no debe ser colocada sobre uno de los paquetes que lo componen, sino sobre la faja misma del paquete de ruta, a fin de evitar dobles direcciones y errores de encaminamiento.

Art. 35. La lista de los agentes o de los suscriptores que tenga el editor servirá de base para la formación de paquetes de las localidades de rutas.

Las oficinas de depósito están obligadas a secundar al editor a este respecto.

Las listas de expedición de los editores se someterán, siempre que se pida, a las oficinas de correos de depósito para su examen antes de su reimpresión.

Las modificaciones o agregados necesarios a estas listas durante los períodos intermedios se efectuarán según las instrucciones de la oficina de correo de depósito.

Art. 36. Los diarios y publicaciones que deban distribuirse por el correo en las casas de los suscriptores, se someterán, en cuanto al depósito, embalaje y distribución, a las mismas prescripciones que los sin dirección individual destinados a agentes.

Art. 37. Los editores están obligados al efectuar cada expedición, a indicar el número y el peso de los ejemplares y paquetes expedidos y el peso de un número de la edición correspondiente, en una lista duplicada de entrega que se da a la oficina de correos de depósito. En esta lista se anotarán, además, los siguientes datos:

a) fecha y número de la expedición;

b) nombre del diario o publicación;

c) oficina de depósito y de destino; y

d) monto del franqueo.

Art. 38. La oficina de correos de depósito debe verificar, tan a menudo como sea posible, el número y el peso de los ejemplares especificados por los editores en la lista de entrega.

Para las grandes ediciones y cuando a juicio de los funcionarios postales se estime conveniente, se procederá a estas verificaciones en el local del diario y el editor deberá, cuando sea necesario, presentar el registro, el que se llevará conforme a las instrucciones de la oficina de depósito.

Si las indicaciones proporcionadas por el editor fueran encontradas inexactas, la oficina de correos estampará en la lista de entrega las observaciones del caso y dará cuenta al editor. La comprobación de errores análogos por más de tres veces en el mes dará lugar a la aplicación de la multa contemplada en el artículo 14 de la ley 4402, del 8 de octubre de 1928.

Art. 39. El valor del franqueo de los diarios, revistas y publicaciones periódicas podrá ser pagado por mes.

Para los efectos del inciso anterior, el editor deberá hacer un depósito de garantía en dinero efectivo equivalente al valor del franqueo de sus expediciones durante un mes.

Si en cualquier momento se encontrare que la cuenta del editor es superior a su depósito de garantía, la oficina de correos del lugar de la edición le enviará un aviso. Si, a pesar del aviso, el editor no ha cancelado dentro de ocho días contados desde la fecha del aviso, el cobro efectivo el depósito de garantía y se perseguirá por las vías legales la cancelación del saldo.

La oficina de correos declinará toda responsabilidad con respecto a los retardos en la expedición de los diarios, que resultaren de la medida de que trata el inciso precedente.

En todo caso, cuando se deba al correo una suma superior al depósito de garantía, el editor hará los pagos al contado, es decir, en el momento del depósito de los ejemplares, o aumentará la garantía hasta la cantidad necesaria.

El correo se reserva el derecho de exigir el pago al contado en el momento de hacerse cada entrega.

La suma total debida en el momento de su pago, se redondeará siempre al quinto superior.

El valor del franqueo de que trata el inciso primero del presente artículo se percibirá de los editores y se computará por la oficina de correos en los diez primeros días de cada mes.

Los editores, de acuerdo con las autoridades postales, indicarán la oficina de correos encargada de la liquidación y cobro del franqueo.

Tómese razón, regístrese, comuníquese, publíquese e insértese en el Boletín de las Leyes y Decretos del Gobierno.—(Firmados) **C. Ibáñez C.**—**Guillermo Edwards Matte.**

BOY — SCOUTS

La inspección de las brigadas quedará terminada el martes

EL COMISIONADO PROVINCIAL CONOCERA LOS INFORMES

El martes próximo quedará terminada la inspección de todas las brigadas de scouts y girls-guides de la capital, hecha por las comisiones designadas por el Comisionado Provincial señor Narbona.

Los informes evacuados por esas comisiones, serán elevados al Comisionado Provincial, quien después de conocerlos, los pondrá en conocimiento del Directorio Provincial de Santiago.

Todas las brigadas se preparan para la concentración anual de noviembre

Todas las brigadas de la capital se preparan para la concentración anual que se efectuará los días 3 y 4 de noviembre próximo en el fundo Conchalí.

Con este objeto, en todas ellas se desarrolla un vasto plan de trabajos scoutivos, consistentes en ejercicios de campamento, rancho, banda, etc.

El directorio general de los Boy-Scouts

SESIONARA PROXIMAMENTE

El primer lunes de noviembre se reunirá ordinariamente el Directorio General de los Boy Scouts bajo la presidencia del señor Agustín Vigorena.

Dos brigadas de scouts y una de girls

SE BENEFICIAN HOY

Hoy se efectuarán los actos de beneficio de las brigadas de Boy Scouts Liceo de Aplicación y "Manuel Larrea", en el aula magna del Liceo de Aplicación, a las 14 horas.

Igualmente, a las 15 horas, se efectuará en el Coliseo Nacional una función de beneficio de la Brigada de Girls Guides "Rosario Orrego".

PIDA USTED EL CHARLESTON DE MODA 2904 X
Columbia
EL SALTARIN
EN DISCO
M. R.
Columbia
Viva-tonal

Polyphon
CONCERTOLAS ALEMANAS, LO MAS PERFECTO EN MAQUINAS PARLANTES
MODELOS DE SALON Y PORTATILES. HAY UN MODELO PARA CADA GUSTO. DIFERENTES ESTILOS Y PRECIOS AL ALCANCE DE TODOS.
Discos Nacional
ODEON
GRAN REPERTORIO DE NOVEDADES: TANGOS, FOXTROTS, SHIMMYS, CANCIONES Y CUECAS
Ventas con grandes facilidades de pago
Casa CESAR RAU - Ahumada 31
ABIERTO LOS SABADOS HASTA LAS 8

OPORTUNIDAD DEL DIA
HOY
Delicioso Vino Pinot Superior, Gath y Chaves, embotellado especialmente por la Viña Concha y Toro para nuestra Casa.
La botella, a $ 1.40; pero devolvemos $ 0.45 por cada envase, resultando este exquisito vino, a sólo
$ 0.95
Gath & Chaves

CONCURSO LITERARIO
Jabón Boraxol
M. R.
Se abre un concurso literario de composiciones en versos, destinado a recomendar el JABON BORAXOL, y sujeto a las condiciones siguientes:
Se otorgarán premios a las tres mejores composiciones: el primero, de $ 150.00; el segundo, de $ 100.00, y el tercero, de $ 50.00.
Las composiciones pueden constar de cuatro hasta veinte versos, consonantes o asonantes, divididos o no en estrofas, con cadencia o ritmo que los haga agradable al oído y fáciles de retener.
No pueden contener ideas o palabras inmorales o inconvenientes.
Los originales deben venir firmados con pseudónimo y ser dirigidos bajo sobre cerrado, por correo al Concurso Boraxol, Laboratorio Chile, Casilla 87-D, Santiago.
Nos reservamos el derecho de publicar las composiciones que se nos envíen. Las copias o plagios serán rechazados.
El concurso se cerrará el 31 de octubre del corriente año de 1928. El 10 de noviembre se publicarán los nombres de rrado, por correo, al Concur- podrán, desde esa fecha, pasar a cobrar sus premios.

De la muerte de un individuo se culpaban dos reos

AYER, EL JUEZ DON HUMBERTO ARCE ESCLARECE LA VERDAD

Por la muerte de Armando Torres Lobos, hecho ocurrido hace tiempo en el camino de Santa Rosa, se encontraban confesos, en el Primer Juzgado del Crimen, dos individuos.

Los dos: Segundo Díaz Leyton y Juan Pinto, daban amplios detalles acerca de la forma en que cada uno decía haber dado muerte a Torres, pero como este individuo había fallecido de una sola puñalada, las declaraciones de esos individuos resultaban inverosímiles. Debía haberlo muerto uno u otro, pero no los dos. Por otra parte, ninguno de ellos hacía alusión a que en el hecho hubieran actuado otras personas que la víctima y el victimario.

Ayer, el juez don Humberto Arce, que conoce de este proceso, se constituyó en el sitio en que ocurrió el crimen. Se llevó allí al reo Leyton y éste en el terreno dió los detalles del caso, indicando, precisamente, todos los sitios en que anduvo con el interfecto hasta el momento en que se suscitó la pendencia, con el resultado que se conoce.

Terminada la diligencia judicial, el reo fué trasladado a la Cárcel y de lo obrado se levantó una acta.

Hoy, posiblemente, el Juez dictará una resolución con respecto a la situación legal del reo Juan Pinto.

No es ella la de la información

Anoche estuvo en nuestra imprenta la señorita María Flores López, para decirnos que ella no es la persona del mismo nombre que fué llevada a la Asistencia Pública con síntomas de envenenamiento.

Un poste que pesaba trescientos kilos le produjo la muerte

CUANDO LO LLEVABAN AL HOMBRO POR LA CALLE MANUEL INFANTE

Al obrero Benedicto Palma se le cayó en la cabeza, ayer, un poste que pesaba trescientos kilos, y le produjo una muerte inmediata.

Palma conducía ese poste en compañía de su compañero Manuel Díaz Arenas por la calle Manuel Infante, frente a la Escuela de Caballería, cuando ocurrió el accidente. Tropezó en un hoyo, se cayó al suelo y el poste se le vino encima.

El cadáver de Palma fué conducido a la Morgue, y su compañero Díaz fué detenido para que diera las explicaciones necesarias al Juez del Crimen.

Ayer el Juez interrogó a este obrero y en seguida lo puso en libertad.

Ambos eran empleados de la Compañía de Tracción Eléctrica.

El señor Guillermo Valdés González que había sido detenido

FUE PUESTO EN LIBERTAD INMEDIATA E INCONDICIONAL

En "Los Tiempos" de ayer se dió la noticia referente a que el señor Guillermo Valdés había sido detenido a petición de don Medis Silva Bodhnendi, dueño de la joyería ubicada en la calle Ahumada N.o 3, por sindicarlo como responsable de la pérdida de un anillo.

Ayer el señor Valdés, luego de ser interrogado por el Juez del Crimen de turno, fué puesto en libertad inmediata e incondicional, por no haber mérito para mantener su detención.

El señor Valdés, según nos ha dicho, iniciará la acción correspondiente contra su acusador.

El marido que disparó en contra de su ofensor

FUE PUESTO EN LIBERTAD INMEDIATA POR EL JUEZ

Después de haber oído al marido ofendido, don Gustavo Miqueles Muñoz, el Juez del Quinto Juzgado del Crimen, don Juan de Dios Valdés, lo puso inmediatamente en libertad.

El señor Miqueles fué detenido en la Plaza Chacabuco por el inspector de la Sección de Investigaciones de la 10.a comisaría, don Evaristo Valdés, por haber disparado de balazos y herido a Máximo Lizama Bastías, en los momento que éste descendía de un tranvía de la línea Lo Negrete, en compañía de la esposa legítima de Miqueles.

Le disparó un balazo con una pistola Colt, casi a quema ropa, pero el proyectil rebotó en una costilla y fué a herirlo en la cabeza levemente.

No pudo continuar disparando porque en esos momentos intervino el inspector señor Valdés.

Interrogado Lizama, declaró que era amigo íntimo de la esposa de Miqueles desde hacía tiempo, y que se había reunido con ella porque lo había citado por medio de una carta.

Por la imprudencia del chofer se despedazó la puerta

DE LA OFICINA DEL CORREDOR ALEMPARTE URETA

Anoche, a las 21 horas, el automóvil de arriendo número 7921, destrozó la puerta de cortina de la oficina del corredor de la Bolsa de Comercio, don Arturo Alemparte, ubicada en la calle Agustinas número 1223.

El auto venía a gran velocidad, y al pasar por frente a nuestra imprenta, el pasajero que conducía le pidió al chofer que se detuviera. Este último quiso hacerlo inmediatamente y frenó, pero al acercarse a la vereda, para no chocar con el auto número 3332, que estaba detenido en ese sitio, se fué a estrellar con la puerta de la oficina del señor Alemparte, la que destrozó en su parte inferior.

El chofer dió marcha atrás a su vehículo y tomó la línea de la calle. El pasajero se bajó, pagó su pasaje y se dirigió por la vereda en dirección al poniente, para perderse en la calle de Teatinos, hacia el norte.

El chofer siguió inmediatamente por la calle de Morandé, dobló por Huérfanos y siguió tranquilamente por esta calle hacia el poniente.

Avisada la policía momentos después, lo detuvo.

El señor Alemparte acudió al cuartel de carabineros y expresó que nada reclamaba.

El vendedor ambulante murió instantáneamente

El vendedor de patas de corderito, Manuel Rojas, de sesenta años, sufrió ayer un ataque cuando iba ofreciendo su mercancía en la calle Dolores frente al número 321.

Murió instantáneamente.

Recogido el cadáver por la policía, en su poder se encontró la suma de $ 22.55, dinero que junto con el canasto fueron puestos a disposición del Juzgado.

El reo se fugó del hospital

El reo Julio Moreno Arizía, que estaba detenido a la orden del Segundo Juzgado en el Hospital de San Luis, se fugó ayer de este establecimiento en un momento en que sus cuidadores lo dejaron solo.

Don Sergio Fernández Carrasco

Este caballero ha venido a nuestra imprenta a manifestarnos que no es el señor del mismo nombre que se cayó en la calle San Diego y se fracturó una mano, de cuyo hecho se preocupó la policía.

Hoy se firmará la sentencia de Chicureo

Esta tarde, el Juez don Daniel González, que atiende el Tercer Juzgado del Crimen de turno, firmará la sentencia en el proceso por el salteo de Chicureo.

Fueron detenidas "La chola" y "La vieja Clorinda"

SINDICADAS DE SER LAS COMPAÑERAS DE "LA COJA LUCILA"

Han sido detenidas María Rojas González, alias "La Chola" y Clorinda Molina, alias "La Vieja Clorinda", por estimarse que estas mujeres, en compañía de Lucila Ahumada, alias "La Coja Lucila", sean las autoras del hurto de un maletín que contenía 980 pesos en dinero y más de cinco mil pesos en joyas antiguas de propiedad de la señora Lucila Contreras de Simonetti.

De este hurto dimos cuenta en ediciones anteriores y dijimos que a la señora Contreras le habían sustraído su maletín cuando subía a un tranvía de la línea ... para dirigirse al Pensionado de San Vicente de Paul, a donde se ha ... hospitalizar por estar gravemente enferma.

Las dos nuevas detenidas han negado que tengan participación en el delito que se les imputa, y en su poder no se encontraron las alhajas reclamadas.

Sin embargo, se les encontró una serie de artículos de seda, sobre cuya procedencia no supieron dar explicaciones, por lo que la policía supuso que serían sustraídos.

El cuento del accidente sigue haciendo víctimas

AYER, UN DESCONOCIDO ESTAFO A UNA COMERCIANTE

A Flora Villota Zúñiga, dueña de un establecimiento comercial ubicado en Vitacura, un desconocido le contó ayer el cuento del accidente, y la estafó en la suma de ochenta pesos.

Como a las cuatro de la tarde se presentó ese individuo al negocio de la señorita Villota a anunciarle que su hermano, que andaba en una carretela, había sido atropellado por un automóvil, y había quedado gravemente herido.

Al oír esta noticia, la Villota salió en el acto a la calle y el desconocido la acompañó varias cuadras, pero de repente se separó. Volvió entonces al negocio, y allí le pidió a otra hermana, a la señorita Matilde, la suma de ochenta pesos a nombre de Flora, dinero que se le dió en el acto.

Como a las dos horas después apareció el hermano accidentado, y se estableció que todo había sido una farsa.

ARRENDAMOS SILLAS PARA FIESTAS
Vendemos muebles baratísimos, catres, alfombras y pianos.
"LA EQUITATIVA". — Delicias 851 al 857

VENDO SITIOS
Grandes facilidades de pago
Hay servicios de tranvías, góndolas, agua potable, luz, aceras pavimentadas. Pago semanal y mensual. Entrega inmediata. Entregamos materiales, zinc con facilidades de pago. Todos los sitios tienen árboles frutales. Elija hoy mismo su sitio. Atendemos todos los días y domingos en Avenida Francia 1577 (Barrio Independencia, a dos cuadras de la propiedad).

EMPRESA FORLIVESI
(POMPAS FUNEBRES)
SANTIAGO —:— VALPARAISO
—Los mejores servicios con menos que cualquiera otra casa. 30 %
TELEFONO 88716
Calle Compañía 1037 - 1041
SERVICIO NOCTURNO PERMANENTE
N|O.

DEFUNCION
Ha fallecido el señor
Antonio Lagunas y Martín
Sus restos serán sepultados privadamente, en el Cementerio Católico.
LA FAMILIA.

DEFUNCION
Sociedad Empleados de Comercio
Cítase a los miembros de esta institución a los funerales del socio honorario, don
Juan Francisco Tapia Reyes
Sus restos serán sepultados en el Cementerio General, hoy sábado a las 9.30 A. M.
El cortejo partirá del Pensionado del Salvador.
LA JUNTA DE MAUSOLEO.

Empresa Zenteno
POMPAS FUNEBRES
Estado 17 - Teléfono auto 4275
Delicias 2584 - Teléfono auto 6524
Los mejores servicios a los más bajos precios.
N|O

LUTOS
NTORERIA LA SELECTA
Tiñe toda clase de ropa en negro, s. entregable en el día.
cina: San Antonio 102, esquina Moneda.
Talleres: Las Rosas N.o 2209.
N|O

LAPIDAS
jardineras y cruces de mármol, con pedestal, para sepulturas, realiza
CASTRO 78

PIDA USTED EL CHARLESTON DE MODA 2904 X
EL SALTARIN
EN DISCO
Columbia
M. R.
Columbia Viva-tonal

ADMINISTRACION
campo, solicita joven decente, muy práctico agricultura y curación ganados, ex-jefe en importante firma ganadera. Buenos certificados.
Tratar:
INDEPENDENCIA 1265

EXPRESION DE GRACIAS
Damos nuestros más sinceros agradecimientos a todas las personas que se sirvieron acompañar a su última morada los restos de nuestro querido hijo
Eduardo Bollo Gálmez
Luis Bollo y familia.

EXPRESION DE GRACIAS
Damos las más expresivas gracias a las personas que se dignaron acompañar a su última morada los restos de nuestro querido hijo y hermano
Hermógenes Quintana A.
y en especial a los miembros del Centro 21 de Mayo.
Luisa A. v. de Quintana e hijo

LUTOS
El Manto Elegante
PASAJE MATTE N.o 28
Gran surtido en trajes, abrigos, blusas, echarpes, guantes y pañuelos; sombreros crep, desde $ 35.
Y CUANTO ARTICULO NECESITE PARA LUTO
30—oct.

Dirección de Aprovisionamiento del Estado
Solicítanse propuestas privadas para la provisión de los siguientes materiales de enseñanza para las escuelas primarias de la República: 150,000 mangos para plumas; 17,000 cajas de plumas; 500,000 lápices; 4,800 mapas; 1,500 atlas; 150 globos terráqueos; 3,000 cuadros anatomía; 25 gabinetes escolares de física, etc., etc.
Sólo podrán presentarse a estas propuestas los representantes de fábricas extranjeras debidamente autorizados, los que deberán acreditar su representación a esta Dirección hasta el día antes de la apertura de las propuestas.
Las propuestas se abrirán en la Dirección de Aprovisionamiento del Estado, Amunátegui 66, el 12 de noviembre, a las 15 horas.
Bases y antecedentes, en la Sección Adquisiciones de dicha Dirección.
EL DIRECTOR.

POMPAS FUNEBRES
TELEFONO AUTO 6595
EMPRESA NACIONAL
LA CENTRAL
M R.
MERCED 799, ESQ. SAN ANTONIO
EL MAYOR SURTIDO EN URNAS IMPORTADAS Y NACIONALES
LOS MAS BAJOS PRECIOS. ABIERTO DIA Y NOCHE TODO EL AÑO

Sin temor de exagerar se puede afirmar que ninguna otra marca de autos se ha introducido en este mercado en tan breve tiempo como el
AUBURN
¿Por qué?
PUEDE UD. SABERLO PROBANDO UNO DE ESTOS AUTOS O PREGUNTANDO Á QUIEN YA LO TIENE.
Luis Buscaroli
Representan te General
Ahumada 162, hall del Teatro Principal
Sub-Agentes
Kolker & Wolf Ltda.
HUERFANOS 1245
ESTACION DE SERVICIO:
SAN MIGUEL 142, a cargo del Sr. Aladino Azzari

CAMIONES BERLIET FRANCESES
Sencillos - Económicos - Potentes - Durables
Con estos camiones el comprador tiene la seguridad de trabajar continuamente sin preocuparse del mal estado de los caminos.— Pregunte a cualquier propietario de un BERLIET si está satisfecho y se convencerá de que ninguna otra marca puede darle iguales resultados.
LA MAYORIA DE LA PRODUCCION DE ESTA MARCA ES ABSORBIDA
por los distintos ejércitos europeos, principalmente el francés, lo que obliga a la fábrica, a ser la primera en adoptar cuanto perfeccionamiento nuevo salga.— Vea esta fotografía tomada en Africa, en ... según la última estadística, existen 432 camiones, de los cuales 340 son BERLIET y ... 92 de otras marcas y deducirá que es éste el camión que debe comprar.
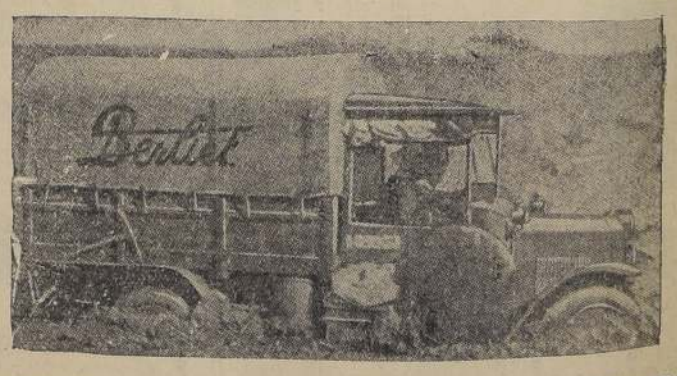

TODOS LOS CAMIONES SE ENTREGAN GARANTIDOS CONTRA DEFECTOS DE FABRICACION, siendo por cuenta de la casa toda avería que se pueda producir en un período de 6 meses por dichas causas.
El consumo máximo no alcanza a 30 litros por 100 kilómetros
En los camiones de tonelaje superior a 4 toneladas.
Todos los modelos tienen frenos en las 4 ruedas accionados por servo-frenos, equipo eléctrico, partida, refrigerador de aceite, bombas de agua, aceite y bencina, etc.
Los precios por el momento son tan bajos que están fuera de toda competencia, siempre que se trate de tonelaje igual y verídico.
Para detalles, pruebas y demás diríjase, sin compromiso a
INDEPENDENCIA 202 - 206
EN POCOS DIAS MAS HAREMOS DEMOSTRACIONES CON GASOGENOS.

Sobre la cultura física y los últimos juegos olímpicos habló en la I. M. C. A.

EL REDACTOR DEPORTIVO DE "LA NACION", SEÑOR CARLOS FANTA

A las 18.30 horas, el señor Carlos Fanta, redactor de este diario, desempeñó su representación en los juegos olímpicos de Amsterdam, dió una conferencia en la Y. M. C. A.

La conferencia del señor Fanta versó sobre la cultura física y los últimos juegos olímpicos. Abarcó los puntos referentes al concepto moderno de la cultura física, la educación en las diferentes etapas de la vida y los aspectos de la última olimpiada.

Al referirse a la educación física, dijo que en los tiempos antiguos, los griegos y los romanos principalmente persiguieron mediante la práctica de los ejercicios corporales el máximum de fuerza física que les asegurara la victoria.

Expresó además que nuestro siglo es esencialmente deportivo, en tal forma que éste constituye ya una religión, y que por encima de todas las ciencias r[illegible]lta el agente más poderoso de la práctica de combate contra las enfermedades de trascendencia social, el alcoholismo, la tuberculosis, etc.

Analizó en seguida, a grandes rasgos, la influencia de la cultura física a través de las distintas edades de la vida y pasó después de citar a los grandes tratadistas y hombres de Estado que se han preocupado de ella, a tratar sobre el desarrollo de la última olimpiada y sus características.

Al final de su disertación, se proyectaron varias películas que dieron una demostración práctica del desarrollo de la olimpiada.

Hoy empiezan las fiestas de los empleados judiciales

LA ASOCIACION CUMPLE ONCE AÑOS DE VIDA

La Asociación Judicial de Chile celebra esta noche sus once años de vida. Iniciará el programa con un banquete que se va a servir en su local social, ubicado en la calle Huérfanos 1053.

Mañana, a mediodía, se hará un homenaje a la Chacra Santa Julia, en Curacaví, pasado la Plaza de Nuñoa.

LOS INVITADOS

Se han enviado numerosas invitaciones para las fiestas de hoy y de mañana. Podemos citar las que se dirigieron al Presidente de la República, a los Ministros de Estado, altos funcionarios de la Administración Pública, Poder Judicial y Legislativo, etc.

LA INSTITUCION

En la fundación de esta prestigiosa entidad, tuvieron una efectiva participación, entre otros, los señores Ernesto Covarrubias, Alfredo Vigneaux, Arturo Rojas, José Cabello, Nicolás Canales, Manuel Romo y René Agüero.

La Sociedad es de carácter mutualista y sólo persigue el bienestar de sus asociados. Les proporciona seguro de vida y mantiene un fondo de ahorros.

EL LOCAL

El local está muy bien arreglado. Cuenta con biblioteca, sala de pimpón, ajedrez, billares, casino, etc.

Desde las 11.30 hasta las 14 conferenciaron ayer

EL CANCILLER Y EL EMBAJADOR PERUANO

En el día de ayer celebró una entrevista con el Ministro de Relaciones, señor Ríos Gallardo, el Embajador del Perú, Excelentísimo señor Elguera.

Vimos entrar a las 11 1/2 de la mañana al Excmo. señor Elguera y salir de la Cancillería momentos después de las dos de la tarde.

Esta es la segunda entrevista larga que se celebra entre nuestro Canciller y el distinguido diplomático peruano.

Ejercicios de volteos simples, dobles y pareadas hicieron anoche 4 Compañías

EN LA PLAZUELA "EL BOMBERO" DEL PARQUE FORESTAL

Anoche, a las 21 horas, se verificó en la Plazuela del Bombero del Parque Forestal, el ejercicio y academia combinada de las cuatro compañías de escalas del Cuerpo de Bomberos de Santiago.

Concurrieron a este acto, las 6.a, 7.a, 8.a y 12.a compañías con su material, carros de escalas de mano y las cuatro telescópicas Magirus y su personal en traje de trabajo.

El mando de las compañías fué ejercido por el tercer comandante, señor Gormaz Cerda, a quien secundaron los capitanes de clase y sus respectivas oficialidades.

Se desarrolló un completo programa de trabajo de escalas, consistente en armadura de puentes, arcos con blancos, deslizadores de salvamento y también el número de escalas hechos por todas las compañías, que consta de volteos simples, dobles, pareadas, etc.

Poco después de las 23 horas las compañías dieron término al ejercicio, regresando a sus respectivos cuarteles.

E D U C A C I O N

En la Escuela de Ciencias Médicas se harán construcciones y reparaciones

TAMBIEN SE ADQUIRIRAN APARATOS DE LABORATORIO. — LA CLASE DE CLINICA MEDICA Y LA BIBLIOTECA. — CONTINUACION DE LOS TRABAJOS DE ENSANCHE DE LA ESCUELA DE FARMACIA

MEDIDAS ADOPTADAS POR EL MINISTRO DE EDUCACION, DON PABLO RAMIREZ, EN LA VISITA PRACTICADA AYER A AQUELLOS ESTABLECIMIENTOS. — VISITA AL PEDAGOGICO

El Ministro de Educación Pública, don Pablo Ramírez, acompañado del Director de la Escuela de Medicina, don Arturo Mardones, del arquitecto del Ministerio, señor Blanco y de algunos funcionarios de aquella, y de alguna de la tarde de ayer la Escuela de Ciencias Médicas. El señor Ramírez eligió este momento, en atención a que la visita pedía efectuarse así, en forma más amplia, sin perjudicar a los alumnos, ya que a esa hora no tenían clase.

EN LA ESCUELA

Minutos después de la una de la tarde, el señor Ramírez llegó a la Escuela, donde era esperado por el Decano de la Facultad, doctor Jaime Castro Oliveira, por el doctor Pablo Tagle, profesor de ese plantel y algunos funcionarios administrativos del mismo.

EN LA BIBLIOTECA

En primer lugar, el señor Ministro fué invitado a visitar la biblioteca de la Escuela, donde pudo imponerse de que muchos volúmenes se encontraban en el suelo y además, que había una sala de lectura que tenía las comodidades del caso para hacer provechosa la lectura de los libros.

En ese mismo instante, el Ministro ordenó que se habilitara una sala de clases y se compraran los estantes necesarios para colocar los libros. Para ello dió las instrucciones del caso al arquitecto señor Blanco, quien quedó cargo de los trabajos respectivos. Por su parte, el bibliotecario de la Escuela, señor Izquierdo, dará el detalle de los estantes que debe adquirirse para evitar que se destruyan los numerosos volúmenes que se encontraban en el suelo. Estos estantes serán pedidos a la Dirección de Aprovisionamiento.

REPARACIONES EN LA ESCUELA

A continuación, el Ministro visitó el Gabinete de Química, imponiéndose del estado en que se encuentra y de las reparaciones que precisan las murallas del establecimiento y otras.

El Ministro ordenó en el acto que se dieran los fondos necesarios, para lo cual, los funcionarios de Hacienda que lo acompañaban estudiaron la forma de distribución de estos, de acuerdo con el Director de la Escuela, señor Mardones.

EN LA SALA DE CLINICA MEDICA

La comitiva pasó después a la sala de Clínica Médica, a cargo del doctor señor Prado Tagle. El Ministro, después de imponerse del número de alumnos que asistían a esta clase, dispuso, como en los casos anteriores, que se decretaran los fondos del caso y que el arquitecto señor Blanco, tomara a su cargo los trabajos para construir en un espacio contiguo una sala de clase que diera las comodidades necesarias.

TRABAJOS EN LA ESCUELA DE FARMACIA

El secretario de la Escuela de Farmacia, que acompañaba a la comitiva, invitó al Ministro de Educación para que visitara la Escuela de Farmacia. El señor Ramírez no tuvo inconveniente y momentos después pasó a este establecimiento, donde una vez impuesto de los trabajos urgentes que convenía realizar, y del costo de ellos, ordenó que se iniciaran dentro del más breve plazo.

El señor Blanco, arquitecto del Ministerio, quedó autorizado para iniciar en el día de hoy los trabajos de ensanche de la Escuela de Farmacia.

ALGUNOS DETALLES

También se hizo presente al Ministro la necesidad de dotar a la Escuela de un mayor número de personas que sirven en los puestos inferiores, pues tanto la amplitud del establecimiento, como el reducido número de estos empleados que existe en la actualidad, impedía efectuar las labores en forma conveniente.

SERA CAMBIADA LA ENTRADA DE LA ESCUELA

En los momentos de abandonar la Escuela, el Ministro fué impuesto de la mala calidad del pavimento, el cual, según órdenes impartidas en esos mismos instantes al arquitecto, debía ser cambiado por uno más suave y que a la vez fuera económico.

Al observar la Escuela, el Ministro se dió cuenta de la forma, cómo está hecha la entrada, la que actualmente tiene dos puertas laterales y un jardín, que impide ver la fachada del establecimiento.

El Ministro conversó el punto con el Decano, señor Castro Oliveira y con el Director señor Mardones, llegándose a la conclusión de que debía ser transformada por una amplia entrada que se hará frente a la fachada de la Escuela, dejando al centro la estatua del Doctor don Manuel Barros Borgoño.

HOMENAJE AL Dr. BARROS BORGOÑO

En el estudio del punto anterior, la comitiva había llegado frente a la estatua del doctor Barros Borgoño. En ese instante el Ministro expresó una serie de opiniones sobre el homenaje que con aquella estatua se había querido hacer a un hombre que había consagrado su vida a la enseñanza.

—Es una lástima que este gran hombre, dijo el Ministro, haya desaparecido tan temprano, pues la educación pública de Chile, esperaba mucho de su talento y de su actividad constructiva que llegaba hasta la abnegación. El doctor Barros Borgoño, continuó, fué un hombre que con su ejemplo influenciaba a la juventud estudiosa, llegando por ello a adquirir los verdaderos relieves del maestro, de un conductor espiritual de la juventud.

Momentos después, se dió por terminada la visita. En el momento de despedirse de los funcionarios que lo habían acompañado, tanto el Decano de la Facultad de Medicina como el Director de la Escuela, expresaron al Ministro su agradecimiento por la visita, y especialmente, por las medidas inmediatas que había tomado en el mismo terreno, evitando así que los trabajos indispensables que hay que ejecutar, se alargaran con nombramientos de comisiones y con estudios complejos y proyectos que nunca se realizaban.

EN EL INSTITUTO PEDAGOGICO

En las últimas horas de la tarde, el Ministro visitó también el antiguo Instituto Pedagógico, actualmente llamado Escuela de Profesores Secundarios.

Por espacio de más de dos horas el Ministro estuvo conversando con el señor Gálvez, y los demás profesores, que a esa hora se encontraban en el establecimiento, sobre temas relacionados con la enseñanza pedagógica, es decir, la conversación giró alrededor del Instituto Pedagógico y de las Escuelas Normales.

El Ministro, señor Ramírez, interrogó a los citados funcionarios, durante largo rato, sobre una serie numerosa de puntos relacionados con esta enseñanza pedagógica y después de oírlos no manifestó opinión.

Nuevos nombramientos decretados ayer por el Ministro de Educación

DIEZ DESIGNACIONES ENTRE DIRECTORAS Y PROFESORES PRIMARIOS

Por decreto de ayer, el Ministerio de Educación designó a las siguientes personas para desempeñar los cargos que se indican:

A doña Evarista Guerra González, directora de la Escuela N.o 15, de Loncomilla; y a doña Rebeca Rubio Martínez, profesora del mismo establecimiento.

A doña Juana Riveros Godoy, profesora de la Escuela N.o 5, de Valdivia, y a doña María Jara González profesora de la Escuela N.o 13, del mismo departamento.

A don Mario Vechiola Basili, profesor de la Escuela Vocacional N.o 14, de Talta.

A don Samuel Lagos Raffter, profesor de la Escuela N.o 1, de Lautaro.

A doña Margarita Pérez Arcaya, directora de la Escuela N.o 37, de Valparaíso.

A doña Enriqueta Ortiz Olivares, directora de la Escuela N.o 5, de Quillota.

A doña María Audicio Fougere, profesora de la Escuela N.o 8, de Valparaíso.

A don Enrique Almazabal Valenzuela director de la Escuela N.o 2, de Santiago.

El Director del Instituto de Salud Escolar

CONFERENCIO CON EL MINISTRO DE EDUCACION

Con el Ministro de Educación, señor Ramírez, se entrevistó ayer el director del Instituto de Salud Escolar, doctor Eugenio Cienfuegos.

Durante esta entrevista, el doctor Cienfuegos impuso al Ministro del estado actual en que se encontraba la repartición a su cargo, detallándole algunos aspectos de este servicio.

Un teatro-palacio con 2,000 localidades

SE EDIFICARA EN CALLE COMPAÑIA

Santiago contará dentro de poco con un verdadero teatro-palacio, por valor de cinco millones de pesos. Así nos lo dijo el vicepresidente de la Paramount, señor Benito del Villar.

Después nos agregó:

"Se trata de un recinto soberbio, estilo Renacimiento español, que se alzará en Compañía al lado de la Plaza de Armas.

La sala tendrá dos mil localidades, tendrá calefacción y todos los elementos que procuren comodidad al público. La caseta, que no estará visible para el público, tendrá una longitud de 16 metros.

Los planos, por otra parte, han sido estudiados por los arquitectos señores Fernando de la Cruz y Fernando Valdivieso."

El señor del Villar, vicepresidente de la Paramount, firmó ayer la correspondiente escritura pública.

Las jóvenes católicas rendieron un homenaje

A CRISTO REY

En la tarde de ayer se efectuó la romería de las jóvenes católicas al Santuario Paray-Le-Monial, como un homenaje a Cristo Rey.

Las romeras se reunieron a las 17.30 horas en el Santuario, ubicado en Blanco Encalada 402, donde se inició el acto religioso. El Rector de la Universidad Católica, Monseñor Carlos Casanueva, dirigió un sermón sobre la vida de Cristo.

Se proyecta efectuar de noche los funerales de los bomberos

PARA FACILITAR LA ASISTENCIA DE LOS VOLUNTARIOS

Los funerales de los miembros del Cuerpo de Bomberos de Santiago se efectuarán probablemente en la noche.

La comisión designada por el Directorio General presentará su informe en una fecha próxima.

Para la realización de los funerales de bomberos en la noche, se ha considerado entre otras razones la de dar facilidades a los voluntarios para asistir a ellos, sin menoscabo de sus labores ordinarias.

Hemos conversado con algunos miembros del Cuerpo, quienes nos han expresado las facilidades que esto representará para la asistencia, circunstancia por la cual en algunos países extranjeros ha sido así establecido.

Las transmisiones telegráficas y radiotelegráficas estarán sujetas a un reglamento

AYER FUE TRAMITADO EL DECRETO POR EL MINISTERI DEL INTERIOR

Con fecha de ayer se dió curso al siguiente decreto:

"Visto lo dispuesto en el título III de la ley N.o 4402, de 8 del mes en curso y lo informado por la Dirección General de Correos y Telégrafos,

Decreto:

Dictase el siguiente reglamento para la aplicación de las disposiciones contenidos en el título III sobre los servicios telegráficos y radiotelegráficos:

1.o El servicio telegráfico, entendiéndose como tal el de transmisiones alámbricas o inalámbricas, podrá hacerse únicamente por el Telégrafo del Estado, y por empresas particulares expresamente autorizadas por el Presidente de la República.

Las empresas de servicio telefónico no podrán hacer servicio telegráfico, ya sea en forma de telegramas o de partes telefónicos, salvo cuando el público transmita el parte al Telégrafo del Estado para que lo expida, o a otra empresa cuando no exista servicio fiscal y esté autorizada para ejecutar transmisiones telegráficas.

2.o El derecho fijo de veinte centavos que las empresas particulares de comunicación telegráfica o radiotelegráfica deben pagar al Estado por cada telegrama que deposite el público en sus oficinas, en conformidad a lo dispuesto en el inciso b) del art. 17, se hará en estampillas especiales de Telégrafos, de valor de veinte centavos, las que se adherirán al telegrama original.

Las estampillas que se empleen para el pago de este derecho, deberán inutilizarse con el timbre de la oficina o perforarse junto con el telegrama al cual estén adheridas.

El timbre deberá abarcar parte del telegrama y parte de la estampilla que se trata de inutilizar.

En los despachos que envuelvan o impliquen una respuesta o un aviso de entrega, etc., el derecho de tasa fija será pagado por el expedidor.

Las infracciones al pago del derecho de tasa fija, serán sancionadas de acuerdo con lo dispuesto en el art. 10 de la ley N.o 4322 del 29 de febrero de 1928.

3.o Los telegramas oficiales y sin cargo que sea necesario transmitir por líneas de las empresas particulares en los casos de interrupción de conductores del Estado, serán entregados a aquéllas acompañados de una notificación escrita, con indicación de la oficina telegráfica del Estado, a la que deberán ser entregados por dicha empresa para su curso.

4.o El intercambio de telegramas con empresas particulares de comunicación, podrá hacerse únicamente con oficinas del Telégrafo del Estado, salvo en aquellas localidades donde no existiera servicio fical. Las empresas particulares no podrán darle curso a ningún telegrama que proceda de otras empresas establecidas en el país, si no les fuere presentado el despacho por el Telégrafo del Estado. Así mismo, los telegramas que aquellas empresas no puedan hacer llegar a su destino por líneas propias, serán entregados obligatoriamente al Telégrafo del Estado.

En los casos que el intercambio de telegramas se llevara a efecto entre oficinas de empresas particulares, de acuerdo con la salvedad contemplada más arriba, la empresa que ejecuta el intercambio enviará una copia de las comunicaciones intercambiadas a la oficina fiscal.

5.o La Dirección General de Correos y Telégrafos ejercerá la inspección y vigilancia del cumplimiento por parte de las empresas particulares de comunicación de las presentes disposiciones, en conformidad con lo dispuesto en el art. 2.o del título I del decreto-ley N.o 749 del 15 de diciembre de 1925.

Tómese razón, regístrese, comuníquese, publíquese e insértese en el Boletín de Leyes y Decretos del Gobierno.— C. Ibáñez.—Gmo. Edwards Matte."

La fiesta de fantasía de los estudiantes deportistas

COMENZARA A LAS 22 HORAS EN LA TERRAZA DEL LUNA PARK

A las 22 horas de hoy se realizará la Fiesta organizada por la Federación Universitaria de Deportes, en la Terraza del Luna Park.

Damos a continuación el programa completo de la fiesta de esta noche, cuyo producto se destinará íntegramente al fomento del deporte estudiantil.

Bailes clásicos, danzas orientales y españoles, acrobacias danzadas a cargo de las señoritas Fanny Bulnes, María Borgoño, Lily y los hermanos Espinosa.

Canciones criollas y argentinas, monoradas, monólogos, números de guitarra por los artistas Perico, Alody y Camilletti.

Pruebas de tormento, fakirismo, progresos y prestidigitaciones por el mago Blunder. Este será un número de sensación y uno de los más aplaudidos de la fiesta.

Además habrá iluminación completa de la terraza, parques y jardines del Luna Park. En los entretiempos se hará una exhibición de fuegos artificiales con figuras de actualidad.

El baile será amenizado por una orquesta y una banda de músicos.

LAS COMISIONES ORGANIZADORAS

Para organizar todos los detalles de la fiesta, el Directorio de la Federación designó a los siguientes estudiantes universitarios: señores Hebert Vergara, Carlos Mondaca, I. Sáenz Soro, de Leyes; Manuel Garretón, Camilo Pizarro, de Ingeniería; Jacobo Jaimovich y Arturo Díaz, Sub-Ingeniería; Enrique Olmedo, Eduardo Salgado, Raúl Ampuero y Oscar Castro, de Medicina; Oscar Parada y Francisco Torres, de Educación Física; José Froimovich y Abraham Agüero, de Dentística; Arturo Román y Enrique Revein, Efraín Santibáñez y Florentino González, de Farmacia; José Araujo y Alfredo Garretón, de Arquitectura.

La fiesta empezará a las 22 horas en punto y las entradas y buffet se venderán a precios estudiantiles.

La A. D. A. designó su nuevo Directorio

Anoche se reunió el Consejo de Delegados de la Asociación de Deportes Atléticos de Chile con el objeto de oír la cuenta de las actividades desarrolladas por por esta institución durante el período 1927-28 que daría el presidente, señor Arturo Langdon y elegir el nuevo Directorio.

ELECCION DE DIRECTORIO

Suspendida la sesión por algunos minutos se reabrió poco después recogiéndose la votación que dió el siguiente resultado:

Presidente, señor Arturo Langdon.

Vicepresidente, señor Federico Janke.

Tesorero, señor Otto Johannsen.

Secretario, señor Walter Reccius.

Prosecretario, señor Fritz Witer.

Un raid militar y un steeplechase se realizarán hoy

CON PARTICIPACION DE DOCE OFICIALES DE CABALLERIA

EL RAID MILITAR DE LA MAÑANA

A las 5 horas de hoy partieron de San Pablo esquina de Matucana doce oficiales de caballería, en grupos, con un cuarto de hora de intervalo, para efectuar el raid militar sobre una distancia de 60 kilómetros, y con el siguiente recorrido: Matucana Blanqueado, Barranca, casas de Pudahuel, Lo Aguirre, Cuesta Lo Prado, Quebrada La Ligua, Rinconada de Cerda, Lo Encalada, Maipú, Antofagasta y Club Hípico, a donde deben llegar a las horas que corresponde al tiempo mínimo fijado para la prueba.

Los concursantes que lleguen a la hora indicada obtendrán nota 10, los que se presenten a los cinco minutos nota 9, y así sucesivamente, se disminuirá un punto por cada cinco minutos de retraso.

Habrá controles de pasadas, en los siguientes puntos: Cuesta Lo Prado, parte alta, en la bifurcación del camino hacia Cuesta de La Plata, Maipú esquina sur-este del pueblo y Maipú donde arranca el camino Santa Rosalía-Los Cerrillos.

STEEPLECHASE EN EL CLUB HIPICO

Media hora después de llegar el último concursante, del raid militar anterior, los mismos grupos constituidos correrán un steeplechase, sobre un recorrido de 4.000 metros, sin tomar el foso, con partidas de veinte minutos de intervalo.

Antes de efectuarse esta prueba, el Jurado revistará los caballos a fin de eliminar aquellos que, a su juicio, no puedan participar en ella, por su estado físico.

En el steeplechase habrá cronometradores para tomar el tiempo a cada concursante, en cada serie; así se determinará el puntaje correspondiente a esta prueba.

Los jinetes que no lleguen a la meta o que se presenten en el mayor tiempo, obtendrán nota 1 y se irá subiendo a medida que mejoren la colocación.

Esta prueba se hará sin rollos, sin viscacheras y sin sable; excluirá igualmente el portapliegos y el equipo que lleve el jinete. El peso de 80 kilos se completará con barras de metal, en la forma acostumbrada.

El cross country ha sido postergado

Ha sido postergado hasta el Domingo 4 de noviembre próximo, el cross-country anunciado para mañana.

Las inscripciones continúan abiertas hasta el lunes 29, a las 12 horas.

Es terminante la prohibición de internar libros pornográficos

LA JUNTA DE ADUANAS HA TOMADO IMPORTANTES ACUERDOS

No se podrán internar libros o revistas pornográficas. En este sentido la Junta General de Aduanas ha tomado varias medidas.

Por ejemplo cuando haya dudas respecto a si una mercadería está incluída en los artículos 17 y 18 del Reglamento de Aduanas que prohibe la internación de tales impresos, los administradores de aduanas consultarán a la autoridad encargada del control de la moral pública, las medidas que deban adoptarse.

Habrá una convención de empleados particulares de todo el país

PARA ESTUDIAR LAS REFORMAS DE LA LEY

El directorio de la Unión de Empleados de Chile acordó en su sesión de anoche celebrar una convención en los primeros días de noviembre próximo.

El objeto de la convención será estudiar la Ley de Empleados Particulares y proponer al Gobierno las reformas que estime necesarias.

Concurrirán a ella los representantes de todas las instituciones de empleados del país. Para organizar los trabajos de la comisión, el directorio del mencionado organismo central celebrará desde el lunes una serie de reuniones diarias.

Se ha resuelto también invitar a la convención que anunciamos, al Ministro de Bienestar Social y a todos sus jefes de departamentos.

Las conclusiones a que se llegue en este torneo, se darán a conocer en un acto público que se realizará en un teatro de la capital.

Hemos sido informados oficialmente que en la convención se discutirán, entre otros problemas, las reformas aconsejadas por el Director de Impuestos Internos, señor Carlos Ramírez, en el informe que este funcionario presentó al Gobierno.

23 ramos se enseñan en los "Cursos Crisol"

DE LA ESCUELA DE ARTES Y OFICIOS

Ayer hablamos con el Director de los Cursos Crisol, de la Escuela de Artes y Oficios, quien nos pidió que hiciéramos presente a los alumnos la conveniencia de concurrir a ellos todos los Domingos para recuperar las clases perdidas durante las últimas fiestas.

Aprovechamos la oportunidad y conseguimos del Director los siguientes datos referentes a estos cursos:

Fueron fundados hace más de seis años. La asistencia de alumnos ha sido este año superior a todos los anteriores. La matrícula subió de 700 alumnos y la asistencia media de 300.

Han funcionado 23 cursos sobre los siguientes ramos: 5 cursos de automóvil, 4 de teoría y uno de mecánica y manejo, 5 de electricidad, teóricos y prácticos; 4 de mecánica, banco, torno, fresa y soldadura eléctrica, y autógena, 2 de inglés, 2 de taquigrafía, uno de Álgebra y geometría; 3 de aritmética, uno de francés.

Estos cursos son absolutamente gratuitos y sostenidos por los alumnos del último curso de la Escuela y por el profesorado de la misma.

Todos los elementos necesarios para los distintos cursos son proporcionados por el establecimiento. Estos cursos duran dos años, al final de los cuales se expiden certificados de competencia que habilitan para solicitar trabajo en cualquiera actividad técnica de importancia.

El último Domingo de noviembre terminarán los cursos de este año. Por esta razón, el Director de los cursos nos pidió qu recomendáramos la asistencia de los alumnos.

T E A T R O S

EL DEBUT DE LA COMPAÑIA PERUANA DE COMEDIAS

Una concurrencia extraordinaria asistió anoche al debut de la Compañía Peruana de Comedias, que se presentaba con la obra en cuatro actos "La dicha más nuestra", del doctor Enrique Maravotto.

Antes de iniciarse la representación, el director de la compañía, señor Leonardo Arrieta, dijo algunas frases de saludo al público, manifestando la complacencia con que llegaba a Chile el conjunto peruano, dispuesto a dar a conocer la producción teatral de su patria.

"La dicha más nuestra", a pesar de lo que se había dicho, no permite juzgar acertadamente a los elementos de esta compañía, porque es una obra que difícilmente puede desenvolver gran interés aun interpretada por notabilidades escénicas. Son cuatro actos fatigosos, en los que el autor hace filosofar a los personajes por todo y acerca de todo.

Es la historia de una mujer que quiso con toda su alma a un hombre; que lo quiso hasta el extremo de entregarle su honor. Sabedora de que ese hombre ha abandonado a otra víctima, que ha muerto después de tener un hijo, rompe violentamente las relaciones con su futuro. Y después se niega rotundamente a aceptar la reanudación del noviazgo, prefiriendo la deshonra pública a lo que ya su corazón rechaza. Igualmente se niega a corresponder al amor que un primo ha mantenido durante largo tiempo en secreto, y que sólo es confesado en los días de las amarguras.

Como hemos dicho, la obra es falta de interés, alargada por diálogos analizadores de cada sentimiento y de cada hecho de la vida.

De los intérpretes, la que a primera vista se destaca es Columba Quintana, artista que conoce los recursos de la escena y que sabe dar el matiz necesario a ese papel de una mujer que cree por un momento en la felicidad y que en seguida tiene que pasar por las humillaciones y los dolores de aquella a quien la sociedad desprecia.

A su lado, Carmen Aznar está bien en su personificación de la señora apegada a las conveniencias sociales, para quien las apariencias están por encima de todo.

Leonardo Arrieta, el hombre que ha engañado a dos mujeres, tiene que luchar en esta obra con los defectos que hemos apuntado, lo que no permite juzgarlo cabalmente. A pesar de esto, se ve en él a un actor correcto y de buena escuela, aunque a momentos parece un poco exagerado en sus ademanes. Los demás intérpretes son solamente personajes casi episódicos, que no tienen ocasión para poner en evidencia sus condiciones.

"La dicha más nuestra" se repite en la vermouth de hoy. En la noche se hará el estreno de "No tengo nada que hacer", de Felipe Sassone, obra dada a conocer en mayo de este año en Madrid.

organizó la Cruz Roja infantil en la Escuela N.o 10

HUBO UN ACTO LITERARIO-MUSICAL

En la Escuela de Hombres N.o 10 "General Freire", se constituyó ayer el servicio de la Cruz Roja. Con este motivo se realizó un acto literario-musical, al que concurrieron numerosos vecinos y padres de los alumnos.

El Director del establecimiento, señor Diego Silva, hizo uso de la palabra y dió a conocer a los asistentes los fines que persigue esta institución.

Hubo, además, diversos números literarios y musicales.

Los bailes de fantasía de esta noche están permitidos por las autoridades

TEXTO DE LA AUTORIZACIÓN DEL ALCALDE MUNICIPAL

Con motivo del decreto expedido por el coronel señor Julio Olivares, en que prohibe el tránsito de disfrazados por las calles, el presidente de la Federación Universitaria de Deportes ha venido a nuestra imprenta para pedirnos la publicación del oficio del Alcalde Municipal, señor Enrique Balmaceda, al Intendente de la provincia, en que le transcribe la autorización para realizar la Noche de las Comparsas, organizada por esa entidad.

La transcripción del Alcalde, dice como sigue:

"Comunico a US. para su conocimiento y fines consiguientes, que esta Alcaldía Municipal, con fecha de hoy, ha aprobado la determinación de la empresa concesionaria del Luna Park, de proporcionar dicho establecimiento, en conformidad a los derechos que le otorga la concesión respectiva, a la Federación Universitaria de Deportes, para efectuar un baile de fantasía, el sábado 27 del presente, con fines de propaganda deportiva. — Dios guarde a US.— (Fdo.) — **Enrique Balmaceda.** Al Sr. Intendente de la provincia".

Por otra parte, una comisión de estudiantes de la Escuela de Bellas Artes ha venido a manifestarnos que los bailes de fantasía que ellos ofrecen, están incluídos en las fiestas oficiales de los universitarios, que tienen autorización del Presidente de la República, del Ministro de Educación, señor Pablo Ramírez y del Intendente de la provincia.

LOS BAILES DEBERAN EFECTUARSE SIN DISFRACES

ORDEN DEL DIA DE LA COMANDANCIA

La Comandancia General del Cuerpo de Carabineros de Santiago ha impartido, por medio de la orden del día de hoy, instrucciones a los señores prefectos y comisarios de las diversas comisarías de la ciudad, para que detengan y pongan a disposición del Juzgado de Policía Local a todas las personas que sorprendan en las calles en trajes de disfraz. La orden en referencia dice así:

"**Orden del día.—Bailes de disfrazados.**— Se previene al personal del Cuerpo, en general, que la Intendencia de la provincia no ha autorizado bailes de disfrazados en las noches de hoy y mañana domingo. Esos bailes, si se desea efectuarlos, deben ser sin disfraces.

"Las personas que transiten por las calles de la ciudad llevando disfraces, deben ser detenidas y puestas a disposición del Juzgado de Policía Local.

"Los señores prefectos y comisarios dispondrán lo conveniente a fin de que se notifique a los habitantes y especialmente a los estudiantes y concesionarios del Luna Park".

En San Miguel se hizo ayer la reconstitución de un crimen

EL SILENCIO DEL AUTOR DURO CUATRO MESES

En el camino de Santa Rosa, entre San Miguel y Gambetta, se hizo a mediodía de ayer la reconstitución de un crimen. Con este motivo se congregó un público numeroso.

LLEGA EL CRIMINAL

Debidamente custodiado y en un furgón de la Cárcel Pública, llegó el viriero José 2.o Díaz. Este individuo permanecía cuatro meses en la cárcel.

Durante todo este tiempo se mantuvo en el más absoluto silencio. No quería confesar que él era el autor de la muerte de Armando Torres Lobos.

CONFESO SU CRIMEN

Anteayer compareció Díaz a presencia del juez. Y fué allí donde confesó su crimen. Había dado muerte a su compañero Torres, en una pendencia.

El hecho se produjo en forma inesperada. Después de un cambio de palabras, se fueron a las manos. En un momento dado, Díaz sepultó el puñal en el corazón de Torres.

La muerte del herido fué instantánea.

LAS AUTORIDADES

La tramitación judicial de ayer en la Comuna de San Miguel se hizo por el juez del Primer Juzgado. Lo acompañaron su secretario y los carabineros del sector.

Como hemos dicho, numerosos curiosos trataron de llegar al sitio mismo de la escena. Y esto obligó a los carabineros a desplegar una extraordinaria actividad.

La Dirección de Estadística declara que son exageradas las cifras de tuberculosos fallecidos

DADAS POR LA OFICINA DE DEFENSA DE LA RAZA

LAS CIFRAS OFICIALES SON MUY INFERIORES A LAS CONSIGNADAS EN ESA INFORMACION

El Director General de Estadística nos pidió la publicación de las siguientes declaraciones:

En mérito de estos hechos, este diario, que fué el que publicó el reportaje al señor Cruz, estimó conveniente acercarse al señor Director General de Estadística, a pedirle su opinión al respecto. Este funcionario nos ha manifestado lo siguiente:

—Me impuse oportunamente de la publicación del Dr. Cruz, y desde el primer momento consideré que eran muy elevadas las cifras que dicho facultativo indicaba para la tuberculosis, pues, resultaban bastante superiores a las que arrojan las estadísticas que efectúa el servicio a mi cargo.

En efecto, el Dr. Cruz establece que fallecen anualmente 26,000 **adultos**. Según nuestros datos, el total de fallecidos por tuberculosis en **todas las edades**, alcanzó en el último decenio a las cifras que se anotan en seguida:

Años	Número
1918	9,406
1919	9,801
1920	9,342
1921	9,043
1922	8,545
1923	8,938
1924	8,827
1925	9,151
1926	10,112
1927	10,452

Como puede verse, estas cifras son muy inferiores a las dadas por el Dr. Cruz, y la diferencia resulta aún mayor si se considera que los 26,000 fallecidos por año de que habla, se refieren sólo a personas adultas.

Estas cifras demuestran, indudablemente, que la información que comentamos adolece de exageración, ya que si se agregaran a las cifras de fallecidos por tuberculosis, los rubros de enfermedades que pudieran tener origen tuberculoso, se llegaría a un total que ni aun así alcanzaría a la elevada cifra de 26,000 adultos, fallecidos a causa de dicha enfermedad.

La Dirección a mi cargo realiza en esta materia un trabajo que puede considerarse casi completo porque cuenta para ello con los mejores medios que pueden emplearse para reunir una buena estadística, de modo que ninguna otra repartición está en situación más favorable para obtener mejores resultados ni más exactos. Además, cuenta con un personal preparado, muy diestro en operaciones estadísticas y honrado, que asegura, por lo tanto, un trabajo científico y correcto. Todavía debo advertir que el escrutinio de la estadística demográfica se efectúa bajo la vigilancia de un médico de la Dirección General de Sanidad que asesora el servicio estadístico.

Indudablemente como en todo servicio estadístico existen causas de errores y algunas deficiencias inevitables, y que, por lo general, no provienen directamente del servicio estadístico. Podría citar como principal causa de uno de estos vacíos, los errores que provienen desde el punto de vista de los diagnósticos.

El ideal sería, en esta materia, que en toda defunción se estableciera por un facultativo la causa de ella, pero en el hecho no ocurre así. Por el contrario, la situación actual en el país es que sólo un número limitado de defunciones cuenta con diagnóstico médico. Esto provoca errores en las causas de las defunciones, atribuyéndose éstas muchas veces, por ignorancia, a otras enfermedades que las que realmente las producen. Corresponde a la Dirección General de Sanidad resolver este problema, estableciendo las medidas necesarias para que toda defunción sea certificada por un médico. Esta medida mejorará por cierto, la estadística de las causas de muerte; pero en ningún caso elevará el número de las defunciones por tuberculosis a las cifras anotadas por el Dr. Cruz en el reportaje publicado y que motiva esta rectificación.

Lo expuesto no significa que no exista la necesidad de que el Gobierno y los servicios sanitarios tomen las medidas necesarias para combatir dicho mal. La tuberculosis es una de las enfermedades que hacen más estragos en la población y que, por desgracia, en los últimos años, según las informaciones recogidas, tiende más bien a aumentar que a disminuir. Es una enfermedad temible, que ha echado profundas raíces en el país y que es necesario combatir con todos los recursos de que se disponga, como uno de los mejores medios de contribuir a mejorar y mantener el vigor de la raza.

No terminaré esta exposición sin llamar la atención sobre el siguiente hecho: la única oficina que está autorizada legalmente para efectuar estadística demográfica, es la Dirección a mi cargo. ¿Cómo, entonces, se explica que la Oficina de Defensa de la Raza efectúe también una estadística sobre dicha materia? Si tal ocurre, dicho servicio realiza una labor que no le ha sido encomendada. Sería conveniente saber por qué ese servicio, sin sujetarse a las disposiciones legales, efectúa un trabajo que, por su naturaleza corresponde exclusivamente a la Dirección General de Estadística.

CUADROS ESTADISTICOS DE LOS AÑOS 27 Y 28

TUBERCULOSIS POR PROVINCIAS, DURANTE EL AÑO 1927. — (Defunciones).

AÑO 1927

Provincias	Tuberculosis del aparato respiratorio		Tuberculosis de las meninges o del sistema nervioso central		Tuberculosis de los intestinos o del peritoneo		Tuberculosis de la columna vertebral		Tuberculosis articular		Tuberculosis de otros órganos		Tuberculosis generalizada		Total de Tuberculosis	
	H.	M.	H.	M.	H.	M.	H.	M.	H.	M.	H.	M.	H.	M.	H.	M.
Tacna	64	59	2	1	3	5	—	—	—	—	—	1	4	2	73	68
Tarapacá	212	213	5	10	3	6	—	—	—	—	1	—	—	2	221	231
Antofagasta	121	161	4	6	5	10	—	1	—	2	—	—	5	4	135	184
Atacama	68	69	6	5	2	3	—	—	—	—	—	—	2	—	75	77
Coquimbo	109	212	7	6	9	1	—	—	—	—	2	1	7	13	134	233
Aconcagua	77	107	5	5	3	8	—	—	—	2	—	—	6	3	93	123
Valparaíso	639	733	23	35	17	12	2	2	—	—	4	2	12	26	700	810
Santiago	1360	1515	39	94	20	30	5	6	1	—	6	8	32	39	1,523	1,692
O'Higgins	73	68	—	1	1	—	—	1	—	—	1	—	—	—	75	70
Colchagua	107	141	1	—	1	—	—	—	—	—	1	—	1	3	111	144
Curicó	81	100	1	2	2	1	—	—	—	—	—	—	—	1	84	105
Talca	145	143	1	—	1	4	—	—	—	—	2	—	—	—	149	147
Maule	70	86	—	1	1	—	—	—	—	—	1	—	—	—	72	87
Linares	127	141	—	—	2	2	—	—	—	—	—	—	—	1	129	144
Ñuble	179	278	4	1	1	2	—	1	—	—	1	—	1	—	186	282
Concepción	343	479	3	2	2	5	—	1	—	—	4	4	8	7	365	496
Arauco	28	45	2	—	—	—	—	1	—	—	—	—	—	—	30	46
Bío-Bío	98	111	—	—	2	1	—	—	—	1	—	1	3	—	103	114
Malleco	79	110	2	2	3	3	1	—	—	—	2	1	—	3	87	119
Cautín	151	193	1	1	3	2	—	—	—	—	2	1	2	—	159	197
Valdivia	66	73	—	—	1	2	—	—	—	—	—	3	1	2	68	80
Llanquihue	92	107	11	3	—	1	—	—	—	—	3	2	1	2	107	115
Chiloé	26	26	—	1	—	—	—	—	—	—	4	1	—	—	30	28
T. de Magallanes	54	65	7	11	2	1	—	—	—	—	1	2	3	2	67	81
Total República	4,374	5,235	187	188	84	97	8	13	3	3	35	27	88	110	4,779	5,673

TUBERCULOSIS POR PROVINCIAS, DURANTE LOS ULTIMOS NUEVE MESES. (Defunciones).

ENERO A SETIEMBRE DE 1928

Provincias Nueva división	Tuberculosis del aparato respiratorio		Tuberculosis de las meninges o del sistema nervioso central		Tuberculosis de los intestinos o del peritoneo		Tuberculosis de la columna vertebral		Tuberculosis articular		Tuberculosis de otros órganos		Tuberculosis generalizada		Total de Tuberculosis	
	H.	M.	H.	M.	H.	M.	H.	M.	H.	M.	H.	M.	H.	M.	H.	M.
Tacna	36	35	1	—	1	1	3	—	—	—	—	—	8	4	49	40
Tarapacá	184	185	9	16	9	7	—	—	—	—	2	—	1	4	185	212
Antofagasta	101	122	4	5	7	11	—	2	—	—	5	—	3	3	120	146
Atacama	44	31	4	1	—	1	—	—	—	1	—	1	2	—	50	35
Coquimbo	95	112	6	5	2	6	—	—	—	—	2	1	1	3	109	132
Aconcagua	470	548	13	15	12	15	5	3	1	—	9	4	15	19	530	604
Santiago	915	1,053	64	65	19	15	6	1	2	1	14	7	17	13	1,037	1,162
Colchagua	113	138	—	1	3	—	—	—	1	1	1	—	—	—	118	140
Talca	147	139	1	1	1	—	—	1	—	—	—	—	—	—	149	141
Maule	118	149	2	—	1	1	—	—	—	—	1	—	1	1	123	151
Ñuble	127	232	1	1	—	1	—	—	—	—	1	1	—	—	129	235
Concepción	348	348	4	1	1	5	—	1	—	—	1	—	1	—	355	355
Bío-Bío	97	102	1	—	2	5	—	—	—	—	1	—	1	5	102	110
Cautín	170	198	1	3	4	3	2	—	—	—	2	—	4	1	183	204
Valdivia	35	48	2	2	1	1	—	—	—	—	1	1	—	1	39	53
Chiloé	47	60	1	1	1	—	—	—	—	—	1	3	1	—	51	64
Ter. de Aysen	—	—	—	—	—	—	—	—	—	—	—	—	—	—	—	—
Terr. de Magallanes	34	28	5	7	1	—	4	—	—	—	—	1	1	2	45	48
Total República	2,964	3,543	124	124	65	72	20	8	4	3	41	19	56	63	3,274	3,832

AHORRE DINERO! FUME FARO CIGARRILLOS CON BOQUILLA AMBRÉ 20 CTVS.

Un desafío a Jackson

Diego Garrido, el profesional de peso medio liviano, tan conocido de los aficionados de la capital, ha estado en nuestra redacción para pedirnos que desafiáramos en su nombre al profesional peruano de igual categoría, Dinamita Jackson, en las condiciones que desee.

Puede contestar por "La Nación".

MAÑANA EN EL PLUTONCO MUÑOZ B. C.

Un buen programa

Mañana Domingo, a las 18 horas, en el gimnasio que posee esta institución en Luis Acevedo 2.o 2030, se llevará a efecto la 3.a rueda y semi-finales por los campeonatos internos. Actuarán también varios aficionados de los centros de la capital.

Existe interés dentro del barrio San Pablo-Mapocho por asistir a estas tardes boxeriles de los Domingos, pues ya este centro cuenta con el prestigio del público, por su seriedad y buena presentación de sus peleasdores.

B O X

Un fuerte equipo del Tórtora B. C. actuará mañana en la Plaza Bogotá

Uno de los más fuertes equipos del Jenaro Tórtora hará mañana su presentación a las 18 horas, en el gimnasio que el B. Acuña Robert posee en la Plaza Bogotá, para batirse en un inter-centros que tendrá características de interés y que promete resultar un éxito desde el punto de vista pugilístico.

A continuación damos el programa completo del espectáculo:

3 rounds, Agustín Piña, del J. Tórtora, con Armando Arata, del Acuña Robert.

3 rounds, Alejandro Barrera, del Tórtora, con Eduardo Gómez, del Conrado.

3 rounds, Camilo Casanova, del Tórtora, con Miesel Moya, del Acuña Robert.

DESAFIO

Ulises Navarrete, profesional del peso liviano, acepta el reto lanzado por el boxeador porteño Manuel Montoya, siempre que la pelea se lleve a efecto en Valparaíso.

Contestar por este diario.

Carlos González

3 rounds, Gerardo Alvarez, del Tórtora, con Carlos González, del Acuña Robert.

4 rounds, Armando Martínez, del Tórtora, con Segundo Contreras, del Acuña Robert.

5 rounds, Enrique Morales, del Tórtora, con Julio González, del Acuña Robert.

EN EL CULTURA FISICA ATENAS

Mañana, a las 18 horas, en el gimnasio que el Atenas B. C. posee en la calle Diez de Julio 1515, se efectuará una interesante competencia boxeril entre aficionados de ese centro y el Tani B. C.

El programa que para esta ocasión han confeccionado los dirigentes de estas dos instituciones, es de bastante atractivo, pues además de seis encuentros boxeriles se realizará un festival de variedades que estará a cargo de competentes y conocidos artistas.

He aquí el programa de la parte boxeril:

3 rounds entre Oscar Jardel, del Atenas, y Raúl Ríos, del Tani.

3 rounds, entre Raúl Astudillo, del Atenas, y Rafael González, del Tani.

3 rounds entre Víctor M. Cruz, del Atenas, y Esteban Hernández, del Tani.

3 rounds entre Luis Allaga, del Atenas, y Jorge Benavides, del Tani.

4 rounds entre Enrique Jorquera, del Atenas y Manuel Sánchez, del Tani.

3 rounds entre Adán Garetto, del Atenas y Humberto Foubert, del Tani.

EN EL RING DE LA 6.a COMISARIA

Como de costumbre, mañana se efectuarán en esta comisaría los encuentros semanales con un programa entre excelentes aficionados.

Se han suspendido los espectáculos boxeriles de esta noche

Debido a que no alcanzaron a gestionar los permisos correspondientes, se han suspendido los espectáculos boxeriles de esta noche, incluso el anunciado en el Hippodrome Circo.

Espléndido negocio de abarrotes

Se vende, con anexo carnicería, por fallecimiento de su dueño.

Subercaseaux 299

Viajero

Viaja actualmente Santiago-Puerto Montt, con clientela y práctica completa en librería, drogas, trapos, solicita casa exclusiva o a comisiones.

CASILLA 1225

Solicítanse Propuestas de Artefactos

para el servicio higiénico del INTERNADO BARROS ARANA. Las propuestas se abrirán el sábado 27 del presente, a las 11 horas, en la Oficina de Arquitectos Provinciales de la Intendencia de Santiago.

Bases y especificaciones, en la misma oficina.

EL JEFE.

27—oct.

PROPUESTAS

MINISTERIO DE LA GUERRA

SE PIDEN PROPUESTAS DE VIVERES Y FORRAJE

Se piden propuestas públicas para el suministro durante el año 1929, de los artículos que componen la porción de tropa y ración del ganado de las diversas unidades dependientes del Comando en Jefe de la 1.a División de Infantería y Comando en jefe de la División de Caballería.

Las propuestas que se presenten al Departamento de Administración del Ministerio de la Guerra, se abrirán el día 7 de noviembre a las 10 horas.

Las bases y especificaciones para estas propuestas pueden obtenerse en la 2.a Sección de dicho Departamento.

NOV.

T U R F

LOS TRABAJOS EFECTUADOS EN LA MAÑA DE AYER EN EL CLUB HIPICO

(PISTA DE ARENA)

Oviedo

montado por J. Vergara, atropelló 800 metros en 52 2|5; después de un descanso, repitió igual distancia en 51 3|5.

La Suerte

montada por A. Madariaga, largó 1.200 metros en 1.18 2|5.

Chute

montado por J. Canales, atropelló 800 metros en 51 3|5; después de un descanso, repitió la misma distancia en 53.

Farsalia

montada por A. Gutiérrez, pasó 1,800 metros en 2.3.

Magolín

montado por J. Vergara, movió 500 metros en 32; después de un descanso repitió igual distancia en 32.

Fogusta

montada por aprendiz, atropelló 700 metros en 46 2|5; después de un descanso, depitió la misma distancia en 46.

Palatina

montada por Alf. Silva, largó 1.600 metros en 1.47 2|5.

Más Respeto

montada por H. Guajardo, pasó 1,200 metros en 1.21 2|5.

Omelette

montada por aprendiz, largó 700 metros en 43 2|5.

Polyana

manejada por aprendiz, pasó 1.200 metros en 1.18 2|5.

Bancarrota

montada por aprendiz largó 700 metros en 46 2|5.

Pompeyana

manejada por aprendiz, atropelló 700 metros en 46; después de un descanso, repitió igual distancia en 45 3|5.

Allié

montada por Alf. Silva, movió 800 metros en 49; después de un corto descanso, repitió igual distancia en 48 3|5.

Blandengue

montado por J. M. Basso, y Chillona por P. Rojo, pasaron sin tros en 52 2|5, ganó Chillona por 1 cuerpo.

Rentería

montada por E. Rebolledo largó 700 metros en 46; después de un descanso, repitió 1,200 metros en 1.2 dos quintos.

Mentalina

manejada por A. Gutiérrez, atropelló 1,000 metros en 1.8.

La Ratita

montada por E. Rebolledo largó 1.000 metros en 1.5 2|5.

Ayacucho

montado por L. Reyes, movió 1.000 metros en 32 3|5; después de un descanso, repitió igual distancia en 30 3|5.

Sierra Leona

manejada por E. Rebolledo, movió 600 metros en 40; después de un descanso, repitió 1,200 metros en 1.2

Borla de Oro

montada por aprendiz, pasó 1.200 metros en 1.18 3|5.

Conte Rosso

montado por aprendiz movió 400 metros en 25 3|5.

Ruysdael

montado por A. Gutiérrez, largó 800 metros en 52 1|5.

TRIBUNALES DE JUSTICIA

MOVIMIENTO HABIDO EL 26 DE OCTUBRE DE 1928

CORTE SUPREMA

PRIMERA SALA

Relator, señor Silva.

1. Partición Enriqueta Gracia Cox de Hunneus, continuación, alegatos pendientes.

Las demás no vistas.

Alegaron:

Don Luis Claro Solar, por el recurso y don Alejandro Lira, contra el recurso.

SEGUNDA SALA

Relator, señor Bernales.

1. Aimo Domange con Emilio Crisóstomo, continuación, acuerdo.

Se agregó extraordinariamente a la tabla de esta Sala el recurso de amparo de Alberto Monroy. Se falló, confirmando la resolución apelada que niega lugar al recurso.

Las demás no vistas.

Alegaron:

En la primera, don Víctor Aceve-Valparaíso.

do, por el recurso y don Fidel Muñoz L., contra el recurso.

Entregas de borrador.

En la causa Wehrhahn con Gerdes Grande entregó borrador de falla el Ministro señor Alberto Novoa.

Designaciones de redactor.

El señor Presidente designó a C. Sepúlveda fué designado redactor en la causa Montt con Montt.

Terna para Ministro Suplente de la Corte de Apelaciones de Santiago en reemplazo del señor Rendón III.

Don Ramón Fernández B., Ministro de la Corte de Apelaciones de Valparaíso.

Don Salvador Ramírez, Ministro de la Corte de Apelaciones de Talca; y

Don Manuel I. Rivas, Ministro de la Ultima, Corte de Apelaciones de

CORTE DE APELACIONES

PRIMERA SALA

Relator, señor Ortúzar.

Contra H. Urrutia, agregada trámite.

1. Contra M. Aguilera, fallada.
2. Contra J. Lara, fallada.
3. Contra Jerez y otros, fallada.
4. Contra A. Riquelme, fallada.
6. Cerda con Soriano, fallada.
7. Comisión liquidadora de los bienes de Roberto Vial con Mercedes Herreros, fallada.
10. Labarthe con Banco Alemán.

Alegatos pendientes.

Schartz con Soc. Chilena Productos Químicos, fallada de acuerdo.

Alegaron:

En la 2.a, don Omar Barrera.

En la 4.a, don Manuel Cabezón Díaz.

En la 6.a, don Ricardo Abarzúa.

En la 10., don Enrique Ellwanger con don Julio Lezaeta.

SEGUNDA SALA

Relator, señor Montero.

1 Recurso de hecho de H. Page, mal anunciada.

2 Gibtra H. Beza, fallada.

3 A. Rodríguez contra I. Martínez, sin tribunal.

4 L. Avila contra L. Pacheco, acuerdo.

No vistas las demás.

Agregada:

Contra A. Vicuña, fallada.

Alegaron:

En la 1.a don Luis Behavides con don Federico Dunquee.

En la agregada: don Julio Martínez confirmando con declaración.

TERCERA SALA

Relator, señor Senz.

Continuaron los alegatos de la pendiente del sábado. Del Barrio con Nieto y otros quedando pendientes.

Alegaron:

En la continuación don Juan E. Montero, don Eutiquio del Barrio, don Gabriel Amunátegui, don Eduardo Grez Padilla, don Maximiliano Roldán, don José Antonio Lorca, don Manuel Antonio Ariaza y don Luis Benavides.

CUARTA SALA

Relator señor Illanes.

1 O. Donoso contra J. Vergara, fallada.

2 O. Donoso contra N. Pizarro, fallada.

3 Fco. Pacheco con C. Bulnes, acuerdo.

No vistas las demás.

Terminados los alegatos de la de ayer C. Torrealba, con L. Ramírez.

Fallada de acuerdo: Contra L. Naranjo.

Fallada de menor cuantía, M. Romero v. de L. Kolher, Tofilla con B. Milli.

Fco. Arpas con M. García.

Alegaron:

En la 1.a, don Horacio Mena confirmando.

En la 2.a don Fernando Scro con don Horacio Mena.

En la continuación de la Sala del lunes don José M. Pinto con don Roberto Larrain.

SOCIO

competente en ramo zapatería, necesito con $ 10,000 capital, impulsar tienda, local acreditado, plaza comercial, o traspaso derechos.

Datos:

MEIGGS 39

Oct. 29

CHEQUES, LETRAS, ORDENES DE PAGO

LLEGAN DE BUENOS AIRES A PARIS, LONDRES, Etc.

EN 9 1|2 DIAS

CORREO AEREO LATECOERE

Dirección de Aprovisionamiento del Estado

Solicítanse propuestas públicas por el siguiente material de enseñanza y otros para las Escuelas Primarias de la República, conforme tipos oficiales y especificaciones: 30,000 paquetes tinta granulada; 25,000 cajas tiza blanca; 20,000 tinteros loza; 2,500 jarros para agua; 1,000 lavdes; 200 relojes pared; 300 banderas; 1,000 banderolas; 500 escudos nacionales; 300 cajas cuerpos geométricos; 500 campanillas bronce; 1,000 cajas letras movibles; 1,000 colecciones letras movibles; 3,000 plumeros; 2,000 metros osnaburgo; 200 piezas tela para pizarra.

Las propuestas se abrirán en la Dirección de Aprovisionamiento del Estado, Amunátegui 66, el 19 de noviembre, a las 15 horas.

Bases y antecedentes, en la Sección Adquisiciones de dicha Dirección.

EL DIRECTOR.

CINZANO VERMOUTH

El Triunfo del Colo-Colo y el Balneario Apoquindo

El hermoso triunfo del invencible Colo-Colo sobre sus caballerosos adversarios, el fuerte team de los Chalacos, sólo se debió a que los colocolinos, pasaron una breve temporada en el Balneario Apoquindo, respirando sus sanos aires, y confortándose con sus imponderables aguas saturadas de fierro.

29—oct.

LA TARDE DEPORTIVA DE HOY EN EL CLUB HIPICO

CUATRO PARTIDAS POR EL CAMPEONATO DEL "RACING"

Esta tarde, desde las 14.15 horas se proseguirá el campeonato de football que este año ha organizado el Racing, poniendo en disputa un hermoso premio donado por el directorio del Club Hípico.

Los elementos que dirigen el Racing no han escatimado sacrificios con fin de ofrecer las mayores comodidades a los asistentes a estos entretenidos de los días sábados.

Para llegar hasta el recinto del Club se pueden tomar los carros Avenida España, Avenida Matta, o las góndolas Club Hípico, Av. Matta y Avenida España, que quedan cerca de las puertas de entrada.

Con las cuatro partidas de esta tarde, se finaliza la segunda rueda, y los ganadores de hoy se agregarán a los anteriores y el miércoles 31 se dará a cabo el sorteo para jugar las finales.

Por estas circunstancias, y tomando en cuenta la calidad del trofeo y los premios, el entusiasmo entre los equipos es justificado.

Como se sabe, la entrada es gratuita y los dirigentes del Racing invitan a todos los amantes del football a las partidas de hoy, como asimismo a las venideras.

El calendario de hoy es el siguiente:

A las 14.15 horas: Carlos Walker Martínez con Badminton.

A las 15.15 horas: 1.o de Mayo con Green Cross.

A las 16.15 horas: Independencia con Cuatro Naciones.

A las 17.15 horas: Mackay con Germinar.

A los equipos y a los señores jueces de este campeonato se les encarece la puntualidad en la hora.

—El próximo miércoles se llevará a efecto el sorteo entre los ganadores de la primera rueda de la Copa Consuelo, debiendo jugarse las primeras partidas el primer sábado del mes entrante.

HACIA LA CONSTITUCION DE UN GRAN CLUB OBRERO

LAUDABLE INICIATIVA DEL "SOL DE MAYO F. C."

Existe en el ambiente de numerosas instituciones de la capital el deseo de buscar la fusión, no sólo por el hecho de que en virtud de los actos varios organismos deben desaparecer sino porque están competidos de las ventajas de todo orden que reportaría la constitución de un club sólido.

Anoche se reunió la asamblea general del Sol de Mayo F. C. y llevada al debate esta cuestión, se resolvió por unanimidad que la colectividad inicie un movimiento amplio de fusión entre las instituciones obreras que deseen organizar un club modelo, que represente genuinamente el poderío footballístico del elemento trabajador de la capital. Para las conversaciones preliminares de fusión se designó una comisión de tres miembros, que iniciará sus labores el miércoles próximo, a las 21 horas, en la secretaría del Círculo de Periodistas, Arturo Prat 8. Por de pronto se cuenta con el concurso del Independencia F. C., el cual ya ha designado también sus representantes para la reunión indicada.

Se espera que este propósito encontrará ancho campo entre todos los clubes, cuyos componentes viven en el populoso barrio de Independencia y que son más de nuevo, entre los que se cuenta al Borgoño F. C., Liverpool, Wanderer, Gimnástico A. Prat, Simpson Yungay, etc.

Hoy cumple su 31.o aniversario

EL ATLETICO ESCUELA NORMAL

Hace 31 años, cuando el deporte estaba todavía en pañales, los alumnos de este plantel de educación resolvieron fundar un club de deportes.

Venciendo no pocas dificultades la nueva colectividad logró salir airosa, gracias a la inteligente labor del deportista de recordada memoria, señor Erasmo Arellano, que por aquel entonces era profesor de Educación Física del establecimiento.

Al Escuela Normal le ha cabido una honrosa actuación en las competencias de la Asociación Santiaguina, Liga Metropolitana y en la Asociación Escolar.

Uno de los dirigentes más entusiastas que ha tenido esta colectividad ha sido el señor Marcos Vera, el conocido deportista y hasta hace poco profesor de cultura física en la Escuela.

El club, para conmemorar este acontecimiento, verificará una sesión solemne y un campeonato interno.

Gimnástico A. Prat v. Sport Francais

Para mañana se han fijado los encuentros entre estas instituciones. Con tal motivo el Gimnástico recomienda la asistencia de sus jugadores en el siguiente orden:

Los 3.o y 4.o equipos deberán encontrarse a las 9 horas en la cancha Gath y Chaves; el 2.o a las 14 horas en la cancha San Ramón y el 1.o, a las 15.30 horas, en la misma cancha.

Esta cancha está ubicada al final de los carros Recoleta y al costado oriente del Cementerio Católico.

WELLINGTON c. ARAUCO.—Los segundos equipos de estos clubs jugarán mañana a las 15 horas en la cancha Carabineros N.o 1 un encuentro oficial por la Asoc. Providencia.

EL ANIVERSARIO DEL INES DE SUAREZ.—Para el 4 de noviembre el directorio elabora un buen programa de festividades con motivo de cumplir dicho club el segundo aniversario de su fundación.

El Chalaco y la Unión Deportiva Española en vísperas de la gran jornada

LA CALIDAD DE LOS PRELIMINARES Y LAS BONDADES DE LOS CONTENDORES DEL MATCH DE FONDO, DARAN REALCE A LA REUNION DE MAÑANA EN LOS CAMPOS DE SPORTS DE ÑUÑOA

El programa anunciado para la tarde de mañana en los Campos de Sports de Ñuñoa, promete contar con el favor de la afición santiaguina, como también de todas aquellas personas que, compenetradas de la importancia que revisten estas justas, le prestan su decidido apoyo.

En realidad, un espectáculo de tal naturaleza merece alcanzar pleno éxito, tanto por tratarse de la segunda exhibición del Chalaco, como por la bondad de los diversos elementos que habrán de intervenir.

EL CONJUNTO PERUANO

Por una parte tenemos al club peruano dispuesto a demostrarse en su verdadero valer, para cuyo fin no ha omitido esfuerzo, hasta el extremo que ha debido excusarse de aceptar algunas invitaciones, a fin de mantener compacto al núcleo, aún en las horas destinadas al descanso.

La presentación de mañana, superará, pues, visiblemente a la que hiciera frente al Colo-Colo. Por lo demás, habituados sus defensores al ambiente santiaguino, y recuperadas las fuerzas afectadas por el prolongado viaje, lógico es presumir que los entorpecerá para expedirse en debida forma, ratificando así los prestigiosos antecedentes de que vienen revestidos.

"EL ONCE" DE LEGARRETA

La Unión Deportiva, por su parte, no se ha descuidado, y a pesar de la confianza que tiene en los muchachos que dirige Legarreta, ha hecho practicar ligeramente al conjunto, haciéndole alternar con ejercicios de gabinete. No fallará, pues, el equipo por ligereza y resistencia, ya que las demás cualidades las posee.

La brega se distinguirá por las acciones vivas, llenas de ardor, y de entusiasmo, de esas que absorben la atención del público.

En todo caso, los amigos a los cálculos, podrán predecir en seguida, según sea el resultado del partido, quien tendría más chance entre los clubes campeones de la capital.

EL PRELIMINAR A CARGO DE LA ESCUELA DE CARABINEROS Y EL DEPORTIVO "LOS TIEMPOS"

Se iniciará el selecto programa con el partido entre los cuadros representativos de estos clubes, cuyos componentes han obtenido sonados triunfos contra rivales de prestigio.

EN EL MATCH DE SEMI-FONDO INTERVENDRA EL COLO-COLO CONTRA EL MORNING STAR

A continuación, a las 15.15 horas y ante el árbitro señor Roberto Aguirre, los equipos del Colo-Colo, y Morning Star se presentarán al field, a fin de dirimir superioridades por la serie F. de la Liga Central, lance que promete agradables incidencias por la reconocida capacidad del primero y el febril entusiasmo del último.

EL LANCE ENTRE PERUANOS Y ESPAÑOLES

Finalmente, a las 16.45 horas, ante el árbitro, señor Juan Livingstone, aparecerán los elencos representativos del Chalaco y Unión Deportiva Española, instituciones que encargarán su defensa a los más acreditados de sus exponentes.

El cuadro de Legarreta se presentará como sigue:

Lapiedra

Rebolledo — Vega

Izurrieta, Báez, Vega

Sánchez, Legarreta (cap.) Tamayo, García y Sánchez

El conjunto peruano será dado a conocer en los diarios de esta tarde.

LAS LOCALIDADES SERAN REBAJADAS

Estamos en conocimiento que los precios de las localidades serán inferiores a los que rigieron el último Domingo, resolución muy acertada que contribuirá seguramente al buen éxito del espectáculo. La galería costará 3.

LAS BOLETERIAS FUNCIONARAN DESDE TEMPRANO

Igual que en el programa anterior, las boleterías funcionarán desde las 12 horas de mañana, de manera que el numeroso público asistente no tenga que sufrir ninguna molestia para ocupar su respectiva localidad.

ORDEN RIGUROSO

El orden, como en ocasiones anteriores, estará a cargo de los carabineros, quienes harán salir del Estado a cualquier exaltado que pretenda extralimitarse en sus manifestaciones.

LOS PARTIDOS DE HOY POR LA LIGA GRAFICA

EL MERCURIO v. EL ILUSTRADO Y UNIVERSO CONTRA ESPECIES VALORADAS. — LOS PRELIMINARES

Un interesante programa de partidos anuncia para esta tarde la Liga Gráfica en la cancha de los italianos, y en el que se destaca, el que sostendrán los cuadros superiores de "El Mercurio" y "El Diario Ilustrado", y Universo con Especies Valoradas.

El partido entre los cuadros periodísticos asumirá especial importancia, pues ambos contendores cuentan con elementos de primera división, y en el último encuentro que sostuvieron hace ya un año, logró imponerse "El Mercurio", por la cuenta mínima, con lo que se clasificó campeón de la Liga Gráfica.

El Universo y Especies Valoradas, al mismo tiempo que jugarán su lance oficial, definirán el primer puesto del campeonato de apertura. Damos a continuación el calendario oficial:

v. Especies Valoradas II, a las 14.15

v. Especies Valoradas II, a las 14.15 horas. Arbitro, señor Valdebenito.

"Diario Oficial" II v. Universitaria II. Arbitro, señor Maldonado.

Serie A. — El Mercurio I. v. "El Diario Ilustrado" I. a las 16.05. Arbitro, señor A. Aguirre.

Universo I v. Especies Valoradas I. a las 17.10. Arbitro, señor Salomovich.

Director de turno, señor Pedro Méndez.

EL RAID PEDESTRE A LIMA

MAÑANA PARTE GUILLERMO ROJAS

Auspiciado por el Gremio de Suplementeros de Santiago, mañana a las 10 horas, desde la Plazuela de la Moneda, iniciará su raid a Lima el esforzado andarín chileno Guillermo Rojas, acompañado del deportista argentino señor Heriberto Davis.

Llevará varios mensajes de las diferentes instituciones deportivas y obreras de la capital.

Hoy celebra su aniversario el Magallanes

Todos los socios de este antiguo club, que tantos triunfos ha conquistado durante sus largos años de vida, se aprestan para celebrar hoy y mañana el aniversario de la colectividad.

La comisión designada con este objeto ha preparado el siguiente programa:

Día 27.—A las 20 horas. Gran asamblea conmemorativa en la secretaría, Independencia 1499.

A las 20.30 horas. Acto literario musical con el concurso de los distinguidos artistas, señora Julia Hortuvia de Fernández, y señores Luis Ibarra y Alfredo y Luis Montero.

Durante el desarrollo del acto anterior se cantará el Himno del Magallanes por un coro de socios. La música de este himno pertenece al conocido maestro, señor Carlos Melo Cruz y su letra es del presidente de la institución, don Julio Molina Núñez.

A las 22 horas.—Gran baile y buffet permanente. Un magnífico jazz band ejecutará las piezas bailables.

Día 28.—A las 9 horas. Campeonato atlético entre los socios infantiles. Los niños ganadores de las pruebas serán estimulados con hermosos premios.

A las 14.30 horas. Partida de foot-ball entre Magallanes infantil I y el Wanderers infantil.

A las 15.30 horas. Magallanes I y Combinado Magallanes.

CITACIONES

Club Deportivo Andrés Ferrando.—Junta general hoy a las 21 horas, en Rondizzoni 2143.

1.o de Mayo.—Junta general hoy, a las 14.30 horas en la secretaría del Jorge Zamudio.

Wellington F. C.—Junta general extraordinaria para el martes próximo a las 20.30 horas en el local de costumbre.

LIGA CENTRAL DE FOOTBALL DE SANTIAGO.—El directorio de esta colectividad se reunirá extraordinariamente hoy, a las 19 horas, a fin de ocuparse de algunos asuntos urgentes.

La comisión especial integrada por los señores Tagle, Aravena y Iluque se reunirá el sábado 27 del corriente, a las 19 horas, en la secretaría.

A esta reunión deben asistir los presidentes y secretarios de los Club Eleuterio Ramírez, Río Janeiro, Teniente Godoy y Victoria Royal.

La comisión de disciplina se reunirá el mismo sábado a las 17 horas.

A esta reunión deben concurrir los representantes de los clubes Gimnástico Prat, 1.o de Mayo, Lautaro Atlético, Unión Cordillera y Loma Blanca.

Además, deben asistir los señores David González Torres, Francisco Reyes, José Aguilar Catalán y el capitán del segundo equipo del 1.o de Mayo.

U. D. Moderna Germán Riesco F. C.—Directorio hoy a las 14 horas en Robles N.o 2. Deberá concurrir el tesorero de la sección.

Constitución F. C.—Junta general mañana a las 9 horas en el Parque Cousiño.

PARA LIQUIDAR

CREDITO DE BANCO, BUSCA CASA IMPORTADORA ALEMANA

PESOS, 50,000

A BUENOS INTERESES, POR UN AÑO

Dirigirse a:

"R. G. 50,000" a|c La Nación

CIGARRILLOS 4.0 ¢

CAIRO

EN 3 TIPOS

BOQUILLAS AMBRÉ ORO CORCHO

Y EN UNA SOLA CALIDAD: NO SUPERADA!

¿un substituto o una imitación?

¡-a mí, no!

¡QUIEN usa o lleva a su casa algo que no sea la CAFIASPIRINA legítima, comete una imprudencia que puede resultarle muy grave!

Por eso, toda persona discreta y cuidadosa se niega rotundamente a recibir nada que no sea la auténtica CAFIASPIRINA con la Cruz Bayer. Es la única que puede tomarse con absoluta confianza, puesto que proporciona alivio inmediato y no afecta el corazón ni los riñones.

Dolores de cabeza, muelas y oído; neuralgias; cólicos menstruales; consecuencias de trasnochadas y abusos alcohólicos, etc.

¡CUIDESE DE SUBSTITUTOS E IMITACIONES!

"esto sí"

BAYER

CAFIASPIRINA

MAÑANA SE CELEBRARA EL 13.o ANIVERSARIO DEL SIMPSON YUNGAY.—Los socios del Almirante Simpson Yungay celebrarán mañana el 13.o aniversario social con una fiesta deportiva que se verificará en la cancha de la Población Besa, situada en la comuna de Yungay.

El programa es el siguiente:

A las 9.30 horas, torneo atlético con las siguientes pruebas: 100, 200, 400, 800 y 1,500 metros planos. En estas pruebas habrá premios para los que ocupen el 1.o y 2.o puestos.

A las 14.30, match de socios solteros y casados, en competencia de 11 medallas de plata.

MORNING STAR c. UNION DEPORTIVA ESPAÑOLA JUVENILES.—Mañana, a las 11 hs. se medirán, en Santa Laura los equipos de estas instituciones que militan en la serie juvenil de la Liga Ifantil. Arbitrará el señor L. Vargas.

DEPORTIVO ALPATACAL III c. EXEQUIEL VILCHES III.—Mañana a las 9.30 horas en el Parque Cousiño se jugará este amistoso. Los jugadores del Alpatacal se reunirán en Copiapó 1005.

TENIENTE GODOY v. EVERTON.—Los tres equipos de este clubs jugarán mañana los encuentros oficiales respectivos por la Liga Central en la cancha de la Escuela de Artes.

Los terceros equipos jugarán a las 10 horas, los segundos a las 14 horas y los primeros a las 15 horas.

EL DEPORTIVO LACAMARA CELEBRA SU ANIVERSARIO.—Con un torneo atlético y campeonato de football que se desarrollará a las 14 horas en la cancha de la institución, unas once y un baile que se verificará a continuación en la secretaría, el Deportivo Lacámara celebrará mañana su 4.o aniversario.

Las adhesiones se recibirán hasta hoy a las 17 horas en Carrascal 3436.

a HORTALICERO

de preferencia, japonés o alemán, que disponga de capital suficiente, se da en medias chacrita de 8 cuadras, de muy buenos suelos, abundantemente regada, con casita habitación y tres posesiones para inquilinos, para dedicarla a hortalizas, gallineros, colmenar, etc., etc.

La chacra está situada cerca de la capital y su propietario tiene un puesto de frutos establecido en Santiago desde hace 50 años, el cual se encargará de la venta de los productos de la chacra en muy buenas condiciones para el medierо.

ENVIAR REFERENCIAS, A DON

FRANCISCO DE B. ALCALDE

EL MONTE. — NALTAGUA

Ud. NO SE AFEITARA BIEN si no usa hojas "PRESTIGIO"

Son fabricadas en Solingen, y adaptables a las máquinas tipo Gillette.

Su calidad es excelente, y como precio de réclame sólo valen

40 CENTAVOS

Pruébelas. Las encuentra en todas partes.

MEDALLAS SPORT

llegó un gran surtido.

JOYERIA MELLA

SAN ANTONIO 89, AL LLEGAR A MONEDA. — Tel. 7814 — Cas. 1900

OCASION

Véndese casa nueva, moderna, todo confort, calefacción, gas y luz eléctrica; 3 cuadras Parque Forestal. NUEVA DE LASTRA 669, casi esquina Recoleta.

Verla de 14 a 18 horas, menos festivos.

PRECIO UNICO: $ 120,000

a1—Oc.

LA DEBILIDAD GENERAL

se manifiesta en forma de cansancio, pérdida de memoria, digestiones difíciles, inclinancia escasa, anemia, incertidumbre, granos y manchas de la cara, etc. Es indispensable estimular la renovación de los glóbulos rojos de la sangre y de las células nerviosas destruídas. Con un remedio de reconocida eficacia como el Sthenogen Calasso Colavolpe—producto nacional — recomedado por las eminencias médicas de los países de la costa del Pacífico, como tónico reconstituyente general para adultos y niños especialmente en las convalescencias.

Sthenogen

se vende en todo el país. Base Fósforo-fierro-quinana-arsénico y Kola.— M. C. R.

27—oct.

CIRCULO FRANCES — CATEDRAL 1085

GRAN BAILE DE FANTASIA

HOY SABADO A LAS 22 HORAS

GRANDES SORPRESAS RECIBIDAS DE PARIS

CABALLEROS $ 5 — SEÑORAS $ 2

La Comisión de recepción exigirá la identidad de los asistentes no acompañados por miembros de la colectividad francesa, reservándose el derecho de no admitirlos si lo cree conveniente.

Tenemos Bombas para Agua

en todos los tipos

BOMBAS de ala

BOMBAS de émbolo

BOMBAS centrífugas

BOMBAS para Molinos

BOMBAS para ácido.

BOMBAS Duplex

M. GLEISNER & Cía. Ltda.

SANTIAGO. — Agustinas 1185.—

Casilla 2457.

Match Internacional

ENTRE

La Unión Deportiva Española

— Y —

El Atlético Chalaco

Se avisa al público que en vista de la gran demanda de localidades de preferencia en su mayor parte de la colonia española, y para dar mayor comodidad al público, se habilitarán dos puertas en tribuna y sillas. También se dará facilidad al público de galerías para evitar las aglomeraciones, como sucedió el domingo pasado, abriéndose tres puertas de acceso.

Los palcos serán cubiertos con telones y las sillas serán atornilladas y amarradas.

Las boleterías funcionarán hasta el domingo en el local de la Sociedad de Autores, Merced 829, altos del Teatro Santiago, y sus precios son:

PALCOS sombra.. $ 60.00 | TRIBUNAS.. $ 8.00

SILLAS.. 15.00 | GALERIA.. 3.00

NIÑOS.. $ 1.50

Quedan estrictamente prohibidas las entradas de favor, sin distinción. Valdrán solamente los carnets de los redactores deportivos y de los árbitros.

Las personas que se crean con derecho a ellas, deberán pasar por Merced 829.

e

Heladas en las Viñas

Recomendamos a los Agricultores para contrarrestar los efectos de las HELADAS EN LAS VIÑAS, procedan a regarlas, aplicando inmediatamente

Salitre Potásico

Pídalo a la Caja de Crédito Agrario o a sus Agentes en todo el país, y lo obtendrá a precios bajos y con facilidades de pago.

— CAJA DE CREDITO AGRARIO —

HUERFANOS 1373.

PROPIETARIO

Si usted considera excesivo el nuevo avalúo de su propiedad, ocurra al estudio de los abogados

Roberto Urzúa Puelma

René Frías de Mendoza

MORANDE 291, OFICINA 50 TELEFONO 88384

en donde se le atenderá en forma efectiva.

15—nov.

BOTICA "LA CARIDAD"

FELIX BELLICIA

21 DE MAYO 691 (LOCAL PROVISORIO), ENTRE SANTO DOMINGO Y ROSAS

REALIZA toda la mercadería, por demolición del edificio. Sólo hasta el 30 de octubre. He aquí algunos de nuestros precios:

AGUA OXIGENADA alemana, frasco grande, cada uno $ 3.60
AGUA COLONIA Brisas Porteñas, frasco $ 4.50
ALIMENTO DRYCO, tarro $ 7.10
CREMA FRESIA, tarro grande $ 4.00
COLORITE para sombreros, colores surtidos, frasco $ 3.40
FOSFATINA Fallieres, tarro $ 4.80
HARINA Lacteada Nestlé, tarro $ 4.80
IRRIGADORES importados, fierro enlozado, un litro, cada uno $ 5.00
IRRIGADORES importados fierro enlozado, dos litros, cada uno $ 6.00
JABON del doctor Ross $ 2.40
JABON Fenicado importado $ 1.00
JABON Glicerina Pears ovalado $ 1.80
JABON Glicerina Pears en bolas grandes $ 9.00
JABON Glicerina Pears en bolas chicas $ 6.00
JABON Colosal, pan grande $ 1.40
JABON Flores de Pravia $ 1.00
JABON Super-Iride, para teñir $ 1.80
LECHE de Magnesia Nacional, frasco grande $ 3.00
LACTOGENO, tarro $ 4.40
NUJOL para el estreñimiento, frasco grande, cada uno $ 9.90
NUJOL para el estreñimiento, frasco chico, cada uno $ 5.90
OBLEAS Dr. Lapponi, caja $ 0.80
PALATOL puro, frasco $ 10.40
PALATOL con creosota y guayacol, frasco $ 11.80
PILDORAS de Witt, frasco chico $ 5.40
POLVOS de talco boratado, en tarros, tarro $ 1.80
PASTA dentífrica Dentinol, tubo $ 1.20
PASTA dentífrica Mi-Carene, tubo $ 1.40
TUBOS de goma para irrigador, tira $ 1.80
WAMPOLE, frasco grande, frasco $ 12.80
WAMPOLE, frasco chico, frasco $ 6.90

27—oct.

DISCOS "VICTOR" ORTOFONICOS

RECIBIDOS AYER

ORQUESTAS

ORQUESTA FILADELFIA

Sansón y Dalila: Bacanal (Saint-Saens)
Condenación: Marcha húngara (Berlioz)
Lohengrin: Preludio acto 1.o (Wagner)

ORQUESTA DE SAN LUIS

Barbero de Sevilla: Obertura (Rossini)
La Gruta de Fungal (Mendelssohn)

ORQUESTA COATES

Oro del Rhin: Entrada dioses (Wagner)
Don Juan: Dos discos (Strauss)
Príncipe Igor: Obertura (Borodin)

ORQUESTA OPERA REAL

Sinfonía en sol: Tres discos (Mozart)
Fantasía húngara: Dos discos (Liszt)

ORQUESTA VICTOR

Traviata: Preludio acto 1.o (Verdi)
Silvya: Cortejo (Délibes)
Marta: Obertura (Flotow)
Boheme: Selección (Puccini)
Serenata (Schubert)
Serenata (Toselli)

ORQUESTA WEBER

Carmen: Selección (Bizet)
Paganini: Fantasía (Lehar)
Besos franceses (Rudolphe)

ORQUESTA DE SAN FRANCISCO

Vals de concierto (Glazonow)
Tristán e Isolda: Preludio (Wagner)
Capricho Español: (Rimsy-Korsakow)

Sinfonieta de cámara de Filadelfia

Preludio y minué (Bossi)
Ultima Primavera (Grieg)

Discos para ejercicios físicos

Album de dos discos, bajo la dirección del campeón mundial de boxeo, Gene Tunney, interpretado en español por Pulido.

INSTRUMENTALES

CORTOT

Los 24 preludios de Chopin, piano
Berceuse de Chopin, piano
Herrero armonioso, de Handel

PADEREWSKI

La Campanella (Liszt), piano
Nocturno en fa (Chopin)

HOROWITZ

Variaciones sobre Carmen, piano
Mazurca de Chopin, piano

THIBAUD

Concierto en mi mayor, de Mozart
Tres discos, violín

SEGOVIA

Estudio de trémolo, guitarra
Fandanguillo, guitarra

KREISLER

Souvenir de Dardla, violín
Old folks at home, violín
Capricho gitano, violín
Madrigal de un pastor

CASALS

Danza española, cello
Vito, cello

NOVAES

Himno del Brasil, piano
Serenata de Strauss, piano
Le petit ane blanc, piano
Polichinello, piano
Tango de Albéniz, piano

DUPRE

Piéce Heroique de Frank, en dos partes, órgano

CORTOT-THIBAUD-CASALS

Trío en sol mayor, de Haydn, en dos discos 10", piano-violín-cello

Los Maestros Cantores, de Rirenze

Santa Lucía Luntana
Lo Stornello

DISCOS DE OPERA

Andrea Chenier: Un di all'azzuro spazio..... Giovani Martinelli
Andrea Chenier: Come un bel di maggio.... Giovani Martinelli
Barbero de Sevilla: Obertura.. .. .. Orquesta San Luis

Barbero de Sevilla: Place au factotum..... Armand Crabbé
Barbero de Sevilla: La calumnia.. .. .. .. Feodor Chaliapin
Boheme: Mimí e una civetta.. .. .. Antonio Cortis
Boheme: Ah, Mimí, tu piú non torni.. .. .. Gigli y de Luca

Boheme: Muerte de Mimí.. .. .. Bori y Schipa
Boheme: Selección de la ópera.. .. .. Orquesta Víctor
Carmen: Habanera.. .. .. María Jeritza y coro
Carmen: Canción bohemia.. .. .. María Jeritza

Carmen: Fantasía de la ópera.. .. .. Orquesta Weber
Carmen: Selección (2 discos).. .. .. Banda Creatore
Cavalleria: Gli aranci olezzano.. .. .. Coro Metropolitan
Cavalleria: Inneggiamo al signor .... Coro Metropolitan
Cena de las Burlas: Ah! Che tormento.. .. .. Antonio Cortis

Cena de las Burlas: Mi svesti.. .. .. Antonio Crotis
Condenación de Fausto: Marcha húngara.... Orquesta Filadelfia
Favorita: Un ángel, una vergine di Dio.... Antonio Cortis
Flauta mágica: O Isis und Osiris.. .. .. .. Coro Metropolitan

Fuerza del Destino: Solemne in ques'tora.. .. Gigli y de Luca
Hamlet: O vin dissipe la tristesse.. .. .. .. Armand Crabbé
Hija del Regimiento: Convien partir.. .. .. Toti dal Monte
Iris: Himno al sol.. .. .. Coro de la Scala

Lohengrin: Preludio acto 1.o.. .. .. Orquesta Filadelfia
Lucía: Regnava nel silenzio.. .. .. Toti dal Monte
Luisa: Depuis le jour.. .. .. Mary Garden

Jocelyn: Berceuse.. .. .. Organo
Marta: Obertura.. .. .. Orquesta Víctor
Mefistófeles: Dai campi, dai prati.. .. .. .. Beniamino Gigli
Mefistófeles: Giundo sul passo estremo .... Beniamino Gigli

Norma: Casta Diva.. .. .. Coro de la Scala
Norma: Messo al altar di venere.. .. .. Giacomo Lauri-Volpi
Otello: Dio mi potevi scagliare.. .. .. Giovanni Zenatello
Otello: Muerte de Otello.. .. .. Giovanni Zenatello
Pagliacci: Prólogo.. .. .. Apollo Granforte

Pagliacci: ¡Son qua! .. .. Coro del Metropolitan
Pagliacci: ¡Andiam!.. .. .. Coro del Metropolitan
Pagliacci: Che volo d'augeli.. .. .. Mary Lewis
Pagliacci: Vesti la giubba.. .. .. Giovanni Martinelli

Pagliacci: No, Pagliaccio non son!.. .. .. .. Giovanni Martinelli
Príncipe Igor: Obertura.. .. .. Orquesta Coates
Príncipe Igor: Danza Polovetzki.. .. .. Orquesta Filadelfia

Rigoletto: Scorrendo unic.. .. .. Coro del Metropolitan
Resurrección: Plegaria.. .. .. Mary Garden
Sansón y Dalila: Bacanal,. .. .. Orquesta Filadelfia

Thais: Meditación.. .. .. Organo
Thais: Muerte de Thais.. .. .. Mary Lewis
Rigoletto: Minué, cuarteto.. .. .. Banda Creatore

Tosca: E lucevan le stelle.. .. .. Giacomo Lauri-Volpi
Traviata: Preludio acto 1.o.. .. .. Orquesta Víctor

Romeo y Julieta: vals.. .. .. Sofía del Campo
Rigoletto: Opera completa en 15 discos.. .. Artistas de la Scala

CANCIONES

DISCOS DE CARUSO

Si vous l'aviez compris
Les deux sérénades
Traviata: Brindis
Trovador: Di quella pira

DOLORES DEL RIO

Ramona (el vals de moda)
Ya va cayendo

ANTONIO CORTIS

La alegría del Batallón
Una viejita: Cavatina
Calabazas (Cortis)
El tropezón
Doña Francisquita
El dictador

FEODOR CHALIAPIN

Los boteros del Volga
Canción de la pulga
In questa tomba oscura

SCHIPA Y DE GOGORZA

A la luz de la luna
Los rumberos

SOFIA DEL CAMPO

Clavelitos (Valverde)
La borrachita
El majo discreto
Yo ya sabía
Pesares (Alvarez)
No quiero casarme
El barbero de Sevilla
La tranquera
Una lezione di gorghoggio
Delizie (Schubert)
Villanelle (Dell'Acqua)

TITO SCHIPA

Largo de Handel
Ave María, de Mascagni

BENIAMINO GIGLI

Serenata de Toselli
Millones de Arlequín

BAILABLES

Mi cielo azul, shimmy, orquesta
Mi secreto, shimmy, orquesta
San Pedro se divierte, orquesta
Parada soldados madera, orquesta
Cuatro milpas, vals, orquesta
Morir soñando, vals, orquesta
Chérie I love you, vals, órgano
Tin-a-ling, vals, órgano
Narcisus Nevin), cuarteto cuerdas
Mignon, gavota, cuarteto cuerdas
Conchita, pasodoble, banda
Los tres colores, marcha, banda
Cuatro Milpas, vals, coro típico
La mula, ranchera, coro típico
Valencia, pasodoble, cómico
Voce ñao entende, maxixa, cómico
El beso del soldado, orquesta
Radio Caracas, shimmy, orquesta
Andalucía, pasodoble, orquesta
Costa Rica, shimmy, orquesta
Entrá sin miedo, hermana, Pulido
Por una mujer, tango, Pulido
La cieguecita, tango, Pulido
Ladrillo, tango, Pulido
Guajirita, tango, Pulido
Volvé a casa, tango, Pulido
Flor de amor, shimmy, Cueto
Filomena, shimmy, orquesta
Mi cielo azul, shimmy, Bohr
Miss Annabelle Lee, shimmy, Bohr
Berta, tango, Magaldi
A ti, Chile, cueca, Magaldi
Adiós muchachos, tango, Magaldi
Trenzas de oro, zamba, Magaldi
Reliquia de amor, shimmy, Cueto
Pierrots, shimmy, orquesta
Adiós muchachos, tango, orquesta
Carta brava, tango, orquesta
Amor gaucho, tango, orquesta
Fumando espero, tango, orquesta

Podemos asegurar a usted que nunca hemos recibido una remesa de dicos más escogida y variada — Nuestra casa tiene una bien merecida fama por su escogida y espléndida existencia.

FONOGRAFIA DEL PASAJE

CASILLA 3582 — PASAJE MATTE 25-26 — TELEFONO 2309 — ABIERTO LOS SABADOS HASTA LAS 19

Ofrecemos:

Aceites lubricantes de altas calidades.
Acero para herramientas y minas
Alambre para soldadura eléctrica
Cables de alambres de acero
Desincrustantes "Dearborn" para calderos
Lámparas a carburo para mineros
Entrega inmediata. - Precios bajos.

International Machinery Co.
Ingenieros e Importadores
MORANDE 530

¡MUEBLES! ¡MUEBLES!

A precios sumamente rebajados durante el presente mes, encontrará usted en la Fábrica de Muebles
"LA EUROPEA" — BANDERA 214
FACILIDADES DE PAGO, A GUSTO DEL COMPRADOR

BEBIDAS Gaseosas
Antigua y reputada marca
SAN DIEGO 1635
Condiciones especiales para Depósitos y Repartidores.

EJES VERMONT
50, 55 y 60 milímetros, realízase.
S. SACK
BANDERA 827
31—O.

¡¡PRESTAMOS HIPOTECARIOS!!
Tramito rápidamente en CAJA AHORROS y CAJA CREDITO.
PAGO CONTRIBUCIONES ATRASADAS
ARREGLO TITULOS Y PAGO TODO GASTO
Rapidez y competencia
Casilla 2385
SANTIAGO
28—oct.

PROPUESTAS
DIVISION DE CABALLERIA
SANTA LUCIA 340
Se piden propuestas públicas para el suministro durante el año 1929 de los artículos que componen la porción de tropa y ración del ganado de las diversas Unidades dependientes del Comando en Jefe de la División.
Dichas propuestas se abrirán el 7 de noviembre a las 10 horas ante el Comando en Jefe de la División.
Las bases y especificaciones para estas propuestas pueden obtenerse en la Intendencia de la División de 15 a 18 horas.
6—nov.

L.T. PIVER
PARIS
Los Polvos
POMPEIA FLORAMYE
TRÈFLE INCARNAT
AZUREA etc.

DE VENTA EN FARMACIAS, BOTICAS Y DROGUERIAS
MENTHOLATUM
¡No Vacile!
Aplique inmediatamente Mentholatum a esa cortada y evite los peligros y consecuencias de una infección. Acostumbre a sus niños a buscar remedio inmediato para sus percances en esta crema antiséptica y curativa. Téngala siempre en la casa.
MENTHOLATUM
es eminentemente eficaz en casos de quemaduras, contusiones, heridas, escoriaciones, catarros, jaquecas, etc. Alivia el dolor y malestar prontamente. Se vende en tubos y tarros de una onza y latitas de media onza. Rehuse imitaciones.
Base: Mentol, alcanfor, ácido bórico, aceite eucaliptus y pino. M. 5.

movimiento efectuado ayer en la Bolsa de Comercio

DE 29 FLUCTUACIONES DE PRECIO SUBIERON 12 Y BAJARON 17 TITULOS

Mucho que desear dejó el movimiento de ayer en el mercado de valores.

Las [illegible] en acciones les correspondieron a Condoriacos, Disputadas y Envases y Enlozados.

Por los boletines de las ruedas publicados a continuación se podrá juzgar la importancia de los conformes con sus precios respectivos.

Durante la 2.a hora se llevó a efecto el remate que es de rigor los viernes y que careció de interés.

En Bonos se adjudicaron 564.000 nominales, suma inferior a la del día precedente.

Los precios en general se mostraron flojos y de baja, acusando el cierre 12 alzas contra 17 descensos.

FLUCTUACIONES

SUBIERON

BONOS HIPOTECARIOS
[illegible] 4-1, de 95 1/2 a 96.
[illegible] 7 1/2, 99 3/4 a 99 7/8.
[illegible] 8-1, de 100 1/2 a 100 3/4.

MINERAS
[illegible]riaco, de 8 1/4 a 8 7/8.
[illegible], de 289 a 290.

SALITRERAS
[illegible], de 34 3/4 a 35 1/4.

GANADERAS
Aysen, de 60 1/2 a 61.
Cisne de 26 a 27 3/4.

INDUSTRIALES
Cemento Melón, de 93 a 97.
Tabacos, de 111 a 112.

SEGUROS
Alemana, de 270 a 280.
Estrella, de 44 a 43.

BAJARON

BONOS HIPOTECARIOS
[illegible] 1-1, de 101 3/4 a 101 1/4.

MINERAS
[illegible], de 2 1/2 a 2 7/8.
[illegible], de 3 1/4 a 3.
[illegible], de 24 1/2 a 24.
[illegible], de 32 1/2 a 32 1/4.
[illegible], de 17 1/4 a 17.
[illegible]rococala, de 4 a 2 3/4.
[illegible], de 97 3/4 a 97.
[illegible], de 39 3/4 a 39.
[illegible]tada, de 180 a 180.

SALITRERAS
Perfetti de 6 3/4 a 6 1/8.
Laut. Port. de 185 a 184 3/4.

GANADERAS
Laguna Blanca de 172 a 171 1/2.
Tierra del Fuego, de 177 a 175 1/2.

INDUSTRIALES
Cervecerías, de 104 a 102.
Elect. Ord. de 20 3/8 a 20 1/4.
Elect. Met. de 60 a 58.
Vidrios de 182 a 180.

OPERACIONES EFECTUADAS AYER

1a RUEDA

[illegible] Caja 7 1/2, 99 7/8.
[illegible] Hipot. 7-1, 100.
[illegible] Hipot. 8-1, P. H. 101 1/4.
[illegible] Hipot. 8-1, 101 1/4.
[illegible] Bco. Chile, P. H. 203.
[illegible] Fuegos, 175 1/2.
[illegible] Gas, 86.
[illegible] Vidrios, 180.
[illegible] Bco. Nac. 80 1/2.
[illegible] Envases, 11 3/4.
[illegible] Tocopilla, nov. 22, 98.
[illegible] id. id. 97 3/4.
[illegible] id. id. 98.
[illegible] Elect. Pref. nov. 8, 45 1/2.
[illegible] Oplocas, nov. 22, 116 1/2.
[illegible] Disputada, nov. 22, 39.
[illegible] id. id. 39 3/4.
[illegible] id. id. 39 1/2.
[illegible] id. 8, 39 1/4.
[illegible] id. id. 39 1/2.
[illegible] Viña, nov. 22, 48 3/4.
[illegible] id. 48 1/2.
[illegible] id. 48 3/4.

2a Rueda

[illegible] Hip. 7-1, 100.
[illegible] Caja, 7 1/2, 99 7-8.
[illegible] Caja, 8 1/2, 99 7/8.
25.000 Caja, 8 1/2, 101 1/2.
28.000 Caja, 7-1, 101.
17.000 Caja, 8-1, 100 3/4.
25.000 Hip. 8-1, 101 1/4.
1.000 Tres Puntas, 0.90.
100 Gas, 86.
100 Tattersall, 139.
100 Aysen, 61.
30 Fuego, 175.
100 Fuego, 175 1/2.
400 Banco Nacional, 80 1/2.
500 Elec. Pda., 45 1/2.
200 Minera, nov., 8, 32 1/4.
500 Minera, nov., 8, 32 1/4.
1.000 Condoriaco, Nov., 22, 8 7/8.
1.000 Condoriaco, 22, 8 5/8.
700 Condoriaco, 22, 8 3/4.

Remate

700 Caja, 7-1, 99 1/4.
300 Potasa, 2 3/4.
100 Carahue, 2 3/8.
50 Carahue, 2 1/4.
50 Carahue, 2 1/8.
1 Comercial, 42.
12 Nominativas, 161 1/2.
9 Oploca, 110.

BOLSA DE CORREDORES

1a Rueda

[illegible] Tocopilla, nov. 22, 98 1/2.
[illegible] Tocopilla, nov. 22, 98 1/4.
[illegible] Tocopilla, nov. 22, 98.
[illegible] Tocopilla, nov. 8, 98.
[illegible] Tocopilla, nov. 8, 97 3/4.
[illegible] Viña, 49.
[illegible] Viña, 49.
[illegible] Viña, 49 1/4.
[illegible] Viña, nov. 8, 49 3/8.
[illegible] Viña, nov. 22, 49 1/2.
[illegible] Melón, nov. 22, 95.
500 Gatico, nov. 22, 7 5/8.
1.000 Cisne, nov. 22, 27 1/2.
100 Oploca, nov. 22, 117.
100 Tabaco, nov. 8, 113.
500 Aysen, nov. 22, 61.
40.000 Hip. 8-1, 101.
100 Disputada, nov. 22.39
6.000 Caja, 8-12, 101 1/2.
11.000 Caja, 8-1, 100 3/4.

CAMBIO

Vendedor, 39.70. Comprador, 39.69.

2.a Rueda

2.000 Caja, 8-1, 100 3/4
200 Perfetti, nov. 22, 6 1/8.
300 Viña, nov. 8, 49 1/4.
100 Cisne, nov. 22, 27 3/4.
1.500 Viña, nov. 22, 49 1/2.
300 L. Blanca, nov. 22, 171.
200 Gente Grande, nov. 70.
1.500 Loa, nov. 22, 34 3/4.
100 L. Blanca, nov. 171, 1/2.
100 Melón, nov. 22, 95 1/2.
100 Melón, nov. 22, 95 3/4.
100 Melón, 96.

CAMBIO

Vendedor, 39.70
Comprador, 39.68.

CAMBIO

[illegible]MERCIAL ... $ 39.70
UN PESO VALE:
6 3/32

DOLARES POR LIBRA:
4.85

[illegible]NCO DE LONDRES Y AMERICA DEL SUD LTD.

Cambio sobre el exterior

PLAZA	90 D. V.	VISTA
[illegible]	39.72	40.17
[illegible]	0.32.06	0.32.38
[illegible]		1.15.15
[illegible] York		8.23 1/4
[illegible]da		1.33 1/2
[illegible]		0.43.42
[illegible]sil		40.30
[illegible]uay		8.58
[illegible]entina		3.50
[illegible]landa		3.32 1/4
[illegible]		1.59 1/2
[illegible]		40.30
[illegible]rtugal		40.30
[illegible]		40.30
[illegible]ná		40.30

Cotizaciones de metales

[illegible]tograma sobre cotizaciones de [illegible] correspondiente a ayer:
[illegible]bre. — £ 221.0.0. Subió: 0-5-0.
[illegible] Subió: 0-7-6.
[illegible]bre Standard. — £ 66-18-9 id.
[illegible] 47.11-3 id. 0-7-6.
[illegible] 6. 26 3/4. Subió: 1/16.

BANCO CENTRAL

[illegible] Banco Central vende letras sobre [illegible]bres a las siguientes cotizaciones:
[illegible] 60 días, vista, 39.70, por libra.
[illegible]r cable, $ 40.30 por id.
[illegible] 3 vista, y cable, al precio correspondiente.

MATADERO PUBLICO

Los corrales de este establecimiento encerraron ayer el siguiente ganado para la venta de hoy:

Ganado mayor		Ganado menor	
Bueyes	84	Corderos	1.860
Novillos	236	Cerdos	128
Vacas	104	Cabros	160
Q. vivos	28	Terneros	12
Id. en vara	45		
Total	497	Total	2166

PRECIOS DE LAS CARNES POR KILO

Carne de buey, 1.a	1.85	a	1.90
Id. de 2.a	1.70	a	1.80
Id. de 3.a	1.10	a	1.60
Carne de novillo 1.a	1.85	a	1.90
Id. de 2.a	1.70	a	1.80
Id. de 3.a	1.10	a	1.60
Carne de vaca, 1.a	1.85	a	1.90
Id. de 2.a	1.70	a	1.80
Id. de 3.a	1.10	a	1.60
Carne de cordero 1.a	2.00	a	2.10
Id. de 2.a	1.80	a	1.90
Id. de 3.a	1.10	a	1.70
Carne de oveja, 1.a	1.50	a	1.60
Id. de 2.a	1.20	a	1.30
Id de 3.a	0.70	a	1.00
Carne de cerdo, 1.a	2.30	a	2.40
Id. de 2.a	2.10	a	2.20
Id. de 3.a	1.80	a	2.00
Grasa en rama	1.80	a	1.90
Sebo de ovejuno	1.10	a	1.20
Cuero de buey	2.40		
Id. de novillo	2.80		
Id. de vaca	2.80		
Id. de ovejuno	48 a 96 pesos la docena.		

Precios de comprador y vendedor al terminar las ruedas

TITULOS	COMPRADOR Cantid.	COMPRADOR Precio	VENDEDOR Cantid.	VENDEDOR Precio
BONOS DEL ESTADO				
Apt. Naval 8-2		101½		
Mapocho 8		101½		
Puentes 7-10		99½		
Concepción 7-3		99½		
Edif. Escolar 8-2		102½		
Edif. Escolar 7-1		50½		
Habitaciones		101		
Punta Arenas		102½		
Avenida España		100		
Regadío 8-1		103¼		
Id. 8-2		103¼		
Id. 7-1		99½		
Id. Tacna 8-1		101		
San Antonio		102½		
San Bernardo		103½		
O. Públicas		100¾		
BONOS HIPOTECARIOS				
Caja 6-1	3000	98	50000	98
Id. 7 1/2	4000	99¾		
Id. 8-1	80000	100¾		
Hip. 7-1	50000	100		
Id. 8-1	50000	101¼		
Debentures	100	41½		
C. Electr. Ind.	2000	41½	1000	42
BANCOS				
Chile	45	209	100	209
Nacional	210	80		
Curicó			45	112
MINERAS				
Cayllloma, Nov. 22	500	3¼		
Condoriaco, id. id.	500	8 5/8	100	8 3/4
Cerro Grande, id. id.	200	23½		
Chocas	1000	1¾		
Disputada, Nov. 22	1000	39¾	200	39¾
Gatico, id. id.	500	7½		
Id., id. 8			500	7¾
Huanuni	1000	1½	200	3
Kelluani				
Lebu Ord.			500	3¾
Minera, Nov. 8	500	32	200	32¼
Morococala, Nov. 22	400	16¾		
Id., id. 8			200	17
Oplocas, Nov. 8	200	116		
Oruros, id. id.	200	38¾		
Patiños, Nov. 22	300	235		
Salvador	3000	1½		
Tocopilla, Nov. 22	100	97¾		
Id., id. 8			100	97¾
SEGUROS				
Alemana	300	280		
Estrella	200	45		
SALITRERAS				
Lautaro P., Nov. 22	100	184		
Loas			35	35
GANADERAS				
Fuego, Nov. 22			100	176
Vallenar			100	37
INDUSTRIALES				
Gas	24	88		
Telégrafo	200	47½	100	48
Elect. Metalúrgico	100	50	50	58
Viñas, Nov. 22			100	49
Electr. Pref., Nov. 8	500	45 1/2		
Id. Ind.	100	72	100	73
Id. Ord.			500	20 1/4
C. Melón	200	95		
Uniformes	170	134	100	145
P. y Cartones N. E.	100	180		
Paños Tomé			100	49
Envases	200	11½		
Tabacos	100	113		
Cervecería			100	102
Tattersall	11	139	100	140
Catres	100	40	200	41
Laboratorio	50	96		
P. y Cartones	50	173		
CIERRE A LAS 16½ HORAS				
Cambio		39.69		39.70
Lautaro en Londres		413.0		
Patiños trans., Nov. 8		290		
Condoriaco, Nov. 22				8¾
Disputada, id. id.				39
Tocopilla, id. id.				97
Gatico trans, id. id.		7¾		
Lautaro P., Nov. 8		184¾		
Loas, Nov. 22		35¼		
Fuego, id. 8				175
Viñas trans., id. id.		49½		
Cervecería, id. id.		102		
C. Melón, id. 22		92		

Remate de frutos del país

EFECTUADO EN LA FERIA DE PRODUCTOS AGRICOLAS DE LA SOCIEDAD "EL TATTERSALL" FERIA URETA

Local: Delicias 3410.—Teléfono 42 Estación.—Of. Bandera 98.—Teléfono 6995 Auto.—Casilla 1340

Transacciones verificadas el 25 de octubre de 1928

ARFECHO, los 100 kilos:
1 saco B. H. $ 22.
50 sacos N. C. 20.50.
50 sacos N. C. 20.

ARFECHILLO, los 100 kilos:
2 sacos L. M. y Cía. $ 20.50
25 sacos M. San J. 22.
46 sacos J. B. 21.50.

AVENA, los 100 kilos:
1 saco cenchos J. G. $ 9.

CARBON ESPINO, el saco:
51 sacos A. F. $ 14.
50 sacos H. V. 13.50.
50 sacos T. E. 13.
10 sacos E. A. 13.
100 sacos Hdas. Los N. y P. 12.50.
6 sacos Q. A. $ 12.

CARBON DE QUILLAY, el saco:
10 sacos C. R. $ 9.

CARBON BLANCO, el saco:
100 sacos J. B. D., $ 7.50.

CEBADA, los 100 kilos:
5 sacos inglesa C. M. $ 38.
30 sacos del país L. V. 35.
17 sacos inglesa J. de D. C. 32.
20 sacos inglesa J. de D. C. 31.
15 sacos del país M. A. S. 29.50.
19 sacos inglesa 2.º C. M. 29.
18 sacos del país, 2.º C. S. D. 28.
20 sacos granzas J. A. N. 20.

CHUCHOCA, los 100 kilos:
3 sacos entera P. y M. $ 47.
1 saco entera P. E. P. $ 42.

ESCOBAS, cada una:
1 docena C. Hnos. $ 1.30.

FREJOLES, los 100 kilos:
3 sacos coscorrones R. C. $ 100.
7 sacos coscorrones J. M. S. 95.
8 sacos coscorrones A. 2.º M. 90.
10 sacos coscorrones F. B. 90.
5 sacos coscorrones A. B. 90.
1 saco coscorrones R. y U. 81.
1 saco coscorrones F. O. 75.
1 saco coscorrones L. Y. 70.
18 sacos burros R. V. 67.
5 sacos burros E. V. 66.
20 sacos burros P. A. 66.
5 sacos burros N. O. 65.50.
30 sacos burros B. M. 65.50.
10 sacos burros B. C. 65.
11 sacos burros R. C. 65.
2 sacos burros J. M. S. 65.
12 sacos burros Suc. R. S. 65.
16 sacos burros A. C. 65.
30 sacos burros A. P. 65.
38 sacos burros R. V. 65.
1 saco burros D. D. 64.
9 sacos burros E. B. 63.
1 saco frutillas J. M. S. 61.
2 sacos milagros P. M. 60.
2 sacos bayos D. D. 60.
95 sacos burros D. y V. 60.
64 sacos Kidney N. C. 60.
7 sacos bayos A. y Cía. 59.
1 saco milagros L. V. 55.
5 sacos araucanos N. O. 55.
40 sacos hallados L. M. C. 55.
23 sacos mantecas L. M. C. 55.
20 sacos bayos D. R. F. 51.
1 saco burros N. O. 50.
4 sacos racimos J. T. 45.
3 sacos trigultos R. y U. 45.
1 saco bayos R. y U. 45.
18 sacos Kidney azum. B. y V. 35.

GARBANZOS, los 100 kilos:
10 sacos A. y Cía. $ 98.
1 saco B. y V. 64.
8 sacos A. y Cía. 52.

GRANZAS TRIGO, los 100 kilos:
9 sacos agor. P. M. $ 27.

HARINILLA, los 100 kilos:
70 sacos F. P. $ 23.

HUESILLOS, los 100 kilos:
1 saco blancos A. S. M. $ 100.
4 sacos blancos N. O. 98.
10 sacos colorados A. S. M. 86.
10 sacos colorados V. Hnos. 70.50.
4 sacos colorados P. O. 70.
20 sacos colorados V. Hnos. 69.

LEÑA, la carga:
13 cargas eucaliptus 1.º J. C. $ 49.
2 cargas eucaliptus 1.º O. F. 46.
1½ carga espino 1.º Com. C. M. 38.
3 cargas pino 1.º J. T., 30.
2 cargas pino, J. T., 26.
1½ carga espino 2.º Com. C. M. 23.
1½ carga blanca Com. C. M. 28.
14 cargas espino 2.º y 3.º M. Z. 15.50

LEÑA, el saco:
215 sacos talhuén M. C. P. 6.20.
233 sacos talhuén M. C. P. 6.
299 sacos espino V. M. 5.
310 sacos litre J. L. L. 4.40.
115 sacos blanca Hda. Las N. 4.
44 sacos monte P. L. L. 4.
1 saco chico V. M. 3.80.
6 sacos mal estado P. L. L. 3.60.

MADERA: la pieza
12 tablones roble D. G. $ 3.60
5 tablones roble D. G., 3.20

MAIZ: los 100 kilos
25 sacos eureka Hda. C. 70
2 sacos morocho E. V. O., 62
10 sacos minesota J. R. de la B., $ 61.50
7 sacos amarillo R. C. 61.
34 sacos amarillo J. M. R., 60
1 saco amarillo J. B. 60
61 sacos amarillo E. B., 58.
9 sacos amarillo L. G., 58
30 sacos amarillo J. C., 57.
123 sacos colorado A. Y., 56.
10 sacos colorado M. C., 56.
35 sacos colorado J. V. I., 55.50
3 sacos amarillo U. y F., 55.50
13 sacos colorado J. F. 55
55 sacos colorado Hda. R., 55
40 sacos colorado Hda. Las N., 55
43 sacos colorado A. S., 55
21 sacos colorado R. L., 55
20 sacos colorado L. E., 55
4 sacos colorado sucio Eg M., 52.50
30 sacos blanco M. M., 46.

PAJA: la colisa
50 colisas larga A. P., $ 2.
50 colisas capotillo T. A., 1.35.
496 colisas capotillo Hda. Lo H. 1.30
160 colisas capotillo E. S. 1.30
291 colisas picada G. S. P. 1.20
100 colisas capotillo R. V. V., 1.20
180 colisas capotillo A. Ch., 1.10
483 colisas picada A. C. 1.
378 colisas picada R. T. R., 1.

PAPAS: los 100 kilos
299 sacos amarillas S. S., $ 16.
250 sacos amarillas A. B., 15.
75 sacos amarillas G. B., 15
23 sacos amarillas J. G., 13.50
116 sacos amarillas C. A., 13
2 sacos amarillas L. B., 13
1 saco amarillas S. S., 12
125 sacos amarillas A. y A. Ltda. 12
170 sacos amarillas E. J. V., 12
104 sacos amarillas H. C., 11
100 sacos amarillas J. B. S. 10.50
15 sacos amarillas G. C. V. 10.50
100 sacos amarillas J. B. S., 10.
125 sacos amarillas L. G. L. H., $ 10.
1 saco amarillas G. C. V., 10.
73 sacos amarillas C. Hnos. 10.
64 sacos amarillas A. B., 10.
175 sacos amarillas B. S., 10.
69 sacos amarillas G. C. V., 9.50
111 sacos amarillas I. S., 9.
95 sacos amarillas C. y M., 9.
50 sacos amarillas J. B. S.
50 sacos amarillas E. M., 8.
21 sacos semillón, H. C., 8.
50 sacos semillón G. B., 8
14 sacos amarillas I. S., 8
150 sacos amarillas E. L., 8
100 sacos amarillas E. L., 8
75 sacos amarillas C. y M., 7.
75 sacos amarillas C. y M., 6
114 sacos amarillas C. P., 6
13 sacos amarillas R. C., 5
28 sacos semillón L. V., 5
125 sacos semillón J. A., 5
80 sacos semillón E. J. V., 4
99 sacos semillón I. C. P., 4
85 sacos amarillas A. G., 4
9 sacos semillón L. P., 3
75 sacos semillón P. E. P., 3.
118 sacos semillón L. R., 3
50 sacos semillón P. E. P., 3.

PASTO: los 100 kilos
1.100 fardos 2.o corte B. M., $ 15.20
30 colisas 2.o corte A. S. M., 14.
100 colisas 2.o corte C. P., 10.50
52 colisas 2.o corte P. M., 5.50
40 colisas 2.o corte M. P. V., 5.50
40 colisas 3.o corte A. V., 5

PASTO: la colisa
180 colisas 1.o corte L. G., 2.
477 colisas 1.o corte J. de D. M., $ 0.50.

SEMILLA DE ALPISTE: los 100 kilos
5 sacos sucio F. M., $ 60.

SEMILLA CURAGUILLA: los 100 kilos.
12 sacos A. G., 28.

SEMILLA NABO: los 100 kilos
6 sacos J. G., 31.
22 sacos Hda. B., 45

SEMILLA DE LINAZA: los 100 kilos
18 sacos E. A., $ 74.
5 sacos S. G., 71.
42 sacos cenchos V. Hnos. 5.

TRIGO: los 100 kilos
12 sacos florence G. V., $ 52.50
1 saco florence O. R., 52.50
13 sacos florence O. R., 52.
1 saco florence A. S., 52.
2 sacos blanco F. Hnos. 51.50
17 sacos florence P. O., 51.
20 sacos florence O. R., 51.
5 sacos blanco, M. San J., $ 50.
79 sacos florence 2.o, B. y V., 47.50.
24 sacos blanco, F. Hnos., 45.

Quesos, los 46 kilos netos:
528 kilos Buin, L. L., 140.
425 kilos Hda. Mansel, D. P. G., 140.
121 kilos Buin, L. L., 137.
78 kilos Los Lingues, J. T. L., 134.
165 kilos Blin, L. L., 134.
171 kilos Buin, L. L., 132.
150 kilos Cunaco, L. V. V., 130.
78 Hda. Mansel, D. P. G., 130.
180 kilos Blin, L. L., 130.
11 kilos Colchagua, C. F. U., 130.
225 kilos Placilla, A. N. C., 126.
22 kilos Santiago, H. C., 125.
150 kilos Requínoa, R. T. R., 124.
439 kilos Pahuilmo, J. L. A., 120.
319 kilos Tinguiririca, D. V., 120.
364 kilos Hacienda Apalta, 120.
98 kilos Puquillay, A. M. V., 120.
264 kilos Pahuilmo, J. L. A., 116.
478 kilos Camarico, A. V., 116.
310 kilos Hacienda Mansel, D. P. G., $ 115.
124 kilos Colchagua, C. F. U., 115.
553 kilos Lo Bustamante, M. Q. de B., 115.
382 kilos Chépica, M. E. de M., 114.
213 kilos Bulnes, A. A., 112.
397 kilos Sta. Teresa de Mall., F. L. A., 110.
363 kilos Lo Bustamante, J. B., 110.
462 kilos Lolenco, D. B., 110.
162 kilos Malloa, D. B. L., 110.
229 kilos Chomedahue, S. A. G., 110.
161 kilos Lo Bustamante, J. B., 106.
66 kilos Curacaví, R. V. S., 105.
131 kilos Lolenco, D. B., 104.
509 kilos Pichidegua, A. T. D., 103.
361 kilos Santiago, A. P., 102.
279 kilos Santiago, F. H., 100.
446 Santa Clara de Mall., B. L. A., $ 100.
168 kilos Millahue, O. E. M., 100.
180 kilos Huique, J. C. Z., 100.
508 kilos Cheddar, J. C. Z., 100.
228 kilos Chomedahue, S. A. G., 100.
172 kilos Santiago, F. H., 100.
789 kilos Cochagua, E. C., 100.
491 kilos Doñihue, J. F. V. C., 100.
78 kilos Palmilla, J. M. H. L., 100.
180 kilos San Roque, G. B., 100.
343 kilos Victoria de Paine, N. G. E., 98.
162 kilos Santa Rita, E. M. O., 92.
293 kilos Santiago, J. A., 92.
326 kilos Chimbarongo, A. A. J., 90.
174 kilos Santa Rita, E. M. O., 90.
285 kilos Chimbarongo, F. M. S., 90.
126 kilos Huanque, L. E. C., 90.
693 kilos Peñaca, M. E., 85.
18 kilos partidos, D. B., 80.
92 kilos Santiago, C. G. C., 60.

Mantequilla, los 46 kilos netos:
80 kilos Campusano, J. S. S., 422.
40 kilos Hda. Culiprán, 422.
28 kilos Marruecos, M. M. C., 422.
12 kilos Rayado, C. A., 422.
48 kilos Hda. San Miguel, V. y F., $ 416.
21 kilos Negrete, L. E. I., 410.
28 kilos Colina, M. C., 410.
18 kilos Quinta J. de D. R., 408.
23 kilos Calmanes, J. E. C. V., 406.
31 kilos Los Lagos, C. A., 406.
62 kilos Rosario, V. P. de P., 406.
79 kilos Illapel, E. L., 404.
31 kilos Rengo, G. E., 404.
30 kilos Malloco, R. T., 402.
18 kilos Viluco, M. I., 402.
10 kilos Manantiales, E. S., 402.
27 kilos Angol, L. C. A., 402.
20 kilos Paine, E. B., 402.
19 kilos Santiago, A. V., 402.
36 kilos Hda. Cachagua, 402.
63 kilos Catapilco, J. A. M., 402.
24 kilos Lonquén, St. F. y Cía., 402.
92 kilos General Cruz, S. R. E., 402.
26 kilos Rengo, J. R. de la B., 401.
55 kilos San Carlos, L. de la M., 400.
33 kilos San Carlos, J. L., 400.
20 kilos Chépica, O. M. V., 400.
74 kilos Ligua, V. de la P., 400.
25 kilos Malloco, E. V. G. H., 400.
64 kilos Rayado, C. A., 400.
19 kilos Buil, E. E. Z., 400.
23 kilos Calmanes, R. M., 400.
28 kilos Santiago, J. B., 400.
32 kilos Colina, A. L. de C., 400.
28 kilos Buil, 400.
75 kilos Rancagua, C. G., 400.
5 kilos San Carlos, L. de la M., 400.
34 kilos Paine, R. P., 395.
19 kilos Hda. Apalta, 395.
25 kilos Quinta J. L. S., 395.
49 kilos Hda. Tierras Blancas, 395.
8 kilos Cherquenco, R. G., 395.
79 kilos Nos, A. C., 385.
61 kilos Santiago, G. V., 382.
77 kilos El Carpintero, G. L. B., 380.
20 kilos Melipilla, B. V., 380.
8 kilos Requínoa, R. T. O., 380.
18 kilos Rosario, C. C., 380.
36 kilos El Monte, M. W., 380.
9 kilos Santiago, A. B., 374.
21 kilos Santiago, P. Hnos., 344.

Nota.—Los precios publicados en esta lista son con envase, excepto queso y mantequilla. Remates los lunes y jueves, de 13.30 a 18 horas. La carga por carros completos debe venir dirigida al Desvío Gandarillas, a Alameda, y por sobornal a esta estación solamente, a la orden de Feria Ureta. Boletos a casilla 1340.
—**Raimundo Ureta E.**, Gerente.

Informaciones comerciales e industriales del exterior

DE THE UNITED PRESS ASSOCIATION Y DE NUESTROS CORRESPONSALES EN EL EXTRANJERO

Cambios

NUEVA YORK, 26.—Hoy se cotizaron los siguientes cambios:

Argentina, 42.09 centavos oro por peso; Chile, 12.06 centavos oro por peso; Japón, 47.00 centavos oro por yen; Perú, 4.00 dólares por libra peruana; Brasil, 11.93 centavos oro por milreis; Suecia, 26.11.3 centavos oro por corona; Noruega, 26.66 centavos oro por corona; Dinamarca, 26.96 centavos oro por corona; Portugal, 4.31 centavos oro por escudo; Austria, 14.09 centavos oro por corona.—(U. P.)

NUEVA YORK, 26.—Hoy se cotizaron los siguientes cambios:

Inglaterra, 4.8569 dólares por libra esterlina; Francia, 3.9067 centavos oro por franco; Italia, 3.2367 centavos oro por lira; Bélgica, 13.93 centavos oro por belga; Suiza, 19.2125 centavos oro por franco; Alemania, 23.810 centavos oro por reichsmark; España, 15.09 centavos oro por peseta; Suresslavia, 1.7625 centavos oro por dinar; Holanda, 40.063 centavos oro por florín. —(U. P.)

La libra

LONDRES, [illegible].—La libra esterlina en monedas extranjeras se cotiza como sigue:

4.85 dólares americanos; 124.11 francos franceses; 34.8575 francos belgas; 20.365 marcos alemanes; 192.70 marcos finlandeses; 34.95 coronas austriacas; 12.9245 florines holandeses; 92.50 liras italianas; 26.2075 francos suizos; 16.14 coronas suecas; 15.196 coronas noruegas; 18.19125 coronas danesas; 30.11 pesetas españolas; 24.375 yens japoneses; 47.375 pesos argentinos; 165.625 coronas checoeslovacas; 107.375 escudos portugueses. —(U. P.)

Metales

NUEVA YORK, 26.—El estaño se cotizó hoy a razón de 48.75 centavos oro por libra, y el cobre, a 13.90. —(U. P.)

LONDRES, 26. —Cotizaciones de metales:

Plata en barras, la onza, £ 0.26.4|5.
Mercurio, la botella, 23.1.4.
Tungsteno, la unidad, £ 0.16.5.—(U. P.)

LONDRES, 26.—El antimonio se cotizó a los siguientes precios, en libras esterlinas por tonelada:

Antimonio inglés, entrega inmediata, 59.1.2; a 90 días, 60.0.0.
Antimonio extranjero, entrega inmediata, 40.1.2; a 90 días, 41.0.0. —(U. P.)

Acciones

NUEVA YORK, 26. — Los títulos que se mencionan a continuación, se cotizaron en la forma siguiente: Allis Chalmers, 131; American Metal, 49.87; American Smelting and Refining, 265.75; American Telegraph and Telephone, 179.12; American Woolen, 28.50; Anaconda Copper, 37; Anglo-Chilean Nitrate, acciones, 32.62; Anglo-Chilean Nitrate, bonos, 97.50; Armour of Delaware, acciones preferidas, no se cotizaron; Armour of Illinois, 17.25; Atchinson S. T., 190.75; Bethlehem Steel, 65.62; Cerro de Pasco, 102; Chile Copper, 50.12; Bonos de Chile, del 6 por ciento, vencimiento 1960, 93.50; Bonos de Chile, del 6 por ciento, vencimiento 1961, 93.50; Bonos de la Caja de Crédito de Chile, del 7 1/2 por ciento, vencimiento 1957, 97.12; Continental Oil, 17.87; Dodge Brothers, 26.50; Dupont de Nemours, 420; General Asphalt, 41.12; General Electric, 167; General Motors, 216; Great Western Sugar, 32.37; Hudson Motors, 82; International Cement, 75.25; International Harvester, 310; International Telegraph and Telephone, 180; Kennecott Copper, 120; Marland Oil, 43.12; Missouri Pacific R. R., 70.25; National City Bank of New York, 875; Patiño Mines and Enterprises, 34; Southern Pacific R. R., 121; Standard Oil of California, 62.62; Standard Oil of New Jersey, 47; Studebaker Corporation, 76; Swift International, 29.37; Tex Gulf Sulphur, 74.12; Union Pacific R. R., 202; U. S. Leather, 34; U. S. Rubber, 38.37; U. S. Steel, 159.25.—(U. P.).

Bonos chilenos

LONDRES, 26.—Los bonos chilenos del 7 1/2 o|o, de 1922, se cotizaron a 108 1/2; y los del 6 o|o, de 1926, a 99.—(U. P.)

Granos

CHICAGO, 26.—Hoy se cotizaron los siguientes precios de granos, en dólares por bushel, para entrega en las fechas que se indican:

Trigo: octubre, 1.14.12; diciembre, 1.19.12.

Maíz: octubre, 0.81; diciembre, a 0.82.87.

Avena: octubre, 0.43.87; diciembre, 0.43.75.—(U. P.)

Azúcar

NUEVA YORK, 26. — El azúcar en bruto, en bolsas de 100 libras, se cotizó a los siguientes precios, en dólares, para entrega en las fechas que se indican: diciembre, 2.03; enero, 2.03; marzo, 2.06.—(U. P.).

Carne

CHICAGO, 26.—La carne de vacuno se cotizó como sigue, en centavos oro por libra:

Primera clase, de 23.50 a 27.
Segunda clase, de 18.50 a 23.
Ternera, de 22 a 24.—(U. P.)

CHICAGO, 26.—La carne de cerdo se cotizó hoy a razón de 12.60 dólares las 100 libras—(U. P.)

Ganado

CHICAGO, 26.—El ganado en pie se cotizó hoy a los siguientes precios, centavos oro por libra:

Novillos, 17.25; novillos de un año, 17.25; terneras, 13.75.—(U. P.)

Algodón

LIVERPOOL, 26. — Hoy se vendieron 5.000 fardos de algodón a los siguientes precios, en peniques por libra, para entrega en las fechas que se indican: enero, 10.02; marzo, 10.03; mayo, 10.03; julio, 9.97; setiembre, 9.79.—(U. P.).

NUEVA YORK, 26.—El algodón se cotizó hoy a los siguientes precios, en centavos oro por libra, para entrega en las fechas que se indican:

Octubre, no se cotizó; diciembre, 19.13; enero, 19.09; marzo, 19.09; mayo, 19.01; julio, 18.85.—(U. P.)

Cueros

CHICAGO, 26.—Los cueros de frigoríficos se cotizaron hoy a los siguientes precios, en centavos oro por libra:

Novillos del país, pesados, 31; novillos de Texas, pesados, 19; novillos marcados, 19; de vacas, 17; del país de vaquillonas y novillos, 17; de vacas, pesados, 14; cueros "buffa", 14.50; de terneros, 26.50; de becerros, 25.—(U. P.)

Caucho

NUEVA YORK, 26.—Al cierre en las operaciones de este mercado, el caucho en bruto se cotizó a los siguientes precios en centavos oro por libra:

Up river, de clase fina, 20.50; up river, de clase ordinaria, 14; caucho en bolsas, 13; caucho ahumado en planchas, para entrega inmediata, 18.62; caucho de primera calidad y "latex crepe", para entrega inmediata, 19.37.—(U. P.)

Linaza

CHICAGO, 26.—La linaza se cotizó a 2.22 dólares por bushel para entrega en octubre.—(U. P.)

Feria Santa Rosa

DE LA SOCIEDAD EL TATTERSALL

Correspondencia, Santa Rosa 2250.—Embarques, Feria Santa Rosa, Estación San Diego.—Teléfono 17, San Miguel.—Dirección telegráfica: Fercerdos

CERDOS

2	con	316 kilos	a	2.00½
6	con	710 kilos	a	1.90½
7	con	770 kilos	a	1.90
9	con	900 kilos	a	1.85
6	con	760 kilos	a	1.79
10	con	1124 kilos	a	1.76

Mañana se repartirán los premios del concurso anti-alcohólico

EN EL TEATRO ESMERALDA.—TRABAJOS PREMIADOS

La repartición de premios a los mejores trabajos presentados por los obreros al concurso literario anti-alcohólico, organizado por la Liga Nacional contra el Alcoholismo se verificará mañana a las 19 horas, en el Teatro Esmeralda.

En esta oportunidad se desarrollará además un programa literario-musical, que cuenta con escogidos números.

La nómina de los trabajos premiados es la siguiente:

Tema estudio.—Primer premio: "Notas sobre el alcoholismo en Chile", por el señor Mario Liberona G. (Ad Hoc). Segundo premio: "El alcoholismo", por la señora Sara Villalobos de Aravena (Vademecum). Tercer premio: "Los efectos patológicos del alcoholismo", por Marian y Erico. Mención honrosa: "La embriaguez", por el señor Feliciano Muñoz (Irgo).

Tema poesía libre.—Primer premio: "La muerte y la intemperancia", por el señor Luis A. Roman (Esopo). Mención honrosa: "Habló el buey", por el señor Rolando Pérez Bello (J. F. Villamil).

Soneto.—Primer premio: "La muerte del bebedor", por el señor Alfonso Quiñones M. (Gavilán). Mención honrosa: "El brindis del borracho", por el señor Alfonso Quiñones M. (Quimarall).

Tema cuento.—Primer premio: "De la vida real", por el señor J. Montero (El Empecinado). Segundo premio: "Las huellas del alcohol", por el señor Lucas Salas Suárez (Lautaro). Mención honrosa: "Julián 2.o" por el señor Florindo Donoso E. (Fermín Reyes).

Los choferes de la Manuel Montt

FESTEJARAN MAÑANA AL SOCIO HONORARIO DON ALIRO GONZALEZ

La Sociedad de Choferes Manuel Montt ofrecerá mañana una velada en honor del socio honorario don Aliro González Aguirre.

Con este motivo se ha confeccionado un variado programa. Se aprovechará también esta oportunidad para repartir los premios a los autos que salieron mejor adornados en el pasco de los huerfanitos.

No se admiten como socios de cooperativas a los capitalistas o empresarios

DISPOSICIONES DE LA LEY.—DERECHOS DE LOS SOCIOS

Las condiciones que exige la ley de cooperativas para ingresar a estas sociedades estipulan primeramente que los futuros socios administren libremente sus bienes. Son admitidos como socios las personas en su calidad de profesionales, industriales, productores o consumidores y no como capitalistas, propietarios o empresarios.

La ley establece también que no se puede incluir, mantener o excluir como socios a las personas por motivos religiosos, políticos o sociales.

NUMERO DE SOCIOS

El número de socios es ilimitado y toda estipulación que de antemano los fije expresamente, es nula.

Sin embargo, una sociedad puede limitar temporalmente el número de socios cuando así se acuerde en junta general extraordinaria. Este acuerdo debe fundarse en un mejor cumplimiento de los fines sociales o en la imposibilidad temporal de admitir un mayor número.

En las cooperativas de consumo de ningún modo puede limitarse el número de asociados.

CLASES DE SOCIOS

En cualquiera clase de cooperativas puede haber socios honorarios, industriales o profesionales y accionistas. Cuando haya diversas clases de socios, éstos deben tener una representación proporcional en el Consejo de Administración.

La calidad de socio se adquiere: Por suscripción de escritura social; por compra de una acción a lo menos; por el aporte del trabajo personal o de bienes que consisten en dinero efectivo y adhesión a la sociedad.

DERECHOS DE LOS SOCIOS

Los socios de una cooperativa tienen los siguientes derechos:

Realizar con la sociedad todas las operaciones autorizadas por los estatutos; participar en la administración, desempeñando cargos sociales; gozar los beneficios de la institución y fiscalizar la gestión económica de la misma, pudiendo examinar los libros, inventarios y balances en la forma prescrita por los estatutos.

CIGARRILLOS CALIDAD INIMITABLE
XXXX 60 CTVS "Reina Victoria" SELECTOS 80 CTVS
Satisface los gustos mas exigentes
HABANOS

El Sindicato de Gath y Chaves

REALIZARA MAÑANA UN PASEO

El Sindicato Industrial Gath y Chaves mañana realizará un paseo campestre a la Quinta Roma (Ñuñoa). Se ha preparado para esta fecha un escogido programa. Habrá así un torneo atlético femenino. A continuación se servirá un banquete al que han sido invitadas algunas autoridades y dirigentes obreros.

Un homenaje a O'Higgins

RENDIRAN MAÑANA LOS OBREROS

El 86.o aniversario del fallecimiento del general O'Higgins, será conmemorado mañana por los obreros con diversos actos patrióticos.

En la mañana se realizará una romería al monumento de este Padre de la Patria. En esta oportunidad dará una conferencia sobre la vida de O'Higgins el capitán señor Pablo Barrientos.

Han sido invitados para que participen en esta romería los miembros de las colonias peruana y argentina, los socios de las distintas instituciones obreras y los scouts y girls.

El punto de reunión para la romería será la Plaza de Armas. Los organizadores de este acto han sido los jóvenes del Centro Social General O'Higgins.

Las reinas obreras de la Primavera serán festejadas hoy

DURANTE LA "NOCHE DE REYES"

Esta noche, a las 22 horas, se festejará en el Dancing Park a todas las reinas de las sociedades obreras. Habrá un baile de fantasía, que será presidido por la reina de los estudiantes S. M. Carmen.

El programa que se desarrollará consta, además, de diversos números humorísticos.

Este festival se denominará Noche de Reyes, y promete alcanzar especial brillo.

Las bodas de plata de la Sociedad "Melchor Concha y Toro"

SERAN CELEBRADAS CON UN BUEN PROGRAMA

La Sociedad Melchor Concha y Toro celebrará sus bodas de plata próximamente con diversos festejos.

El programa consta así de una velada, campeonatos internos de brisca, billar, rayuela, etc., Un número que promete alcanzar brillo es el banquete, al que concurrirán los socios con sus familias y dirigentes de instituciones amigas.

Las inscripciones se reciben diariamente en la secretaría hasta el 4 de noviembre.

Con el objeto de activar los preparativos para las fiestas, las comisiones organizadoras se reunirán mañana a las 10 horas.

Sesiones de trabajo

Citan a sesión las siguientes instituciones:

Círculo de Enfermeras. — Mañana a las 10 horas celebrará asamblea general extraordinaria en Moneda 2015, para elegir nuevo directorio y fundar un policlínico.

Cooperativa Francisco de Borja Echeverría. — Asamblea el Domingo 4 de noviembre.

Sindicato Profesional de Peluqueros. — Sesión extraordinaria el martes a las 21.30 horas en San Pablo 1636 para tratar los estatutos.

Sociedad Dávila Baeza. — Junta general ordinaria el Domingo 4 de noviembre, a las 10 horas.

Sociedad La Unión Nacional. — Se cita a los miembros de la comisión de socorros mutuos para hoy a las 18 horas.

Sindicato Profesional de Sastres.—Reunión general mañana a las 10 horas.

Sociedad Defensores del 79. —Junta general mañana, en Juárez 777, a las 15.30 horas.

Cooperativa de Edificación Miguel Angel. — Reunión general mañana a las 10 horas en San Francisco 748.

Sindicato Profesional en Pieles "El Progreso". — Asamblea general hoy a las 19.30 horas, en San Pablo 1636.

Sociedad 18 de Setiembre. — Junta general extraordinaria mañana, a las 15.30 horas, en Avenida Manuel Montt 482.

Sindicato Unión de Empleados de Panaderías. — Junta general el martes en el local de la Uech.

Centro Cristóbal Colón. — Junta general extraordinaria, mañana a las 10 horas.

Centro Social del Smo. Sacramento. —Junta general mañana a las 9 horas.

Sociedad Santiago de Zapateros. — Junta general, mañana a las 10 horas.

Cooperativa de Edificación "Pablo Ramírez". — Reunión general de cooperados y aspirantes a socios, mañana a las 10 horas, en Exposición 698.

Club Obrero Demócrata. — Junta general, mañana a las 14.30 horas para tratar la renuncia del presidente.

ASOCIACION DE TRANVIARIOS

Los maquinistas y cobradores que deseen adquirir casas en la población, deben inscribirse cuanto antes en Martínez de Rozas 2408, de 8-12 y de 14 a 21 horas.

CENTRO SAN IGNACIO.—Reunión de Directorio para hoy, a las 21 horas.

CONGRESO SOCIAL OBRERO.—Hoy se reune la comisión de festejos en honor de los deportistas peruanos. El lunes habrá sesión ordinaria.

FEDERACION DE SUB-OFICIALES RETIRADOS. — Junta general de los pobladores para el lunes, a las 20 horas.

Noticias breves de empleados y obreros

SOCIEDAD DE PINTORES MIGUEL ANGEL. — Solicitará la cancelación de su personalidad jurídica para formar parte de la Unión Social Mutualista.

CUADRO ALEJANDRO FLORES. —Hoy, a las 16.25, se dirigirán a San Antonio, con el objeto de prestar su concurso a la Uech de ese puerto.

SOCIEDAD DAVILA BAEZA. — Se encuentran enfermos los socios señores Manuel y José Rivera.

COOPERATIVA FRANCISCO DE BORJA ECHEVERRIA. — Los socios deben llenar cuanto antes los formularios exigidos por el Departamento Técnico de la Habitación.

CONCURSO DE ONDULACION. — Las inscripciones se reciben en San Diego 333. Unión Sindical de Peluqueros.

COOPERATIVA "PABLO RAMIREZ". — A los cooperados se les espera sólo hasta mañana para elijan su sitio y tipo de casa.

CURSOS LIBRES DE BELLAS ARTES. — Cita a sus alumnos para hoy, a estudiar paisajes en los alrededores de Apoquindo. La partida a las 14.15 horas.

POLICLINICO NOCTURNO OBRERO. — Mañana, a las 16.30 horas, don Carlos Concha dará una conferencia sobre el cáncer en el Avenida Matta. Se pasará una película. Entrada libre.

POBLACION DE LOS GRAFICOS.— En breve se inaugurará una botica de asistencia rápida. Iniciará también un examen médico a los niños.

FUSION DE LOS GRAFICOS.— Se halla terminado el estudio de los estatutos de la fusión de las sociedades gráficas.

Veladas y fiestas culturales

Sociedad Artesanos La Unión. — Hoy y mañana realizar bailes.

Sociedad Unión de los Tipógrafos. —Hoy, a las 21.30 horas, verificará un baile como término del programa de las fiestas primaverales. Mañana efectuará dos reuniones sociales, una a las 15 y otra a las 21 horas.

Sociedad La Aurora. — Hoy y mañana realizará bailes dedicados a las familias de los socios y vecinos del barrio.

Conjunto Artístico Los Hijos del Pueblo. — Cita a los miembros que tomarán parte en la fiesta de la Escuela N.o 38, a las 14 horas.

Conjunto Musical La Lira. — El próximo sábado reanudará su serie de veladas culturales con un acto literario que realizará en la Sociedad Artesanos La Unión.

Sociedad Santiago de Zapateros.— Mañana realizará en su salón un baile social.

Centro Social Católico Recoleta. — Hoy a las 21.30 horas efectuará una velada en Recoleta 516. El profesor Bernardino González dará una conferencia.

Sociedad Igualdad y Trabajo. — Hoy realizará una velada y baile en beneficio de sus fondos sociales.

Centro Cristóbal Colón. — Hoy realizará un acto literario y mañana un baile.

Conjunto Artístico Enrique Molina. —Efectuará el miércoles una velada en el local de la Unión de Tipógrafos.

EN LA TERRAZA DE LOS GRAFICOS.— Hoy se realizará un baile a beneficio de la Asistencia Social. Mañana habrá una matinée infantil gratis.

AVISOS CLASIFICADOS

1. ACCIONES, ALHAJAS, MONEDAS

PRESTAMOS SOBRE JOYAS CON AUTORIZACION SUPREMA.— LA ROYAL ESTADO 56

NOVIOS: ARGOLLAS ORO, 14 Y 18 kilates, desde $ 20 par. Ofrece, Relojería "Sportman". San Diego 780.— Santiago. N|O.

2. ARBOLES Y PLANTAS

BEAN SEMILLERIA DU BELLOY Lahaye y Co. Puente 563, lado Correo Central. Recibió inmenso surtido semillas flores, hortalizas, pastos para césped, garantidos, atiendo órdenes provincias. Catálogo General Ilustrado. Instructivo N.o 4, a $ 2.00. A. U.— N|O.

SIEMBRE AHORA RAY-GRASS, trébol, alfalfa, flores, hortalizas, todo garantido. Almacenes de Semillas Morandé 717. N|O.

ADHERENTE MEZCLADO CON ARSENIATO es el único remedio contra el gusano de la fruta. Pulverice ahora. Ordenes Martínez de Rozas 2227. Casilla 2498.—R. Riesle. 28-O — O—28

COMPRO HOJAS DE ASPIDISTRA. Ofertas Jardín Santa Julia de Ñuñoa. 28—oct.

VENDO ALMACIGO CEBOLLAS. — Listo para plantar. Avenida Montenegro 32, Ñuñoa.

3. ARRIENDOS BUSCADOS

NECESITASE LOCAL PARA INdustria electrotécnica que tenga cien metros cuadrados, con luz y ventilación. Debe estar dentro del radio comprendido entre Delicias, Diez de Julio, San Ignacio y Carmen. Dirigirse a Casilla 3321. O—28

NECESITO CHALET BARRIO ÑUÑOA o Providencia, tenga 3 dormitorios, hall, jardín y garage. — Chaigneau, Calle La Bolsa 79.

NECESITO ARRENDAR CASA grande, bajos, mínimum diez piezas, prefiero barrio Recoleta, Olivos 712. 29-O

4. ARRIENDOS OFRECIDOS

750, ARRIENDO CASA MODERNA, living-room, comedor, 3 dormitorios, baño instalado y dependencias. Bellavista 0373. O—27

250, 230, 200, ARRIENDANSE CASAS. Avenida España 170. 31—O.

ARRIENDO PIEZAS A LA CALLE, casa independiente. Castro 231. 30-O

AVENIDA DIEZ DE JULIO N.o 492 casitas interiores, con cuatro piezas de habitación, hall, pieza de baño, pieza de sirviente, patio y W. C., luz eléctrica y gas. Canon $ 200, 185 y 170. Llaves en el N.o 464. Tratar casa 16, desde 12.30 a 13.30 horas. N|O

140, CASA ASEADA. CARMEN 197. O—29

ARRIENDANSE DOS CASAS, CINco piezas, fuera servicio. Calle Antonio Varas 261. O—29

PIEZA ARRIENDASE, SANTO DOmingo 1187. 29-O

$ 600 ALMACEN Y CASA TRATInos, muy central, recién construídas, Sánchez Brunell.

DEPARTAMENTO DOS PIEZAS, cocina, baño. Prat 1251 altos.

ARRIENDASE BUENA CASA. Irarrázaval esquina Quinta. O-28

$ 200 SE ARRIENDA CHALET, góndolas a la puerta. Avenida Francia 1558.

PIEZAS AMOBLADAS, DIAS, MEses, 140. San Diego 116. O-28

$ 80 CASAS ALMACENES, RECOLEta 1242.

AVENIDA DIEZ DE JULIO N.o 456. Casa altos perfecto estado, 3 dormitorios, salón, comedor, pieza de baño, pieza de sirviente, luz eléctrica y gas. Canon $ 300. Llaves en el N.o 464. Tratar casa 16, desde 12.30 a 13.30 horas. N|O

$ 300, ARRIENDO CASAS RECIEN construídas. San Isidro 171. 27-O

ALMACENES ECONOMICOS HAY UNO CERCA DE SU CASA

27-O

ARRIENDANSE PIEZAS BARATAS. Eyzaguirre 525. 28—O

PIEZAS INDEPENDIENTES, ELEgantes, con luz y todos servicios, arriendo. Nataniel 2035. 31-O

$ 150, ARRIENDO ELEGANTES casitas, carro puerta. Chiloé 2014. 31-O.

ARRIENDANSE CASAS DOS CUAdras Estación Alameda, en calles Bélgica, Thompson, Buques, de tres, cuatro, cinco piezas, agua potable, luz eléctrica precios bajos. Tratar, calle Buques N.o 7, de 10 a 12 y de 4 a 6 P. M. 28—Oct.

COMODA CASA ARRIENDO, SAN Diego 1113. 29—Oct.

270 ARRIENDO CASA FLAMANTE con toda comodidad. Vecla, tratar: Rosas 3060. 28-O

ARRIENDO COMODA CASA EN ALtos. Agustinas 2381. O—28

$ 325, BAJOS. ECOT 567. O—29

SITIO EN CALLE MATURANA, A 20 metros de San Pablo, arriendo o vendo, apropiado para garage, barraca o gran industria. Mide 34 x 66 metros. Tratar: San Pablo 3038. O—27

ARRIENDASE CASA RECIEN REfaccionada, cinco habitación, dos patios, numerosas dependencias. Moneda 3120. Verla: de 4 a 5. Tratar: San Isidro 81. 27-O

ARRIENDO CASITAS NUEVAS. Chacabuco 70. 1-o-Nov

CASA SEIS PIEZAS, DEPENDENcias, $ 240. García Reyes 333. O—28

PIEZAS BARROSO 83. 4-N.

GENERAL MACKENNA 1030 (CASA D), entre Bandera y Puente, arriéndase una o dos piezas a matrimonio o persona sola con o sin pensión. Baño. 28-O

250, ARRIENDO COMODO CHALECITO seis habitaciones, tres servicio. Tratar, dueño, Vicuña Mackenna 1337 27-O

ARRIENDASE COMODA CASA quinta en Avenida Domingo Santa María esquina de Bulnes. Tratar: Salas número 157. O—28

40, ARRIENDASE PIEZA, LUZ, Olivares 1435. 27—oct.

EXTENSA CASA, RECIEN REFACcionada, gran hall, gas, electricidad, arriéndase. Avenida Matta 9. 29—oct.

$ 110, ESPLENDIDA CASA INDEpendiente, tres dormitorios, hall, baño, patio, cocina y luz eléctrica, dos cuadras carros 30. Fresia 3128, casa 13. Administración. 31—oct.

SE ARRIENDA UNA CASITA EN Cueto al llegar a Compañía, un paso de los carros. Canon 130 pesos. Tratar: en el almacén N.o 2661. 29—oct.

ALAMEDA 3061, CERCA ESTACION Central, arriéndase altos cómodos, aparente para profesional. 27-O

$ 225 ARRIENDASE CASAS NUEvas y cómodas con lindo local a la calle, para comercio o industrias caseras, en Picarte 545. O-29

ARRIENDO DOS REGIAS CASAS. Carmen 1295. O—27

SE ARRIENDAN DOS PIEZAS A persona sola. Calle Torreblanca 890. O—28

MUDANZAS, SAN DIEGO 1008, TEléfono 194, Matadero. N—1

ALAMEDA 3031, CERCA ESTACION Central, arriéndase casas higiénicas, 4 piezas y servicios, 180 pesos. 27O

ARRIENDO PIZZA. TRATAR: Gálvez 107. O—28

165, 295, ARRIENDASE INDEPENdientes, dos departamentos, cocina, terraza. Alameda 2740. O—28

ARRIENDO PIEZAS. ARTESANOS 999. O—27

ARRIENDO PIEZAS. INDEPENdencia 575. O—27

ARRIENDO MAGNIFICA CASA, calle Estados Unidos 295. (Forestal). O—27

$ 350, ELEUTERIO RAMIREZ 1423, espléndidos altos, ocho piezas, galerías, toilette, dependencias. O—28

ARRIENDO COMODA CASA, CHIloé 1496. Verla y tratar, de 2 a 5 P. M. 27—O

ARRIENDO CASITA CALLE, $ 110, Erasmo Escala 2930. 28—O

CASITAS ARRIENDASE $ 170, $ 180. Grajales 1962. 30—O.

ARRIENDO PIEZA PERSONA SOla. Baquedano 1119. 26—O.

ARRIENDANSE PIEZAS. RICARDO Santa Cruz 757. 27—O.

$ 270 Y $ 240, ARRIENDO CASAS.— Herrera 616. 27—O.

EN SUBOA, $ 200 MUY BUENA Casa, arriendo. San Gregorio 3311. 27-O

ARRIENDO CASA AV. ARAMOS 115 (Blanqueado). 27-O

$ 60, $ 80 ARRIENDANSE DOS PIEzas grandes. A. Prat 255. 27-O

BUENA PIEZA INDEPENDIENTE a matrimonio o personas solas arriendo, con o sin pensión. Media cuadra de tranvías. Padre Mariano 90. Providencia. 28-O

$ 120, ARRIENDASE COMODA CAsita tres piezas, cocina, patio. Población Santa Rosa. Tratar Placer 556. 27-O

$ 400, ARRIENDO ESPLENDIDA casa, Manuel Infante 150-156. (Providencia). Llaves ahí. 27-O

$ 450 ARRIENDO CHALET, MAnuel Infante 148. (Providencia). Llaves ahí. 27-O

$ 130 ARRIENDASE CASA 3 PIEzas. Tratar: Copiapó 548. 27-O.

ARRIENDO PIEZA AMOBLADA. Gálvez 149. O—27

$ 230, CASA COMODA, CINCO PIEzas grandes, cuatro dependencias, calle Pedro de Oña. Tratar: Vicuña Mackenna 974. O—28

$ 100, ARRIENDO CASA CHICA. Herrera 1132. Tratar esquina Mapocho. O—29

220, ARRIENDO CASA, FERMIN Vivaceta 788. Tratar: Quintana 461. O—29

SE ARRIENDA BUENA CASA ALtos, recién refaccionada, numerosos departamentos. Mosellas 306, llaves 308. $ 950. Tratar: Banco Anglo. Sección Propiedades. O—28

160, MARURI 1031, DOS PISOS, PAtrón, entrando Carrión. 27—oct.

330, SANTO DOMINGO 3249, ESpléndidos altos, sin niños. 27—oct.

SE ARRIENDA UN DEPARTAMENto, tres piezas. Germán Riesco número 4235. 27—oct.

ARRIENDO CASA NUEVA. RUEmul 1157. Verla de 10 a 12. 28—oct.

400 CASA 6 HABITACIONES, SERvicio, recién refaccionada, una cuadra Plaza Brasil. Agustinas 2209. 28-O

$ 450 ARRIENDO COMODA CASA en altos, San Ignacio 239. 28-O.

$ 300 ARRIENDO CASA NUEVA todo confort. Avenida San Eugenio 94. Una cuadra Irarrázaval. 29-O

ARRIENDO DEPARTAMENTO tres piezas, puerta y patio independiente. Sotomayor 512. 27—O.

ARRIENDO DEPARTAMENTO. Rosas 2545. O-27

200 ARRIENDO COMODA CASA 6 piezas. Thompson 4074. 27-O

320 PESOS, COMODOS ALTOS MOdernos. San Francisco 569. O-27

$ 155 IRARRAZAVAL 370, CERCA Vicuña Mackenna, casa cuatro piezas, todo servicio. O-28

$ 215, $ 260 SAN DIEGO 329, CAsas cinco piezas, todo servicio. O-28

ARRIENDASE EXTENSA CASA SItuada calle Maipú 560, entre Catedral y Santo Domingo, consta de salón, comedor, seis dormitorios, seis piezas de servicio. Tres patios. Tratar: y verla en el N.o 570. 30-O

$ 160, $ 200, CASAS, INDEPENdientes, balcones calle. — Centrales, Rosas 2261. 29-O

$ 200, CASAS 7 PIEZAS, DOS hall, todo confort, una y media cuadra río. Avenida La Paz 279. 30-O

$ 200, CASAS NUEVAS, EN BUENA situación, arrendamos, 4 piezas, alcantarillado, luz eléctrica, etc. Oscar Silva C. y Cía. Huérfanos 1243.

$ 200, CASA NUEVA, LIMPIA, FAchada estuco piedra, arriéndase. — Cuevas 1380. O—28

400, ARRIENDO CASA NUEVA, moderna, con baño. Gálvez 339. O—28

LINDAS PIEZAS, BALCON PLAZA Yungay. Señoras, señoritas solas, arriendo. Sotomayor 651. O—8

360, CASA SEIS PIEZAS, PATIOS Maestranza 523. O—29

80, PIEZA AMOBLADA, PERSONA honorable. San Diego 103. O—28

CASA CENTRAL, PERFECTO ESTado, arriéndase. Granado 551. Verla de 10 a 12.30 — de 15 a 18 horas.

CENTRALES CASAS BAJOS MUchas habitaciones, bajo precio: tratar, Cumming 675.

220 ARRIENDA CASA, 4 PIEZAS, dependencias, gas, luz. Mujica 0375. 29—O

ARRIENDASE PIEZA MEDIA CUAdra de la Alameda. Bilbao 90. 29—O

ARRIENDASE MAGNIFICAS CAsitas calle, todo servicio. Maipú 73. 29—O

CHALET NUEVO ARRIENDASE. — Tratar y verlo: Parque Los Leones. Avenida Coronel 65. 9 a 17 horas.

$ 320 SANTA MONICA 2177. COMOda y espléndida casa bajos, 5 piezas, hall, demás dependencias. Pica Prat 421. 28—O

$ 800. HUERFANOS BAJOS. CINCO dormitorios, situación central, moderna, baño instalado. Sánchez Brunell. Agustinas 1248.

$ 1.200 HUERFANOS ALTOS. MUY central recién pintada empapelada, 11 piezas. Sánchez Brunell.

$ 350, 400, 550 TEATINOS, MUY central, altos, nuevos. Sánchez Brunell.

SE ARRIENDAN DOS CASAS nuevas, ocho piezas, dos patios, camiones a la puerta. Escanilla 981 y 957. Tratar: Carrión 1710. 28—O.

DEPARTAMENTOS INDEPENDIENtes con o sin baño, bajos, una o dos piezas, balcones calle adecuados profesionales o particulares. — Claras 150.

$ 160, ARRIENDASE CASITA TRES piezas, dependencias, tratar, Andes 2968.

$ 173, CASITA 5 PIEZAS, PATIO. San Pablo 2834.

ARRIENDO CASA EN BAJOS. TOEsca 2570. 29-O

SE ARRIENDA DEPARTAMENTO. Arturo Prat 1665. 28-O

LUJOSAS COMODAS CASAS. — Arriendo. San Diego 926.

$ 270 REGIA CASA BAJOS, arriendo. Tratar: Gálvez 1032.

BARNACHEA 343, BUENAS CASItas centrales y baratas.

ARRIENDASE CASAS MODERNAS central. Mujica 52 y 77. Llaves 75.

$ 350, ARRIENDASE REGIA CASA recién construída, compuesta salón, escritorio, lujoso comedor, tres dormitorios, baño instalado, hall, galerías, dependencias. Vicuña Mackenna 958. 29—O.

$ 360, SE ARRIENDA CASA-QUINTA grande, altos y bajos. Calle María Auxiliadora. Tratar: Arturo Prat N.o 1963. O—28

CASA NUEVA, GRANDE, APROpiada para tener pensión, ofrezco en arriendo. Lastra 1549. O-27

ARRIENDO CASA PARA EMPLEAdos. San Pablo 1616, llaves casa 3. 29-O

$ 170, $ 230, ELEGANTES, HERMOsas casas, arriendo. Matucana 56-A.

$ 440, ARRIENDO CASA CINCO piezas altos, servicio, buen patio. Aldunate 1258. 29-O

$ 150, CASA COMODA, PARRON. — Herrera 1400.

CASITAS NUEVAS ARRIENDO. — $ 150. San Diego 1739. 30-O

$ 100 ARRIENDASE CASA, LIBERtad 774. 29-O

ARRIENDASE CASA GRANDE 4 patios, 8 piezas, fuera servicios, todo nuevo, $ 400, San Diego 355. O-28

ARRIENDASE ESPLENDIDA CASA, recientemente pintada. Root 544. Llaves: Root-Carmen. O-29

$ 320 ARRIENDO CHALET SIETE piezas, subterráneo, Baños instalados, jardín. Delicias 4362.

$ 252 ARRIENDASE LA CASA MAIpú 122, inmediato Agustinas.

$ 450 CASA GRANDE ALTOS, Huérfanos 2986.

$ 400 ESPLENDIDOS BAJOS, CATEdral 2625. Tratar: Maipú 118.

ARRIENDO CASA COMODA y grande un paso Estación, Alameda. Tratar: en Av. Ecuador 3429.

BAJOS MODERNISIMOS, GALVEZ lado Avenida Matta, tres habitaciones toilettes, patio. Llaves, Gálvez 1086. 28-O

ARRIENDO ALDUNATE, CASA apropiada para dos familias, recién refaccionada, 300 pesos. Llaves, Dieciocho 603. 29-O

$ 150, 180, CASAS NUEVAS 1 1/2 cuadra río. Avenida La Paz 279. 30-O

$ 340 ARRIENDANSE COMODAS, casas recién refaccionadas, nueve piezas fuera servicio. Cuelo 334-336, altos. 28—O

$ 350 LIRA 1151, ESPLENDIDOS bajos, siete piezas, hall, baño, dependencias. Tratar altos. 2—N

$ 130, ARRIENDASE CASA CAL Y ladrillo, tres piezas, Tratar: Copiapó 548. 28—oct.

$ 450, CASA-QUINTA, MANUEL INfante 1589. Barrio Providencia. 29—oct.

ARRIENDASE CASA MUY COMOda en altos, Compañía 2678. Tratar: Bulnes 32. O-30

ARRIENDASE BONITO CHALET moderno, gran quinta, árboles frutales. Toda comodidad. La Cisterna. Canon: 300 pesos. Tratar: San Francisco 106. O-27

$ 350, CASAS MODERNAS, RECIEN construídas, con todo confort, en Romero N.os 2424, 2426 y 2428, entre Bulnes y García Reyes. 27-O

CASA-ALMACEN, ARRIENDO, IRArrázaval 503. 27-O

CASITA QUINTA, ARRIENDO Tratar: Irarrázaval 503. 27-O

$ 280, CASA, BAJOS Y ALTOS, ocho piezas y dependencias, baño instalado, arriendo: Santa Rosa 438. 27-O.

SE ARRIENDA LA CASA, ROSAS 2416. Tratar: Santa Rosa 1054. O—27

SANTA ROSA 203, CASA ESQUINA, altos, alquilo. Tratar: Bandera 50 oficina 7. Henriú. O—28

ARRIENDASE COMODA CASA DOS patios. Cochrane 417. O—28

330, CASA, BULNES 70, SIETE piezas, servicio, hall, patios. 28-O.

$ 220, ESPLENDIDOS ALTOS, nuevos: Chacabuco 1219; 7 piezas. Carro 5. 28-O.

$ 480 ARRIENDO EXTENSO CHAlet. Ñuñoa; 7 dormitorios. Luis Vial, Compañía 1238. 28-O

$ 650, ARRIENDASE EXTENSA casa. Castro 93. O—27

$ 200 Y $ 500. ARRIENDO CASAS. Santa Rosa 1810. O—27

ARRIENDASE ALTOS GRANDES. Catedral 1032. O-29

260, CINCO PIEZAS BAÑO, COCINA gas instalado. Eleuterio Ramírez 659. O-27

$ 230 ARRIENDO ALTOS NUEVE departamentos, media cuadra Vega-Farifia 416. O-29

SE ARRIENDA CASA QUINTA Mucha fruta y flores: góndolas a la puerta. Tratar: Santa Victoria 471. O-27

SE ARRIENDA 1 O 2 PIEZAS A caballeros solos con o sin muebles.— Cuevas 1116, casi esquina Avenida Matta. O-27

$ 340, BAJOS. SEIS PIEZAS, HALL, gas, electricidad, Tarapacá 876. 27—oct.

SE ARRIENDAN PIEZAS. TRATAR: Camilo Henríquez 332. 27—oct.

ARRIENDASE CASA ALTOS ESPlendida galería. Lira 791. 27—oct.

$ 250, ARRIENDASE CASA BAJOS. Molina 323. 28—oct.

$ 150, ALTOS ESQUINA, 5 PIEZAS. Chacabuco 100. 27—oct.

EN CASA HONORABLE, ARRIENDASE piezas o departamentos. Bellavista 353. 28—oct.

LINDA CASITA AMOBLADA PARA matrimonio sin niños, arriéndase en Vicuña Mackenna 104. 27—oct.

ARRIENDO CASA TOCORNAL 335. 28—oct.

ARRIENDO MUY BARATO, CASA Madrid 1449. 27-O

$ 400, EN AVENIDA SALVADOR 712 media cuadra carros Bilbao, se arrienda casa recién refaccionada, salita, hall, tres dormitorios, pieza baño, comedor, cuatro dependencias, dos patios, luz eléctrica y gallinero. — Tratar, Monjitas 367. 27-O

ARRIENDO CASA DE ALTOS EN Jotabeche segunda cuadra. Tratar: General Velásquez 114. 28—O.

$ 250, ARRIENDASE COMODA CAsa-quinta, parrón. Andes 4135. 27—O

CONFORTABLES CASAS NUEVAS, con luz eléctrica, gas, baño frío y caliente instalados, arriéndanse desde 350 a 420 pesos. Tratar: Avenida Manuel Montt 392. Sin comisión. 28-O

$ 390, ARRIENDO CASA BUENA, bajos, sin altos. Maturana 550. 27—O

$ 200 SE ARRIENDAN CASITAS modernas, 4 piezas, con todo servicio. Independencia 1421. 27—O

175, 155, 65 Y 60 PESOS, DOY EN arriendo buenas casitas. Gorbea 2448. O—29

$ 400 UN PASO REPUBLICA, GAY 2311, bajos flamantes. O-28

ARRIENDASE ESPLENDIDO CHAlet en Papudo, linda vista al mar. Tratar: Delicias 202. O-30

220 COMPAÑIA 2822 ALTOS, CINco piezas y dependencias. Tratar: Riquelme 223. O-28

250 ARRIENDO CASA, GRANDES piezas toda comodidad con derecho a luz y agua, parrón y árboles. Madrid 1351. O-27

MAGNIFICA CASA COMPLETAmente refaccionada. Alameda 427. O-28

ARRIENDO PIEZA CASA PARTIcular, luz, cocina. San Ignacio 1034. O-28

ARRIENDO CASA CHICA. BUERAS 182. O-28

$ 600 ALTOS FLAMANTES. MONjitas 533. O-28

CASA HONORABLE, REGIAS PIEzas, buena comida. Santo Domingo 1785. 27—O

DEPARTAMENTO, PIEZA ARRIEndase. Agustinas 2244.

PIEZA PARA OFICINA O VIVIR arriendo.—21 de Mayo 847, altos. 28—O

$ 330, ARRIENDO BUENA CASA en bajos alrededor Padres Franceses. Tratar: Campo de Marte 31.

$ 250, ARRIENDO CASA CUATRO piezas, hall, dependencias muy central. Jofré 214.

$ 600 ARRIENDO CASA UN PISO antigua, 10 piezas, dos patios grandes, 40 metros fondo, ideal para industria o almacén. Castro 93, años situación inmejorable, dependencia N.o 169.

$ 150, ARRIENDO DOS LINDAS piezas sin muebles, balcón calle Carmen 177.

$ 1.300. CERRO INMEDIATA A PEDIcloina, 4 dormitorios, 2 toilettes, 2 baños, recepción y servicios. Chaingneau. Calle La Bolsa 79.—

ARRIENDO DOS PIEZAS CON BALcón. San Diego 116.

$ 150, ARRIENDANSE BONITAS casas, flamantes recién construídas, tres habitaciones, luz gratis. Calle Elena 1168.

$ 250. GORBEA 1763, CERCA BIBLIOteca, arriendo espléndida casa recién pintada, empapelada.

COMODA CASA, CINCO PIEZAS dependencias, arriéndase, barata, queime 821.

ANDRES BELLO 661, CASITAS NUEVAS desde $ 150.

CHALECITO RECIEN CONSTRUIDO. Barrio Providencia. Tratar: Cuatro pesos mensuales. Tratar: García Reyes 680.

$ 650 ESPLENDIDA CASA ALTOS recién refaccionada. San Ignacio 172.

$ 160 ARRIENDO CASAS PARA OBREros, recién refaccionadas, 8 a 12 los días. Esperanza 1239.

$ 400 ARRIENDASE ALTOS COMODOS, elegante. Santo Domingo 2[illegible]

ARRIENDO MAGNIFICOS ALTOS, cinco grandes piezas, gran hall, todo servicio, Purísima 256.

$ 190 ARRIENDO ESPLENDIDOS altos, cinco piezas, todo servicio. Tratar, Purísima 252, casa 1.

$ 250 ARRIENDO CASA CUATRO piezas, hall, dependencias, muy central. Jofré 214.

TOESCA 2848, ARRIENDASE CASA moda casa.

$ 123 BAJOS TRES PIEZAS TERRAZA dependencias, toda comodidad. Santa Daniel 1950.

$ 200 BAJOS CUATRO PIEZAS TERRAZA dependencias, toda comodidad. Esperanza 349.

$ 120 ARRIENDASE CASITA SALA Luis de Francia 1288. Tratar: Maturana 1348.

OPORTUNIDAD CASA 7 PIEZAS moderna, 2 patios, 400 pesos. Copiapó 670.

$ 160 ARRIENDASE TODA UNA CASA, Sargento Aldea 1067. Tratar el 1065.

$ 130 ARRIENDASE DEPARTAMENTO independiente de tres piezas. San Isidro 872.

ALTOS, CINCO BONITOS DEPARTAMENTOS, 160 pesos. Coelho 1445, vuelta.

ARRIENDANSE ESPLENDIDAS CASAS y almacenes. Sin niños. Tratar a toda hora. Matta 1[illegible]

$ 140 CASAS 4 PIEZAS Y PATIO. Escanilla 820. Camino Maipú.

ARRIENDASE COMODA CASA 7 PIEZAS bajos. Agustinas 2217. Tratar: Compañía 2291.

$ 210 CENTRALISIMA CASITA ALTOS, 4 pi

BAJOS 7 PIEZAS dependencias, 272.—

ARIENDO CASA 4 PIEZAS, 1122. 28-O

CASAS CUATRO PIEZAS, hall, San Francisco 248.

Y 130, CASITAS NUEVAS, a la puerta, Nataniel 1350. 28-O

HONORABLE OFRECE PIE- contigua, baño. — Santo 326.

CASA TRES PIEZAS, PATIO y Pedro Lagos 634. 28-O

ENDO UNA, DOS PIEZAS, San 265.

ARRIENDASE ESPLENDIDA moderna, San Pablo 2256. 29-O

GRAN GUERRERO, 228. — casa habitación, bodega. 28-O

ENDANSE PIEZAS BALCON. 28-O

ARRIENDASE CASA MO- flamante, 6 habitaciones, toilette, y numeroso servi- independiente. Avenida 455. — Llaves: Tratar: 453. 28-O

SE ARRIENDA ELEGANTE recién refaccionada, una pie- baño y cocina instalados.— 741. 29-O

ARRIENDASE CASA MUY toda comodidad. A. Prat 234 29-O

ARRIENDO CASITA, SAN Isi- 28-O

ENDASE CASA CENTRAL, Co- 20 piezas, tres baños, ins- 28-O

ENDO TRES CASAS ESPA- entrada para carruajes, cin- seis habitaciones y servicios, patios, subterráneos etc., 245, góndolas Pila. Tratar: frente Laboratorio Chile. 29—O.

ARRIENDO COMODA CASITA piezas, dependencias. Vicuña 958. 28—O.

ENDO EXTENSA RESIDEN- altos, doce piezas, dos gran- hall y dependencias; gas y ideal para familia ex- Avenida Matta 790. 28—O.

SE ARRIENDA CASA AL- luz eléctricas, baño instala- hall, cinco piezas y de- media cuadra Avenida Canon: $ 320. Avenida Sports N.o 116. 28—O.

ARRIENDASE CASA ESQUI- Santo Domingo 3996. Lla- Tratar: Merced 584. 28—O.

ENDO PIEZAS. BARROSO

ENDO UN DEPARTAMENTO piezas, una cuadra Gruta de Tratar: Santo Domingo 2898 O—28

DEPARTAMENTO O PIEZA. SAN- 476. O—28

DEPARTAMENTO DOS PIEZAS Jofré 358.

ARRIENDASE ESPACIOSA comercial con habitaciones. Coplapó 548. O—28

COMODA CASA 3 PIEZAS. Coplapó 548. O—28

ELEGANTE CASA NUEVA. Coplapó 548. O—28

DEPARTAMENTO CALLE, grandes piezas independientes. Santa Cruz N.o 631. 28—oct.

ARRIENDO CASA SIETE PIEZAS, negocio, entrada carru- Madrid 1765. Tratar: Santa Ro- 28—oct.

COMODA CASA NUEVA, BUL entre Moneda y Erasmo Es- 28—oct.

ARRIENDASE BUENA CA- Tenaca 1930. 29—oct.

ARRIENDASE LA CASA CA- Santiago 1149. Tratar: San Die- 28—oct.

ARRIENDO CHALECITO, LOS Guin España 680. 27—oct.

CHALET SEIS PIEZAS, PUE- dependencias, luz eléctrica. Bra- Chalet 10. 29—oct.

ARRIENDO EN LA PARTE MAS arriendo, San Pablo 1730. 29—oct.

CASAS HIGIENICAS, TRES PIEZAS servicio, $ 115, San Diego 1826. 29—oct.

CINCO PIEZAS, GRAN PA- servicio, $ 200. Exposición 28—oct.

ARRIENDASE CHALET MODERNO, dormitorios. Fruta escogida. 1144. 29—oct.

SE ARRIENDAN CASAS CO- pisos encerados. Tratar: Ave- Matta 577. 29—oct.

COMODA CASA FAMILIA. ARRIEN- Molina 340. 28—oct.

CASITA INDEPENDIENTE, piezas. Martínez Rosas 3271. 28—oct.

PARTICULAR ARRIENDA profesional o matrimonio, depar- mismo muy central, balcones, hall, Santo Domingo 1150. 28—oct.

ARRIENDO CASITA CINCO hall, pieza, baño, cocina. Ver- Arturo Prat 1547. Tratar: Artu Prat 562.

ARRIENDO CASA CUATRO con electricidad. Esperanza casa 5. Tratar: Moneda 759. M. 28—oct.

ARRIENDO CASA, JOFRE 373, piezas, fuera dependencias. — de 2 a 5. 28—O

ARRIENDO REGIO DEPARTAMEN balcón calle. Santa Elvira 461. 28-O

ARRIENDASE CHALET. — Ramírez 1498. Tratar: Parque Los Leones, Avenida Coronel 31.

ARRIENDASE CASA NUEVA, Madrid 1445. Tratar: Parque Los Leones. Avenida Coronel 31.

CASA CENTRAL, 3 DORMI- dependencias, luz eléctrica.— Moneda 462. 30—O

DEPARTAMENTO INDEPENDIEN- 2 piezas y cocina, toda comodi- arrienda. Maturana 615. 28—O.

CASAS RECIEN CONSTRUIDAS, instalado, $ 375, $ 550; $ 700, 1.300. Tratar: Bandera 109. Ramírez Sanz.

QUINTAS ALREDEDORES SAN- ofrece: Luis Ramírez Sanz.— Bandera 109. 28—O.

$ 120, SE ARRIENDA CASITA IN- dependiente. Ricardo Santa Cruz 789.

DEPARTAMENTO AMOBLADO. arriéndase a la calle. Alameda 80. 29—oct.

ARRIENDO CASA 8 PIEZAS FUE- ra servicios, hall, estucado, esquina, luz eléctrica. Carros 30 a la puerta, ida y vuelta, $ 180. San Alfonso N.o 1454. 28—O.

$ 275, $ 300, ALTOS, 5, 6 PIEZAS, electricidad, gas, recién refaccionados. Castro 579, 593. O—29

$ 142, SE ARRIENDA CASA. GAY 2514. O—28

COMODAS CASITAS REFACCIONA- das, gas y luz. Carmen 780.

$ 180, ARRIENDO CASA CON SI- tio. Cortés 1594. Ñuoañ.

ARRIENDO ESPLENDIDOS, FLA- mantes altos baratos, Blanco Encalada 2106 esq. Beauchef, frente al Parque. Tratar su dueño: Blanco Encalada 2110.

$ 300, ARRIENDO EN LIRA 910 espléndida casa moderna 5 habitaciones fuera dependencias, baño instalado. O—28

$ 250, CASA RECIEN CONSTRUI- da, 3 piezas, cocina, baño, patio, luz eléctrica, gas, arriéndase. Tratar: Diez de Julio 1340. O—29

$ 400, CASA ALTOS, RECIEN CONS- truída, 6 piezas, baño, cocina, dependencias, gas, luz eléctrica, arriéndase. Diez de Julio 1340. O—29

SAN IGNACIO 167, ALTOS, arrién- dase. O—8

SE ARRIENDA UNA PIEZA AMO- blada a caballero solo. Maturana 769 29—O

$ 300 DOMINICA, LADO RECOLE- ta casa en altos, toda comodidad. Verla y tratar: Dominica 381.

$ 380 CASA BAJOS, SERRANO 215. 29—O

$ 200 ARRIENDO CASA, HUEMUL 1214. 29—O

$ 450 ARRIENDASE ALTOS FLA- mantes, García Reyes 533, diez piezas, dependencias. 28—O

80 ARRIENDASE PIEZA LIMPIA, independiente calle, casa extranjera. Santa Rosa 260. 29-O

$ 240 COMODOS BAJOS. SAN IG- nacio 460. 28—O

CASITAS TRES PIEZAS, DEPEN- dencias, uno, dos patios. Maule 970. 28—O

BAJOS MUY COMODOS, SERVICIO gas, luz eléctrica, frente Quinta Normal, cuadra estación Alameda. Matucana 47. 31—O

CASA BARATA ARRIENDASE. Arauco 1166. 30—O

ARRIENDASE ALTOS CENTRA- les, esquina. Brasil 687. 31—O

$ 300 ARRIENDO EXTENSA CASA un solo piso, todo servicio en Lira 604. Llaves y tratar, San Isidro 584. Vería de 2 a 4. 27—O

DOS PIEZAS COMUNICADAS VIS- ta Parque Forestal arriendo. Esmeralda 689.

ARRIENDO DEPARTAMENTO DOS piezas. Dominica 314. 28-O

$ 300, JOFRE 15, LADO VICUÑA Mackenna; $ 530 Vicuña Mackenna 191, próxima Alameda; $ 250, Maule 1054-1066, lado San Diego, arriéndanse buenas casas. Llaves en las mismas. Tratar dueño, López, Compañía 1223.

ARRIENDO MEDIA CASA CINCO piezas. Rosas 2825. O—28

ARRIENDO UNA O DOS PIEZAS, prefiriendo extranjero. San Francisco 858. Parque Residencial 22.

ARRIENDASE CASAS NUEVAS, 5 piezas, hall y dependencias, calle Bañquedano 1242 y Maturana 1261, 1271 y 1281. Tratar: Echaurren 279. O—29

ARRIENDO COMODA CASA NUE- va. Carmen 1267. Tratar: Carmen 1190. O—28

$ 550, ARRIENDASE ELEGANTE casa bajos, totalmente pintada, siete habitaciones, hall, toilette, dependencias, patio, parrón. San Miguel 56. O—28

$ 380, COCHRANE 1011, ESQUINA elegante, grande. O—28

ARRIENDO DEPARTAMENTO 3 piezas grandes, balcones calle, barato. Castro 436. O—30

ARRIENDO COMODA CASA ALTOS, Recoleta. Tratar: Buenos Aires 405.

DEPARTAMENTO INDEPENDIEN- te arriéndase con sin muebles. Compañía 1509.

600, ARRIENDO CASAS, 16 PIE- zas, decoradas, parque, parrón. Cochrane 475. O—28

$ 300, ARRIENDASE ESPLENDIDA casa, siete piezas, hall, terraza. Maestranza 1205. O—29

380, ARRIENDO CASA GRANDE, 9 piezas, parrón. Eyzaguirre 654. O—28

ARRIENDO CASA $ 250, TARAPA- cá 1052. Llaves 1060. Tratar: Ahumada 40.

SE ARRIENDAN PIEZAS BARA- tas. Vergara 761. 28—O

$ 210, 220 CASAS, VICUÑA MAC- kenna 584. O—30

EN CASA DE MATRIMONIO SE arrienda pieza a caballero o señora honorable. Cueto 264. O—28

EN CASA PARTICULAR MAGNIFI- ca situación se arriendan piezas para guardar mercaderías. Parque Forestal 380. O—28

CASA NUEVA. GRAN PATIO. 4 piezas, hall. Placilla 267. O—29

ARRIENDO CASITA NUEVA $ 200. Cité Gálvez 186. O—29

$ 140 ARRIENDO CASITA. MARTI- rez de Rozas 2960. O—29

$ 220 Y $ 250 ESPLENDIDAS CA- sas. Todo servicio, arriendo. San Diego 761. O—29

$ 200 ARRIENDO CASA 5 PIEZAS, baño y luz eléctrica, recién refaccionada. Atacama 3222. Vería y tratar Agustinas 2835. O—28

SE ARRIENDA LINDO DEPARTA- mento 5 piezas, cocina. Madrid 931. O—28

$ 280 ARRIENDASE CASA CINCO piezas y dependencias, luz eléctrica y gas. Toesca N.o 1742, entre Ejército y Castro. O—28

SE ARRIENDA UN DEPARTAMEN- to en casa matrimonio extranjero. Maestranza 1064. O—28

ARRIENDO CASAS REFACCIONA- das, Víctor Manuel y Amazonas 4, 5 y 6 piezas. 160 a 240 pesos. Santa Rosa 961. O—28

ARRIENDASE DEPARTAMENTO tres piezas. Carmen 407.

5. AUTOMOVILES Y RODADOS EN GENERAL

VENDO CARRETELA CON ARNE- ses, San Pedro 1839. 28—Oct.

ESCUELA PRACTICA DE CHAUF- feurs mecánicos, cursos rápidos, varias marcas. Trasladóse a su local propio Arturo Prat 1296, Teléfono 288, Matadero.—Arredondo. 2-Nov.

AUTOMOVIL COMPRO, OCASION, modelo 1927. Buick, Studebaker, Hudson, Chrysler o Nash. Bilbao 195, esq. Sazié, de 17 a 19 horas. O—27

POR DISOLUCION DE SOCIEDAD se venden dos góndolas Studebaker y Brockway con buen recorrido. Tratar: Bandera 4, de 5 a 7. 28-O

AUTO FORD EQUIPADO ARRIEN- do, cambio por auto particular cualquiera marca, abono diferencia. Tratar: Delicias 3035. O—27

VENDO AUTO FORD CON GRAN- des facilidades de pago. Madrid 1161. O-28

CARRETELITA LIVIANA PARA toda clase de reparto, carretón panadero vendo. Irarrázaval 1030.

CAMBIO GONDOLA RECORRIDO Recoleta, por camión de carga, Ford. Recoleta N.o 2298.

CARROCERIA LECHERA PARA chassis Ford chico, otra camión, varias diversos. Sport, turismo, etc. Pídanos usted la carrocería que necesite y será servido a la brevedad Brasil 773, Teléfono 3537.

CARROCERIAS PARA CAMIONES de carga las mejores y más baratas, la fábrica El Cóndor, Brasil 773, pídanos presupuestos de obra nueva o transformaciones, talleres completos. Brasil 773.

VENDO DE OCASION UN LOTE de repuestos para góndolas Brockway. Cóndor 1343. De 8 a 11 A. M., y de 3 a 7 P. M.

VENDO CAMION 5 TONELADAS, con facilidades. Tratar: Compañía 2065, de 2 a 5 28—O

OCASION UNICA, TURISMO, PER- fecto estado, cinco asientos, neumáticos nuevos, $ 3.000. Santo Domingo 1739. 29—O

GONDOLA CHEVROLET CON RE- corrido Catedral. Tratar: Bulnes 571. 29—O

VENDO AUTO FORD, ESTILO 1925, en perfecto estado. Tratar: San Ignacio 1856. 27—O

CHANDLER OCASION, VENDO $ 4.200, doy a prueba, verlo 8 a 12. Recoleta 1342. 28—O

PARACHOQUE IMPORTADO, SIN uso, dos mamelucos para mecánico, de ocasión, vendo. Verlos y tratar: Boteria, San Antonio 280.

TRABAJO CHEVROLET EN ME- dias (comprueba el taxis) o por entrega. Honradez, seriedad. 18 a 19. Pío Nono 114.

GONDOLA REPUBLIC VENDO, permuto, por Ford o camión modelo 27. Vásquez 57. 28—O

CAMION CHEVROLET VENDO. — Rosario 715.

CHANDLER TURISMO BUICK CE- rrado vendo o cambio por sitio o pequeña propiedad. Prat 248. 28-O

AUTO DODGE EN PERFECTO ES- tado vendo de ocasión. Bellavista 0301. 28—O.

VENDO CAMIONES SAURER, FORD permuto propiedad.— Diez de Julio 199.

VENDO CARRETON ARENERO con apero, tres caballos. Negrete 2863.

COMPRO CARROCERIA CAMION chico, para Ford. Calle Sazié N.o 2947. O-29

MOTO HARLEY DAVIDSON VEN- do perfectísimo estado. San Pablo 1265 (altos).

VENDO COCHE TURISMO 5 ASIEN- tos o cambio por camión Ford. Tocornal 281. O—28

VENDO BICICLETA LIAMANTE freno contra pedal en perfecto estado. San Diego 1873. 28—O.

BUICK, 7 ASIENTOS, 1926, HUD- son. 7 asientos 1927, Chevrolet Landeau Imperial, 1927, Lincoln, 7 asientos, varios coches antiguos, vende de oportunidad. Huidobro y Ocampo. Delicias 1740. 27-O.

¡CICLISTAS!

Llegó el nuevo gran surtido de la afamada bicicleta AUTOMOTO, modelos extra-pista, marca carrera y turismo. Ventas al contado y plazo.

J. Dalgalarrando. — Independencia 344 A. U. n|o.

POR VIAJE VENDO GONDOLA Ford. Buen estado. Trabajando línea San Francisco, Melchor Concha y Toro N.o 13. 29—O.

CARRETONCITOS HELADEROS nuevos vendo. Calle Santiago 1477.

GONDOLA FORD USADA UNA EN 2.500 y otra en 4.000 se regala Delicias 2488. 3-N.

DE OCASION VENDO AUTO TU- rismo, siete asientos, en perfecto estado. San Isabel 164. O—27

VENDO O CAMBIO CAMION FORD recién ajustado, carrocería nueva, por turismo perfecto estado. E. V. O., Marruecos. 27—O

CAMION DOS RUEDAS CON CABA- llo, vendo ocasión. San Diego 1639.

CAMION DE CABALLOS, GRANDE cuatro ruedas necesito. Ofertas Compañía 1687. 28-O

COMPRO OCASION CARROCERIA turismo Ford o Glovinassi. Herrera 232. 27—O

CARROCERIA Y GARAGE ROMMER

... carrocerías, pintura y tapices. Stock permanente en coches 3 y 4 ruedas. Repuestos legítimos Ford. Engrásase diferenciales. EXPOSICION 228 A. U. N|O

FABRICA DE

Para automóviles, góndolas y cachechos hornos especiales. Estudios planos de carga. Hago y desvenzo toda clase resortes, hechos en acero muy buena calidad. Trabajos en Europa.— Caballero Hnos. E. Escala 2469. Casilla 4645. A. U. n|o.

CARROCERIA MAPOCHO
Mapocho 2272
Vendo 2 carretones panaderos nuevos, 1 usado, 1 break, 1 victoria, 1 cochecito 2 ruedas. Arneses nuevos. Eje y resortes. Mazas y camas litre. Canales largos 2 pulgadas.
A. U. N|O

JUGUETES CITROEN

Los juguetes más simpáticos que harán las delicias de los niños, a precios sumamente bajos. En venta: **Ahumada esq. Moneda. Sala Citroen.** 30-O

VENDO AUTOMOVIL HUDSON LI- mousine Landaulet, en perfecto estado. Verlo y tratar: Garage Central.— Rosas 1464. 28-O

VENDESE O CAMBIASE AUTO Dod- ge por camión, carga en buen estado. Av. Subercaseaux N.o 1378. 23-O

CAMION CHEVROLET VENDO. — Rosario 715.

DE OCASION VENDO BICICLETA Peugeot y rueda de pista y silla de montar. Avenida Viel 1895.

CARRETELA LIVIANA, ARNESES, $ 250. Matucana 1026. 29-O

POR CAMBIO DE RESIDENCIA vendo 7,000 Chandler 7 asientos, 2,500 Ford con partida del veinticinco. Maipú 29. 28-O

$ 900 REGALO FORD TURISMO patente particular. Díaz Sagredo 21, góndola Catedral.

AHORRE Ud. COMBUSTIBLE

AUT-O-PEP

Este notable producto americano en forma de pastillas, que se disuelven en la bencina o parafina, dará a su motor hasta un 50 por ciento de mayor rendimiento.
Pruébelo en su auto, góndola, camión, tractor, moto, motor industrial, lancha, cocina, anafe, radiador o lámpara, y quedará asombrado de los resultados.
Garantizamos su eficacia.
Distribuidores exclusivos:
A. LEFEBVRE & CIA.
Huérfanos 1059 — Casilla 16-D.
SANTIAGO. 31-O

... DE LUJO, arriéndase matrimonios. Tratar: Sto. Domingo 1144. 27—O

AUTOMOVILES PRACTICAMENTE nuevos, de alta calidad, al precio de usados, ofrezco. Studebaker Special Six Modelo 1928; Buick Sport modelo 1927; Dodge turismo perfecto estado; a precios bajísimos, verlos en la Exposición de Automóviles de Antonio Escobar Williams. — Delicias 1751. 29-O

CAMION FORD PERFECTO ORDEN de marcha, totalmente equipado, listo para trabajar ofrezco de ocasión. —Antonio Escobar Williams. — Delicias 1751. 29-O

ANTONIO ESCOBAR W.
DELICIAS 1751 — TELEF. 3434
AUTOMOVILES Y CAMIONES DE OCASION
Talleres de reparación y pintura.
Repuestos Austro Daimler. Austro Fiat y Gray. N|O

6. AVES Y ANIMALES

NUEVOS RHODE ISLAND Y CA- talanes para incubar, garantidos. Almacenes de Semillas. Morandé 717. O—31

30 GALLINAS DE RAZA, EN POS- tura, se venden. Avenida Salvador 1360. O-29

"LA CASTELLANA".—Santa Rosa 231.—Teléfono 6235 La mejor manteca ... "La ... jamones y fiambres **surtidos.** 16 N.v.

DE ... VENDO CRIADERO aves de raza, plena postura, con instalaciones. Irarrázaval 2793.

VENDO PERRITOS BULLDOG, $ 50 y gallos Orpington blancos, nietos importados, $ 30. Verlos, Moneda 1420. 24—D.

COLMENAS, CERA ESTAMPADA, incubadoras, criadoras, Mashfood, techo $ 3 la plancha, puertas y ventanas. Manuel Rodríguez 854. N. ...

"ASHFOOD "CONDOR" ... el más antiguo y mejor de todos, pídalo al Teléf. 7603 ... uto. Cómprelo en San Antonio 455. De provincias, casi... 6171. Casa Avícola **"Cóndor"**. Visite las modernas instalaciones en Santa Rosa 3840. Camino Santa Rosa, frente al kilómetro 4. N|O

NUEVOS FRESCOS $ 2.80 LA DO- cena por mayor, precio especial. Cisnos, Catedral 1047. O—28

INCUBADORAS, CRIADORAS "HIS- pania", huevos pelea, Indian, Brahma, Plymouth, Transilvanianas, Catalanas, Rhodes, Minorca y Leghorn Inglesa vende "Las Encinas", Avenida Vicuña Mackenna 656.

NUEVOS INCUBAR PLYMOUTH, Brahma, Minorcas, Catalanas, Wyandotte, Rhode, Orpington, negras, Indian Game, de aves seleccionadas, premiadas en exposición. Avenida Manuel Montt 1997. Ñuñoa. 29-O

GALLOS REPRODUCTORES, MI- norcas, Wyandotte, Plymouth, Anduluz, Brahma, de ocho meses aves premiadas exposición. Avenida Manuel Montt 1997. Ñuñoa. 29-O

GALLOS ORPINGTON BLANCOS, dos años edad, nietos importados, líquido $ 20. Moneda 1420. 28—O.

GRUPO RHODE, LINDOS GALLOS, incubadora, gallineros y varios, vendo. Pedro Valdivia 635. 28—O.

GALLINAS RHODE ISLAND VEN- do. Chile-España 291. Ñuñoa. O—28

COMPRO GALLINAS CLUECAS. — Panteón 1000.

CASA TERRA. Especialidad en sillas inglesas para militares y a la chilena. Correajes, acionerías, espolines, polainas y arneses de parejas y tiro solo. Especialidad en cuellos para arados.— **SAN PABLO 1218.** A U. N|O

CABALLOS GARANTIZADOS, TIRO solo, aradores probados, ofrece: Libertad 6. O—28

GALLINAS LEGHORN, VENDENSE ocasión. Purísima 264.

6048 HUEVOS SE CARGARON EL sábado 20 del actual, en las incubadoras de 12096, huevos del Criadero Rhode Island, Macul 424. Aproveche las últimas cargas, se hacen cada sábado. Precios: 25 pesos la bandeja de 112 huevos. 28—O.

BUENA VACA LECHERA VENDO. Delicias 4362.

GRUPO RHODE ISLAND, LINDAS aves, plena postura, ocho gallinas y gallo, regálanse en $ 80, $ 120, $ 150. Gallos nuevos $ 8. Lote Leghorn 13 aves $ 80. Avenida Manuel Montt 1987. 28—O

7. BALNEARIOS Y VERANEANTES

LLOLLEO- ARRIENDO POR LA temporada, cómodo chalet amoblado una cuadra Plaza, 7 dormitorios y dependencias, $ 1.600. Correo 5. C. Alberdi, Santiago. O—30.

8. CITACIONES Y NOTIFICACIONES

AVISO AL COMERCIO. — HABIEN- do comprado el negocio de menestras de Manuel Labra, San Pablo 2217, no respondo por cuenta alguna pasado tres días de la fecha. —Félix Arriagada. 27-O

MUNICIPALIDAD DE LA COMUNA de Yungay, Santiago. — Se avisa a los propietarios de esta Comuna, que el Rol de Avalúos saldrá publicado en el diario comunal "El Esfuerzo", el sábado 27 de octubre y siguientes del presente año. 29 —O.

NOTIFICACION. — EN LAS cuen- tas de setiembre del Síndico de la Quiebra del Banco Popular, se proveyó: "Santiago, veinticuatro de octubre de mil novecientos veintiocho. En todo, como se pide.—Malcom Mac-Iver.—Carlos Cruchaga, secretario".

CUERPO DE BOMBEROS

CUERPO DE BOMBEROS DE SAN- tiago. — Cito a las Compañías a ejercicio combinado para el Domingo 28 del presente, a las 8 horas. Uniforme de trabajo. Punto de reunión: Plaza Ercilla. — El Secretario General. O—28

12.a CIA. DE BOMBEROS CHILE Excelsior. Cito a la Compañía a academia y ejercicio para el Domingo 28, a las 6.30 y 7 de la mañana. Punto de reunión, el cuartel. Asistencia con uniforme de trabajo.—El ayudante. 28—O

11 A. COMPAGNIA POMPIERI "Pompa Italia".—Per ordine superiore convoco la Compagnia ad accademia e esercizio per Venerdi 26 alle ore 21.30 e 22. Riunione in quartieri. Tenuta di lavoro.—L. Aiutente.

CUERPO DE BOMBEROS. — SAN- tiago. — Cito a las Compañías a ejercicio combinado para el Domingo 28 del presente, a las 8 horas. Uniforme de trabajo. Punto de reunión: Plaza Ercilla. — El Secretario General. O—28

9. COMPRA Y VENTA DE MERCADERIAS EN GENERAL

REALIZACION DE TAZAS, PLATOS vidrios y enlozados. Cristalería Alemana, San Diego 424. 2-N

CARBON DE LIRQUEN, económico y barato, especial para cocinas. Saco de 70 kilos, puesto a domicilio, $ 10; ventas desde un saco. **Bandera 441 (frente al Congreso). —Teléfono 306, Estación. — Casilla 1043** 1.o-N

CALZADO M. RIPOLL' San Antonio 360. Modelos nuevos con materiales y colores de gran moda.

En taco plano, elegante surtido. Todo el calzado a mano hecho en la casa. Surtido completo para la venta. 8-N

SE VENDE LEÑA DE PEUMO A ocho pesos el quintal. Arturo Prat 1524. 27-O

TINAJA ANTIGUA VENDESE, Salas 157. O—28

4.000 KILOS PLOMO EN LINGOTES vendo. Bronce compro, precio alto. Avenida Matta 739. 31-O

BRONCE, COBRE COMPRO DESDE un kilo. Estado 167. 27—Oct.

CIGARRILLOS POR MAYOR, INDE- pendencia 255. 3—Nov.

¡COMERCIANTES! En Mantequillas y Quesos

LA SUIZA CHILENA
Casa especialista
Bandera 718 — Teléfono 89039 31-O

PARA SUS NIÑOS ofrece directamente la gran Fábrica de Juguetes La Internacional, Ruble 1140. Velocípedos, Autopiú Automóviles, coches para guaguas, Aeroplanos, etc., a precios muy económicos. 3-N

CHUPETES HELADOS PARA fiestas, bailes, malones. San Pablo 2178. N—4

DE OCASION VENDO BILLA, billar, americano. Ahumada 164. Altos del Teatro Principal. O-27

RAMA CURAGUILLA VENDO. — Cóndor 1343. 27—oct.

LEÑA MONTE, PICADA, 8.50 quin- tal, domicilio; carros completos, 7.50 en Estación; puesta fundo, $ 6; contratos grandes, 5.50. (Solicítase socio gran explotación). Arturo Prat 2104, esquina Franklin. O-27

CATRES COLCHONES

A los más bajos precios. Confeccionamos colchones a domicilio.— **A. del Río.— San Diego 61.** A. U. n|o.

EQUIPOS PARA PINTAR AL SOPLETE

"ECLIPSE"

a baja presión. Plantas completas.
BABURIZZA, LUKINOVIC y Cía
Huérfanos 785 - Casilla 2757
22-Nov.

SACOS CARBONEROS, LEÑEROS, vendo barato, Chañarcillo 3251.

LIBROS COMPRO A DOMICILIO. San Diego 125. Rincón. 28—oct.

LIBROS COMPRO. SAN DIEGO 105. N—5

MAISON SALICE Merced 395.—Teléfono 3444. Sombreros de paja Manila doble, adornados, estilos modernos $ 32. Mándenos por correo su sombrero usado y se lo dejaremos a la última moda. Hechuras y transformaciones perfectas, últimos estilos, **desde $ 8.** Hechuras de vestidos. Modelos escogidos en lana **desde $ 40.** Corte de alto estilo en seda desde $ 50. J. G.—Nov. 25

CAJONES VACIOS COMPRO. Delicias 1286. 28—Oct.

SEÑORA ZORONDO RECIBIO ME- dallas San Expedito. Esposas, niñas desgraciadas, enfermos, comerciantes, carreros vengan. Unión Literaria 1898. Góndolas M. Montt, Providencia. 28—Oct.

LEÑA SECA, TROZOS, $ 5 QUIN- tal; leña picada, espino, 11 quintal; monte, picada, 10.50; redonda, 9.50. Bascuñán 1299. O-28

AMPOLLETAS TIPO 1|2 WATT, 50, 25 y 15 bujías; alemanas a $ 1.70 cu... San Pablo 1163, frente Caja Crédito Popular. Teléfono 3452 (auto).

SE VENDE: 1 CABALLO TIRO SO- lo, 1 arado de acero 19, 1 cultivadora Planet, 1 rastra Deering de acero, 1 arado 19 1|2, 1 desengranadora de maíz. Av. Recoleta 1490.

PAPELES PINTADOS
Hermoso surtido: Precio bajo. Delicias 2780
Mercería Matas
PORTAL EDWARDS 17-N

LA MUNDIAL
COCHES para GUAGUAS
Y TODA CLASE DE JUGUETES
MATURANA 646
TELF 4385

Zapateros
EN LA CASA GRISON encontrarán los mejores Betunes, Tinturas y Reparadores. Es especialidad en tintas para teñir GRISON. — SAN ANTONIO 580.

UN BUEN CALZADO
es el complemento indispensable de un elegante. Acuda donde ORREGO y quedará a gusto. San Pablo esquina de Morandé.

OPERARIOS SASTRES, COMPRO, vendo forros. Moneda 848. 28—O

10. DE INTERES PARA EL HOGAR

EL ZURCIDOR JAPONES
SAN DIEGO 228 TEL AUT 6667
N|O.

LECHE Y CREMA AVREUIL ES ideal para dar al cutis instantáneamente blancura, suavidad, belleza y juventud. Droguería Francesa, Botica y Perfumería. 31—Oct.

ZURCIDOS COMPLETAMENTE IN- visibles, garantidos. Viraduras y transformaciones. Hechuras finas $ 80. Trabajos baratos insuperables. Maestranza 661. N|O.

HECHURAS DESDE 80 pesos confecciona la Sastrería Smart, San Antonio N.o 470. Recibe hechuras de trajes para señoras, caballeros y niños.

PELUQUERIA GARCIA, CHACABU- co 21. Para caballeros y señoras. El salón más distinguido del barrio. Nov.—6

VENDO TRAJES PARA SEÑORI- tas. Prat 876. 29-O.

VEHICULOS PARA NIÑOS Y COCHES DE GUAGUAS
LA HISPANO CHILENA
RAMON UTJES
ARTURO PRAT 1840
N|O

COLCHONES, REFACCION A DO- micilio, San Diego N.o 9, teléfono 6259. 2-N

SOMBREROS PAÑO, PAJA, HE- churas, transformaciones, últimos modelos, 5 pesos. Mme. Briant.— Puente 562. 27-O.

CAMISAS SOBRE MEDIDA, ELE- gantes, perfectas, económicas. Camisería El Siglo. Portal Edwards 2760. Véanse vidrieras. 31-O

HORMAS

Un hermoso y completo surtido encontrará en la Sombrerería **La Victoria. PUENTE 689.** Precios módicos. Depósito uniformes para colegiales.—**A. CAFFI** A. U.—N|O

SEÑORA, SEÑORITAS Visite nuestra casa, encontrará gran surtido en todas clases y colores de sombreros. Recibimos hechuras y composturas. Teñimos en todos colores sombreros paja. Precios bajos. Fca. Sombreros señoras **LIVIA. Delicias 433.** A. U.—N|O

Helados especiales
Reparte a domicilio
La Estrella de Chile
Delicias 2485.—Teléfono 5429
16-Nov.

Hilos, sedas y algodones para toda clase de labores. Consulte nuestros precios.
BANDERA 766
31-O.

CASA URZUA
Transforma, tiñe y hace toda clase de sombreros de señoras y caballeros.
MERCED 848
Teléfono 5594

PLISADOS, MAQUINA DE SESEN- ta centímetros, otra treinta, vendo. Merced 681. 29—O

YA ES TIEMPO QUE MANDE SUS muñecas, quitasoles descompuestos, al taller especialista atendido por su dueño. Esmeralda 875. O—29

11. DIVERSOS

CAFEES PRIMA
HUERFANOS 864
CAFE TE YERBA
CAFEES, PRIMA TODO
DE PRIMERA CALIDAD
PRUÉBELOS
J. G.—Nvbre. 1.o

CHUPETES HELADOS "KETTY" por mayor. San Pablo 2178, y San Diego 1772. N—4

A LAS HERMANAS IRENE Y Blanca, que trabajaron en plumeros, las necesito. Riquelme 401. O—27

SILLA INGLESA, PLAMANTE, completa, vendo de ocasión. Gálvez 94. O—28

CONDOR 1158, HACE LOS MEJO- res zurcidos invisibles, viraduras, transformaciones garantidas. O—28

SE VENDE LINDO CHAMANTO doñihuano y coche dos ruedas, llantas gomas, de ocasión. Tratar y verlos. San Joaquín 140. 27—O.

NECESITO URGENTE HABLAR con Sara Vargas, en Jofre 41. 29-O

MIGUEL ADETAM, NECESITASE. Centenario 815.

12. EDUCACION E INSTRUCCION

ENSEÑANZA COMERCIAL RAPI- da, eficiente. Cursos especiales señoritas. Escritura máquina, $ 10 mensuales. Instituto de Contabilidad, Santo Domingo 831. 4—Nov.

ACADEMIA DE CORTE Y CONFEC- ción, profesora diplomada, de corte, escuela francesa, recibo alumnas curso rápido y por meses. Curso Especial, de sombreros, hechuras, transformaciones sombreros últimos modelos. $ 5. Rosas 1065. 31-O

ACADEMIA DE CORTE Y CON- fección "Mme. Briant". Puente 562 Cursos para señoras, señoritas. Curso especial sombreros. Hechuras transformaciones sombreros, 5 pesos. Matrícula abierta, permanente. 27-O.

ACADEMIA DE CORTE CONFEC- ción "Mme. Briant", Puente 562. Cursos para señoras, señoritas. Curso especial sombreros, hechuras, transformaciones sombreros, 5 pesos. Matrícula abierta, permanente. 27-O

$ 5 HORA, PREPARO EXAMENES humanidades idiomas. Zoraida Gálvez Correo Central. 27-O

SEÑORITA PARA ATENDER NI- ños necesito. Compañía 2075.

NECESITO PROFESORA DANZAS clásicas. Tratar, 2 a 4. Bella Vista 171.

13. EMPLEADOS PARTICULARES (BUSCADOS Y OFRECIDOS)

APRENDA A INDEPENDIZARSE
Con $ 200, instala una fábrica de tejidos. Cursos gratuitos. **Haarmann Ringborg y Cía.**
STO. DOMINGO 814.
A. U.—N|O.

VENDEDOR CON BUENOS INFOR- mes y fianza necesita la Bodega de Vinos Santa Elena. Dirección Término camiones Maestranza. 27—O

SE NECESITAN SEÑORITAS DE buena presencia para organizar un cuerpo de baile. Sueldo y condiciones inmejorables. San Francisco 170, de 13 a 14 horas. O—28

CONTABILIDADES EN SANTIAGO traspaso por un puesto de firme Contador de Fundo. Gálvez 1216. 27—oct.

OFRECESE JOVEN EXTRANJERO competente en contabilidad comercial, dactilografía, buenas recomendaciones y garantía efectiva. — A. A. O. Correo 15. 28-O

MUSICOS NECESITAMOS VIOLON- celo o contrabajo para orquesta. Tratar: Patricio Lynch 877. 27—O.

FARMACEUTICO SEÑORITA PA- ra Valparaíso. Referencias: Mapocho 4148. Tropezón. 27—O.

CABALLERO VIUDO FORMAL precisa señora o señorita administrar casa. Indicar pormenores: G. L. Casilla 931.

CAJERA RONRADA NECESITO, para panadería.

14. EMPLEADOS DOMESTICOS (BUSCADOS Y OFRECIDOS)

¡¡BUENA SERVIDUMBRE!! ¿DONde encontrarla? Independencia 218, frente Monjas Carmelitas; hay disponibles: cocineras, amas leche, niñeras, jardineros, mozos, toda servidumbre. Cuando necesite mudarse, pida ahí carro cerrado, autocamiones y golondrinas. Precios económicos. Personal honrado. 27-O

COCINERA RECOMENDADA NEcesito. Muy buen sueldo. Vicuña Mackenna 562. O—27

NECESITO EMPLEADA SEPA cuidar enfermo. Catedral 2392. 27—O

EMPLEADA MANO NECESITA matrimonio solo. Serrano 209.

EMPLEADA COCINA NECESITO.— Agustinas 2027. 27—O.

EMPLEADA COMPETENTE TODO servicio necesito. Rosas 2278.

COCINERA COMPETENTE, SUELdo $ 80 mensuales, se necesita en Villavicencio N.o 315. O—27

BUENA COCINERA SIN NIÑO NEcesito. Pedro de Oña 80. 27-O

MOZO ENTENDIDO EN ENCERADO de pisos y lustrado de calzado necesito. Ahumada 150. 27-O

NECESITO MATRIMONIO, COCINEra y mozo de casa, para el campo.— Delicias 319. 27-O

NIÑERA CON RECOMENDACIONES necesitase. Carrión 1523. 27-O

EMPLEADA COMEDOR NECESITAse. Providencia 1594. 27—O.

EMPLEADA PIEZAS Y COSTURA con informes necesito. Compañía 2499. O—27

EMPLEADA SEPA COCINAR NEcesita matrimonio solo, sin niños. Gay 2350. O—28

SE NECESITA EMPLEADA Y COSturera. Lira 1142. O—27

EMPLEADA NECESITO. ROSAS 1640. O—27

EMPLEADA TODO SERVICIO NEcesita casa extranjera. — Romero 2688. O-27

NECESITO EMPLEADA TODO SERvicio. Poca familia. Bellavista 483. 27—oct.

COCINERA NECESITO, PAGO buen sueldo. Libertad 428. 27-O

EMPLEADA QUE SEPA ALGO COcina necesitase. Lira 265. 27O

SE NECESITA COCINERA. — IRAirázaval 1951. 27-O

DAMA DE COMPAÑIA, SERIA, INStruída, necesitase. Presentarse de 9-11. Delicias 2517. O-27

NECESITO MAESTRA COCINERA. Arturo Prat 8. O-27

COCINERA, EMPLEADA MANO necesito. Libertad 666. O-27

EMPLEADA PARA LA COCINA, recomendada, necesito. Echaurren 237. O-27

NECESITO EMPLEADA PARA MEsas y cafetera. Eyzaguirre 1086. O—27

NECESITO COCINERA. ERASMO Escala 5095. 27—O.

NECESITO COCINERA, RECOMENdada. Diez de Julio 1255. 29—oct.

NECESITASE NIÑO MENSAJERO con buenas recomendaciones. Bandera 337, de 1 a 2 P. M. 31—oct.

SE NECESITA COCINERA, BUEN sueldo. Esperanza 624. 28-O

BUEN SUELDO PAGO NIÑA AYUdar quehaceres, poco trabajo. Recoleta 710.

NECESITO NIÑA PARA POCO SERvicio. Nataniel 65.

NECESITO COCINERA. BARROSO 19. O—28

COCINERA REGULAR EDAD, COMPetente, recomendada. Av. Seminario 714. 28—O

SEÑORA PARA CUIDADO CASA Y niños necesito. Chacabuco 433.

NECESITA 2 AYUDANTAS PARA cocina y sirviente para pieza. V. Mackenna 833.

COCINERA RECOMENDADA NECEsitase. Nataniel 130. 28—O

NECESITASE EMPLEADA LLEVAR Viña del Mar. Legión Militar, general Bari 135, Providencia.

NECESITASE NIÑA PARA LA COcina, San Ignacio 2121. O—29

MOZO RECOMENDADO, CAMA adentro, necesito. San Martín 64.

EMPLEADA PARA SERVIR A persona sola. Santa Rosa 777, de 14 a 17 horas.

MOZO PARA COMEDOR Y ASEO, recomendado, necesito. Delicias 1412.

BRASIL 22, BANDERA BLANCA.— Ofrezco, necesito 200 servidumbre salnearios.

MUCHACHO PARA ESTABLO, CON recomendaciones, necesito. San Ignacio 229, 7 a 9.

COCINERAS DE MANO NECESITO. Bandera 339.

NECESITO COCINERA, PREFIERO madre con su hija. Vicuña Mackenna 40. O—28

NECESITO EMPLEADA TODO servicio, sepa cocina. Rosas 3133. O—28

COCINERA Y EMPLEADA PARA mano, se necesita en José Tocornal 61. Providencia.

NECESITO EMPLEADA. — VICUña Mackenna 5. 28—O.

NIÑITA GRANDE SERVICIAL, PEquéños quehaceres. Puertas Adentro necesito. Recoleta 722.

EMPLEADA COMEDOR; PERSONA inteligente grande, necesito. Recoleta 732.

SE NECESITA UNA EMPLEADA para matrimonio extranjero. Inútil sin buenas referencias. Esperanza 555 casa 3. 29—O.

SE NECESITA SIRVIENTE, PROVIncia N. 1270. 27-O

NECESITO COCINERA Y UNA NIña para el servicio de comedor, con recomendación. Tupper 2170.

NECESITO GARZON, BAR ROYAL, Av. General Mackenna N.o 1137. 28-O

NIÑO PARA ASEO DE 15 AÑOS, recomendado, necesito. Baquedano 10. 28—Oct.

NECESITO EMPLEADA JOVEN para la cocina. Gálvez 360. 28—Oct.

SE NECESITA UN NIÑO DE 17 años para aseo y mandados, con carnet, puertas adentro. Estado 139.

NECESITASE MOZO MUY DECENte, competente para comedor y aseo de casa y recomendaciones de familia. Merced 815.

SIRVIENTA DE MANO, BUENAS recomendaciones. Castro 59. 28—Oct.

COCINERA CON UNA HIJA PARA mandados. Bascuñán 34.

FAMILIA EXTRANJERA NECESIta empleada seria. Presentarse: Jofré 118.

COCINERA RECOMENDADA NECEsito, Santo Domingo 826. 28-O

¡¡COCINERAS!!! TODA SERVIDUMbre, necesita con urgencia "ALAS", Oficina de Empleos, no cobra comisión a las empleadas. Venga usted y será bien atendida, calle Dieciocho N.o 40. ¡¡No olvidarse!!

SE NECESITA AYUDANTA DE COcina joven, para familia extranjera, con muy buenas recomendaciones, buen sueldo. Victorino Lastarria N.o 305. 28—O.

NECESITO COCINERA CON RECOmendaciones. Delicias 319. 28—O.

EMPLEADA NECESITO, MCUADOR frente Laboratorio Chile, interior 060.

COCINERA COMPETENTE RESTaurant necesito. Panteón 1159.

COCINERAS: SUELDO 160: MOZOS necesito. Erasmo Escala 2438.

MAESTRA COCINERA NECESITO. Restaurant Trasandino. Maestranza 2092. 29—O.

COCINERA Y EMPLEADA PARA la mano necesito. Santo Domingo 2232. 28-O

NECESITO NIÑA PARA LA COCIna, San Pablo 2324, casa 7.

LAVANDERA PARA POCA FAMIlia, puertas adentro, buen sueldo.— Necesito, Madrid 920.

EMPLEADA COMPETENTE NECEsito, buen sueldo. San Diego 275. 28-O

NIÑAS PARA COMEDORES NECEsito. Franklin 808. 28-O

NECESITO EMPLEADA URGENTE. San Diego 1410. 28-O

MUCHACHITA PARA AYUDAR quehaceres de casa necesito. Catedral 1289.

SE NECESITA BUENAS COCINERA Brasil 279. 29-O

SERVIDUMBRES ENCONTRARAN recomendadas, buenos sueldos. La Dolores Echaurren 24.

EMPLEADAS PARA LA MANO NEcesito. Castro 8.

NIÑERAS NECESITO. — CASTRO 8

COCINERAS NECESITO. CASTRO 8.

EMPLEADAS COMEDOR NECESIto. Castro 8.

AMA DE LECHE NECESITO. — San Ignacio 740. 28-O

NECESITO COCINERA Y NIÑA DE mano. Av. Manuel Montt 968.

15. GARAGES

BOXES ARRIENDANSE. — MARCOleta 347. 5-Nov.

$ 20. ARRIENDANSE BOXES. CAPacidad góndolas. Libertad 774. 29-O

BOX ARRIENDO, TELEFONO. — Gálvez 241.

16. HOTELES Y PENSIONES

HOTEL NUEVA YORK. PIEZAS desde cuatro pesos, pensión, diaria, desde ocho pesos. San Diego 254. 30-O

HOTEL FORNOS, PIEZAS DESDE tres pesos. San Diego 117. 30-O

PENSION ESPAÑOLA, CATEDRAL 1563. Pieza reglamente amobladas, desde $ 4. Toda pensión, convencional. 30-O

RESIDENCIAL FERRANDO, ESTAdo 75. Ofrecemos dormitorios reglamente amoblados, con excelente comida, estilo familiar, para familias, caballeros, por días, meses. N—7

CASA ESPAÑOLA, A CUADRA Y media de la Plaza, arrienda piezas a la calle con pensión; pensionistas de mesa, precios módicos. Atendida por sus dueños. Merced 733-A. 31—O.

CABALLEROS: LINDAS PIEZAS asoleadas, amoblado elegante, balcones calle, casa central y limpia. Comida sana, variada, baño caliente, teléfono. Precios económicos. Merced 395. O-28

SERRANO 68, ARRIENDO PIEZAS amobladas, con pensión.

ARRIENDO PIEZA CALLE, CON o sin muebles, pensión. Copiapó 1254.

CASA HONORABLE ARRIENDA pieza con pensión. Av. Manuel Montt 1859. 29—O

DEPARTAMENTO AMOBLADO pensión, calle, arriéndase, $ 400, Ejército. Detalles al 399. 30-O

PENSION CON PIEZAS, DE MESA, comida, sana, encontrarán en Monjitas 719. 31-O

PIEZA CALLE, BUENA PENSION, garantizada. Rosas 1044. 27-O

ARRIENDO CALLE PIEZA pensión, Santa Rosa 239. 29-O

DELICIAS 2224, PIEZAS, DEPARtamento calle, pensión. 27-O.

SAN ANTONIO 40, ESPLENDIDAS piezas calle, interiores, para matrimonios caballeros. Excelente pensión, baño. Teléfono. 27—Oct.

FAMILIA HONORABLE DEL SUR ofrece piezas, señoras o señoritas, comida abundante. Castro 62. 27-O

ROSAS 1519, PIEZAS PENSION.

ARRIENDO PIEZA CON PENSION casa honorable. San Pablo 1419. 28—O.

$ 120 PIEZA AMOBLADA PENSION, San Pablo 1378. 27-O

CATEDRAL 1475, PIEZAS AMOBLAdas, baño, pensión, matrimonios, caballeros. 29-O

PENSION CASA DE FAMILIA, ROsas 1377. 27-O

PIEZA CON PENSION A PERSONA honorable. Libertad 268. 28-O

SEÑORAS HONORABLES OFRECEN piezas con pensión, baños, teléfono. Moneda 627. 27-O

PIEZA PENSION. ARTURO PRAT 535. O—29

PROVIDENCIA 445, OFRECE Magnífica pieza calle pensión señora sin pensionistas. 27—O.

EXCELENTES PIEZAS PENSION, matrimonios, caballeros. Precios módicos. Catedral 1656. 28—O.

CENTRALISIMO PIEZAS PENSION excelente, confort, dos personas 400; diario 10, de mesa 12. Nueva York 81. 29—O.

SAN ISIDRO 86, PIEZAS, BUENA pensión, precios módicos. O—27

FAMILIA HONORABLE ARRIENDA pieza pensión. Monjitas 334. 27-O

COMPAÑIA 1335, PENSION, PIEzas amobladas, todo confort, matrimonios, caballeros. O—29

PIEZAS PENSION, PRAT 42. 27-O.

$ 120, PIEZA AMOBLADA, PENsión familia. San Antonio 812. 27-O.

PIEZAS AMOBLADAS PERSONA sola arriendo sin pensión meses, diario. San Antonio 54. N—15

BUENA PENSION, PRECIO MODIco. Lira 617. O—28

PIEZAS PENSION. — LIRA 157. O-29

ARRIENDASE PIEZAS CALLE, pensión, San Ignacio 197. 27—oct.

ARRIENDO CENTRAL PIEZAS balcón, buena comida. Serrano 94. 28-O

MATRIMONIO SOLO, NECESITA en casa honorable sin pensionistas, pieza sin muebles, con buena pensión y baño anexo. Catedral 2735. 28-O

ARRIENDO PIEZAS, BUENA PENsión. Tarapacá 870. O—27

ARRIENDO PIEZAS AMOBLADAS, balcones calle, con sin pensión. Estado 141 A. O-28

SAN MARTIN 766, PIEZA AMOblada, buena pensión, 120. N-4

ARRIENDO LINDA PIEZA FAMIlia honorable, pensión. Compañía 2478. O-28

RESIDENCIA EXTRANJERA ofrece a matrimonio departamento independiente en bajos, con pensión, baño, teléfono. Santo Domingo 1631. O-27

UNA, DOS PIEZAS AMOBLADAS, pensión, matrimonio. Villavicencio 25. O-29

CASA FAMILIA, ARRIENDO DEpartamento a la calle, amoblado, con pensión. San Diego 930. O—28

ESPLENDIDA PIEZA ARRIENDO, con o sin pensión. Matucana 43. 28—oct.

CASA PARTICULAR, ARRIENDO piezas, calle, pensión. Merced 328.

PIEZA CON PENSION ARRIENDO. Catedral 1642. O—29

ARRIENDO DOS PIEZAS CON pensión y de mesa, precio módico. Bellavista 479. 28—O

SERRANO 311. FAMILIA HONORAble arrienda espléndidas piezas con pensión con o sin muebles, también pensión mesa, precios convencionales. 28—O

EN CASA DE FAMILIA SE DARA pensión desde el 1.o. Tratar todos los días de 3 a 7, incluso los Domingos. República 188.

ALAMEDA 1248, ARRIENDO DOS piezas amobladas, personas honorables. O—29

EMPLEADA COMPETENTE ATENder niños, necesito. Compañía 2075. O—28

PIEZA CHICA, MUEBLES, PENsión, 110. Otra dos personas 250. Cueto 332. O—29

ARRIENDASE PIEZA GRANDE, independiente, pensión, dos personas, muy central, casa familia. Cienfuegos 176.

ARRIENDO DEPARTAMENTO CON pensión, casa quinta, Maestranza 433

ARRIENDASE DEPARTAMENTO O pieza calle, pensión, baño. Moneda 741. 28-O

ARRIENDANSE PIEZAS CON PENsión, precios módicos, Esperanza 662. 29-O

ARRIENDASE PIEZAS CON PENsión. Miraflores 343. 29-O

PIEZAS PENSION, ESTADO 239.— 28-O

CASA RECIEN INSTALADA OFREce piezas asoleadas, amobladas, pensión, teléfono. Compañía 1467. 28—Oct.

FAMILIA INGLESA ARRIENDA buena pieza calle, con pensión. Santa Rosa 743. 29—Oct.

ARRIENDASE PIEZA CON O SIN pensión. A. Prat 971. 28—Oct.

ARRIENDO PIEZAS AMOBLADAS con pensión a matrimonios honorables o dos personas. San Antonio 460. 28—Oct.

FAMILIA HONORABLE ARRIENda linda pieza balcón calle, espléndida pensión, baño y confort. Prat 238. 28—Oct.

FAMILIA FRANCESA ARRIENDO piezas con excelente pensión. Mando vandas. Agustinas 1560. 28—Oct.

280 PIEZA CALLE PENSION, muebles matrimonio. Bilbao 23, Alameda. 28—Oct.

DEPARTAMENTO CALLE, PIEZAS, pensión. Lastarria 78. 29—Oct.

SE ARRIENDAN PIEZAS CON pensión. Serrano 385. 28—Oct.

NATANIEL 116. — PENSION MESA regia piezas, tres balcones. 29-O

MATRIMONIO SOLO, DESEA PENsión en casa sin pensionistas, radio Parque Cousiño, dirigirse Penitenciaría. A. G. M. 28-O

BARATISIMAS PIEZAS CON PENsión, residencia noruega, Ahumada 144, ascensor, tercer piso.

CLARAS 721, PIEZAS PENSION.

JOVEN SERIO DESEA PENSION cercanías primeras cuadras. Irarrázaval. A. G. Manzano 267.

PIEZA, PENSION, CALLE PARA caballeros. Claras 675. 28—O.

PIEZA CALLE PENSION $ 260, dos personas. Marcoleta 546. 28—O.

LIRA 174, PIEZAS CALLE PENsión. 29—O.

PIEZAS PENSION, CARMEN 319. O—29

ARRIENDASE PIEZA AMOBLADA con pensión. Prat 22. O—28

PIEZA O DEPARTAMENTO ESplendida pensión, Prat 1076. 29-O

PIEZA PENSION, VERGARA 624. 29-O

$ 140 PIEZA PENSION ARRIENDAse. San Diego 260.

PIEZA PENSION NECESITO. Ofertas cartas. Moneda 2251. 28O

PENSION DEPARTAMENTO INDEpendiente. Baño. Molina 64.

AITOR HOTEL
EL MAS CENTRAL Y ECONOMICO DE SANTIAGO
Todas las piezas con instalación de agua caliente y fría.-Cocina muy sana y abundante.
Precios convencionales por temporadas, aunque éstas sean de pocos días
ESTADO 45.- TELEFONO 4474.- CASILLA 3872
DIRECCION TELEGRAFICA "AITOR"
LARREA Y CELAYA :: :: :: SANTIAGO
N|O.

17. JUDICIALES

QUIEBRA EDUARDO SOTO. — 4.o Juzgado. — En solicitud del síndico en que pide sobreseimiento temporal de la quiebra, se proveyó: "Santiago, veinticinco de agosto de mil novecientos veintiocho. — Proveyendo a lo principal del escrito de fs. 35, cúmplase la publicación prescrita en el art. 632 del Código de Procedimiento Civil, en el diario "La Nación".— Ormeño. — R. Baeza." — El secretario. 30-O

EL 31 DE OCTUBRE DE1928 A las 15 horas se rematará en el Segundo Juzgado de Letras Civil de Mayor Cuantía de Santiago, por el mínimum de $ 166,666.66, la cuota que a don Julio Palazuelos corresponde en el condominio del fundo Las Cañas y bienes anexos, situado en Illapel. Bases y demás antecedentes en la secretaría del Juzgado indicado. 27—O

NOTIFICACION. — EN JUICIO DE desposeimiento iniciado por la firma Melero y Pommés, contra los actuales poseedores de la propiedad N.os 206, 207, 210, 211, 212 y mitad del N.o 213, del plano de la Población Avenida Matta, calle Rogelio Ugarte N.o 1391, y Madrid 1336, que pertenecía al señor Jaime Cirer, con más sus intereses y costas, el juzgado proveyó lo siguiente: "Santiago, 15 de octubre de 1928. A lo principal, practíquese la notificación de desposeimiento que se solicita; al primer otrosí, como se pide, debiendo publicarse los avisos por tres veces en cada uno de los diarios "El Mercurio" y "La Nación", de esta ciudad, debiendo además insertarse el aviso en los números del "Diario Oficial", correspondiente. — Darrigrandi. —Carlos Cruchaga. — En escrito de reposición solicitada por Melero y Pommés pidiendo que sólo se publicara en "La Nación", y "Diario Oficial", y en extracto, el juzgado proveyó: — 'Santiago, 19 de octubre de 1928: Ha lugar, y practíquese la notificación por avisos publicados en extracto que redactará el secretario, por tres veces en el diario "La Nación", de esta ciudad, y por una vez en el "Diario Oficial", correspondiente. — Darrigrandi. Carlos Cruchaga. —En consecuencia, estando así ordenado, se notifica a los señores Iriarte Hnos.; Ferrer y Maiza; Laborde Hnos., Baly Ltda.; J. Hourqueble y Cía.; Pablo Moore; A. Massoc, y Cía. Ltda., Villanueva Hnos., Luis Cavalli, Compañía de Linos Ltda.; Luis Dagorret; Máximo Alonso; Enrique Bruñol e Hijos; Beltrán Iñarreborde; Peña Hnos. y Cía.; Andrés Sureda; Conrado Bas; Samhaber y Cía.; The United Shoe M., Company y Manuel Martorell, como curador del señor Cirer, todos actuales poseedores del inmueble indicado, para que en el término de diez días paguen la deuda de 85 mil pesos, con más sus intereses y costas, contraída por don Jaime Cirer a favor de Melero y Pommés, y garantida con hipoteca del inmueble citado: o abandonen éste ante el juzgado. 27-O

REMATE. — EL 12 DE NOVIEMbre, a las 4 P. M., se rematará en la oficina del árbitro don Víctor A. Salas Romo, Compañía 1325, la propiedad de la calle Sucre número 2148, en Ñuñoa, Magnífica residencia, 15 metros de frente por 82 y medio de fondo, casa habitación de piedra y ladrillo, siete piezas, hall, dependencias, jardines, parrón, huerto, estanque, gallinero. Mínimum $ 41,000 al contado. Más datos, oficina del árbitro, expediente de liquidación de comunidad Reszczynski. — Cruchaga, actuario. 29-O

REMATE JUDICIAL.— POR RESOlución del Juez de Molina se rematarán el 3 de noviembre a las 3 P. M. en la Viña Santa Eufrasia en Molina, los bienes muebles embargados en juicio seguido en el 2.o Juzgado de Mayor Cuantía de esa ciudad entre Pedro Vicente Meza y otros con Rafael Meza, consistente en cubas, fudres, una máquina vendimiadora, etc.— Más antecedentes en Secretaría.— Juicio referido.— El secretario. 30-O

REMATE JUDICIAL. — POR RESOlución 23 octubre, primer Juzgado Civil, y ante el mismo, en ejecución "Moscatelli con Lobo", ordenóse rematar, el 28 de noviembre, próximo, a las diez horas, dos propiedades de calle San Alfonso de esta ciudad; a) números 486, y 488; mínimum, 15 mil 266.66; b) números 492 y 498; mínimum, $ 14,666.66. Bases y antecedentes, en Juzgado y autos indicados. — El Secretario. 29-O

SEGUNDO JUZGADO CIVIL, CONcedió 22 octubre 1928 posesión efectiva herencia Woldemar Franke, sus hijos Alejandro Franke, Elena Franke de Mardones; Natalia Franke de Plata; Laura Franke de Godoy y Julia Franke de Bollo, sin perjuicio derechos cónyuge sobreviviente Rosario Puga viuda Franke. Fijóse 14 noviembre próximo 14 horas facción inventario solemne oficina suscrito. — Carlos Cruchaga. Secretario. 6-N

REMATE. — POR ORDEN DEL SEñor juez del 4.o Juzgado Civil de Santiago, don Belarmino Ormeño, en los autos ejecutivos que doña Sofía Krimel tramita contra don Elías Aliste L., por cobro de pesos, se sacará a remate el 8 del próximo mes a las 15 horas, los derechos que correspondan al señor Aliste L., en el fundo "Pineo" o "Cipreses", subdelegación Vega de Salas, del departamento de Linares, por el mínimum de $ 26,000.00. Bases y antecedentes en Secretaría. —El Secretario. 27-O

POR DECRETO DEL TERCER JUZgado Civil de fecha 17 de octubre concedióse la posesión efectiva de la herencia testada quedada al fallecimiento de don Ramón Marchant Echanez a don Ramón y a don Alejandro Marchant Olguín y a doña Sara Marchant v. de Marchant. 7—nov.

QUIEBRA SOCIEDAD AUSENSI Hnos.— Por auto del Tercer Juzgado Civil de fecha veinte del presente ha sido declarada en quiebra la sociedad comercial Ausensi Hnos., y sus socios gestores don Alejandro, don Manuel, don Eduardo y don Enrique Ausensi, domiciliados en San Pablo N.o 1198. Se nombró síndico a don Antonio Planet. Se fijó para la primera junta el día dieciséis de noviembre próximo a las diez horas. —El Secretario. 2—nov.

REMATE JUDICIAL. — EL 29 DE noviembre, a las 10 horas, se rematará en el Cuarto Juzgado Civil de Mayor Cuantía de esta ciudad, propiedad ubicada en Santiago, calle Martínez de Rozas número 4071. Mínimum: $ 20,000. Boleta: 10 o|o. Demás bases y antecedentes en la secretaría del mismo Juzgado, expediente: Caja Retiros Ferrocarriles con Márquez Fermín y en las oficinas de la Caja, Rosas 1080. — El Secretario. O—31

REMATE JUDICIAL. — EL 22 DE noviembre, a las 10 horas, se rematará en el Cuarto Juzgado Civil de Mayor Cuantía de esta ciudad, propiedad ubicada en Santiago, calle Argomedo esquina Camilo Henríquez. Mínimum: $ 58,000. Boleta 10 o|o. Demás bases y antecedentes en la secretaría del mismo Juzgado, expediente: Caja Retiro Ferrocarriles con Carlos Arias y en las oficinas de la Caja, Rosas 1080. — El Secretario. O—31

EL 29 DEL PRESENTE, EN EL primer Juzgado Mayor Cuantía, a las 3 P. M., se rematarán las siguientes propiedades: Parte manzana 5, calle Santa Filomena, Constantino y Blanco Garcés. Mínimum rebajado, $ 5,422.22. Manzana 31, calle Blanco Garcés. Mínimum rebajado $ 7,200. Manzana 30, calle Blanco Garcés. Mínimum rebajado $ 4,000. Bases y antecedentes, expediente "Silva don Alejandro con Jara de Bringas Salomé y otro". 29—Oct.

REMATE.—EL 17 DE NOVIEMBRE próximo, a las diez horas, ante el 4.o Juzgado Civil de Mayor Cuantía, se rematarán dos barras de don Virgilio Solari en cada una de las minas Africana, Araucana, Inglesa, Japonesa, Previsora, Victoria y Venus, ubicadas en Barranca, de este departamento. Mínimum $ 553,589.24. Pago al contado. Demás bases y antecedentes: Juicio Santiago Mining Co. con Virgilio Solari, cobro de pesos por incorrerencia. 4.o Juzgado—El secretario. 31—O

18. MAQUINARIAS Y ACCESORIOS

MAQUINARIAS, MATERIALES Y herramientas, ocasión vendo. Phillippi 36. 30—O

LOCOMOVIL 6, 8 Y 10 HP. TRILLAdora Casse, ocasión vendo. Phillippi 36. 27—O

MAQUINITA SOBADORA DE ocasión; pequeña industria, compro. San Isidro 229. 28-O

ENFARDADORAS PARA PASTO, vendo o doy en arriendo, picadoras, trilladora, tractores Fordson; Lucio Cuadra 72, Ñuñoa. Tel. 91 San Miguel. 27-O

NIVELADORA DE CAMINOS DEseo comprar. Carrión 1331. O—31

MAQUINA REGISTRADORA NAtional, color caoba, casi nueva, véndese ocasión. Tratar Santa Elena 1648. 27—O

MAQUINA LLENADORA DE SIFOnes compro. Herrera 1395. 28—O

VENDO: FUELLES, FRAGUA, ENgorna francesa, tornillo de banco, estanque, molejón esmeril con piedra de 12 pulgadas por 2, caldero, plataforma para enllantar ruedas, mármoles fierro fundido para nivelar, prensar Sargentos y un andarivel. Rosas 1846.

MAQUINAS REGISTRADORAS National, con tres meses uso, se venden, garantidas, precios de ocasión. Delicias 1932. 29-O

VENDO MAQUINA MOLERNA "Lucro" fabricar bebidas gaseosas. San Isidro 1468. 25—O.

COMPRO DE OCASION MOTOR CO-rriente continua 40, 3 caballos, AEG, Siemmens-Schuckert, perfecto estado. Ofertas pronto: San Pablo 1055. Teléfono 5280.

MAQUINAS VENDO "SINGER" Números 4429 y 1012. Copiapó número 1012. 28—Oct.

TRACTOR FORDSON EN PERFECto estado, arado y rastra de discos, vendo. Bascuñán 948. O-28

COMPRO MAQUINA VULCANIZAdora, coser neumáticos, buen estado, ocasión. San Pablo 2126. 28-O

TORNO MECANICO COMPRO. — Gálvez 241.

VENDO MOTOR TRIFASICO CORriente, alterna, poco uso transmisión, sierra, todo en $ 600. Joaquín Pérez 4999. Comuna Yungay. 29-O

19. MATERIALES DE CONSTRUCCION

CAL, YESO Y CEMENTO POR SAcos y al detalle. Av. La Paz 299, esquina de Lastra. 28-O

TEJAS PLANAS MARSELLESAS DE Traiguén, lo mejor y más barato que se fabrica en el país. Entrega inmediata, por mayor: José Levy, Huérfanos 1059, al por menor, Pablo Elberg Santo Domingo 1759. 27—O

PUERTAS, VENTANAS mamparas, galerías, fierro para techo, metal para estuco y toda clase materiales construcción, nuevos y usados ofrece, precios ventajosos.— Feria de Materiales.— Monjitas 845.— Teléfono auto 7034. N|O.

LADRILLOS REALIZO GRAN cantidad, desde $ 50 mil, calle Prado frente a Mapocho 3638. 27-O

DEMOLICION AGUSTINAS ESQ. Bandera. Gran cantidad puertas, ventanas, cortinas fierro, gradas mármol, vitreaux, instalación eléctrica, sanitarios, maderas pino, roble, tablas piso, cielo, puertas calle, mamparas, regalamos. Martínez y Murúa. Merced 733. O—27

FIERRO GALVANIZADO PARA techo. Emu-primera, ofrece a precio muy conveniente. Fábrica Canalización. Matucana 1227. 1.o-N

TECHOS, $ 3.30 LA PLANCHA, colmenas, incubadoras, puertas y ventanas. Manuel Rodríguez 854. N|O

SANITAS
PINTURA AL AGUA
HIGIENICA ECONOMICA DURABLE
MAS BARATA QUE EL PAPEL
HAY 20 COLORES
MIGUEL MARTINEZ U.
DELICIAS 1174. TELEF 6705.

31-O

DEMOLICIONES, EXCAVACIONES. Me hago cargo de demoliciones y excavaciones en tiempo relativamente corto. Cuento con personal suficiente para ejecutar dichas obras, doy garantía, pida presupuestos a Z. M., Casilla 2553. 30—O

PLANCHAS DE ZINC IMPORTADO vendo, de ocasión, Cochrane 1224. 27-O

MADERA, ZINC, LADRILLOS, adobes, arena, tubos cemento, necesito, ofertas: Gutiérrez, Cruz 1460.

VENDO 375, PLANCHAS ZINC 8 pies, nuevo, Balmaceda 777. 28-O

GRAN CANTIDAD PINO OREGON $ 0.50 pie, e infinidad materiales construcción regalamos. Martínez y Murúa, Merced 733 y 754. 29—Oct.

ZINC PRIMER USO VENDO —Prat 248. 28-O

VENDO BARATISIMO POSTES Roble, pino, hasta 10 x 10 y 11 metros, planchas zinc, fragua portátil, varios. San Pablo 2126 28-O

VENDO UNA PARTIDA FIERRO galvanizado flamante. Constitución 181.

PUERTAS 1|2 CUERPO

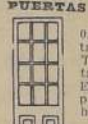

2.10 de alto por 0.70 0.75, 0.80, $ 19 y $ 18; también de tablero. Trabajo bien ejecutado y madera seca. El mayor surtido de puertas Standard que hay en plaza.

FABRICA FENIX
Delicias 739-Tel. 5585
31-O

SE VENDEN TEJAS. — LOS VALdeses 651. O-28

FIERRO REDONDO, PARA CONcreto. Lazonby y Cía. Delicias 1134. 29—oct.

20. MUEBLES Y MENAJES EN GENERAL

SILLAS, ESCRITOrios, muebles asiento. Gran variedad modelos. Sillas desde 75 pesos docena. Antes comprar consulte precios, compare calidades en el "Almacén de Sillas", Estado 46, departamento 42, 3er. piso. — Garantizamos vender mejor y más barato que nadie. 31—Oct.

PIANOS Y AUTOPIANOS DE Ocasión, encuentra usted de todas marcas, y precios sin competencia en nuestra casa. Composturas, garantidas. Afinaciones. — Depósito de pianos. Moneda 822. 30-O

COMPRO

menajes, pianos, amoblados dormitorio, comedor y salón; peinadores, roperos, cajas de fondo, baños enlozados, cocinas, etc.
DELICIAS 305-309
A. U. N|O

SILLAS, SILLAS, SILLAS, SILLAS.
Ofrecemos gran variedad modelos. Sillas buenas, firmes, garantidas, no se desarman, son espigadas, desde 80 pesos docena. Fabricación propia, gran escala.
DELICIAS 2933
frente Portal Edwards
N|O.

COLCHONES LANA VENDO CON facilidades pago. San Luis de Francia 1290. O—27

VENDO MUEBLES DE OCASION.— San Francisco 170. 29—O.

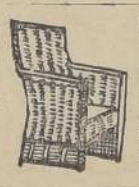

FABRICA MUEBLES MIMBRE. 30 estilos distintos, barnizados. Gran surtido sillones sueltos. Cunas andadores para guaguas. Amoblados desde 60 pesos. Precios bajísimos. José Bravo. San Diego 27.
A. U. N|O

VENDO COCINA A GAS, DE LA Compañía, dos platos, y victrola portátil alemana, Chiloé 1523. 28-O

VICTROLA MUEBLE GETOFONIca, otra portátil vendo baratísimo. Bascuñán 270. 28-O

FOTOGRAFOS, VENDENSE REgias instalaciones y muebles. Marcoleta 458. Casa F. O—27

¿QUIERE UD. Cocinar rápido y económicamente? Compre una cocina parafina. —Augusto E. Graf. —San Diego 87 Teléf. auto 2807
31-O

315 COCINAS
MENAJE
CHEZ FAURE
CARMEN

DE OCASION VENDO AMOBLADO dormitorio con marquesa, colchón, otros muebles. Diez de Julio 376. O—27

VENDO PIANO ESTUDIO, PERFECto estado, Compañía 1871. 31—oc.

AUTOPIANO Y PIANO VENDO, Agustinas 2615. O—28

PIANO ALEMAN EN BUEN ESTAdo o boleto empeño, compro. Agustinas 2007. O—28

MENAJES Y MUEBLES SUELTOS en mal estado, compro. Agustinas 2007. O—28

ALFOMBRA CENTRO, TRIPE cortado, cómoda antigua, caoba, véndese. Vergara 115.

VENDO AMOBLADO ESCRITORIO, hall, comedor roble, dormitorios, salón, espejos, baño, cocina gas, cochecito, muebles sueltos. Vicuña Mackenna 660.

AMOBLADO SEDA, 200; TOILETTE mármol espejo, 90; ropero con espejo, 120; guardarropas, 60; escritorio, 40; estantes, 50; juego comedor, 350. Root 521.

REGIO SALON DORADO LUIS XV, costó 3,800, 2,300 flamante; piano Mors, dormitorio 3 cuerpos, catres bronce, juego escritorio baratísimo. San Ignacio 169.

AMOBLADO DORMITORIO PALO rosa, 7 piezas, vendo $ 1,200; varios muebles caoba, antiguos, vendo. San Diego 2376.

COCINAS VIEJAS, COMPRO Y compongo. Gálvez 356.

PIANO FLAMANTE ARRIENDASE vendese. Agustinas 2544.

COCINA ECONOMICA FLAMANTE, vendo de ocasión. Gálvez 327.

VENDO PIANO ESTUDIO. 31 MAYO 843.

EYZAGUIRRE 861 VENDESE CAmitre bueno en 35 pesos y otros muebles.

VENDO BARATO: MUEBLES DOrmitorio, salonciito, cocina económica Carrión N.o 1408.

BAÑO GRANDE, PIERRO GALVAnizado, realizo en sesenta pesos, Herrano 655.

MESITA TOILETTE AMERICANA, mitad valor, otros muebles 1296.

Sillas, sillas. Diversos modernos, elegantes, sólidos. Fabricación espigada. Con muebles de madera. Tres mader

...O PIANO, AMOBLADO CO... ocasión. Olivares 1547. 28-O

...O OCASION MUEBLES CO... espléndida cocina. Santa ... 947.

...O JUEGO DORMITORIO DOS ... San Diego 1410.

...ESCRITORIO, $ 15 ALFOM... 20, mesita centro, $ 20, caja, $ 10, caja, $ 10, ... plantas baratísimas. Soto... 28.

...RO DOS SILLONES PELU... Matucana 776.

NEGOCIOS E INSTALACIONES (COMPRA Y VENTA)

...VENDE DE OCASION ESTABLO ... vacas. Maipú 280. 28—oct.

...NTES DE SODA DOY FUN... aquí y en provincias. Faci... pago. San Diego 1639. Te... 237, Matadero. O-28

...ABLO MUCHA CLIENTELA ... Arturo Prat 840. 28—O.

...DO BAR RESTAURANT BUE... ocasión, por no poderlo atender. ... 1116. 27-O

...DO ALMACEN ESQUINA CI... San Luis 1364. O—27

...DO ACREDITADO ALMACEN ... poder atenderlo en Brasil. Fa... pago. Santa Mónica 2063. 27—O.

...DO INSTALACION ALMACEN ... sin derecho local. Vicuña Mac... 346. O—27

...DO PASTELERIA, POCO CA... Franklin 948. 28-O

...DO CARNICERIA BUENA SI... en Diez de Julio. Tratar: Vic... 741. 31-O

...DO FRUTERIA Y PUESTO DE ... Diez de Julio 161. 28-O.

...DO NEGOCIO MENESTRA, DE... licores. Rosas 2398. O—27

...VENDE ALMACEN ESQUINA. ... Rosas 702. 1.o-N

...DO CASA DE PENSION. —Re... 2275. O-27

...TUERA FABRICA DE TEJIDOS, ... producción, véndese de oca... no podería atender su due... Produce artículos muy finos y ... Grandes facilidades de ... Jorge Goldsmith, Nueva York ... Oficina 60, Casilla 3866. 28—oct.;

...DO ACREDITADO NEGOCIO de ... San Ignacio 1059. 27—oct.

...DO NEGOCIO MENESTRAS, ... capital. Arriendo barato. Liber... esquina Andes. 28—oct.

...DO NEGOCIO DE MUCHO por... almacén y carnicería. Maes... 1461. 27-O

...STRIA O NEGOCIO ESTABLE... sin intermediarios. Compro. — ... 3354. 28-O

...DO PUESTO PAN Y LECHE, ... 2099. O—28

...DO NEGOCIO ABARROTES, ... capital. Victoria 1342. O—28

...VENDE MOSTRADOR Y AR... pasa. Vergara Montt N.o 449. O-27

...VENDO DEPOSITO DE LI... Fermín Vivaceta 526. O-27

...PANTERIA CON DERECHO LO... Layseca 14. O—27

...PLENDIDA PELUQUERIA VEN... Datos: Mapocho 3410. 27—O.

...DO ALMACEN BARATO, BUE... situación. Franklin 975. 1—N.

...EN INSTALADO VENDO DEPO... de licores. Chiloé 2073. 27—O.

...DO INSTALACION COMPLE... de pensión, todo nuevo. Calle ... 1415. 28—O.

...DO NEGOCIO POCO CAPITAL. ... 1499. O-28

...GALASE, POCO CAPITAL, FA... helados, instalada; clientela ... utilidad vista, por tener ... industria. Gorbea 3568. 27-O.

...DO PUESTO FRUTOS DEL país ... licores. Huemul 1201. 29—oct.

...DO ALMACEN MENESTRAS, ... Cilé, espléndida situación co... casa habitación. San Alfon... 1448.

...VENDE UNA PENSION DE oca... Tratar: E. Ramírez 1161. 27—oct.

...MPRO NEGOCIO DE LICORES, ... habitación, buena situación, ven... regular, comprobadas, ofertas: ... Dardignac N.o 186. 28—oct.

...DEMOS NEGOCIO FRUTOS del ... buena clientela. Exposición 380... 28—oct.

...TUR VIAJE VENDO ALMACEN.— ... venden plantas. Carmen 1498. 29—O.

...DO VENDO PUESTO JABON. — ... 1476. 28—O.

...BARATISIMO VENDO. PUESTOS ... Barnechea N.o 333. 28-O

...VENDENSE INSTALACIONES, mer... paquetería. Gay 1727. O—29

...VENDO BODEGA, VERDURA-FRU... local grande, casa habitación. ... módico, 10 de Julio 752. O—28

...MPRO O ARRIENDO CARNICE... Lira 1527. 30—O

...ABROTE VENDO POR ENFER... urgente. Av. Salvador 855. O—29

...STALACIONES PARA ALMACEN ... dos cuerpos de estante... con 18 metros, un ... con vidrieras, mostrador ... barnizado, un idem con vi... letreros de tela, y una vidrie... etc. Por orden de la Liga ... Tratar con Víctor Araya ... N.o 365. Depositados ... 28—O.

...VENDESE HOTEL REGALADO, ... Estación Central. Datos: ... 1.B.

...DO O ARRIENDO SOMBRERE... contrato, local muy comer... Delicias 463. O-28

GALENTADOR A GAS "Le Bayard"

AUTOMATICO

Use para su baño nuestro califont automático.

"LE BAYARD"

El más seguro, el más económico, el más durable de todos: lo mejor.

GARCIA Y Cía.

FABRICA DE CATRES.— DELICIAS ESQUINA AVENIDA ESPAÑA 20—nov.

VENDO NEGOCIO ABARROTES. — Anexo licores, buena casa habitación, mucha venta, poco capital. Cumming 902. 28-O

VENDO FRUTERIA MUY CENTRAL, arriendo barato. Arturo Prat 28. O—28

VENDO ALMACEN DE ABARROTES, único en cuatro esquinas, arriendo barato. San Isidro 1449. O—28

VENDO UTILES CARNICERIA. — Víctor Manuel 2002. 29-O

ALMACEN CENTRAL, UNICO cuatro esquinas, bien situado, buena casa habitación, con ventas buenas y garantizadas, vendo en cinco mil pesos, por viaje urgente fuera del país. Nataniel 299.

VENDO CAFETERIA, POR ENFERMEDAD de su dueño. Diez de Julio 1026.

POR VIAJE URGENTE VENDO amoblado salón, vitrina, dorados, muebles escritorio, coloniales, tapiz felpa, radio, cocina de la Compañía, muebles sueltos, cuadros. San Isidro 235.

VENDO ROMANA, MOSTRADOR, importada, molinillo y vidriera. — Bellavista 0219.

NEGOCIO MENESTRAS, NUEVO, barato, vendo. Cochrane 879. 29-O

SE VENDE INSTALACION DE CIGARRERIA, Dieciocho 81. 28-O

1,400 PEQUEÑA FABRICA DE jabón funcionando, vendo, incluso enseñanza. Independencia 2429. 28—Oct.

VENDO NEGOCIO ABARROTES, poco capital. Avenida Chile 333. 28—Oct.

INDUSTRIA ABSOLUTAMENTE nueva, muy productiva, necesito capitalista. Avenida Tocornal 2932, Ñuñoa. 28—Oct.

VENDESE ESTANTERIA Y MOS. trador con vidrios, vidrieras. Esperanza 833.

SE VENDE NEGOCIO ABARROTES, casa canon. Av. Central 202, Subercaseaux. 28—Oct.

VENDO PASTELERIA, FUENTE soda, cigarrería y pan. Avenida Matta 1450. O-28

ALMACEN ABARROTES VENDO, esquina Maruri, barrio Independencia, reglamente instalado, gran bodega anexo depósito licores, piso embaldosado mosaico, casa habitación. Precio muy conveniente. Contrato arriendo equitativo. Tratar: Stuven, Agustinas 1111. Oficina 4.

VENDO SALA TEATRAL, NEW York. San Francisco 608. Enfermedad su dueño permuto. 28-O

$ 5,000 VENDO BUEN NEGOCIO almacén buena situación, casa habitación. Seminario 398 esquina Santa Victoria. 28—O.

PASTELERIA VENDESE POCO capital, arriendo barato.—10 de Julio 218. 29—O.

NEGOCIO VENDO. — MAESTRANZA 598. 28—O.

VENDO LUSTRIN, VICTORIA 784. 30-O

VENDO INDUSTRIA CHICA ESTAblecida, bastante clientela, San Isidro 1715. 29-O

NEGOCIO ABARROTES, BUENAS ventas. véndese. Arturo Prat 1272.

ALMACEN, UNICO CUATRO ESquinas, se vende, poco capital. Sotomayor 1001. 28-O

NEGOCIO ESQUINA, POCO CAPItal, vendo ocasión, por enfermedad. Romero 2611 21-O

VENDO BUEN NEGOCIO ALMAcén, tratar: Huérfanos 2402.

VENDO HOTEL RESTAURANT poco capital, tratar: Catedral 1139, de 11 a 12. 29-O

VENDO PELUQUERIA CON GRANdes facilidades de pago, verla, Delicias 3443. Tratar: en 3163.

SE VENDE UN NEGOCIO APROpiado para cualquier negocio. Bascuñán 38.

VENDO CARROCERIA TURISMO, calle Saxlé N.o 2947. 29-O

22. OBJETOS PERDIDOS

HABIENDOSE EXTRAVIADO LA cuenta N.o 29020, de la Caja de Ahorros queda nula por haberse dado el correspondiente aviso. 28—oct.

A PERSONA QUE RECOGIO MAletín negro olvidado en tren local de San Bernardo, 29 setiembre a las 9.40 ruégase devolverlo a su dueña, caso contrario publicaráse su nombre. 28—oct.

RUEGO A LA PERSONA ENCONtró paquete planos, dejarlos 5 de Abril 2547.

23. OFICINAS Y LOCALES COMERCIALES

ARRIENDO ELEGANTES ALMAcenes, con casa habitación, barrio populoso. Chiloé 2010. 31-O

LOCAL PARA CARNICERIA, CON piso y zócalo ladrillo blanco. Nataniel 2029. 31-O.

ARRIENDASE DEPARTAMENTO para taller o negocio, Avenida Matta 731. 27-O

$ 250 ALMACEN CON TRES PIEzas, arriéndase, Matucana 78. Véndese la instalación. 2-N

1,200 GRAN CASA LUJOSA, SALON 15x5 metros, grandes comedores hails, dormitorios, terraza 80 m2. con piezas servidumbre apropiada centro, legación, sociedad. 27.—O.

ALMACENES MODERNOS ESpléndidos, con o sin casa, puertas, ventanas, cortinas, todo servicio, arriéndanse. Diez de Julio 1316. 27—O.

PARA NEGOCIO ARRIENDO ESquina independiente. Tratar Rosas 2408. 27-O

$ 150, ALMACEN CALLE LASTRA esquina Elena Serrano, un paso Independencia. O—28

$ 150, 200 ESQUINAS PARA NEGOcio arriendo Chiloé 1740, administración. O-28

SE ARRIENDA ESQUINA, PARA carnicería. Sierra Bella 1598. 28—oct.

$ 280, ALMACEN CON HORNO, PAtio y habitaciones en calle Chacabuco. Tratar: Moneda 2220. 27—oct.

ARRIENDO LOCALES PARA NEgocio. Chacabuco 70. 30—O

LOCAL ARRIENDO, CUALQUIER negocio, 5 piezas. Tratar: Independencia 1219. 27—oct.

ALMACEN ESQUINA COMERCIAL con casa habitación, ofrezco en arriendo. Lastra 1802. O-27

ARRIENDO BARATO, ALMACEN grande con casa-habitación, García Reyes 15. Tratar: Delicias 2874. 28—O.

LOCAL PARA NEGOCIO, NECESIto, en San Pablo, entre Bandera y Puente, para primero diciembre. Dirigirse: Bascuñán 15. 27-O.

$ 300, ARRIENDO ALMACEN. — Santa Rosa esq. Eyzaguirre. 28—O.

200, ARRIENDO ALMACEN CON casa. Victoria 1044. O—28

120, ESPLENDIDO ALMACEN, trastienda, vidriera, cortinas fierro. Prat 1223. O—28

ARRIENDO OFICINAS Y DEPARtamentos con teléfono, una cuadra Plaza Armas. Bandera 552.

ARRIENDASE ESPLENDIDO LOcal para industria, Catedral 3024, verlo a toda hora. Llave en la peluquería del lado.

LOCAL PARA OFICINA, SASTRE O modista arriendo. Merced 681. 29—O

$ 180, ARRIENDO LOCAL TODA comodidad, para botica. Mapocho 2201, esquina Maturana. O—28

ARRIENDASE ESPLENDIDO LOcal para negocio. 21 Mayo 863.

ALMACEN ESQUINA MUY ACREditado se arrienda. Tratar: Avenida Matucana 1283. 2—N.

EXTENSO LOCAL PARA INDUStria o bodega casa mayorista frente a estación, con galpones, muy bien construídos se arrienda, tratar Av. Matucana 1282. 1.o-N

ARRIENDO ALMACEN CON CASA habitación. Av. Subercaseaux 302. (Botica).

ARRIENDO $ 50 PUESTO EXCElente para cigarrería. Av. Subercaseaux 302. (Botica).

ALMACEN, ARMAZONES, HABITAción, 250 pesos. San Diego 1819. 28—Oct.

$ 200 ARRIENDASE LOCAL PARA depósitos de licores con buena casa habitación. Andes 2308. Llaves: Cumming 990. O-29

$ 350 LOCAL GRANDE TRES puertas para negocios. Acreditada para bodega de leña, carbón, etc. Tratar: en Pedro Lagos 614. 28-O

$ 350 ARRIENDASE ESPLENDIDO local y dependencias, todo servicio. Monjitas 441. 29-O

LOCAL GRAN BODEGA IDEAL para vinos frescos higiénico, San Francisco 1120. 28—O.

ARRIENDO LOCAL LADO CARNIcería para verdulería muy barato. Riquelme 176.

$ 100, ARRIENDO LOCALES, GARcía Reyes 974.

$ 250, ARRIENDO ALMACEN CON pieza habitación. San Pablo 2650. 28-O

ARRIENDO REGIO NEGOCIO, LOcal de carnicería, con útiles, verlo y tratar, Avenida Viel 1895.

180, 160, ARRIENDASE LOCALES para negocios. Brasil 676. Tratar: Benavente 388.

24. OPERARIOS Y OBREROS (BUSCADOS Y OFRECIDOS)

TRABAJADORES TRATO ABRIR hileras, necesita Viña Santa Juana, Hornillas. 28—O

VENDO NEGOCIO POCO CAPITAL. Bezanilla 1499. 27-O

NECESITO BUENOS BRONCEROS. Tocornal 673. O—27

COSTURERAS PARA VESTIDOS de niña se necesitan Talleres G. ... Chaves, 5.o piso. 27-O

BUENAS COMPOSTURERAS NEcesita Sastrería Lozano. San Antonio esquina Monjitas. 27—O.

VENDEDOR HELADOS NECESITO, buenas garantías, Santo Domingo 3535. 27-O

AYUDANTAS COMPETENTES SOMbreros señora, necesito. Monjitas 851. O—27

MAESTRO EMBALDOSADOR NEcesito en Obras Población de Jefes y Oficiales de Carabineros. Providencia 1536. O-27

OFRECESE CHOFER TODAS MARcas. Maipú 681. O-27

SE OFRECE PERSONA DECENTE con muy buenas recomendaciones como chauffeurs particular, dirigirse: D. C. Chacabuco 968. 27-O

NECESITO APLANCHADORA PAra ropa blanca. 21 Mayo 769. O—27

NECESITO BUENAS PREPARADOras sombreros. Gálvez 349. O-27

MAESTRO JEFE HELADERO Y cuajadores, necesito. Delicias 1757. O-27

NECESITO PREPARADORA EN sombreros para señora. Alameda 2546. 28-O.

NECESITO CORTADORA Y EMBObinadora, competente, Matucana 38. 27-O

LECHADORAS Y ORDEÑADORAS para fundo cerca de Santiago necesito. San Pablo 3635. 27-O

PELUQUERO NECESITO. RECOLEta 1103.

PELUQUERO NECESITO, AVD. Larraín 5637. Los Guindos.

NECESITASE EMBALADOR COMpetente con recomendaciones. Montevideo 554.

OPERARIOS DE CARTONAJE SE necesitan, trabajo chico y grande. San Pablo 1536. 29—oct.

ADOBES NECESITO. SAN ISIDRO 521.

MODISTA, COMPETENTE EN TOda clase de confecciones para señoras, se necesita. Santa Victoria 158. 28—O.

CAJISTAS Y PRENSISTA, NECEsito. San Pablo 1478.

LAVANDERA PARA ROPA DE guagua, no llevando la ropa fuera de casa, se necesita: Egaña 576 (cerca San Isidro). 29-O

SE NECESITAN AYUDANTES muy competentes, en trajes de señoras.— Blanco Encalada 1727. 28—O.

COSTURERAS MUY COMPETENtes necesito. V. Mackenna 97. O—28

NECESITO PELUQUERO CON O sin herramientas, de firme, doy comida. San Pablo 4046.

LAVANDERA NECESITO. DELIcias 1626.

MECANICO COMPETENTE EN MAnejo de compresoras y perforadoras necesítase, casilla 2234. 29-O

NECESITO BUENA BORDADORA A máquina. Huérfanos 1955. 28—O

NECESITO LUSTRADOR. SAN Francisco 1972.

NECESITO AYUDANTA EN MOdas. San Ignacio 450.

ZAPATEROS, ARMADORES INglés, enchinchado, plantilleros, niñas envase, competentes. Las Quintas 546.

BUEN PELUQUERO NECESITO, de firme. Doy facilidad. Arica 3725.

PELUQUERO DE FIRME NECESIto. Av. Subercaseaux 182.

RECORTADOR DE PLANTILLAS para preparado Black se necesita. Maestranza 755. O—28

SE NECESITAN CARPINTEROS de banco. Toesca 2350.

MUEBLISTAS MUY COMPETENTes necesito. Gálvez 102. 28—O

TEJEDORA MAQUINA NECESITAse. Maestranza 1493 esquina León Prado. Doy almuerzo. O— 28

CARPINTEROS PARA PULIR muebles necesítase. Trabajo permanente a trato. San Diego 2320. 10—N.

NECESITO EMPLEADO TENGA documentos manejar carretela, puertas adentro. Sueldo: 60. Centenario 854, Recoleta.

PELUQUERO FIRME NECESITO. Vicuña Mackenna 811.

JOVEN PARA MANDADOS Y ASEO necesito. V. Mackenna 780.

TEJEDORA COMPETENTE SE NEcesita. San Diego 47.

COCINERA NECESITO. — SEMInario 702. 28—O.

EN AGUSTINAS 1872, CASA DE familia arriéndase a matrimonio plena con servicio. 28—O.

ADORNADORA COMPETENTE PAra sombreros de hombre, necesítase. Arturo Prat 24. O-28

PLANTILLEROS LUISQUINCEROS necesito, San Isidro 179.

NECESITO NIÑO PARA LUSTRIN, recomendado, Dieciocho 81.

PELUQUERO COMPETENTE NEcesito. Avenida Matta 807.

PREPARADORA, AYUDANTE SOMbreros necesito. Porvenir 260. 28—Oct.

PRENSISTAS CILINDRO Y PEDAL competentes, necesita "La Ilustración". Santo Domingo 863. 28—Oc.

NECESITAMOS PANADEROS. MOlina 1085. O-29

PELUQUERO NECESITO CON SIN herramientas. Maestranza 1500.

PELUQUERO SABADO. EXPOSIción 256.

NECESITO DOS PELUQUEROS. Franklin 1352.

PELUQUERO NECESITA OCASION mueble completo, vendo. Franklin 750.

PELUQUERO CON HERRAMIENtas, necesito. Independencia 1114.

JARDINERO HORTICULTOR PARA quinta, necesito, casado, con recomendaciones. Compañía 1456. O-28

RASPADORES, ENCERADORES, necesito. Sama 1236.

MUCHACHO 15 AÑOS RECOMENdado necesito, para el reparto. Miraflores 204, esquina Agustinas. Almacén Zanolli.

BUEN PELUQUERO NECESITO con urgencia, San Luis 1353.

JOVEN ENTIENDA CARNICERIA. San Luis 1298.

NECESITO PELUQUERO CON HErramientas. Independencia 2089.

PELUQUERO NECESITO. — INDEpendencia 1105.

NECESITO APRENDICES PANAderos sepan algo. San Francisco 983.

NECESITO PELUQUERO SABADO, doy 60 por ciento. San Diego 1934.

NECESITO PELUQUERO. SABADOS Vergara Montt 568. Población Carmelo.

NECESITO BUEN PELUQUERO, DE firme, Santa Rosa 2299.

NECESITO PELUQUERO PARA SAbado, sin herramientas. Matucana 1249.

MUEBLISTAS NECESITO. CAMPO Marte 85.

CHOFER TRABAJAR GONDOLA Ford, dándole casa, comida, necesito. Moneda 2856.

NECESITO LAVANDERA PARA lavar por día. Brasil 95.

CORTADORES CUERO PARA CALzado, niños, necesítanse. Arturo Prat 959. O-29

NECESITO LINOGRAFO. EYZAGUIrre 1116. Tratar: 1-3.

NECESITO PELUQUERO. — SAN Diego 539.

CARPINTERO PARA POLOLO Chico necesito. San Diego 228.

APLANCHADORAS DE CAMISAS Y doblez necesito. Delicias 2733. 29-O

OFICIAL RUEDERO NECESITO. — General Velásquez 27 A.

SE NECESITA OJALADORA A máquina, y maquinista. Delicias 2719 29-O

BUENOS HOJALATEROS NECESIto. Delicias 2646. 29-O

MAESTRO CARAMELERO COMPEtente necesito. Delicias 2867. 28-O

AYUDANTE CARAMELERO COMpetente necesito. Delicias 2867. 28O

PELUQUERO NECESITO, DOY 60 por ciento. Victoria 782.

25. PRODUCTOS MEDICINALES

ENFERMOS, CONVALECIENTES, personas agotadas, nerviosas, neurasténicas, insomnios, cansancio cerebral, anemia, impotencia. Tónico poderoso Cerebrol. Base: Hierro, fosforo, calcio. Llegó: Daube, Boticas. Dic.-2

EL VELLO

Se extirpa radicalmente en 2 minutos con el Depilatorio EPIRUS. Líquido de fácil uso e inofensivo: Botica Gamboa.

PORTAL MAC-CLURE N|O.

INYECCIONES Y RAYOS ULTRAvioletas, aplícanse. A. Prat 285. 27-O

UN PURGANTE IDEAL, SON LAS Píldoras Caseras 18 M. R. Base Aloes, genciana, sen y raíz altea.

CANAS

Desaparecen en pocos días con una loción diaria de Agua Colonia Vanitas. No mancha, inofensiva, agradable, cómoda. Exito garantido. Botica Gamboa. Portal Mac-Clure. Daube y Cía., y buenas boticas. Precio: $ 9. N|O.

26. PROFESIONALES DIVERSOS

DENTISTA, CARIEN 77, POR propaganda, cóbrase solo material. 27-O

PIANISTA NECESITA TEATRO — San Francisco 178. O-27

MODAS: CORTO, PRUEBO TRAJES por $ 5; hechuras desde $ 15. Coquimbo 768. O—27

SE NECESITA INGENIERO MENsurador de minas. Escribir adjuntando copias referencias e indicando sueldo a F., Casilla 3002, Santiago.

ONDULACION MARCEL 2.50; CORTe de melena 1.50, niñitas estudiantes $ 1. Atención esmerada. Coquimbo 1136. 28—O

NULIDADES DE MATRIMONIOS, divorcios, posesiones efectivas, cobranzas, juicios criminales y toda tramitación legal, atiende diariamente el abogado Jaramillo Arteaga, anticipando fondos según convenio. Consultas. Bandera 154, oficina 2. Nov-7

CONSTRUCTOR CONTRATISTA ofrece sus servicios profesionales. Cuenta con buen personal, Teatinos 381.—J. Sobarzo.

27. PROPIEDADES (COMPRAN)

COMPRO DE OCASION SITIO grande alrededores Santiago. Casilla 1061. 27-O

COMPRO CONTADO CASA $ 40,000 a 50,000 pesos, cercana Providencia o Irarrázaval. Agustinas 2366 A. O-27

COMPRO MAUSOLEO CEMENTErio General o recibo propuestas construcción. Av. Salvador 1069. 30—oct.

SITIO O CASA VIEJA, 1,000 MEtros, compro con facilidades, a no más de 20 cuadras de Plaza de Armas. — F. J. Bandera 640. 28-O

COMPRO CASA, RADIO URBANO, hasta $ 60.000, pormenores Casilla 5030. 29—oct.

COMPRO CASA BIEN SITUADA, 3 dormitorios. Precio: $ 100.000. — Chaigneau. Calle Bolsa 79.

NECESITO CERCA SANTIAGO CAsita quinta cerrada. Detalles: Casilla 3411. 28—O.

28. PROPIEDADES (VENDEN)

70,000 ESQUINA FRENTE PROVIdencia, Produce 11,000 anuales. Bellavista 0575. 31O

EN RUROA 3 CUADRAS IRARRAzaval, véndese lindo chalet recién construído, con sitio, se desee. Tocornal 1205. 28-O

VENDO BONITO CHALET TODA comodidad. Gran quinta, árboles frutales. Precio: 30,000 pesos. Facilidades pago. La Cisterna. Tratar: San Francisco 106. O-27

QUINTA CON ARBOLES FRUTAles vendo La Cisterna. Tiene casita para vivir. Todo servicio. Precio 15 mil pesos. Tratar, San Francisco 106. 27—Oct.

$ 53,000, CASA QUINTA. LIBERtad 1321 27-O

PROPIEDAD CENTRAL, COMERcial, Victoria 450, véndese tratar: Copiapó 548. 28—oct.

VENDO CASITA. — EDISON 3817. 28—O.

CASA CENTRAL, ROSAS 2060, ANtigua, vendo verdadera ocasión. Dueño: Rosas 1753. 28—O.

VENDO BARATO SITIO, Av. CHILE espléndida situación, a un paso de Recoleta. Tratar: Av. Centenario 538. O—27

VENDO QUINTA EN PEÑAFLOR, con casa amoblada e instalaciones completas, valiosa plantación frutal, parrón, precio de ocasión. Tiene deuda hipotecaria. Dirigirse: Vicuña Mackenna 38. 28-O

VENDO O ARRIENDO UNA CASA en Llo-Lleo, especial para hotel o cualquier negocio, doy facilidades de pago; más referencias. Nataniel 1396. 27-O

$ 49,000 ARTURO PRAT 11 x 33, 6 habitaciones, todo servicio, dos patios. Facilidades. Dueño Prat 1989. 28-O.

$ 30,000, CASA 8 DEPARTAMENtos, arboleda, especial para hortaliza, una cuadra oriente paradero góndola Recoleta. Sin agente. Lircay 487. 27-O.

ESPLENDIDA CASA MODERNA transfiero a imponentes Caja Ahorros, sólo $ 20,000 contado. Tratar dueños. Nataniel 41. 27-O

HUERFANOS 2606, ESQUINA LIbertad, véndese. Vería 4-6. 29—oct.

VENDO CASA CON RENTA, MOderna. Bellavista 291. 28—oct.

VENDESE BARATO COMODA CASA esquina, un piso, buen estado, dos patios, numerosos dormitorios, galerías, todo servicio. Santa Isabel 341, esquina Freire. 28-O

SITIOS VENDO, PAGADEROS mensual, agua, luz. No exige nada contado. Entrega inmediata. Paradero góndolas San Pablo-Blanqueado. — Tratar: Domingos. 2—N.

CON FRENTE A MACUL 685 Y Exequiel Fernández 720, a cuatro cuadras Irarrázaval, se vende con facilidades, quinta 5,425 m2 con casa habitación, gallineros y totalmente plantada. Vería de 2 a 6 todos los días. O-28

$ 17,000, CASA TODO SERVICIO.— Población San Eugenio. Av. Central 2159. 28-O

$ 95, 000, ECHAURREN, A UN PAso de la Alameda, muy buena construcción y en perfecto estado, salón, comedor, 5 dormitorios, baño y dependencias. Carlos Ossandón. Bandera 168.

LOS LEONES, VENDO CHALET nuevo, cuatro dormitorios, terraza, servicios instalados, árboles frutales. Inmediato carros 25, 27, 34. Providencia 2238. 28—oct

CASA CARTAGENA, PERMUTO, vendo facilidades. Matucana 101. 28—O.

SITIO DE 10 METROS DE FRENte por 20 de fondo, en $ 13,000. 2 murallas medianeras hechas. Santa Rosa 560. 28—O.

OCASION VENDESE CASA NUEva esquina, especial para imponentes de Cajas. Julio Bañados 1783, Yungay.

15,000 CONTADO, SALDO FACILIdades, vendo propiedad, Rosas 2437, en $ 58,000, quinientos metros cuadrados. 29—O.

$ 85,000, VENDO PROPIEDAD MOderna, muy buena, renta, centralísima, deuda hipotecaria $ 25,000. Tratar con su dueño, 8.30-10.30 y 17-19 horas. Beltrán Mathieu 1253, entre Prieto y Lastra, por Independencia.

VENDO CHALECITO TERMINANdolo, el más lindo del barrio, carros, góndolas una cuadra. Caupolicán 3008. O—28

VENDESE SITIO EN SAN BERnardo, en la misma Estación Ferrocarriles Estado. Superficie: 4,318 metros, 2 a 8 pesos metro. Tratar: Gorbea 1951. Santiago.

$ 40,000 VENDO PROPIEDAD PARA industria, altos independientes. Manzano 268. Tratar: Prat 228. O—28

SITIO ESQUINA GRAN PORVENIR 11.50 x 30, Avenida General Velásquez, grandes facilidades. Compañía 1238, oficina 2. 28—O

35,000 OCASION ESPLENDIDA propiedad renta próximo Avenida Matta. Tratar: Jofré 53.

VENDO SITIOS CISTERNA. 15 MINUTOS centro. $ 7 metro. Pagos mensuales. Contado 20 o|o descuento. Delicias 1230. N—25

VENDO CASA RENTA, DOS PIsos, arriendo, altos, salón, escritorio, 4 dormitorios, comedor, baño, 3 dependencias. Conviene profesor. Se paga sola. Esperanza 642.

$ 25,000 Y $ 22,000 RESPECTIVAmente vendo dos casitas quintas, comuna San Miguel, calle San Francisco 434-436, construcción sólida agua potable, corriente, luz eléctrica y árboles frutales. Tratar: Morandé 450 of. 15. Pedro Madariaga. 28—O

SE VENDE PROPIEDAD CUE MIde 20x40, con 5 departamentos, ubicado en el puerto San Antonio, población Barranca. Mínimo $ 12,000. Tratar con Ramón Peralta, Barranca, San Antonio, casilla N.o 1. 24—Nov.

VENDO SITIOS EN LA ANTIGUA y progresista Población "El Recreo", con grandes facilidades de pago; se atiende a los interesados de 8 a 18 horas, diariamente. Esta población está ubicada a diez cuadras antes de llegar a Lo Ovalle, y a tres cuadras de la Gran Avenida Santiago a San Bernardo; pueden tomar el carrito o el camión Lo Ovalle y bajarse en La Pirámide, o sea, en el Paradero 13. Todo comprador que desee edificar en el acto, obtendrá materiales con facilidades de pago. Oficina: Bilbao 179 (Alameda), de 12 a 13 horas. 3—N

MINA DE COBRE, BUENA LEY, vendo, a un paso de Santiago. San Eugenio 96, Ñuñoa. O—29

$ 15,000 CASA TRES HABITACIOnes y sitio, Tocornal 1558. Tratar: Catedral 2330. O—28

VENDO COMODA CASA PERFECto estado. Catedral 1775. N—2

SITIOS CON BASTANTE TIERRA a propósito obra ladrillos o adobes véndese en la calle Bruselas muy cerca de Fermín Vivaceta. Hay: 1,700 metros. Precio en conjunto $ 7 metros o por sitios $ 8 m. Facilidades pago. Morandé 291, of. 1. 28—O.

EMPLEADOS, COMERCIANTES, obreros, háganse propietarios, única oportunidad, compre un sitio en Población "San Martín". Recoleta al llegar a Avenida Chile, pago por mensualidades. Informaciones en la Población o en Compañía de Seguros "La Americana". Huérfanos 882. 5—N.

$ 22,000 CASA NUEVA CAL Y LAdrillo, Lircay 450, cinco piezas y dependencias, parrón y plantaciones. Vendo con facilidades de pago. Tratar: Avenida Presidente Ibáñez N.o 468 (Recoleta). Sábado de 1 a 7 y Domingo de 8 a 12. 28—O.

TENGO ORDEN DE VENDER, buenos fundos, de verdadera ocasión en Curicó, ramal de Hualañé, Santiago, Talagante, Constitución, Maule, Valdivia etc. Freudenburg. Morandé 330.

VENDO BONITA QUINTA EN PEñaflor, buena casa habitación, con todo menaje, una cuadra terreno todo plantado. Carros a la puerta. Precio: $ 60,000. Freudenburg. Morandé 330.

VENDESE PROPIEDADES RENTA, sin comisionistas. Tratar: de 10 a 14 horas. Maestranza 516. 29—O.

VENDO CITE EN MONEDA, SIETE casas, produce 12 por ciento, precio 95,000. Chaigneau, calle Bolsa 79.

18,000, VENDO CASITA-QUINTA. — Teresa Valenzuela 1945, Av. Manuel Montt, a tres cuadras de Irarrázaval. 28-O

$ 650 REGALO MEJORAS. TRATAR Carrera N.o 399. 28—Oct.

SITIO CON PIEZA VENDO PAGAdero mensual, frente Matadero, góndolas Blanqueado. Tratar: Domingos. O-28

ELEGANTE CHALET VENDO. Monseñor Eyzaguirre 292. O-28

$ 75.000 VENDO EXTENSO CHAlet, Ñuñoa; 7 dormitorios, Luis Vial; Compañía 1238. 28-O

$ 60,000 BUENA CASA DE RENTA, parte buena para negocio, espléndida para industria. Victoria. Puente 682.

$ 35,000 ELEGANTE, CASA, Maestranza. Puente 682.

VENDO LINDA CASA, WASHINGton, facilidades pago. Puente 682.

$ 12,000 CASITA QUINTA Av. CHILE Puente 682.

$ 18,000 CASA SANTA ISABEL. — Puente 682

$ 12,000 BUENA CASITA PARA negocio, San Pablo. Puente 682.

$ 18,000 CASITA RUBLE, PUENTE 682.

VENDESE CASA-QUINTA, 7 PIEZas, todos los árboles frutales, media cuadra estación Till Till. Tratar en ésa, con Rudelino Moya, o en Santiago, Blanco Encalada 2111. 28-O

LLANO SUBERCASEAUX, CALLE Chiloé 1264, véndese casa a una cuadra del carro, precio $ 8.000. 28-O

SE VENDEN UNAS MEJORAS. Av. Matta 803.

29. PROPUESTAS

PROPUESTAS PUBLICAS ALCANtarillado de Los Andes, Baeza y antecedentes en Morandé 45, 5.er piso oficina 310.

PROPUESTAS. — DIRECCION DEL Depósito General de Vestuario y Equipo del Ejército. — Se piden propuestas públicas por los siguientes artículos para el servicio del Ejército, puestos en Almacenes en Santiago: 48,000 Pares de alpargatas; 20,000 Paquetes de agujas; 240,000 Pares de calcetines de algodón; 20,000 Pares de calcetines de lana; 24,000 escobillas de calzado; 16,000 Escobillas de ropa; 50,000 Escobillas de dientes; 35,000 Carretillas de hilo blanco; 35,000 Carretillas de hilo de color; 200,000 Panes de jabón; 10,000 Yersey y 3,000 Catres de tropa.—Las propuestas se abrirán el jueves 15 de noviembre a las 15 horas en la Oficina del Jefe del Departamento de Administración Militar (Ministerio de Guerra). Bases y especificaciones pueden consultarse diariamente de 10 a 12 horas en el Depósito General de Vestuario y Equipo del Ejército, Santo Domingo 3317. 5—N.

30. REMATES VOLUNTARIOS

REMATE DEL ALMACEN DE Abarroles de don Alfonso Castro. Hoy sábado a las 2 P. M., calle Lourdes 898, esquina Edison. Hay: Buenas instalaciones con derecho al acreditado local (casa habitación) 7 piezas, arriendo $ 160); vidrieras altas con instalación luz eléctrica, vidrieras paredes, tendidas: romana Howe, molinillo americano N.o 7, balanzas, reloj de campana, frascos, depósitos, tambores de fierro, letreros grandes de zinc. Anexo licores: Estantería, chuicos, damajuanas, botellas vacías, barriles, canastos. Variado surtido abarrotes, conservas, frutos del país y otros artículos a la vista.—Miguel Jorquera, Martillero Público.

31. SOCIOS Y PRESTAMOS

TENGO PLATA PARA HIPOTEcas.—Rafecas Puig. Monjitas 877. 30-O

CAPITAL Y TRABAJO APORTAría a negocio

Año XII Núm. 4,304
FUNDADO EL 14 DE ENERO DE 1917.

LA NACION

ES PROPIEDAD M. C. R.

EDICION DE 24 PAGINAS

PRECIO EN TODO EL PAIS: 30 CENTAVOS

SANTIAGO DE CHILE, SABADO 27 DE OCTUBRE DE 1928

AGUSTINAS 1269 — CASILLA 81-D.

RIVAS Y CALVO

GRAN REMATE del Rico Menaje de Casa

MUEBLES DE CAOBA, IMPORTADOS DE LA CASA WARING Y GUILLOW, DE LONDRES; PLAQUEES, CRISTALES, PORCELANAS, TAPICES, CUADROS AL ÓLEO, DEL SEÑOR

FERNANDO JARAMILLO VALDERRAMA

HOY sábado 27, de 10 a 12 y de 14 adelante en

411 — DIECIOCHO — 411

— HAY: —

Amoblado hall muy confortable, felpa de seda; otro Chesterfield tapiz marroquí; lindo conjunto de muebles estilo chino, sofá y sillones, tapices, **paneaux bordados en seda**, pedestales, gobelinos, mesas, figuras de maffil, platos de colgar, motivos chinos, reloj de pie Westminster. Escritorio de caoba para señora. Estatuas de bronce, chal de terneur, tapices persas, cortinajes de seda, sillones laca, mesas ratanas de caoba, Budha de bronce, figuras de porcelana, globo eléctrico de alabastro y bronce, **Cuadros al óleo de Rafael Correa, Rebolledo Correa,** Jofré, Gordon, Befani, Enrique Lobos, Costa, Sirozzi, etc. **Victrola ortofónica**, Biblioteca de tres cuerpos, sillón giratorio. Alfombras de centro. Lámparas de bronce. Biombo, etc.

Amoblado comedor inglés de caoba, con mesa y sillas. Rica licorera, mueble de caoba, con frascos de cristal cortado. Caja de cubiertos de plaqué Christofle. Servicio para té de plata inglesa, controfada. Servicio de cristal Baccarat (con iniciales J. P.). Gran servicio de porcelana Limoges con guarda oro mate (J. P.). Juego de fantasía de porcelana Royal Doulton, para té. Licorera plaqué y cristal de Bohemia. Fruteros y fuentes de plaqué Christofle y de plata. Cubiertos Christofle para pescado. Maleta para pic-nic, etc.

Amoblado dormitorio de caoba macizo, de 3 cuerpos, otros estilo inglés, catres de bronce. **Relieve religioso Florentino.** Espejos. Lámpara eléctrica de ónix. Cortinajes de seda. Oleo, copia de la Virgen de Murillo. Alfombras. Muebles de asiento. Máquina de coser Singer. Refrigerador, máquina para limpiar alfombra. Cocina a carbón. Tina de fierro enlozado. Califont Junker, lavatorio desagüe, lluvia niquelada, etc., etc.

C. RIVAS VICUÑA y A. CALVO M.
MARTILLEROS DE HACIENDA — HUERFANOS 1287 — TEL. 5593
EN LA MAÑANA SE REMATARAN LOS VARIOS Y BAÑOS.

REMATE

DEL MENAJE
DE LA "CASA RESIDENCIAL"

840 – Moneda – 840

HOY SABADO 27 A LAS 14 HORAS

— HAY: —

QUINCE AMOBLADOS COMPLETOS PARA DORMITORIO ESTILOS INGLES Y AMERICANOS roperos, cómodas, peinadores y veladores sueltos, 30 CATRES DE FIERRO BLANCO CON SOMMIER, CATRES DE BRONCE, GRAN CANTIDAD DE COLCHONES, ALMOHADAS, ALMOHADONES, **FRAZADAS Y** SABANAS, servicio de lavatorio, perchas, mesas y sillas de centro, amoblado de vestíbulo, 12 MESAS Y SILLAS PARA COMEDOR, útiles de comedor, califont a gas, lavatorio, de desagüe, tina enlozada, 6 SACOS DE CARBON DE PIEDRA, etc., etc.

SE ARRIENDA LA CASA — A LA VISTA HOY, DE 14 A 18 horas.

JORGE Y VICTOR EYZAGUIRRE H.
MARTILLEROS DE HACIENDA.

EL GRAN REMATE

DE LAS EXISTENCIAS DE LA LIBRERIA STOCK GUTENBERG

89 - AHUMADA - 89

De orden de la comisión liquidadora

Continuará

Hoy Sábado

DE 10 a 12 y de 14.30 HORAS ADELANTE

QUEDA POR VENDER:

Grandes lotes de artículos para KINDERGARTEN. Tintas PELIKAN. Escuadras. Reglas graduadas y de cálculos. Pinturas al óleo. Artículos para colegiales. Estuches con útiles para regalos. Gomas. Lápices Faber. Utiles para artistas pintores. Elásticos. Cajas papel carbón Pelika. Plumas. Libros en blanco. Tarjetas postales. Sobres. Papel esquela. Utiles de oficina y muchos otros artículos a la vista, desde las 8.30 horas.

GERMAN FUENZALIDA N.,
MARTILLERO DE HACIENDA.

CRIADERO "MILFORD"

CERDOS "DUROC-JERSEY"

Remataremos en el local de la Exposición

Hoy Sabádo a las 3 de la tarde

SOCIEDAD "EL TATTERSALL"

REMATE

El 9 de noviembre próximo, a las 16 horas, en el estudio del Compromisario don Víctor E. González, Arturo Prat N.o 178, saldrán a remate las siguientes propiedades pertenecientes a la sucesión de doña Claudina Castro viuda de Fuenzalida:

Casa de altos y bajos de la calle de San Francisco, de esta ciudad, N.o 86 y 88, de 14 metros de frente por 40 de fondo, más o menos, y una superficie aproximada de 540 metros cuadrados, por el mínimum rebajado de

$ 125:000

El chalet ubicado en el Puerto de Quintero del departamento de Quillota con sus muebles, según inventario, por el mínimum de

$ 35.000

El precio se pagará con la tercera parte al contado, tercera a tres meses y tercera a seis con el 8 o|o de interés y el 12 o|o penal.

La propiedad de la calle de San Francisco reconoce una deuda de $ 30,000 reducida a $ 21,582.90 en bonos del 8 o|o con 1 o|o de amortización a favor de la Caja Hipotecaria con el dividendo del 2.o semestre del presente año pagado, deuda que el subastador hará suya por el valor nominal. Las terceras partes del precio se computarán después de deducir esta deuda del valor total del remate.

El subastador devolverá a la sucesión la parte correspondiente a intereses del dividendo hipotecario por la parte no corrida del semestre, como asimismo las contribuciones.

Títulos, bases y antecedentes, en el estudio del Compromisario, de 13 a 18 horas.—Santiago, octubre 8 de 1928.

ARTURO PUELMA
ACTUARIO

HOY SABADO a las 2 P M.

OVEJUNOS Y CERDOS

SE REMATARAN

EN EL RECINTO DE LA EXPOSICION DE ANIMALES (QUINTA NORMAL)

CARNEROS HAMPSHIREDOWN.—DEL CRIADERO "CHACABUCO", del señor Francisco Petrinovic K.

CARNEROS Y OVEJAS HAMPSHIREDOWN. — DEL CRIADERO "BAJOS DE MENA" del señor Alberto Urrea.

CARNEROS HAMPSHIREDOWN. — DEL CRIADERO "LEPANTO", del señor Joaquín Tocornal.

CARNEROS HAMPSHIREDOWN. — DEL CRIADERO "ONTARIO", del señor John Montgomery.

CARNEROS Y OVEJAS CORRIEDALE.—DE LA SOCIEDAD TIERRA DEL FUEGO (Magallanes).

CARNEROS Y OVEJAS ROMMEY MARSCH.

CERDOS DUROC-JERSEY y BERKSHIRE, del Criadero "Villa Edith", del señor Eleodoro Bórquez.

CERDOS CHESTER-WHITE, del señor Eduardo Espinoza.

SOCIEDAD FERIAS UNIDAS IZQUIERDO Y RODRIGUEZ
Gerente: EDUARDO RODRIGUEZ G. H.

CAJA DE CREDITO HIPOTECARIO

Remate Judicial

EL 30 DE OCTUBRE DE 1928, a las quince horas se rematará en el Tercer Juzgado Civil de Mayor Cuantía de Santiago, el predio ubicado en la Población Santa Elena, camino de Los Pozos N.o 70, de la ciudad de Valparaíso.

Mínimum: $ 40,000

que se pagará: a) con 11 mil 723 pesos 40 centavos, saldo de una obligación a favor de la Caja de $ 12,000 primitivos en letras del 8 por ciento de interés y 1|2 por ciento de amortización anuales; b) con $ 8,000 al contado, en dinero efectivo; y c) con $ 20,276.60, a tres meses plazo.

Bases y antecedentes en la Secretaría del Tercer Juzgado Civil de Mayor Cuantía de Santiago.

Títulos en el Archivo de la Caja de Crédito Hipotecario.

Boleta por el 10 por ciento del mínimum.

EL SECRETARIO.
29—oct.

HABIENDOSE EXTRAVIADO

los siguientes títulos de acciones de la Compañía Industrial de Catres: N.o 668, por 500, Francisco Migliaro; N.o 669, por 100, John H. Goodwin; N.o 670, por 300, 671, por 100 y 672 por 100 a nombre de Indalicio Lahidalga; N.o 673, por 300, Ramón Puelma Besa. N.o 674, por 100 y 675, por 100, Walter Arthur Winsor, quedan nulos y sin valor.

28—O.

AUTOMOVIL COMPRO

ocasión, modelo 1927

BUENA MARCA, PAGO AL CONTADO

Bilbao 195

DE 5 A 7

27—oct.

SE ARRIENDA

departamento independiente en Puente 576, cuarto piso, compuesto de seis piezas y dependencias. Tratar en

Casa Mateo Delporte

Puente esquina de Santo Domingo

27—oct.

PETICION

Propuestas Públicas

En conformidad a la autorización conferida por Decreto Supremo N.o 3060, de 4 de octubre de 1928, pídense propuestas públicas para la construcción de los puentes LA POZA y PUERTA PESADA, en el camino de San Vicente de Tagua-Tagua al sur.

Las propuestas se abrirán el martes 6 de noviembre próximo, a las 3 P. M., en la Sala de Despacho del Director del Departamento de Caminos.

Las bases y demás antecedentes pueden consultarse en la Sección Estudios de Puentes, de 2 1|2 a 6 1|2 P. M.

Santiago, 23 de octubre de 1928.

El Director del Departamento.

BOTICA

COMPRO, FACILIDAD PAGO

Antonio Varas 46, casita 6

Cañerías

NEGRA de 2 1|2" realizane,

S. SACK

BANDERA 827

31—O.

MAIZ EUREKA

BUENA CLASE, OFRECE

Almacén de Semillas

Morandé 717 - Casilla 3135

"LA NACION"

¡30 CENTAVOS!

"LOS TIEMPOS"

¡¡20 CENTAVOS!!

SOCIEDAD EL TATTERSALL

FERIA EL MATADERO

HOY SABADO 27

SE VENDERAN ENTRE OTROS LOTES DE GANADO PARA MATADERO

20 NOVILLOS, de La Rosa.
23 VACAS, de Paniahue.
20 NOVILLOS de Peumo.
49 VACAS, de Los Andes.
22 NOVILLOS, de La Huerta.
15 TERNEROS, de Paniahue.
66 NOVILLOS, de Los Andes.
17 NOVILLOS, de Polpaico.
22 NOVILLOS, de Paniahue.

Hoy Sábado a las 10 A.M,

Carneros Hampshiredown

DEL CRIADERO "CULLINCO"

DEL SEÑOR ROBERTO BADILLA P.

EN EL RECINTO DE LA EXPOSICION DE ANIMALES (QUINTA NORMAL)

25 CARNEROS HAMPSHIREDOWN, de 1 y 2 años, en estado de servicio. Finos, inscritos, hijos de Carneros Importados.

SOCIEDAD FERIAS UNIDAS IZQUIERDO Y RODRIGUEZ
Gerente: EDUARDO RODRIGUEZ G. H.

Remate Judicial

DE MAQUINARIA PARA ELABORACION DE MADERAS, POR ORDEN DEL SEÑOR JUEZ DEL 3er. JUZGADO DE MENOR CUANTIA, JUICIO VERDUGO HERMANOS CON PINCHEIRA

HOY SABADO 27, A LAS 2 P. M., EN ARTURO PRAT 82

HAY: Huincha Deneckert, escopleadora, sierra tupí, gran torno con su banco, transmisión con poleas, motor trifásico Siemens Schukert, de 5 1|2 H. P., y diversos otros objetos a la vista.

PAGO AL CONTADO

ARCADIO MEZA SALINAS,
MARTILLERO DE HACIENDA.

REMATE

DEL MENAJE DE CASA DEL SEÑOR HENHY MICHAELIS

250 — AVENIDA LOS LEONES — 250

(PROXIMO A PROVIDENCIA)

MAÑANA DOMINGO 28, A LAS 14.30 HORAS

—HAY: —

SALON.—Piano vertical "E. Golz" en perfecto estado; amoblado Luis XV dorado tapiz brocato de seda azul, con: sofá y dos sillones. Otro estilo Luis XVI de nogal tallado, tapiz Cachemira floreado compuesto: sofá, dos sillones y seis sillas, mesa centro ovalada, consola dorada con mármol blanco, columnas lámpara de bronce y cristal, grabados, figuras, alfombrado de tiras, etc.

COMEDOR.—Rico amoblado de roble americano con espejos biselados, compuesto de: aparador bajo, dos trinches y vitrinas; mesa fija; ocho sillas roble americano tapiz cuero, mesita para servicio, servicio de loza guarda azul, cristalería Baccarat, cuchillería, manteles, plaquées, grabados, platos de colgar, reloj de pared, etc., etc.

HALL.—Amoblado estilo americano tapiz felpa gris, con sofá, dos sillones y cuatro sillas; mesa de centro redonda de roble americano; paragüero luna biselada; amoblado de asiento estilo Mission tapiz pergamoid con: sofá, dos sillones y cuatro sillas; victrola de sobremesa "Decca" con discos; pedestales; alfombra de pasillo estilo oriental de 1 metro de ancho, etc.

DORMITORIOS.—Tres amoblados Luis XVI y estilo inglés con lunas biseladas, mármoles blancos y rosados, compuestos de: ropero, chiffonier, velador y dos veladores. Catres de bronce y al laqué, colchones, divanes, sillas sueltas, lámparas de velador, servicios lavatorio de fierro enlozado, catre-cuna de bronce para guagua, mesas centro, etc.

BAÑO.—Tina de fierro enlozado de dos llaves, calentador a gas, de cobre; lavatorio desagüe de una llave; pañeras; espejo marco al laqué, etc., etc.

COCINA Y VARIOS.—Cocina de gas de la Compañía con cuatro platos, dos hornos y caldero; batería de cocina fierro enlozado y aluminio; estante para ollas; mesas; lavaplatos; un aparato "Universal" para conservas, con sus frascos de vidrio. Guardarropas, amoblado de mimbre; aparador suelto; amoblado de jardín de fierro y madera; escalera de tijera; canario con su jaula, etc., etc.

A LA VISTA MAÑANA, DE 14 A 18 HORAS.

VICTOR ARAYA L.,
MARTILLERO DE HACIENDA.

REMATE

Del menaje de casa del señor Eduardo Poblete

1154 — IRARRAZAVAL — 1154

Hoy Sabádo a las 14.30 HORAS

— HAY: —

SALON.—Piano vertical "Bechtel"; amoblado de asiento Luis XV de nogal tallado, tapiz Cachemira floreado, con: sofá, dos sillones y seis sillas; alfombra de tripe cortado; pedestales dorados; espejos; cuadros al óleo; floreros loza, pantalla cristal, etc., etc.

ESCRITORIO.—Amoblado Chesterfield tapiz marroquí con sofá y dos sillones; mesa escritorio imitación roble, sillón de torullo, estante para libros, máquina de escribir "Royal", mesita para idem, Jardinera de bronce, lámpara de cristal, idem, de sobremesa, alfombra lacre de una pieza, etc., etc.

COMEDOR.—Amoblado estilo Colón al tallado: aparador, trinchero, vitrina, mesa redonda de corredera y seis sillas, tapiz verde; mesa de dinette, lámpara pavonada de cuatro luces, servicio de mesa loza, cristalería, cubiertos de mesa loza guarda rosada; cuchillería, plaquées, cristalería, carpeta de manelería, alfombra de una pieza de tripe cortado, cuadros al óleo, platos colgar, etc., etc.

HALL.—Amoblado de asiento estilo Colonial tallado, tapiz brocato rojo floreado, con un sofá, dos sillones y cuatro sillas; mesa de centro, mesitas ratanas, pedestales y jardineras de loza, figuras de bronce, lámpara de pie con pantalla de seda, idem de colgar de fierro forjado, tres luces; biombito chino, gobelinos con marco, etc., etc.

DORMITORIO N.o 1.—Amoblado estilo Luis XVI al laqué, con juncos, cristales y lunas biseladas, compuesto de: ropero de dos cuerpos, mesa tollette, chiffonier escritorio, dos marquesas con espejo, mier y un velador; dos colchones lanas coti celeste; amoblado de asiento tapiz brocato granate; alfombra ovalada, útiles tollette, etc., etc.

OTROS DORMITORIOS.—Dos amoblados estilo inglés de un cuerpo color natural con: ropero, chiffonier, peinador y dos veladores; dos marquesas del mismo estilo, colchones de lana, sillones y sillas tapizadas, etc., etc.

COCINA Y VARIOS.—Máquina de coser "Singer" de pie; amoblado de asiento de totora, mesa de centro, tapices, guardarropa al laqué, de moda nogal, catre al laqué, etc., etc. Cocina a carbón con calderón, horno, estante de fierro para ollas, mesas varias, sillas, batería cocina, etc., etc.

VICTOR ARAYA L.,
MARTILLERO DE HACIENDA.

Remate Judicial

De las maquinarias de carpintería embargadas en el juicio

CONTRA GARCIA & CIA.

Y DEPOSITADAS EN EL

DESVIO MUJICA

200 — Av. San Eugenio — 200

Costado oriente de Estación Ñuñoa

HOY SABADO 27 A LAS 14 HORAS

Por orden del 3.er Juzgado Menor Cuantía

HAY

Motor eléctrico corriente alterna de 11 H. P., Máquina Repigadora Universal, Barrenadora, Escopleadora Tupí, Sierra huincha, Serrucho circular, etc.

A LA VISTA DESDE HOY.
PAGO AL CONTADO.

GERMAN FUENZALIDA N.
MARTILLERO DE HACIENDA.

REMATE DEL MENAJE DE CASA

DEL SEÑOR JOSE R. VALENZUELA

POR AUSENTARSE DEL PAIS

HOY SABADO 27, A LAS 2 P. M.

2242 — SANTO DOMINGO — 2242

— HAY: —

SALON.—Piano vertical alemán, pantalla seda eléctrica, rica alfombra cortada de una pieza, **amoblado antiguo de jacarandá,** de 1 sofá, dos sillones y seis sillas; linda mesa centro de jacarandá, cuadros al óleo, **columna y estatua mármol,** pedestales, consola dorada y espejo luna cortada, jardineras, jarrones y un bonito boul con nácar y bronce. Una victrola Victor.

ESCRITORIO.—Lámpara eléctrica, alfombra de una pieza, **rico amoblado estilo Pullman,** compuesto de un sofá, dos sillones, dos sillas tapiz cuero, una mesa escritorio y un sillón giratorio; prensa de copiar, finas cortinas seda, caja de fierro Bash, cuadros, **rico estante de jacarandá** y un escritorio Ministro.

HALL.—Un tapiz mexicano, dos mesas arrimo de caoba antiguas, seis sillas tapizadas de jacarandá y un paragüero con espejo.

COMEDOR.—Rica alfombra de Smyrna grande, amoblado estilo colonial, de un aparador con cristales, un trinche, una vitrina de tres cuerpos, una mesa ovalada de correderas y 12 sillas tapiz cuero; cuadros, servicio de cristalería y cuchillería, servicio de porcelana y otros de loza, servicio de té, jarros para agua, pizzas de centro, floreros, biombos, neras y paneras plaqué, manteles.

1.er DORMITORIO.—Lámpara eléctrica, alfombra, linda amoblado **Luis XV color caoba con marquetería y bronces,** de 2 veladores con cristales, un tollette con tres espejos, un chiffonier y un ropero de dos cuerpos con espejos lunas cortadas, un catre de bronce, un colchón lana, servicio lavatorio, sobrecamas y amoblado asiento.

OTROS DORMITORIOS.—Lámparas eléctricas, alfombras, dos amoblados estilo inglés en color caoba con roperos, con espejo de uno y dos cuerpos. Otro amoblado al laqué y otro Luis XV, divanes, servicios de lavatorio, catres de bronce y de fierro al laqué, colchones, ropa de cama, etc.

PIEZAS DE BAÑO.—Dos tinas baño de fierro enlozado, lavaterios de desagüe, espejos al laqué, califont, etc.

VARIOS.—Cocina a carbón, otra id. a gas, gran carnicera fierro, estante alambrado, batería de cobre y otra fierro enlozado. Amoblado de asiento tapizados, sillas sueltas tapizadas. Coches de guagua y varias plantas en macetero, **seis excusados nuevos y seis lavaplatos.**

SE ARRIENDA LA CASA. Tratar: AGUSTINAS 1252.

ENRIQUE MANDIOLA EASTMAN.
MARTILLERO DE HACIENDA Y MUNICIPAL

Hoy Sábado a las 10 A. M.

Toros Holstein Friesian del Criadero San Vicente

DE LA COMPAÑIA AGRICOLA SAN VICENTE

(Antes Mitrovich Hnos.)

SE REMATARAN EN EL RECINTO DE LA EXPOSICION DE ANIMALES, (QUINTA NORMAL

8 TOROS HOLSTEIN-FRIESIAN, FINOS INSCRITOS, de 2 años, hijos de los Toros IMPORTADOS "WINTERTHUR 32nd", "GENERAL ORMSBY, AIDEE, ORMSBY, SANSATION 32nd, ORMSBY AKKRUM, ORMSBY FOBES VALE, "JOHANNA HOMESTEAD MERCEDES", "SIR HENGERVELD", "KING ORMSBY PONTIAC DE JONG", GAG APPLE LABST" y "KING ORMSBY Exposición con otros premios, los siguientes premios:

1 PREMIO CAMPEON NACIDO EN EL PAIS.
1 PREMIO DE GRUPO.
1 PRIMER PREMIO.
2 SEGUNDOS PREMIOS.
1 TERCER PREMIO.

Hacemos presente que el "CHAMPION" y "RESERVADO CHAMPION" del presente año, lo obtuvieron dos toros vendidos por este Criadero en los Remates de años anteriores.

SOCIEDAD FERIAS UNIDAS IZQUIERDO Y RODRIGUEZ
Gerente: EDUARDO RODRIGUEZ G. H.