Exija hoy nuestro Suplemento Deportivo

Hoy: último día del concurso para viajar a Montevideo

A las 20.30 horas se efectuará el sorteo en el hall de "La Nación"

Hasta hoy, a las 19 horas, se podrá hacer llegar los cupones para intervenir en el concurso para viajar a Montevideo, a presenciar el Campeonato Sudamericano de Fútbol. Bajo el auspicio de LA NACION, el diario de los deportistas, y el patrocinio de LAN-CHILE, la primera empresa chilena de aeronavegación comercial, este concurso ha obtenido un éxito extraordinario, sumando miles y miles los cupones que hemos recibido hasta este momento.

En las horas que restan, todavía tendrán oportunidad los aficionados, de enviar sus cupones, en los cuales deberán indicar su nombre completo y la dirección. De acuerdo con las bases del concurso, es necesario acompañar a cada cupón un ejemplar completo de LA NACION.

El sorteo se hará también hoy, a las 20.30 horas, ante el notario señor Jorge Gaete Rojas y el público que desee concurrir a presenciarlo.

Los concursantes que resulten favorecidos viajarán a Montevideo en el avión de itinerario de LAN-CHILE, el sábado próximo, a las 15.30 horas. Se les hará entrega, además, del equivalente de 20 pesos diarios uruguayos, para cubrir los gastos de estada en la capital del Uruguay. Asimismo, se otorgarán dos entradas para las distintas reuniones que abarcará el campeonato que tendrá como escenario el Estadio Centenario. El regreso ha sido fijado para el miércoles 15 de febrero, vía LAN-CHILE.

TIEMPO PARA SANTIAGO
BUENO, ALGO NUBOSO
TEMPERATURA DE AYER
MAXIMA: 34.8 grados C. a las 16 horas.
MINIMA: 9.1 grados C. a las 16 horas.
El Sol salió a las 5 horas 51 minutos, y se pondrá a las 20 horas 55 minutos.— La Luna saldrá a las 11 horas 12 minutos, y se pondrá a las 23 horas 21 minutos.
Cuarto creciente el día 30.

LA NACION

AÑO XL — JUEVES 19 DE ENERO DE 1956 — SANTIAGO DE CHILE — PRECIO $ 25.— N.o 13.924

EDICION DE 16 PAGINAS

CRONICA	Págs. 1, 2, 3 y	6 GREMIALES	Pág. 12
REDACCION		4 TURF	13
POLITICA		5 TEATROS	12 y 15
SOCIAL		7 CLASIFICADOS	14
PROVINCIAS		8 MAGAZINE	16
POLICIA		8 SUPLEMENTO DEPORTI-	
CABLES	10 y 11	VO	Págs. 1 a 12

El Congreso despachó la Estabilización

El texto del proyecto será comunicado hoy a S. E. para su promulgación como Ley

La Cámara aprobó ayer todas las modificaciones propuestas por Senado

En su sesión ordinaria de la tarde de ayer, la Cámara de Diputados conoció de las modificaciones introducidas por el Senado al proyecto que estabiliza precios, sueldos, salarios y pensiones, y las aprobó por amplia mayoría.

A la sesión concurrieron el Ministro de Economía y Hacienda, don Oscar Herrera Palacios, que estuvo presente en toda la tramitación legislativa de esta trascendental iniciativa antiinflacionista, y el Ministro de Justicia, don Santiago Wilson.

EL DEBATE DE AYER.— La Honorable Cámara empezó a conocer de las modificaciones del Senado al proyecto de estabilización, alrededor de las 15.30 horas.

Puesto en discusión el artículo 1.o, hizo uso de la palabra el diputado "democrático del pueblo", señor Araneda Rocha, quien formuló diversas observaciones de típico corte demagógico.

A continuación terció en el debate el diputado agrario-laborista, señor Lira Merino, quien puntualizó la significación del proyecto y los exactos alcances de la campaña desarrollada en contra de esta iniciativa, por sectores que se dicen intérpretes del pueblo; campaña que culminó —dijo el señor Lira— con el rotundo fracaso del paro nacional ordenado para el lunes 9 de enero.

Los sectores de Izquierda, que se sintieron aludidos por estas expresiones, pretendieron interrumpir el señor Lira. La Mesa mantuvo el orden, recurriendo a los timbres silenciadores y amonestando a algunos diputados.

RETIRO SOCIALISTA.— Cuando se discutía el artículo 3.o del proyecto, llegó el término del Orden del Día (18 horas). Reglamentariamente, entonces sólo procedía seguir votando el articulado del proyecto, pero sin discusión.

Así ocurre siempre, tratándose de los proyectos en tercer trámite constitucional; pero ayer diputados socialistas populares y del llamado "Frente Nacional del Pueblo", encabezados por el señor Castro, pidieron que se abriese discusión para cada uno de los restantes artículos del proyecto.

Ello requería de la unanimidad de los diputados presentes, y no hubo acuerdo.

En vista de ésto, los diputados socialistas populares, democráticos y algunos del FRENAP, resolvieron abandonar la Sala.

Estos diputados invitaron a imi-

(A la página 2, columna 7)

Maestras argentinas con el General Ibáñez

A la mañana de ayer, una delegación de maestras argentinas, egresadas de la Escuela Normal "Rivadeneira", de Rosario, Argentina, fue recibida por S. E. el Presidente de la República, con quien departió cordialmente alrededor de quince minutos. Las maestras argentinas que nos visitan, y que aprovecharán su estada en Santiago para concurrir a los cursos de perfeccionamiento de la Escuela Normal Superior "José Abelardo Núñez", fueron presentadas al Primer Mandatario por el Ministro de Educación, don Tobías Barros Ortiz, y el Director General de Educación Primaria y Normal, don Luis Gómez Catalán.

En honor del coronel B. Videla

Un aspecto de la manifestación ofrecida ayer en el Club Militar, en honor del Ministro del Interior, coronel Benjamín Videla Vergara. De izquierda a derecha, aparecen, el festejado, coronel Benjamín Videla; Ministro de Defensa Nacional, vicealmirante J. Francisco O'Ryan, Canciller, Enrique Barbosa, y el Comandante de la FACH, general Diego Barros Ortiz.

Casas "Ley Pereira" incluídas en congelación de arriendos

LAS GRANDES RENTAS TAMBIEN SERAN REGULADAS

La aprobación de la ley de estabilización fue por fin al Gobierno las primeras armas para iniciar una efectiva política antiinflacionista, dijo ayer a LA NACION el Ministro de Economía y Hacienda, don Oscar Herrera Palacios después de la votación de la Cámara. El señor Herrera no pudo disimular la profunda satisfacción frente al resultado final de la tramitación parlamentaria del proyecto. "El Congreso —dijo— ha actuado con un profundo patriotismo, convencido de que había llegado la hora de tomar posiciones definitivas para obtener el ordenamiento económico del país".

El Ministro dijo al ser interrogado al respecto, que la ley congela todos los arrendamientos, incluso aquellos que por otras disposiciones legales estaban exentos de controles, como las casas tipo "Ley Pereira". Ahora,

(A la página 2, columna 4)

Brillante manifestación ofrecieron ayer las FF. AA. al Ministro Benjamín Videla

Conceptuosa carta de adhesión del Jefe del Estado

Discurso del Ministro de Defensa Nacional, vicealmirante O'Ryan

En el Club Militar se llevó a efecto ayer a mediodía la manifestación de aprecio y camaradería ofrecida por las Fuerzas Armadas al Ministro del Interior, coronel Benjamín Videla Vergara.

Asistieron a este almuerzo los Ministros de Defensa, Relaciones, Minería, de Hacienda y Economía, Educación, Trabajo, Justicia y el Secretario General de Gobierno, señores vicealmirante Francisco O'Ryan, Enrique Barbosa, Osvaldo Sainte Marie, Oscar Herrera Palacios, Tobías Barros Ortiz, general René Vidal, Santiago Wilson y Mario Ciudad Vásquez, respectivamente; el Director General de Carabineros, general Jorge Ardiles Galdames; Subdirector de la misma Institución, general Rebolledo; Director de Investigaciones, don Luis Muñoz Monje, y los Comandantes en Jefes del Ejército y Aviación y el Cuerpo de Almirantes de la Armada. Concurrió también una numerosa delegación de oficiales de las mismas instituciones.

OFRECIMIENTO DEL MINISTRO DE DEFENSA.— Ofreció la manifestación el Ministro de Defensa Nacional, vicealmirante, don Francisco O'Ryan, quien pronunció el siguiente discurso:

Los clarines de la amistad, del compañerismo y del espíritu de cuerpo nos reunen hoy bajo sus sonoras más nobles y en representación de todos los hombres que tenemos el legítimo orgullo de vestir el uniforme de la Patria, levanto mi voz para hacer llegar a uno de los nuestros, la expresión cálida y profunda de ese afecto, que nace exclusivamente de los espíritus hermanados por sentimientos comunes y superiores.

En las horas de prueba que vive el país, S. E. el Presidente de la República ha confiado las delicadas responsabilidades de velar por la tranquilidad y el orden públicos, haciendo imperar las leyes y las normas constitucionales, a un miembro de las instituciones fundamentales de la nación. No es esta la primera vez que tal situación se presenta, pero sin duda las circunstancias anteriores, no lo fueron tan difíciles como las actuales. Por esto mismo, la designación del coronel, señor Videla como Ministro del Interior, envuelve indiscutiblemente una elevada distinción a la persona y una elocuente demostración de fe y confianza hacia las Fuerzas Armadas.

AGRADECIMIENTOS A S. E. — Agradecemos profundamente a S. E. el Presidente de la República tan señalada deferencia y en el deseo de interpretar fielmente sus superiores y patrióticas resoluciones, quiero declarar en esta oportunidad, como Ministro de Defen-

(A la página 2, columna 1)

Con gol de Hormazábal, Colo Colo volvió a ganar a Austria: 1 por 0

CANCHA: Estadio Nacional.
PUBLICO: 20.243.
RECAUDACION: $ 3.255.650.
ARBITRO: Pedro Prieto.
COLO COLO (rojos): Escuti; Farías y Carrasco; Peña, Oviedo y Núñez; Rodríguez, Hormazábal, Robledo, Muñoz y Bello.
AUSTRIA DE VIENA (blancos): Schweda; Kowans y Swoboda; Rappel, Stotz y Sabetzer; Huber, Malik, Ocwirk, Schleger y Fischer.

PRIMER TIEMPO.— 6' Entra Manuel Muñoz y Rappel lo derriba dentro del área de castigo. El juez cobra el penal. En los precisos momentos que Arturo Farías se apresta a servirlo, el Estadio queda sin luz. El juego se detiene durante 38 minutos.

(A la página 2, columna 7)

TERMINANTE DESMENTIDO DEL SUBSECRETARIO DE RELACIONES AL VESPERTINO "ULTIMA HORA"

El Subsecretario de Relaciones Exteriores, don Carlos Vasallo Rojas, informó poco después de mediodía de ayer, que se encuentra redactada en borrador, en la Cancillería, una nota que el Gobierno de Chile entregará al de Argentina, en relación con el problema de límites en Palena Alto. Dijo el señor Vasallo, que en el documento se hará presente que hubo precipitación de las autoridades fronterizas argentinas, al dar por hecho y comunicarlo así a los pobladores, una simple proposición de acuerdo de la Comisión Mixta de Límites, que tenía que ser aprobado por ambas Cancillerías y sancionado por los respectivos Parlamentos.

TERMINANTE DESMENTIDO.— Sobre este mismo asunto, y en relación con un título sensacionalista publicado en la tarde de ayer por el vespertino "Las Noticias de Ultima Hora",

(A la página 2, columna 7)

COMPRAMOS
Camioneta Ford
o
CHEVROLET
Moderna, de 500 kilos
ALAMEDA 2332

STATION WAGON OPEL 1952
5 asientos, espléndido estado.
CAMIONETA OPEL 1955
de 1.750 kilos; nueva, sin uso.
CAMION STUDEBACKER 1955
de 7 toneladas, con dual, sin uso.
VENDEMOS — PERMUTAMOS
ARRIGONI Y AVALOS
ALAMEDA 2332

Brillante manifestación...

(DE LA PRIMERA PAGINA)

sa Nacional y como miembro más antiguo de las Instituciones Armadas, que me asiste la obligación de velar, que hoy como ayer y como lo será eternamente para el bien de este Chile querido, el Ejército, la Armada y la Fuerza Aérea sólo rivalizarán para lucir una disciplina ejemplar inquebrantable y un espíritu profesional en constante superación y se fundirán en un todo compacto e indivisible, para vencer sus reservas morales inlanqueables, cada vez que sea necesario defender la integridad y estabilidad de la República.

Forjados en la recia escuela del deber, no necesitamos recurrir a las expresiones de adhesión y lealtad, para significar nuestra permanente preocupación y nuestra decisión irrevocable de servir incondicionalmente los intereses superiores de la Patria y entregar sin reservas nuestros mejores esfuerzos para cumplir dignamente las tareas que nos señale el Supremo Gobierno. La ciudadanía entera debe saber que estos conceptos están profundamente arraigados en nuestras almas y que si los repetimos con religiosa devoción, es sólo para renovar y acentuar cada día con más fuerza, la fe inquebrantable en los destinos de Chile.

Es esta misma fe, la que lleva a los hombres de armas el convencimiento claro y limpio de las inquietudes y afanes que necesariamente deben agitar a los ciudadanos, cuya cooperación ha sido solicitada por S. E. el Presidente de la República, para resolver los problemas de la hora presente. Por este motivo se han reunido para ofrecer a uno de los suyos, el coronel Videla, el estímulo inapreciable de la comprensión sincera y el apoyo espiritual de un afecto de camaradas.

BRILLANTE TRAYECTORIA. — Su carrera profesional sin tacha, su vida ciudadana limpia y austera, su capacidad personal indiscutida, la labor fecunda y por todos reconocida que desarrolla primero como Ministro de Obras Públicas y después como Ministro de Defensa Nacional, me deparan la suerte de no tener que lastimar su natural modestia. Hombre sensible y humano, sabrá interpretar y escuchar lo que en palabras resulta imposible traducir: la emocionada palpitación de nuestros corazones significando el ferviente anhelo que encuentre en la ciudadanía la misma comprensión para sus nobles propósitos de bien público.

Le brindamos, esimismo, con el calor de compañeros, la seguridad que nos asiste que continuará el éxito de su nueva gestión ministerial, brillantemente iniciada y que realizó por su entereza y rectitud de procedimientos. Sólo deseamos que estos sentimientos nuestros le sirvan en parte para reconfortarlo en sus desvelos de servir a la Patria por sobre todas las cosas.

CARTA DE ADHESION DEL JEFE DEL ESTADO. — Finalizado el discurso del vicealmirante O'Ryan, el Secretario General de Gobierno, don Mario Ciudad Vásquez, dio lectura a una conceptuosa carta de adhesión, enviada por el Excmo. señor Carlos Ibáñez del Campo, al Ministro de Defensa Nacional. Expresa el Jefe del Estado:

"Estimado almirante y amigo:

El viejo general, Presidente de la República, no habría podido quedar al margen de la manifestación de aprecio y camaradería, que hoy ofrecen los señores generales al Ministro del Interior, coronel Benjamín Videla. Esta imposibilidad proviene del hecho de que sería inapropiado no dar libre expresión, en esta oportunidad, a lo que piensa y siento respecto de uno de mis más efectivos y leales colaboradores.

Por eso, señor almirante, me he tomado la libertad de acudir a un recurso inusual, como es este de pedir el Ministro Secretario General de Gobierno, que de lectura a esta carta antes de entregarla a su destinatario. Me ha de perdonar esta licencia, pero de esta manera he querido hacer patente que estas palabras no sólo traducen mi personal aprecio por el coronel Videla, sino también la opinión del Gobierno.

El motivo del festejo de que se le hace objeto, o sea, su promoción de la Carrera de Defensa Nacional a la Jefatura del Gabinete, significa el reconocimiento de los méritos y capacidad realizadora del nuevo Ministro del Interior. El coronel Videla goza en las Fuerzas Armadas de un prestigio que encuentra una exacta réplica en los círculos civiles. Días atrás, en el mensaje de Año Nuevo que dirigí al país, tuve el agrado de dar a conocer mi satisfacción por contar con un Ministro de Hacienda, que ha sabido hacer frente a la difícil gestión financiera imprescindible para dar estabilidad a la economía chilena. Ahora, me complace afirmar, públicamente, que he encontrado en el Ministro Videla, al colaborador que necesitaba para afianzar la estabilidad política e institucional de nuestra Patria. La forma firme y serena como conduje los asuntos públicos en los días inciertos del fracasado intento de paro general, ha merecido los parabienes de todos los sectores ciudadanos serios y responsables. Los problemas que se avecinan con motivo de la aplicación de la política antiinflacionista, han de hallar en él una garantía de orden y de recto juicio social.

En una época en que no se prodigan las satisfacciones, reconforta comprobar que las generosas filas de las Fuerzas Armadas, continúan proporcionando al hombre que justo se necesita en los instantes actuales. Es lo que veo como la causa profunda que ha instado a los señores generales a ofrecer la manifestación al Ministro del Interior. A esa manifestación adhiero con entusiasmo, aunque no sea posible participar personalmente en ella.

Agradeciendo la amable invitación del Ministro de Defensa, almirante O'Ryan, lo saluda atenta y afectuosamente.— **Carlos Ibáñez C.**

AGRADECE EL CORONEL VIDELA. — Terminada la lectura de la carta del Presidente Ibáñez, que fue calurosamente ovacionada, agradeció el homenaje de que se le hacía objeto, el Ministro del Interior, coronel Benjamín Videla Vergara, en una brillante improvisación.

Dijo el coronel Videla:

En la vida hay momentos en que los impulsos del corazón son mucho más poderosos que la mente, y en estos mismos momentos la mente, prisionalmente, quisiera mandarios para expresar en hermosas frases todo lo grande, todo lo noble por lo cual palpita ese corazón. Para este modesto soldado, que había en estos instantes, ha llegado hoy, y otras veces en estos últimos tiempos, ese momento. Son muchas las ideas, muchos los sentimientos, pero falta la coordinación que él debiera y quisiera tener. Pero dentro de todo esto nace, nítido y grande, un concepto: es el que nunca tal vez en mi vida, como en esta ocasión, me he sentido orgulloso de ser chileno y de ser soldado de Chile. En este momento en que el hombre que tanta ayuda necesita se ve reconfortado por las cálidas expresiones y afecto del Primer Mandatario, este primer compañero que él sustenta en su carrera, ese gran soldado que es el Presidente de la República. Ese momento, en que se ve rodeado de sus superiores, amigos y compañeros, en que todos el unísono, sin pensar en los méritos del hombre, sino que pensando solamente que es uno de ellos, se reúnen para darle ánimos, para reconfortarlo, para darle el abrazo cálido, el abrazo sincero y el abrazo bien puesto del compañero. Un ciudadano, grande de este Chile, un ciudadano cuya alma y cuya mente sólo vibra el son del más grande y más próspero a todos sus conciudadanos, ese ciudadano que nació desde las filas del Ejército y que es hoy día la primera figura de esta patria y una de las primeras figuras de América, me ha distinguido en su segunda presidencia dándome responsabilidades para las cuales yo soy el primero en reconocer que no era ni el más capacitado ni el más idóneo. Pero ese ciudadano, el hacerlo así, porque en él palpita el alma del soldado sobre todas las cosas, ha hecho también gala de cumplir y dar fe a algo que nos hace grande, poderosa y altamente simbólicos en el desarrollo y desenvolvimiento de la vida nacional. El ha dado fe al compañerismo, él ha premiado en este modesto soldado el afecto que él siempre le testimonió en los momentos de desgracia, en los momentos de desengaño, en los momentos de desconocimiento. El me ha hecho un hombre público, gracias a su consejo, gracias a su inspiración, gracias a su cabal conocimiento de los problemas nacionales, conocimiento que siempre ha puesto al servicio de este modesto hombre, he podido desenvolverme con la eficiencia que yo quería y deseaba no para bien mío, sino solamente para bien de las Fuerzas Armadas. Porque al igual que él, ante todo y por sobre todo, se siente y nos sentiremos siempre soldados de la República.

SOLIDEZ REPUBLICANA — Los últimos acontecimientos, por demás conocidos de todos, han puesto a prueba la solidez de la condición republicana de este pueblo. Me ha correspondido en estos difíciles momentos servir los deseos de Su Excelencia, que son, indiscutiblemente, los deseos de Chile, que quiere orden, que quiere trabajo y que quiere progreso. Estos deseos de Chile, estos deseos de S. E. se han visto comprobados con los hechos, puesto que la labor anárquica, desquiciadora y fácil de algunos elementos se ha desquiciado al igual que eran desquiciadoras sus ideas. Y se ha impuesto el orden, el deseo del trabajo, el deseo de los hombres de bien de hacer un Chile grande dentro del progreso, dentro de la ley, dentro de una democracia bien vivida y bien servida. La suerte me deparó ser Ministro del Interior en esos instantes; éste es un motivo más para que yo dé mi palabra de gracias a S. E. y a las instituciones armadas, y en especial, al Ejército, que forjaron mi alma, que forjaron mi intelecto, dentro de líneas positivas y constructivas. Yo agradezco, como hombre, compañeros y ciudadanos, esta inmerecida y magnífica manifestación, y agradezco como hombre y compañero, porque es grato el ver cómo siguen y se multiplican, si pudiéramos decirlo así, las tradiciones que nos han hecho grandes, de amistad generosa, de abrazo comprensivo que nos une a todos los componentes de las Fuerzas Armadas para servir a la patria, para servir a la ciudadanía y para garantir que ésta se desenvuelva ordenadamente en su progreso y siempre esté garantida en el exterior por el férreo impulso de nuestras armas y las potencias de nuestras fuerzas. Lo agradezco como ciudadano, porque esta manifestación demuestra a los elementos anárquicos lo grande y poderosas que son en su temple las instituciones básicas de la democracia de Chile. Y es por esto que al terminar os voy a pedir que me acompañéis a brindar, con fe de chilenos, con fe de soldados, porque los ideales de grandeza patria y de bienestar de su pueblo dentro del orden y del progreso que se anidan en el alma y la mente de S. E. sean justamente premiados por el reconocimiento de todos los hombres de bien de esta patria, y por los hechos que así lo probarán. Y también por estas Fuerzas Armadas que saben ser el firme sustento de todo lo que es orden, progreso y gloria en esta patria, y por último, por este Chile que siempre lo he visto, lo veo y lo veré grande y hermoso. Salud."

ATACA COLO COLO.— Ha venido un centro de Hormazabal, y Muñoz ha entrado como una exhalación al área. Stotz, pegado al player chileno como estampilla, no lo deja irse, y, adelantándose a su acción, despeja hacia un costado, haciendo caer al "Expreso Topopillano". Esta acción corresponde al primer tiempo del partido que anoche libraron en el Estadio Nacional, Austria, de Viena, y Colo Colo, etapa que terminó sin goles.

Casas "Ley Pereira"... (De la 1.a Pág.)

los cánones de locales industriales, comerciales y oficinas, quedan congelados; las construcciones destinadas a habitación sólo podrán alzarlos en un cinco por ciento en relación a los que regían legalmente el 16 de noviembre. La Ley de Arrendamientos autorizaba un reajuste de un veinte por ciento para este año, que ahora queda automáticamente anulado.

OTRAS INICIATIVAS — Dijo más adelante el Ministro Herrera que el próximo proyecto que se enviará al Congreso, será seguramente el que impida y sanciona la formación de consorcios y monopolios, uno de los factores que más inciden en el alza de los precios.

El Ministro anunció también que está estudiando otro proyecto que pondrá límite a las grandes utilidades del sector privado, pero se abstuvo de anticipar detalles.

CONFERENCIA DICTARA CIRUJANO DENTISTA DE LOS ESTADOS UNIDOS

Hoy llegará a Santiago, procedente de Buenos Aires, el cirujano dentista norteamericano, Harry M. Seldin, quien hace una jira por los países latinoamericanos. Llegará hasta nosotros invitado por el Colegio de Dentistas de Chile, por la Facultad de Odontología de la Universidad de Chile y por la Sociedad Odontológica de Chile.

El Dr. Seldin ha tenido una destacada actuación tanto profesional como docente, pues ha sido Instructor en Cirugía oral de la New York University, College of Dentistry, Jefe del Departamento de Anestesia, Director de la División Dental del Departamento de Hospitales de la ciudad de Nueva York, etc. Siendo además autor de un texto sobre anestesia práctica en cirugía dental y oral. Finalmente cabe hacer destacar que es Miembro Honorario de numerosas sociedades odontológicas americanas.

El jueves 23 del presente, a las 19.30 horas, dictará una conferencia en el auditorio de la Escuela Dental, en cuya oportunidad se referirá a: "Preparación quirúrgica de la boca para prótesis inmediata" y a "Extracción de dientes incluídos". Ambos temas serán complementados con la presentación de films y diapositivos.

A la mencionada conferencia están invitados tanto los señores médicos y dentistas como el personal docente y alumnos de la Facultad de Odontología.

MIL MILLONES DE PESOS PARA LA TERMINACION DEL MATADERO VALLEDOR

Mil millones de pesos invertirá el Fisco en la terminación del Matadero y Frigorífico La Valledor. Este dinero será obtenido del crédito de 20 millones de dólares, otorgado por Estados Unidos, para la adquisición de excedentes agropecuarios.

Como se sabe la parte gruesa del matadero se encuentra casi terminada, faltando solamente las instalaciones accesorias del frigorífico.

Por su parte, la señorita María Teresa del Canto informó a los ediles que S. E. el Presidente de la República se había opuesto definitivamente a entregar este matadero a los particulares en forma de concesión.

Con gol de Hormazábal

(DE LA PRIMERA PAGINA)

7' Se reanuda el encuentro. Sirve el penal Farías y la pelota rebota en un poste. Entra Robledo de atacante y [illegible] 12' El árbitro anula un gol a Rodríguez, por off-side [illegible] lijo.

20' Feo foul de Swoboda contra Oviedo, que cae lesionado. 30' Combina mejor a ratos Austria, pero Colo Colo [illegible] peligroso.

Duelo entre ataques y defensas. Los visitantes [illegible] lejos. Juego recio de ambas defensas extremas, especialmente la austriaca.

45' Termina el primer tiempo: Colo Colo 0, Austria Viena 0.

SEGUNDO TIEMPO.— Varios cambios se produjeron en esta etapa. Al salir los cuadros a la cancha, en Austria, [illegible] di reemplazó a Fischer. Luego, a los 15', en Colo Colo, [illegible] entró en lugar de Oviedo. A los 20', Moreno [illegible] de Rodríguez y a los 25', Bello le cedió su puesto a Cremaschi.

Al cumplirse 38', Colo Colo consiguió el gol de la [illegible] Hormazábal avanzó de la media cancha, hizo amago de [illegible] pero decidió meterse el mismo al área, donde fue derribado [illegible] Kowans. Tras algunas discusiones, el tiro de los doce [illegible] tomó el mismo insider, debutante con un remate violento [illegible] que hizo estéril todo esfuerzo del arquero austriaco. Tiro [illegible] tón, y por dirigirse en términos inconvenientes al juez [illegible] pulsado de la cancha el jugador Huber. Poco después, [illegible] Colo Colo mantenía el control del juego, se pitó [illegible] brega con el score de uno a cero en favor del cuadro [illegible]

Colo Colo probó anoche su superioridad sobre Austria [illegible] Viena. En el match de desquite que libró con el trasandino [illegible] volvió a ganarlo. En el primer cotejo se impuso [illegible] cido por 4 a 2. Anoche fue apenas por un tanto a cero. [illegible] hay que considerar casi los números, porque en juego [illegible] nio de cancha, hasta en calidad y por cierto que en [illegible] equipo chileno fue siempre superior.

Austria jugó como ya es habitual: a defenderse, sin [illegible] gando nada. Siempre tuvo siete hombres en su campo [illegible] avanzó lo hizo sólo con tres. De ahí que ninguno de ellos [illegible] lograra inquietar seriamente a la defensa criolla. Sólo [illegible] algunas de sus cargas llevaron un sello de peligro para [illegible] de Escuti. Hay que atribuirlo a que el equipo local [illegible] resultemente que antes y dejó algunos claros. Y [illegible] cuando el arquero internacional probó su clase y calidad [illegible] dose en dos tapadas estupendas ante tiros difíciles de [illegible] Malik.

Si el partido no agradó hay que atribuirlo a la táctica [illegible] vamente cautelosa de Austria, que delegó toda la responsabilidad en su rival, Colo Colo se transformó entonces en el [illegible] la brega y ya, desde ese punto de vista, su triunfo no admite [illegible] jación. El gol, único del cotejo, llegó por vía de un penal [illegible] caso, sin embargo, destacar que el zaguero visitante no [illegible] remedio, cuanto que Hormazábal se iba irremisiblemente [illegible] red. Vale decir, que debutando, el celebrado delantero [illegible] triunfo. No fue la suya una labor de brillo, pero en [illegible] salió, amén de su condición de scorer, indica que cumplió [illegible] vo bien. Y que tendrá que estar mucho mejor más adelante [illegible] bo todavía otro penal que Arturo Farías desperdició [illegible] tuvo Colo Colo otra oportunidad inmejorable para [illegible] con cifras más elocuentes, como las merecía.

El triunfo de Colo Colo, demostrativo de una superioridad [illegible] finitiva sobre su rival, mostró anoche a Austria en su exacta [illegible] sión. Es un buen equipo, pero que no tendría que hacer [illegible] un sólo partido en esta segunda tira a Chile. Con sólo [illegible] gado lo que anoche hizo Colo Colo, también el Sporting [illegible] habría batido. Y con un score mucho más categórico, [illegible] gistrado anoche en el Estadio Nacional.

Escuti, Farías, Núñez y Muñoz, se llamaron los pilares [illegible] triunfo albo, al paso que en Austria descollaron Kowanz, [illegible] Sabetzer y Ocvirk.

Terminante desmentido

(DE LA PRIMERA PAGINA)

que en grandes caracteres rojos de su portada, dijo: "Lo confirmó Vasallo: Tropas argentinas en límite de Palena. Hay reclamación chilena ante Buenos Aires: Chile no ha movilizado ningún soldado", el señor Vasallo expresó su extrañeza, pues no ha hecho nunca ninguna declaración que pueda llevar tal título alarmista, y "aún más, agregó, hace 24 horas que no converso con ningún reportero si empleado de "Última Hora". Por otra parte en el contexto de la información no hay nada que pueda justificar ese título.

"Todo este afán de especular en forma sensacional con un asunto delicado y del cual no hay nada definitivo, ya que, como se ha repetido en diversas oportunidades, el informe técnico de la Comisión Mixta de Límites propuso un proyecto de acuerdo que debía ser [illegible] por la Cancillería y [illegible] mento, sin lo cual no [illegible] lor alguno, tiende sólo a [illegible] mayores dificultades para [illegible] a la solución del problema [illegible] manera que los interesados [illegible] nos sean debidamente [illegible] dos.

"Vuelvo a repetirles, [illegible] como es natural este [illegible] conversaciones no pueden [illegible] dándose a conocer en [illegible] mientras se realizan, y [illegible] discusión que se ha suscitado [illegible] torno a si el estudio de [illegible] misión Chilena de Límites [illegible] lizado en Buenos Aires [illegible] no o malo, quedará perfectamente esclarecido con la visita [illegible] hará a la zona en litigio [illegible] comisión de parlamentarios [illegible] cionarios y técnicos, la cual [illegible] terminará la realidad del problema y propondrá al [illegible] no la solución que se estime [illegible] veniente para Chile".

DESMENTIDO DEL EJERCITO

En relación con una información aparecida en la "Última Hora" de hoy —18-I-1956—, la Sección Relaciones Públicas y Prensa del Ministerio de Defensa Nacional expresa que causado extrañeza la información de que fuerzas del Ejército Sangra serían enviadas a Palena.

Sin embargo, como dentro de los planes de Obras Públicas del Servicio Militar del Trabajo, se está actualmente trabajando en la construcción de caminos en Chile Continental, es posible que los rumores de que se ha hecho mención [illegible] mencionado órgano de prensa, correspondan a una errada interpretación de los reconocimientos efectuados por [illegible] nes del Servicio Militar del Trabajo en la región del Palena con el objeto de estudiar las condiciones en que se podrá continuar realizando los trabajos camineros planificados.

EL CONGRESO...

(DE LA PRIMERA PAGINA)

tarios a los demás diputados de Izquierda, pero no fueron escuchados. Y en la Sala permanecieron los radicales, los falangistas, los diputados socialistas Mellet y Barra, y el diputado Acevedo, del Partido del Trabajo.

AL EJECUTIVO — El texto definitivo del proyecto de estabilización, despachado ayer por el Congreso Nacional, será comunicado en la mañana de hoy, por el Presidente de la Cámara, donde tuvo su origen, a S. E. el Presidente de la República, para su promulgación como Ley de la República.

El proyecto consta de 26 artículos.

Falleció ayer el Relator de Corte de Apelaciones D. Armando Bravo Rodríguez

A las 8 horas de ayer falleció en ésta capital el Relator de la Corte de Apelaciones don Armando Bravo Rodríguez, perteneciente a distinguidas familias de Santiago.

En su larga trayectoria el señor Armando Bravo Rodríguez dejó esclarecidos recuerdos en la jurisprudencia nacional.

Los funerales se efectuarán a las 11 horas de hoy, después de una misa que se oficiará a las 9.30 horas, en la Iglesia del Salvador.

TRAJES DE BAÑO SEÑORA

	Antes	Ahora
Lastex nacional	$ 1.980	$ 1.780
Satinado	1.980	1.780
Velour	1.400	1.250
Elástico	2.975	2.575
Last-Nylon	6.900	5.900
"	8.450	7.700
" T.32-34	6.900	5.500

NIÑAS

Lastex nacional	$ 980	$ 780
Elástico	980	780
Velour	680	480
Last-Nylon	2.900	2.200
"	2.200	1.700
Esponja	785	595
Velour	395	295

NIÑOS

	Antes	Ahora
Lastex nacional	$ 900	$ 650
Velour	395	295
Short	760	560
Last-Nylon	1.590	1.125
"	2.390	1.795

CABALLEROS

Lastex nacional	$ 1.440	$ 1.200
Satán	995	850
Velour	880	750
Last-Nylon	3.500	2.580
Short	1.575	1.350

OFERTAS EXTRAORDINARIAS

	Antes	Ahora
Poleras señora	$ 875	$ 450
Poleras hombres	1.095	850
Bolsas deportivas	580	420
Trajes niñitas, Lastex nacional	795	350

REGALO A TODO COMPRADOR

SABADO ABIERTO TODO EL DIA
ESTACIONAMIENTO PARA AUTOMOVILES

Precios Especiales a Comerciantes — FABRICA

The New York Jersey SOTOMAYOR 9

CASA SEDERAP

CUPON

CAMPEONATO SUDAMERICANO DE FUTBOL

a efectuarse entre el 21 de enero de 1956 y el 14 de febrero en MONTEVIDEO (Uruguay)

NOMBRE ... ...

DIRECCION ... ...

HOY SORTEO, a las 20.30 horas ante notario y público asistente.

¡ASISTA UD. AL HALL DE NUESTRO DIARIO!

MALETAS • MALETINES • PORTADOCUMENTOS

TRAJES DE BAÑO Y BOLSONES DE PLAYA

CHACABUCO 6-ALTOS, CASI ESQ. ALAMEDA

TRAJES SASTRES DAMAS

DE SU PARIENTE O ESPOSO DEJAMOS MARAVILLOSO.

VIRADOS-ZURCIDOS INVISIBLES
TALLAS GRANDES A CHICAS
TAMBIEN DE HUASO LIMPIADOS
TENIDOS-ARREGLOS EN GENERAL
CADENA DE (M.R.)

CLINICA DE TRAJES
CLINICA MATRIZ
HUERFANOS 1424
SAN FRANCISCO 6
PRIMERA SUCURSAL

425 millones invertirá la CORFO en proyecto de ENDESA en Antofagasta

Mediante un plan de cuatro años, la Empresa Nacional de Electricidad (ENDESA) asegurará el abastecimiento de energía eléctrica para Antofagasta. El proyecto fue dado a conocer oficialmente ayer por el Ministerio de Minería, por cuanto su financiamiento se hará con cargo a los fondos de la Ley del Cobre.

El plan contempla: 1.o.— Instalación de una Central Hidroeléctrica, aprovechando las caídas de agua potable de servicio de Antofagasta, que tienen un desnivel de ocho cientos metros con una capacidad de 1.400 Kw. En Antofagasta consume, en la actualidad, tres mil kilovatios. 2.o.— Instalación inmediata de cuatro motores Diesel rápidos con un total de 1.200 kilovatios, que se utilizarían mientras se pone en marcha la instalación de dos turbinas Diesel, de 1.400 Kw. cada una. y 4.o.— Establecimiento de una línea de conducción desde la base aérea de Cerro Moreno, para utilizar el excedente de las dos unidades de 1.000 Kw. cada uno, que instalará la Fuerza Aérea antes de septiembre, para lo cual la CORFO ha destinado 50 millones de pesos.

En esta forma, la ENDESA podrá proporcionar energía eléctrica a Antofagasta durante diez años, sin que se presenten problemas, de acuerdo al crecimiento vegetativo del consumo.

Para el desarrollo del proyecto, la CORFO tiene en consideración un acuerdo que destina 425 millones de pesos con cargo a los ingresos del cobre, que corresponden a la provincia de Antofagasta, cuyas inversiones se distribuirían en la siguiente forma: 1956, $ 306.500.000; 1957, $ 60.500.000; 1958, $ 20.500.000; 1959, $ 19.500.000; y 1960, 18 millones de pesos.

En la ENDESA se hizo notar que la instalación de los Diesel rápidos podrá reforzar el suministro durante el próximo invierno.

EN HONOR DE MISION MILITAR CHILENA.— El Embajador de Ecuador en Chile, señor Angel Isaac Chiriboga, ofreció ayer, en el Hotel Carrera, una manifestación en honor de los miembros que integran el recién egresado curso de la Academia de Guerra, que mañana se dirigirá a Ecuador, invitado por el Gobierno del país hermano. En el grabado, aparecen el distinguido representante ecuatoriano, con el Ministro de Defensa Nacional, vicealmirante señor Francisco O'Ryan; el Comandante en Jefe del Ejército, general señor Raúl Araya, y parte de los alumnos de la Academia de Guerra, que viajara mañana a la cordial tierra ecuatoriana.

Hoy fijan asignación familiar de EE. Particulares para 1956

EL MINISTRO DE SALUD, EXPONDRA EL PUNTO DE VISTA DEL GOBIERNO EN MATERIA PREVISIONAL

Con la concurrencia del Ministro de Salud Pública, Dr. Raúl Barrios Ortiz, se reúne hoy el Consejo de la Caja de Previsión de Empleados Particulares con el objeto de reconsiderar su acuerdo por el que fijó la Asignación Familiar para todos los empleados particulares del país en la suma de 3.798 pesos por carga.

A este respecto, el Subsecretario del Ministerio de Salud nos manifestó que, en representación del S. Gobierno, acompañado del Fiscal de la Caja, había concurrido a la oficina de despacho del Ministro de Economía y Hacienda, después del acuerdo adoptado por el Consejo de la institución. El Ministro Herrera expuso en tal ocasión el criterio del Gobierno de que no se había tomado en cuenta la intención de la política de la Administración del Sr. Ibáñez, pidiéndose a la Caja la reconsideración del acuerdo, de modo de que no apareciera en contraposición a la Ley de Congelación de Precios, Sueldos y Salarios. A raíz de tal entrevista, se dispuso la convocatoria del Consejo para hoy, suspendiéndose el acuerdo sobre la Asignación Familiar.

Por otra parte, se nos informó que el señor Ernesto Silva Montano, Consejero gremial de la Caja, insistirá en la reunión de hoy, en que el Ejecutivo reactualice un proyecto que está en el Congreso Nacional, y que propende a declarar delito común el cobro indebido de la asignación, lo que representa para la institución una pérdida anual de más o menos 17.000.000 de pesos.

DECLARACION DEL MINISTRO DE ECONOMIA.— Interrogado sobre el particular, el señor Herrera dijo que, a su juicio, los cálculos para la Asignación Familiar se hicieron sobre una base errónea y que, en consecuencia, debían revisarse. Se le preguntó entonces en cuánto creía él que debía quedar la asignación, a lo que contestó: "La base de la asignación debe ser de 2.820 pesos, pero puede llegar a los 3.200".

Añadió que los puntos de vista del S. Gobierno en materia previsional serán expuestos al Consejo de la Caja por el Ministro de Salud.

VISITA AL NUEVO EDIFICIO DE LA ESCUELA DE MEDICINA REALIZO S. E.

En la mañana de ayer, S. E. el Presidente de la República, acompañado del Ministro de Educación, don Tobías Barros Ortiz, y del Decano de la Facultad de Medicina de la Universidad de Chile Dr. Alejandro Gaete, y del Edecán Militar, Comandante Raúl Llorente, realizaron una detenida visita a las obras en construcción del nuevo edificio para la Escuela de Medicina, ubicado en la Avenida Independencia esquina de Zañartu.

Durante el recorrido de las obras, que duró cerca de 45 minutos, el General Ibáñez se impuso detenidamente de su adelanto y de las necesidades más premiosas, ofreciendo toda su ayuda para la pronta terminación. Asimismo, el Presidente se comprometió a firmar los decretos de expropiación pertinentes para adquirir para el Estado los sitios y propiedades, colindantes necesarios, a fin de levantar en ellos las Escuelas Dental, de Química y Farmacia, de Obstetricia y de Enfermeras.

El 114.o aniversario de su creación celebró ayer la Escuela Normal Superior "J. A. Núñez"

Con asistencia del Superintendente de Educación, don Enrique Marshall; del Director General de Educación Primaria y Normal, don Luis Gómez Catalán, y otras altas autoridades del servicio, del profesorado y alumnado de los Cursos de Verano de la Escuela Normal Superior, se realizó ayer, a las 19 horas, en el Aula del Establecimiento, un solemne acto literario-musical, en conmemoración del 114.o aniversario de la dictación del decreto de creación de la Escuela Normal, la primera en su género en Hispanoamérica, que surgió con fecha 18 de enero de 1842.

Dicho decreto de creación llevó las firmas del Presidente don Manuel Bulnes y de su Ministro don Manuel Montt, y la Escuela Normal inició su funcionamiento en el viejo portal de Sierra Bella, hoy Fernández Concha, el 14 de junio del mismo año, siendo su primer director don Domingo Faustino Sarmiento.

Número central de este acto fue la conferencia del Superintendente de Educación, don Enrique Marshall, quien se refirió a la organización y finalidades de la Superintendencia de Educación.

El señor Marshall fue presentado por el Director General del servicio, don Luis Gómez Catalán, el que se refirió a su formación profesional como profesor y abogado, y a su labor en el campo educacional.

Números artísticos interpretados por los profesores-alumnos que asisten a los cursos de verano de la Escuela Normal Superior, completaron este acto solemne de conmemoración.

Especialmente invitadas asistieron las maestras argentinas de la Escuela Normal Rivadeneira de Rosario, en visita en nuestro país, las cuales tuvieron una lucida actuación ejecutando trozos corales que fueron muy aplaudidos por sus colegas chilenos, que ocupaban por completo las aposentadurías y galerías superiores del Aula Magna de la Escuela Normal Superior, ubicada en el local del establecimiento, en Avenida Bernardo O'Higgins 3670.

Brigadas volantes de la SAP atenderán denuncias contra los especuladores

PRECIOS OFICIALES DE ARTICULOS DE PRIMERA NECESIDAD

En declaración formulada ayer el delegado provincial de la Superintendencia de Abastecimientos y Precios, señor Fernando Echeverría Zerga, manifestó que, para que la campaña contra la especulación y el agio en que se encuentra empeñado el Gobierno, diera sus efectivos resultados, era necesario contar con la cooperación de todos los consumidores. Agregó que el Servicio a su cargo cuenta ahora con los medios necesarios para atender en forma eficiente todas las denuncias que se formulen, pues de inmediato las brigadas volantes estarán en condiciones de comprobarlas.

Las denuncias pueden hacerse directamente a la Delegación Provincial de la Superintetndencia de Abastecimientos y Precios, ubicada en calle San Antonio 427, octavo piso, o a los teléfonos 32949 y 31895.

LOS PRECIOS OFICIALES.— Los consumidores deben hacer respetar los siguientes precios oficiales de los artículos que se indican: aceite, $ 180 el litro; azúcar de pan, $ 48 el kilo; granulada $ 44 y sindicato $ 29 el kilo; harina $ 47 el kilo; parafina $ 23.60 el litro; yerba mate picada, $ 187 el kilo; fideos largos envasados, $ 146 el kilo; fideos a granel, $ 137 el kilo; fideos cortos envasados a $ 153 el kilo; fideos a granel $ 133 el kilo; fideos cabello de angel envasados, $ 152 el kilo; a granel $ 133; fideos Bologna envasados, $ 146 el kilo, y a granel $ 138 el kilo.

ADVERTENCIA AL COMERCIO.— En conocimiento de que delincuentes habituales han estado sorprendiendo a algunos comerciantes de la capital, haciéndoles víctimas de estafa con el pretexto de que pertenecen a la SAP, la Superioridad del Servicio entregó a la prensa la siguiente declaración:

"La Superintendencia de Abastecimientos y Precios solicita la colaboración del comercio en general, a fin de que se denuncie inmediatamente a Investigaciones a los individuos que, atribuyéndose la calidad de funcionarios de este organismo, obtienen aportes en dinero con el pretexto de que conseguirán racionamientos extraordinarios de té.

Algunos comerciantes, víctimas de este sistema de estafa, han entregado a esos delincuentes —según sus denuncias— hasta dos mil pesos.

La SAP lamenta esta irresponsabilidad, sobre todo si se considera que los racionamientos de té son rigurosamente controlados y se realizan siempre a través de las firmas importadoras. Nadie puede ignorar, en consecuencia, que es imposible obtener ese producto por medios irregulares.

El Delegado Provincial de Santiago ha instruído a sus inspectores para que adviertan a los comerciantes que toda tentativa de estafa ha de ser denunciada inmediatamente a la policía, ordenando la detención del delincuente."

Fue aprobada la cuenta del Directorio de la Sociedad de Transportes Colectivos Chilenos S. A.

El martes último se efectuó la Junta General de Accionistas de la Sociedad Transportes Colectivos Chilenos, S. A., entidad formada por los dueños de buses de la locomoción colectiva de Santiago y propietaria de 87 vehículos de la marca FIAT.

La cuenta presentada por su presidente, señor Oscar Palma, el balance y la memoria correspondientes al año 1955 fueron ampliamente aprobados, con lo que se disiparon algunas apreciaciones adversas que habían sido formuladas por un pequeño grupo de empresarios que estaban en desacuerdo con la marcha de la mencionada Sociedad.

El capital de 240 millones de pesos de esta empresa particular será completado en el curso del presente año.

CURSOS PARA EL BACHILLERATO

EN LA UNIVERSIDAD POPULAR VALENTIN LETELIER

Comprenden todos los ramos de las pruebas generales y especiales.— Funcionarán en las mañanas, de lunes a viernes, en Carrera 86, desde el lunes 30 de enero. Además, CURSOS DE RECUPERACION DE HUMANIDADES, en todas las asignaturas de ambos ciclos, especialmente destinados a alumnos con exámenes para marzo.— Hay también un curso para preparar el INGRESO AL PRIMER AÑO DE HUMANIDADES, con los 4 ramos fundamentales.

MATRICULA E INFORMACIONES EN CARRERA 86 — FONO 88477

Cables cambiados entre el Canciller y el Secretario General de la OEA

Con motivo de la reciente designación del Diplomático uruguayo, señor José A. Mora, como Secretario General de la OEA, se cambiaron los siguientes cablegramas entre el Canciller, señor Enrique Barbosa y el nuevo Secretario General de la OEA:

Los textos son los siguientes:

"Excelentísimo señor José A. Mora, Secretario General OEA. — Washington D. C., Estados Unidos.

"Me es grato enviarle mis cordiales felicitaciones por acertada elección Consejo, que constituye justo reconocimiento de sus valiosas condiciones personales y de una larga trayectoria pública al servicio de la causa americanista.— **Enrique Barbosa**, Ministro de Relaciones Exteriores de la República de Chile."

—oOo—

"Excelentísimo señor Ministro de Relaciones Exteriores, doctor Enrique Barbosa.— Santiago, Chile:

"Sumamente agradecido del cordial mensaje de Vuestra Excelencia y me complazco en expresarle que ofreceré todos mis esfuerzos para responder al mandato de los Gobiernos Americanos. Será para mí altamente grato poder servir al Gobierno y pueblo de Chile. Reitero a Vuestra Excelencia las seguridades de mi más alta consideración.— **José A. Mora**, Secretario General de la Organización de Estados Americanos."

SOBRE CAMPAÑA ANTIRRABICA

En consideración a que la gran mayoría de la población de Santiago y comunas vecinas hacen recaer en la Ilustre Municipalidad de Santiago, la responsabilidad de los actos que ejecutan las autoridades encargadas de aplicar las disposiciones referentes a la campaña antirrábica,

La Corporación Municipal de Santiago declara:

Que esta campaña está dirigida y controlada exclusivamente por funcionarios, personal y material del Servicio Nacional de Salud, no correspondiéndole ninguna responsabilidad a la Municipalidad de Santiago, en los actos que cometan los funcionarios y personal en el desempeño de sus funciones.

EL MINISTERIO DE MINERIA AMPLIARA RADIO DE ACCION

El Ministro de Minería, don Osvaldo Sainte-Marie, desmintió terminantemente que exista el propósito de suprimir esta Secretaría de Estado. "Por el contrario —dijo—, ampliará su radio de acción y la hará más efectiva".

Dijo que consideraba absurdo suponer que en un país esencialmente minero se hable de eliminar uno de los puntos de apoyo de esta actividad. Entre las labores inmediatas citó la necesidad de hacer un catastro sobre la riqueza de los minerales que hay en el país, para lo cual se necesita un cuerpo de ingenieros especializados, para realizar las cubicaciones, calcular los costos de producción, los estudios de seguridad, etc.

Refiriéndose a las observaciones hechas al decreto de Minería, sobre la reglamentación de la Ley del Cobre, por la Contraloría, reconoció que algunas de las disposiciones serán discutibles jurídicamente, pero que había estimado justo acceder a algunas de las peticiones hechas por los Consejeros Regionales, todas las cuales pedían medidas que beneficiarán a sus respectivas zonas, las que debía resolver la Contraloría como lo hizo.

VENTAS DE SALITRE. — El Ministro confirmó la noticia anticipada por LA NACION, en el sentido de que existen negociaciones de la Corporación de Ventas de Salitre y Yodo, para colocar partidas de fertilizantes en nuevos mercados, sin distinciones. "Estas son las instrucciones que he recibido del Presidente de la República", puntualizó.

DESIGNO COMISIONES ASOCIACION DE LOS EMPLEADOS EMBAJADAS

Recientemente se reunió la Asociación de Empleados de Embajadas y se designaron las comisiones para la reglamentación y estatutos de esta Asociación. Dichas comisiones quedaron integradas por el presidente de esta organización, señor Enrique Herrera Morales; en Relaciones Exteriores, señores Prieto y Duarte; Santa Sede, señor Carlos Raffo, y por la Embajada del Brasil, el señor Luis Silva Céspedes. Por acuerdo unánime se designó subsecretario de esta Institución el señor Carlos Raffo, y subsecretario de prensa, el señor Orlando Parra, de la Embajada de Suecia.

Se declaró radio oficial de esta Asociación a la Emisora Aurora de Chile. También se cita a reunión general y se encarece la asistencia para el jueves 26 del corriente, a las 21 horas, calle Compañía 1639.

Lo TENIA y se sacó la LOTERIA...

Y Ud. lo tendrá el 22 de Enero y ganará el gordo de

20 Millones

¡COMPRE SU NUMERO CUANTO ANTES!

La Lotería de Concepción sortea además, 36 millones repartidos en más de 9 mil premios menores

LOTERIA DE CONCEPCION

Publicitas

Rivas y Eyzaguirre

COMPAÑIA 1390 — TELEFONO 82729

REMATE DE MATERIAL EXCLUIDO

Gran lote de fierro y material metálico; 50 máquinas Singer; casimires diversos tipos; material para forradura; trajes confeccionados; pantalones, botones, poleas, tambores, radiadores; gran caja de fondos americana, etc.

POR ORDEN DE

VESTEX

HOY JUEVES, A LAS 10 DE LA MAÑANA EN

2547 — GAMERO — 2547

(Por Vivaceta, altura 902)

MAQUINAS SINGER.— 39 Magníficas Máquinas Singer (funcionando) en diversos tipos; 20 máquinas id. incompletas.

MATERIAL Y LOTES DE FIERRO.— Gran lote de fierro fundido: Poleas, engranajes, Rodillos con ejes, Máquina retorcedora, Guillotina, Prensas varios tipos; Tornillo mecánico; gran lote de alambres y artículos eléctricos; 11 tableros eléctricos; Planchas de fierro; Cañería diferentes medidas; Ventiladores, Válvulas varias; gran Caja Americana de fondos; Descansos y llaves de fierro fundido; Bomba de agua; gran lote de papel; Mesas para máquinas; Alambre, rejillas, zunchos; Rollos de cable de acero; Reloj Eléctrico; lotes de bronce; Lavatorios; Puerta de fierro, lavaplatos, tubos, bases y codos de cemento; Parrillas de caldero; Engranajes, sacos con canutos para hilandería, ganchos para ropa, parlantes, rollos de cordel de algodón; gran cantidad de botones de hueso, metálicos y corozos; Hebillas diversas calidades y tipos; Acero inoxidable; Romanas; gran lote de madera; Caldero vertical grande; otro mediano; Máquinas ojetilladoras; Rejas de fierro; 20 rollos de alambre de acero, cuadrado, etc.

CASIMIRES, TRAJES Y VARIOS. — Piezas de Tweed pelo de camello, géneros diversos tipos y colores para abrigo; vestones y trajes; 30 trajes para hombres; pantalones para hombre y mujer diversos modelos; 60 chalecos. Saldos de paño para uniforme; material para forradura en diferentes colores, crin; trajes de niños, en pantalón largo y corto; trajes sastre para señora, etc.

Hernán Eyzaguirre Lyon — Roberto Rivas Ossa — Alberto Soffia Opazo
Carlos Rivas Guzmán
Martilleros Públicos

En Las Cruces
SE VENDE
TERRENO
de 10 a 12 héctáreas, a dos mil metros de la playa.
Datos en el Correo
Verlo los domingos.

RO XL N.o 13.924
mpresa Periodística "LA NACION", fundada el 14 de enero de 87.— AGUSTINAS 1269.— TELEFONO 82222.— CASILLA 81-D. lor del ejemplar del día: $ 25.— Ejemplares atrasados: $ 50.—
Santiago de Chile, jueves 19 de enero de 1956

Minería y fomento industrial

EN DISTINTAS oportunidades hemos señalado la necesidad de reestructurar las esferas superiores de la Administración, a fin de vigorizar la acción gubernativa, coordinar la labor de las distintas Secretarías de Estado y refundir algunas, para que el Estado pueda actuar, a través de sus distintos organismos, con mayor rapidez y eficiencia. Esta reorganización satisfará las precisiones nacionales en materia de administración expedita y eliminará la repetición de funciones, haciendo más conexa y efectiva la aplicación de los programas de Gobierno.

Entre los aspectos más importantes de esta reestructuración, está la fusión de los Ministerios de Agricultura y de Tierras y Colonización, medida que las circunstancias del país y las tareas que desarrolla esta última Secretaría de Estado han venido indicando como necesaria e inaplazable. La constitución de la Propiedad Austral, tarea ya superada, ha dejado al Ministerio de Tierras casi exclusivamente a cargo de funciones colonizadoras. Y éstas tienen tan íntima relación con las labores técnicas que corresponden al de Agricultura, que es de toda evidencia la necesidad de una anexión destinada a mejorar la eficacia de tan importante tarea.

Otra de las reformas más aconsejables es la de dotar al Ministerio de Minería de los elementos que necesita para mejorar su acción en beneficio de esta importantísima rama de la economía del país. La creación de esta Secretaría de Estado fue uno de los primeros actos gubernativos del Presidente Ibáñez durante su actual administración. El Decreto con Fuerza de Ley que le dio vida tiene el número 16 y fue promulgado el 21 de marzo de 1953. Por ese decreto se confió al nuevo Ministerio toda la intervención que el Estado realiza a través de sus diversas reparticiones en las actividades de la minería nacional.

Con la creación de esta Secretaría de Estado, el Gobierno dio satisfacción a un hondo anhelo de todos los sectores mineros del país. La importancia vital que estas actividades productoras tienen en la economía chilena, fue atendida con oportunidad por el Supremo Gobierno, con resultados que se expresan tanto en las nuevas condiciones en que se desenvuelve ahora la gran minería del cobre y del salitre, como en el franco crecimiento experimentado por las empresas de la pequeña y mediana minería, que han elevado, en los primeros dos años de labor del nuevo Ministerio, el total de su producción de minerales, de 222.000 toneladas en 1952, a 260.000 en 1953 y a 290.000 en el año siguiente.

Era indiscutible la necesidad que ha satisfecho la creación del Ministerio de Minería. Chile percibe de este rubro de la producción la más importante cuota de divisas provenientes de nuestro comercio exterior. Y tal como el rubro agropecuario cuenta con una Secretaría de Estado que se encarga de estudiar y resolver sus problemas, éste de las industrias extractivas debe disponer también de un Ministerio que oriente sus actividades y se encargue de la inaplazable prospección de los recursos naturales del país. Estas son las funciones que a Minería actualmente corresponden, como a ella se refieren también las actividades de aquellas industrias que tienen su origen en la minería o transforman sus materias primas. Tal es el caso de Huachipato, MADECO, MADEMSA y otras. Por ello, este Ministerio debería llamarse de Minería y Fomento Industrial.

Un último aspecto de esta reorganización, es el que debería dar a la Secretaría General de Gobierno el papel de relacionadora entre todos los organismos del Estado. Nadie podrá desconocer la importancia de coordinar la acción de los distintos Ministerios en las funciones que actualmente se dispersan o interfieren, como quiera que en adelante la política gubernativa podrá ejercerse con mayor eficacia mediante la correlación de esfuerzos que centralizará la Secretaría General de Gobierno. Esta dirección superior facilitaría la eficacia de la acción del Estado y fortalecería su política de realizaciones.

El país necesita la aplicación de un conjunto de medidas de esta índole que permitirán reestructurar la maquinaria gubernativa, con positivos beneficios para la acción del Estado y el progreso nacional.

En pleno avance estabilizador

EL SENADO de la República ha dado su aprobación, en segundo trámite constitucional, al proyecto de ley que regula los reajustes de remuneraciones de los asalariados chilenos y dicta normas sobre los aumentos de precios durante el año en curso.

Primer paso positivo hacia un control más drástico y eficaz de las presiones inflacionarias creadas por un poder de consumo en constante ascenso, el proyecto tiene perspectivas económicas de alta trascendencia nacional.

Al limitar los aumentos de sueldos, jornales y pensiones a no más de un 50 o|o del alza en el costo de la vida —durante los doce meses precedentes—, elimina los actuales sistemas de reajuste automático, que constituyen un factor de expansión monetaria de primera magnitud, y los reemplaza por un mecanismo nuevo, único e igual para todos los sectores asalariados del país, de efectos expansionistas mucho menores.

Ese nuevo mecanismo, una vez en acción, impedirá que aumente en forma desproporcionada el volumen de medios de pago que circula en manos del público, comprimiendo de ese modo una demanda que habría alcanzado límites apenas concebibles, de haberse mantenido los reajustes automáticos.

A ese primer factor de estabilización, el proyecto agrega otro, no menos importante: las diversas normas que deberán regir en lo sucesivo para autorizar nuevas variaciones de precios.

Durante el año 1956 sólo podrán ser alzados los precios que regían para los artículos de primera necesidad al 16 de noviembre pasado, en no más de un 40 o|o, y siempre que el alza esté plenamente justificada y autorizada por decreto supremo refrendado por los Ministros de Hacienda y Economía.

En casos calificados y cuando por efectos de la variación en los tipos de cambio, algunos productos experimenten aumentos apreciables en sus costos, podrán autorizarse alzas mayores, pero en tales casos el Presidente de la República podrá bonificar esos mismos artículos, ya sea en forma directa o a través del aumento en las asignaciones familiares de los asalariados.

Para impedir a su vez que estas medidas reguladoras puedan ser burladas, el proyecto consulta diversos mecanismos de carácter represivo que afectarán en forma directa a los especuladores y agiotistas, y que van desde fuertes multas en dinero hasta prisión inconmutable.

El plan estabilizador está, pues, bien trazado. Se aseguran reajustes de precios no superiores a un 40 o|o y se autorizan reajustes de remuneraciones no mayores a un 50 o|o. Se deja así, en favor de los asalariados, un porcentaje prudente para compensarles por la desvalorización que ya se ha producido en el poder adquisitivo de sus sueldos y jornales, durante el año precedente.

Los arriendos, por igual razón, son congelados en los casos de locales comerciales y sólo podrán aumentarse en un 5 o|o en los inmuebles destinados a la habitación.

Si a todas esas medidas se agregan los aumentos apreciables que experimentan las asignaciones familiares de empleados y obreros, es fácil comprender por qué este proyecto, que aparentemente lo han presentado como de factura antipopular, es, por el contrario, una iniciativa destinada fundamentalmente, a defender el poder adquisitivo de los sueldos y salarios, y, por consiguiente, de un carácter profundamente popular.

LOS JUEVES DE JOAQUIN EDWARDS BELLO

Niñas norteamericanas

EL CASO DE GRACE KELLY

DESPUES de Wallis Simpson, Grace Kelly, de Filadelfia. Ultimo record. Será princesa de Mónaco. El título es de los más antiguos y famosos de Europa. La última víctima del Terror, durante la revolución francesa, fue la princesa de Mónaco. Murió guillotinada el mismo día de la caída de Robespierre, el 9 Termidor. Legendario es en Francia el valor de esta bella princesa. La carta que escribió poco antes de morir a Fouquier dice: "No estoy embarazada. Si manché mis labios con semejante mentira, no fue por miedo a la muerte, ni por evitarla, sino para ganar un día más y tener tiempo de cortarme yo misma la cabellera y no dejarla en manos del verdugo. Como es el único legado que puedo dejar a mis hijos, al menos que sea puro".

Sabido es que la ley durante el Terror impedía ejecutar a las mujeres embarazadas.

Ahora será princesa de Mónaco la señorita Grace Kelly, artista de cine de Filadelfia. ¡Honor para Filadelfia! Grace será la esperanza de libertad para los 24 mil habitantes del principado feliz, sin impuestos, ni políticos, ni servicio militar. Se trata solamente de dar un heredero al príncipe. Si el príncipe no tuviera heredero, el principado perdería la independencia y sería parte de Francia, con impuestos y todos los engorros de ser parte de una potencia.

¡A tener un hijo, señorita Kelly! **¡Et puis, ce n'est pas désagreable.**

Paul Bourget decía: "Las mujeres norteamericanas son propensas a creer en ciencias ocultas y en todo lo novedoso. Cuando van a Europa se preparan con sus mejores recursos para dar el salto del inmenso mar y de los siglos de historia que las separan". Es un salto de tigresas ávidas. Quieren triunfar. Quieren obtener victorias que repercutan en Baltimore, en Chattenhoogan, en Filadelfia, en Detroit, en Nueva York o en Pittsburg. De otra manera, sus triunfos serían huecos. Quieren asombrar a sus congéneres de la tierra natal y al mundo. El hecho se repite.

¿Han leído **Daisy Miller**, por Henry James? Léanla. Es una historia conmovedora. **For Ever Amber** es un tema parecido, grato a las inquietas niñas norteamericanas. ¿Han leído atentamente el caso de Wallis Simpson? ¿Cree alguien, en Inglaterra, que se enamoró del príncipe heredero? ¿Han leído **"Las prefieren rubias,** por Anita Loos? Todas estas creaciones de mujeres, depósitos de ilusiones, de impresiones y de esperanzas, convergen a lo mismo: la conquista de un buen partido, y, si es posible, de la atención universal. A veces va de por medio algo diabólico. Los casos de Bárbara Hutton y de Rita Hayworth. Otra novela, **The Thinking Reed,** trata del mismo tema: Isabel, norteamericana viuda, de 26, entra en Francia y conoce al hermoso (**handsome**) André de Vervier. "Su atracción física le sirve de antídoto a sus penas". El refrán hispano dice: "Viuda rica, con un ojo llora y con el otro repica".

El fondo de **Lo que el viento se llevó** se encuentra en este Liebig, o extracto: **"Si le ha sido dada la belleza a una mujer y se le ha negado lo demás, tendrá todo lo que Dios puede dar".** Esto dice Scarlett, **que tiene un horror casi físico a la pobreza.**

En la reciente película **La última vez que vi París** se percibe este horror con horrorosa frecuencia. Las mujeres tienen en la punta de la lengua la cosa: **Is he rich?** ¿Es rico?

Diana Harris, presa en la cárcel de Nueva York, llamada **Muchacha de Oro,** pidió permiso para salir a seducir al ex Rey Faruk. El carcelero se negó.

¿Cuántas riquísimas norteamericanas son **ladies** británicas?

Churchill tiene sangre de indio piel roja, según cálculos que hizo su primo, el capitán Lionel Leslie. Si miramos una fotografía de la madre de Churchill, nos quedaremos meditando en el parecido. Mujer tremenda, **belle of New York.** Fuerte amazona, de viril carácter. La inteligencia aterradora de Churchill es herencia de ella. Tenía sangre de indios iroquis.

La muy interesante esposa de don Carlos Dávila, Mrs. Florence Adams, biznieta de John Adams, esperó que su marido, el monstruo del periodismo mundial, fuera un nuevo Bolívar. Es indudable que soñó ser la esposa de un héroe sudamericano. La serie de crónicas que publicó en este diario trataban de mujeres de grandes hombres.

He conocido personalmente dos lindas norteamericanas en este diario: Betty Thorpe y Martia Stewart. Ambas aspiraban a la celebridad universal. Algún día escribiré la historia de la encantadora Betty Thorpe, Bette Thomas o Mrs. Pack. Colaboró en LA NACION. Esta mujer joven, bonita, de imponente estatura, inteligente, hablaba el español como una madrileña. Anduvo desorientada, ausente, buscando conspiraciones nazis en compañía del inolvidable David Baril. No sé qué droga había reducido su peso al mínimo. Tenía una expresión desesperada, extrahumana. Su corazón estaba en Polonia. Partió a conquistar otro mundo.

J. E. B.

HOY Y MAÑANA.—

Son menores las diferencias entre los dos Partidos norteamericanos

Por WALTER LIPPMANN

Existe una vieja regla de la política norteamericana: que a medida que se acercan las elecciones, las diferencias que separan a los dos partidos se vuelven cada vez más pequeñas. Esa regla parece que se está cumpliendo ahora. En su reciente mensaje a la nación, que constituye una amplia plataforma del republicanismo de Eisenhower, el Presidente ha entrado, en realidad, muy lejos en el campo ocupado por los demócratas. Requiere un gran esfuerzo decir cuál es la diferencia fundamental entre los principios y el programa social del Primer Magistrado de lo que queda del Nuevo Trato, al cabo de casi treinta años de ensayos y errores.

No importa lo que se pueda pensar sobre éste o aquel problema de aquella política roosevelliana, pero la verdad es que se ha formado una opinión nacional que hace muy difícil establecer los problemas partidarios bien definidos de la legislación presentada ante el Congreso. Hay un consenso entre los republicanos partidarios de Eisenhower y la masa principal de los demócratas acerca del principio del seguro social, conocido también como el "estado benefactor". Existe también entre ellos unanimidad de criterio sobre el principio de que debe protegerse a los productores y consumidores contra el efecto de las irregularidades del mercado abierto. No existe ningún problema partidario respecto del asunto de las tarifas. Habrá diferencias entre los republicanos partidarios de Eisenhower y los demócratas de los Estados agrícolas, acerca de la ayuda a los agricultores. Pero ambos partidos están comprometidos con el mismo principio —considerado en una ocasión como una herejía— de la intervención del Gobierno en los subsidios y control de los mercados libres para los productos agrícolas. No existe probablemente ni un solo miembro del Congreso, en estos momentos, que se levantaría para argüir que no es un deber del Gobierno Federal proteger el nivel de vida de los agricultores.

Podría decirse que hay diferencias entre los dos partidos acerca de cómo deben aplicarse estos principios, sobre los cuales ya están de acuerdo. En asuntos tales como la construcción de viviendas, energía eléctrica, desarrollo de los recursos naturales, sanidad y caminos, los republicanos adictos a Eisenhower prefieren seguir el camino de los subsidios, para ayudar y proteger a la iniciativa privada. Los demócratas están más dispuestos a utilizar al propio Gobierno en tales empresas. Pero aún en estos problemas la tendencia es la de irse por el atajo en vez de seguir las vías tradicionales de ambos partidos.

Con el fin de buscar otras diferencias, algunos han argüido que los republicanos adictos a Eisenhower están en favor del bienestar social, y de las medidas de protección dentro de un presupuesto equilibrado; que a los demócratas no les importa el déficit de los gastos. En realidad, ambos partidos se hallan comprometidos con la misma doctrina fiscal, que viene desde Keynes, o sea, la de una economía compensada, según la cual en épocas de gran prosperidad el presupuesto debería equilibrarse con un superávit; en los momentos de una economía normal, sin ese superávit, y en las épocas de depresión debe producirse un desequilibrio con déficit. Nos hallamos actualmente en un momento de formidable prosperidad, y resulta lógico que el Gobierno de Eisenhower sea partidario de equilibrar el presupuesto con un superávit. Pero dejemos que se produzca un momento de crisis económica y que la desocupación llegue, digamos, a unos cinco millones de trabajadores, y veremos que la Tesorería y Dirección de la Reserva Federal darán marcha atrás con el fin de que el Gobierno Federal gaste más dinero del que recauda.

La verdadera disputa y conflicto de nuestra moderna política no está en las medidas legislativas, sino en la administración nacional, en el Gobierno; en la forma de la política agraria, en las instituciones militares, los asuntos fiscales, en la forma en que se dirigen y administran las medidas de bienestar y protección social. Esa es la razón por la cual la presidencia se ha vuelto tan importante en nuestro sistema, porque el cargo de la primera magistratura es la fuente principal del Gobierno. Esta puede ser también la explicación de por qué las facultades investigadoras del Congreso, que tienen mucho que ver con la parte administrativa del Gobierno, se han convertido en algo más discutido e importante que las mismas facultades legislativas de ese Congreso.

Es también la razón por la cual resulta virtualmente imposible en estos momentos pensar acerca de cualquier problema nacional, sin recordar rápidamente el problema sin resolver del Presidente Eisenhower. Hasta que no se conozca su decisión, la totalidad del sistema político se mantendrá en suspenso.

Desde que el Primer Magistrado cayera enfermo, en septiembre del año pasado, nos hemos dado cuenta, como quizá nunca lo hicimos en el pasado, del extraordinario papel del Presidente en nuestros asuntos nacionales. Nos hemos visto forzados a pensar no solamente en lo que ocurriría si el Primer Magistrado llegara a morir en funciones de su cargo, sino más particularmente acerca de lo que pudiera ocurrir si el Presidente no se hallara en condiciones para cumplir con los deberes inherentes al mismo.

Fue por accidente que el Primer Mandatario cayó enfermo en momentos en que el Congreso no se hallaba en su período de sesiones y, en consecuencia, le fue posible postergar las grandes decisiones y dejar que el mecanismo del Gobierno continuara moviéndose por su propia inercia. Se habría presentado en realidad una grave situación si el Presidente no se hubiese repuesto de su enfermedad antes de que se reinicien las actividades políticas, y si en esta época del año hubiera quedado incapacitado por tres meses.

Falta una puerta de escape para la aplicación de nuestro sistema constitucional, con respecto no tanto al fallecimiento, sino a la incapacidad del Presidente. Esto, conforme lo indicó el Primer Magistrado en su declaración reciente, de Cayo Huesoso, implica una consideración de suma importancia para la decisión que deberá tomar. (Exclusivo para LA NACION.)

W. L.

PANORAMA

Contribuciones y contribuyentes

Han llegado al país dos misteriosos personajes norteamericanos, en cumplimiento de una alta misión encargada por el Departamento del Tesoro de la gran democracia del norte. Vienen a recordarles a los residentes yanquis que el Estado no los olvida y que los tiene muy presente en su memoria. En Estados Unidos nadie le hace bromas al Departamento de Hacienda. Los misteriosos funcionarios son, Joseph A. Poppel y Boris Ale. Stephen, y son técnicos consultivos de la señalada repartición pública del país de las barras y las estrellas.

La cuestión del pago de la contribución ha sido siempre el aspecto más desagradable con que han tenido que enfrentarse los Estados. Se sabe, por los relatos del Evangelio, qué categoría de oprobio ocupaban los funcionarios encargados de la recaudación de impuestos en la bíblica Judea. A Cristo se le reprochó bastante el haberse reunido con publicanos, nombre peyorativo con que eran reconocidos los recaudadores aludidos.

También sabemos cómo la discrepancia en cuestiones de tasas, alcabalas y contribuciones, dio éxito a la revolución encabezada por Jorge Washington. Lo mismo, con ligeras variantes, sucedió en la América llamada Latina.

Los tiempos han cambiado, pero la mentalidad ciudadana, por lo menos aquí en Chile, no se ha modificado substancialmente. Seguimos considerando el expresado servicio como una maldición, y hacemos todo lo posible por eludirlo. Con un descaro que llama a asombro, en todas partes se habla de contabilidades brujas, y sabemos de expertos que dedican su ingenio al cultivo de este nuevo género de la partida doble.

Los funcionarios Poppel y Stephen tendrán que verselas, para mejor suerte de su misión, con gente acostumbrada a tratar con un Fisco que no olvida y que dispone de muchos recursos para obligar al pago de lo que se le adeuda. Si tuvieran que tratar con algunos chilenos que conocemos... Bueno, no es cosa de entrar en melancólicos detalles.

LA PREGUNTA

Según la prensa, los astrónomos pronostican cuatro eclipses de sol para el presente año, ¿no sería bueno también que se produjera el eclipse de algunas estrellas políticas que no han hecho otra cosa que revolver el gallinero en este país?

Rusia e Hispano América

Latino América, dicen los comunistas. Ellos odian particularmente la expresión Hispano América, y prefieren incurrir en el error garrafal que implica la otra forma de designar el conglomerado humano que habita este extremo del continente. De latinos, ya lo sabemos, tenemos muy poco; en cambio, por el habla, por la religión que profesamos, o no profesamos, somos auténticos hijos de españoles. Pero a los señores comunistas esto les molesta en forma sobrada. La historia de la conquista hispánica es la prueba más patente de lo que puede la voluntad humana en contra de todas las adversidades. Si aplicamos para entenderla las nociones del materialismo histórico, no lograremos comprender su sentido. Debe ser por esa razón que los comunistas no hablan de hispanidad, y, cuando se trató del problema portorriqueño, prefirieron quejarse de lo que sucedía en Corea.

El poeta Pablo Neruda, al referirse a esta conquista, dice que los españoles interrumpieron el silencio. Indudablemente que cuando llega la cultura el silencio se acaba. El mutismo es propio de los bárbaros.

Ahora la prensa nos sorprende con la noticia de que la URSS intenta la conquista de la llamada Latino América. Piensan los estadistas de la Unión Soviética que comerciar con estos países "corrompidos por el aura capitalista", daría grandes usufructos a su economía. No tenemos para qué decir, ni mencionar siquiera, el rostro de júbilo que pondrán los a latere chilenos. Sabemos con qué singular deleite hablan ellos siempre de "las relaciones comerciales con la URSS". Nosotros no ignoramos, por cierto, que estas relaciones son las mismas que puede establecer un miserable pez con un devorante tiburón. Estas relaciones, en el fondo, significan concesiones y subordinaciones ideológicas.

Los hombres que en el mundo obedecemos a los principios liberales de la civilización occidental, que creemos en la gloria del individuo independiente, particular y fervoroso hasta en sus errores, no podemos sino ver con temor esta clase de novísimas amistades. Son peligrosas. Dime con quien andas y te diré quién eres.

Desde el Renacimiento hasta esta parte el mundo occidental vive de sus propias y exclusivas fuerzas. Nuestro horizonte mental fuera de los peligrosos filósofos que fueron Schopenhauer y Nietzsche, se edificó en la perspectiva moral creada por Kant, por Fichte y por los moralistas franceses. Nada tenemos que ver desde esa época adelante con el Oriente. Y Rusia, con los especiales dintornos del alma eslava, es el Oriente.

Estas relaciones diplomáticas con los países dominados por el esclavismo no nos ofrecen, por las señaladas circunstancias, ningún camino hacia el porvenir.

Preferimos mantenernos en nuestra dirección. En la dirección que nos demarca el pensamiento democrático.

SIR ARTHUR

Administración Pública

PRESIDENCIA DE LA REPUBLICA. — En la mañana de ayer pasaron a saludar al Jefe del Estado los nuevos contra y vicealmirantes de la Armada Nacional, acompañados del Ministro de Defensa Nacional, vicealmirante don Francisco O'Ryan.

—La Secretaría General de Gobierno informó que hoy, a las 8.30 horas, se celebrará un nuevo Consejo de Gabinete.

CANCILLERIA.— En círculos allegados a la Cancillería se informó que el señor Enrique Santa María, Jefe del Consejo de Control de Moneda Extranjera, de Colombia, sería el sucesor de don Eduardo Bónitto en la Embajada de ese país ante la Moneda.

—Don Osvaldo Vial, ex Embajador de Chile en Río de Janeiro, fue designado presidente de la Comisión que estudia la ampliación del Tratado chileno-brasileño, en reemplazo de don Guillermo del Pedregal.

Notas del Día

MISIONEROS

—¿Ha visto usted eso de los misioneros que mataron esos salvajes? ¡Qué cosa más terrible!

—Sí, señora, he leído eso de los misioneros que mataron en una selva del Ecuador. Es muy sensible. Pero también he leído lo que le pasó poco después a otro misionero norteamericano en Managua. Se lo comió un tiburón. Además, he leído lo que le ocurriera a otro misionero que volvió, débil y maltrecho, de la China.

—¡Por Dios! ¿Para qué van a encontrar la muerte estos hombres en países salvajes?

—Porque ésa es su misión, señora. No se afilia. Van ellos un busca de algo y a dar algo. Es esto difícil de entender, pero es así. Nos ocurre a todos los hombres que deseamos ardientemente que los otros piensen como nosotros pensamos. Parece que nuestra única preocupación está absorbida por el ansia de transmitir lo que a nosotros mismos, interiormente, nos devora. No son sólo estos misioneros los que están expuestos a la muerte. Todos los que se encargan de una alta misión están destinados a encontrarla.

—Pero no debería ser así. Estos hombres deberían ser respetados en todas partes.

—Es que, señora, en ninguna parte existe el respeto por las ideas ajenas. Todo misionero, es decir, todo aquel que se ha impuesto una misión —de aquí viene misionero— debe estar preparado para el zarpazo, cuando no para la ingratitud. Y tanto más si se impone el sacrificio de ir a difundir, a propagar, una religión nueva. Recuerdo yo que, cuando estaba en el colegio, hace más de medio siglo, morían los misioneros en la misma forma en que mueren hoy. Existía entonces una institución cristiana que se llamaba la "Propagación de la Fe" que trataba de auxiliar a esos valientes y abnegados misioneros que iban a la China, a la vieja China de los emperadores. Pasaban a los alumnos unas listas en que cada uno se inscribía con la cantidad que podía dar. No olvido que yo me subscribí con 5 centavos al mes. Mi pequeña moneda no faltó nunca. Antes dejaba de comprar un caramelo, de esos largos que entonces se hacían. O dejaba de adquirir un trompo. Sentía un placer en llevar mi modesto auxilio a esos misioneros lejanos. En una revista de la "Propagación de la Fe" que llegaba al suscriptor todos los meses, leía yo cosas más maravillosas que en los cuentos de Calleja. Muchas veces deseé ser un chinito, pero este deseo se extinguía al imponerme de cómo martirizaban y mataban a esos pobres misioneros. Todo esto está muy lejos, pero a los misioneros los siguen matando como entonces. El mundo, señora, no ha cambiado nada. Por eso es mejor contentarse con su propio pensamiento, tenerlo para sí, no dárselo nunca a nadie, con mucho mayor razón si no quiere recibirlo aquel a quien queremos ofrecerlo. Así está hecho el mundo, señora. ¿No le parece?

—No, no me parece.

—A mí, sí.

Cartas al Director

("Quisiera tener un diario escrito por el público".—Haw...)

Nos felicitan

Mercedes Balmaceda de Barrera, regidora de la Ilustre Municipalidad de Valparaíso, saluda al diario LA NACION al cumplir su 39.o Aniversario.

La regidora suscrita hace extensivos sus saludos a su director presidente, director, jefes y personal de ese rotativo, que por sus sanas y patrióticas informaciones han sabido prestigiarse no solamente en nuestro país, sino también en el extranjero. Quiera Dios dar salud a cada uno de ustedes y muchos años de vida, para así seguir disfrutando de sus artículos, que cada día se hacen más interesantes.

Valparaíso, 14 de enero de 1956.

Conozco a los comunistas

Señor Director:

Es el momento oportuno para celebrar cabildos abiertos a través del país, para terminar con esta checa comunista que se ha entronizado en Chile, y se ha dedicado, única y exclusivamente, a vivir explotando a los trabajadores. Señor Director, me pronuncio en estos términos, porque los conozco desde el año 1900, y fue cuando llegaron a Chile los primeros comunista-anarquistas antecesores. En esa época no tenían la preparación política que tienen ahora. El que suscribe, el año 1907 era secretario general del gremio de panificadores de Santiago; los anarquistas eran los de la I. W. W. En aquel tiempo, señor Director, el suscrito les perrorraba en las asambleas que se aportara un día de trabajo vez al mes para comprar terrenos y hacer casas propias para cada uno de los socios cooperadores, sin pensar que llegaría un día como el que vivimos, hostil y triste, en la política de lesa patria. Hombres de poco criterio y de muy baja moralidad no han sido históricamente a nuestros insignes guerreros, que dejaron sus vidas en los campos de batalla para defender a este Chile valiente y hermoso.

Los chilenos, que antes eran fuertes y robustos, hoy son famélicos y sitiados por el hambre y el abuso, en su propia tierra querida. De todas estas consecuencias son encubridores esos traidores, que atacan lo favorable de la patria.— **Carnet** [illegible] Santiago.

Un pequeño olvido cubano

Señor Director:

Me impulsa un recuerdo trascendental de americanismo. Los hermanos de Cuba pedían a la América entera la liberación de su suelo y pueblo, como hijos de un continente libre, y este anhelo de emancipación democrático de Cuba Libre repercutió en el corazón de nuestra juventud ilustrada y nuestro pueblo.

El que escribe estas líneas fue el que organizó en Santiago, en el Club Radical "Manuel Antonio Matta", el primer comité en el año 1894 en Santiago y después en Valparaíso, lo que dio ocasión a un recibimiento fantástico de bienvenida al delegado de Cuba, señor Aristides Agüero, teniendo que ir el Infrascrito a Valparaíso a recibirlo a bordo del buque que lo traía a este puerto, y, en tierra, en la Plaza de la Victoria, todas las delegaciones de los diversos comités de la República le dimos la bienvenida a nombre del pueblo de Chile.

En esa época, después de la victoria de Cuba Libre, lo que hace hoy más o menos 60 años, se nos dijo, por un miembro de Cuba residente en Santiago, que "la patria cubana sabría corresponder a nuestro gesto, como miembros honorarios de la patria cubana". No hemos tenido la satisfacción de recibir siquiera una comunicación al respecto, lo que habría sido un estímulo para los que en ese entonces anduvimos en esos trajines, y que sostuvimos, con energía y fe de americanos, lo que yo recuerdo con cariño a través de los 87 años con que cuento.

Como un testimonio a lo que me he referido anteriormente copio, a la letra, lo que don Eugenio María Hosto dijo en Valparaíso y que después se publicó en el diario "La Nueva República" el 18 de junio de 1895. "Cuba no olvidará jamás el generoso contingente que los hijos del trabajo han prestado a la causa de nuestra emancipación, ayer y hoy. ¡Qué decir de esta juventud estudiosa, porvenir de la civilización y del progreso! La historia, en las brillantes páginas de Cuba, sabrá considerar esta actitud levantada y patriótica."

Quisiera, pues, que se investigara, después de 60 años de vida libre de Cuba, si lo aseverado por el señor Hosto ha sido considerado, porque hasta la fecha no hemos recibido nada al respecto del Gobierno cubano, ya que hasta la vida la [illegible] ante los miembros de la [illegible] tividad española residente [illegible] nuestro país. Averiguar [illegible] verdad lo que se nos dijo [illegible] pués que se constituyó el [illegible] bierno de Cuba.

Braulio Sutil Tapia. Av. Inglaterra N.o 1287. Santiago.

Una sola imprenta fiscal

Señor Director:

Hasta el momento existe lo menos sus docena de imprentas fiscales, las que en [illegible] sos nombres siguen una [illegible] lánguida o infiriendo [illegible] déficit al país.

Creo no estar equivocado [illegible] sería una excelente medida administrativa que la Contraloría General de la República [illegible] viniese estas imprentas [illegible] más, y viese sus libros de [illegible] tabilidad y sus trajines [illegible] las cuales son tan afiches [illegible] los que llevan los libros [illegible] que previamente autorizados por los gerentes o administradores, dichos contadores [illegible] estos milagros.

Y otra medida también necesaria para el buen funcionamiento, es que todas las imprentas fiscales pertenecientes [illegible] de empresas autónomas [illegible] el Fisco es el que da el [illegible] se refundiesen en una [illegible] ¿Cuántas personas y [illegible] inútil ahorraría el Publicidad [illegible] ¿Cuántos millones [illegible] ría? Finalmente, que cada [illegible] cio de esta índole, en [illegible] dineros fiscales se derrochan [illegible] justificación alguna, que [illegible] empresas se financien [illegible] mismas o pasen a [illegible] otras de igual índole.

Es de esperar que las [illegible] ridades que entienden [illegible] problemas y hacerlos [illegible] forma sincera y honrada [illegible] bierno del actual Presidente [illegible] la República, dejen en la [illegible] nistración [illegible] recuerdo de otras administraciones, este grave problema [illegible] fundiendo todas estas [illegible] sola y gran empresa [illegible] Central Gráfica del Estado [illegible] haga esta diversidad de [illegible] los, pero con una sola [illegible] tración, y se habrá eliminado la burocracia inútil y [illegible] que tantos males [illegible] Erario Nacional y al [illegible] mo.

Sin otro particular, [illegible] atentamente a Ud., [illegible] y defensor de los [illegible] rios.— **Carnet** [illegible]

Cámara ratificó la prórroga para la dictación del Estatuto del Cobre

TAMBIEN APROBO EL PRESTAMO PARA LOS PERSONALES DE EMPRESAS PERIODISTICAS Y TALLERES GRAFICOS

Dos sesiones, una especial y la ordinaria de los miércoles, celebró ayer en la tarde la Cámara de Diputados.

ESTATUTO DEL COBRE. — En la primera, que se desarrolló de 15 a 18 horas, fue despachado, en los mismos términos en que lo hizo el Senado, el proyecto del Ejecutivo que prorroga en 90 días el plazo para dictar el Estatuto de los Trabajadores del Cobre.

También la Cámara aprobó las modificaciones del Senado al proyecto que modifica la ley 11.486, que destina fondos para la construcción de un nuevo edificio de la Escuela Naval "Arturo Prat", de Valparaíso.

En esta virtud, ambos proyectos quedaron en condición de ser comunicados al Ejecutivo, para su promulgación como leyes de la República.

Quedó pendiente, por haber llegado la hora, el proyecto que elimina el derecho a gozar del beneficio de la asignación familiar y otros, a empleados del personal jubilado de las Notarías, Archivos y Conservadores.

PRESTAMO A PERSONAL GRAFICO. — En la sesión ordinaria, se continuó debatiendo el proyecto que concede un préstamo extraordinario al personal administrativo y de talleres de las empresas periodísticas. Fue aprobado en general y en particular, por 28 votos contra 7.

AGUA POTABLE DE ANTOFAGASTA. — Se despachó, además, el proyecto que autoriza al Servicio de Seguro Social para adquirir bonos de la deuda interna, hasta por la suma de 300 millones de pesos, cantidad que se destinará a la terminación de las obras de agua potable de Antofagasta.

BONIFICACION A PENSIONADOS. — Asimismo, la Cámara despachó el Mensaje del Ejecutivo, que concede una bonificación compensatoria a los beneficiarios de pensiones de vejez, invalidez y orfandad del Servicio de Seguro Social, y de la Sección de Tripulantes y Obreros Marítimos de la Caja de la Marina Mercante Nacional.

EMPRESTITOS. — Fue aprobado en general el proyecto que autoriza a la Municipalidad de Tolién, para contratar un empréstito. Se acordó enviarlo nuevamente a Comisión, para un segundo informe.

Quedó pendiente, por haber llegado a su término la Hora de Fácil Despacho, el proyecto que autoriza a la Municipalidad de Providencia, para contratar un empréstito.

ESTABILIZACION. — A continuación se trató y despachó, en tercer trámite constitucional, el proyecto sobre estabilización de precios, sueldos y salarios, acerca de lo cual informamos en otras columnas.

HORA DE INCIDENTES. — El señor Correa, don Héctor, se refirió a la necesidad de adquirir pequeños vapores, destinados al tráfico marítimo en la provincia de Chiloé.

PROYECTO DE ACUERDO. — Fueron aprobados los siguientes proyectos de acuerdo: 1) (del Comité Radical), pidiendo al Ejecutivo tenga a bien incluir en la Convocatoria el proyecto que permite la realización de un vasto plan de obras públicas en Concepción; 2) (del mismo Comité), solicita al Ejecutivo se incluya en la Convocatoria un proyecto que entrega a sus actuales ocupantes, terrenos en el puerto de Coquimbo; 3) (Lisoar y Florencio Gallegullos), para que se dirija oficio al Ministerio de Economía y a la Subsecretaría de Transportes, pidiendo que de la nueva partida de buzas japonesas que lleguen al país, se destine una parte a cubrir recorridos de la comuna de Quinta Normal; 4) (de los Comités Radical Doctrinario y Acción Renovadora), se solicita del Ejecutivo un Mensaje, que regularice la situación financiera de la Caja de Empleados Públicos y Periodistas, a la cual el Fisco adeuda fondos.

También se puso en votación un proyecto de acuerdo, presentado por el diputado Ricardo del Río, en 1955, que beneficia a la provincia de Manís, afectada en aquel año por las heladas. No hubo quórum de votación en tres oportunidades consecutivas, por lo cual, conforme al Reglamento, se levantó la sesión.

Sumario administrativo en Inspección Escolar Provincial de Atacama

En la Cámara de Diputados se recibió ayer un oficio del Ministro de Educación, don Tobías Barros Ortiz, en el que contesta observaciones del diputado Magalhães, sobre la actuación funcionaria del director provincial de Educación Primaria de Atacama, don Daniel Weil Yáñez.

Informa el Ministro, que ha encomendado el visitador general del Ministerio, don Oreste Vera Pérez, para que substancie un sumario administrativo, para lo cual este funcionario se trasladó a Copiapó.

TRES ASCENSOS EN LA ARMADA PROPUSO AYER EL EJECUTIVO

En el Senado se recibieron tres Mensajes del Ejecutivo, por los cuales se solicita el acuerdo constitucional de la Corporación, para los siguientes ascensos en la Armada Nacional.

A Vicealmirante, el Contralmirante Jorge Aracs Salinas; a Contralmirante, el capitán de navío Erwin Gundisch Poso, y a capitán de navío, el capitán de fragata Guillermo Kopaitic O'Neill.

De estos Mensajes se dará cuenta en la sesión del martes próximo del Senado.

Continúa la discusión general del Referéndum en Comisión del Senado

La Comisión de Economía del Senado, en sesión celebrada en la mañana de ayer, con asistencia del Ministro de Minería, don Osvaldo Sainte-Marie, continuó la discusión general del Referéndum Salitrero.

En esta oportunidad se escuchó una exposición del gerente de la Compañía Salitrera de Tarapacá y Antofagasta, don Alfonso de Castro Larraín.

La Comisión acordó reunirse nuevamente el martes próximo, e invitar a esa sesión a representantes de los empleados de las empresas salitreras, a fin de que den a conocer sus puntos de vista.

D. RAUL SILVA CASTRO REPRESENTARA A CHILE EN CONGRESO CULTURAL

El 26 del presente mes, será inaugurado en "La Habana", un Congreso Internacional de Bibliotecas, evento que se prolongará hasta el día 12 de febrero.

En representación de nuestro país concurrirá a este certámen cultural don Raúl Silva Castro, Jefe de la Sección Chilena de la Biblioteca Nacional.

EL PRESUPUESTO DE DIVISAS SERIA DE 390 MILLONES DLS.

El Consejo Nacional de Comercio Exterior, celebró ayer una nueva reunión para continuar tratando sobre el Presupuesto de Divisas para este año, el que quedaría terminado esta semana. El volumen total sería de 390 millones de dólares. Los industriales e importadores han solicitado divisas por 500 millones.

El Presupuesto, luego de aprobado, pasará al Banco Central y al Ministerio de Economía para su aprobación.

La opinión pública apoyó la Estabilización al repudiar el paro y a sus patrocinadores

Dijo ayer en la Cámara el diputado Javier Lira Merino

Derrotados los profesionales de la agitación y los especuladores

LIRA MERINO

"Sin lugar a dudas, durante la discusión del proyecto en el Honorable Senado, en su segundo trámite constitucional, habría sido posible introducirle modificaciones. Las respectivas indicaciones que se presentaron en la Comisión de Hacienda de esa Honorable Corporación, pero no contaron con la mayoría necesaria para su aprobación, porque justamente los honorables senadores que se oponían al despacho del proyecto no concurrieron a las sesiones.

"No es exacto que no haya mayoría para legislar acerca de determinadas ideas. Esa mayoría había existido, repito, si los Honorables senadores, correligionarios de mis honorables colegas que hoy día levantan la voz más de lo conveniente, hubiesen concurrido a las sesiones de la Comisión de Hacienda del Honorable Senado.

"Esto está perfectamente claro y lo conoce todo el país".

EL PARO DEL 9. — También durante la tramitación de este proyecto —agregó el diputado Lira Merino— se han realizado toda clase de esfuerzos para conseguir su retiro de la convocatoria. Se llegó, incluso, a amenazar al país con la realización de un paro nacional de protesta por este proyecto. El resultado de este paro lo conoce todo el país.

"Señor Presidente, tengo la impresión de que si efectivamente la iniciativa en discusión lesionara en forma notable los intereses del pueblo, el paro anunciado habría conmovido a toda la nación. En este caso las medidas que, de acuerdo con las leyes vigentes, el Ejecutivo ha empleado para evitar la realización de ese movimiento habrían producido indignación y consecuencialmente el paro habría tenido un éxito rotundo.

"Sin embargo, señor Presidente, nada de esto ha ocurrido. La masa asalariada, que se dice sería herida en sus intereses por este proyecto, no ha manifestado repudio a esta iniciativa legal sino que, por el contrario, ha repudiado, en forma clara y evidente, el paro y a sus patrocinadores.

"El paro fracasó. Prácticamente, la opinión pública y quienes, [illegible] directamente afectados por este proyecto, emitieron su opinión en la calle y dieron al Gobierno y a los que estamos legislando en apoyo de las medidas que se contemplan en él, que creen posible que con ellas se inicie, definitivamente, la lucha contra esa verdadera estafa que significa para el pueblo la inflación de la cual todos somos responsables. No puede adjudicarse todo su peso al actual Gobierno, por cuanto la gestación de este proceso se ha debido a la política económica seguida en Chile en estos últimos años. Decir lo contrario es hacer demagogia.

LOS BENEFICIADOS CON LA INFLACION. — "Señor Presidente, es indudable que los sectores realmente amenazados por este proyecto son los que han sabido aprovechar la inflación para especular y hacer grandes fortunas, y a los cuales podemos perfectamente señalar con el dedo.

"Aquellos que han hecho esfuerzos inauditos para impedir la aprobación de esta iniciativa son los mismos que enviaron botellas de whisky a Pisagua, son los que han levantado gran polvareda en contra de este proyecto. Y aquellos profesionales de la agitación que han hecho también una especulación de la inflación a través de la verdadera gimnasia revolucionaria engañosa que han mantenido durante tantos años.

"Estos dos sectores son los que, en forma más manifiesta, han atacado el proyecto en estudio; pero ya el pueblo ha tenido oportunidad de expresar si tal iniciativa le satisface o no. Y dijo que sí, pues el paro fue un fracaso.

"Señor Presidente, no sé hasta dónde puede llegar la frescura, hasta dónde puede llegar la congelación de los espíritus; si acaso hasta los que, en esta oportunidad, como en muchas otras, no han sabido perder, o hasta los que estamos legislando a conciencia, patrióticamente, para bien del país, aun a trueques de merecer la impopularidad que, dice, este proyecto significa", terminó diciendo el diputado Lira Merino.

Ley de Estabilización autorizará al Ejecutivo para pagar compromisos pendientes por 8.800.000 dólares

Oficio explicativo del Ministro de Hacienda al Senado

En el Senado se recibió ayer un oficio del Ministro de Hacienda, don Oscar Herrera Palacios, por el cual informa de los compromisos más urgentes de cambios preferenciales a $ 60 y $ 110 por dólar, que el Fisco tiene pendientes y que corresponden a obligaciones hasta 1955. Su cancelación será posible conforme a lo establecido en el artículo 25 del proyecto sobre estabilización de precios, sueldos y salarios.

Acerca de las disposiciones del citado artículo se produjo en el Senado un amplio debate.

Al trabarse de este artículo en la sesión de ayer de la Cámara, el señor Herrera pidió la palabra, para dar a conocer los alcances de la disposición. No hubo acuerdo, debido a oposición socialista.

EL OFICIO. — El siguiente es el texto del oficio del Ministro Herrera, recibido en el Senado:

"El Ejecutivo ha considerado necesario cancelar los compromisos más urgentes a tipos de cambio de $ 60 y $ 110 por dólar, que se vienen arrastrando desde antes del año 1953.

"Como no sería posible distraer dólares consultados en el Presupuesto de la nación, por cuanto ellos deberán contabilizarse a $ 200 y $ 300 por dólar, se ha visto la posibilidad de pagar los compromisos pendientes más urgentes con los mayores ingresos que se produzcan en el precio o en las exportaciones de cobre.

"De acuerdo con los antecedentes proporcionados por el Departamento del Cobre, el precio a que se está vendiendo este metal alcanza a 49,85 centavos de dólar por libra, y la producción se estima en 430.000 toneladas. Las bases que sirvieron para calcular los ingresos en el Presupuesto de la Nación fueron de una producción de 400.000 toneladas y de 40 centavos de dólar por libra. De aquí se desprende que los mayores ingresos en dólares en el primer semestre, pueden sobrepasar los US$ 4.000.000.

"Los compromisos más urgentes de cambios preferenciales de $ 60 y $ 110 por dólar correspondientes a obligaciones pendientes hasta 1955, son los siguientes:

"A $ 60 POR DOLAR	
Combustibles	US$ 1.650.000
Pago de servicios de la Cía. de Teléfonos	543.000
Transportes, correspondencia y Comunicaciones	162.000
"A $ 110 POR DOLAR	
Combustibles	US$ 5.400.000
Cía. Chilena de Electricidad (Dividendos e intereses)	2.470.000
Transportes, correspondencia y comunicaciones	420.000
Cía. de Teléfonos	418.000

"De lo anterior se desprende que los compromisos a un tipo de cambio de $ 60 por dólar, alcanzan a US$ 2.335.000 y los de $ 110 por dólar, a US$ 9.006.000. Por consiguiente, los compromisos más urgentes a los tipos de cambio mencionados, llegarían a US$ 11.341.000. No obstante en el caso de los combustibles se ha llegado a un convenio en que la cuota anual es de US$ 4.900.000, por lo cual las obligaciones de pago para el presente año quedarían reducidas a US$ 8.800.000 aproximadamente".

POSTUMO HOMENAJE A PROFESOR QUE MURIO EN ISLA DE PASCUA

A la Cámara de Diputados llegó ayer un Mensaje del Ejecutivo, por el cual se establece que la Escuela Primaria N.o 72, que funciona en la Isla de Pascua, se denominará "Escuela Lorenzo Baeza Vega".

Esto constituye un póstumo homenaje al profesor primario, recientemente fallecido en esa lejana posesión chilena al tratar de salvar la vida de alumnos suyos que le ahogaban en el mar.

Proyecto de Reforma Electoral se incluirá en la Convocatoria

S. E. LO ANUNCIO AYER AL DIPUTADO JULIO VON MUHLENBROCK

El diputado agrariolaborista por Llanquihue y Aysén, don Julio von Mühlenbrock, luego de una entrevista que ayer celebró con el Presidente Ibáñez, reveló que el Jefe del Estado había decidido incluir en la presente legislatura extraordinaria el proyecto de ley sobre Reforma Electoral, que tiende a encauzar a la ciudadanía en grandes corrientes de opinión o partidos.

Al efecto —recordó el diputado Von Mühlenbrock—, existe en la Comisión de Constitución, Legislación y Justicia de la Cámara un proyecto de ley, cuyo autor es el diputado radical Julio Durán, y el cual fue perfeccionado por una Subcomisión Especial. Evita las multiplicaciones en las listas de candidatos, permite a los partidos evidenciar en las urnas cuales son sus reales fuerzas electorales, y acaba con lo que se ha llamado el "caciquismo político".

En su oportunidad, el Sr. Durán dijo que había presentado dicho proyecto, por instrucciones del Comité Ejecutivo Nacional de su partido. Y, desde su presentación, este proyecto contó con el apoyo de los partidos Agrariolaborista, Conservador Unido y Liberal.

Según el diputado Von Mühlenbrock, el Presidente Ibáñez no sólo le informó que incluiría en la convocatoria la Reforma Electoral. Le agregó que pediría al Director del Registro Electoral, don Ramón Zafiartu, un amplio estudio sobre la materia, y que el Gobierno filiaría sus puntos de vista, al respecto, por la vía de las indicaciones.

DIVISION ADMINISTRATIVA DE AYSEN. — El diputado Von Mühlenbrock, informó, además, que durante el entrevista de ayer con el Excmo. Sr. Ibáñez, intervenió el Jefe del Estado en la inclusión en la convocatoria de otro proyecto de ley, por el cual se establece una nueva división administrativa respecto de la provincia de Aysén.

En este mismo proyecto —añadió— se crearía el Departamento de Yelcho, en Chiloé continental, donde se encuentra propiamente la zona de Palena, y también se crearía la Comuna de Los Muermos, en la provincia de Llanquihue.

BARCOS PARA LOS CANALES. — Finalmente, el diputado Von Mühlenbrock se entrevistó ayer —en compañía de su colega Arturo Ibáñez Cruz— con el Ministro del Interior, don Benjamín Videla, a quien solicitó que interesase a la Corporación de Fomento en la adquisición de dos barcos, de 500 toneladas cada uno, para la navegación en los canales.

Estos barcos —explicó— se pueden adquirir mediante la utilización del crédito en dólares que la Alemania Occidental ha ofrecido a nuestro país, por intermedio de la CORFO. Además, dicho crédito podría posibilitar la instalación en Llanquihue o en Chiloé de una fábrica elaboradora de harina de papas.

PERSONAL DE JORNALES PROVISORIOS SERA MANTENIDO EN LOS ARSENALES

A la Cámara de Diputados llegó ayer un oficio del Ministro de Defensa Nacional, vicealmirante Francisco O'Ryan, por el cual se da respuesta a observaciones de diversos Comités Parlamentarios, relacionadas con la situación que se plantearía en 1956 al personal de jornales provisorios de los Arsenales de la Armada Nacional.

Dice el Ministro O'Ryan que ya ha impartido instrucciones a la Comandancia en Jefe de la Armada, para que se mantenga, durante el presente año, la dotación de jornales provisorios de los Arsenales Navales, en atención a que el Presupuesto vigente ha otorgado los recursos necesarios para ello. Agrega que, así, se evitará la cesantía de esos servidores.

CAMPAÑA ANTIRRABICA DEL SERVICIO NACIONAL DE SALUD

Ante reiteradas inserciones de prensa y audiciones radiales, referentes al desarrollo de la Campaña Antirrábica que, con la colaboración de diferentes instituciones, lleva a cabo el Servicio Nacional de Salud, la Dirección General ha estimado necesario entregar a la opinión pública un informe oficial que rectifique dichos conceptos tendenciosos.

1.o Durante el año 1955 se registraron 468 casos de rabia animal, de los cuales 362 corresponden a la provincia de Santiago, según puede certificar la Dirección del Instituto Bacteriológico de Chile, en cuya Sección Antirrábica se efectuaron los diagnósticos de laboratorio pertinentes.

2.o Los once casos de rabia humana registrados en 1955, se presentaron en la ciudad de Santiago. Los nombres, edad, domicilio y hospitales en que fallecieron, al igual que la fecha de defunción, son los siguientes:

1.— Gabriel Zúñiga Sotelo, 38 años, Curicó 19, fallecido el 26 de enero de 1955 en el Hospital González Cortés.

2.— Patricio Díaz Jara, 3 1/2 años, Víctor Manuel 1580, fallecido el 31 de enero en el Hospital Arriarán.

3.— Manuel Vargas Espinoza, 9 años, Avenida México 0434, fallecido el 7 de febrero en el Hospital Roberto del Río.

4.— Eduardo Reyes González, 57 años, San Joaquín 2854, fallecido en el Hospital Barros Luco el 23 de marzo de 1955.

5.— Carlos Remedy Rojas, 14 años, Tocornal 360, fallecido en el Hospital Barros Luco, el 19 de abril.

6.— Juan Rivadeneira Célis, 9 años, La Cañada 1671 (Población "Los Nogales"), fallecido en el Hospital Roberto del Río el 23 de abril.

7.— Manuel Prado López, 11 años, Rodríguez 4382 (Población "Los Nogales") fallecido el 9 de mayo en el Hospital Barros Luco.

8.— Eliseo Moreno Tapia, 31 años, Matucana 3575, fallecido en el Hospital Barros Luco el 15 de mayo.

9.— Juana Rivas Alarcón, 39 años, Avenida Oriente, casa 3201 (Población A. Pinto) fallecida el 2 de octubre en el Hospital Barros Luco.

10.— Francisco Cárter Gajardo, 4 años, Portales 5430, fallecido en el Hospital Roberto del Río el 2 de noviembre.

11.— Etelvina Ayala Naranjo, 14 años, Almirante Riveros 9788. Diagnóstico del Hospital J. J. Aguirre, desde donde fue retirada por familiares y falleció el 14 de diciembre de 1955.

De esta información pueden dar fe los directores de los hospitales correspondientes, doctores Pablo Moyer, Carlos Allende, Rafael Piñeckoff, Jorge Grimberg, Hugo Henríquez, y el señor Director del Instituto Bacteriológico, en el que se ha efectuado la confirmación microbiológica del diagnóstico clínico.

3.o La recolección de los perros vagos o callejeros está limitada a aquellos que carecen de patente municipal vigente y en todo de acuerdo al actual Reglamento de Profilaxis de la Rabia (Decreto N.o 213 de 25 de febrero de 1955, del Ministerio de Salud Pública y Previsión Social). De ello puede dar fe el señor Prefecto de Carabineros de Santiago, cuyo personal está destacado para fiscalizar el cumplimiento de esta disposición y resguardar los equipos.

4.o El sacrificio de los perros no rescatados en el plazo legal se efectúa por funcionarios de la I. Municipalidad de Santiago mediante una inyección sobresaturada de cianuro de potasio, que provoca una muerte instantánea, técnica aceptada por la Facultad de Medicina Veterinaria y la Sociedad Protectora de Animales, entidad esta última que ha mantenido un inspector en el Centro de Recolección y Rescate.

5.o Jamás se ha sacrificado ningún perro mediante la incineración, de lo que pueden dar fe los funcionarios municipales a cargo del señor D. Gabriel Garretón, administrador de los Hornos Crematorios; el señor Inspector de la Sociedad Protectora de Animales, señor Letelier, y carabineros de la 7a. Comisaría destinados en servicio especial a este recinto.

6.o Se han vacunado gratuitamente contra la rabia 74.420 perros desde noviembre de 1954. De éstos, 54.920 perros fueron vacunados por la Compañía Sanitaria del Batallón de Transporte N.o 2, de guarnición en Santiago, como lo puede certificar el Comandante del Batallón, teniente coronel señor Alejandro Araya. También han participado en esta campaña de vacunación carabineros de Chile, Escuela de Medicina Veterinaria, Sociedad Protectora de Animales, Municipalidad de Santiago, Cruz Roja de Lo Espejo, etc.

7.o Durante 1955 se han recolectado 34.160 perros callejeros. De éstos, 8.278 fueron devueltos a sus dueños, previo pago de la multa municipal, patente municipal, traslado, custodia y vacunación antirrábica. De todo esto se ha otorgado el recibo correspondiente, tanto municipal como sanitario. Se han sacrificado 15.343 perros no rescatados, de acuerdo a los métodos señalados anteriormente. Los 560 restantes corresponden a perros fugados del Centro de Rescate o devueltos a sus dueños cuando en el momento de ser recogidos, pudieron no estar en infracción.

8.o En lo que corresponde al servicio, se ha cobrado, al 31 de diciembre de 1955, la cantidad de $ 1.302.100 por concepto de traslado, custodia y vacunación. Para el rescate, los derechos municipales ascienden a $ 305 como suma máxima, que incluye el valor de la vacunación, patente, y derechos sanitarios.

9.o El costo de la campaña, para el Servicio Nacional de Salud, en lo que respecta a recolección de perros, asciende a $ 2.330.000 en 1955, según puede certificar el Jefe del Departamento de Finanzas y Presupuestos, señor Iain Arrieta, y la Contraloría General de la República al igual que lo señalado en el punto 8.o.

10.o Hasta la fecha no se ha podido comprobar la seriedad de los reclamos recibidos, pese a que en cada caso se ha realizado la investigación correspondiente. Por lo demás, los reclamos no alcanzan al 1 por 1.000 de los perros recogidos.

11.o Como en todos los países civilizados, los Servicios Sanitarios y Municipales del país mantendrán el control de los perros callejeros y demás medidas establecidas en las normas internacionales, para proteger la salud individual y colectiva de la población.

EL DIRECTOR GENERAL

SABADO EN LA TARDE, CERRADO - REEMBOLSOS: CASILLA 786

¿Región de los lagos?

¡Consúltenos!

Nuestro folleto contiene la solución de su problema de viajes... Pídalo sin compromiso.

VIAJE BIEN ATENDIDO. A SU VERDADERO GUSTO... con

BARI, GUERRA & CIA. LTDA.

Bandera 152 — Teléfono 68452

(Frente al Teatro Metro)

Buscan solución oportuna para el abastecimiento de energía eléctrica

Ayer al mediodía se efectuó una reunión convocada por el Instituto de Ingenieros, a la que asistieron los presidentes de la Sociedad de Fomento Fabril, Sociedad Nacional de Minería, ASIMET y Asociación de Ingenieros, y, especialmente invitados, los señores Luis Adduard, gerente de CORFO; Reinaldo Harnecker y Raúl Sáez, gerentes de ENDESA, y Francisco Jorquera, de la Cía. Chilena de Electricidad.

El objeto de la reunión era estudiar la situación del abastecimiento de energía eléctrica para la zona central del país y sus perspectivas futuras. Se dieron a conocer cifras francamente alarmantes: las provincias de Santiago, Valparaíso y Aconcagua se verían sometidas, en 1958, a fuertes racionamientos, que se irán agravando progresivamente, durante los años 59, 60 y 61.

Entre las causas de esta situación se encuentra la restricción en los fondos para ENDESA: de $ 3.500.000.000 solicitados para el presente año, sólo se le han otorgado $ 800.000.000. La Cía. Chilena de Electricidad se ha visto imposibilitada de ampliar su red distribuidora y efectuar nuevas instalaciones, debido a la ambigüedad de la política seguida por el Fisco respecto a esta Compañía, el que no ha dado a ésta garantías suficientes como para programar mayores inversiones.

Los presidentes de las instituciones que asistieron a la reunión, consultarán a sus respectivos Directorios, planteándoles los acuerdos adoptados; posteriormente, se realizarán todas las gestiones conducentes a dar solución oportuna y adecuada a este grave problema del abastecimiento de energía eléctrica, que en las actuales circunstancias entraña peligro inminente para el desarrollo económico e industrial del país.

ACTIVIDAD SISMICA TIENDE A AUMENTAR

El Observatorio de El Salto informó que un período de temblores está en pleno desarrollo en los focos sísmicos de Arica, Copiapó y Santiago.

A las 4.15 horas de la madrugada de hoy, un violento temblor del grado 6 de intensidad (escala internacional de 12°) sacudió el foco sísmico de Copiapó. En Potrerillos y Chañaral el temblor fué muy violento.

Las ondas bradisísmicas, son especies de mareas de la corteza terrestre que van propagando la actividad sísmica de un foco a otro con temblores, ecos y réplicas.

Este fenómeno era completamente desconocido por los sismólogos, hasta que el sabio japonés Ishimoto construyó el primer inclinógrafo. También informó que el barómetro está bajando gradualmente en la zona sur, mientras un nuevo cambio de tiempo está en desarrollo.

Las masas de aire subpolar se desplazan lentamente por Chubut, Río Negro y Neuquén, con fuertes vientos pamperos, hacia el centro de Argentina.

Radiometeorogramas de hoy indicaban buen tiempo hasta Talca.

A partir de Linares, al sur, nublados parciales.

Temuco, Valdivia, Osorno y Aysen, nublado amenazante.

Comienza a llover en Chiloé.

Previsiones para las cosechas y nuevo año agrícola 1956, pueden solicitarse al Observatorio de El Salto, Casilla 130, Santiago.

EN VIAS DE SOLUCION CONFLICTO DE LOS OO. DE "EL TENIENTE"

Hasta avanzadas horas de la noche pasada, proseguían las conversaciones en la oficina de don Luis Mackenna, Fiscal del Banco Central y Asesor del Departamento del Cobre, para buscar una solución al conflicto existente en el mineral de El Teniente como consecuencia del pliego de peticiones anual presentado por los obreros de esa industria. Los representantes de la Braden Copper Company, propietaria del mineral, declararon que esperaban que este conflicto quede solucionado satisfactoriamente en el curso de esta semana. Antes de reunirse con el fiscal señor Mackenna, estos representantes fueron recibidos por el Ministro del Trabajo señor René Vidal, a quien manifestaron algunas dudas que tenían en relación con las disposiciones de la nueva ley de congelación de precios, sueldos y salarios.

EXPOSICION DE LA PEQUEÑA PLASTICA

La Exposición de Pequeña Plástica que están presentando los alumnos del Politécnico de Menores de San Bernardo, en el Ministerio de Educación, Alameda O'Higgins 1371, primer piso, bajo la dirección del inspector reeducacional de dicho plantel, don José Solari Briones, será clausurada el próximo sábado a las 12 horas.

La original exhibición se compone de más de 200 piezas que simbolizan a conocidas figuras de Arauco Antiguo, confeccionadas a base de la quirinca del espino y conchas marinas. Las escenas que más llaman la atención, son "Fresia ante Caupolicán prisionero", "El suplicio de Galvarino", "Un prisionero español ante los araucanos" y "La muerte de Caupolicán". La exposición, que es auspiciada por el Servicio de Cultura y Publicaciones del Ministerio de Educación, está abierta de 13 a 19.30 horas, diariamente.

DEFUNCIONES

"Asociación Nacional Jubilados de la Prensa"

Ha dejado de existir nuestro consocio, señor

IGNACIO BRAVO SALDES
(Q. E. P. D.)

Sus funerales se efectuarán hoy a 11 horas en el Cementerio Católico, saliendo el cortejo desde la capilla después de una misa que se oficiará a las 10.30 horas.

El directorio.

Ha dejado de existir nuestra querida hija y hermana señorita

ALICIA GOMEZ BRAVO

Sus restos serán sepultados hoy en el Cementerio General, partiendo el cortejo desde su casa habitación, Salvador Gutiérrez 4261, a las 10 horas.

La familia.

Ha fallecido doña

NOEMI BORDEU de MOLLER

Sus restos fueron trasladados a Concepción por el nocturno de ayer.

La familia.

Ha dejado de existir nuestra querida suegra, madre y abuelita, señora

GUILLERMINA VIDAL de SOTOMAYOR
(Q. E. P. D.)

Sus restos serán sepultados hoy, en el Cementerio Católico, después de una misa que se oficiará a las 10 horas, en la Iglesia San Alfonso, de donde partirá el cortejo.

Dr. Gerardo Canales C., esposo e hijos.

Ha dejado de existir nuestra querida hija y hermana, señora

ADRIANA VIDAL de PEÑA
(Q. E. P. D.)

Sus restos serán sepultados en el Cementerio General hoy, a las 10 horas, partiendo el cortejo desde su casa habitación, Santa Elena 1722.

Sus padres y hermanas.

Ha dejado de existir nuestra querida esposa y madre, señora

ADRIANA VIDAL de PEÑA
(Q. E. P. D.)

Sus restos serán sepultados en el Cementerio General hoy, a las 10 horas, partiendo el cortejo desde su casa habitación, Santa Elena 1722.

Su esposo e hijos.

Ha dejado de existir nuestro querido amigo

RAUL ALCAINO ALEGRIA

Sus restos serán sepultados hoy a las 17 horas, en el Cementerio de dicha localidad.

La familia.

Ha dejado de existir nuestro querido e inolvidable esposo y padre, señor

BORIS ORJIKH SVETAEV

Sus funerales se efectuarán hoy jueves, a las 16.30 horas, en el Cementerio General, partiendo el cortejo de su residencia, Avenida Crescente Errázuriz 1592, esquina Capitán Fuentes.

Victoria Saavedra de Orjikh e hijos, Boris, Nadyeshda Victoria Orjikh de Bósan y Oscar Bazán del Campo.

Ha dejado de existir nuestro querido esposo e hijo, teniente de Ejército, don

MARIO MORENO VEGA

Hoy, a las 10.30 horas, se oficiará una misa por el eterno descanso de su alma, en el Salón de Honor de la Escuela Militar. Sus restos serán sepultados hoy, en el Cementerio General, partiendo el cortejo desde la Escuela Militar (Blanco Enculada), a las 17 horas.

La familia.

Ha dejado de existir el teniente de Ejército don

MARIO MORENO VEGA

Hoy, a las 10.30 horas, se oficiará una misa por el eterno descanso de su alma, en el Salón de Honor de la Escuela Militar. Sus restos serán sepultados hoy, en el Cementerio General, partiendo el cortejo desde la Escuela Militar (Blanco Enculada), a las 17 horas.

Los oficiales de la Escuela Militar.

Ha dejado de existir el teniente de Ejército don

MARIO MORENO VEGA

Hoy, a las 10.30 horas, se oficiará una misa por el eterno descanso de su alma, en el Salón de Honor de la Escuela Militar. Sus restos serán sepultados hoy, en el Cementerio General, partiendo el cortejo desde la Escuela Militar (Blanco Enculada), a las 17 horas.

Los oficiales de la Escuela Militar.

IN MEMORIAM

Mañana viernes, con motivo de cumplirse el tercer aniversario de la muerte de nuestro querido esposo y padre, señor

ERNESTO MORALES MABEN

Se oficiará una misa por el eterno descanso de su alma, a las 9.30 horas, en la Capilla del Cementerio General.

Emiliana Oyarce vda. de Morales e hijos.

Con motivo de cumplirse el primer aniversario del fallecimiento de mi querida madrina, señora

JUANA GERALDO GERALDO
(Q. E. P. D.)

Se oficiará una misa el domingo 22, a las 10.30 horas, en la Parroquia de Nuestra Señora de Dolores, Carrascal 4565. Ruego a los que fueron sus amistades y familiares acompañarnos a esta misa.

Gladys San Martín.

POMPAS FUNEBRES DE LA BENEFICENCIA PUBLICA
GERENCIA Y OFICINAS GENERALES. — Santiago: San Antonio 456. Teléfono 32649
SALON DE VENTAS.—Santiago: San Antonio 456. Teléfono 32361.
TALLERES Y COCHERAS.—Santiago: Prof. Zañartu 803. Teléfono 88995.
SUCURSALES.— Quinta Normal, Independencia, Ñuñoa, Portusal y 10 de Julio.
AGENCIAS: VALPARAISO (SUC. VINA DEL MAR) — VALCA CONCEPCION (SUC. TALCAHUANO). — PUNTA ARENAS.

Homenaje a Franklin rindió el Rotary Club

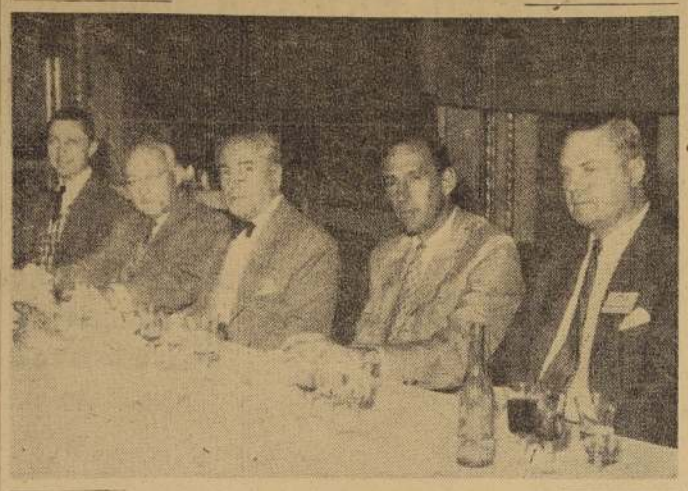

En su sesión semanal, el Rotary Club de Santiago, bajo la presidencia del Dr. Gregorio Lira Silva, rindió homenaje a Benjamín Franklin, con motivo de celebrarse el 250.o aniversario de su natalicio. La charla sobre la vida y obras del gran prócer norteamericano estuvo a cargo del señor Martín Bunster, quien hizo una documentada biografía de Franklin. Al dar cuenta de las informaciones de Secretaría, el secretario del Club Rotario, señor Enzo Fantinali, destacó la próxima celebración de la Conferencia de los Distritos Rotarios de Chile, en Cartagena, entre los días 16, 17 y 18 de marzo próximo. En el grabado, los invitados de honor, señores Roberto Corrigan y Albert Harkness, Encargado de Negocios y Agregado Cultural de la Embajada de los Estados Unidos; el presidente del Rotary, Dr. Gregorio Lira Silva; el señor James Gusel y el Dr. Alejandro Garretón.

EXCELENTE ATENCION RECIBEN EN PISAGUA LOS RELEGADOS

El Subsecretario del Interior entregó ayer a la prensa un informe enviado al Ministerio por el Gobernador de Pisagua, don Luis Saldes, el que da a conocer el estado en que se encuentran y la atención que reciben las personas enviadas a ese puerto del norte por el Gobierno, en cumplimiento de disposiciones de la Ley de Defensa Permanente de la Democracia. El mencionado informe es el siguiente:

"Señor Ministro: En conformidad a lo dispuesto por S. S., relacionado con el informe diario de la situación en que se encuentran los ciudadanos trasladados al puerto de Pisagua por orden del S. Gobierno, tengo el honor de informar a S. S. lo siguiente:

1.o **SERVICIOS LOGISTICOS.** — Se encuentran a cargo del personal militar en la Cuarta División del Ejército, contando con los siguientes servicios:

a) **ALIMENTACION.** — Consiste en desayuno, almuerzo y comida. El desayuno consta de 1/2 litro de café a un pan; el almuerzo de dos platos y un pan, 1 comida igual rosa. La comida es variada y abundante (carnes, mariscos, pescados y verduras frescas, incluso frutas frescas y secas).

Hasta el momento no se ha recibido reclamo alguno respecto a la confección y calidad de los alimentos.

b) **VESTUARIO Y EQUIPO.** — Se les ha proporcionado catres de tropas, colchón, funda de almohada, dos frazadas (quienes lo soliciten se les entrega más), plato, jarro y cubierto completo.

2.o **SERVICIOS SANITARIOS.**

a) **ENFERMOS.** — Hasta el momento no se ha registrado enfermedad de cuidado. Dos trasladados han sido llevados a Iquique, uno por encontrarse con la presión alta y el otro por padecer de TBC antigua (Degoberto Riffo Riffo). En general los ciudadanos gozan de buena salud.

b) **ATENCION MEDICA.** — Se cuenta con un médico permanente y tres enfermeros, prestando su concurso el oficial ordenanza de esta Gobernación, quien posee conocimientos sobre la materia.

c) **HOSPITAL.** — Se ha habilitado el Hospital de Pisagua, conteniendo con una sala de curaciones, una sala de enfermos, con cuatro camas, una botica.

d) **DESINFECCION.** — Se ha desinfectado todos los locales que ocupan los ciudadanos trasladados, ampliándose esta atención al resto de la población.

3.o **SERVICIOS DE CORREOS Y TELEGRAFOS.**

Funciona normalmente, aprovechándose los vehículos militares para el transporte de la correspondencia.

4.o **ENERGIA ELECTRICA.**

Se deja sentir la urgente necesidad de dotar cuanto antes de este servicio; el motor que posee actualmente la Gobernación (1.000 watts), proporciona luz a la Tenencia de Carabineros, Tesorería, Correos y a cierto sector del puerto, debido a su escasa potencia no es posible proporcionar mayor cantidad de luces.

5.o **AGUA POTABLE.**

Es abundante y apta para el consumo.

6.o **SERVICIOS HIGIENICOS Y BAÑOS.**

Se han habilitado los existentes y se están construyendo nuevos baños.

En general los ciudadanos trasladados se encuentran atendidos en muy buena forma por el personal militar, subsanándoseles todas sus necesidades y atendiendo a sus peticiones. Es cuanto se puede informar a S. S. — Saluda atentamente a S. S. — **Luis Saldés Walker, Gobernador".**

A Buenos Aires, por vía LANCHILE, partió ayer don Alfredo G. Rodríguez, director de arte de las oficinas de Santiago de la Agencia de Publicidad Mc. Cann Erickson.

Cien millones de dólares en acciones ha distribuído la Ford Motor Company

Dijo don Tom Lilley en entrevista de prensa

"Entusiasmo ha despertado en el público, la nueva modalidad implantada por la Fundación Ford, al distribuir 100.000.000 de dólares en acciones de dicha institución", comenzó diciendo el señor Tom Lilley, subgerente general de Ford International, durante la entrevista de prensa realizada ayer en el Hotel Carrera.

El distinguido industrial es primera vez que visita nuestro país y su viaje obedece a su deseo de conocer en forma personal los diversos problemas que tiene la organización que dirige y estudiar en el terreno mismo la solución que sea necesario darles.

"La Fundación Ford, al implantar el nuevo método de distribución de su activo entre la ciudadanía en general —continúa el señor Lilley—, ha tenido en vista que es de imprescindible necesidad que los capitales de una sociedad, en vez de pertenecer a una sola entidad, sean de propiedad de todos los que compren acciones, y ha sido tan grande el interés que este método ha despertado que ha sido necesario prohibir las ventas de dichas acciones y limitarlas en el sentido de que una persona sólo puede comprar hasta 200 de ellas solamente."

COMPRENSION DEL PUBLICO. — "El público ha comprendido nuestro nuevo sistema de trabajo —dijo el subgerente general de la Ford—, al extremo que las acciones que salieron al mercado con un precio de US $ 64,50, han subido a US $ 70. Además los nuevos modelos Ford traen nuevos y cómodos adelantos, los que hacen que la venta de automóviles y camiones el presente año sea considerable, aunque nunca igual a la del año pasado, que fué de 2.500.000 unidades."

"El porcentaje de venta en Estados Unidos fué de un 4 por ciento en automóviles y de un 15 por ciento para camiones. También las ventas no sólo se reducen a productos de Estados Unidos, sino a los productos de Inglaterra y Alemania, donde la Ford está invirtiendo grandes capitales. De la producción de los países nombrados, el 50 por ciento es exportado."

El señor Tom Lilley permanecerá en Chile toda la presente semana, para dirigirse el próximo lunes a Montevideo.

Mr. TOM LILLEY, subgerente general de la Ford Motor Company, durante la entrevista de prensa celebrada ayer en el Hotel Carrera.

El Jefe del Estado felicita al Servicio de Investigaciones

El Ministro del Interior, Coronel, don Benjamín Videla Vergara, envió ayer al Director General de Investigaciones la siguiente comunicación felicitándolo —a nombre de S. E. el Presidente de la República—, por la magnífica actuación que ha tenido el Servicio de Investigaciones, con motivo de la fracasada huelga ordenada por la Central Unica de Trabajadores.

La felicitación expresa lo siguiente:

"Santiago, 16 de enero de 1956. Me complazco en expresar a usted las felicitaciones de S. E. el Presidente de la República y las del infrascrito por la abnegada labor desarrollada por los Servicios de Investigaciones de toda la República, bajo la atinada dirección de sus jefes, con ocasión del paro nacional acordado por la Central Unica de Trabajadores. El servicio a su cargo ha prestado su decidida y esforzada colaboración a la acción preventiva necesaria, para mantener el orden público, indispensable para llevar a feliz término los planes de recuperación económica en que se encuentra empeñado el Gobierno. Su acción silenciosa y efectiva ha contribuido poderosamente a la obtención de estos propósitos de bien público. Por tal motivo, estimaré de usted dar a conocer al personal de esa Dirección General, el texto de esta nota. Saluda atentamente a usted, (Fdo.) Benjamín Videla Vergara, Ministro del Interior.

CONDECORARAN CON LA LEGION DE HONOR AL DR. ALFONSO ASENJO

Hoy, a las 12 horas, el Excmo. señor Jacques Coiffard, Embajador de Francia, en una ceremonia que se desarrollará en los salones de la Embajada, procederá a imponer las insignias de Caballero de la Legión de Honor al profesor de la Facultad de Medicina de la Universidad de Chile y Director del Instituto de Neurocirugía, doctor Alfonso Asenjo.

Esta distinción ha sido conferida por el Gobierno francés al doctor Asenjo, en reconocimiento de su labor científica y de acercamiento médico chileno-francés.

Asistirán a este acto, en carácter de invitados, familiares y amigos del doctor Asenjo, así como personalidades universitarias y médicas de la capital.

REPUESTOS IMPORTADOS
De todas clases. FORROS Y CAMARAS.
EN TODAS LAS MEDIDAS. SELLO AZUL.
INDEPENDENCIA 445

MUEBLES DE PINO
LIQUIDO
DORMITORIOS
COMEDORES
LIVINGS
Gran stock muebles sueltos
Facilidades de pago
NICANOR MARTICORENA
CASA DE REMATES
MONEDA 111

Clases de Recuperación
Aritmética, Castellano, Inglés, Historia y Geografía. Profesor responsable. Tratar:
Huérfanos 1734
TELEFONO 61820

Señor Automovilista:
RECORTE ESTE AVISO
Técnico competente y especializado en electricidad de automóviles. Reguladores de voltaje, afinamientos, le ofrece sus servicios a domicilio, para su mayor comodidad.
Trabajos totalmente garantidos: absoluta seriedad.
LLAME AL FONO 493181

Cursos de recuperación
PREPARATORIAS, HUMANIDADES, EXAMENES VALIDOS
Saint Patrick's School
SAN NICOLAS 1154
Gran Avenida, Paradero 11

Armería Morande OFRECE
REVOLVERES CAL. 22
7 TIROS $12.000.-
5 TIROS $ 5.000.-
PISTOLAS CAL.22 $4.000.-
CREDITOS EN SANTIAGO
MORANDE 456
REEMBOLSOS A PROVINCIAS

Se encuentra en venta
En viaje
Edición de Enero
SUMARIO:
Biblioteca Folger-Shakespeare por el Dr. Juan Marín
Coordinación pétrea del paisaje y del hombre en Chile por O. Fiath
Iquique, ciudad de contrastes por Julio Müller R.
Vertiente "El Cotasés", por Iris Amanda Caballero
La misteriosa Macchu-Picchu. Trad. de Esther Astorc
La adoración del Ganges. Trad. de Esther Astorc
Los Caballeros del Fuego, por Moisés Moreno
ARTE
José Ortega y Gasset, por Olga Arratia
XXII Salón Nacional de Bellas Artes
Marcel Gromaire
Mozart, el niño prodigio, por Germán Mella
La historia del teatro chileno a través de las memorias de Antonio Acevedo Hernández
Dos ballarinas (Cuadro a color de Degas)
Breve historia del cinematógrafo por Raúl Hederra
"Aquí llegó donde otro no ha llegado" por Agustín Bilis
La fiera conquista del lejano Oeste, por R. Hederra
El hombre "jet" reservado del sonido.
Tres, por Carmela Rodríguez
Candilejas sentimentales.
Entretenimientos.
Páginas para la mujer y el niño.
Consultorio Agrícola.
Novela corta "Curare", por Francisco Coloane.
VALOR $50.—
El más completo magazine nacional en venta en los principales kioscos de diarios y revistas del país.
Exíjalo en las estaciones y trenes de los FF. CC. del E.

REINALDO ROJAS B.
SASTRE CORTADOR PRIMER ORDEN
HECHURAS FINAS
Para damas y caballeros
$ 6.500.—
ESPECIALISTA EN PANTALONES PARA TODO DEPORTE
Santo Domingo 1124
TELEFONO 64426

¡Evite los intermediarios!
MALETAS
PORTADOCUMENTOS, etc. Compre directamente en la
FABRICA
MALETERIA MUNDIAL
21 de Mayo 665

HECHURAS finas $5.400.-
CADENA DE SASTRERIAS (M.R.) ROCA
HUERFANOS 1424
(SASTRERIA MATRIZ)
SAN FRANCISCO 6 - PRIMERA SUCURSAL

OCASION:
$ 20.800.—
Living Reina Ana, con cojines tapizados en rico gobelino.
$ 48.500.—
Precioso amoblado de comedor, buffet, vitrina, frutera, bar, regla mesa, seis sillas tapizadas en felpa. Estado general flamante.
657 - Nataniel - 657

el problema: la solución: VITRINAS CROMADAS
Higiénicas, vistosas. Adornan y valorizan su negocio.
GALVANOMETAL LTDA.
ROSAS esq. LIBERTAD
FONO 94865 - CAS. 5563

RELEC
Reparaciones eléctricas Motores, Refrigeradores y Artefactos
SOCIEDAD ELECTROTECNICA
ANTONIO ULLOA S.
SERRANO 248

Año nuevo... ¡Orquesta nueva!
Roberto Inglez
y su gran Orquesta Internacional actúa todas las noches en la Boite de la Piscina del
HOTEL CARRERA

VENDO CHIFON
DOS CORTES: AZUL Y LACRE
ENCAJE
BLANCO, INGLESES
TELEFONO 50271

SERVICIO DE SEGURO SOCIAL

VALOR DE REGALIAS EN 1956

Se pone en conocimiento de los patrones y de los imponentes del Servicio de Seguro Social que, en virtud de las atribuciones que le han sido conferidas por la Ley 10.383, el H. Consejo ha fijado los siguientes valores a las regalías de que gozan las empleadas y empleados domésticos y los garzones, camareros y dependientes en general de hoteles, restaurantes, salones de té, pastelerías, fuentes de soda y establecimientos similares:

DOMESTICOS:

En: Iquique, Antofagasta, La Serena, Coquimbo, Valparaíso, Viña del Mar, Santiago, Rancagua, Talca, Chillán, Concepción, Los Angeles, Temuco, Valdivia, Osorno, Puerto Varas, Puerto Montt y Punta Arenas.

Regalía de casa y comida (mensual)	$ 1.000.—
En el resto del país. Regalía de casa y comida (mensual)	$ 900.—

EMPLEADOS DE HOTELES, RESTAURANTES Y ESTABLECIMIENTOS SIMILARES:

Negocios de primera categoría (mensual)	$ 2.100.—
Negocios de inferior categoría (mensual)	1.800.—
Negocios de última categoría (mensual)	1.500.—

EMPLEADOS DE SALONES DE TE, PASTELERIAS Y FUENTES DE SODA:

Regalía mensual	$ 450.—

Estos valores regirán desde el 1.o de enero hasta el 31 de diciembre del presente año.

EL DIRECTOR GENERAL

Exposición de Profesores y Alumnos de Cuyo

(Salas del Museo de Arte Contemporáneo.— Quinta Normal).

Por N. YAÑEZ SILVA

Esta exposición de "Profesores y Alumnos de la Escuela Superior de Artes Plásticas de la Universidad Nacional de Cuyo", como dice el catálogo, no tiene un gran número de pinturas, pero de todos modos es una muestra interesante del progreso de ese plantel educativo de arte.

Estas exposiciones deberían hacerse muy a menudo entre nosotros, para conocerse mutuamente, ya que en realidad, ni los propios pintores nuestros ni los críticos periodistas están muy enterados del movimiento artístico de nuestros países vecinos. Conocemos de cada uno de éstos, cuatro o cinco nombres aislados, nada más. Lo que nos es más familiar, son los pintores de Argentina, que desde hace muchos años vienen a exhibir conjuntos entre nosotros, aunque la correspondencia nuestra sea pobre, salvo las exposiciones particulares que van a hacerse a Buenos Aires, por ser éste un mercado bueno para vender, por su mayor moneda y por su cantidad de clientela artística.

Viña del Mar ha sido siempre la ciudad más favorecida por estas interesantes exposiciones, ya que desde el año de 1911 vino una de ellas a las salas del Casino de Viña del Mar, que contenía casi todo el movimiento artístico de la Argentina en ese entonces, y de la cual nosotros escribimos una reseña en uno de los rotativos principales de nuestra capital.

Repetimos que el envío en el género de pintura, es corto, formando la mayoría del conjunto, dibujos de profesores y alumnos de Cuyo, que dan una idea favorable de lo que se hace en aquella provincia argentina.

Como es lógico, la mayor calidad la obtienen los profesores, y entre éstos hemos apuntado los envíos de tres. Nos llama primeramente la atención los cuadros firmados por el profesor Fidel De Lucia, que es un artista ya formado, un excelente paisajista, escuela realista, de cálido color en general y de una gran sensibilidad y fuerte visión ante el modelo del natural. Hemos apuntado primeramente la tela titulada "En el Prado" (11), la que reúne, a nuestro juicio, mayor número de perfecciones, valores, perspectivas, fineza de percepción, y anales que mada, cualidad que va directamente al público, un gran sentido de la agradabilidad, en cuanto al aspecto total del cuadro. El segundo término del cuadro "El Valle" (12), es hermoso de color. "Otoñal" (13), brillante por su gama, hace recordar ciertos paisajes tropicales, que hace muchos años exhibió entre nosotros un gran pintor catalán, Graner. Este cuadro de gran brillo, sobre todo en sus amarillos, es un bello exponente del conjunto total. "Lejanías" (14), y "La Nube" (15), completan el envío de Fidel De Lucia.

Debemos poner a continuación, a Roberto Cascarini, que exhibe también cinco telas. Un poco más frío que el anterior, pero más vigoroso figurista, fuerte, muy fuerte, como lo está probando en su cuadro "Viejo Serrano" (7), que es la figura de un gaucho con mucho carácter y primorosamente dibujada, salvo una mano, la derecha, que está apenas apuntada.

Roberto Azzoni, influenciado por el cubismo, pero sus cuadros están equilibrados y se alejan de los anteriores, y revelan fuerza y gran temperamento pictórico. Entre éstos apuntamos "El Castigo (1), y "Levantando agua" (3), pintados según las doctrinas de vanguardia, pero, repetimos, con cierto plausible equilibrio, evitando los absurdos en que suele caer esa escuela.

En escultura, anotamos un torso, estilo rodiniano, muy simple, con asomos decubismo, pero éste muy refrenado. Le firma José Carrieri. A continuación, una figura que evoca el estilo egipcio, muy bien modelada, número 26, de Juan Carlos de la Aldea.

En el grabado, un grupo muy interesante firmado por Víctor Delhez, que según sabemos estuvo en Chile hace años, creo que el 37. El mejor elogio de sus grabados, sería decir que recuerda a Gustavo Doré. En dibujos humorísticos, sobresale, a mi juicio, Sergio Sergi, que dibuja un "Cortejo", muy interesante por su sentido del humor.

Todo lo anterior no define una escuela. Se pinta allá como aquí, siguiendo a Europa, salvo en sus modelos, lo que me parece muy bien, cultivar lo nuestro. En el mundo sólo hay tres escuelas: italiana, flamenca y española. Lo demás, son distingos pretenciosos.

N. Y. S.

EXCMO. SEÑOR KATSUSHIRO NARITA, Ministro del Japón en Chile, quien se ha dirigido por vía aérea SAS, a Río de Janeiro.

Acontece...

POR YOLANDA ROSS

CELSO VARGAS, nuestro Embajador en Colombia, es uno de los chilenos que más admira los productos de su propio país. Ayer a mediodía, el Embajador de Colombia y la señora de Bonitto le ofrecieron un almuerzo en la sede de la Embajada, con motivo de su próximo regreso a Bogotá. Luego de saborear los ricos vinos que sirvieron en la elegante mesa de los Embajadores colombianos, Celso Vargas, que se sabe buen conocedor de vinos, al encontrar un sabor nuevo en un tinto, le preguntó al Embajador Bonitto: "General, perdone mi ignorancia, pero, ¿podría decirme qué marca de vino es este?" Y el Embajador Bonitto contestó: "Son vinos franceses, Embajador". Entonces, el diplomático chileno explicó: "Es que cada vez que uno sale del país y llega después de un tiempo, los vinos chilenos han progresado en sabor y cada vez son más parecidos a los franceses..."

x x x

DICE CELSO VARGAS, que los regalos que han tenido mayor éxito en Colombia son los que ha hecho con los productos nacionales. Así, dice, "ningún regalo ha merecido tantos elogios como los cajones de cebollas que he regalado. Cuando le envié uno de estos cajones a Enrique Santos (el periodista de fuste que escribe con el nombre de Calibán), y que estuvo en Chile a la cabeza de la Embajada), éste tuvo que defenderlo casi a mano armada. Cada persona que llegaba de visita quería llevarse una cebolla de recuerdo. Las encontraban tremendamente grandes, y había hasta quienes las tenían en su escritorio de trabajo". ¿No sería bueno que mandáramos unas cebollitas a los colombianos...?

x x x

Y LO DE LAS CEBOLLAS no es cuento. Si no lo creen, pueden preguntárselo al propio yerno de Celso Vargas, Gustavo Hernández, que está en Chile con su flamante señora, María Eugenia. Dice que desde que llegó a Santiago no hace otra cosa que comer cebollas. Claro que dejará de saborear las cebollas chilenas, y las frutas, que también le han gustado mucho, cuando comience la temporada de caza, el mayor de sus "hobbies". Este hobby lo ha hecho viajar hasta el África, a cazar tigres. Aquí piensa... bueno, cazar tortolitas en un buen "pasadero".

Y. R.

PEQUEÑO VIAJERO.— Edward William Smithson, en el momento de tomar el avión K. L. M. que lo condujo a Londres. Edward estudiará en Gran Bretaña, en Bloxham School.

DE EUROPA.— Han regresado de Europa don José Alcalde Herz y señora María Delano de Alcalde.

EN EL HOTEL "PRAT", DE VALPARAISO.— Han sido pasajeros del Hotel Prat, de Valparaíso, últimamente, las siguientes personas:

Luis Asmussen, Alfredo Alvarez, Pablo Adlersberg, Joaquín Barra, Adolfo Boldt, Roberto Beza, Humberto Casanova, Sergio Correa, Roberto Correa, Benjamín Concha, Santiago Davis, Jorge Guerra, José Matting, Adrián Iribarren, Roberto Fernández, Juan Lyon, Eugenio Lyon, José Lozano, José Larraín, Carlos Muñoz, Luis Opayo, Carlos Patiño, Juan Rivas, Raúl Swart, Juan Salinas, Eliseo Sepúlveda, Humberto Saavedra, Eleodoro Salamanca, Pedro Torres, Mario Urrutia, Eduardo Villarroel, Aníbal Zúñiga.

CORONAS DE CARIDAD OBRAS SOCIALES "LOS NOGALES".— Honre a sus deudos fallecidos y como católico, ayude a instaurar el reino de Dios en nuestra clase trabajadora. Done su corona a Obras Sociales "Los Nogales", institución que orienta sus energías apostólicas al mejoramiento espiritual y material de nuestros hermanos más necesitados.

Se han recibido las siguientes coronas: Arturo Ahumada Bascuñán, Margarita Ampuero, Ana Yrarrázaval de Barros, Carmela Larraín de Errázuriz, Corina Honorato de Cienfuegos, Lily Garcés de Adelsdolfer, Carlos Donoso B., María Barros de Yrarrázaval, Domitila Donoso de Salinas, Alberto Cabero, Daniel Santander, Juan Livingstone E., Víctor Benítez R., María Luisa Undurraga, Lindor Pérez C., Sara Braun de Hemburger, Enrique Soro B., Camilo Lyon Arrieta, Inés I. de Gallesthir, Daniel Valdivieso de la Lastra, Ana Besa de Quesney, Julia Jiménez de Reutería, María Lamas de Pacil, Lorenzo Toro, Rosario Matte de Edwards, Eugenia Navarrete de Díaz, Marcos Enriquez, Clara Vargas de Vergara, Virginia Aranguis de Castillo, Emilio Beisner de Raddatz.

Ordene sus coronas a: señora Berta Risopatrón, fono 45617; señora Ester U. de Cox, fono 43480; señor Emilio Pérez, fono 33071; señora Rosario B. de Ossa, fono 43301.

Por vía LAN-CHILE llegó ayer a Los Cerrillos, procedente de Montevideo, el Revdo. Padre Francisco Doussinague, hermano del Excmo. señor Embajador de España en Santiago, don José María Doussinague, quien lo recibió junto con su esposa, la señora María Dolores Pérez de Rada de Doussinague, quien acompaña al distinguido viajero a su bajada del cuadrimotor de LAN-CHILE

A BORDO DE LA MOTONAVE SANTANDER.— Por la motonave Santander, de la Compañía Inglesa de Vapores, que llegará a Valparaíso alrededor del 2 de febrero próximo, viajan con destino a ese puerto, los siguientes pasajeros:

Señor F. E. Drayton y señora; señorita Doris Hossack.

Hacen el viaje redondo, los siguientes turistas:

Miss J. H. Dixon, Mr. y Mrs. G. B. Mac Caulay, Mr. Fleming y Mr. L. M. Stone.

A FRANCIA.— Por vía LAN-CHILE se ha dirigido a Francia, después de pasar sus vacaciones en nuestro país, el señor Paul Vachet, Director General de la empresa de aeronavegación comercial "Air France".

EN LA EMBAJADA DE COLOMBIA.— El Embajador de Colombia, Excmo. señor Eduardo Bonitto, y señora, Esther de la Maza de Bonitto; ofrecieron ayer en la sede de la Embajada, un almuerzo en honor del Embajador de Chile en Colombia, señor Celso Vargas, y señora Marta Anders de Vargas.

Se encontraban presentes, además, el Embajador de Italia, Excmo. señor Guido Borga, y señora de Borga; el superintendente del Banco Colombo-Chileno, señor Hernando Escallón, y señora Beatriz Vargas de Escallón; el señor Gustavo Hernández y señora María Eugenia Vargas de Hernández, la señorita Yolanda Ross Bravo y don Carlos Vega Macher.

EN REÑACA.— Se encuentran en Reñaca los señores Juan Miguel Valdés Budge y Rafael Hurtado Fuenzalida.

DIPLOMATICAS.— El Embajador de Italia y la señora de Borga ofrecerán el lunes un almuerzo en la sede de la Embajada, en honor del Embajador de Holanda y la señora de Kateel, con motivo de su próxima partida del país.

La señora Noemí Bordeu de Moller.-

Después de una vida larga y ejemplarizadora, ha fallecido ayer en esta capital la distinguida dama señora Noemí Bordeu de Moller, pasados ya con enterena los 92 años de edad.

Pertenecía la extinta a las familias patricias de Concepción, donde formara su hogar junto a su inolvidable esposo, don Alberto Moller Serrano. Dotada de una especial distinción, de una innata simpatía, y de una afabilidad que derramaba sin afectación alguna, fue profundamente estimada en la sociedad penquista, en cuyo seno se la distinguió siempre como uno de sus más altos valores. Sin duda su desaparecimiento habrá de producir en la capital penquista una gran pesadumbre. Especialmente habrán de sentir más intensamente su partida todos aquellos que recibieron el calor de su caridad cristiana, tan inagotable como sus relevantes virtudes.

Ido el noble compañero de su vida en edad temprana, le quedó la fortuna de sus numerosos hijos, a los que dedicó con abnegación todos los instantes de su existencia. Formados al calor de su afecto incomparable lograron ellos destacar su nombre en las actividades políticas, y en las empresas agrícolas con honorabilidad e inteligencia. Fueron así el mejor galardón que podía recibir en los últimos años de su vida ejemplarmente cristiana. Su hogar era recinto de esas virtudes antañonas que ya nos van abandonando. Tuvo la señora Noemí de Moller la ventura de ver alcanzado el premio de sus más puros afectos maternales.

Ya habrá recibido el mayor de los premios, la compensación del bien que hizo a manos llenas, sin mirar a quien. Para cuantos la conocieron y la amaron, su recuerdo será imperdurable.

E.

Don Juan Eduardo Subercaseaux Morla.-

En una extraordinaria manifestación de pesar, donde sus numerosos amigos dejaron constancia del profundo aprecio que le tenían, se realizaron ayer en la tarde, los funerales del señor Juan Eduardo Subercaseaux Morla, fallecido el lunes en Cauquenes, a raíz de una operación, a los 42 años de edad.

Para sus parientes e íntimos fue siempre Cocoy, apodo cariñoso que los años no borraron sino que reforzó su carácter jovial, lleno de cálida condición humana, irradiaba simpatía, y su viva imaginación le daba el encanto peculiar que ha sido distintivo de su tradicional familia.

Supo esperar la dolorosa prueba que le deparaba el destino con valiente actitud, diciendo la frase risueña que confortara y consolara a los suyos, hasta el último momento.

Fue hijo de don Juan Eduardo Subercaseaux Pérez y de la señora Ximena Morla Lynch de Subercaseaux. Casado con la señora Gerda Sommerhos de Subercaseaux, deja cinco pequeños hijos.

NACIMIENTO.— Ha nacido un hijo del señor Romualdo Silva Vidal y de la señora Antonieta Brink de Silva.

MISA.— Mañana, aniversario del fallecimiento del señor Humberto Bustos Ross, será oficiada una misa, en su memoria, en la Parroquia de Santa Elena (El Golf), a las 9 horas.

ANIVERSARIO FUNDACION SAN PEDRO ARMENGOL.— Circula la siguiente invitación: "Fr. Ramón B. Coo Baeza, Director del Hogar San Pedro Armengol, saluda muy atentamente a usted y tiene el agrado de invitarle a la recepción que la Obra San Pedro Armengol ofrecerá a los señores senadores y diputados, con motivo del tercer aniversario de la fundación de nuestro Hogar San Pedro Armengol, para la readaptación de menores delincuentes.

Dicha manifestación se llevará a efecto el jueves 19 del presente, a las 19 horas, en la sede de nuestro Hogar, Teniente Bergman 4949, comuna de Quinta Normal, por J. J. Pérez (altura 4800).— Santiago, 15 de enero de 1956."

VIAJEROS.— A Valdivia, el Rector de la Universidad Austral, doctor don Eduardo Morales y señora Carmen Verdugo de Morales.

—Al mismo punto la señorita Annemarie Graepp de la Barra.

—De Viña del Mar ha regresado la señorita María Clara Larenas de la Barra.

VIAJEROS.— Desde San Bernardo, se ha dirigido a Aysen, la señorita Irma Moreno.

—De Rancagua, el capitán señor Cirlor Palma.

COMIDA.— El señor Marcelo Puga Maudier ofreció una comida a un grupo de sus amistades en su residencia de calle Hernando de Aguirre.

La palabra del Pontífice: ¡Adiós mamacita!

La hidalguía e independencia de las páginas del diario LA NACION han hecho posible que el público de Chile conozca todos estos hechos, que hemos ido traspasando desde los desvanes de lo ignorado y de leyendas y ficciones que rodaban, como sucesos veraces, hasta la realidad de lo que aconteció en esta historia íntima y mística. Acaba de desaparecer del escenario de los vivos uno de los protagonistas —un pintor épico de la Independencia de la República, un valor que honraba a la nacionalidad, un monje artista de fama mundial y un santo— para enfrentar el juicio de Dios, dejando la estela brillante y luminosa de sus virtudes heroicas y extraordinarias y de su genio en el arte, para probar hasta qué punto puede ser dignificada y ennoblecida la naturaleza humana mediante la acción de la gracia divina.

Un poeta dijo esta sentencia que puede y debe aplicarse en este caso: "Quiénes tiene alas, huyen de las tumbas y de las miserias y vuelgan su nido en las estrellas". En efecto, atrás quedaban el mundo enterrando a sus muertos y tanto al parecer vivos en sus externas apariencias, pero merchitos y muertos en el alma deambulando, como sonámbulos, por salones, calles y plazas; atrás quedaban tantas ficciones, mentiras, hipocresías, engaños y oropeles de la gran feria humana del vivir con sus negocios, cálculos, egoísmos y ruines mezquindades que forman la gran montaña de las miserias, mientras ellos, bajo el resplandor de los soles remotos y de los cielos en todas las latitudes, iban en pos de sus eternos ideales a colgar su nido en las estrellas. En su camino se les había hecho presente el mismo Cristo y era El quién guiaba sus pasos hasta la Ciudad Eterna donde los aguardaba el Vicario y Pontífice Augusto en la tierra.

La fraternidad cristiana y la comprensión amplia, la cultura y el amor a la belleza, el culto de la historia y de las más nobles tradiciones, la distinción espiritual y la práctica de hermosas virtudes había sido el ambiente en que se había desarrollado este mundo interior en el seno de una familia de probados títulos de catolicidad y ardiente fe que presidían don Ramón Subercaseaux V. y su esposa, doña Amalia Errázuriz Urmeneta. Todos se hallaban en viaje por Italia y gozaban de la presencia multicolor y fragante y bellísima de la Primavera, tantas veces cantada por los poetas del Lacio. Siempre la misma vida en familia, tan enaltecedora y digna, tan mística y pura. Sólo ellos conocían el gran secreto de diligencias ante el Tribunal de la Rota que habían terminado con dos audiencias especiales ante Su Santidad el Papa Benedicto XV para anular el vínculo matrimonial de los esposos Subercaseaux-Lyon, según el texto de un importantísimo documento emanado de la Secretaría de la Santa Sede y que después daremos a conocer en esta visión espiritual que estamos escribiendo e interpretando. Un digno silencio era el marco de estos días primaverales de junio de 1920, en que flotaba un hálito como de próximas melancolías enlazadas a recuerdos y adioses.

Las memorias de Fray Pedro Subercaseaux nos revelarán con absoluta exactitud la realidad del diálogo de dos almas con quién era el Vicario de Cristo en la tierra y con el poder de atar y desatar acá para que la eternidad confirmara en los cielos la virtud divina de sus palabras. Esas entrevistas con Su Santidad Benedicto XV debieron tener el sello sagrado de confesión íntima y de voluntad inmediata de consagrarse para siempre a Dios después de haberlo amado y confesado en santidad de vida durante catorce años de la más pura y santa de las uniones matrimoniales.

Las grandes resoluciones, irrevocables, que llevan aparejada la despedida y la lejanía y los adioses revisten y crean un clima de tristeza y melancolía, a pesar de las aparentes alegrías. Es un cauce muy profundo no obstante la canción de los árboles y de los campanos y de los jardines y de la plenitud del sol.

El 11 de junio de 1920, era la festividad del Sagrado Corazón de Jesús, y en Roma, cerca de la tumba de los gloriosos mártires y apóstoles San Pedro y San Pablo. Después de la recepción de la Sagrada Eucaristía y ya en casa, en familia, se produjo un escena de profunda emoción. Don Pedro Subercaseaux Errázuriz comunicó a su madre y a su padre que, en unos instantes más, partía a España en compañía de su esposa, doña Elvira Lyon. Era o sería uno de los tantos viajes por motivos de arte, tan comunes en su vida. Estaban acostumbrados a estas pasajeras separaciones y a la pronta vuelta al hogar y cariño de sus padres. Pero hubo algo que llamó la atención de su noble madre. No dijo: ¡hasta luego o hasta muy pronto! Lo traicionó un asomo de tristeza, cuando se acercó a ella y el besaría con inmenso cariño le dijo: ¡Adiós, mamacita! Y lo mismo hizo doña Elvira. Era el adiós a sus padres y al mundo para siempre. Iban camino de España, para cumplir parte de un itinerario en buques y trenes, y cuya estación final era el silencio y oración de los claustros, como antesala de la última y más lejana estación que era el cielo.

Mistá Amalia Errázuriz se quedó con esa frase vibrante de melancolía y tristeza: ¡Adiós, mamacita! en esa fiesta del Sagrado Corazón de Jesús en Roma de ese 11 de junio de 1920.

MOSEN ALBERTO JANUBAR

Ahora

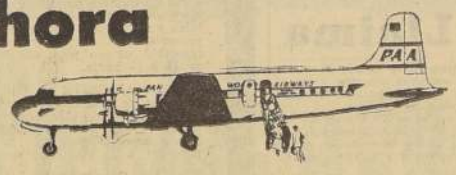

servicio a San Francisco

(DESDE PANAMA)

Cuatro vuelos semanales con Clippers* DC-6 vía Guatemala y Los Angeles

• La Pan American brinda un nuevo y rápido servicio desde Panamá a través de Centroamérica prosiguiendo a Los Angeles y San Francisco sin cambiar de avión!

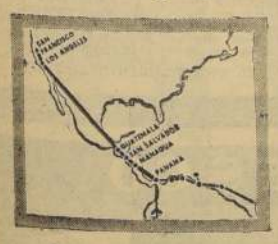

• Este popular servicio de turismo hace escala cuatro veces por semana en Guatemala, Los Angeles y San Francisco. Dos de estos vuelos también hacen escala en Managua y dos en San Salvador.

• Para rapidez y economía, para el servicio más directo desde Panamá a Centroamérica, Los Angeles y San Francisco, haga su viaje en un Clipper de la Pan American.

Para reservaciones, consulte a su Agente de Viajes o a Grace & Cía. (Chile) S.A

PAN AMERICAN

LA LINEA AEREA DE MAYOR EXPERIENCIA EN EL MUNDO

"Panagra - Pan American—al mundo entero"

CALLE MORANDE 315—TEL. 81961

FELPA TERCIOPELO

DEPOSITO DE FABRICA

HUERFANOS 638

FRENTE COLEGIO EN PEDRO NOLASCO

MUEBLES PARA LIVING

15 MESES PLAZO

OFERTA ESPECIAL DE VERANO

1 SOFA y 2 sillones Abanico	$ 49.000.—
1 SOFA y 2 sillones Abanico, 3 cpos..	59.000.—
1 SOFA y 2 sillones con flecos	69.000.—
1 SOFA y 2 sillones Chippendale . .	98.000.—
1 SILLON Berger	19.000.—

TAPIZ ELECCION, INCLUIDO

OFRECE

15 MESES PLAZO

Muebles ALARCON

ALAMEDA 274 - 276 - FONO 36778

DOS PISOS DE EXPOSICION PARA UD.

Liquidamos a 50% del costo

CALZADO PARA DAMAS DESDE $698

PARA CABALLEROS MATERIAL DE 1ª $1.998

CALZADO PARA NIÑOS DESDE $498

Taylor

SAN DIEGO 129

Normalizada situación en la industria del pan

Anoche el comandante Armando Valdivieso, interventor militar en la industria del pan, comunicó al Ministro del Trabajo, general don René Vidal, que la situación en Valparaíso se había normalizado y se había llegado a un acuerdo para que las faenas se reanudaran después de la medianoche.

El interventor se había dirigido a Valparaíso en la tarde, después de haberse entrevistado en la mañana con los dirigentes obreros de la capital.

También se nos comunicó que se había normalizado igualmente la situación en esta industria en Linares, con lo que ya no hay paralización de faenas en las siete provincias afectadas por este conflicto.

Sobre esta base proseguirán ahora las conversaciones respecto de las peticiones económicas de los obreros del pan.

Se nos informó que no se permitirá ninguna alza en el precio del artículo, fijado en 55 pesos.

Grave escasez de agua hay en Quilpué

VALPARAISO.— En algunas localidades vecinas a este puerto se ha hecho desesperante la situación creada por la escasez de agua potable, lo que ha afectado notablemente a la corriente de veraneantes que se instala en esta época del año en hoteles, residenciales y quintas de la región en busca de mejores climas.

En Valparaíso y Viña del Mar el agua no ha escaseado, pero la situación tiene caracteres de gravedad en Quilpué como Quilpué, donde los turistas han huido ante la escasez. Por otro lado, algunos establecimientos residenciales de la llamada "Ciudad del Sol", se encuentran con sus habitaciones vacías. La Municipalidad de esa comuna ha debido adoptar algunas medidas, como la de prohibir terminantemente el regadío de los jardines, y en algunos barrios empezando ha debido distribuirse agua para el consumo de la población en vehículos municipales.

LA U. SANTA MARIA FUNDIRA MONUMENTO A BDO. O'HIGGINS

VALPARAISO.— El Alcalde, don Santiago Díaz Bustos, solicitó a la Universidad Técnica Federico Santa María que se hiciera cargo de la fundición del monumento al General Bernardo O'Higgins, que será instalado en la plaza de ese nombre, en este puerto.

La Universidad Santa María realizó, hace años, la fundición de la estatua de Manuel Rodríguez, que se encuentra en la capital.

NUEVO ARQUITECTO ZONAL DESIGNARON

VALPARAISO.— En febrero asumirá el nuevo arquitecto zonal de Valparaíso y Aconcagua, don Juan Gorgini Ruini, quien ha sido trasladado a este cargo desde Chillán.

El señor Gorgini reemplazará en esas funciones al arquitecto Augusto Hagel, que se acogió a jubilación.

UN BARCO ESPAÑOL LLEGO AYER A VALPSO.

VALPARAISO.— Después de varios años de ausencia de barcos mercantes españoles, llegará hoy a Valparaíso una nave de esa nacionalidad. Es trata del vapor "Montejurra", que viene arrendado por la Compañía Chilena de Navegación Interoceánica.

En esta nave se traen 4 mil toneladas de azúcar cruda para las necesidades del consumo nacional.

El último barco español en llegar a Valparaíso fue el "Ruta Latria", que trajo la exposición española que se exhibió en Santiago en el ex edificio de Gath y Chaves.

DOMESTICA DE STGO. PERECIO AHOGADA

VALPARAISO.— La empleada doméstica que acompañaba a una familia de Santiago, pereció ahogada en el mar al bañarse en la Playa Amarilla de Quintero.

La víctima fue Ana del Carmen Banda, de 22 años de edad y domiciliada en Faustino Sarmiento 123, en la capital.

EN LA ISLA SAN PEDRO ESTA LA "BAQUEDANO"

VALPARAISO.— La fragata "Baquedano" fondeó el miércoles en la Isla Pedro I, cumpliendo su misión de explorar el territorio antártico nacional.

Comanda la "Baquedano" el capitán de fragata Wilfredo Bravo, y la misión exploradora fue dirigida por el comodoro de la flotilla antártica, capitán de navío Alfredo Martin D.

VIENE PARTIDA DE PAPEL PARA BILLETES

VALPARAISO.— Treinta mil kilos de papel para la fabricación de billetes de Banco trae al país, procedente de Londres, el vapor "Cotopaxi", que debe llegar el 28 del presente.

Este cargamento será desaduanado rápidamente.

FUTUROS GRUMETES DARAN EXAMENES

VALPARAISO.— El 30 del presente se efectuará en la Escuela de Ingeniería Naval los exámenes a los jóvenes que postulan a ingresar a la Escuela de Grumetes de la Isla Quiriquina.

Los exámenes se realizarán a las 8 horas, y los interesados deben presentarse ese día con toda su documentación.

DESTINAN FONDOS PARA LOS CAMINOS

VALPARAISO.— Treinta y cuatro millones de pesos para los planes ordinarios de conservación y construcción de caminos en el departamento de Valparaíso, fueron distribuídos por la Junta Departamental de Caminos.

Para el departamento de Quillota se consultaron nueve millones de pesos.

VENTA POPULAR DE ACEITE HARAN EN BARRIOS DE VIÑA

VALPARAISO.— Distribución y venta de aceite comestible en los barrios más populares de Viña del Mar y Concón, inicia la Superintendencia de Abastecimientos y Precios.

EN PICHILEMU SE ADVIERTE ESCASEZ DE COMESTIBLES

PICHILEMU.— Con la llegada del verano ha aumentado enormemente la población, trayendo con ello una escasez de productos comestibles, tales como aceite, té, yerba mate y otros. Sería conveniente instruir a la Superintendencia de Abastecimientos y Precios, para que envíe una mayor cantidad de los productos más arriba nombrados hacia este balneario, logrando así paliar en parte la enorme escasez de estos artículos tan esenciales para la población como para los veraneantes.

No está de más reconocer la labor fiscalizadora, tanto de la Junta de Vigilancia como del Delegado de la SAP, cautelando de este modo los intereses de los consumidores contra la especulación, cumpliendo con esto el deseo del Supremo Gobierno de defender el pueblo contra el agio.— (TORRES, corresponsal).

LOS ESPECTACULOS DE HOY EN VALPARAISO

AVENIDA (3184).— La puerta misteriosa. Corona de estrellas. El vengador del Más Allá y Jinete fantasma.

CARRERA (7449).— Muelles de hombres y Agraciada.

CENTRAL (7232).— Duelo en la selva y Desazune en la cama.

CONDELL (2021).— El gran vals y Julio César.

COLON (2949).— Madame de...

IMPERIO (4367).— El santo de Enriqueta.

METRO (2111).— Brigadoon y Arregados.

MUNICIPAL (VIÑA — 81739).— Matinée y vermut: Hombres sin rumbo.— Noche: Orquesta Sinfónica de Chile.

OLIMPO (VIÑA — 81380).— Hare por accidente y Johnny Guitar.

ORIENTE (VIÑA — 85679).— No llores más mi amor y Canción de juventud.

PACIFICO (4057).— Canción de cuna.

REAL (3840).— Prefiero la libertad y Tormenta en la montaña.

RIALTO (VIÑA — 81906).— Semilla de malhechor.

RIVOLI (2268).— Rosa de abolengo y grulla centra mujer.

REX (VIÑA — 83080).— El valiente de Oklahoma.

VALPARAISO (5522).— Conciencias negras.

VELARDE (VALPARAISO - 4654).— Carmen de fuego.

VELARDE (QUILPUE — 342).— La historia de un pangolier.

VICTORIA (2778).— Hombres sin bandera y Bucaneros del Caribe.

NOTA.— Los números entre paréntesis corresponden al teléfono de cada sala.

CINCO CARGOS TECNICOS LLENO EL MUNICIPIO

VALPARAISO.— Fueron designados los siguientes profesionales para llenar cargos técnicos en la Dirección de Obras de la Municipalidad de Valparaíso: arquitecto-jefe, Patricio Spencer; arquitecto grado 4, Sergio Paravic; constructor civil grado 4, Eduardo Hernández; arquitecto grado 9, Alfredo Valenzuela; topógrafo grado 8, José Dennis.

LLEGA MODERNO EQUIPO DE FF. CC.

VALPARAISO.— Cuatro modernos carros para los Ferrocarriles del Estado llegarán mañana en el vapor "Copiapó", de la Compañía Sud Americana de Vapores.

Los carros serán descargados mediante la grúa hidráulica.

MOVIMIENTO DE VAPORES

SURTOS EN EL PUERTO

ALAMO, VIRA DEL MAR, PUYHUE, LOA, CARMELITA, ROBLE, R. SKALWEIT, ANCUD y ROMERAL.

SE LLEGAN

Hoy:
GRETA DAN, de Nueva York.
PILAR, de Antofagasta.

Mañana:
CANELOS, de Iquique.
COPIAPO, de Hamburgo.
ISABELA, de Arica.
BRASIL, de Estocolmo.
SAN FERNANDO, de Iquique.

SE ALEN

Hoy:
WERRASTEIN, para Talcahuano.
SANTA ISABEL, para Nueva York.

Mañana:
PILAR, para Antofagasta.
ROMERAL, para San Vicente.
GRETA DAN, para Nueva York.
LOA, para Puerto Montt.

En la Sociedad Unión Fraternal de S. Fernando

SAN FERNANDO.— En una sencilla, pero significativa ceremonia, se efectuó el domingo último, en el Salón de Honor de la Sociedad Unión Fraternal, la transmisión de mando de esta prestigiosa institución mutualista, a la que asistió la casi totalidad de los socios.

Los nuevos dirigentes de esta sociedad, por el período de 1956-1957, son las siguientes personas: presidente, don Floro Cornejo Vargas; vicepresidente, don Ramón Morales Moraga; secretario, don Mario Cádiz Marín; prosecretario, don Luis Gamboa Arenas; tesorero, don Juan Foblete Pavez; protesorero, don Manuel B. Fernández Gálvez; directores, señores Armando Meléndez Rodríguez, Roberto Allende Ibarra y Oscar López López.

Después de efectuados los actos oficiales, y en el amplio patio que posee esta magnífica institución, se llevó a efecto el tradicional "asado al palo" y que, como en años anteriores, fue preparado por el popular "Pinocho" Espinoza, asesorado por otros socios, y en cuya actitud reinó en todo momento una franca camaradería.— (SILVA CORDOVA, corresponsal).

NUEVA POBLACION PARA ANTOFAGASTA

ANTOFAGASTA.— El 23 del presente mes se iniciará la construcción de trescientas casas para imponentes del Seguro Social en terrenos ubicados en la parte sur de la ciudad.

El costo de cada casa sobrepasará los ochocientos mil pesos y su construcción está a cargo de la firma Edmundo Pérez Zujovic.— (IRIARTE, Corresponsal).

Urgentes medidas para reparar los daños provocados por inundaciones en Punta Arenas

MINISTRO DE OBRAS HIZO PROVECHOSA VISITA A LA CIUDAD AUSTRAL

LOS DAÑOS SE CALCULAN EN 200 MILLONES DE PESOS

En un exhaustivo viaje de tres días con un recorrido de 3.400 kilómetros, el Ministro de Obras y Vicepresidente de la LAN, señor Adalberto Fernández, se impuso personalmente de los estragos causados en la austral ciudad de Punta Arenas por el desborde del río Las Minas, de las pésimas condiciones en que quedaron los servicios de agua potable y alcantarillado y de las principales necesidades de la población. En el viaje acompañaron al señor Fernández el Director de Obras Sanitarias, señor Horacio Lira; el ingeniero de la LAN, señor René Guzmán, y el Secretario de Educación Primaria don Germán Contreras. El avión Electra que manejó el propio Ministro partió el lunes a las seis horas en dirección a Punta Arenas, y llegó enoche a las 20 horas, luego de una visita provechosa que logró despertar en las autoridades y habitantes de Punta Arenas la esperanza de días mejores.

ESTRAGOS POR 200 MILLONES. — El río Las Minas es aparentemente inofensivo. Atraviesa la ciudad hasta desembocar en el mar, y modestos puentes de madera lo cruzan en cada bocacalle. En muchos trechos de su recorrido se han construído soportes de madera, en un primitivo sistema de canalización. Es el río que surte de agua potable a la ciudad, y las bocatomas y los filtros están en el lecho del río, hacia la montaña.

Pero su aspecto inofensivo cambió bruscamente cuando un período extraordinario de lluvias cayó en la zona. El río creció alarmantemente, y de improviso, arrastrando piedras, troncos de árboles y toneladas de arena, se precipitó en avalancha sobre todo lo que encontró a su paso. Lo primero que hizo fue quebrar los dos tubos gigantes que transportaban el agua a la ciudad, arrasó con 12 casillas instaladas en sus márgenes, desarrolló los soportes de los puentes de madera en pleno centro y finalmente, con incontenible furia, se salió de madre, inundando barrios enteros con cerca de dos metros de agua. Toneladas de arena quedaron en las calles en un sector de 138 cuadras, causando daños inmensos en jardines, propiedades y tapando todas las alcantarillas.

Las autoridades de Punta Arenas se vieron frente a una crítica situación. Los daños fueron calculados en 200 millones de pesos, sin contar los perjuicios a particulares. Pero lo peor de todo fue que quedó cortado el sistema de agua. Por fortuna, el clima frío y seco fue una valla milagrosa para que no se produjeran epidemias que habrían tenido desastrosas consecuencias. Los esfuerzos de las autoridades se dirigieron para abastecer a la ciudad de agua, lográndose en esos difíciles momentos salvar la situación con carro-bombas y otros sistemas improvisados. Tapados los alcantarillados, con 15 familias damnificadas alojadas momentáneamente en la Escuela Superior de Niñas, con las calles repletas de arena, con barrios como el Yugoeslavo anegados sus casas y con los puentes intransitables, Punta Arenas se abocó a una verdadera tragedia.

CALAMIDAD NACIONAL. — Lo primero que hizo anoyer el Ministro de Obras fue reunirse en la Municipalidad con todas las autoridades para recibir un informe completo y cambiar ideas. Estuvieron presentes el Intendente subrogante, comodoro Erwin Kahn; el Alcalde, señor Cecil Rasmussen; el ingeniero provincial, señor Covacevich, y representantes de todas las actividades. En seguida se dirigieron hacia la parte alta de la ciudad, donde examinaron la bocatoma, y los filtros, presenciando cómo, a muchos días de sucedida la tragedia, el río era un pandemonium. Piedras enormes, leños, casas arrastradas por las aguas, tuberías rotas.

Más adelante la comitiva visitó a las familias damnificadas, examinó los estragos en los puentes y, por último, recorrieron los barrios donde todavía no se ha logrado limpiar las toneladas de arena.

"Esto tiene que ser considerado como una verdadera calamidad nacional —expresó el Ministro— Tomaremos inmediatamente todas las medidas del caso para normalizar los servicios y reconstruir todo."

PLAN DE URGENTES TRABAJOS. — Consultados los técnicos y las autoridades de la ciudad, el Ministro de Obras formuló de inmediato un plan urgente para solucionar la catástrofe. Como emergencia, se instalará una cañería de 2.400 metros de largo, con 300 milímetros de diámetro y a un costo de 30 millones de pesos, para suplir el servicio a la ciudad. El señor Fernández prometió que haría gestiones directas para que la tubería fuera trasladada lo más pronto posible en el transporte "Angamos" de la Armada.

Pero la solución definitiva para el agua potable de la ciudad es tarea de mayor envergadura. Costará, según los estudios en el terreno mismo, la suma de 400 millones de pesos, y bajo el siguiente plan: a) Cambio en toda la red con 70 kilómetros de cañerías; b) Buscar una nueva fuente de captación, descartando el río Las Minas; posiblemente se elegirá el estero Los Ciznes, que está a 5 kilómetros de la ciudad; c) Ampliación de la planta de filtros, cuyo servicio, así como las cañerías, data de 1906; d) Urgencia para una ley que traspase definitivamente el servicio al Fisco (actualmente es municipal y se cobra el consumo en proporción al avalúo, resultando una pérdida neta de 4 millones de pesos); e) Colocación de medidores en todas las casas, cobrando tarifas de acuerdo con el consumo.

CANALIZACION DEL RIO. — Abordado el aspecto sobre agua potable, se hicieron los estudios para canalizar el río Las Minas. Si, al parecer, resulta inofensivo por su permanente poco caudal, cada cinco años se producen desbordes que arrasan con la población. De ahí que fuera intención del Ministro solucionar definitivamente este problema.

La canalización se haría al igual que en el Mapocho nuestro, pero rectificando el curso del río, suprimiendo puentes y rectificando el trazado actual. Todos los puentes se harían de nuevo, dándoles una altura adecuada para que no suceda lo de ahora, donde sirvieron de represa por su poca altura para provocar las inundaciones.

Todo el trabajo duraría dos temporadas con un gasto de 100 millones de pesos y aprovechando las maquinarias de la firma Longhi, que efectúa los obras del aeródromo de Chabunco. Al río también se le harían otros trabajos en su parte superior, reforestando y empastando sus márgenes para darle mayor consistencia al terreno.

ALCANTARILLADO. — El sistema de alcantarillado hay que cambiarlo casi completamente. Aún en Punta Arenas existen tuberías de arcilla y greda, y que datan de comienzos de siglo. Se efectuarán trabajos intensivos, para que en el curso de dos años la ciudad disponga de un sistema moderno y seguro.

En suma, las lluvias en la ciudad provocaron tal desastre, que durante muchos días parecía un puerto arrasado por la guerra. La solución se buscará en el sistema de emergencia, pero los servicios nuevos se hará de inmediato. El Ministro de Obras dijo el término de su viaje que el terrido será considerado como una calamidad pública, solicitando los fondos para los arreglos de su cargo, en especial como Vicepresidente Ejecutivo. La visita del señor Fernández tuvo la virtud de que se disponer medidas inmediatas, que levantar el decaído ánimo de las autoridades y habitantes, que consideran que están totalmente abandonados y entregados a su suerte.

AERODROMO CHABUNCO. — Al terminar de anteayer el Ministro se trasladó a inspeccionar los trabajos en el aeródromo de Chabunco. Dos horas completas estuvo conjuntamente con los técnicos de su comitiva, imponiéndose del estado de la obra. Chabunco, uno de los primeros aeródromos de Sudamérica, fue inaugurado en 1936. Contará con tres pistas de rodamiento de 1.800 metros de longitud dispuestas de tal modo que si el viento no perjudique en ningún momento el aterrizaje hasta de aviones descomunales DC-6. Habrá una clase de instalaciones, con los más modernos elementos de la aeronavegación. Instrumentos hay ahí comprados en Estados Unidos, barreras, torres centrales, radiocomunicadores, etc. Contará con edificios para la aduana, hangares, oficinas, hotel y restaurantes. Servirá el aeródromo como pasada obligada para los viajes transpolares.

Las obras se iniciaron hace dos años, y se espera terminarlas con anticipación próximo, cuando será inaugurado oficialmente con la presencia de S. E. el Presidente de la República. Actualmente han invertidos 210 millones de pesos, y el costo total será de 700 millones sin contar con las instalaciones de la Fuerza Aérea. Se construirá un camino especial que ahorrará 10 kilómetros, y que partirá del aeródromo para llegar al centro de la ciudad. El Ministro aterrizó martes en una de las pistas aún no encementada, pero en excelente estado para usarla.

VISITA A PORVENIR. — El señor Fernández aprovechó también su viaje para hacer una breve visita a Porvenir, con el objeto de imponerse de la construcción del edificio de la LAN en el aeropuerto y para ver la manera de terminar el Hospital Regional, que parecía desde 1931, cuando a iniciativa del señor Ibáñez se empezó a construir. Prometió a las autoridades preocuparse preferentemente del hospital, dado que Porvenir, en plena Tierra del Fuego más allá del Estrecho, tiene apenas un médico y ningún dentista para 2.500 habitantes.

DIRECTIVA PROVINCIAL DEL PAL.— Con el Presidente de la República se entrevistó ayer la nueva directiva provincial del Partido Agrario Laborista de Valparaíso, con el objeto de presentarle sus saludos y abordar algunos problemas relacionados con el progreso de esa provincia. En el grabado aparecen, junto al Excmo. señor Ibáñez del Campo, el presidente provincial, señor Lautaro Clavel; el vicepresidente, señor Germán Gamonal, y el presidente del partido, señor Guillermo Iquierdo. También acompañaron a la directiva el diputado porteño señor Arturo Ibáñez y los dirigentes sindicales señores Alfredo Barraza y Oscar Rosharren.

Focos de tizón de la papa en la región sur

OSORNO.— El jefe subrogante de agronomía provincial, señor Larraín, realizó una extensa jira que comprendió desde La Centinela en Puerto Octay hasta Chamiza, en Puerto Montt, con el objeto de imponerse del estado en que se encuentran las siembras de papa en la zona del Lago Llanquihue, una de las más fuertes productoras en el sur.

El señor Larraín pudo comprobar durante su visita de inspección y en conversaciones con los agricultores, que hay ya algunos focos de tizón de la papa, la temible enfermedad de este producto que ha causado tanto daño a la economía regional desde hace algunos años a esta fecha. Sin embargo, debido a las condiciones climatéricas el tizón aún no se observa en grandes extensiones en la línea de cultivo, pero el cambiar el estado del tiempo y producirse temperaturas más altas, o sea entre 15 y 25 grados, es probable que el tizón se extienda en forma rápida, pero ya se han dado las instrucciones del caso con el fin de que los agricultores puedan comenzar una acción enérgica contra este flagelo de la agricultura.

Entró en erupción el Volcán Llaima

TEMUCO.— El volcán Llaima, que tiene 3.060 metros de altura y se halla situado en esta zona austral entró en erupción a las 18 horas de ayer. Arrojando humo y una pequeña cantidad de lava. Al mismo tiempo se perciben fuertes ruidos subterráneos.

Tal es lo que informó el Retén de Carabineros de Cherquenco, situado a sólo 39 kilómetros de distancia del volcán. Temuco está a 80 kilómetros del Llaima, ubicado a su vez en la cordillera de los Andes, a 50 kilómetros de la frontera argentina y a la altura del territorio de la provincia del Neuquén.

En 1950 el Llaima estuvo activo también, produciendo algunos daños materiales.

Actualmente no se tienen informaciones sobre daños materiales o víctimas, ni se sabe tampoco que los pobladores inmediatos hayan evacuado sus residencias.

Importante legado para crear una Universidad Católica en Antofagasta

ANTOFAGASTA.— Será creada en esta ciudad la "Universidad Católica del Norte" gracias al importante legado de una dama católica que ha querido en esta forma perpetuar la memoria de sus padres.

El rector del Colegio de San Luis, padre Gustavo Arteaga, interrogado por la prensa confirmó la noticia, pero expresó que no estaba autorizado por sus superiores para dar mayores detalles. Sin embargo, el mismo sacerdote ha visitado terrenos ubicados en la parte sur de la ciudad donde posiblemente se levantaría la Universidad y comisionó al arquitecto Ricardo Puigar para informar sobre las condiciones y posibilidades de estos terrenos.

Se ha mantenido en reserva el nombre del donante, pero se sabe que el testamento de la generosa dama es guardado en el Colegio de San Luis.

Esta Universidad sería de tipo técnico y consultaría cátedras para estudios de química industrial, construcción, etc.

Padres oblatos y destacados educacionistas han ofrecido ya su apoyo a esta obra.— (IRIARTE, corresponsal).

Un liceo particular se construirá en Coyhaique

Por decreto del Ministerio de Tierras y Colonización se destina un predio de 3.500 hectáreas en la localidad de Coyhaique para la construcción de un liceo particular con internado.

EN VILLARRICA MURIO D. ALBERTO FOX WARE

VILLARRICA.— Muy lamentado ha sido el fallecimiento del conocido vecino señor Alberto Fox Ware, que era representante de la firma Esso.

A sus funerales concurrieron numerosas instituciones sociales y deportivas.— (SUAZO, corresponsal).

Caja de Previsión de EMPLEADOS PARTICULARES

POBLACION TOBALABA

Llámase a los propietarios e imponentes futuros propietarios de la Población Tobalaba, a firmar los respectivos PRESUPUESTOS de las obras de Cambio de Cubierta y Reparaciones, (a ejecutarse según resultado de la Propuesta Pública abierta para este efecto con fecha 10 del presente mes), en nuestras oficinas de Huérfanos 1248, octavo piso, oficina 822, diariamente de 15 a 19 horas.

ESPECIALMENTE se llama a los propietarios que se enumeran a continuación, por no haber pasado aún a la Notaría Gaete Rojas (Morandé N.o 259), a firmar, además, una autorización especial para que la institución pueda proceder a la ejecución de los trabajos:

1.— Castro Bravo Juan.
2.— Contreras Donoso Oscar.
3.— Crovetto Mortola Juana.
4.— Díaz Ramírez Hugo.
5.— Echeverría Urrutia Humberto.
6.— Gonzalez Faúndes Gumercindo.
7.— Gonzáles Zamora Joaquín.
8.— Jiménez Geiger Federico.
9.— Koch González Otto.
10.— Muñoz Valverde Diego.
11.—Orellana Gálvez Orlando.
12.— Reyes Ruz José.
13.— Runco Chamorro Guillermo.
14.—Santibáñez Sarmiento Manuel.
15.— Silva Jaque Victoria.
16.— Valenzuela Correa José.
17.— Vásquez Jaramillo Mario
18.— Velasco Ramírez Américo
19.— Vidal Opazo Alberto.

Se advierte a los imponentes que este es el último llamado que se les hace, con un plazo hasta el 20 del presente mes. Posteriormente no serán consideradas las solicitudes de los que no cumplan con los requisitos anotados.

Igualmente se advierte que los interesados en ejecutar los trabajos por intermedio de la Institución pueden pasar a la Notaría Gaete Rojas, a firmar la autorización anotada y presentar la solicitud correspondiente en Huérfanos 1270, primer piso, Sección Préstamos Hipotecarios, hasta el 20 del presente mes, inclusive.

EL VICEPRESIDENTE EJECUTIVO

Publicidad Conte

KNUTSEN LINE

Servicio a Europa.
M/N. "MARTIN BAKKE"

CARGARA EN:
VALPARAISO .. 27-28 Enero
TALCAHUANO .. 29 Enero
SAN ANTONIO .. 30-31 Enero
COQUIMBO .. 1-2 Febrero

Esta nave recibe carga para Amberes, Rotterdam, Bremen, Hamburgo, Estocolmo y otros puertos escandinavos vía puertos peruanos y ecuatorianos. Tiene camarotes disponibles para pasajeros a Europa.
(SUJETO A CAMBIO SIN PREVIO AVISO)

Agentes Generales
WILLIAMSON, BALFOUR Y CIA., S. A.
Valparaíso: Teléfono 7871 Calle Blanco 759
Santiago: Teléfonos: 82421-65089
Calle Bandera 140-A, 2.° piso.

ITALIA
SOC. DI NAVIGAZIONE GENOVA
LA LINEA DE LAS AMERICAS

"Italmar"
Ofrece a su Clientela:

POR VIA MARITIMA:
Desde Valparaíso, con escalas en Antofagasta, Arica, El Callao (Perú), Manta, Buenaventura, Cristóbal, Cartagena, Curacao, La Guayra, Tenerife, Barcelona, Cannes, Nápoles y Génova.
M/N. "M. POLO" .. 26 de Enero de 1956
M/N. "A. VESPUCCI" .. 24 de Febrero de 1956
M/N. "A. USODIMARE" 18 de Marzo de 1956

POR VIA AEREA:
Los nuevos aviones DC-6-B de Aerolíneas Italianas Internacionales
ALITALIA
a Europa y Oriente, todos los martes y los viernes.

ERRAZURIZ Nº 401 — Valparaíso
UNION CENTRAL 1043 — Santiago

REVOLVERES
CALIBRE 22-7 TIROS
RAPIDO AUTOMATISMO
MARCA SPEED $ 12000.-
REVOLVERES CALIBRE 22
5 TIROS $ 5.000.-
CREDITOS EN SANTIAGO
REEMBOLSOS A PROVINCIAS
ARMERIA FRANCESA
SANTA ROSA 442

• MUESTRARIO FLUORESCO •

• JOAQUIN BIGAS SALGADO • MERCED 754 • TELS. 33243-32108 •

MISTERIOSA MUERTE DE UNA ADINERADA JOVEN

El primer enigma policial del año para la Brigada de Homicidios

5 nuevos recursos de amparo de relegados rechazó ayer la Corte

Los Ministros integrantes de la Sala de Verano de la Corte de Apelaciones, no dieron lugar a los recursos de amparo presentados en favor de los profesores Jorge Montes Moraga, Hernán Moreno Acosta, Vicente Poblete y Luis Quiroz, quienes se encuentran relegados en Pisagua, de acuerdo con las facultades que dispone el Ejecutivo en virtud del Estado de Sitio.

Alegó en favor de los afectados, don Luis Quinteros Tritont.

Momentos más tarde, la misma Sala de Verano rechazó el recurso de amparo interpuesto por la defensa de Guillermo Gonzalez Huerta, cajero del diario "El Siglo", quien también se encuentra relegado en Pisagua.

La Sala de Verano sancionó de esta manera, una vez más, la facultad que tiene el Presidente de la República para detener, relegar y custodiar a todos los ciudadanos que considere peligrosos para la paz social y la tranquilidad pública.

Ante la asombrada presencia de la Alcaldesa de Santiago, señorita Maria Teresa del Canto, se produjo, a las 11 horas de ayer, un accidente de tránsito en el cruce de las calles Serrano y Alameda Bernardo O'Higgins. El bus de la Empresa de Transportes Colectivos del Estado, número 144, que realizaba el recorrido de la línea Macul, gobernado por Oscar Rozas Jerez, perdió los frenos precisamente en el instante en que los semaforos indicaban luz roja. El hábil chofer, para evitar estrellarse contra los vehículos que tenían tránsito, lanzó el bus contra el moderno jardín construido por la Alcaldesa, señorita Maria Teresa del Canto, quien en esos instantes cruzaba por la Alameda. Momentos después, el pesado bus se detuvo ocasionando algunos perjuicios y rompiendo los grifos de regadío, que dieron un inesperado baño al público curioso que se arremolinó en torno al vehículo accidentado. Felizmente, no se produjo ninguna desgracia personal, con excepción de los daños causados en el jardín, por el cual elevó airadas protestas la señorita María Teresa del Canto. En la fotografía, una parte de la pintoresca escena ocurrida, a las 11 horas de ayer.

Fue encontrada apuñalada el martes último cerca del Canal San Pedro

Tierno y doloroso drama pasional vivió la víctima

En las últimas horas de la tarde del martes recién pasado, obreros que viven cerca de La Cantera, frente al Canal San Pedro, encontraron el cadáver de una joven de 16 años de edad y dieron parte a Carabineros. Momentos más tarde llegaron hasta el sitio del suceso los detectives de guardia de la Brigada de Homicidios, a cargo del Inspector Mario Arnés, recientemente elegido por los reporteros policiales como el Mejor Oficial de 1955.

Al comienzo se creyó que se trataba de un suicidio.

El cadáver presentaba diversas heridas, al parecer, causadas por el arrastre de las aguas, pero, un pre-informe de autopsia llegado en las últimas horas de la tarde ayer hasta el Departamento de Delitos Contra las Personas, movilizó la maquinaria policial, ya que dicho pre-informe sostenía que la joven había muerto a consecuencia de heridas graves causadas con arma cortante.

La víctima fue identificada como la adinerada joven Carmen Luisa Pérez Muñoz, de 16 años de edad, quien se encontraba desaparecida de su domicilio desde el 30 de diciembre del año recién pasado.

EN EL SITIO DEL SUCESO. — Los detectives llegaron el martes último hasta el canal San Pedro, frente al lugar denominado La Cantera, y allí levantaron los planos correspondientes y practicaron los primeros estudios.

La joven Carmen Luisa Pérez Muñoz llevaba en el dedo anular derecho el nombre de su posible novio, Desiderio Labún, a quien, ahora, Investigaciones trata de ubicar afanosamente.

En la muñeca izquierda, la joven tenía un reloj marca "Akron".

Después de practicadas las primeras indagaciones, el Juez de turno ordenó el levantamiento del cadáver y su traslado al Instituto Médico Legal.

El cuerpo de la joven presentaba numerosas heridas, pero los detectives creyeron que tales heridas se debían al arrastre de las aguas, ya que la corriente del canal lanza las víctimas contra piedras filudas, que hacen verdaderos tajos en el cuerpo de ellas.

—Esta equivocación es muy común, porque es muy difícil diferenciar si las heridas causadas por las piedras, en el arrastre de las aguas, son profundas como las heridas de arma blanca, dijo en la tarde de ayer a nuestro diario, el Jefe de la Brigada de Homicidios, Prefecto don René Vergara Montecinos.

LLEGA EL PRE-INFORME. — Después de las 24 horas, llegó hasta las oficinas de Vergara, el pre-informe de autopsia que sostenía que la joven había muerto a consecuencias de dos graves heridas causadas con puñal.

¿Quién era la joven?

El Gabinete de Identificación informó que se trataba de la menor Carmen Luisa Pérez Muñoz, de 16 años de edad.

La niña había desaparecido de su domicilio ubicado en la calle Constitución, el 30 de diciembre del año pasado.

Los detectives se pusieron inmediatamente en actividad.

En la Prefectura de Carabineros existía un parte por el cual, los padres de la joven, encargaban su ubicación el 3 de enero, después de haber recorrido los diferentes domicilios de sus familiares, donde creyeron que Carmen Luisa Pérez Muñoz podría haberse refugiado, después de un pequeño incidente familiar.

Los padres de Carmen Luisa se oponían tenazmente a las relaciones de su hija con el joven cuyo nombre aparece en el anillo que le fue encontrado.

Por otro lado, un candidato sentimental parecía haber conquistado el apoyo de los esposos Pérez-Muñoz y se perfilaba como el futuro esposo de la romántica Carmen Luisa.

¿La joven fué raptada por su galán?

¿Se escapó y decidió suicidarse?

¿O simplemente fue objeto de un bárbaro ataque que culminó con su muerte, por parte de algunos desconocidos?

Estas son las interrogantes que trata de descifrar la Brigada de Homicidios en el primer puzzle policial que se le presenta en el año.

BUSQUEDA DEL NOVIO. — Mientras tanto, René Vergara ha ordenado la ubicación del joven Desiderio Labún, quien parece haber sido el favorito del sentimental romance.

Hasta las últimas horas de ayer, el joven no había sido ubicado.

Por de pronto, se sabe que desde hace 15 días, casi la misma fecha del desaparecimiento de Carmen Luisa, el joven Desiderio, de 20 años de edad, abandonó su domicilio, en la Avenida Perú.

Algunos de sus parientes anunciaron a la policía que, dada la edad que tiene Desiderio Labún, ellos no habían querido presentar ninguna denuncia a la policía, ya que "siendo ya un hombre, no podía haberse perdido".

Los familiares del joven declararon también que desde hacía tiempo el joven tenía un conflicto de carácter sentimental, que seguramente fue la causa de su huida.

Falso detective, terror de los enamorados, fue detenido ayer

Un falso detective que se había convertido en el terror de los enamorados cayó ayer en manos de la Brigada de Estafas, que dirige el Comisario Gustavo Segura Besseure.

José Raúl García Bastías, de 28 años de edad, montaba guardia en hoteles, residenciales y casas de dudosa moralidad, esperando la salida de las parejas para poder extorsionarlas, pidiéndoles dinero mediante la muestra de una falsa placa de Investigaciones.

De esta manera, había vivido más de dos años, burlando siempre la vigilancia policial, hasta que la semana pasada — las 2 de la madrugada —, en plena calle Ahumada, —después de haber perseguido un trecho a una pareja—, se acercó hasta don Julio Márquez Márquez, y sin más trámites, le solicitó que lo acompañara al cuartel de Investigaciones.

La presencia del usurpador imponía respeto.

—¿Cómo se llama usted?

—¿Cómo se llama la muchacha?

—Pertenezco a la Brigada Moral del Servicio de Investigaciones, y ustedes serán llevados hasta mis jefes, por transgredir la moral. La señorita Alcaldesa nos acompaña en esta campaña.

De nada valían las atribuladas congojas de los enamorados, que —generalmente— tratan de ocultar sus encuentros nocturnos.

Así comenzaba la extorsión:

—Deje irse a la señorita. Después hablaremos nosotros. Tengo algún dinero. Permítame...

Casi siempre, el pudor vencía, y los tórtolos terminaban por entregar crecidas sumas, relojes, lapiceras fuente y todo lo que tenían, con el objeto de verse libres de la odiosa presencia del falso detective.

Julio Márquez entregó 10.000 pesos en efectivo y un reloj avaluado en $ 30.000.

Después de quedar libre, viajó a dejar ceros de su casa a su acompañante y volvió al centro, donde se encontró con un coronel de Carabineros, amigo suyo.

A éste le narró lo sucedido y fué quien lo instó a llegar hasta las oficinas de Gustavo Segura, quien ordenó la investigación inmediata.

Pocos días alcanzó a estar libre García Bastías.

El viejo policía le presentó a Márquez un conjunto de fotografías, del cual, el denunciante señaló a uno: era García Bastías.

Se dictó la orden de detención, y en menos de 48 horas cayó el autor de esta clase de audaces golpes, quien confesó haber vivido más de dos años cometiendo el mismo delito.

García es un viejo delincuente estafador y chantagista. Es dueño de un nutrido prontuario penal.

Al pasar a disposición del Quinto Juzgado del Crimen, se limitó a decir:

—Sabía que algún día me tendrían que pillar... qué le voy a hacer.

Ministro Román de Amesti se hace cargo del proceso de la anciana millonaria

En la mañana de ayer se hizo cargo del proceso por la muerte de la anciana millonaria doña Zoila Elena Troncoso Valdivieso, el Ministro de la Corte de Apelaciones, don Román de Amesti Zurita, quien deberá reemplazar al magistrado don Julio Aparicio Pons.

PUBLICIDAD LUCHO ABON

FAMELA
ORGULLO DE LA INDUSTRIA NACIONAL
presenta:
AL COMERCIO, ARQUITECTOS Y CLIENTES
SU GRAN EXPOSICION DE
un sello de distinción para su HOGAR
LAMPARAS DE COLGAR
DE PIE
DE MESA
DE VELADOR
PLAFONIER
FAROLES
EN TODOS LOS ESTILOS Y FORMAS
VISITE EL EDIFICIO FAMELA
3 PISOS DE EXPOSICION
DAVILA 675
POR RECOLETA
MEJOR ILUMINACION CON FAMELA

No Pierda su chance!
traiga todos los cupones que quiera
...y...
Viaje gratis a Montevideo
HOY
HASTA LAS 19 HORAS
RECIBIREMOS CUPONES Y DIARIOS
Y
A LAS 20.30 HORAS
SORTEO
ANTE NOTARIO Y
PUBLICO ASISTENTE

Evite las Multas
y coopere a la
SEGURIDAD
DEL TRANSITO.
INDICADOR de CAMBIO
de DIRECCION
Artelec
M.R.

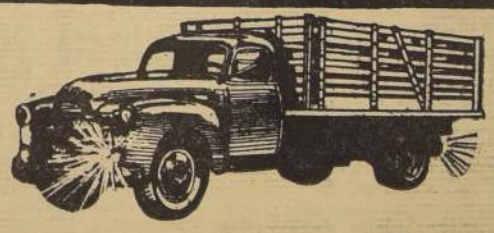

De acuerdo con la reglamentación vigente, es obligación el uso del Indicador de Cambio de Dirección, de tal manera que las Municipalidades no concederán nuevas patentes a los vehículos de transportes colectivos o de carga que no estén equipados con señalizadores.
VENTAS POR MAYOR Y MENOR.
Avenida Bulnes Nº 265 — Fono 63680
DISTRIBUIDOR
GUILLERMO QUINTANA ZAVALA
CASILLA Nº 176 — SANTIAGO

SERVICIOS CABLEGRAFICOS DE UNITED PRESS, FRANCE PRESSE Y ANSA

Eden presta tácito apoyo a política de Dulles ante amenazas comunistas

BRADFORD (Inglaterra), 18. — (U. P.).— El Primer Ministro, Sir Anthony Eden, declaró enfáticamente esta noche, respondiendo a la campaña subterránea para que deje el Poder, que no tiene intención alguna de abandonar su cargo de Jefe del Gobierno.

Al mismo tiempo, dio tácitamente su respaldo a la política del Secretario de Estado norteamericano, John Foster Dulles, diciendo que "el panorama mundial sería realmente aterrador", si las potencias occidentales no esgrimieran sus armas nucleares para disuadir a Rusia de la agresión.

En un combativo discurso pronunciado aquí en un gran acto público conservador para calmar la política interna entre de su partida a Washington, Eden dijo:

"Este Gobierno no está en vías de marcharse. Fuimos elegidos no por seis o ocho meses, sino por cinco años, y tengo el propósito, si Dios lo quiere, de estar allí al cabo tiempo".

Esta fue la primera respuesta directa de Eden a la campaña de los socialistas y de ciertos elementos conservadores rebeldes que piden su salida, acusándolo de "no haber hecho nada" desde que reemplazó a Sir Winston Churchill en la primavera pasada.

PROGRAMA CONTRA LA INFLACION.— Eden dijo que los diarios que lo han atacado no reflejan de ninguna manera la opinión pública, y luego expuso en general su programa de Gobierno para combatir la inflación que ha dado a sus críticos sus más potentes municiones.

Eden habló de la política exterior sólo en términos generales, pero dijo que en los últimos meses el carácter de la lucha entre las potencias comunistas y las democracias occidentales no ha tomado precisamente un giro más promisorio.

"El peligro está siempre ahí, y una explosión universal podría ser fácilmente desatada por un estallido de hostilidades en alguna región crítica, como el Mediano Oriente —dijo— Hay bastante leña seca en todas partes".

Eden defendió enérgicamente la política anglo-norteamericana de preservar la paz mediante la fuerza "disuasiva" de las armas nucleares.

"Suprimamos esta fuerza disuasiva y afrontemos el riesgo de pretender que no está allí, y el panorama mundial sería realmente aterrador", dijo.

RESPUESTA A JERARCAS ROJOS.— El Primer Ministro, aunque sin mencionar sus nombres, dio una enérgica respuesta a los dirigentes soviéticos Nikolai Bulganin y Nikita Khrushchev por los discursos de ataque a occidente, y especialmente a Gran Bretaña, que pronunciaron durante su última gira por Asia.

Refiriéndose a "ciertos viajeros", Eden dijo:

"Es una falsificación fantástica de la política de este país pretender que nuestro propósito es poner nuestro pie en el cuello de otros pueblos. Lo contrario es la verdad. La dirección de la potencia que aterroriza y domina a sus satélites es el Kremlin, Moscú".

POLITICA INTERNA. — El discurso de Eden, sin embargo, estuvo dedicado a tratar con particular energía la política interna.

Eden dijo que las reservas británicas no son actualmente suficientes para mantener el nivel de vida del país sin un aumento substancial de los ingresos provenientes del exterior.

"Si nuestros precios son demasiado elevados en el mundo —dijo—, no conseguiremos esos ingresos y nuestro nivel de vida bajará. Esta es la realidad que enfrenta a todos los hombres y mujeres de este país. Es dura y mortalmente seria".

Diciendo que "no se puede combatir la inflación sin dolor", Eden dijo que su programa incluiría lo siguiente:

1) Legislación contra las prácticas monopolistas.

2) Creación de un sentido de asociación en la industria.

3) Reducción de los gastos gubernamentales, exceptuando los de defensa.

4) Un programa de educación técnica, semejante al que Rusia ha incluido en su último Plan Quinquenal.

"La batalla contra la inflación está en marcha —dijo—, si las armas que estamos usando no bastan, no vacilaremos en emplear otras".

WASHINGTON.— El Secretario de Defensa de Estados Unidos, Charles E. Wilson, conversa con los periodistas durante una conferencia de prensa, en la cual dijo que no concordaba con las declaraciones de Dulles, de que el país había estado al borde de la guerra con China Roja en tres oportunidades, desde 1953. (Radiofoto UNITED PRESS.)

Comunistas franceses luchan por introducirse en el nuevo Gobierno

PARIS, 18.— (UP).— El Ministro saliente de Relaciones Exteriores, Antoine Pinay, consolidó hoy a sus independientes de derecha en un frente parlamentario unido, y advirtió al frente republicano de Pierre Mendes-Francs y Guy Mollet, que caerá en una alianza con los comunistas si intenta formar por sí solo el próximo Gobierno de Francia.

Sin embargo, el radical socialista Mendes-France y el socialista Mollet, a quienes se considera los candidatos más probables para la presidencia del Consejo, Siguieron adelante con sus planes y comenzaron a preparar un programa de Gobierno y la lista de Ministros.

Pinay anunció la formación del frente unido, en una recepción de "despedida", que ofreció a los periodistas. Lo constituyen 100 diputados de cuatro grupos pequeños de independientes, campesinos y degaullistas disidentes, que hasta ahora estaban unidos por vínculos menos firmes.

Los cuatro grupos decidieron constituir un frente sólido, en la nueva asamblea recientemente elegida, que se inaugurará mañana, y eligieron como su presidente a Pinay.

La advertencia del actual Ministro de Relaciones Exteriores se produjo en momentos en que el líder comunista Jacques Duclos daba nuevos bríos a la campaña de su partido, para estar representado en el próximo Gobierno de Francia.

La mayor parte de los observadores políticos creen que Mendes-France y Mollet, serán los jefes del próximo Gobierno de Francia, pero Pinay les salió al paso en sus intenciones de gobernar con un Gabinete de minoría.

"No podemos aceptar la responsabilidad de un frente popular (con los comunistas), que la aritmética parlamentaria hará inevitable si ustedes insisten en rechazar altaneramente toda otra cooperación", dijo Pinay.

DECLARACIONES DE DUCLOS.— Al mismo tiempo, Duclos dijo, hoy en una reunión del Comité Central del Partido Comunista:

"Nuestro partido debe hacer cuanto este en su poder por organizar manifestaciones en masa en todo el país, para imponer la formación de un Gobierno de frente popular, y dar al nuevo Gobierno el carácter que el pueblo exige".

El órgano comunista "L'Humanite", publicó esta mañana un artículo con título a ocho columnas, en primera página, exigiendo un frente popular y llamando a la celebración de manifestaciones en masa para forzar la mano de Mendes-France y Mollet, obligándolos a aceptar la colaboración comunista.

Mendes-France y Mollet, ya han rechazado los ofrecimientos comunistas, pero necesitan los votos de los 151 diputados comunistas, si quieren conquistar el Gobierno para su frente republicano, a menos que esten dispuestos a colaborar con el bloque centro-derechista de Pinay, y el Primer Ministro Edgar Faure.

PROPOSICION DE PINAY.— Pinay habló en nombre de los 100 diputados derechistas independientes, que integrarán la nueva Cámara de 626 miembros. El Ministro de Relaciones Exteriores, propuso una amplia coalición centrista de Gobierno, ya rechazada por Mendes-France y Mollet.

"Si algunas gentes creen que pueden tomar el camino de la aventura —aventura con inestabilidad o aventura con el apoyo de los comunistas, que no es nunca libre—, que piensen primero en sus responsabilidades para con Francia —dijo Pinay— frente a inmensos problemas en el plano internacional y en la unión francesa (imperio). Las decisiones venideras no podrán ser luego desconocidas, y comprometerán el destino de la nación".

AGASAJOS A MAZA EN LA CAPITAL BRITANICA

LONDRES, 18.— (UP). — José Maza, Presidente del período de sesiones de la Asamblea General de las Naciones Unidas, llegó esta noche a Londres, como invitado del Gobierno británico.

A su llegada de París, Maza fue recibido en el aeropuerto de Londres, por funcionarios del Ministerio de RR. EE y la Embajada chilena. Durante su visita se alojará en el Hotel Dorchester.

Mañana, a las 11 horas, Maza visitará la Cámara de los Comunes y, posteriormente, hará una visita al Primer Ministro, Sir Anthony Eden, en su residencia oficial de Downing Street. En la noche asistirá a una comida ofrecida en su honor por el Embajador de Chile, en el Dorchester.

El viernes, Maza será festejado con un almuerzo ofrecido por el Ministro de RR. EE., Selwyn Lloyd, en su residencia oficial de Carlton Gardens.

En la tarde del viernes, asistirá a una reunión de la Asociación de las Naciones Unidas. El orador principal será el Ministro de Estado, Anthony Nutting.

En la noche del viernes, Maza asistirá, como invitado del Gobierno, a una representación especial de "El Lago de los Cisnes", que la famosa compañía del Sadler's Well Ballet ofrecerá en el Covent Garden. Nutting acompañará a Maza, como representante del Gobierno.

La visita oficial de Maza terminará en la noche del viernes, pero se entiende que permanecerá, privadamente, en Londres, hasta principios de la próxima semana.

DECLARACIONES EN LONDRES.— A su llegada de París acompañado de su esposa, Maza dijo:

"El objeto de mi visita es entrevistarme con Sir Anthony Eden y Selwyn, y, además, ver los bellos lugares de Londres."

Añadió que no trataría nada especial con los dirigentes británicos, "aunque, naturalmente, hablaré con ellos sobre la labor en las Naciones Unidas".

Interrogado acerca de los 16 nuevos miembros aceptados en la organización mundial durante su presidencia, Maza dijo:

"Me enorgullezco de haber comenzado con 60 miembros y de tener ahora 76. Por supuesto, es más difícil de dirigir, pero las Naciones Unidas deben aspirar siempre a la universalidad."

Maza dijo que, concluida su visita a Londres, regresará a París para seguir de allí a Chile.

Perón amenaza con un sangriento regreso a la República Argentina

NUEVA YORK, 18 (UP).— El diario "Herald Tribune" dijo hoy en un editorial que la predicción del ex dictador argentino, Juan D. Perón de que "nuevamente correrá la sangre en la Argentina y rodarán cabezas" a su vuelta a aquel país, es una "decisión terrible".

En una entrevista que le hizo, en Colón, el redactor de dicho periódico, el depuesto Presidente manifestó que "morirán quizá hasta un millón".

El editorial comenta:

"Las intenciones de Perón han sido hechas asombrosamente claras. Esta decisión terrible viene después de una larga y gradual preparación. Durante su exilio en Paraguay Perón parecía no tener planes inmediatos de vuelta. En el Brasil creía "muy improbable" volver jamás. A medida que avanzaba hacia el norte, la improbabilidad parecía ir disminuyendo, hasta que en Panamá, en noviembre, anunciaba que aunque otros hombres más jóvenes le reemplazarían en la jefatura peronista, él esperaba regresar a la Argentina con garantías de salvoconducto. Para mediados de enero pronosticaba un golpe personal y había escrito en su libro de memorias: "Cuando yo vuelva al poder vais a ver quién soy".

"En realidad, el Gobierno de Aramburu tiene una buena idea de quién es. Ha disuelto el Partido Peronista y dispuesto la retirada de estatuas y otros recuerdos del dictador y su esposa. Una serie de disturbios achacados a agitadores peronistas, comunistas o ultranacionalistas ha puesto al país en estado de sitio. Las detenciones y deportaciones han sido incómodamente frecuentes. Y el Gobierno, que ya se encuentra en dificultades para hacer frente a una estrecha situación económica, ha tenido que escuchar severas críticas de la prensa por su ejercicio de los poderes de detención.

"Perón ha tenido ásperas y despectivas palabras para los dos gobiernos que sucedieron al suyo. Afortunadamente, sin embargo, ha proporcionado una vívida descripción de lo que significaría la vuelta del peronista. No es fácil que el contraste pase inadvertido a la nación argentina".

ACTITUD DEL GOBIERNO ARGENTINO. — BUENOS AIRES, 18 (UP).— En altas fuentes de la Cancillería se dijo esta noche que Argentina no ha tomado medida alguna ante las presuntas declaraciones hechas por el ex Presidente Juan Perón, en Panamá, en el sentido de que encabezará una revolución para recuperar el poder, la que costará un millón de vidas.

Añadieron los informantes que la Cancillería no ha recibido informe oficial alguno hasta ahora sobre la entrevista concedida al diario neoyorkino "Herald Tribune", por Perón, en la que se citan palabras suyas en ese sentido, y que tampoco se ha recibido el texto de lo publicado.

Se recuerda que después de una similar y tan sensacional entrevista en Asunción, Argentina pidió al Gobierno paraguayo que fijara a Perón residencia en el interior del país. Poco después el ex Presidente argentino fue confinado al pequeño pueblo de Villarrica, en la zona oriental del Paraguay.

En Panamá, ahora, Perón dijo a un corresponsal del "Herald Tribune": "Rodarán muchas cabezas cuando yo regrese a Buenos Aires. Será terrible... La sangre correrá en las calles de la Argentina... Quizá si un millón serán muertos", en la revuelta.

Perón está viviendo en un hotel en la ciudad de Colón, de Panamá, escribiendo un libro que dice que pronto será publicado en varios países. Según las declaraciones que se le citan, Perón espera "el llamado de sus agentes en la Argentina", y está "convencido de que volverá al poder en la Argentina a fines de 1956".

Pekín ofrece conversaciones directas entre Dulles y Chou

GINEBRA, 18.— (U. P).— En una declaración pública, China Comunista ofreció reanudar al uso de la fuerza en sus relaciones con Estados Unidos si Wáshington conviene en conversaciones directas entre el Secretario de Estado John Foster Dulles y el Primer Ministro Chino, Chou en Lai.

"Sin embargo —dice la declaración—, el renunciamiento al uso de la fuerza en las relaciones internacionales de China y Estados Unidos, no debe mezclarse con los asuntos internos de China o de Estados Unidos. En lo que se refiere a Taiwán (Formosa), la ocupación de dicho territorio chino por Estados Unidos constituye una controversia internacional, entre China y Estados Unidos, mientras que la liberación por el pueblo chino de su propio territorio de Taiwán es asunto de la competencia de China".

El Embajador Alexis Johnson, que representa a Estados Unidos en las conversaciones con China, dijo después de estudiar la declaración:

"Me desilusiona que los comunistas chinos hayan recurrido otra vez a la propaganda. Desde el principio de mis conversaciones con el Embajador Wang convinimos en que se lograría mayor progreso anunciando los puntos en que estemos de acuerdo y absteniéndonos de ventilar públicamente nuestras diferencias".

RECHAZAN PROPUESTAS DE JOHNSON.— TOKIO, enero, 18.— (UP).— Radio Pekín en una transmisión captada en esta capital, dijo que el Ministerio de Relaciones Exteriores chino, no está dispuesto a aceptar las dos propuestas que hizo el Embajador norteamericano Alexis Johnson, para poner fin al estancamiento que ha ocurrido en las conversaciones de Ginebra.

"Las propuestas de Johnson en nada difieren del proyecto que presentó el 10 de noviembre, proyecto que China rechazó de plano entonces", dijo la transmisora pequinesa.

Repitió también que China tiene el derecho soberano de liberar a Formosa y que no renunciará a él.

ACUSACION NORTEAMERICANA.— Wáshington, enero 18 —(UP).— Estados Unidos, acusó hoy a China Comunista de "abierto fracaso", en el cumplimiento de su acuerdo para dejar en libertad a todos los norteamericanos aún prisioneros de aquél país.

El Departamento de Estado dijo también que los comunistas han "tergiversado y pervertido", las proposiciones de Estados Unidos, para renunciar a la fuerza en Lejano Oriente, incluyendo a Formosa.

La denuncia norteamericana se originó en la declaración dada en Ginebra por el Embajador de China Comunista, Wang Ping-Nán, en que se refería a las negociaciones que, se han efectuado en Ginebra, sobre problemas chino-norteamericanos.

La declaración de Wang fué interpretada aquí como nueva prueba de que el problema básico —la negativa de China Comunista a incluir a Formosa en toda prohibición del uso de la fuerza—, sigue lejos de una solución.

CRUZ OCAMPO PROPONE LIMITE DE 20 MILLAS A SOBERANIA MARITIMA

MEXICO, 18 (UP).— El diplomático chileno Luis Cruz Ocampo, dijo hoy que Chile, Perú y Ecuador —los tres países que ahora insisten en que sus aguas territoriales se extienden hasta 200 millas de sus costas— podrían "contentarse con que se les reconociera un límite de 20 millas para proteger su riqueza pesquera y otros derechos.

Cruz Ocampo, asesor legal del Ministerio de Relaciones Exteriores chileno y ex Embajador en la Unión Soviética, Francia, El Vaticano y Argentina, dijo también que los Estados Unidos desean que el límite de las aguas jurisdiccionales sea superior a las tres millas, porque no tienen pesca cerca de sus costas, y porque los pescadores norteamericanos "invaden nuestros bancos de peces y los de otras naciones".

El diplomático chileno hizo estas declaraciones ayer, en la sesión inaugural del Consejo Interamericano de Juristas.

El problema de la extensión de las aguas territoriales será sin duda uno de los más discutidos en esta reunión del Consejo, que durará 10 días.

Cruz Ocampo manifestó que Estados Unidos es uno de los países que más viola las aguas jurisdiccionales de otras naciones.

"El problema debe afrontarse —añadió, sin embargo— desde un punto de vista imparcial y respetando los derechos de todas las naciones."

El límite de 20 millas sería justo, manifestó, y añadió que él trataría de convencer a las otras naciones americanas de que aceptaran ese límite.

Kubitschek busca apoyo italiano para planes de carácter económico

ROMA, 18.— (U. P).— El Presidente Electo de Brasil, Juscelino Kubitschek, y su séquito de expertos financieros se preparaban esta noche, para un día importantísimo, mañana jueves, durante el cual se entrevistarán por primera vez con el dinámico Ministro de Presupuesto Italiano, Ezio Vanoni.

El propósito de la visita de Kubitschek a Roma fué conseguir respaldo italiano, para el desenvolvimiento económico de Brasil.

Esta noche, los expertos financieros y económicos que acompañan al Presidente Electo, recibieron en la Embajada brasileña un extenso informe de Alcides de Mendonca Lima, Jefe de la Oficina de Expansión y Propaganda del gobierno de Brasil en Roma y Adicto Comercial en esta capital.

Mendonca Lima acaba de regresar a Roma trás una visita de tres días a Milán y Génova, donde conferenció con los más prominentes importadores de café, maderas, algodón y cueros de Brasil. Aparte de discutir las necesidades de Italia en cuánto a éstos productos, el experto brasileño celebró negociaciones arancelarias y sobre la colocación de los productos de su país en el mercado italiano.

OTROS PROBLEMAS.— Otros de los asuntos que Kubitschek tratara con Vanoni incluyen:

1.— En envío de obreros especializados italianos a Brasil.

2.— El traslado e instalación de grandes firmas y plantas italianas. Los laboratorios químicos Montecatini y la firma de automóviles Alfa Romeo ya tienen fábricas en Brasil, y las otras grandes firmas, como la poderosa Fiat, que tienen intenciones de seguir el ejemplo.

3.— El comercio italo-brasileño en general, que actualmente arroja un déficit para Italia.

4.— El reforzamiento de las relaciones culturales.

Ofrecimiento ruso de ayuda a Latinoamérica es mera propaganda

WASHINGTON, 18.— (UP).— (Por Elisabeth Wharton) — Los miembros del Congreso dijeron hoy que el ofrecimiento de ayuda económica y técnica hecha a los países latinoamericanos por el Primer Ministro soviético Nikolai Bulganin, no ha sido más que otra "triquiñuela propagandística".

El representante demócrata, Brooks Hayes, miembro del Subcomité de Asuntos Latinoamericanos de la Comisión de Relaciones Exteriores de la Cámara Baja, dijo que el ofrecimiento de Bulganin, "apenas si merece atención".

"Estados Unidos ha cooperado muchos años con las Repúblicas latinoamericanas para el progreso económico del Hemisferio y actualmente destina servicios técnicos y fondos substanciales al reforzamiento económico de las repúblicas hermanas", dijo Hayes.

"Rusia obviamente, no está en condiciones de atender a las necesidades de los países latinoamericanos, de modo que la declaración de Bulganin es sólo parte de una campaña de propaganda que será reconocida como tal por todos aquellos a los que trata de impresionar", añadió.

El ofrecimiento de ayuda económica y técnica de Bulganin a los países latinoamericanos fue hecho en una entrevista concedida a una revista de gran circulación en el Hemisferio. Bulganin dijo también que Rusia desea intensificar relaciones comerciales con América Latina y establecer Relaciones Diplomáticas con todos los países latinoamericanos.

NO HAY INTERES POR EL OFRECIMIENTO.— Alberto P. Morano, representante republicano y miembro también del Subcomité de Asuntos Latinoamericanos, dijo que, en su opinión, ninguna de las naciones del Hemisferio "se tragará este anzuelo".

"Todas ellas saben que la mejor manera de lograr sus objetivos y aspiraciones es a través de la Organización de los Estados Americanos y de los programas de ayuda técnica de Estados Unidos", declaró Morano.

"Hemos demostrado nuestra buena voluntad de muchas maneras, a lo largo de los años —continuó—. Esta maniobra rusa tiene indudablemente por objeto orillar la doctrina Monroe y conseguir una penetración en el Hemisferio Occidental".

"Sin embargo, la maniobra subraya la necesidad de que Estados Unidos se mantenga alerta con respecto a los problemas de nuestros vecinos latinoamericanos, que tan firmemente nos han apoyado y defendido en dos guerras y en las Naciones Unidas".

Ahora sostienen que la mujer sunera en todo a los hombres

NACIONES UNIDAS, 18 (UP).— El Profesor Ashley Montagu refuta vigorosamente la tesis del "sexo débil" en un artículo publicado en la revista "Courier", puesta hoy a la venta.

"Courier", órgano mensual de la Organización de las Naciones Unidas para la Educación, la Ciencia y la Cultura (UNESCO), dedica el último número al progreso hecho por la mujer en los últimos 62 años.

Frente a la vieja tesis de la superioridad masculina, el profesor asevera que a pesar de ese extendido criterio "la realidad científica prueba que la mujer, por naturaleza, es superior al hombre".

"Como biológicamente es la parte más valiosa de la especie humana, la naturaleza la ha equipado con la superioridad necesaria calculada para asegurar la supervivencia de la especie".

Montagu sostiene más adelante que la mujer es constitucionalmente más fuerte, saludable y adaptable que el hombre.

"Sin duda —termina diciendo— es más inteligente que el hombre y sobrelleva mejor los golpes de la vida".

Sandy Saddler derrotó anoche a Flash Elorde

SAN FRANCISCO, 18.— (UP). — El campeón mundial de peso pluma, Sandy Saddler, retuvo su título esta noche al vencer por nockout técnico, en el décimotercer asalto al filipino Flash Elorde. La pelea estaba fijada a 15 rounds.

El árbitro Ray Flores, detuvo el combate, a los 59 segundos de ese round, debido a una herida de Elorde sobre el ojo izquierdo, que sangraba profusamente desde la decima vuelta.

El público abucheó constantemente a Saddler y animó a Elorde por las tácticas sucias del campeón.

Saddler, a quien Elorde había vencido por puntos hace unos meses en Manila, en una pelea en que no se jugaba el título, no estaba en condiciones mucho mejores que las de su adversario al terminar el encuentro de esta noche.

Hace 5 días que no se tienen noticias de la balsa "Cantuta"

LIMA 18.— (UP) — Cinco días han transcurrido ya sin noticias de la balsa "La Cantuta" que, con sus cinco tripulantes —cuatro hombres y una mujer— trata de llegar a las lejanas islas de Polinesia, tal como lo hicieron la "Kon-Tiki" y "Las Siete Hermanitas".

La última comunicación entre esa frágil embarcación y el radioaficionado Ricardo Palma, de esta capital, y con otros radioaficionados de otros lugares del Perú y el extranjero, se estableció la noche del viernes trece, en que dieron la siguiente posición: 105 grados, 32 minutos, longitud este, y 3 grados 43 minutos 6 segundos, latitud norte.

Pese al angustioso y largo silencio, Ricardo Palma y otros radioaficionados han expresado sí confianza en que volverán a comunicarse muy pronto con los navegantes de "La Cantuta", pasiendo ver que en otra oportunidad tuvieron ya cinco días de falta de comunicación —del 4 al 9 de enero— debido a que el transmisor de la balsa se mojó a consecuencia del oleaje.

Creen que ahora puede haber ocurrido igual accidente, y en consecuencia, la comunicación bien podría restablecerse esta noche o mañana.

Juan Perón piensa abandonar Panamá

BUENOS AIRES, 18.— (UP.)— El ex secretario privado de Perón, Vittorio Radeglia, detenido hace pocos días por las autoridades argentinas expresó la creencia de que el dictador depuesto desea abandonar Panamá porque "afirma que se trama una campaña contra él".

Durante las declaraciones que hizo ayer a los periodistas en el Servicio de Informaciones del Ejército, Radeglia fue interrogado sobre la forma en que Perón trata a la gente. Manifestó:

"Dice que lo mejor que tiene Panamá son los negros, que es lo que solía decir aquí respecto al pueblo. Cuando pasaba en coche decía: ¡Pobres negritos!, pero después en el hotel, no puedo decirles lo que decía, cómo les calificaba".

Preguntado si Perón quiere quedarse en Panamá dijo:

"Yo creo que quiere irse, porque últimamente se siente inseguro. Afirma que se trama una campaña (contra él) que empezó en noviembre, apenas llegamos al lugar. Perón sostiene que la hacen los curas y, sin embargo, ahora está tratando de acercarse a los curas. ¿Por qué?"

Agregó: "Parece que en Panamá se quiere organizar un banquete para acercar a Perón a los curas y se dice que a ese banquete iría un obispo panameño".

Exposición folklórica de América Latina en ciudad de Nueva York

NUEVA YORK, 18. (UP).— Una exposición de folklore de Argentina, Bolivia, Chile, Ecuador y Perú, presentada por la Galería Sudamericana en colaboración con la Panagra, está recibiendo muy buena acogida por parte del público y la crítica.

El "New York Times" destaca "la vitalidad de la artesanía en la América del Sur y el que el artista primitivo no se haya dejado influir aún por las actividades comerciales". De especial interés para el crítico del "New York Times" en esta muestra, son "las esculturas en cerámica y los simples ornamentos de la platería popular".

El crítico Lawrence Campbell, en la revista "Art News", se ocupa principalmente de las pinturas contemporáneas que integran esta exposición. Hace mención del "fuerte diseño" que distingue a tres obras del pintor ecuatoriano Oswaldo Guayasamín y menciona "la seria preocupación artística orientada a la solución de problemas formales" que revelan cuatro cuadros del chileno Gigoux, director del importante diario vespertino de Santiago, "Las Ultimas Noticias". Campbell destaca también "el norte moderno de los estarcidos del argentino Luis Seoane".

OTROS PINTORES.— Otros pintores que integran la exposición son: Jorge Carrasco Núñez del Prado, de Bolivia; Maruja Pinedo de Chile; Julio Vanzo, Orlando Pierre y F. Molina Campos, de Argentina; Alfredo Palacio, del Ecuador, y Amadeo Landaeta, del Perú. También se exhiben tres esculturas recientes en madera, de Marina Núñez del Prado, de Bolivia.

OBJETOS DEL FOLKLORE. — Entre los objetos de arte manual popular figuran:

De Chile: piezas de greda negra de Quinchamali, espuelas, estribos, artículos de cobre y ornamentos de platería araucanos.

De Bolivia: máscaras de la diablada, instrumentos indígenas de plata.

Del Perú: cerámica de Pucará y Ayacucho, trabajos en madera tallada de Huancayo, platería e instrumentos indígenas.

Del Ecuador: artículos de paja toquilla, botellas de calabaza pirograbada, esculturas en madera, juguetes de balsa y cucharones indios de palo de cedro.

De la Argentina: mates y artículos gauchos, de cuero.

Además, se ofrecen libros de casas editoras latinoamericanas sobre el arte, las costumbres y el folklore de los países de la América del Sur.

Para reunir y trasladar a Nueva York los diversos objetos y cuadros que integran esta muestra, la Galería Sudamericana recibió la cooperación de la Compañía de Aviación Panagra.

TEMPORADA 1956
En plena actividad
CLIMA IDEAL
Aguas maravillosas altamente curativas
Atención personal de sus concesionarios
Termas de CHILLAN
Informes-Reservas:
OFICINA
FF. CC. del E:
BANDERA 138
SANTIAGO
Sivori & Cía.
CASILLA 316
CHILLAN

RECIBIMOS LA ULTIMA NOVEDAD
CAUTIN ELECTRICO
EXTRACTORES
MICA Y MICANITA
NICRON 0.40 Y 0.50
Medidores, platos e interruptores para cocinas. Motores monofásicos de 1/4. HORNOS COMERCIALES E INDUSTRIALES, a parafina y eléctricos Neolite. Ampolletas Neon, termostatos, calentadores de inmersión.
MIGUEL YAIKIN Y CIA.
BANDERA 570
CONCEPCION: B.O'HIGGINS 688

SERVICIOS CABLEGRAFICOS DE UNITED PRESS, FRANCE PRESSE Y ANSA

Se proyecta ampliar algunos de los organismos de las Naciones Unidas

NACIONES UNIDAS, 18 (UP).— Eventualmente, el Consejo de Seguridad y otros órganos de las Naciones Unidas serán ampliados de acuerdo con el mayor número de miembros con que ahora cuenta la organización mundial, pero ello exigirá meses de esfuerzos, según se dijo hoy en círculos vinculados a la organización mundial.

El mes pasado, la Asamblea General elevó a 76 el número de miembros de las N. U., provocando con ellos exigencias inmediatas para que se aumente el tamaño del Consejo de Seguridad, integrado ahora por 11 países, y del Consejo Económico y Social, que tiene 18. Para ello era necesario modificar la Carta de la Organización, que es la que fija la amplitud de aquéllos.

Francis C. Wilcox, Secretario de Estado Ayudante a cargo de las Organizaciones Internacionales, dijo la semana pasada que Estados Unidos iniciará negociaciones diplomáticas en un mes o dos para preparar el camino hacia la modificación de la Carta.

La Carta puede ser modificada en este sentido mediante un procedimiento relativamente sencillo, sin necesidad de convocar a una conferencia revisora especial. Es posible aprobar una enmienda con el voto favorable de los dos tercios de los miembros (ahora un mínimo de 51 votos), sin necesidad incluso de convocar a la Asamblea.

DIFICULTADES DE LA PROPOSICION.— La dificultad estriba en que, para que una enmienda llegue a ser efectiva, debe ser ratificada por los Parlamentos de los dos tercios de los miembros de la Asamblea, lo que exigiría bastante tiempo, sin contar con que además debe forzosamente tener el voto afirmativo de los cinco miembros permanentes del Consejo de Seguridad: Estados Unidos, Rusia, Francia, Gran Bretaña, y China Nacionalista.

EL CONSEJO DE SEGURIDAD.— El Consejo de Seguridad está integrado ahora por los cinco miembros permanentes y seis no permanentes. En virtud de un "acuerdo de caballeros" concertado en Londres, en 1946, pero ahora muy criticado, los seis puestos no permanentes son llenados de acuerdo con una distribución geográfica: dos para América Latina, uno para la Comunidad Británica, uno para Europa Occidental, uno para Europa Oriental y otro para el Mediano Oriente. Esta deja a los asiáticos sin representación, a menos que India, Pakistán o Ceilán sean elegidos como miembros de la Comunidad Británica.

Se ignora aún cuántos nuevos miembros serán añadidos al Consejo de Seguridad, pero se cree que no serán menos de dos ni mas de cuatro. Todos están de acuerdo, sin embargo, en que debe dejarse lugar para la representación asiática y probablemente también que debe aumentarse la de Europa Occidental. De los 16 países admitidos el mes pasado en la Organización Mundial, seis son del Oeste de Europa. Los restantes son cuatro de Europa Oriental, dos del Mediano Oriente y cuatro de Asia.

LONDRES — La princesa Cristina, sobrina del Duque de Edimburgo, prueba puntería en una reunión social realizada en el London Ball, del Hotel Dorchester. Su hermana, observa el puntaje. (Radiofoto UNITED PRESS.)

FRENTE A CHILE ESTA LA MAYOR DEPRESION OCEANICA DEL MUNDO

BERKELEY, California, 18.— (UP).— Un ingeniero de la Universidad de California, que regresó recientemente de una expedición a las costas de Perú y Chile, anunció el descubrimiento del valle oceánico más profundo hallado nunca en la mitad oriental del Pacífico Sur.

El doctor Parker D. Trask, actuó como ingeniero jefe a cargo de la reciente expedición Atlantis, que llevó a cabo detalladas investigaciones marino-geológicas en una zona situada entre las 40 y 100 millas de la costa de la América del Sur.

El valle submarino de mayor profundidad hallado por la expedición tiene casi 9.000 metros, o sea 310 metros mas que cualquier otro conocido en esa zona. El valle posee paredes de alrededor de 500 metros debajo de la plataforma submarina que lo circunda y tiene poco más de cinco kilómetros en su lugar más ancho, 800 kilómetros de longitud y se encuentra a unos 80 kilómetros frente a la costa de Chile.

25 personas mueren al estallar un petrolero

LAKE CHARLES (Luisiana), 18.— (UP.)— El casco del buque petrolero de 130.000 barriles de capacidad, "Salem Maritime", envuelto en llamas, después de una tremenda explosión en los muelles de carga de este puerto, acabó por hundirse hoy en las aguas del lago Charles.

El buque arrastró consigo al fondo del lago, por lo menos, a 21 tripulantes. Perecieron además dos trabajadores del muelle, que se hallaban en tierra en el momento de producirse la explosión y fueron alcanzados por sus efectos.

Las autoridades estiman que hay un total de 25 desaparecidos, aunque no tienen la seguridad de esta cifra, además de los dos muertos mencionados y ocho heridos que están hospitalizados. El buque había salido de Nueva York con 41 tripulantes.

No hay medio de decir exactamente cuántos hombres había a bordo cuando ocurrió la explosión. Se sabe, sin embargo, que además del número indeterminado de tripulantes, también se encontraba en el buque un inspector llamado Reynolds, cuya chequera fue encontrada en el muelle.

Después de haber sozobrado el "Salem Maritime" en una profundidad de 35 pies de calado para ir a descansar en el fondo del río Calcasie, que une el lago Charles con el Golfo de México, y le sirve de abra, todavía ardían la superestructura y el petróleo desperramado sobre las aguas.

Los cálculos de los primeros momentos estiman los daños materiales en 2.000.000 de dólares, pero parece que esa suma no cubrirá, con mucho, el valor del buque y del petróleo, la gasolina y los otros combustibles que hicieron explosión. Se cree que ésta y el incendio subsiguiente destruyeron, por lo menos, 150.000 barriles de gasolina y petróleo.

Severas medidas policiales en Bombay para reprimir desmanes comunistas

BOMBAY, 18. (UP).— Una tranquilidad incierta prevalece en Bombay como resultado de la prohibición que han impuesto las autoridades pra que nadie salga a la calle desde la puesta del sol hasta el amanecer.

Se trata de una medida de precaución para evitar la repetición de los desórdenes y actos de terrorismo que han afectado a la provincia de Bombay desde el domingo.

Según la última noticia, sube a seis el número de los que han muerto en encuentros entre la policía y manifestantes comunistas. Se han contado también más de cien heridos.

Los desórdenes, incendios y actos de pillaje, causaron daños a la propiedad que según los cálculos pasan de dos millones de dólares. También pasaron de varios millones de dólares las pérdidas sufridas en el distrito industrial por la paralización de las fábricas.

Se han recibido también las primeras noticias de actos de sabotaje en Belgaum, situado en el otro extremo de la recién creada provincia de Maharashtra. Un tren fue descarrilado, y resultaron heridos en el accidente tres miembros de la tripulación y varios pasajeros.

En Balgaum los manifestantes protestaban por haber incluido el Primer Ministro Nehru a dicha ciudad en la vecina provincia de Mysore en vez de dejarla como parte de la provincia de Maharashtra.

DESORDENES EN KOLHAPUR.— En Kolhapur, una gran muchedumbre se lanzó a las calles dando voces contra el Gobierno y quemando efigies de Nehru. Se calcula que 20.000 personas tomaron parte en la manifestación.

Los desórdenes comenzaron hace tres días, en señal de protesta por haber dividido el Gobierno a Bombay en tres provincias, según el idioma que se habla en cada una de ellas. Los comunistas inmediatamente se aprovecharon del descontento que causó locamente el hecho de que la ciudad de Bombay no hubiese sido incluida también en la nueva provincia de Maharashtra.

PARALIZAN ACTIVIDADES EN BOMBAY.— El comercio se paralizó hoy en Bombay al rehusar los choferes de autobuses hacer su recorrido acostumbrado, por el peligro que existe en las calles.

Todos los trenes procedentes del norte y del sur de India se detuvieron a 50 kilómetros de Bombay por el daño que causaron los manifestantes a los circuitos de corriente eléctrica. Millares de pasajeros se quedaron así abandonados en la estación de Thana. Se trabaja activamente durante la noche para reparar los daños.

Los actos de violencia tuvieron lugar hoy en la región industrial de Bombay, principalmente. La policía se vio obligada a hacer uso de bombas lacrimógenas y de sus revólveres para restablecer el orden.

Más de 400 personas han sido detenidas, entre ellas, el líder comunista S. A. Dange, que cayó en poder de la policía al bajar del avión procedente de Delhi.

DECLARACIONES DE C. RIOS GALLARDO A LA PRENSA ARGENTINA

BUENOS AIRES, 18 (UP).— El Embajador de Chile, Conrado Ríos Gallardo, declaró que el convenio comercial con Argentina será cumplido en todos sus aspectos.

Ríos Gallardo asistió en Santiago a una reunión de los Embajadores chilenos en América del Sur, señalando que el objeto principal de la conferencia "fueron los problemas económicos, financieros y comerciales y, consecuentemente, una coordinación de la tarea de todas las representaciones diplomáticas de Chile".

Agregó que en la reunión "quedó sentado que practicamos una política de buena amistad con todas las naciones del continente y, en especial, con las vecinas, con las cuales aspiramos a tener, en materia de ordenamiento económico, tratos preferenciales. Más o menos podría servir de modelo, en ese sentido, el convenio comercial y financiero suscrito por la República Argentina y Chile".

LA CUESTION DE LIMITES.— Dijo el Embajador chileno que en la conferencia indicada se trató además, el problema de límites con la Argentina en la región de Palena y California, pero declinó adelantar información alguna antes de conversar con el Canciller argentino, Luis Podestá Costa.

Destacó también que la rapidez con que el Presidente Ibáñez aceptó las credenciales del nuevo Embajador argentino, Alfonso de Laferrere, dió nueva prueba de la amistad entre las dos naciones, y finalmente, interrogado sobre la situación interna de Chile, declaró que es excelente, pues "el trabajo y el orden se hallan hoy completamente afianzados, después del último conflicto de carácter social, del cual la autoridad del Presidente Ibáñez ha salido robustecida".

Registran actividad volcánica en isla de Antártida argentina

BUENOS AIRES, 18.— (UP).— Los funcionarios civiles y militares argentinos que se hallaban en la isla antártida de "Thule, en el archipiélago de las islas Sandwich del Sur, fueron evacuados por el rompehielos argentino "General San Martín", a consecuencia de las actividades volcánicas en la vecina isla de Blanco (Bristol).

El Ministerio de Marina dijo que todas las operaciones de la fuerza exploradora antártica se desarrollan sin novedad.

AMERICA LATINA

MEXICO

MONTERREY, 18.— (U. P.).— Ocho personas murieron instantáneamente y otra resultó gravemente herida al chocar anoche un tren de pasajeros con un camión, en un paso a nivel sobre la carretera de Monterrey a Ciudad Alemán, a unos 13 kilómetros al norte de aquí. El único sobreviviente de la catástrofe fue el conductor del camión, Aurelio Pampa Vela. La policía dijo que Pampa Vela se quedó dormido, al parecer, sobre el volante, y no oyó el silbato del tren al llegar al cruce. El camión fue arrastrado más de cincuenta metros por la locomotora. Las ambulancias demoraron más de dos horas en recoger los cadáveres, que quedaron horrendamente mutilados.

CIUDAD DE MEXICO, 18.— (UP).— En la tercera reunión del Consejo Interamericano de Jurisconsultos, se nombró hoy comité directivo, cuya presidencia recayó en Roberto Esteva Ruiz, de México. Vicepresidente fue elegido Roberto Ulloa, jefe de la delegación peruana. La primera comisión, que se encargará de estudiar los problemas jurídicos de los mares territoriales y plataformas submarinas, quedó integrada por Liceu Alouquerque Mello, de Brasil; Rafael Urquía, de El Salvador, y Marlim Pérez Matos, de Venezuela. Los trabajos de esta comisión comenzarán mañana. Se espera que este tema sea discutido arduamente, ya que envuelve las reclamaciones de límites que van desde tres hasta 200 millas de la costa. El Ministro de Relaciones Exteriores, Luis Padilla Nervo, fue elegido presidente honorario de la asamblea por unanimidad.

CUBA

LA HABANA, 18.— (UP).— Es gravísimo el estado del Ministro de Estado (Relaciones Exteriores), doctor Carlos Saldariagas, según los informes médicos. Hoy llegó aquí el famoso especialista norteamericano en cáncer pulmonar, doctor Adrián Lambert, quien se cree que participará en consulta con los médicos locales. El doctor Saldariagas fue operado hace poco en el Massachusetts General Hospital, de Boston, Estados Unidos.

PANAMA

CIUDAD DE PANAMA, 18.— (UP).— El Ministro de Relaciones expresó esta noche que el ex Presidente argentino Juan Perón puede seguir en el país después del 8 de febrero, cuando cence su visa de turista, pero que para ello deba solicitar permiso de residencia por un año. La solicitud para este permiso es paso previo para establecer residencia legal en Panamá. La posición de la Cancillería es de que Perón contara con la protección que las leyes dispensan para los extranjeros mientras respeta la "tradicional política neutralista, de no permitir actividades subversivas contra Gobiernos amigos".

BOLIVIA

LA PAZ, 18.— (UP).— La Convención del Movimiento Nacionalista Revolucionario (MNR), actualmente en el Gobierno, reeligió como jefe y cabeza de la agrupación, respectivamente, al Presidente de la República, Víctor Paz Estenssoro, y al Vicepresidente, Hernán Siles Suazo.

COLOMBIA

BOGOTA, 18.— (UP).— Alrededor de un millar de personas fueron detenidas en el curso de batidas de la policía y detectives del Servicio de Inteligencia en las últimas 48 horas, en centros reconocidos como lugares de actividad del hampa. La mayoría fue puesta en libertad después de un reconocimiento. En el curso de una ronda, fue cercado por las autoridades un joven, peligroso criminal, conocido con el sobrenombre de "Hecta Vida", quien intentó hacerse armado de un cuchillo. El malhante fue muerto de siete disparos.

BOGOTA, 18.— (UP).— El diplomático Teófilo Quintero de Paz, hasta hace poco Embajador en Panamá, fue designado por el Gobierno nuevo Embajador en México.

BOGOTA, 18.— (UP).— El diario oficialista "La Paz" informa que el matutino "La República", de esta capital, ha sido demandado por el jefe del resguardo de rentas, coronel retirado Manuel Medina. Según la información, el coronel Medina considera injuriosa y calumniosa una carta publicada por "La República", en la cual se hacían acusaciones al resguardo de rentas por supuestas arbitrariedades.

BOGOTA 18.— (UP).— Don Gabriel Cano, propietario de "El Espectador", de Bogotá, anunció el proyecto de fundación de un organismo permanente semejante a la Fundación María Moors Cabot, "con el objeto de premiar y estimular a los periódicos y a los periodistas (colombianos), que se distingan por sus servicios y por su lealtad a la libertad de prensa". Se tiene entendido que este organismo sería fundado con dineros del fondo pro libertad de prensa, abierto el mes pasado, para ayudar a pagar las sanciones impuestas por el Gobierno a periódicos de escasos recursos económicos.

PERU

LIMA, 18.— (UP).— Se han cumplido dieciséis días de suspensión del trabajo en los centros mineros en la Sierra Central, como consecuencia de la persistente sequía. Además de los grandes daños que está ocasionando en la industria minera la falta de lluvias, son graves las consecuencias en la agricultura y ganadería, tanto en la sierra como en la costa. Se da por descontado que serán cuantiosas las pérdidas de los sembrados de Paz Llevar, lo que repercutirá en el encarecimiento de los comestibles en Lima y otras ciudades de la costa.

LIMA, 18.— (UP).— Once niños delincuentes se fugaron hoy en forma cinematográfica del Reformatorio de Menores. Los fugitivos utilizaron improvisadas cuerdas hechas con pedazos de sábanas para desprenderse de los muros del local, luego de haber violentado cerraduras con rústicas herramientas. Los menores delincuentes, según se desprende de las primeras investigaciones policiales, tuvieron como cabecilla en la fuga a Eugenio Iglesias Rivera, sindicado como el autor de robos por más de 400 mil soles, cometidos en casas comerciales y residencias de Lima.

URUGUAY

MONTEVIDEO, 18.— (UP).— De Salto se informa de la llegada del ex Embajador peronista en el Uruguay, el ex senador Ernesto F. Bavio, acompañado por su esposa y dos personas no identificadas. Los visitantes venían de Uruguayana (Brasil), presumiéndose que viajaban desde Asunción. Alojáronse en un chalet de una familia conocida en Salto. Bavio y su esposa partieron en las últimas horas de ayer en automóvil con rumbo desconocido. Se ignora el paradero de los dos acompañantes.

MONTEVIDEO, 18.— (UP).— Se encuentran en esta ciudad el doctor Geraldo Geolart Da Silva, director de la Sociedad Nacional de Agricultura del Brasil, y Federico Murtinho Braga, director del mismo Instituto. Los viajeros se entrevistaron con el Ministro de Ganadería y Agricultura, Amílcar Vasconcellos, tratando temas de interés para ambos países en materia agraria. Los técnicos brasileños visitarán la zona de la Estanzuela, a fin de conocer el desarrollo de los trabajos de investigación agronómica que se realizan allí. Posteriormente seguirán a Buenos Aires.

ARGENTINA

BUENOS AIRES, 18.— (UP).— El Instituto Nacional de Acción Social, que se ha hecho cargo de los bienes de la disuelta Fundación Eva Perón, anunció que con un presupuesto de 820 millones de pesos anuales mantendrá los mismos servicios que dicha Fundación prestaba con 1.316 millones de pesos, y aún los ampliará.

PASO DE LOS LIBRES, 18.— (UP).— En su breve visita a esta ciudad, sobre la frontera con Brasil, el Presidente Provisional, Pedro E. Aramburu, exhortó a cumplir rápidamente los fines de unidad nacional. Afirmó el General Aramburu que uno de los más graves males dejados por el Gobierno de Perón fue "el quebrantamiento de la unidad nacional". Agregó que "el Gobierno revolucionario desea que todos los argentinos que tengan culpas las admitan y comprendan el grado de su responsabilidad. Los unos por haberse engañado, los otros por dejarse engañar, y los más por haber permitido el engaño".

BUENOS AIRES, 18.— (UP).— La joven novia del ex dictador Juan Perón, Nélida Rivas, no ha vuelto a su domicilio desde el fracaso de su propósito viaje a Paraguay, la semana pasada. Los vecinos dicen que no se ha visto a nadie de la familia Rivas desde hace ocho días en el chalet suburbano donde habitan, y agregan que la novia del gobernador puede hallarse en Córdoba. (El automóvil en que fue sorprendida en viaje a Asunción llevaba placas de matrícula de General Belgrano, ciudad de la provincia de Córdoba.) La casa de la familia Rivas está cerrada y tiene las persianas y cortinas echadas.

ROSARIO, 18.— (UP).— Casi simultáneamente se registraron atentados contra dos comercios de esta ciudad. A la 1.45 estalló una bomba de estruendo en un taller de radios, que abrió un boquete de 15 centímetros de diámetro, pero no causó daños. Minutos más tarde fue arrojada otra bomba contra una fábrica de calzado, pero sólo provocó la rotura de cristales. Las autoridades atribuyen los atentados al propósito de alterar la tranquilidad pública.

BUENOS AIRES, 18.— (UP).— El servicio meteorológico nacional registró un sismo a las 3 horas 10 minutos 48 segundos, localizado unos 1.200 kilómetros al noroeste de esta ciudad. Se calcula que el epicentro estaba cerca de Antofagasta (Chile). El fenómeno duró 32 minutos.

BUENOS AIRES, 18.— (UP).— El Banco Central autorizó la concesión de permisos de importación al tipo, de cambio oficial de un total de tres millones de dólares de cerche de cualquiera procedencia. La emisión de permisos definitivos quedará condicionada a la previa aprobación de los precios unitarios que consignen los importadores en sus solicitudes.

BUENOS AIRES, 18.— (UP).— La capital de la Argentina será "la ciudad del silencio" tan pronto como se implanten las medidas de Miguel Madero, un Alcalde de Madero concedió un mes de plazo a los propietarios de automóviles para buscar silenciadores que apaguen las explosiones de los tubos de escape. Después del primero de febrero, los propietarios de las tiendas deben silenciar sus altavoces. Los caminos con almacenes tendrán que dedicarse a otro negocio.

BUENOS AIRES, 18.— (UP).— A mediodía ofreció un almuerzo en los salones del Club Americano, el señor W. H. McCall, gerente general de la United Press en América Latina, en honor de don Miguel Lanz Duret, director de "El Universal", de México; Alberto Gainza Paz, director de "La Prensa", y David Michel Torino, propietario de "El Intransigente", de Salta. Asistieron los jefes de la United Press y los directores y distinguidos periodistas de los principales diarios argentinos. Hubo breves brindis a la hora de los postres.

BUENOS AIRES, 18.— (UP).— En círculos obreros se informó que han sido detenidos numerosos dirigentes sindicales. Según el semanario socialista "Lucha Obrera", esta semana se detuvo a nueve en la fábrica de artefactos eléctricos Philips, y a otros en la turbulenta Unión de Metalúrgicos. La agitación, se informa, tiene su origen en las reclamaciones de que se celebren nuevas elecciones de delegados obreros. Esas elecciones habían sido prometidas por el Gobierno para mediados de enero.

CAJA DE CREDITO POPULAR

Gran Remate de Aduana

A EFECTUARSE EL DIA MIERCOLES 25 DE ENERO Y DIAS SIGUIENTES, EN EL

ALMACEN DE REZAGOS DE LA ADUANA DE VALPARAISO

Entre las valiosas mercaderías extranjeras se rematará:

UNA FABULOSA COLECCION de piezas de porcelanas finas de las mundialmente famosas marcas Meissen, Capo Di Monti, Sevres, Ludwigsburg, Bohemia, Altwein, Royal Copenhaguen, Thieme J. Petit, Scheibe, Hochst, Schlaggenwald, etc. Se estima que es la colección más valiosa y variada que se ha traído a Chile.

Mercadería caída en cómiso. Sentencia de la Excma. Corte Suprema, de 22-9-55, confirmatoria de la Sentencia del Tercer Juzgado del Crimen de Valparaíso de 16-9-55, en causa 56551.

ALFOMBRAS PERSAS marcas: Bokhara, Senne, Ispahan, Tebris, Erivan, Anatol, Harbin, Kasak, Kimai, Brussa, Afsad, Agfán, Bossne, Mahal, Irán y Beludzzistan y tapices húngaros.

MUEBLES ANTIGUOS AUTENTICOS, entre ellos un tabernáculo del siglo XVIII, una cómoda y un secretaire estilo Imperio, un escritorio Luis XVI, una gran cómoda barroco holandés, otra Sheraton, un licorero Renacimiento, otro María Teresa y un amoblado dorado a fuego "Augusson" auténtico, estilo Regencia, compuesto de un canapé, 4 sillones y una mesa.

CUADROS DE PINTORES CELEBRES, firmados y atribuídos, entre ellos, de Federico Amberling (1803-1887), Furini (1633-1686), Juan Wynants, Federico Moucheron y otros de gran valor atribuídos a Van Ostade, Pourbus, etc.

UNA COLECCION DE PORCELANAS CANTON, de variadas formas y motivos, y

GRAN CANTIDAD DE MARFILES CHINOS MODERNOS.

MAS DE MIL RELOJES PULSERA para hombres, dorados y cromados, de fabricación suiza.

MERCADERIAS SURTIDAS, entre las que hay: Medias, enaguas y blusas nylon, 4.000 hojas de afeitar, jabones finos de tocador, casimires, servicios de mesa de acero inoxidable de fabricación alemana, géneros de seda, lana y algodón, cocinillas eléctricas con tostador, zapatillas de playa, discos para gramófono, receptores de radio, rayos para bicicletas, herramientas y muchas otras mercaderías DIVIDIDAS EN LOTES PARA COMERCIANTES Y PARTICULARES.

Las mercaderías están en exhibición en el Almacén de Rezagos a contar del martes 17, de 9 a 11.30 y de 14.30 a 17 hrs.

La entrega de las especies subastadas se efectuará sin excepción al día siguiente de terminado el remate.

Solicite catálogos en este Almacén, y en Santiago, en la Dirección General del Crédito Prendario.

A todo comprador se le exigirá el 30% de garantía.

Las mercaderías subastadas pagan 10% por comisión de martillo y, además, los impuestos correspondientes de "Reforma Tributaria", Ley 11.575.

FERROVIARIOS OFRECEN APOYO A LAS MEDIDAS DEL GOBIERNO.— Dirigentes del Comando Nacional Ferroviario Independiente, acompañados del vicepresidente ejecutivo de la Corporación de la Vivienda, se entrevistaron ayer con S. E. el Presidente de la República para ofrecerle su más amplio apoyo a las medidas que está adoptando el Gobierno para combatir la inflación que tanto efecta a las clases asalariadas. Los dirigentes gremiales, que aparecen en el grabado frente al Primer Mandatario y a la derecha del señor Latorre, aprovecharon esta oportunidad para solicitar, al Jefe del Estado la adopción de diversas medidas en favor de sus compañeros gremiales, como también el cumplimiento del convenio que puso término a la huelga de transportes del 1.o de julio último. S. E. les manifestó que agradecía en todo su valor el apoyo que le ofrecían y que en cuanto a sus peticiones, las estudiaría con toda atención, prometiéndoles darles una respuesta a la mayor brevedad

FORMACION PROFESIONAL DEL OBRERO CONSIDERARA COMISION DE EXPERTOS

Se aprovechará ayuda técnica que ha ofrecido la OIT

Presididos por el Director General del Trabajo, don Raúl Cañón Artigas, se efectuó en su despacho una importante reunión destinada a programar y coordinar la acción que debe realizarse, para intensificar la formación y readaptación profesional de nuestros obreros. Asistieron a esta reunión los señores Andrés Aboughanem, alto funcionario de la OIT, que se encuentra en Santiago, para establecer el programa de asistencia técnica que patrocina la Oficina Internacional del Trabajo; Gustavo Durán y Zygmund Slawisky, de la División de Asuntos Sociales de la CEPAL, Norberto Toledo, de la Universidad Técnica del Estado; Abelardo Castro; de la Dirección General de Educación Profesional, Malcolm Kennedy, experto de la OIT, en materias de empleos, Fernando Onfray, del Departamento Jurídico de la Dirección General del Trabajo, y Jorge Aguayo, Jefe de la Sección Internacional de la misma Dirección.

En el curso de la reunión, el señor Aguayo destacó la necesidad de afrontar con criterio práctico y de acuerdo con las técnicas modernas el problema de la adecuada formación profesional de los obreros calificados que necesita la industria.

Después de un amplio cambio de ideas y a indicación del Director General del Trabajo, señor Cañón, se acordó proponer al Gobierno el nombramiento de una comisión coordinadora que se encargara de preparar un plan de acción definido que permita hacer efectiva la técnica ofrecida por la Oficina Internacional del Trabajo.

UNA EFECTIVA LABOR CUMPLIO LA COMISION DE TRABAJO AGRICOLA

Con una reunión en la oficina del Director General del Trabajo, don Raúl Cañón A., ha puesto término a su labor correspondiente al año 1955 la Comisión del Trabajo Agrícola que funciona en dicho Servicio, en el cual le correspondió estudiar las siguientes materias:

1.o— Recomendación sobre pauta de alimentación para el obrero agrícola.

2.o— Modificación al decreto reglamentario N.o 325, sobre condiciones mínimas para la habitación campesina.

3.o— Pauta de apreciación para el avalúo de las regalías que se proporcionan al obrero agrícola.

4.o— Modelo de contrato de trabajo para inquilinos, medieros y obreros agrícolas en general.

5.o— Modelo de reglamento interno para predios agrícolas.

Esta Comisión la preside el Director del Departamento de Inspección de la Dirección General del Trabajo, señor Julio César Rojas F., integrada por los representantes: de la Sociedad Nacional de Agricultura, don Fernando Errázuriz L.; de las Federaciones de Trabajadores Agrícolas, señores Juan Ahumada y Manuel Silva P.; por el Ingeniero Agrónomo del Ministerio de Agricultura, señor Mario Otto Ortiz, y actúa de secretario el señor Boris Yopo Paiva, jefe de la Sección Trabajo Agrícola de la Dirección General del Trabajo.

En la reunión en que puso término a sus actividades del año 1955, el Director General agradeció la cooperación prestada por los miembros de la Comisión. A su vez la representación patronal y obrera se reconocieron mutuamente el espíritu de comprensión y de entendimiento que los animó durante el desarrollo de sus labores.

MIEMBRO DE LOS JUBILADOS DE LA PRENSA HA FALLECIDO

Después de larga y penosa enfermedad, ha fallecido el señor Ignacio Bravo Saldes, militante activo de la Asociación Nacional de Jubilados de la Prensa, quien se encontraba acogido a jubilación desde hace cuatro años.

El extinto había trabajado en diferentes rotativos de la capital y en "El Sur", de Concepción, dejando en todos ellos una huella imborrable de su recia personalidad.

Sus funerales se efectuarán en la mañana de hoy en el Cementerio Católico, quedando sus restos sepultados en el mausoleo que la institución posee en el patio San Alberto, después de una misa que se oficiará a las 10.30 horas, en la capilla de dicho Cementerio. La Asociación cita a todos sus componentes a rendir el último homenaje al consocio fallecido.

Al centro del grabado, el vicepresidente de la Corporación de la Vivienda, señor Orlando Latorre, acompañado del coronel señor Ginouvés, del capitán Ciro Ibáñez, del gerente de la CORVI, señor Hernán Lavanderos, y de otros funcionarios, llegando al recinto militar de Peñalolén, durante la visita que efectuó a los terrenos de ese sector, en que se levantarán nuevas viviendas

La CORVI intensifica su plan habitacional

Dando cumplimiento a los altos propósitos del Gobierno y suyos propios, de intensificar la construcción de poblaciones y viviendas, el vicepresidente ejecutivo de la CORVI, don Orlando Latorre, acompañado del gerente de la misma institución, señor Hernán Lavanderos, y del secretario, señor Hermógenes Quezada, visitó ayer los terrenos donde se levantará la Población San Judas Tadeo, en Peñalolén.

El señor Latorre y sus acompañantes fueron recibidos por el coronel señor Benjamín Ginouvés, Director de Arsenales de Guerra, y por el capitán señor Ciro Ibáñez, como también por dirigentes de los pobladores de ese sector. Estos últimos solicitaron al señor Latorre la solución a problemas relacionados con urbanización y agua potable. Al respecto el señor Latorre dispuso que los organismos técnicos de la CORVI efectúen los estudios necesarios para darles solución.

EN EL RECINTO MILITAR.— En el recinto militar de Peñalolén, el señor Latorre, acompañado por jefes de esta repartición, estudió la construcción de 10 viviendas para el personal militar que monta guardia en ese recinto. Se dejó establecido que la construcción se realizará con el aporte de la mano de obra del Ejército, como también con elementos materiales que proporcionará el guarnición militar.

JIRA A TALCA.— Por otra parte, esta tarde, acompañado del Jefe de Propiedades, señor Rolando Guerra; del abogado jefe de la Comisión de Títulos, señor Sergio Toro; del secretario de la vicepresidencia, señor Hermógenes Quezada, y del diputado señor José Foncea, el señor Latorre González, viajará a Talca, con el fin de hacer entrega de los títulos de dominio a más de ciento cincuenta ocupantes de viviendas de la Población Costanera, de dicha ciudad.

A la ceremonia que se efectuará a las 18.30 horas, han sido especialmente invitados el Intendente de la Provincia, la Alcaldesa de la ciudad y numerosas otras autoridades administrativas.

Durante el desarrollo de la ceremonia de la entrega de títulos, el señor Latorre González, pronunciará un discurso en el que se referirá a la significación del acto y a la forma cómo la Corporación de la Vivienda está desarrollando su plan de entrega de títulos a lo largo del país, lo que significa hacer propietarios de sus viviendas a miles y miles de familias.

Según informaciones que hemos recogido en la CORVI, durante el año que terminó fueron entregados más de ocho mil títulos de dominio desde Iquique a Punta Arenas.

Terminada la ceremonia, el señor Latorre González y sus acompañantes regresarán por tierra a Santiago.

PERSONAL DE LAS PERGOLAS CELEBRA "DIA DEL FLORISTA"

El personal de las diferentes pérgolas de flores, no asistirá hoy a sus labores, toda vez que se dirigirá a la vecina localidad de Peñaflor a celebrar el "Día del Florista", que tradicionalmente conmemoran en esta fecha.

Con tal motivo el Deportivo Central Florista ha elaborado un nutrido programa de festejos que consulta entretenimientos deportivos y reuniones de camaradería.

ASOCIACION JUDICIAL SOLICITA CUMPLIMIENTO DE LEY N.o 5.948

Visitó ayer LA NACION, el presidente de la Asociación Judicial de Chile, señor Armando Pérez Bastías, para manifestar que con fecha 13 de septiembre de 1955, la Asociación hizo una presentación al Ministerio de Hacienda solicitando se arbitraran las medidas del caso, para lograr que Notarios y Conservadores, efectúen oportunamente el íntegro de los descuentos que hacen a sus empleados, para el Fondo de Desahucio, creado por Ley 5.948 de 1944.

En su parte pertinente la presentación dice: "Que los Notarios, salvo honrosas excepciones, no depositan los fondos que debieran integrar en virtud de la Ley 5.948,y es así como hay muchos que deben hasta un año y medio de imposiciones, lo que ha creado una anómala y perjudicial situación para los empleados". Termina la presentación solicitando que los funcionarios de Impuestos Internos que controlan el pago de impuestos en las escrituras y demás documentos públicos, sean facultados también para controlar y exigir el oportuno depósito de los fondos que se les descuentan a los empleados por concepto de imposiciones, para el Fondo de Desahucio.

El señor Pérez Bastía terminó expresando que hasta la fecha no han logrado obtener respuesta alguna a su presentación.

MANIFESTACION AL SEÑOR JUAN CAAMAÑO PINEDA.— En el local de la Cooperativa Nacional de Choferes de Taxis, se efectuó antenoche una manifestación en honor del presidente de esta institución, don Juan Caamaño Pineda, con motivo de su jira al Brasil, a donde viajó ayer para adquirir taxímetros, neumáticos y repuestos. El grabado corresponde a un aspecto de esta manifestación y en él aparecen, de izquierda a derecha, el diputado don Alfredo Lea-Plaza, el festejado y el diputado don Edgardo Barrueto

RINDIERON HOMENAJE A BENJAMIN FRANKLIN EN SU 250.o ANIVERSARIO

En una ceremonia de especiales caracteres, el Grupo Scoutivo "Benjamín Franklin" de la Sociedad de Artesanos "La Unión, rindió homenaje a su patrono, en el 250.o aniversario natalicio. Presidieron esta ceremonia autoridades administrativas, representantes de la Embajada de Estados Unidos, parlamentarios y altos dirigentes del mutualismo.

El discurso de homenaje a Benjamín Franklin, estuvo a cargo del presidente del Grupo Scoutivo, señor Antenor Bruna López, quien entre otros conceptos, dijo:

"El mundo entero, sin distinción de razas, religiones o idiomas, recuerda en esta fecha memorable las virtudes que adornaron a este prócer, que no escatimó ninguna clase de sacrificio por ayudar en todo tiempo a sus semejantes y que hoy después de haber transcurrido 250 años de su nacimiento, sigue y seguirá perennemente siendo la ejemplarizadora figura señera de la niñez, en todas las latitudes de la tierra".

"Esta Institución Scoutiva, que persigue el perfeccionamiento moral, intelectual y físico de la niñez y juventud de nuestra patria y que tiene el alto honor de ser guardadora del pabellón de los Estados Unidos, que le fuera entregado directamente desde Scranton, Pensilvania, por una tropa de Boy Scouts, no podía permanecer impasible en esta ocasión y ha deseado aportar su muy modesto grano de arena a esta conmemoración y unirse a los corazones de todos sus hermanos de América y del mundo entero, para tributar el merecido homenaje de la veneración y del recuerdo a ese niño pobre y solitario, con sólo dos años de escuela, un dólar holandés y tres panes, que se elevan rápidamente hacia la riqueza independiente como el hombre de ciencias, escritor, publicista, educador y estadista más destacado de su época y que electrizó la imaginación del mundo".

"Deseando perpetuar este recuerdo para que nuestros niños chilenos conozcan a este prócer de la Independencia de los Estados Unidos, que proclamó los derechos del hombre y fue un apóstol de la paz mundial; que nuestros Lobatos, Boy Scouts y Rovers conozcan al Patrono de su Grupo, es que será descubierta una oleografía de "Genjamín Franklin, que procederemos a colocar en un sitial de honor y de preferencia en nuestro cuartel, para que siempre se tenga presente su iniciativa y su esfuerzo; y para que sus relevantes virtudes sirvan de ejemplo ciudadano para transformar a nuestra querida patria, en una nación de criterio amplio, de brazo fuerte, para las luchas del trabajo y de una alma noble, valiente y generosa".

MINISTRO DEL INTERIOR ORDENO LIBERTAD DE DIRIGENTES OBREROS

El Frente Nacional de Trabajadores Libres, entregó ayer la siguiente información oficial:

"La Secretaría de Prensa y Radio, del Frente Nacional de Trabajadores Libres da cuenta que los dirigentes detenidos en Magallanes fueron puestos en libertad por orden del señor Ministro del Interior, coronel don Benjamín Videla V. a petición del senador de la República señor Jorge Lavandero y de esta central. Estos dirigentes pertenecían al gremio telefónico de esa ciudad.

Hoy partieron en jira por el norte del país los dirigentes, señores Luis Espinoza J., la Federación Nacional Hospitalaria de Chile; Julio Carreño Vera, de la Federación Nacional de Empleados del Comercio de Chile; y la señorita Olga Barrionuevo de la Federación Nacional Hospitalaria de Chile, quienes recorrerán las provincias de Tarapacá, Antofagasta, Atacama y Coquimbo, para organizar difinitivamente los consejos provinciales.

Agradecer al senador señor Jorge Lavandero Eyzaguirre la ayuda prestada para actuar con la rapidez que en estos casos se necesitan en la organización los gremios y sus consejos provinciales.

Con fecha 18 de enero se entregó al Departamento Jurídico el pliego de peticiones de orden económico de la Federación Nacional de Empleados del Comercio de Chile. Es muy posible que el informe sea entregado dentro de tres días".

Comerciales

ACTIVIDADES BURSATILES

Información proporcionada por TANNER Y CIA.— Bandera 52 — Oficina 406 — Santiago

El total de acciones transadas en la Bolsa de Comercio durante las ruedas de ayer fue de 567.710. Los bonos sumaron $ 4.434.865 nominales, y el oro alcanzó a $ 41.700 oro.

SOCIEDADES QUE REPARTIRAN DIVIDENDOS PROXIMAMENTE

MEC. INDUSTRIAL (Banco Español), enero 24	$	0.01 Bono
CODINA (sus oficinas), enero 26	$	0.05
AUCANQUILCHA (sus oficinas), enero 21	$	4.50 "
YARUR (Banco Chile), enero 27	$	0.50 "
	$	6.— "

CIERRE DE AYER

ORO FISICO: 11.900 t

BONOS
D. Interna, T-1 84 c
Garantía, T-1 84 c
Paviment., T-1 84 c
Mun. Stgo., S-1 43 v
Caja S 3/4, 46 1/2 c
Hip. Chile, S-1 41 c
Hip. Chile, 16-S 78 c
Ecc. Est., 10-S 75 c
Hip. Valp., S-1 40 t
Deb. Tarapacá, 500 t

BANCARIAS
Concepción, 190 n
Crédito, 150 n
Chile, 1.600 t
Edwards, 230 n
Español, 640 n
Hipotecario, 680 c
Israelita, 300 c
Italiano, 228 v
Osorno, 350 v
S. Americano, 380 c
Talca, 550 n

MINERAS
Andacollo, 6 t
Aucanquilcha, 180 n
Bellavista, 54 tm
Carmen, 2 1/4 n
Condoriaco, 8 v
Chañaral, 10 n
Del. Punitaqui, 610 cp
Disputada, 610 cp
Gallegillos, 38 c
Lota, 190 c
Manganeso, 1.000 c
Mercedita, 18 c
Ocuri, 150 n
Oruro, 358 t
P. de Lobos, 77 n
Schwager, 380 vm
Tamaya, 870 cp
Tocopilla, 1.600 v
Tojeira, 52 n

AGRICOLAS Y GANADERAS
Agríc. Chilena, 400 n
Budi, 480 v
Chenes, 1.700 v
Copihue, 170 n
Colcura, 265 v
Formic. Ch., 86 n
Gente Gde., 1.400 v
Lag. Bca., 2.200 n
Rupanco, 1.250 n
Sofruco, 100 c
T. del Fuego, 1.220 tp
Viña C. y T., 87 tp
Viña La Rosa, 120 t

SALITRERAS
A. Lautaro C., 628 cp
Iquique, 185 tp
Tarapacá, 405 t

TEXTILES
Caupolican, 38 1/2 t
Chatex, 120 n
Chiltex, 73 n
Dívemos, 20 n
Fiap, 62 t
Hiland. Nac., 27 1/2 n
Lino, 1.800 cp
P. Bellavista, 125 n
P. Concepción, 50 n
P. de Tomé, 110 c
Rayonhil, 43 t
Sed. Vifa, 34 c
Sedylen, 74 t
Sumar, 420 c
Tej. El Salto, 47 vm
Tex. Progreso, 32 n
Textil Maipo, 400 n
Textil Viña, 95 v
Vestex, 39 t
Yarur, 350 v

INDUSTRIALES Y VARIAS
Ag. Graham, 100 n
Arr. Tucapel, 40 t
Arr. Miraflores, 60 n
Arr. Tucapel, 35 c
Bima, 210 cp
Carozzi, 140 n
Cem. Melón, 510 tm
Cervecerías, 530 t
Cintolaxi, 41 vp
Cinzano, 50 n
C. de Golf, 140.000 n
C. Hípico, 800.000 t
C. de Polo, 30.000 v
Codina, 498 t
Cola, 105 n
Cía. Industrial, 114 tp
Colorantes, 350 n
Copec, 55 t
Corchera, 135 n
Cristalerías, 52 t
Edif. Carrera, 300 n
Elec. Ind., 37 1/2 t
Emb. Andina, 126 t
Panac. 160 n
Pan. Química, 84 t
Fertilizantes, 21 n
Fink, 85 n
Fósforos, 190 n
Gas de Stgo., 32 tp
Gas de Stgo., 32 tp
Hab. Matiasna, 36 n
Hucke Hnos., 210 t
Ind. Varias, 250 t
Inia, 400 c
Interestevens, 64 t
Intercoceánica, 114 n
La Rural, 390 t
L. de Penco, 82 t
Lucchetti, 56 n
Mol. El Globo, 100 tm
M. S. Cristóbal, 81 n
Molino P. V., 62 t
Nav. Arauco, 124 n
Pap. y Cart., 413 t
Perlina, 77 n
Pesq. Iquique, 34 t
Pizarreño, 51 n
Refrigerantes, 60 n
Ref. de Vida, 128 n
Renta Urbana, 220 t
Saavedra B., 270 n
Sanitas, 85 v
Sogeco, 106 v
Sumavia, 55 tp
Tabacos, 120 t
Tattersall, 108 n
Teléfono, 94 v
Termas Puren, 40 t
Universo, 31 t
Vapores, 548 tp
Vidrios Pla., 365 n
Volcán, 122 n
Zig Zag, 60 n

METALURGICAS
Cic, 160 n
Cob. Cerrillos, 138 n
Electro Met., 119 t
Envases, 80 t
Fensa, 45 t
Indac, 78 t
Indesa, 85 n
Madeco, 134 tm
Mademsa, 108 t
Met. Ind., 79 t
Socometal, 148 n

INTENDENCIA DE SANTIAGO

Expropiación terrenos con motivo de la ampliación de una casa para caminero, en el camino de Santiago a Colina, Km. 25.100.

ORFILIO LETELIER GONZALEZ . 983 m2 . . . . . $ 48.310.—

Para reclamar judicialmente de este avalúo, hay un plazo de 20 días contados desde la fecha de la última publicación:

GUSTAVO LUCO R.,
Intendente de Santiago

SE PRESTAN BATERIAS DE AUTOS
E. CELIS GAUTIER
LIRA 831

CASA CECCHI
Reparación máquinas de escribir, sumar y calcular.
Compra y vende máquinas de oficina.
Chacabuco 962 — Tel. 96686.

EL CENTRO DE ATRACCION DE TODAS LAS MIRADAS
Liviana mbo
un PALM-BEACH diferente
• PURA LANA
• FORRO DE SEDA
• MAS ECONOMICO
• MAS LIVIANO
• MAS MODERNO
nuevo plan PORTUGUES
Y NO OLVIDE... un pisto vale por tres si compra en PORTUGUES.
De L'Herbe - Fono 86111
BASCUNAN 24 - CREDITOS

Hoy jueves
de 9 a 13.30 horas
REMATE DE
ROPA
en la OFICINA MATRIZ de la
CAJA DE CREDITO POPULAR
Pasaje Capuchinas Nº 762, esq. San Pablo Nº 1130.
PRESTAMOS concedidos en MAYO 1955, vencidos en NOVIEMBRE 1955.
HAY: ternos, cortes de casimir, lanas y sedas, vestones, vestidos, ambos, frazadas, sábanas, ropa interior, mantelería, etc.
PAGO AL CONTADO
ENTREGA INMEDIATA

SACOL
S. A. AGRICOLA INDUSTRIAL COLCHAGUA
ACCIONES COMPRO
También lotes incompletos. Ofertas, indicando precio y número de acciones
"ARROZ"
Casilla 81-D — Santiago

FENSA
SECCION ACCIONES
Comunica a los interesados que, con motivo del traslado de la Fábrica y Oficinas a la
NUEVA USINA DE MAIPU
la Sección Acciones atiende en
Agustinas 972 — Oficina 504
Teléfono 84209
El pago de la inscripción de la emisión acordada, se recibirá hasta el 10 de febrero. Atención diaria, de 9 a 12 y de 14.30 a 16 horas.

COMPAÑIA DE CONSUMIDORES DE GAS DE SANTIAGO

JUNTA GENERAL ORDINARIA DE ACCIONISTAS

Por acuerdo del Consejo Directivo y en virtud de lo dispuesto en los artículos 28, 30 y 34 de los Estatutos Sociales, citase a los señores accionistas a la Junta General Ordinaria, que tendrá lugar el día 26 de enero de 1956, a las 11 horas, en el local de la Compañía, calle Santo Domingo N.o 1061.

JUNTA GENERAL EXTRAORDINARIA DE ACCIONISTAS

Por acuerdo del Consejo Directivo, y en conformidad a lo dispuesto en los artículos 29, 30 y 35 de los Estatutos Sociales, citase a los señores accionistas a una Junta General Extraordinaria, que se efectuará el día 26 de enero de 1956, a continuación de la Junta General Ordinaria, en el mismo local.

Esta Junta tiene por objeto someter a la consideración de los señores accionistas las siguientes proposiciones:

1.o.— Modificación del artículo 5.o de los Estatutos Sociales, a fin de aumentar el capital de la Compañía de $ 700.000.000 a $ 2.000.000.000, dividido en 10.000.000 de acciones de un valor nominal de $ 200 cada una.

2.o.— El capital social de $ 2.000.000.000 se enterará en la siguiente forma:

a) Con la suma de $ 322.743.000, que corresponde al capital pagado actual de la Compañía, dividido en 6.454.860 acciones, de un valor nominal de $ 50 cada una;

b) Con la suma de $ 49.652.750, equivalente a 993.055 acciones, de un valor nominal de $ 50 cada una, correspondiente a la capitalización de una parte de las utilidades del ejercicio comprendido entre el 1.o de enero y el 31 de diciembre de 1955, que se propondrá a la Junta General Ordinaria de Accionistas de 26 de enero de 1956;

c) Con la suma de $ 1.316.399.925, correspondiente al aumento de capital por capitalización de fondos, que se efectuaría de acuerdo con lo que se dispone en el número 3.o; y,

d) Con la suma de $ 311.204.325, correspondiente al aumento de capital por capitalización de fondos y por capitalización de utilidades, que se efectuaría de acuerdo con lo que se dispone en el número 4.o.

3.o.— El aumento de capital a que se refiere la letra c) del número 2.o, se cubriría mediante el traspaso a capital de las siguientes cantidades correspondientes a fondos de reservas existentes al 31 de diciembre de 1955:

I.—Fondo de Revalorización de Bienes Raíces	$ 187.086.364.—
II.—Fondo de Revalorización de Cañerías	1.103.723.607.—
III.—Fondo de Explotación	12.524.954.—
IV.—Fondo de Reposición de Maquinarias, ley 10.343	13.065.000.—
	$ 1.316.399.925.—

4.o.— El aumento de capital a que se refiere la letra d) del número 2.o, se haría mediante la capitalización de fondos de reservas, representativos de reavalúos del Activo, hechos o aprobados por la Dirección General de Impuestos Internos, o derivados de disposiciones legales; mediante la capitalización de fondos de reservas, provenientes de utilidades destinadas a la formación de dichos fondos; y mediante la capitalización de utilidades.

5.o El Directorio, con el acuerdo de la Superintendencia de Sociedades Anónimas, en el caso de la capitalización de fondos de reservas, o con el de la Junta General Ordinaria de Accionistas, en el caso de la capitalización de utilidades, podría emitir nuevas acciones, y podría aumentar el valor nominal de las acciones emitidas, hasta completar las cantidades representativas de las capitalizaciones referidas en las letras c) y d) del número 2.o.

Las acciones correspondientes a estas capitalizaciones se emitirían liberadas de pago, y se entregarían a los señores accionistas en proporción a las que poseyeran a las fechas de los cierres del Registro respectivo, que se anunciarían oportunamente.

Las fracciones de acciones que resultaren sobrantes en los prorrateos, serían vendidas por la Compañía, por cuenta de los respectivos accionistas.

6.o.— El plazo para llevar a efecto el aumento de capital indicado en las letras c) y d) del número 2.o, sería de tres años, que se contarían a partir de la fecha en que el Supremo Gobierno aprobara esta reforma de Estatutos.

7.o.— El Directorio quedaría facultado para fijar, dentro del plazo indicado en el número anterior, las fechas en que se revalorizarían, o se emitirían, las acciones representativas del aumento de capital; para vender, por cuenta de los respectivos accionistas, las fracciones de acciones que resultaren sobrantes en los prorrateos; para determinar todo lo relacionado con la fijación del derecho a dividendos de las acciones que se emitirían; y para resolver toda otra modalidad referente a las emisiones de acciones, al aumento del valor nominal de las acciones emitidas, y a las capitalizaciones que se acordarían y que no hubiere sido prevista.

8.o.— Como consecuencia de estos acuerdos, se dejarían sin efecto las resoluciones adoptadas por la Junta General Extraordinaria de Accionistas celebrada el 30 de noviembre de 1954, en la parte en que dichas resoluciones no alcanzaren a llevarse a la práctica.

9.o.— Se propondrá a la Junta la reforma de los artículos 10, 24 y 30 de los Estatutos.

10.o.— Adopción de los demás acuerdos necesarios para llevar a efecto y legalizar las resoluciones que apruebe la Junta.

SANTIAGO, 15 de enero de 1956.

EL GERENTE

Eugenia no debe perder "El Derby", dice el "Mago" Cavieres

En declaraciones que ha hecho a la prensa de Valparaíso, Juan Cavieres, ha expresado su opinión bien clara sobre el posible resultado de "El Derby", de 1956: es, "carrera corrida" para Eugenia, salvo alguna circunstancia totalmente imprevista, ha dicho. En esta forma, el más experto de los profesionales concreta una idea que comparte casi toda la afición hípica del país.

El trabajo del lunes de la hija de Brick causó verdadero asombro, y sólo puede ser hecho por un animal de calidad excepcional. Si corresponde a él —no hay motivo para que no lo haga—, la potranca debe imponerse de punta a punta, proporcionando al trainer Valentín Ramírez y al jinete Luis Espinoza, la primera victoria en la gran carrera.

Sobre sus pupilos Denikin, Oropel y Chambelán, el "mago" ha sido también muy explícito. "Me gusta más Chambelán y puede llegar segundo..." La pelea de éste por el segundo puesto, será con Antumalal y Arenales, teóricamente hablando. Pero para la mayor parte de los hípicos, es Antumalal el preferido. La forma en que finalizó la Copa Jackson, hace pensar en que el hijo de Pancho Freddy es un serio enemigo de Eugenia, pese a que ésta irá favorecida en siete kilos: cuatro que le daba y tres que ahora recibe. Arenales se vio mejor que Antumalal, en Santiago, pero la situación ha cambiado y para considerar sus opciones son los últimos acontecimientos los que valen.

Entre los seis competidores restantes hay algunos con fundadas aspiraciones a los premios secundarios. Talón, Geyser, y los otros son productos corredores, y descartando a Eugenia, forman con Antumalal, Arenales y Chambelán, un lote parejo.

Consta de 14 carreras y se iniciará a las 9.15 A. M.—

Programa que se desarrollará el próximo domingo en el Valparaíso Sporting Club

1.a CARRERA.— Premio Dakota.— 1.400 mts. a las 9.15 A.M. para caballos handicap 11.a Serie.

1 Very Good 55, H. Quijada
2 Gorgonillo 54, H. Arredondo
3 Monarik 53, R. Arredondo
4 Gato de Guardia 52, G. Saavedra
5 Ura
6 Cimacho 52, E. González
7 Lal 50, G. Núñez
8 Nevada 50, R. Romero
9 Dama de Coeurs 49, C. Manriquez
10 Blue Girl 49, D. Santibáñez
11 Vibración 48, M. Vignolo
12 Cancerbero 47, A. Araya
13 Dig Zag 46, H. Rivera
14 Emilion 47, sin monta
15 Hilarocha 47, J. Farías
16 Kivi 46, E. Farías
17 Dama de Oro 45, O. Salas

2.a CARRERA.— Premio Decuman.— 1.300 mts. a las 10 A.M. Para caballos de 2 años que no

4 Malacara 54, L. Romero
5 Que te Digo 50, H. Quijada
6 Signorella 49, R. Quiros
7 Futura 46, M. Vignolo
8 Adulet 48, D. Salvo
9 María Lanza 48, J. Araya
10 Nuquihue 48, D. Santibáñez
11 Serape 48, A. Salas
12 Conocida 43, E. Frías
13 Cuesta Arriba 45, J. Farías
14 Misera 45, H. Rivera
15 Bolita 45, H. Obregón
En Corral: 3 con 4.

3.a CARRERA.— Premio Dower.— 1.400 metros a las 10.45 A.M. Handicap de 10.a Serie.

...GO EL MARTES.— En vi... de paseo y descanso llegó ...ayer a Santiago, Emigdio ...illo, jinete de gran prestigio ... muchos años en Chile y ...so también en el Brasil. ...lio, en 1955, empató el pri... lugar en la estadística, con ...sico Marchant y durante ...nce años que ha actuado en ...stas cariocas ha estado ...pre en primera línea. Estu... ...er en la cancha y es el ...o hombre de siempre. Sen... cordial hasta con los más ...dres, sin presumir, como ...que se han hecho ricos en ...extranjero. Saludó y conver... ...o todo el mundo, recordando ...s viejos tiempos. Castillo ... un sólo caballo durante ...emanencia en su patria. ...l en "El Derby". Hoy irá a ...rio a Viña, para regresar ...ntil en dos semanas más.

13 Refugio 55, A. Naranjo
8 Lamarmoor 54, J. Quintana
7 Orientalista 54, E. Araya
9 Ireland 53, R. Arredondo
3 Yerno 53, G. Saavedra
10 Kirk 51, D. Santibáñez
6 Río Claro 51, E. Romero
2 Stop 51, J. Farías
12 Togado 51, M. Yáñez
4 Champeubert 50, I. Saavedra
1 Longavi 50, R. Silva
11 Porteño 46, J. Puyol
5 Qué Rica 46, E. Frías

4.a CARRERA.— Premio Durazno.— 1.300 mts. a las 11.25 A.M. Para caballos de 3 años que no hayan ganado.

6 Serpentín 53, Sin monta
3 Balón 51, E. Romero
8 Titulado 48, H. Soto
1 Cantor 48, O. Romero
15 Fairchild 48, F. Anifir
3 Lloronazo 48, D. Santibáñez
12 Monsanto 48, P. Alquinta
10 Sello Real 48, R. González
7 Villamarino 48, J. Farías
4 Cup of Tea 46, M. Vignolo
11 Cristinahue 45, J. Puyol
9 Emergencia 45, H. Obregón
5 Ladylike 45, H. Rivera
14 Moralme 45, R. Quiros
2 Visaia 45, A. Araya
En Corral: 2 con 3.

5.a CARRERA.— Premio Dichato.— 1.400 mts. a las 12.05 P.M. Handicap de 9.a Serie. (Jinetes Aprendices)

1 Salgón 55, O. Hermósilla
11 Espolín 53, E. Romero
6 Naranjero 52, H. Rivera
4 Spin 52, H. Soto
10 Volcán 50, J. Quintana
9 Alcange 51, M. Vignolo
7 Medoc 50, H. Quijada
14 Palatino 50, J. Farías
5 Zamorron 50, R. González
15 Alaska 49, J. Cornejo
2 Avellana 49, J. Puyol
8 Camphora 49, H. Obregón
12 Flanza 49, E. Frías
3 Intima 48, D. Santibáñez
13 Marisita 48, A. Araya
En Corral: 4 con 5.

6.a CARRERA.— Premio Dichoso.— 1.400 Mts. a las 12.50 P.M. Handicap de 8.a Serie.

11 Arnica 55, R. Silva
9 Black Swon 55, G. Saavedra
14 Acarreador 54, A. Poblete
1 Cid Campeón 53, A. Naranjo
13 Farnese 54, P. Alquinta
7 Cañazo 47, R. Quiros
4 Antioquía 52, H. Obregón
12 Fontana 52, E. Romero
2 Juan Alba 52, G. Núñez
3 Pechador 52, E. Araya
6 Pehuenche 52, I. Saavedra
13 Radiograma 51, R. Arredondo
5 Ayquina 50, A. Araya
16 Venetto 49, M. Vignolo
10 Auditor 49, H. Rivera
8 Taramasaow 48, D. Santibáñez
En Corral: 5 con 6.

7.a CARRERA.— Premio Duende.— 1.400 Mts., a la 1.35 P.M. Handicap de 7.a Serie.

12 Cariblanco 57, J. Herrera
14 Giarda 55, O. Manríquez
8 Morango 55, L. Romero
2 Abeille 54, E. Araya
4 Cayana 54, A. Naranjo
5 Nagor 54, J. Atala
3 Ranchillo 54, R. Silva
13 Ciné 53, H. Obregón
6 Mitsuko 53, G. Saavedra
10 Jovencita 51, D. Santibáñez
11 Reptilo 51, M. Yáñez
7 Miss Roldán 50, R. Arredondo
9 Calichero 49, G. Núñez
1 Labuyere 49, E. Aquinta
13 Sablazo 50, J. Farías
16 Glenmore 48, I. Saavedra

OCTAVA CARRERA.— Premio Dalmacia.— 1.400 metros, a las 2.30 P. M.— Handicap de 6.a Serie

5 Pisa de Plata, 55, E. Romero.
6 Andromaco, 52, E. Saavedra.
10 Pomo, 56, O. Saavedra.
9 Audacia, 51, I. Saavedra.
15 Formentor, 55. O. Monríquez.
4 Din Don, 53, M. Yáñez.
1 Torcuato, 53, E. Araya.
12 Boy, 52, R. Arredondo.
7 Buzenval, 52, H. Olguín.
11 Monet, 52, A. Naranjo.
2 Uncoyén, 52, E. Romero.
13 Bucólico, 51, H. Rivera.
5 Selenio, 51, P. Alquinta.
16 Jordán, 50, J. Farías.
8 Antilope, 49, D. Santibáñez.
14 Hormigón, 49, A. Araya.
En corral 1 con 2 y 3 con 4.

NOVENA CARRERA.— Premio Detonación.— 1.400 metros a las 3.20 P. M.— Handicap de 5.a Serie

10 Rey, 58, O. Hermosilla.
9 Becacia, 57, A. Naranjo.
11 Munich, 57, E. Araya.
12 Temperante, 57, S. María.
16 Noritz, 56, A. Poblete.
2 Respingada, 55, O. Olivares.
8 Sabú, 55, G. Saavedra.
1 Chufquén, 53, E. Romero.
15 Landetita, 53, E. Saavedra.
4 Inesperado, 52, O. Manríquez.
6 Chinguillo, 51, A. Hughes.
14 Farfadet, 51, J. Atala.
13 Nereo, 51, P. Alquinta.
7 Techita, 51, O. Romero.
3 Luquete, 50, D. Santibáñez.
5 La Justa, 45, H. Obrerón.
En corral 10 con 11.

DECIMA CARRERA.— Premio Darién.— 1.900 metros a las 4.10 P. M. Handicap ascendente.— Para todo caballo.

3 Trencilio, 60, O. Saavedra.
9 Aghadin, 55, E. Saavedra.
1 Jalisco, 55, O. Manríquez.
5 Gangas, 55, E. Araya.
2 Glorioso, 53, L. Espinoza.
8 Limelight, 53, J. Atala.
10 Linda de Alba, 52, I. Saavedra
6 Bronce, 50, E. Romero.
4 Hsendel, 47, Farías.
7 Montecoral, 45, A. Araya.

UNDECIMA CARRERA.— Premio "El Derby".— 2.400 metros a las 5.00 P. M.— Carrera Clásica.

9 Antumalal, 58, R. Madariaga.
2 Arenales, 58, E. Saavedra.
8 Champelan, 58, A. Poglete.
10 Denikin, 58, J. Ortiz.
5 El Roble, 58, J. Orellana.
1 Geyser, 58, E. Araya.
4 Oropel, 58, O. Saavedra.
3 Talón, 58, E. Castillo.
6 Eugenia, 55, L. Espinoza.
7 Time and Tide, 55, O. Olivares.

DECIMOSEGUNDA CARRERA.— Premio P. M. Clelland.— 1.400 metros a las 5.50 P. M.— Handicap de 1.a Serie

8 Frenético, 57, L. Valenzuela.
3 Instituto, 55, E. Saavedra.
1 Paladín, 54, A. Poblete.
11 Querendona, 54, E. Araya.
9 Meyer, 53, A. Tapia.
4 Jacobino, 51, P. Alquinta.
6 Jimerito, 51, H. Obregón.
5 Sorteo, 50, I. Saavedra.
10 Spunela, 51, O. Manríquez.
2 Abruzzo, 48, O. Romero.
7 Ramadán, 47, D. Santibáñez.
En corral el 6 con 7 y 8.

DECIMOTERCERA CARRERA.— Premio Dancing.— 1.400 metros, a las 6.40 P. M.— Handicap de 4.a Serie.

4 Vice Almiral, 59, O. Saavedra.
16 Peloponeso, 55, G. Saavedra.
10 Brillante, 57, A. Tapia.
5 Sosegado, 57, A. Poblete.
11 Tres Aces, 56, E. Araya.
2 Calumbour, 55, R. Arredondo.
7 Malahue, 55, A. Naranjo.
1 First Dancer, 54, S. María.
14 Masterlike, 53, O. Romero.
9 Martín, 52, E. Romero.
6 Asmussen, 51, J. Farías.
15 Bambuca, 50, O. Manríquez.
8 Chippendale, 48, H. Obregón.
3 Edith, 48, A. Araya.
12 Piniquito, 48, J. Cornejo.
13 Namuy, 48, D. Santibáñez.
En corral 1 con 2.

ARENALES, que para los técnicos tiene una de las opciones secundarias en El Derby de 1956. Con Antumalal, que acaba de adjudicarse en forma espectacular la Copa Jackson, y Chambelán, el mejor de los tres caballos que presenta Cavieres, debe ser la lucha por el segundo lugar.

ESPINOZA Y MADARIAGA RODARON SIN SUFRIR DAÑO: FELIZ ESCAPADA

Luis Espinoza y Ricardo Madariaga, que tendrán en El Derby la conducción de dos de los más importantes rivales —Eugenia y Antumalal— sufrieron sendas rodadas mientras cotejaban a potrillos de dos años en el Sporting Club. Por fortuna, ambos resultaron sin un rasguño y se produjo el incuestionable caso de que ambos "cayeron parados..."

AMPLIA SERVICIOS AL PUBLICO CLUB HIPICO DE SANTIAGO

Cada día el Club Hípico mejora y amplía sus servicios de atención al público. Desde hace algunas semanas, se halla en vigencia el servicio de apuestas carrera por carrera, en la sucursal Matadero, como una manera de aplicarle un golpe mortal a los cartilleros clandestinos.

Asimismo, se ha ampliado la red de sucursales, con la inauguración esta semana de una nueva agencia en la comuna de Providencia, calle Manuel Montt 178. Esta sucursal atenderá dentro de los horarios de rutina de las demás oficinas similares.

Resultados de la última reunión efectuada en el Club Hípico de Peñuelas

PRIMERA CARRERA.— 1.300 metros.— 6a. serie.
1.o Boquillento, 48 kilos, H. Butt.
2.o Rusty, 51.
3.o Giro Postal, 40, Mandón.
Preparador: R. Rivera.
Div.: $ 63, 27 y 23.

SEGUNDA CARRERA.— 1.300 metros.— 4a. serie.
1.o Caperol, 58, E. Báez.
2.o Corazón, 49.
3.o Don Miguel, 46.
4.o Chetnik, 58.
Preparador: J. Gallardo.
Div.: $ 53, 23 y 20.

TERCERA CARRERA.— 1.300 metros.— 3a. serie.
1.o Sir Ralph, 47, E. Henríquez.
2.o Don Raucha, 52.
3.o Lacero, 52.
4.o Thrauco, 55.
Preparador: J. Gallardo.
Div.: $ 115, 29 y 14.

CUARTA CARRERA.— 1.300 metros.— 2a. serie.
1.o Garito, 56, E. Polanco.
2.o Tela de Buque, 56.
3.o Río Itata.
4.o Derecho.
Preparador: L. Velasco.
Div.: $ 44, 15 y 13.

QUINTA CARRERA.— 1.300 metros.— 5a. serie.
1.o Mano a Mano, 53, M. Cancino.
2.o Dimonina, 48.
3.o Castellana, 56.
4.o Diamante, 51.
Preparador: C. Ibáñez.
Div.: $ 46, 18 y 17.

DECIMOCUARTA CARRERA.— Premio Dignidad.— 1.400 metros, a las 7.30 P. M.— Handicap de 3.a Serie.
10 Cyrus, 56, R. Silva
11 Meta Real, 48, H. Rivera.
7 Buenos Aires, 55, A. Poblete.
13 Challapín, 55, G. Saavedra.
2 Techado, 55, O. Saavedra.
5 Quemante, 52, E. Araya.
6 Vermeille, 52, A. Naranjo.
12 Obsequio, 51, I. Saavedra.
1 Me Estafa, 50, O. Manríquez.
9 Beduina, 49, P. Alquinta.
4 Endecha, 49, R. González.
8 Colonial, 48, E. Obregón.
3 Maldadoso, 46, J. Farías.
En corral 1 con 2 y 4 con 5.

Nada tenemos que hacer con cartilleros, dicen dos dueños de caballos

Se nos ha pedido la publicación de la siguiente carta, relacionada con la batida que se dio hace poco en el Hipódromo Chile contra algunas personas que fueron sorprendidas realizando juego clandestino:

"Señor Redactor Hípico de LA NACION. Muy señor nuestro: En los diarios del lunes 9 del mes en curso fuimos mencionados entre las trece personas que fueron detenidas el día anterior en el Hipódromo Chile por estar haciendo juego clandestino. Estuvimos siete días detenidos y al final de ellos se nos puso en libertad incondicional por no haber méritos en nuestra contra, según consta de los certificados del Tercer Juzgado, que tenemos el agrado de acompañarle.

Señor Redactor: nunca hemos sido cartilleros y la detención efectuada por Carabineros se debió a un lamentable error. Estábamos conversando en un grupo y comentando la carrera como cualquier aficionado y esperando la siguiente, en que corría un caballo nuestro, cuando se nos acercaron dos personas pidiéndonos que las acompañáramos a la Administración. Allí conocimos el motivo del asunto, que nos ha sorprendido en forma extraordinaria, pues jamás hemos incurrido en este delito. Somos propietarios de caballos, y hay muchas personas de indiscutible condición humana y social, que pueden atestiguar que no tenemos ninguna relación con los empresarios del juego clandestino.

No basta la resolución judicial correspondiente, pues siempre quedará flotando en el ambiente hípico, que algo tenemos que ver con ello. Este es el motivo de la carta cuya publicación le agradeceremos.

Saludan muy atentamente a Ud., **Roberto Avilés Bastías**, Las Torres N.o 2833; **Luis Nilo Mella**, Artemio Gutiérrez N.o 2044."

DOCE VECES GANADOR.— Juan Cavieres, el notable trainer que ha llevado al triunfo nada menos que a 12 ganadores de El Derby, hazaña que no será nunca igualada: Caleria, Maratón, Freire, Rival, Bromazo, Corinto, Iturbide, Tábano, Esperanto, Grimsby, Vlasov y Boabdil. Cree imperdible a Eugenia y secundaria sólo la opción de sus tres pupilos: Chambelán, Denikin y Oropel.

Con una comida celebrarán los tres años de actuaciones del Teatro Opera

Los artistas que componen la compañía del Opera está organizando para el domingo próximo una comida en homenaje y desagravio al empresario Buddy Day. Como se sabe, justamente el domingo se cumplen tres años de trabajos continuados de este espectáculo que cuenta con el favor del público.

Las adhesiones para este acto son recibidas por Iris del Valle, Eduardo Gambos, Gabriel Alaya, Manolo González y otros elementos. La comida se efectuará en el "Pollo Dorado".

El cine Rex estrena hoy "La conquista del espacio"

Vivo interés ha despertado en todos los círculos el nuevo film en tecnicolor de George Pal: "La conquista del espacio", que con Eric Fleming y Joan Shawlee en los papeles estelares se conocerá en el cine Rex.

Con este film el mencionado productor trasladará a los espectadores en una base en el espacio a 500 millas sobre la tierra, donde verán a los héroes que son los primeros en explorar las desconocidas extensiones del espacio. Asimismo, se sentirá la fuerte emoción de aterrizar en un planeta jamás visitado por un ser humano.

Año nuevo... ¡Orquesta nueva!
Roberto Inglez
y su gran Orquesta Internacional actúa todas las noches en la Boite de la Piscina del HOTEL CARRERA

METRO
BANDERA 141 - TELEF. 83361
¡EXCLUSIVAMENTE! HOY 4ª SEMANA
3, 6.15 y 9.30 P. M.
ENTRADAS NUMERADAS EN VENTA
METROSCOPE
LA ÚLTIMA VEZ QUE VI PARÍS
ELIZABETH TAYLOR
VAN JOHNSON
WALTER PIDGEON
DONNA REED
UNA PELÍCULA M-G-M
SOLO P. MAYORES

$ 978.--
PIJAMAS PARA HOMBRES
Abierto todos los días hasta las 21 horas. Viernes abierto hasta las 18.30 horas. Sábado abierto de 19.30 a 21 horas.
SAN CAMILO 971
(entre Diez de Julio y Avenida Matta)

ANTEOJO
RODOLFO
HAMMERSLEY
Esquina de Bandera
SANTIAGO
AGUSTINAS 1090
Casilla 3896. Teléfono 86075

RADIO - PROGRAMA DE HOY

CB 57 — AGRICULTURA
7.30 Informativo Matinal.
8.30 Agenda.
11.00 Heraldo Cinematográfico.
14.00 Tertulia.
16.35 Café de los Artistas.
19.00 Revista Agrícola.
20.10 Sucesos Deportivos.
21.35 Los Duendes.
22.45 Canciones Europeas.
23.00 Concierto Selecto.

CB 62 — LA REINA
7.00 Alegre Despertar.
8.00 La Marcha del Mundo.
9.00 Concierto Matinal.
12.30 Concierto de Gala.
14.30 San Mario Rivas.
16.00 Tardes Selectas.
18.15 La Hora del Rosario.
20.00 Marqués Preferencia.
21.00 Música Selecta hasta las 24.
24.00 Bailando con La Reina.

CB 66 — CHILENA
7.30 Noticiario.
8.00 Melodías Pop. Internac.
10.30 El Archivero Musical.
13.00 Concierto.
17.00 Cajita de Música.
18.00 Noticiario.
18.30 Ritmos, Comentarios, Deportes.
21.45 Selecciones de Ópera.
22.00 Concierto.
0.10 Resumen Noticioso.

CB 70 — SANTIAGO
7.40 Boletín.
8.00 Y Sonó el Despertador.
9.30 Solamente para Señoras.
12.30 Salud, Dinero y Amor.
15.00 Música Grandes Maestros.
18.00 Club de Baile.
19.00 Discos y Discófilos.
20.30 Concierto.
22.00 Radioteatro U. Católica.
23.35 Música Popular.

CB 80 — ÑUÑOA
8.00 Informativo.
9.00 Concierto.
11.30 Música desde Canadá.
12.00 Bajo el Cielo de España.
17.00 Bailables.
18.00 Discomanía.
19.30 Astros y Estrellas.
21.35 Música Ligera.
22.05 Club del Radioteatro.
23.00 Concierto Nocturno.

CB 83 — NUEVO MUNDO
07.30 Primer Informativo.
09.30 Para Ud.
10.30 La Discoteca del Oyente.
12.00 Viva Chile.
12.50 Hora de Incidencias.
14.30 Cía. Luchita Reite.
19.30 Cóndores de Chile.
21.30 Radioteatro J. Ugarte.
22.05 Entretelones.
23.00 Último Informativo.

CB 87 — PRAT
08.00 Cantando bajo la Ducha.
10.00 Ritmo Purísimo.
12.30 Voz del Depto. Maipo.
15.00 Tardes de Ópera.
16.30 Concierto Selecto.
18.30 Ritmo, Melodía, Juventud.
20.40 Sinopsis del Deporte.
21.10 Rincón de Don Nacho.
22.30 El Mundo y su Música.
23.00 Noches de Santiago.

CB 114 — CORPORACION
7.15 Informativo Agrícola.
9.05 114.
13.00 Carrera de los Exitos.
13.45 Tribuna del Pueblo.
16.30 Música Norteamericana.
18.45 Veranos con su Anécdota.
21.15 Menna Bell.
21.35 Sergio Cagnino.
22.00 Angélica Anchart.
23.45 Música en la Noche.

CB 130 — LA AMERICANA
6.30 Primer Informativo.
9.00 Selecciones Musicales.
10.00 El Día de la Suerte.
11.30 Diecisucesos.
13.30 Barajando Éxitos.
14.00 Mosaico Español.
15.00 Nieves López María.
18.00 Club de los Astros.
21.00 El Mundo de los Deportes.
23.00 Concierto.

CB 138 — AURORA DE CHILE
12.00 Pick-Up de los Oyentes.
12.30 Pampa y Trópico.
15.00 Sobremesa de Plomo.
16.00 Aquí Manda el Auditor.
20.10 Compases de Cha Cha Chá.
20.30 Tribuna Deportiva.
22.00 Hist. y Canciones de Chile.
22.15 Informativo.
23.00 Crímenes Célebres.
23.35 Radionotícias Medianoche.

DESTACAMOS PROGRAMAS DE MUSICA SELECTA:
CB 57: 8.30, 9.30, 14.30 y 22.40.
CB 62: 9, 13.30, 18.30 y 22.30.
CB 66: 9, 13, 14.30 y 21.
CB 70: 12.05, 15, 17 y 22.

ARTEFACTOS GASCO
COMPRELOS EN EL DEPARTAMENTO COMERCIAL DE LA COMPAÑIA DE GAS
SANTO DOMINGO 1061

"El Derby" en los últimos 27 años

AÑO	GANADOR	Jinete	2.o	3.o	4.o	Dividendos	Corrieron	VENTAJAS	Distancia	Tiempo	Premio	DUEÑO	Preparador
1929	OVIETO	V. Jara	La Sirene	Alabama	Buen Patriota	54.50	8	2 cpos. — 1/2 cpo.	2.400	2.31 4/5	$ 60.000	"Kangaroo"	F. Rojas
1930	CALORIA	E. Rebolledo	Frigio	Badalona	Cana al Aire	17.—	12	3/4 cpo. — 1 1/2 cpo.	2.400	2.33 2/5	$ 60.000	"Metrenquil"	J. Cavieres
1931	FREIRE	E. Cáceres	Tantehue	Malle Grillon	.....	6.30	7	2 1/2 cpos. — 2 cpos.	2.400	2.31 4/5	60.000	A. Valdés	J. Cavieres
1932	STATUTO	A. Gutiérres	Oakland	Durazmito	Gold	69.30	8	1 cpo. — 1 1/2 cpo.	2.400	2.31 2/5	60.000	"Las Rosas"	C. Lacalle
1933	ROCOCO	J. M. Saeza	Heidelberg	Salteo	Kashmir	22.10	5	2 1/2 cpos. — 4 cpos.	2.400	2.43 3/5	80.000	G. Valenzuela	J. Oelpa
1934	PILLERIA	J. M. Saeza	Cancionero	Helesponte	Homobono	21.60	14	1/2 cpo. — 1/3 cpo.	2.400	2.31 4/5	80.000	C. Covarrubias	F. Guzmán
1935	ITURBIDE	J. M. Saeza	Sahri	Sirenia	Quemasón	12.10	14	1 1/2 cpo. — 1/2 cpo.	2.400	2.31 4/5	100.000	"Los Peñzones"	J. Cavieres
1936	PALAIS ROYAL	J. Zúñiga	Senegal	Rokof	Adam Dux	18.30	6	1 cpo. — 3/4 cpo.	2.400	2.31 1/5	100.000	"Limari"	H. Pérez
1937	MARATON	A. Gutiérres	Darién	Espartaco	Bamboa	15.—	11	1 pesc. — 1 cpo.	2.400	2.32 2/5	100.000	"Amsterdam"	J. Cavieres
1938	Mr. LEE	J. Morales	Kuriche	Rosarina	Mac Mahon	150.30	12	2 cpos. — 3/4 cpo.	2.400	2.33	100.000	Eleodoro Matte	A. Muñoz
1939	GRIMSBY	O. Ulloa	Adraste	Cadete	Imaginaria	13.30	14	2 1/2 cpos. — 1/2 cpo.	2.400	2.30 2/5	125.000	Pedro Rojas	J. Cavieres
1940	ESPERANTO	O. Ulloa	Domitila	Edgar Poe	Alcatras	15.90	11	1/2 pesc. — 1/2 cab.	2.400	2.32 2/5	125.000	"Valparaíso"	J. Cavieres
1941	PILCANIYEN	M. Quezada	Kacaseno	Chiloé	Rey Mago	17.40	12	1 cpo. — 2 1/2 cpos.	2.400	2.29 2/5	125.000	Carlos Garcés	C. Quezada
1942	RIVAL	O. Ulloa	Hajduk	Star Diamond	Centro Half	11.90	5	1 1/2 cpo. — 4 cpos.	2.400	2.28	150.000	Eugenio Lyon	J. Cavieres
1943	CORINTO	O. Ulloa	Chozer	Taltal	Wellington	21.40	9	1/2 cpo. — 1/2 cpo.	2.400	2.38 4/5	150.000	"Lota"	J. Cavieres
1944	LA BASTILLE	F. Santander	Quemarropa	Zagal	Meyerling	20.60	4	1 cpo. — 3 cpos.	2.400	2.28	150.000	Blanco Encalada	A. Echeverría
1945	BUFON	A. Gutiérres	Gay Hussard	Barranco	Abarquero	99.60	12	1 cab. — 3/4 cpo.	2.400	2.29 1/5	175.000	"Ch-S"	S. Fuentes
1946	TABANO	C. Cruz	Hamlet	Agraria	Copenhague	18.20	7	2 1/2 cpos. — 1/2 cab.	2.400	2.29 1/5	200.000	"Biennie"	J. Cavieres
1947	BROMAZO	J. Marchant	Sosiego	Florete	Beauchef	17.40	7	1 cpo. — 1/2 cab.	2.400	2.31 1/5	200.000	Eugenio Barriga	J. Cavieres
1948	EL COLCHAGUINO	O. Ulloa	Polo Sur	Parral	Belgrano	78.40	7	1 cpo. — 3/4 cpo.	2.400	2.29 4/5	800.000	El Colchaguino	G. Valenzuela
1949	dALGAMO	J. Araya	Taimado	Zorro Azul	Conradio	22.60	12	1 cab. — 1 1/2 cpo.	2.400	2.32 2/5	300.000	"Arjul"	A. Echeverría
1950	TATAI	C. Cruz	Grieg	Brandeburgo	El Zorrito	30.80	13	6 cpos. — 2 cpos.	2.400	2.30	400.000	Eugenio Barriga	A. Pérez
1951	EMPIRE	J. Marchant	Combatiente	Manderley	Chirifé	74.00	13	1 cpo. — 4 cpos.	2.400	2.29 3/5	300.000	"Anita"	J. Fuentes
1952	FASCINADO	J. Marchant	Liberty	Soldado	Iceberg	19.—	7	3 cpos. — 6 cpos.	2.400	2.28 1/5	500.000	"Anita"	A. Bulleú
1953	INTENCION	P. Flores	3 de Trébol	Lord Palma	Marsader	58.—	9	1 pesc. — 2 1/2 cpos.	2.400	2.29 3/5	700.000	Raúl Ovalle	R. Allen
1954	VLASOV	A. Poblete	Colaborador	Taia	S. Africa	121.—	10	7 cpos. — 1/2 cpos.	2.400	2.29 4/5	800.000	S. Leon	J. Cavieres
1955	BOABDIL	R. Madariaga	Provita	Cisra	Pandillero	121.—	10	1/2 cpo. — Cabeza	2.400	2.30 1/5	1.000.000	C. Silva	J. Cavieres

DOMINGO 22 ENERO
El Derby 1956
En el Hipódromo del Valparaíso Sporting Club S. A.

MINISTERIO DE OBRAS PUBLICAS
DIRECCION DE OBRAS FERROVIARIAS

COTIZACION PUBLICA

Se solicita para la provisión de 850 toneladas de eclisas de acero Siemens Martin para riel ASCE 80/40, de acuerdo con las Especificaciones A-49-48 de la ASTM, u otras de ferrocarriles fiscales europeos. Se dará preferencia al proponente que entregue el material en el menor tiempo posible en Chile, cotice el precio menor y proponga las mejores condiciones de pago a plazo. Las cotizaciones deberán hacerse C. F. puerto Talcahuano.

El 25% de las eclisas debe ser de 6 agujeros y el 75%, de 4 agujeros.

Las cotizaciones se recibirán el día 6 de febrero a las 11 horas en el despacho del Jefe del Departamento de Estudios, Morandé 71, 2.o piso.

Avisos Económicos

1 publicación, el palabra $ 4.—
2 a 9 publicaciones sucesivas, la palabra . . . 3.80
10 a 19 publicaciones sucesivas, la palabra . . 3.20
20 o más publicaciones sucesivas, la palabra . . 2.80
AVISOS EN GUIA PROFESIONAL, la palabra 3.80
AVISOS JUDICIALES, la palabra 4.—
AVISOS ESPACIADOS 100% DE RECARGO

NOTA — Devolvemos el valor de los avisos que se suspenden por haber el cliente conseguido su objetivo. Publicaciones ordenadas sólo para día domingo, $ 8 la palabra.

3) AIRE ACONDICIONADO.

SOLIMA S. Carrasco SAC. Calefacción central, aire acondicionado, agua caliente. Exquisitas sistema Carrier Noble 72. Teléfono 83028. (3) H.O. C.

6) ALHAJAS Y JOYAS.

PLATA monedas chilenas a extranjeras pagamos mejores precios. Weiss Moneda 848 oficina 47 (ex 1) 41855. (6) H.O. C.

¡NOVIOS! Argollas oro 14 y 18 kilates, macizas, grabadas, desde 3.600 pesos par. San Diego 780 Relojería Sportman. (6) H.O. C.

RELOJES, joyas, oro, boletos empeño compro San Antonio 40. (6) H.O. C.

¡NOVIOS! Para argollas Fábrica Sandin. Nueva York 66. (6) H.O. C.

COMPRO oro, plata y joyas usadas, Alameda 846. (6) H.O. C.

15) ARTICULOS p. SEÑORAS

CARTERAS cocodrilo se transforman, teñidos y arreglos en general. Reparadora carteras "Carmen". Esmeralda 869, local 18-A. (15) 3-2 P.

21) AUTOS y CAM. VENDEN

VENDO camión Ford 1948, perfecto estado, trabajando. Consejo de Indias 3251. Ñuñoa. (21) 20-1 P.

VENDO Dodge 1939, neumáticos sin uso, taxi propia, patente paradero, con todos sus derechos. Lista para trabajar. Consejo de Indias 3251, Ñuñoa. (21) 20-1 P.

OLDSMOBILE, 54, excelente estado, dos puertas, vendo. Tratar: Manuel Montt 560. (21) 19-1 P.

25) AUTOS Y REPUESTOS.

VIDRIOS inastillables, para automóviles. Entrega inmediata. Vidriería La Argentina. Dier de Julio 725. (25-b) H.O. C.

26) BELLEZAS Y PEINADOS

MARIA permanentes frías a domicilio. Compañía 2155, fono 87660. (26) 24-1 P.

27) BICICLETAS Y TRICICLOS.

CICLISTAS, neumáticos desde $ 1.200. Tubulares. Cámaras a 500. Precios de propaganda. Bascuñán 263. (27) 24-1 P.

30) CITACIONES VARIAS

PRIMERA COMPAÑIA DE BOMBEROS.— "Deber y Constancia".— Bomba Mejicho.— Cito a la Compañía a ejercicio para el viernes 20, a las 22 horas. Uniforme de trabajo. Punto de reunión: el cuartel.— El ayudante. (30) 36-1 K.

SEGUNDA COMPAÑIA DE BOMBEROS.— "Honor y Patria".— De orden del capitán, cito a la Compañía a ejercicio para los días miércoles 18 y jueves 19, a las 3.38 horas. Reunión en el cuartel. Uniforme de trabajo.— El ayudante. (30) 19-1 K.

TERCERA COMPAÑIA DE BOMBEROS.— "La Unión es Fuerza".— Cito a la Compañía a reunión extraordinaria para hoy jueves, a las 19.30 horas. Tabla: elección de teniente 1.o y otras, si que hubiere lugar, y demás asuntos.— El secretario. (30) 19-1 K.

NOVENA COMPAÑIA DE BOMBEROS.— "Deber y Abnegación".— De orden del capitán, cito a la Compañía a ejercicio para el viernes 20 del presente, a las 22 horas. Uniforme de trabajo. Punto de reunión: el cuartel.— El ayudante. (30) 20-1 K.

LA COMPAGNIA POMPIERI "POMPA ITALIA".— D'ordine del Sig. direttore, convocasi la Compagnia a riunione ordinaria per venerdì 20, alle ore 22.30. Temario: rapporto delle commissioni rettiarili. Bilancio anno 1955. Movimento del fondi 4.o trimestre. Nómina membro onorario. Elezioni membri delle commissioni. Pratiche varie.— Il segretario. (30) 20-1 K.

DÉCIMOTERCERA COMPAÑIA DE BOMBEROS.— "Providencia".— Por orden del señor director, cito a la Compañía a sesión ordinaria para mañana jueves, a las 22 horas. Tabla: informe de la comisión revisora de libros cuarto trimestre de 1955; estado del movimiento de fondos del cuarto trimestre y balance de tesorería de 1955; admisión de voluntarios y otros asuntos a que hubiere lugar.— El secretario. (30) 19-1 K.

SEGUNDA COMPAÑIA DE BOMBEROS de Quinta Normal.—Bomba "Luis Dittmann".— "Voluntad y Sacrificio".— De orden del señor director, cito a reunión de Compañía para mañana jueves, a las 21.30 horas. Tabla: informe comisión revisora de libros, aumento de cuotas, admisión de voluntarios y asuntos varios a que haya lugar.— El secretario. (30) 19-1 K.

CUERPO DE BOMBEROS DE ÑUÑOA.— Cuarta Compañía.— "Continelas del Fuego y de la Patria".— Cito a la Compañía a ejercicio para el martes 24, a las 20 horas. Tenida: uniforme de trabajo. Punto de reunión: Echeñique N.o 4444.— El ayudante. (30) 24-1 K.

CUERPO DE BOMBEROS DE ÑUÑOA.— Cuarta Compañía.— Cito a sesión de Compañía para mañana, a las 22 horas. Tabla: admisión de voluntarios; otros asuntos.— El secretario. (30) 19-1 K.

30) CITACIONES VARIAS

SEGUNDA COMPAÑIA DE BOMBEROS de Ñuñoa.— "La Vida por la Humanidad".— Cito a la Compañía a ejercicio para el viernes 20, a las 23 horas. Tenida: uniforme de trabajo. Punto de reunión: el cuartel.— El ayudante. (30) 20-1 K.

SOCIEDAD PROTECCION MUTUA DE Empleados de Impuestos Internos.— Citación.— En conformidad con lo ejecutado por el directorio en sesión de fecha 6 de enero del año en curso, y lo dispuesto en el artículo 21 de los estatutos, cítase a junta general extraordinaria para el día 26 de enero del presente año, a las 18 horas, en la oficina de la sociedad, 4.o piso del Ministerio de Hacienda. Tabla: 1.o) Ratificación de la reforma de los estatutos aprobados en la junta general extraordinaria de 29 de julio ppdo., al tenor de su acta, reducida a escritura pública el 3 de octubre de 1955, ante el notario señor Pedro Avalos. 2.o) Autorización al presidente de la sociedad para reducir a escritura pública el acta de esta nueva junta general extraordinaria.— El directorio. (30) 19-1 P.

CITASE A LOS* MIEMBROS DEL Sindicato de Empleados de Endesa a asamblea general para el día 25 del presente, a las 18.15 horas, en Amunátegui 76, subterráneo, para proceder a la elección de directorio para el año 1956-1957.— El secretario. (30) 19-1 P.

33) COLEGIOS, INSTRUCCION

CAMISAS, cursos rápidos, vendemos máquinas. Rosas 1505. (33) H.O. C.

MECANOTECNIA maquina, taquigrafía, contabilidad, redacción, ortografía, secretarias comerciales, taquigrafías, dactilógrafas; cursos comercio, preparación comercial. Instituto Contabilidad, fundado 1922. Santo Domingo 1030. (33) 20-1 P.

LA VACACIONES, estudie modas, permanentes, dactilografía. "Instituto Moderno", Alameda 2261. Catedral 1272. (33) 21-1 P.

MODAS corte y confección. Cursos rápidos. Profesora especialista. Alumnas confeccionan trajes primer mes. Clases diurnas, nocturnas. Diplomas. Profesor: Av. Gemia Nacional Corte y Confección. (33) 19-1 P.

ACADEMIA corte confección "Santa Lucía". Especializada enseñanza cursos rápidos, modas, moda infantil. Horarios a elección. Bordados a máquina. Cortador sastre. Enseñanza sastrería completa. Diplomas. Abumada 26. (33) H.O. C.

37.— CONSTRUCCION.

CONSTRUCTORES, roble todas dimensiones, vende productor. Precios más bajos de plaza. Huérfanos 1234, oficina 47, teléfono 85398. (37) 24-1 P.

VIDRIOS planos, sencillos, dobles, triples, catedral, cristal e inastillables, espejos. Importación directa. Jornada única. Vidriería "La Argentina", 10 de Julio 725, entre San Francisco y Santa Rosa. (37) H.O. C.

PUERTAS y ventanas, surtido completo en standard; hacemos persianas de medida. Fábrica Recorc, San Diego 740. (37) 20-1 C.

DEMOLICION sino inglés, pino oregón, roble nuevo y usado, toda medida, álamo, pilares, puertas, ventanas y toda clase materiales. Gran Avenida 6060. (37) 10-2 P.

PARA puertas, cortinas metálicas y de "Mallas", los más bajos precios, ofrece Rivadeneira; reparaciones rápidas domicilio, atiende provincias sin recargos. A. Prat 1448, teléfono 54074, casilla 5106. (37) 23-1 C.

NUEVA gran demolición, sino inglés, parquets, roble americano, zócalos, lingues, puertas, ventanas, galerías, pino oregón, piso, cielo, sanitarios, puertas de fierro calle, gran reja jardín calle, estilo moderno y toda clase materiales. Pedro Valdivia 1013, fono 492046. (37) 10-2 P.

38) COSAS PERDIDAS

BUENA gratificación quien devuelva una máquina fotográfica Contexa "Zeiss Ikon"; extraviada en micro Puente Alto, el 18 de enero. Casilla El-D. (38) 18-1 P.

42) DOCUMENTOS EXTRAVIADOS

HABIENDOSE extraviado las pólizas N.os 28171, 99736, 102397, 120882, 120079, 75865, 40411 y 67762, de la Mutualidad de Carabineros, quedan nulas por el presente aviso. (42) 21-1 P.

HABIENDOSE extraviado letra girada por doña Alicia Vergara Paredes de Edwards, por la cantidad de $ 22.360 y aceptada por la firma "For You", con vencimiento al 22 de diciembre de 1955, queda nula, por haberse dado el aviso correspondiente. (42) 20-1 P.

HABIENDOSE extraviado boleta garantía N.o 989, del Banco del Estado, Oficina Principal, Santiago, favor Dirección Pavimentación Urbana, por $ 34.000, queda nula, por haberse dado aviso correspondiente. (42) 20-1 P.

HABIENDOSE extraviado cheque A 1323841, girado por Colegio Abogados contra Banco Francés e Italiano, a la orden de Mercedes Covarrubias, por $ 17.884, queda sin valor, por haberse dado avisos legales. (42) 20-1 P.

HABIENDOSE extraviado libreta ahorros N.o 94771, de la Sucursal Bandera, queda nula, por haberse dado el aviso correspondiente. (42) 20-1 P.

HABIENDOSE extraviado los cheques números 1058802 al 1058850, inclusive, del Banco Israelita, quedan nulos, por haberse dado el aviso correspondiente. (42) 20-1 P.

[illegible] $ 25.000.— Banco Italiano. Se dio aviso correspondiente. (42) 20-1 P.

HABIENDOSE extraviado el cheque serie W. A. N.o 213380, del Banco Osorno y La Unión, por $ 50.000, girado a nombre de doña Ana Varela, queda nulo y se da el aviso correspondiente, conforme a la ley. (42) 20-1 P.

HABIENDOSE extraviado libreta número 836103, de la Caja Nacional de Ahorros, perteneciente a Eduardo Martínez Brasil, queda nula, por haberse dado aviso correspondiente. (42) 19-1 P.

EXTRAVIADA póliza de "La Unión Consolidada", N.o 131.870, sobre la vida de José Galiza Opotsi. Queda nula. Extendióse duplicado. (42) 19-1 P.

51) IMPRENTAS, GRABADOS

REVISTAS, libros, folletos, impresiones en colores, fotograbado. Talleres Gráficos LA NACION, Agustinas 1269, teléfono 82222.

MINISTERIO DE OBRAS PUBLICAS
DIRECCION DE VIALIDAD — CHILE

COTIZACIONES DE PRECIOS
1/956

Solicítanse cotizaciones de precios por Martinetes Diesel mecánicos con una masa de más o menos 1.000 kilogramos y con sesenta golpes por minuto, aproximadamente, para clavar pilotes hasta de diez metros de longitud.

Mayores antecedentes se pueden pedir al Departamento de Maquinarias de la Dirección de Vialidad.

Las cotizaciones deberán ser entregadas por los interesados, en sobre cerrado, en la Secretaría General, el día lunes [illegible] 71, 2.o piso, oficina N.o [illegible]

[illegible] DE VIALIDAD

DICK TRACY

Por Chester Gould

TARZAN — 4462

ORDEN

Por Edgar Rice Burroughs

RAMONA

Por Lino Palacio

55) JUDICIALES, LEGALES

EN SANTIAGO, A 17 DE ENERO DE 1956, y en presencia del Inspector del Trabajo señor Galvarino Villarroel Olguín, el Sindicato Profesional de Empleados de la Corporación de Radio de Chile S. A., ha elegido el siguiente directorio para el período 1955-57: Enrique Bravo Fernández, presidente; Cire Ardiles Díaz, secretario; Arturo Verde Andrade, tesorero; Vicente Donoso Marcú, director; Jaime González Morris, director. (55) 21-1 P.

EXTRACTO DE ESTATUTOS DE LA Sociedad Cooperativa de Consumos Bindelen Ltda.— Sociedad Cooperativa de Consumos Bindelen Ltda., en formación, constituida en Santiago con fecha 23 de septiembre de 1955, cuya acta fue reducida a escritura pública ante el notario de Santiago, señor Teodoro Urrutia Moñino, con fecha 18 de noviembre de 1955. Está formada por 107 obreros y empleados de Santiago. Suscriben $ 224.400, dividido en 1.632 acciones de $ 200 cada una, las que se pagan con un 20 o|o al contado y el resto en la forma que acuerde el Consejo (ver estatutos). Domicilio: Santiago. Objeto: distribuir artículos de consumo. Duración: indefinida. Beneficios: 20 o|o fondo de reserva; 2 1|2 o|o fondo de educación; una parte para pago de intereses a las acciones pagadas; no superior al 7 o|o anual; el saldo, en proporción a las operaciones canceladas por cada socio (ver estatutos). Autoridades provisionales: consejeros titulares, señores Alejandro Sepúlveda Lara, Marcial Herrera Galica, Jorge Araya Vega, Juan Castro Castro y Manuel Saavedra Bueno, que reemplaza al señor Guillermo Rahmann; Zuleta. Suplentes, señores Manuel Morales Márquez, Raimundo Mena Vergara. Junta de vigilancia: titulares, señores Ramón Cortés Poblete, Marcelino Bascur Vergara, Hernán Crisosto Monsalve. Suplentes: Aladino Vargas Flores, Pedro Valdivia Miranda. Gerente, señor Jorge Stevenson Vilches. (55) 20-1 P.

EXTRACTO DE ESTATUTOS.— Sociedad Cooperativa de Consumos Femenina Lida., en formación, constituida en Santiago el 5 de julio de 1955, cuya acta fue reducida a escritura pública ante el notario de Santiago, señor Roberto Arriagada Bruce, el 22 de diciembre de 1955. Está formada por 83 dueñas de casa de Santiago, que suscriben $ 82.000 dividido en 82 acciones de $ 1.000 c|u., las que se pagan al contado. Domicilio: Santiago. Objeto: distribuir artículos de consumo. Duración: indefinida. Beneficios: 20 o|o fondo de reserva; una parte para pago de intereses a las acciones pagadas no superior al 7 o|o anual; el saldo, en proporción a las operaciones canceladas por cada socia. Autoridades provisionales: Consejeras titulares: Lidia F. de Garay, Rosa del Río de Gaete, Sara Zúñiga de González, Berta Díaz de Barrientos, María L. de Jorquera, Lidia Ch. de Lafontaine, Berta Ramírez de Serich; consejeras suplentes: Clementina V. de Cohl, Graciela C. de Avilés, Elena M. de Labra. Junta de vigilancia: Octavia Villela Opazo, Teresa García Rurr, Berta Lemus de Bertoni. Gerente provisional: Laura Núñez de Araya. (55) 20-1 P.

AGENDA

SANTOS DE HOY — PAULA
MAÑANA — SEBASTIAN

EL TIEMPO

(Redactado a las 20 horas del día 18 de enero de 1956)

Buen tiempo, con nublados locales y parciales, se observó en todo el territorio. La cordillera central registró una nevada ligera.

APRECIACION GENERAL

Se espera que las condiciones atmosféricas permanezcan favorables en la mayor parte del país. La región de los canales experimentará un aumento de la nubosidad, pudiendo producirse algunas precipitaciones en el extremo austral.

ARICA A COQUIMBO: Bueno. Nublados parciales. Vientos del oeste y suroeste.

ACONCAGUA A MAULE: Bueno. Nublados parciales. Vientos moderados del suroeste.

CORDILLERA CENTRAL: Variable.

NUBLE A CHILOE: Bueno. Nublados parciales. Vientos del sur y suroeste.

GUAPO A EVANGELISTAS: Nuboso. Probables precipitaciones en la parte sur. Vientos variables.

PUNTA ARENAS: Variable.

TERRITORIO ANTARTICO: Mal tiempo.

INFORMACIONES DE SANTIAGO

Temperatura del aire (día 18).—

Máxima: 24,8 grados C. a las 16 horas.— Mínima: 9,1 grados C. a las 7 horas.

Humedad relativa del aire (día 18).— Máxima: 85 por ciento, a las 6 horas 15 minutos.— Mínima: 36 por ciento, a las 15 horas.

SOL (día 18).— Salida a las 5 horas 51 minutos.— Puesta a las 19 horas 55 minutos.

LUNA (día 19).— Salida a las 11 horas 56 minutos.— Puesta a las 23 horas 21 minutos.

FASE: Cuarto creciente el día 20.

TIEMPO PARA SANTIAGO

Bueno, algo nuboso.

GUIA DE URGENCIA

ASISTENCIA PUBLICA.— Central, San Francisco 85, fono 69191; Posta 2 (Maule-Chile6), 30661; Posta 3 (Compañía-Chacabuco), 91611; Posta 4 (Irarrázaval-Villaseca), 83360; Posta Providencia (Manuel Montt 303), 43671; Posta San Miguel (Gran Avenida 3204), 51454; Posta La Cisterna (Esperanto 0115), fono 25, La Cisterna.

CARABINEROS.— Prefectura General, 60101; Radiopatrullas, 62261.

BOMBEROS.— Santiago, 81171; La Cisterna, 106; Ñuñoa, 46267; Quinta Normal, 96114; San Miguel, 55020.

TURNO DE FARMACIAS

DEL 15 AL 21 DE ENERO

Conlador, Independencia 2694; Sevilla, Sevilla 1305; Santa María, Domingo Santa María 1140; Simón, Independencia 895; González, Pinto 1702; Hernández, El Salto 3627; Francesa, Buenos Aires 290; San Pablo, San Pablo 1796; Real, Sotomayor 699; Bélgica, Mapocho 6001; Lo Franco, Carrascal 4598; Lourdes, San Pablo, 4313; República, Avenida Bernardo O'Higgins 2298; Unión, Avenida Bernardo O'Higgins 3098; Ruiz, Bascuñán 1571; Iglesias, Avenida Bernardo O'Higgins 1787; Mayo, 21 de Mayo 799; Cóndor, San Diego 401; La República, Arturo Prat 1796; Rex, 10 de Julio 335; Sierra Bella, Sierra Bella 2332; Imperial, Población San Ramón 899; Libertad, Gran Avenida 2599; Carmen Mena, Carmen Mena 415; Arlegui, Gran Avenida 9303; Las Talas, J. M. Infante 253; Las Condes, I. Goyenechea 2962; Lo Castillo, Fco. de Aguirre 4735; Prusia, J. M. Infante 1517; Brix, Los Aguilochos 3340; Irarrázaval, Irarrázaval 1804; Peñalolén, España 823.

NOTA.—De acuerdo con el artículo 41 del Reglamento de Farmacias, el turno nocturno es solamente para el despacho de recetas y el expendio de medicamentos de urgencia, y será atendido después de las 21 horas por la ventila correspondiente.

65) JUDICIALES Y LEGALES

TERCER JUZGADO DEL TRABAJO.— 3 de marzo, 11 horas, ante martillero suplente, Armando Maiocco Contardi, efectuarase remate específico embargadas ejecuciones seguidas por Servicio Seguro Social contra varios infractores, conforme detalle siguiente número 43511: Leonardo Lilis, radio Philips N.o 24452; N.o 43525: Cuetes de Cáceres, espejo biselado; N.o 43579, Vasco Ramírez Fuentealba, máquina escribir Underwood N.o 21466; N.o 44143, Luisa Pisarro González, radio Philips N.o 2043; N.o 43962, Violeta Castillo Andrade, pistola Mauser N.o 407694; N.o 44049, Raúl Covarrubias Zenteno, ocho sillas, una mesa cama; N.o 41353: Joaquín Alvarez Cuevas, radio Philips N.o 2320.— Secretario. (65) 21-1 P.

POR RESOLUCION JUZGADO CIVIL San Miguel, 13 enero 1956, concédese posesión efectiva, con beneficio inventario, herencia intestada de don Enrique Liebau Pannay y de doña Beatriz Morales Perón viuda de Liebau; a hija legítima, María Liebau Morales. Lay 5.427.— Habilítase feriado judicial.— Secretario. (65) 19-1 P.

El Mejor HILO PARA COSER EN CONOS UNITAS
INDUSTRIA DE HILOS SAN DIEGO 1430-TEL 52663

Agencia de "La Nación"
ROBERTO CARRASCO ORTEGA
Arturo Prat 1561

ARGOLLAS
Oro 18 quilates. Surtido completo. Precios sin competencia
CASA WEISS
142 - MAC-IVER - 142
Interior — Local 13

69) MODAS, CONFECCIONES

SE HACE toda clase de bordado a mano. Especialidad en ropa fina, mantelería y ropa de cama. Tratar, Olivos 794, a toda hora. (69) 19-1 P.

79) OCUPACIONES OFRECEN

a) Artes y oficios diversos

TAPICERO competente, necesito. Lira 504. (79-a) 20-1 P.

SE NECESITA garzona, festivos y domingos, libres. Tratar, San Borja 55. (79-a) 20-1 P.

89) PROPIEDADES VENDEN

a)—Casas y chalets

1.550.000, vendo casa dos pisos independientes, 4 y 3 piezas, buen estado, muy central, especial para rentas. Tratar, Avenida Blanco Encalada 1969, su dueño. (89-a) 21-1 P.

..)—Quintas y sitios

CARTAGENA, vendo sitio 15.50x35. Población Bellavista. Facilidades. Dueña, Coquimbo 1340. (89-g) 23-1 P.

92) RADIOS, FONOGRAFOS

TRANSFORMACION a tres voltajes todo tocadiscos. Pedro Aguirre [illegible]. (92) 21-1 P.

95) RESIDENCIALES

VIZCAS pensión. Recibe pensionistas. Huérfanos 1267. (95) 20-1 P.

97) SASTRERIA

CASIMIRES desde $ 1.150 el metro. Depósito directo de fábrica. Galvarino, Avenida Bernardo O'Higgins 2781, esquina Libertad. (97) 19-1 P.

SASTRERIA Salazar, caballeros, a Precios incomparables, entre Ismael Valdés Vergara y Bernardo O'Higgins 3782, Avenida Libertad. (97) 19-1 P.

102) TURISMO, VERANEO

VERANEO en Lisiles, 2 km. de Arrobispo Valdivieso 615. Cacilmente. Lisiles. (102) 21-1 P.

VERANEANTES: Arriendo [illegible] na 384, Valparaíso. Tarde [illegible]. (102) 20-1 P.

DIRECCION DE PAVIMENTACION URBANA
CHILE

PROPUESTAS PUBLICAS
COMUNA DE CONCHALI

Se solicitan propuestas públicas para la ejecución de los siguientes trabajos de pavimentación de aceras de hormigón de cemento, calzadas de afirmado petreo y obras complementarias, en diversas calles de la Población "EMPLEADOS Y OBREROS MUNICIPALES" de la comuna de CONCHALI, con un presupuesto oficial de $ 2.456.000:

a) 1.240 metros cuadrados de aceras de hormigón de cemento de 0.07 m. de espesor.

b) 1.250 metros cuadrados de calzadas de afirmado pétreo de 0.15 m. de espesor.

Las propuestas se abrirán en la Alcaldía Municipal de Conchalí, el día martes 31 de enero de 1956, a las 11 horas, y para optar a ellas se requiere estar inscrito en el Registro de Contratistas de la Dirección de Pavimentación Urbana, en PRIMERA o SEGUNDA Categoría.

Consultar bases y antecedentes en la Oficina de Partes de la Dirección de Pavimeqtación Urbana, calle Moneda N.o 723, Santiago.

EL DIRECTOR

Caja de Accidentes del Trabajo

PROPUESTAS PUBLICAS

Solicítanse propuestas públicas por 185 toneladas de fierro en barra, para entrega en la ciudad de Concepción. Las propuestas se recibirán en sobre cerrado y se abrirán en la sala de la Vicepresidencia Ejecutiva, el día 20 del presente mes, a las 11 horas, ante los interesados que concurran.

Bases y demás antecedentes pueden solicitarse en la Oficina del Arquitecto de la Caja, calle Compañía N.o 1288, cuarto piso, oficina N.o 4, de 11 a 13 horas.

SANTIAGO, 13 de enero de 1956.

EL VICEPRESIDENTE EJECUTIVO

SERVICIO NACIONAL DE SALUD
CENTRAL DE ABASTECIMIENTO

PROPUESTA PUBLICA N.o 349

Solicítanse propuestas públicas para el día 30 de enero de 1956, a las 16 horas, por lo siguiente:

42.000 qq. esp. Harina flor de la.
7.200 qq. esp. Semolina de la.

Bases y antecedentes solicitarlos en la Sección Adquisiciones, Avda. Matta 644, Santiago.

EL JEFE

SERVICIO DE SEGURO SOCIAL

Compra o Arriendo de Casa en Quinta Normal

Para la instalación y funcionamiento de la Oficina del Servicio de Seguro Social, en la Comuna de QUINTA NORMAL, necesita comprar o arrendar una propiedad ubicada dentro del siguiente sector:

Al Norte: calles Las Heras y General Novoa.
Al Sur: calle San Pablo.
Al Oriente: calle Villasana.
Al Poniente: calles Santa Genovera, Vicente Reyes y Barrios.

De preferencia, dentro de este sector, en las calles Mapocho, José Joaquín Pérez, Coronel Robles, Walker Martínez y Aldo Matte.

Para mayores antecedentes o para remitir o hacer entrega de las ofertas, con sus correspondientes especificaciones, se ruega dirigirse al Jefe del Departamento de Recaudación, Arturo N.o 1253, décimo piso, teléfono N.o 87672, de 13 a 18 horas.

EL DIRECTOR GENERAL

10 MESES PLAZO
Una oportunidad para Ud.!
ESTANTES CAMA $ 9.000
COMODA-CAMA VELADOR
CATRES DE BRONCE
CAMAROTES CON SOMMIER $ 10.000
SOFA CAMA
Casa BRONCEL
SAN PABLO 2 FCA. LIBERTAD

INSTITUTO DE HUMANIDADES "VARAS MENA"
LICEO VESPERTINO BLANCO ENCALADA
PREPARATORIAS Y HUMANIDADES COMPLETAS
Cursos de Recuperación — Exámenes de repetición, verano y permanentes.
INTERNADO — MEDIO PUPILAJE — EXTERNADO
GRAN AVENIDA 5488 - PARADERO 21

GUIA PROFESIONAL

ABOGADOS

ELIAS NEGHME RODRIGUEZ
Juicios del trabajo. Ahumada 131. Oficina 818. Fono 86387. (GP) 30-1 C.

MANUEL CARTES
Nulidades matrimonio. Divorcios. Particiones. Huérfanos 1234. 64530. (GP) H.O C.

AIDA SEPULVEDA
Toda clase de asuntos profesionales, especialmente cobranzas, cheques, letras, juicios trabajo, cuestiones matrimoniales. Atención preferencia. Compañía 1291, oficina 201. (GP) 16-1 P.

LAURA MULLER
RAQUEL QUEZADA
Cobranzas. Divorcios. Moneda 1137. Teléfono 89917. (GP) 30-1 C.

DENTISTAS

CLINICA DENTAL "CENTRAL"
Pida se consulta, toda hora. Teléfono 85102. Trabajos urgentes. Prótesis inmediata. Compañía 1068, oficina 1103. (GP) H.O C.

CLINICA DENTAL DOCTOR FAIVOVICH
Dentaduras artificiales inmediatas. Cirugía. Radiografía. San Antonio 427. 7.o piso, oficina 711. Teléfono 397858. (GP) H.O C.

Dr. MUÑOZ MUJICA
Cirujano dentista. Prótesis, puentes. Ahumada 312. Of. 717. Teléfono 67814. (GP) H.O C.

Drs. GALLEGUILLOS
Cirujano dentista. Niños, adultos. Luis Beltrán 1086 (Ñuñoa). (GP) H.O.

MATRONAS

TERESA SANTANDER
Salvador Sanfuentes 2141, frente a Brasil. Fono 85858. (GP) 19-1 P.

SEÑORA PHERINY
Atiende enfermas provincias. Lord Cochrane 95. (GP) 30-1 C.

SEÑORA MORAL
Regresó de Estados Unidos. Casos urgentes. Ultimos adelantos. Merced 268. Depto. 11 (GP) 30-1 C.

AZUCENA NAVEAS
Embarazos, partos. Arauco 1070-B. (GP) 5-2-56 P.

MEDICOS

ABDELKARIM DAVIS
Señoras
Ginecología. Acupuntura. Psiconeurosis. Consultas: 3-7. Huérfanos 2084. (GP) 20-1.o P.

DOCTORA NAVARRETE
Partos y ginecología. Consultas de 16 a 19 horas. Viteña Mackenna 815. Teléfono 33912. (GP) H.O C.

Dr. GUTIERREZ
Vías urinarias, venéreas. Presidente Rios 33, oficina 22. Alameda entre San Francisco y Santa Rosa, 15-17 horas. Teléfono 397981. (GP) 25-3 P.

Dr. GASTON RAMIREZ
Manuel Rodríguez 56. Fono 68823. (GP) H.O C.

MEDICOS

CLINICA BERMAN
Victoria 1061, esquina San Diego. Teléfono 53060. MEDICINA GENERAL, cirugía, ginecología, piel, venéreas, ojos, oídos, nariz, garganta. RAYOS X, ultraterma, ultravioleta nebulizaciones, inyecciones, extracciones. (GP) 30-1 C.

Dr. MARIN VIVADO
Ano, recto, hemorroides, várices. Agustinas 715, tercer piso, departamento 302. Teléfono 61910. (GP) H.O C.

THOMPSON SCHWARZENBERG
Metabolismo, impotencia, obesidad, glándulas. Merced 436-A. (GP) 13-2 M F.

Dra. LUISA PACHECO PIZARRO
Medico-cirujano. Señoras y niños. Consultas de 15 a 18 horas. Natanieli 475. Fono 86765. (GP) H.O S.

Dr. CONSTANTINO CHUAQUI
Enfermedades nerviosas y mentales. Alcoholismo. Amunátegui 75. Tel. 63977. Consultas de 17.30 a 19.30. (GP) H.O C.

GONDOS

Huesos, articulaciones, fracturas, reuma. Defectos caderas, pies. Phillips 16. 32251. (GP) H.O C.

Dr. GORGEWSKY
Rayos X. Estómago, hígado, bronconeumonares, diabetes. Compañía 2211. (86838). 14 a 17 horas. (GP) 27-3-56 P.

MEDICOS

DOCTOR GALLEGUILLOS
Rayos X, aparato digestivo, higado, corazón, pulmón. Consultas, 13-15 horas. Alameda 1175, departamento 750. Teléfono 74737. Fuera de hora: 80681. (GP) H.O C.

Dr. MARCELO ZIMEND H.
Oculista. Huérfanos 757, oficina 510. Horas: 10-13. Fonos: 391396-495477. (GP) 8-2-56 P.

ISIDRO MARTINEZ
Ano, recto, colon. Valentín Letelier 1381. Depto. 203. 66981-492664. (GP) 7-3-56 P.

PRACTICANTES

LUIS ALDUNATE
Corazones, inyecciones, especialista vías urinarias, previa indicación médica. Teatinos 248, fono 60878, entre Hotel Carrera.

REYES
Se traslada La Ovalle 638. Gran Avenida. (GP) 16-1.o P.

ESCOBAR
Tratamientos. Huérfanos 757. 36082. (GP) 2-3-56 P.

LABORATORIOS DENTALES

"LABORATORIO RAPIDO"
Para soldaduras dentales o soldaduras finas en general. Pasaje Agustín Edwards 29, oficina 111, entrepiso. Entrada por Ahumada 312. Teléfono 67358. (GP) H.O C.

GUIA DEL ESPECTADOR

TEATROS

ANTONIO VARAS.— V.: Noche de Reyes.

BANDERA.— V. y N.: Compañía Vásquez-Córdoba: Rosalinda y el Gallo.

CORCUERO.— Compañía de Revista Pacheco.

DE JULIO.— Compañía de Burlesque.

MARU.— V. y N.: Compañía de Alberto Vargas: Los honorables Cheniel.

OPERA.— Compañía de Revistas Bum, Bum.

SATCH.— V. y N.: Compañía de Samuelo: El matón del barrio, El conventillo de la paloma.

CINES

ALAMEDA.— R.: El látigo de acero, El chico atómico y Noticiarios.

ALCAZAR.— V. y N.: Beau Geste.

ALMAGRO.— R.: Fuego sobre Africa, El motín del Caine y Agregados.

APOLO.— (Descanso del personal).

AUDITORIUM.— R.: La larga espera.

ANDES.— R.: El monstruo de la laguna negra, La hora suprema, Estremecido en que vivimos.

AMERICA.— R.: Encuentro casual, La loba, Miedo súbito.

ASTOR.— M., V. y N.: Una extraña en el pueblo, Noticiarios.

AVENIDA MATTA.— R.: Paolo la francesa, El hacha sangrienta y Donde la lluvia sonríe.

BALMACEDA.— R.: El motín del Caine, Fuego sobre Africa y Agregados.

BANDEDANO (Pantalla panorámica).— R.: Un rincón cerca del cielo, La perversa y Sinopsis.

BLANCO ENCALADA.— R.: Río sagrado, Tarzán y la cazadora, Tempestad de pasiones.

CAPITOL.— R.: El nombre de mi hermano, De corazón a corazón, Hombre, mujer y pecado.

CARRERA (Pantalla panorámica).— R.: Sublime obsesión, Palabra cumplida.

CAUPOLICAN.— R.: Nunca me olvidaste, Tienda de locuras, Dibujos y Noticiarios.

CENTRAL.— M., V. y N.: Cuna de fieras.

CERVANTES.— R.: Y fueron felices.

CHILENA.— R.: Los hijos del amor, Agregados y Sinopsis.

CITY.— R.: Gesta de valor y Noticiarios.

COLON (Pantalla panorámica).— R.: Los ojos dejan huellas, Este mundo en que vivimos, Serenata en Acapulco y Noticiarios.

CONTINENTAL.— M., V. y N.: La diligencia.

CLUB DE SEÑORAS.— R.: Dos amigos en aprietos, Eran cinco hermanos.

CHILE.— R.: El caballero de nadie, Tempestad de pasiones, Bombardero.

DANTE.— M., V. y N.: La diligencia y Noticiarios.

DELICIAS.— R.: Cuando una mujer se atreve, Sangre negra y Miedo súbito.

DIECIOCHO.— R.: El cartero llama dos veces, Rapto redentor y Valle de la abnegación.

DIANA.— V. y N.: Beau Geste.

EL GOLF (Cinemascope).— V. y N.: Débiles y poderosos.

EL SALTO.— Rotativo de 14 a 20 horas: Sangre al Oeste, Última clase, Camarada X. Noche: Catch As Catch Can.

ESMERALDA.— R.: Serenata en Acapulco, Más allá del valor, Los ojos dejan huellas y Noticiarios.

FLORIDA.— R.: Carne de horca.

GRAN AVENIDA.— R.: Secreto M-7, Sublime obsesión.

HOLLYWOOD.— R.: La loba, Furia del deseo, Mar eterno y Noticiarios.

IDEAL CINEMA.— R.: Víctimas del divorcio, Sangari y La entrega.

IRIS.— R.: Mujeres prohibidas, Sombras de locura.

ITALIA.— R.: Alma de mi alma, Preludio, Amor que no se vende.

LA PALMILLA (Pantalla panorámica).— R.: Testimonio de una amante, Pueblo de promisión.

LAS LILAS.— M., V. y N.: El patriota y Noticiarios.

LIRA.— R.: Locos del aire, Eran cinco hermanos, El último chinaco.

LIBERTAD (Pantalla panorámica).— V. y N.: Llampo de sangre, Si usted, no puede yo sí.

LO FRANCO.— R.: Candilejas, Sangre al Oeste, Sangari, Amor que no se vende.

LUX.— R.: Arenas de Iwo Jima, Ciudad de las sombras y Noticiarios.

MAIPO.— R.: Sublime obsesión, Palabra cumplida y Agregados.

MARCONI.— R.: Mujeres prohibidas, Sombras de locura y Noticiarios.

METRO.— M., V. y N.: La última vez que vi París y Noticiarios.

MIAMI.— R.: Moulin Rouge y El pequeño mundo de don Camilo.

MINERVA.— R.: Mar eterno, Yolanda, la hija del corsario, Gran festival de Chaplin, Laurel y Hardy y Noticiarios.

MIRAFLORES.— R.: Sangre atormentada, El diablo Bwana y Noticiarios.

MISTRAL (Pantalla panorámica).— R.: Látigo de acero, El chico atómico y Noticiarios.

MONUMENTAL.— R.: Serenata en Acapulco, Ivanhoe y Miedo súbito.

MODERNO.— R.: Piloto de pruebas, Circo de la muerte, Tensión satánica.

MUNICIPAL (de Penalolén).— R.: La liga de oro, Camelia y Noticiarios.

NACIONAL.— R.: Este mundo en que vivimos, Serenata en Acapulco, Más allá del valor.

NACIONAL (de Puente Alto).— R.: Caballero a la medida, Historia de tres amores, Muerte en el circo, Noticiarios.

NORMANDIE.— R.: El látigo de plata, Ana y el rey de Siam.

NOVEDADES.— R.: Miedo súbito, Camarada X y Julio César.

O'HIGGINS.— R.: El motín del Caine, Fuego sobre Africa y Agregados.

ORIENTE (Pantalla panorámica).— V. y N.: Y fueron felices.

PACIFICO.— M., V. y N.: Frutos salvajes y Noticiarios.

PRAT (Pantalla panorámica).— R.: Serenata en Acapulco, Este mundo en que vivimos, Más allá del valor.

PALACE OVALLE.— R.: El honor de su nombre, Actores y pecadores, No te ofendas, Beatriz.

PALERMO (de Puente Alto).— R.: Kismet, Indiscreción de una esposa, La indeseable y Noticiarios.

PLAZA.— M., V., S. y N.: Frutos salvajes y Noticiarios.

PLAZA (de Talagante).— R.: Fiesta brava y Noticiarios.

PEDRO DE VALDIVIA.— V. y N.: Los caprichos de Julieta.

PRINCIPAL.— R.: Dibujos, Noticiarios y Cómicas.

PRINCESA.— R.: El deportado, Pecadora sublime, Fórmula de amor.

PORTUGAL (Pantalla panorámica).— R.: Bombardero, Los ojos dejan huellas, Este mundo en que vivimos.

BRASIL.— R.: Bombardero y Serenata de Acapulco.

PROVIDENCIA.— R.: Los amantes de Villa Borghese, Sangre al Oeste, Furia del deseo.

REAL.— M., V. y N.: La diligencia, Noticiarios y Agregados.

RECOLETA.— R.: El último cartucho, Jinetes del odio, Los ojos dejan huellas.

REGINA.— V. y N.: Y fueron felices.

REPUBLICA.— R.: Mar eterno, Yolanda, la hija del corsario, Gran festival de Chaplin y Noticiarios.

REX.— M., V. y N.: La conquista del espacio.

RITZ.— R.: El gran Circo Chamorro y Noticiarios.

RIALTO.— R.: Mujeres prohibidas, Sombra de locura.

RIVERA.— R.: Cita en la noche, Almas en derrota y Agregados.

ROXY.— R.: No hay crimen impune, Noticiarios.

ROMA.— R.: Salvados por un pelo, El rey del barrio.

SAN ANTONIO.— R.: Fin del día, La parte de la sombra.

SANTA LUCIA.— M., V. y N.: Quiero vivir.

SANTA ROSA.— R.: Mara, la salvaje, El último chinaco, y El delator.

SANTIAGO.— R.: Los orgullosos.

SAN MIGUEL.— R.: Tempestad de pasiones, Miedo súbito y La luna es azul.

SAN MARTIN.— R.: Tarzán en la selva secreta, Noticiarios y Agregados.

SAO PAULO.— R.: Fuego verde y Noticiarios.

TOESCA.— R.: La belleza del diablo y Noticiarios.

VALENCIA.— R.: Los ojos dejan huellas, Flor de cabaret y Miedo súbito.

VICTORIA.— R.: El tesoro del Amazonas.

VIENA.— R.: Vivirás tu vida, Regreso al paraíso y Virginidad.

YORK.— R.: La dama de oro y Noticiarios.

Sensacional, Otra vez... Noche de Reyes
TEATRO EXPERIMENTAL U. de CHILE
SHAKESPEARE • LEON FELIPE
Últimos 4 días.
ULTIMA FUNCION POPULAR 19 HRS.
Precios rebajados
TEATRO ANTONIO VARAS
ALAMEDA 25 • TELEF. 61200

HOY ROTATIVO CLUB DE SEÑORAS
DE 14.30 a 24 Hrs.
FONO 33550
"Dos gemelos en aprietos y "Eran cinco hermanos"

Nuevo triunfo de Laurence Olivier al llevar al cine otra de las tragedias de Shakespeare

Todo Londres aclama el estreno de "Enrique III" al que concurrió la Reina Isabel y la nobleza.

LONDRES, (Servicio BIPPA)—(Por avión).— El estreno, en uno de los cines mayores y de más lujo del centro de Londres de la película "Ricardo III" ha sido la sensación cinematográfica del año en Inglaterra.

La noche del estreno, el teatro de Leicester Square, iluminado con miles de luces, parecía más bien el centro de una recepción histórica en el Palacio Real de Buckingham. La presencia de Su Majestad la Reina Isabel de Inglaterra, acompañada de su esposo, el Duque de Edimburgo, y con un séquito de altos funcionarios del Gobierno diplomáticos, y los más altos personajes del arte, las ciencias y las letras, dio a este acontecimiento el carácter de una fecha notable en la historia del cine.

Hay quien afirma que desde el estreno de "Enrique VIII", la cinta producida por Alexander Korda hace 22 años, jamás una película ha impresionado tanto a los ingleses en el marco ancho del sistema Vista Vision y del tecnicolor. La tragedia inmortal de Shakespeare ha sido llevada a la pantalla con el arte y la magia de que sólo es capaz Laurence Olivier.

Hoy en Londres, al cabo de varias semanas de su estreno, y habiendo aparecido ya las críticas en todos los diarios aclamando unánimemente esta extraordinaria película, cosa rara en los analis cinematográficos ingleses, siguen apareciendo en los diarios notas que elogian el triunfo cinematográfico de "Ricardo III".

Al lado afuera de las grandes puertas de entrada del cine Leicester Square, se siguen extendiendo a diario las colas con miles de ingleses de todas las clases sociales, ansiosos de disfrutar de una de las películas más dramáticas y más interesantes de la historia del cine.

El "News Chronicle" dice: "La actuación de Laurence Olivier como Ricardo es deslumbrante: le rodea una constelación de talento, y Claire Bloom hace en Lady Anne la mejor interpretación de su vida..."

El "Daily Herald" comenta: "En "Ricardo III" todos dan interpretaciones que no ceden un momento de lo excelente... La caracterización de Laurence Olivier es magistral: la escena en que se rinde Lady Anne, junto a la tumba de su esposo, como hipnotizada por esta serpiente negra, es uno de los momentos más sensacionales del film... Sin duda, lo mejor que ha hecho Olivier..."

Claire Bloom, la hoy famosa actriz que fuera lanzada a la celebridad por Chaplin en la película "Candilejas", tiene a su cargo el papel de Lady Anne en la versión fílmica de "Ricardo III".

Sir Laurence Olivier, el insigne comediante británico que interpreta el papel de Ricardo III en la tragedia del mismo nombre que acaba de llevar a la pantalla.

El Caupolicán anuncia Festival Hnos. Luco

Existe gran interés por asistir el próximo domingo 22 a los festivales que se realizarán en el teatro Caupolicán, en vermut y nocturna, en homenaje a los hermanos Enrique y Fernando Luco, animadores de las audiciones "Apúrese con el almuerzo, señora", y "Este Disco es para Ud.", que transmite Radio Nacional.

En dicho festival destacarán sus intervenciones las orquestas "Los Caribes", "Cabalgata Musical" y "Sonora Cubana" con sus respectivos cantantes tropicales; también se presentarán los conjuntos típicos argentinos Apolo Cebas y Luis Nazardi y la actuación de Miriha Carrasco y su conjunto folklórico "Los Camperos".

El programa consulta interesantes actos de variedades con números frívolos de las diversas boites de la capital.

Compañía de Sainetes anuncia nuevo estreno

Para las funciones de vermut y noche de mañana está anunciado el estreno del sainete de René Hurtado Borne: "Cuando lloren los hombres", que será presentado por la compañía que actúa con éxito en el Teatro SATCH. Esta pieza teatral, que es una página de nuestro ambiente, ha sido ensayada por la Compañía Sportelli, Perla Fontana, y será presentada en una misma función con "El conventillo de la paloma", cumpliendo así con lo establecido de ofrecer al público dos sainetes en una función. La escenografía de "Cuando lloran los hombres" es de Vicente Peralta, y será, sin duda alguna, del agrado del numeroso público que ha agotado las localidades del Teatro SATCH.

DOS BUENAS CINTAS AL ROTATIVO MIAMI

Fernandel

Desde hoy, en el rotativo Miami se inician las exhibiciones de las cintas "Moulin Rouge", donde en escenas de maravilloso colorido se desarrolla la vida del París de los pintores impresionistas y la historia de Toulouse Lautrec, "Don Camilo", graciosa historia de un cura de pueblo en lucha con un comunista, obra maestra del actor francés Fernandel.

"La Diosa Arrodillada" cinta con María Félix

Una de las buenas noticias que recibirán este año los admiradores de María Félix es el hecho de que el martes en el Santiago se reestrenará en copia nueva "La Diosa Arrodillada", película que consagró definitivamente a la estrella. A su lado están Arturo de Córdova, Charito Granados, Rafael Alcaida y Fortunio Bonanova.

Como recordarán nuestros lectores, "La Diosa Arrodillada", en su estreno despertó grandes comentarios entre el público que se agolpó en la sala para admirar a la bella protagonista en su más crudo argumento.

"Agonías y gruñidos" estrenan dos rotativos

Con el título de "Agonías y gruñidos", Columbia Pictures ha seleccionado una serie de películas cortas que en un solo programa será estrenado mañana simultáneamente en los teatros Principal y Roxy. Los subtítulos son: "Estamos de fiesta", dibujo animado en colores; "Confusión en el Paraíso", cómica por los Tres Chiflados; "Esquiadores andinos", deportiva chilena filmada en Farellones; "Festival de estrellas", descriptiva en colores del Festival Cinematográfico de Punta del Este, Uruguay; y "Agonías y gruñidos", notable deportiva con la participación de los más famosos campeones mundiales de catch.

Buen film de acción estrena el Auditorium

Impostergablemente el teatro Auditorium proyectará mañana la extraordinaria película Republic "El mar de los barcos perdidos", conceptuada por la crítica como una obra maestra en el plano de la emoción.

John Derek es aquí un muchacho víctima de la maldicencia humana, expulsado de la Escuela Naval, donde ha escrito una página heroica.

"El mar de los barcos perdidos" ha merecido los mejores elogios como cinta de acción.

Películas del sello Warner en varios cines

Greer Garson

El sello Warner se hace presente en los cines de la capital con varias películas interesantes que llevan su marca. Repóna hoy en las dos funciones del cine "El Golf" la producción "Más allá de las lágrimas", con el papel protagónico de Tab Hunter. Mañana James Cagney crea en "Locura criminal", en el Teatro Continental un tipo único de bandolero y desalmado.

John Wayne volverá a "El Golf" por última vez en "Débiles y poderosos" el próximo domingo.

Excelente acogida tuvo en el cine Astor la cinta en Cinemascope con Dana Andrews y Greer Garson, "Una extraña en el pueblo".

Tres cines proyectan en segunda semana el film "La diligencia"

Tres teatros proyectan actualmente y en segunda semana de éxitos el film de Cinematográfica Selman, "La Diligencia".

El Real, Continental y Dante se han unido para presentar al público este film que marcó una época gloriosa dentro de la cinematografía en sus primeros tiempos. John Ford, el laureado director, conduce con la maestría que le es habitual a John Wayne, Claire Trevor y Thomas Mitchell, en un argumento del Oeste, considerado como una epopeya y repleta de intenso dramatismo.

Imponentes escenas en "El hijo pródigo"

La imponente escena del incendio de Damasco que tiene lugar en la espectacular producción de la Metro Goldwyn Mayer, titulada "El Hijo Pródigo", iluminó por largas horas el cielo de los estudios de Hollywood.

Fue necesario emplear más de 4.000 extras para rodar las escenas de terror y pánico que sobrecogen a los habitantes de la antigua ciudad de Damasco durante este histórico incendio.

En "El Hijo Pródigo", Edmund Purdom, el apuesto astro británico, encarna el papel titular, y la hermosa estrella Lana Turner caracteriza a Samarra, diosa del amor. La acción del film descorre ante los ojos del público escenas de un insólito esplendor, asegurándose que esta película gustará y maravillará a los espectadores por su argumento novedoso y fantástico.

"El Hijo Pródigo" se estrenará pronto en los teatros Metro y Las Lilas.

Ultima popular de "Noches de Reyes" ofrece hoy el Teatro Antonio Varas

En su plan de difusión teatral, el Teatro Experimental de la Universidad de Chile anuncia para hoy una nueva función de "Noche de Reyes", hermoso poema musical de Shakespeare y León Felipe. Esta función es la última popular que se ofrece a precios rebajados, a las 19 horas. Especialmente invitado asistirá el Ministro de Hacienda, don Oscar Herrera.

DRAMA ITALIANO EN PREPARACION.— El Teatro Experimental ya ha iniciado la preparación de su primera obra del repertorio 1956, titulada "Un caso interesante", y pertenece a Dino Buzzati, dramaturbo y periodista italiano contemporáneo. "Un caso interesante" es una pieza dramática que enfoca la realidad obsesionante del hombre de nuestro siglo, constituyendo para el público de habla hispana un estreno absoluto.

Quedó constituído el nuevo directorio de la Sociedad de Autores Teatrales

En nuestra edición del domingo último, dimos detallada cuenta de la asamblea general celebrada por la Sociedad de Autores Teatrales de Chile, con el objeto de conocer las memorias de la presidencia y tesorería de la institución y, asimismo, elegir el nuevo directorio de la SATCH.

Informamos también en estas columnas acerca del resultado de esa elección, y el número de sufragios alcanzado por cada uno de los miembros elegidos.

Ahora ponemos en conocimiento de nuestros lectores que la nueva mesa directiva de la SATCH ha quedado compuesta de la siguiente manera:

Presidente, Camilo Pérez de Arce; vicepresidente, Julio Asmussen U.; secretario, Isidoro Basis Lawner; administrador general, tesorero, Rogel Estes R.; vocales, René Hurtado Borne, Sergio Vodanovic y Alfonso Cahan B.

LAS LILAS EXHIBE HOY "EL PATRIOTA"

Rock Hudson

Un interesante film de Universal Pictures realizado en tecnicolor, y cuyo título es "El Patriota", empezará a exhibir desde hoy el cine "Las Lilas", de Plaza Loreto Cousiño, en sus funciones de matiné, a las 15.30 horas; especial, 18.45, y noche, a las 22 horas.

Los principales intérpretes de esta película son Rock Hudson, Barbara Rush y Jaff Morrow, quienes realizan una labor convincente, brindando una versión agradable de este tema apasionante y aventurero, que envolvió en una hoguera a un pueblo deseoso de libertad, y en cuyo desarrollo vemos nacer un romance fuerte y apasionado.

"FUEGO EN LA PIEL" VEREMOS EL MARTES

El drama de dos hermanos que viven juntos con la misma mujer, despertando la pasión de dos almas primitivas; los celos, la sensualidad, el deseo que se agita en ellos y que culminan en el crimen; la compensación que en la heroína suscita otra gran pasión, son los elementos que hacen la trama de "Fuego en la Piel", cruda historia filmada por pantalla francesa, y que el martes, con censura de mayores de 18 años, se estrena en los cines Real y Santa Lucía.

Gisele Pascal y Raymond Pellegrin son los protagonistas de "Fuego en la Piel", una realización de sello Leo Films.

Mañana CONTINENTAL
JAMES CAGNEY
MÁS DINÁMICO QUE NUNCA!
LOCURA CRIMINAL
("WHITE HEAT")
con VIRGINIA MAYO
EDMOND O'BRIEN
DIRECTOR RAOUL WALSH
Es un film WARNER BROS.
Mayores

Mañana PRINCIPAL
CAMBIO DE PROGRAMA A LAS 11 A.M.
ROXY
DESDE LAS 11 A.M.
Festival de Cortos
AGONIAS Y GRUÑIDOS
"ESTAMOS DE FIESTA"
DIBUJO EN COLORES
CONFUSION EN EL PARAISO
COMICA EN DOS ACTOS POR LOS TRES CHIFLADOS
ESQUIADORES ANDINOS
DEPORTIVO CHILENO FILMADO EN FARELLONES EN UN ACTO
FESTIVAL DE ESTRELLAS
DESCRIPTIVA EN COLORES DEL FESTIVAL DE CINE DE PUNTA DEL ESTE, URUGUAY. DOS ROLLOS
AGONIAS Y GRUÑIDOS
DEPORTIVA DEL CAMPEONATO MUNDIAL DE CATCH AS CATCH CAN
(MAYORES Y MENORES)

FAJAS MODELADORES
"GACELA"
Comodidad, durable y silueta moderna. PRECIOS BAJOS. Fajas de elásticos importados. Composturas. Especialidad en cuerpos difíciles: hernias, vientres y estómagos caídos.
Provincias reembolsos.
PUENTE 559 — 2.o Piso.

TEATRO HOY-SATCH
Vermouth 6.45 - Noche 10
EL ESPECTACULO PREDILECTO DE TODO SANTIAGO
¡DOS SAINETES EN CADA FUNCION!
El Matón del BARRIO
El CONVENTILLO DE LA PALOMA
CIA. NAC. DE SAINETES SPORTELLI PERLA-FONTANA
PLATEA BALCON GALERIA
$150.- $80.- $30.-
Mañana estreno toda alegría y las canciones del campo chileno, en el sainete de R. Hurtado Borne.
Cuando los Hombres Lloran
Tomando parte Ramón Rojo y su conjunto.
LAS ALEGRES FIESTAS

HOY LAS LILAS
MATINEE 3.30 ESPECIAL 7 PM. NOCHE 10 PM.
CINES UNIDOS
ROCK HUDSON
BARBARA RUSH
JEFF MORROW
EL PATRIOTA
CINEMASCOPE
EXTRA: AGREGADO "UN CONCIERTO CON BEMOLES" EN CINEMASCOPE

PETIT REX
MAÑANA
ESTRENO
Purgante para el Niño
SILVIA PIÑEIRO - MANUEL POBLETE
MARIO MONTILLES
DIRECC. HUGO MILLER - ESCENOGR. OSCAR NAVARRO
PRODUCCION DE RICARDO MIRANDA

Hoy MIAMI ROTATIVO DE 11 A 24 HRS.
JOSE FERRER
¡París ardiente, maravilloso, bohemio...
MOULIN ROUGE
El Incomparable FERNANDEL
GINO CERVI
"El pequeño mundo de DON CAMILO"
LA PELICULA QUE DE SIEMPRE DESEARA VER OTRA VEZ

HOY · REX (MENORES)
LA MAS GRANDE AVENTURA DEL HOMBRE
SENSACIONAL HISTORIA DE NUESTRO SIGLO TRAIDA VIVAMENTE A LA PANTALLA... NINGUNA DE SUS ESCENAS TIENE LUGAR EN LA TIERRA...
"LA CONQUISTA DEL ESPACIO"
COLOR POR TECHNICOLOR
CONQUEST OF SPACE

HOY YORK
SEGUÍAN ADELANTE ATORMENTADOS POR LA SED DEL ORO NEGRO...
GARY COOPER · BARBARA STANWYCK
VIENTO SALVAJE
Filmada en México y presentada por la WARNER BROS.
RUTH ROMAN · ANTHONY QUINN
MAYORES

Mañana PACIFICO
Selección LEO FILMS
NADIE DEBE APOSTARSE SIN ANTES HABER VISTO... LA CAMA... MILITARES Y POLITICOS, A LOS PIES DE LA MISMA MUJER...
La CAMA
SECRETS D'ALCOVE
FRANCOISE ARNOUL · MARTINE CAROL · DAWN ADAMS
VITTORIO DE SICA · RICHARD TODD · FRANCOIS PERIER

RETOQUE PREVIO

Cuando las bellas posan frente a las cámaras cinematográficas, necesitan de un retoque previo. Y éste es más necesario, cuando se trata de las películas en technicolor. Aquí, por ejemplo, quien se entrega a la experiencia del maquillador, es nada menos que Hillevi Rombin, la muchacha sueca que en 1955 conquistó el título de "Mis Universo", y a quien tuvimos el agrado de conocer en persona a fines del año pasado. Así fue preparada para su intervención en "La historia de Benny Goodman", film de la Universal International, donde ella tendrá que [illegible] no cabe la menor duda), que tiene pasta de actriz [illegible] sobre todo, que tiene talento. ¡Sólo así, y con el apoyo del público, podrá aspirar al estrellato! LA NACION.)

SUCESO CUMBRE DE U.S.A. EN 1955 FUE EL USO DE LA ENERGIA NUCLEAR PARA FINES INDUSTRIALES

140 mil personas trabajan en esta industria y se explotan unas mil minas de uranio

WASHINGTON, enero de 1956 (Por JOHN KERIGAN).— Entre los sucesos más importantes ocurridos en los Estados Unidos durante el año de 1955, reviste, sin duda, la mayor significación el uso inicial de la energía nuclear para fines industriales.

Sin que se pueda precisar el momento exacto en que esta nueva fuente de energía fué introducida, su advenimiento es, en realidad, un hecho histórico por el número de empresas norteamericanas que se dedicaron a desarrollar la potencialidad del átomo durante el transcurso del año que ahora finaliza.

La electricidad, para los hogares, las granjas y las fábricas, es, desde luego, el objetivo primordial y como las enormes plantas que se necesitan en los Estados Unidos no pueden construirse en un solo año, gran parte de lo que se ha logrado hasta ahora es de carácter preliminar, aparte de unos cuantos hornos, o reactores atómicos que ya producen electricidad en forma experimental. Pero aún así, el desarrollo de esta naciente industria no deja de ser asombroso.

SINTESIS DE UNA GRAN EMPRESA.— Unas 140.000 personas trabajan hoy en esa industria, y de este número tan sólo 6.000 están empleados por la Comisión de Energía Atómica de los Estados Unidos. Igualmente, el capital invertido este año por empresas privadas en proyectos ya iniciados asciende a centenares de millones de dólares.

Durante 1955, se adoptaron tres procedimientos para producir electricidad de origen atómico a bajo costo: el primero patrocinado íntegramente por el Gobierno; el segundo financiado conjuntamente por el Gobierno y por la industria particular, y el tercero, totalmente a base de capital privado.

El programa gubernamental data de la decisión tomada por la Comisión de Energía Atómica, en 1954, para ampliar e intensificar la actividad en el ramo civil de la energía nuclear. La comisión diseñó y más tarde comenzó a construir cinco tipos distintos de reactores que prometen dar los mejores resultados en cuanto a reducir el costo de electricidad producida por medio de la energía atómica.

FUNCIONAMIENTO DE REACTORES.— La construcción de tres de estos reactores está tan avanzada que este año comenzarán a funcionar. Su potencia varía entre 5.000 y 7.000 kilovatios más o menos, el equivalente de una planta eléctrica convencional para una población de 10.000 habitantes. Sin embargo, su propósito no es en sí el abastecimiento de electricidad, sino más bien servir de modelos para futuras plantas comerciales de mayor magnitud.

El mismo indujo la construcción en Shippingpor cerca de Pittsburgh, de lo que es en realidad la primera planta electronuclear en gran escala en los Estados Unidos.

La construcción de los edificios avanza rápidamente e igualmente el reactor que está fabricando en sus laboratorios de la General Electric Company, la misma firma que fabricó el reactor instalado en el "Nautilus", el primer submarino del mundo propulsado por medio de la energía nuclear.

La parte convencional de esta planta —turbinas, generadores y los edificios— está financiada por capitales privados, mientras que el reactor en sí se construye con fondos del Estado. La potencia de la planta excederá los 60.000 kilovatios, lo suficiente para abastecer sin interrupción a una población de 100.000 habitantes.

INICIATIVAS PUBLICA Y PRIVADA.— Tres plantas más de gran tamaño se están fabricando con fondos públicos y particulares, correspondiendo la mayor proporción de la capitalización e intereses privados que representan en cada caso agrupaciones de empresas eléctricas situadas, respectivamente, en la región nordeste del país, en la zona de Detroit y en el Estado de Nebraska.

Con tres plantas más proyectadas por empresas privadas en Chicago y los Estados de Pennsylvania y Nueva York sin emplear un solo centavo de fondos públicos, la capacidad total de las plantas proyectadas o en construcción durante 1955 para su operación comercial en cercana fecha excede los 800.000 kilovatios. Las plantas, con diversos tipos de reactores, emplearán generadores corrientes y servirán, además, para la experimentación en cuanto a nuevas técnicas de ingeniería y de operación.

Aparte de esto, el Ejército de los Estados Unidos está completando la fabricación de un reactor portátil y desmontable que se podrá transportar por avión para su uso en instalaciones militares remotas como fuente de electricidad y de calefacción. Con una potencia probable de 2.000 kilovatios, el nuevo reactor bien puede llegar a ser el prototipo para las plantas electronucleares, tal como el reactor del "Nautilus" ha resultado por el prototipo de motores atómicos de propulsión.

ELECTRICIDAD Y MEDICINA.— La producción de electricidad no es sino uno de los tantos aspectos de esta novedosa industria. Hay decenas de empresas norteamericanas que están dispuestas para fabricar toda clase de reactores, no sólo para producir electricidad, sino también para la experimentación médica, para la ingeniería y para probar la resistencia y pureza de materiales. Aparte de los hornos atómicos construídos por orden de la Comisión de Energía Atómica, estas empresas ya han fabricado muchísimos reactores experimentales para universidades, centros de investigación científica y laboratorios de ingeniería. Además, hasta ahora tienen contratos para construir siete reactores estacionarios y uno movible para la producción de electricidad, doce reactores experimentales y siete reactores para la propulsión de submarinos y buques, así como un reactor para la propulsión aérea, cuyos detalles se mantienen en reserva. [illegible] actor electro-nuclear destinado a Bélgica.

Este último se instalará en la Feria Mundial de Bruselas de 1958 y será el primer [illegible] de su índole que los Estados Unidos exportan. El reactor exhibió en 1955 la Comisión de Energía Atómica de los Estados Unidos, durante la Conferencia de Ginebra, sobre el uso pacífico de la energía nuclear, es del tipo experimental.

NUEVAS PLANTAS.— A partir de la construcción, cada vez se levantan nuevas plantas para la fabricación de instrumentos y piezas especiales que requieren las instalaciones atómicas y electro-nucleares. En los Estados Unidos solamente se explotan unas 1.000 minas para la extracción del mineral uranio, sin contar las [illegible] nes y refinerías que convierten el metal de uranio, combustible básico para la reacción nuclear.

En 1956, unas 500 firmas [illegible] chas de ellas nuevas en el ramo fueron facultadas por la Comisión de Energía Atómica para recibir información [illegible] la materia, lo cual indica el interés que la nueva industria despierta y el grado en que, en un sólo año, ha cesado el monopolio del Estado, para mayor beneficio de la sociedad [illegible] mundo entero.

★ ☆ ★ ☆ ★ ☆ ★

FANTASIA EN LA CENSURA

MONTREAL, (ANSA).— La censura se basa en algunos principios según las leyes [illegible] los productores cinematográficos pagan los platos rotos. [illegible] el film "Pocherasse", por ejemplo, la actriz Hildegarde [illegible] aparece completamente desnuda, por algunos segundos. En Inglaterra una escena que está prohibida, porque la [illegible] permanece completamente móvil. Pero en Canadá la película no podrá exhibirse, [illegible] a causa de otro motivo: [illegible] por el jefe de la censura [illegible] lo común, el desnudo no [illegible] presiona, pero nada tan insoportable que una [illegible] desnuda".

★ ☆ ★ ☆ ★ ☆ ★ ☆ ★ ☆ ★ ☆ ★ ☆ ★

TODAVIA IGNORAMOS LO QUE HAY ARRIBA Y DEBAJO DE LA TIERRA

NUEVA YORK.— (ANSA).— Excepto esta era atómica en la que nos energullecemos de haber dominado la naturaleza, es muy poco todavía lo que la ciencia y el hombre conocen de lo que está arriba y bajo la tierra en que vivimos. En el subsuelo, se ha logrado descender hasta una profundidad máxima inferior a [illegible] kilómetro, y [illegible] mecánica —es decir, sin [illegible] pudo llegar hasta los 8.000 [illegible] en Estados Unidos. En [illegible] aire, el hombre apenas ha [illegible] hasta los 27.000 metros, [illegible] mitad del espesor de la atmósfera.

ENSAYAN REMEDIO CONTRA BUROCRATA

WELLINGTON.— (ANSA).— La burocracia neozelandesa en los aeropuertos es una de las más irritantes del mundo. El nuevo Ministro de Aviación, Tom Shand, quiso ponerle remedio. Invitó a subir en un avión a nueve de los más altos funcionarios, y una vez en el aire les hizo llenar todos los formularios de costumbre. Al llegar a tierra, los agentes aduaneros les sometieron al control de rutina, y su resultado fué el siguiente: un inspector [illegible] cia tenía una pistola en [illegible] el Viceministro de Higiene [illegible] de certificado de vacuna [illegible] le practicó enjuagues [illegible] puerto), y un tesorero [illegible] vidado de declarar si [illegible] llevaba consigo. Después de [illegible] les curado así con [illegible] cina, Tom Shand les [illegible] a los funcionarios, que [illegible] de aliviar los controles.

Efemérides de hoy

ENERO 19

1546 Valdivia promulga el primer código chileno de leyes. Se componía de 36 artículos.
1600 Los araucanos destruyen la ciudad de Osorno.
1798 Nace Augusto Comte, matemático y filósofo francés.
1807 Inauguración del Consulado de Santiago.
1924 Fallece en San Bernardo el poeta Manuel Magallanes Moure.

María Félix quiere ser canzonetista en París; Rudy Castells llevará al cine el "Cha-cha-chá"

La sensacional Martine Carol anuncia un viaje de trabajo y turismo a América

PARIS, A. F. P. (Intercontinentale).— (POR F. DIAZ RONCERO).— Las grandes estrellas de la pantalla tendrían que saber cantar como saben conducir un auto, nadar o montar a caballo. En ciertas ocasiones, el cine se lo exige. María Félix ha tenido que interpretar el papel de artista de music-hall en "French Cancan", el excelente film de Jean Renoir, y se vió obligada a bailar en la película en que encarnó a la Bella Otero. Quizás porque esto está de moda, Gina Lollobrigida ha cantado en Mon ocarito, como lo había hecho antes Marlene Dietrich. Por lo demás, la canción es algo que aumenta la gracia de un artista, sus méritos en la pantalla, y permite a los que recorren el mundo gracias al estudio poder pasar también a la categoría de los que viajan en discos.

OTRA QUE CANTA. — Martine Carol ha cantado en "Nana" y va a pasar igualmente a la categoría de canzonetista. ¿Por qué no había de hacerlo María Félix? Eso es lo que ha pensado sin duda la gran estrella mexicana. Según parece, ha decidido que la canción vendrá a añadirse a sus muchos encantos. María Félix, que tiene tantas condiciones para triunfar en la canción como en el cine, ha decidido tomar lecciones de canto como antes las tomó de baile. Así, pues, podrá decirse que el cine, como el periodismo, conduce a todo.

RUDY CASTELL.— El caso opuesto lo tenemos en Rudy Castell, el famoso cantante cubano quiere acceder a la pantalla partiendo de sus extraordinarias dotes vocales. Su gran prestigio en este dominio le ha permitido ya destacarse brillantemente en "Los héroes están cansados", film de Yves Sciampi. Rudy Castell habla triunfado ya con sus canciones en otras películas. Pero ahora quiere que el cine sea el medio de difusión de su especialidad en París. Nos referimos al "Cha-Cha-Chá", nuevo ritmo que viene a combatir con el mambo, la samba, el subi o el maracatú.

ARMENDARIZ. — La aportación de los artistas americanos de lengua castellana al cine europeo va cada día más importante. Pedro Armendáriz aparece en los cines en la capital francesa con su "Tam-Tam". Mel Ferrer va a figurar [illegible] en un film para el que fue contratado el día de su boda con Audrey Hepburn. Se trata de "El clavel rojo", nueva película del gran realizador Jean Renoir. Mel Ferrer actuará junto con Ingrid Bergman y Jean Marais.

VANEL.— A título de intercambio, un gran artista francés, Charles Vanel, va a trasladarse a México para ser sacerdote en un film mexicano que Luis Buñuel realizará basándose en una novela de J. André Lacour. La acción de este film se desarrolla en plena revolución mexicana. Otros artistas franceses acompañarán en su viaje a México a Luis Buñuel, que en estos momentos está realizando en París una película titulada "La aurora".

BARDEM.— Los directores de lengua castellana están de moda en París. José Antonio Bardem, que compartió su Gran Premio de la crítica internacional con Benito Vizziski en el Festival de Cannes, va ganando prestigio hasta el punto de que realizará muy pronto un film francés, en este caso con actores galos y precisamente con el amante Gilbert Bécaud. Bardem sólo ha realizado cuatro films, pero figura ya entre los grandes directores del Séptimo Arte. Su película "Muerte de un ciclista", que fue premiada al mismo tiempo que la mexicana "Rosas", ha causado sensación en París. Se trata de una obra realista, como la mexicana, si bien la de Bardem es de un realismo capacial: el realizador descubre las lacras de ciertas capas sociales de su país y lo hace con una fuerza singular, no exenta de ironía. Bardem es audaz, concreto y apunta bien cuando dispara el dardo de su remedio. Su prestigio es tal que, en Cannes, un director latinoamericano me habló de la posibilidad de ofrecerle la oportunidad de trasladarse a su país para realizar varias películas.

Bardem, que es español, se ha enamorado de París. Un guión suyo, titulado, "La novia de Don Juan", va a permitir a Fernandel y a Carmen Sevilla figurar en el mismo film: este Fernandel que fue recientemente en las calles de París el cochero que condujo en su coche de punto a "Cantinflas" quien, con su sombrero de copa, le mostró a los parisienses durante el rodaje de "La vuelta al mundo en ochenta días", "Cantinflas" fue, por cierto, muy admirado por el público parisiense.

MARTINE A AMERICA. — Así, pues, el intercambio de artistas franceses y latinoamericanos va en aumento. Jean Raspail regresa del Perú con un magnífico reportaje sobre la vida de los indios de algunas regiones apartadas de dicho país. Martine Carol me declaraba recientemente que quería ir a América Latina para realizar un film y para visitar países que han ocupado siempre su imaginación. El trabajo y el turismo pueden hermanarse fácilmente.

ELLA Y EL. — Los éxitos de María Félix, sin duda la más refulgente de las estrellas del cine latinoamericano, reactualizan esta foto que la muestra en expresivo gesto junto a Jorge Negrete, el ídolo desaparecido. Ambos se conocieron en "El Peñón de las Animas", que marcó el debut de María Félix en la pantalla. Se desposaron, después de haber ella vivido tres aventuras matrimoniales, y el dos; pero su felicidad duró apenas un año. Ella, que es una de las viudas más hermosas, gravita ahora sobre los públicos de América y Europa, en variadas expresiones del séptimo arte.

FEDPA

MADRID. — La actriz Emma Penella, en la nueva versión de "Fedra", tragedia griega que el cine español acaba de ambientar en pintoresco paisaje de Andalucía, conservando intactos sus valores patéticos. Es un drama de gentes de mar, que ha dirigido Manuel Mur Oti. (FOTO INTERCONTINENTAL)

UN TEMA QUE APASIONA DESDE HACE 2 MIL AÑOS: ¿ES POSIBLE DAR VIDA A LA MATERIA INERTE?

Teorías de Empédocles y Buffon, la generación espontánea, las bacterias y los virus

FLORENCIA, Italia (ANSA).— Los recientes experimentos realizados por los hombres de ciencia norteamericanos sobre virus han puesto a poner sobre el tapete científico la cuestión de dar vida a la materia inerte, renovando así una antigua ilusión que ha apasionado al hombre de todos los tiempos.

Hace más de dos mil quinientos años, Empédocles nos habló de un extraño fenómeno: una gran cantidad de miembros despedazados de animales, brazos y patas separadas del tronco, cuerpos sin cabeza, cabezas sin frente, sin ojos, cuerpos sin cola y sin patas, salían de la tierra para errar buscando desesperadamente la forma de juntarse para dar vida a un ser nuevo. Estos trozos se unían a veces, las partes se juntaban y se ajustaban unas a otras y así surgían terribles formas vivientes, monstruos y bestias cuyos cuerpos eran una mezcla horrible de miembros, cuerpos y cabezas. Había hombres con cabeza de buey y bueyes con rostro humano, animales con dos cabezas, personas sin piernas pero con muchos brazos, seres deformes incapaces de sobrevivir. Entre las múltiples combinaciones, sin embargo, según Empédocles, algunas resultaban exitosas. Los pedazos juntados originaban un ser viviente, un animal perfecto, que podía vivir, alimentarse y reproducirse.

TEORIA DE BUFFON. — Pasan dos mil años y en 1750 el filósofo Buffon enunció una doctrina que no se diferenciaba de las fantásticas teorías de Empédocles, si no en su mayor refinamiento. Buffon decía que las moléculas de los seres vivientes, estables e inmortales, no sólo eran distintas de las moléculas del mundo mineral, pero no podían sufrir degradaciones que las transformasen en aquéllas. Era por lo tanto imposible que organismos más o menos simples pudiesen originarse por recomposición de moléculas que habían pertenecido a organismos más perfectos. "Las moléculas de los seres vivientes —escribía Buffon— están dispuestas como dentro de un esquema que determina su organización. Cada especie tiene su esquema. Cuando la muerte destruye la organización, es decir la potencia del esquema, el cuerpo se descompone, pero la vida de cada molécula perdura. Pueden entonces captarse las moléculas y nutrir con las mismas a un nuevo esquema perteneciendo a otro organismo. Este englobará aprehenderá dichas moléculas que entraran a formar parte del nuevo esquema. Otras moléculas que rehuyan toda aprehensión e englobamiento, en los intervalos en que la potencia de los esquemas externos no se ejerza sobre ellas, se reorganizarán entre sí, dando lugar una infinita variedad de generaciones espontáneas, la mayoría de las cuales resultarán imperfectas, debido a cierta falta de cohesión y destinadas a una rápida descomposición.

GENERACION ESPONTANEA. — Francesco Redi, en 1668, demostró experimentalmente que la opinión corriente de que las moscas, otros insectos y gusanos se originaban espontáneamente de las carnes en descomposición era insostenible y afirmó que estos seres se desarrollaban partiendo de huevos puestos por otros de la misma especie. En 1712, Vallisnieri estudiando las larvas de los insectos confirmó la teoría de Redi, resumiéndola en la breve y famosa fórmula de "omne vivum ex vivo".

El problema de la generación espontánea por reorganización de substancias orgánicas procedentes de organismos desintegrados renació con el descubrimiento de una fauna y una flora microscópicas, especialmente abundante en las infusiones vegetales y en las aguas pantanosas. Otro sabio italiano, Spallanzani, se encargó de desechar también esta teoría, mediante experimentos con los cuales demostró que infusorios vegetales hervidos y cerrados herméticamente no podían generar ningún otro infusorio. La opinión de Spallanzani triunfó a pesar de que un sabio opositor suyo, Needham, afirmase que los infusorios y materia orgánica perdían vigor y fuerza vegetativa en la ebullición.

LAS BACTERIAS. — Mientras tanto se descubrían y estudiaban las bacterias, aun más pequeñas que los infusorios. Una polémica, más encendida de la que se registró entre Spallanzani y Needham, y nació en 1860 entre Pasteur y Pouchet. Entre los más ardientes opositores de Pasteur figuraba Trécul, sabio que pretendió haber asistido a la formación de una bacteria, el "anillobacter" por reorganización de las partículas vivientes originadas en un tejido vegetal en descomposición. Naturalmente se trataba de una observación errónea y las ideas de Pasteur triunfaron dando origen a un conocimiento que perdura hasta nuestros días: una asepsia cuidadosa evita toda infección bacteriana y no se puede hablar, por lo tanto, de generación espontánea de bacterias.

LOS VIRUS. — Una vez desechada esta teoría aparecieron nuevos fenómenos y nuevas experiencias sobre virus. Se pensó que estos ultramicroscópicos agentes de enfermedades tal vez pudieran permitir la reorganización de substancias orgánicas procedentes de organismos desintegrados. Una noticia muy reciente había de un virus resintetizado a partir de fragmentos del mismo virus, ello permitiría construir virus partiendo de moléculas desintegradas y obtenidas en laboratorios.

LA CUESTION DE HOY. — Pero, ¿se ha llegado verdaderamente a fabricar seres vivientes partiendo de la materia inerte? ¿O es que en un momento de euforia pensamos poder dar vida a organismos, aunque fueran pequeñísimos, en una mesa de experimentos, como los antiguos sabios y alquimistas pensaban crear al "homunculus" en un tubo de ensayo? Es muy fácil, en determinados estados de ánimo, ir demasiado lejos en las conclusiones científicas y es muy probable que en este caso hayamos incurrido en un error al atribuir significado de síntesis de un ser viviente a algo que no es más que la síntesis de una substancia orgánica compleja.

PREMIO KALINGA

CARACAS. — El ilustre profesor de Fisiología de la [illegible] de Caracas Dr. Augusto Pi y Suñer (izquierda), es [illegible] por el Dr. Luther H. Evans, Director General de la [illegible] por haber sido agraciado con el Premio Kalinga, que [illegible] por el industrial Patnaik, de la India, para favorecer la [illegible] rización científica y multiplicar la relación cultural entre [illegible] y el mundo. El profesor Pi y Suñer ha realizado, [illegible] tedra, y por medio del libro una eminente labor [illegible] científica que ha trascendido a todos los países y [illegible] te a los de habla española. El Premio Kalinga ha sido [illegible] de hasta ahora al profesor Louis de Broglie, de París, al [illegible] tor inglés Julián Huxley y al escritor norteamericano [illegible] mar Kaempffert. (Foto especial para LA NACION.)

Edición de 12 Páginas | LA NACION | Jueves 19 de Enero de 1956

Suplemento DEPORTIVO

SALVIA Y BONETTI INICIAN LA TEMPORADA DEL BOXEO RENTADO

El remo chileno estará presente en S. A. de Lima

CHILE RECLAMA LA SEDE DEL MUNDIAL DE FUTBOL DE 1962

Será ampliado a 85.000 personas Estadio Nacional

Stábile le teme al cuadro chileno: Tirado confía

Desfile de los grandes del amateurismo

Desde los tiempos de Nino Parisi —campeón en 1921— hasta los de Germán Pardo, amo de los moscas sudamericanos.

CHILE HA TENIDO, desde el año veinte hasta ahora, grandes pugilistas amateurs. Cierto es que, en los Juegos Olímpicos Mundiales, ninguno ha ocupado un puesto de consideración —como ha sucedido con los argentinos—, pero, de todos modos, no cabe duda que el pugilismo aficionado chileno tiene un historial brillante, inferior únicamente al de nuestros vecinos del otro lado de la cordillera. En 1920, había entre nosotros varios aficionados que pudieron haber sido campeones sudamericanos, pero Chile esa vez, no se hizo presente. Estaba, entre otros, Luis Vicentini, que había sido campeón nacional de mediomedianos.

En las primeras épocas del amateurismo, contamos con hombres de la talla de Luis Fernández, Carlos Abarca, Adolfo Eugenin y Nino Parisi. Este último, que se ganó el título dos años seguidos, igual que Eugenin, era un liviano formidable, recio y técnico a la vez.

Más tarde apareció Carlos Uzabeaga, campeón sudamericano de peso gallo en los años 23 y 24. Salvador Grecco era un mediano de magnífica estampa, estilista de fuste, que ganó el título el 24, en Santiago, y el 25, en Montevideo. Y, también, habría sido campeón invicto el 26, en Buenos Aires, si un fallo increíble no lo hubiera despojado de la victoria en su pelea con el uruguayo Hugo Meliante.

JOSE CONCHA fue también dos años campeón —y uno de ellos en Buenos Aires—, pero en esa época surgió un amateur de extraordinaria calidad: el mosca Domingo Osorio. Fue campeón el 27 y repitió su título el 28, sin perder un solo round. Osorio también habría sido campeón —en gallo, el 29—, pero se fracturó las dos manos en una pelea con Olivencia, cuando ganó el cinturón nacional. Claro que una de las trayectorias más notables del amateurismo chileno ha sido la de José Sandoval. Vino el 24 a Santiago como peso gallo, aquí se pasó de peso y tuvo que defender los colores nacionales en esa categoría: se clasificó campeón. Al año siguiente, en Montevideo, revalidó su título y el 26 sólo sufrió una derrota, de fallo muy dudoso, frente a Justo Suárez, en Buenos Aires. Fuerte, animoso, de recia pegada, Sandoval ganó su tercer título en 1927, en Santiago. Fue seis veces campeón de Chile (la primera el 24 y la última el 31).

—o—o—

JUNTO A Chumingo Osorio aparecieron Osvaldo Sánchez y Fernandito, y formaron con él un trío formidable el año 28. Pero su paso por las altas esferas del amateurismo fue corta: sólo ese año se clasificaron campeones sudamericanos.

En 1937, en Lima, se clasificó campeón latinoamericano de peso gallo Guillermo López, "Palais Royal" ha sido una de las figuras más grandes de nuestro pugilismo amateur. Al año siguiente repitió la hazaña en Montevideo, y en 1941, volvió a ganar la corona, invicto. Don Guille era técnico, rapidísimo y agresivo. Todo junto.

Otro que tiene que figurar en la galería de los grandes es Francisco Bahamondes. El iquiqueño de mandíbula de cristal fue dos veces campeón latinoamericano de peso pluma y una vez campeón panamericano de livianos, cuando derrotó en Argentina a Amelio Piceda. Boxeador de estilo, se hizo famoso por su pegada tremenda y su fragilidad de menton.

—o—o—

CLOROFORMO Valenzuela habría resultado notable si no se hubiera encontrado en su época con un estilista extraordinario: el argentino Alberto Daher. Debió conformarse siempre con escolitario y sólo en 1946, cuando ya Daher había abandonado el amateurismo, pudo conquistar un título compartido.

Celestino González, durante una época larga, fue el amo de los gallos sudamericanos. Campeón durante los años 46, 47 y 48, pudo haberse ganado otras coronas si fallos localistas no se lo hubieran impedido. En Londres tenía que haber sido finalista, pero un árbitro de extraño proceder, lo descalificó cuando le tenía la pelea ganada al español Domenech. Celestino tuvo que ganar muchas peleas para convencer a los aficionados de su capacidad. Poseedor de un estilo personal, alejado de los dogmas clásicos, don Cele fue un boxeador cerebral, habilísimo y muy ducho sobre el ring.

—o—o—

ALBERTO REYES y Roberto Lobos, tendrían que haber brillado en el amateurismo, pero su campaña fue muy corta. Ambos fueron campeones latinoamericanos, pero eso no basta para que se les considere en el cuadro de honor del boxeo aficionado chileno. Germán Pardo sí que se lo merece. Por su calidad indiscutible y también por su mala fortuna. En Guayaquil se encontró con Pascual Pérez, en los Juegos Panamericanos de Buenos Aires, perdió la final en un fallo discutido frente a Alberto Barenghi, y en Lima lo despojaron de un triunfo legítimo, en el match decisivo, frente al peruano Luchini. Pero el 53, en Montevideo, se tomó el desquite. Ganó lejos a Luchini y se trajo el título que le había sido tan esquivo.

Pardo ha sido uno de los más grandes, sin duda alguna. Y habrá de cerrarse esta galería, citando también a Fernando Arancedo, campeón el 49, en Guayaquil y despojado en forma sucia del triunfo en la final de livianos de los Juegos Olímpicos del 51 en Buenos Aires, en ese torneo de los fallos por decreto.

R. G. M.

Una linda ronda de livianos con el santafecino Bonetti

Después de Salvia lo esperan Osorio y el campeón Cárcamo

Era un mundo de gente el que estaba la otra tarde en el Gimnasio de la Federación de Boxeo. Es que entrenaba Américo Bonetti, pugilista argentino al cual precedieron referencias excelentes, como no las había de un compatriota suyo, desde cuando vinieron Gatica, Prada y Lausse, en fecha más cercana.

Con lo que el liviano santafecino mostró en esa sesión de trabajo justificó fama y posición. Es un pugilista de primera línea, un valor verdadero, que no en vano aparece como el tercer hombre de su peso, pisándole los talones al campeón Alfredo Prada y al challenger Néstor Savino.

"CON PRADA ME mandé 15 rounds —nos contaba el rubio y agresivo peleador, mientras se vestía, luego de terminado el entrenamiento —. Fueron quince rounds de dar y dar, casi siempre en la media distancia. Hay gente que cree que el fallo debió ser un empate, pero al fin y al cabo, se trataba de una pelea por el título, y en esos casos es costumbre dar ganador al campeón."

—¿Quién más le ha ganado?

—Néstor Savino y Humberto Madariaga. Con Savino hice dos peleas. En la primera empatamos, y en la otra él me superó por puntos. Savino es cosa muy seria. Está invicto, con una campaña notable, y con el antecedente de haber sido campeón Latinoamericano, en demostración impresionante de capacidad. Hace tiempo que anda buscando una pelea con Alfredo Prada y, por lo que sé, se la dará pronto, porque en Buenos Aires ya la exige todo el mundo.

—¿Y qué pasó con Madariaga?

—Este cordobés boxea como los ángeles. Allá en Argentina existe la impresión de que es el boxeador más técnico de la división y uno de los que mejor lo hace entre los profesionales. Fue una pelea dura ésa, difícil, de fallo dudoso. No me quejo, aclaró, pero pudo ser empate.

La Guía Pugilística Argentina ubica a Madariaga como el séptimo hombre del peso liviano. Y lo curioso es que Bonetti está más arriba, tercero. Esto da una idea de la cotización que se tiene del rival de Salvia, para mañana en el Caupolicán. Madariaga cuenta, además, con triunfos sobre Azuaga, Gines, Rotondo, Francisco Martínez y hasta Mario Salinas.

En total, son 26 las peleas disputadas por Bonetti en el profesionalismo, y sólo perdió esas tres. Tres derrotas que prestigian a cualquiera.

—oOo—

HABLANDO DE LA pelea de mañana, Antonio Fernández decía, luego de ver entrenar al argentino: "Es bravo Bonetti. Guapo y cinchador. Se ve muy bien armado y efectivo en la media distancia. Pero lo que falta por ver es si será capaz de aguantarle la mano a Salvia. Sergio no sólo está bien, físicamente, sino que, moralmente, se ve íntegro con unos deseos enormes de subir al ring y probar lo que realmente vale. El argentino lo va a ir a buscar, a plantearle el pleito en la media distancia, de cerca, pero el mío no lo va a dejar hacer. Y ya les digo: hay que tener agallas para soportarle la pegada".

En contra de ese argumento podría exponerse la misma campaña de Bonetti, donde en esas tres derrotas escasas, no hay ningún nocaut ni caída. Es un muchacho de gran fortaleza, esencialmente recio, aguerrido, que se planta, se mete en la guardia del rival y hace una verdadera labor de demolición. Un representante genuino de lo que es el pugilismo argentino actual, y que tiene sus expresiones más altas en Pascual Pérez y Eduardo Lausse.

Oriundo de Santa Fe, Bonetti cumplió una campaña sobresaliente en el amateurismo. Primero, campeón de sus pagos, luego de los Guantes de Oro, y, en seguida, obtuvo el derecho a representar a su país en los Juegos Olímpicos de Helsinki, siendo eliminado en los cuartos finales. Ahora, con 27 años de edad, en la plenitud de su carrera, ha venido a Chile, donde tiene una amplia tarea por delante. Y, al parecer, nada fácil. Porque después de Salvia, con quien se verá las caras mañana, están haciéndo fila para saludarlo en el ring y comenzar a tirar trompadas, Augusto Cárcamo y Andrés Osorio. No hay duda de que vamos a tener una linda ronda de livianos. Y la atracción es este rubio muchachote con una cara bárbara de italiano, como si no quisiera desmentir su origen.

Herle

Green Cross partirá a Europa el 9 de febrero

Las autoridades de Green Cross han seguido haciendo diligencias para obtener el concurso de varios cracks de otros clubes, para incluirlos en la jira que hará a Europa. Aparte de Pérez, Sepúlveda y Pesce, de Audax Italiano, obtuvo los servicios de Claudio González, zaguero de Magallanes.

La partida de los albiverdes ha sido fijada para el 9 de febrero. El sábado 11 se presentará en Buenos Aires, enfrentando al ganador del Ascenso, Argentino Juniors, quien actuará en la temporada oficial de 1956, en la División de Honor del fútbol trasandino.

DEBUTA MAÑANA.— En el ring del Caupolicán se presenta mañana Américo Bonetti, peleando 10 asaltos con Sergio Salvia. Es un match que promete mucho y aparece como un digno comienzo de la temporada de pugilismo profesional. En el gimnasio de la calle San Francisco, el recio peleador argentino charló con LA NACION, recordando su época de profesional hasta ahora, en que se le considera el tercer liviano de su país, muy cerquita de Prada y Savino. En otro lance a 10 rounds, en la misma reunión, se presentará el campeón chileno peso mosca Germán Pardo, frente a Enrique Cerón. Es el primer paso de Pardito en su etapa de preparación para codearse en febrero con Pascual Pérez.

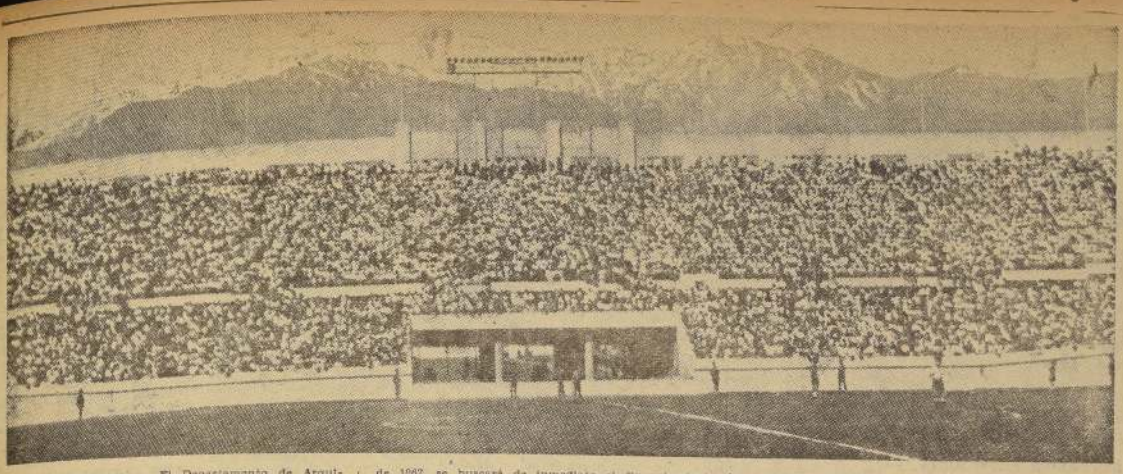

85 MIL PERSONAS. — El Departamento de Arquitectura del Ministerio de Obras Públicas está proyectando la ampliación del Estadio Nacional, dejándolo con capacidad para 85 mil personas. En el caso de obtener la sede del mundial de 1962, se buscará de inmediato el financiamiento de la obra, que consistiría en construir una marquesina o losa volada, a lo largo de las actuales galerías y tribunas, sobre la cual se instalarían graderías de cemento. La misma ampliación que se planifica para nuestro principal campo deportivo, se extendería a los Estadios de Playa Ancha, El Tranque y La Portada de La Serena y posiblemente el de Braden de Rancagua, ciudades todas éstas que servirían de escenario de las series del mundial.

¿Darán a Chile sede del Mundial 1962?

CARLOS DITTBORN. — Está muy optimista con respecto al resultado de las gestiones que se realizan para que la FIFA otorgue la sede a Chile, del mundial de 1962. Ha trabajado y trabaja intensamente para obtener la organización de tan importante evento.

Todo favorece a la petición de la Federación de Fútbol — Los merecimientos son muchos.— Y la necesita para que siga el progreso de nuestro balompié, o sea, se encuadra en el espíritu de las disposiciones de la FIFA.— Se decidirá en el Congreso de Lisboa, en junio próximo.

Tranquila, sin bulla, pero trabajando a full, se está movienda la Federación de Fútbol de Chile para obtener la sede del mundial de 1962. Una empresa grande, fabulosa, iniciada hace dos años y que poco a poco ha ido cundiendo, abriéndose paso lentamente, pero en un terreno seguro, firme. La tarea es inmensa, pesada, pero las autoridades de nuestro popular deporte, están optimistas con respecto al resultado de su petición. Creen que será una realidad y que el Congreso de la FIFA, a reunirse en Lisboa en junio de este año, otorgará a Chile la organización de tan importante evento.

Carlos Ditthorn, el dinámico y nervioso presidente de la Federación y actual presidente de la Confederación Sudamericana de de Fútbol, no ha descansado un momento en esta tarea. En compañía de Juan Pinto Durán y de Rufino Feito, han proyectado todos los pormenores de tan importante empresa. Por ahora, suman cientos las notas enviadas a las dirigentes congéneres de todo el mundo, señalándoles, en detalle, los diferentes aspectos que ha tenido en cuenta la Federación, para solicitar la sede del campeonato mundial.

Especialmente, los timoneles de fútbol nacional, han recalcado que las pretensiones de tomar a su cargo la organización del torneo de 1962, tienen su base en las propias disposiciones de la FIFA, quien tiende a dar tal responsabilidad, a los países a quienes les falta este impulso para alcanzar el tope en la difusión de esta especialidad. En el caso preciso del balompié chileno, cuya mayoría de edad nadie desconoce, pero a quien le es necesario llegar cuanto antes a su máximo desarrollo. Por este motivo, la demanda de la Federación, responde, mejor dicho, encaja bien al espíritu que guía a la FIFA, al otorgar cada vez que corresponde, la sede del certamen mundial.

Por lo demás, y de acuerdo con la reglamentación de la FIFA, el torneo de 1962 deberá realizarse en América. El indicado es Chile, pues las dos veces que se ha hecho en Sud América, han tomado la sede Uruguay y Brasil, ambos del Atlántico y a quienes sirvió de mucho para afianzar el progreso de su fútbol. Eso mismo es lo que pretende la dirigente nacional. Que el fútbol siga elevándose, progresando, que cada día aumente su arrastre, el fervor por la práctica del balompié. Su designación como sede, vendría a reconocer los merecimientos del fútbol chileno, quien ha mantenido a lo largo de los últimos 30 años, una intensa actividad y una organización que lo ubican, por sus bondades, entre los de más jerarquía de Sud América. Igualmente, con rarísimas excepciones, ha sido frecuente su participación en los torneos continentales, alcanzando, en muchos, una posición consagratoria. Y ha controlado el desarrollo de varios campeonatos internacionales, en los que alcanzó singular éxito, por la forma eficiente con que cumplió con todos los detalles de torneos de tan grande envergadura.

JUAN PINTO DURAN. — Otro de los dirigentes del fútbol nacional que junto a Carlos Dittborn, presidente de la Federación, que más se ha movido para obtener un veredicto favorable a Chile, en el Congreso de la FIFA, en Lisboa, a mediados de junio.

A BRASILEÑOS TAMPOCO LES AGRADA EL FIXTURE

MONTEVIDEO (UP) — El seleccionado nacional que intervendrá en el Campeonato Sudamericano Extra de Fútbol, intensificó su preparación efectuando severas sesiones de entrenamiento para finalizar con un partido ante el seleccionado de la Liga "B".

Se considera que los integrantes del team acusan buenas condiciones físicas y coordinación de juego, y que después de los primeros partidos posiblemente se afiancen definitivamente.

Llegó el equipo peruano y para hoy se espera a los brasileños y chilenos.

Se completó la delegación paraguaya, que reanudó el entrenamiento fuerte en el Parque Palermo y jugará un partido en el Estadio Centenario a fin de habituarse a las luces.

El presidente de la delegación, Raymundo Pantaqua, declaró que el Paraguay intervendrá en los debates del Congreso, exponiendo sus puntos de vista en favor del deporte sudamericano. En forma vaga dio a entender que existen algunos problemas, pero no dio indicios de cuáles son, explicando que las sesiones del Congreso serán para exponer las opiniones de su delegación. Considero que el Sudamericano Extra resultará un torneo interesante en el sentido de confraternidad y deportivo. En este aspecto, el crecimiento técnico de los equipos chicos permitirá que las luchas se desarrollen en el mayor equilibrio.

La delegación paraguaya quiná solicite la modificación del calendario considerando que la continuidad de los partidos de gran riesgo perjudicará a sus representantes. Hasta el momento, Paraguay no ha realizado gestiones oficiales.

La prensa acoge con asombro las noticias de Río de Janeiro de que la Confederación Brasileña de Deportes no aceptará el calendario preparado por la Asociación Uruguaya de Fútbol.

Las razones que alegan son que el Brasil no dispone más que de 3 días entre los matches, mientras que Argentina tendrá entre cinco y seis. Hace aproximadamente dos meses la Asociación Uruguaya de Fútbol envió el programa, por lo que extraña la tardía reacción de los norteños. El punto probablemente se ataque en las primeras reuniones del Congreso, de donde podría salir el calendario reformado del certamen.

PACIFIC LINE

Barcos de Carga y Pasajeros

Salidas de Valparaíso para Europa y puertos intermedios.

"COTOPAXI" .. .. 26 de Enero
"FLAMENCO" .. .. 3 de Febrero
"SANTANDER" .. .. 8 de Febrero
"REINA DEL PACIFICO" . . 15 de Febrero
(Vía Estrecho de Magallanes)
"POTOSI" .. .. 19 de Febrero

(Fechas sujetas a cambios sin previo aviso)

THE PACIFIC STEAM NAVIGATION COMPANY
Agentes generales para:
ROYAL MAIL LINES LTD.
THE CUNARD STEAMSHIP COMPANY LTD.
PENINSULAR AND ORIENTAL STEAM NAVIGATION CO.
SANTIAGO — Agustinas 1066
VALPARAISO — Almirante Señoret 48

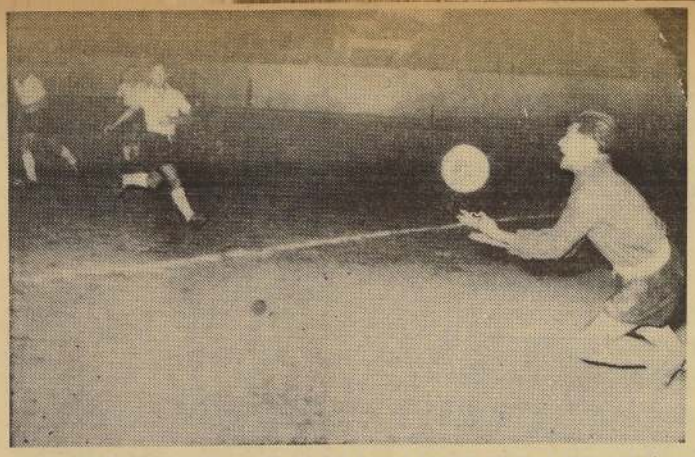

ACTUACION PROMISORIA. — Fue la que cumplió San Luis de Quillota, en el match que ganó 2-0 a Wanderers, por el torneo cuadrangular que ha reunido, además, a los conjuntos de Naval, de Talcahuano, y Everton, de Viña del Mar. Es cierto que los porteños formaron con gente nueva, pero el cuadro quillotano, ahora bajo el control de Carlos Orlandelli, se vio bien en su defensa y en el ataque. En la foto, el meta wanderino toma una pelota adelantándose a la acción de un rival.

AL MARGEN DEL CUADRANGULAR QUE SE EFECTUA EN VALPARAISO

Por CRACK

DEFRAUDADA se retiró la afición porteña y viñamarina la noche del sábado del Estadio El Tranque, donde había acudido en número superior a las 10.000 personas, interesadas más que nada en ver expedirse al Naval de Talcahuano.

Y decimos defraudada, porque el elenco sureño no demostró en ningún momento las bondades de las cuales venía precedido. Por el contrario, mostró defectos enormes. Su defensa no marca, sus zagueros despejan para cualquier lado y sus forwards son irresolutos y totalmente inefectivos. Figura que pueda destacarse: ninguna. En resumen, fue eso lo que se les vio a los marinos la noche del sábado, y en la cual Everton lo batió por 5 a 0 y el público se retiró del estadio a los 15' del segundo tiempo.

—O—

OTRO debutante, el San Luis, de Quillota, tuvo mejor suerte y un comportamiento aceptable. Ganó a Wanderers por 2 a 0, mostrándose superior en el primer tiempo y defendiendo su ventaja en el segundo. Tendrá que buscar algunos refuerzos para su campaña de este año en división de honor; pero de todos modos reveló algunas buenas figuras. El meta Gámez fue su mejor hombre; acompañándolo una defensa pareja y que marcó con eficacia, y entre los forwards, Zamora, Rivara y a ratos el winger Betta.

EVERTON confirmó sus buenas actuaciones de la tercera rueda. Su defensa con Arellano y Rodríguez, en reemplazo de Espinoza y Perronsino, jugó un excelente match, y defendió y apoyó calidad y prestancia.

Los forwards navales nada pudieron contra ellos. En cuanto a su línea de ataque, dirigida en forma magnífica por Verdejo, brindó jugadas técnicas que llamaron al aplauso y les permitieron llegar con facilidad hasta Roa. Los debutantes Rojas y Ossandón —éste que reaparecía después de un año— actuaron bien. Del resto, todos se desempeñaron sin fallas.

—O—

POR ULTIMO, digamos que Santiago Wanderers sigue corso en la temporada pasada. Con muy pocos valores y con un plantel que dista mucho de poder conformar. Probaron a 5 elementos nuevos y salvo el meta Moscoso, que se mostró seguro y muy valiente, el resto nos parece no está todavía en situación de alternar con éxito en primera. Wanderers, a nuestro juicio, debe conseguirse dos o tres hombres de primera fila y poder en esa forma constituir un elenco que la afición porteña bien se merece. Ante San Luis, sólo Moscoso, Benito Rivas —que jugó marcando al winger— y Jesús Picó, se salvan del comentario adverso.

CRACK

LA ENTREVISTA DE HOY.—

UN SUEÑO CUMPLIDO

Renato Salas, desde que se inició en el ciclismo —en 1953— soñó con ser Campeón de Chile en Velocidad

LO DESCUBRIO Roberto González y, desde un comienzo, lo preparó. En 1953 empezó aquello. Y, sin haber actuado jamás antes, se inscribió en el Gran Premio de Velocidad de la Avenida Bulnes. Lo eliminó Juan Zamorano, que ganó la prueba. Desde ese momento, Renato Salas decidió no descansar hasta no ser campeón de Chile de velocidad. Y es un caso extraño: ha sido astro pedalero sin hacer antesala. Sin actuar en novicios, ni en cuarta, ni en juveniles. Llegó y, en seguida, se entreveró con los mejores. En septiembre del 53 hizo su primera presentación. En diciembre era seleccionado de Santiago, junto con Andrés Moraga. Y como tal compitió en el Nacional de Curicó, ese año.

Llegó a los cuartos finales. En las eliminatorias había derrotado a José Díez. Pues bien, el rancagüino ganó el repechaje y, en los cuartos finales, se volvió a encontrar con Salas. Esta vez ganó él y el rubio quedó fuera.

Había fallado en su primer intento.

—oOo—

NO SE DESANIMO, ni mucho menos. Un mes más tarde se efectuó una selección para elegir el team que iría al sudamericano de Montevideo. Eliminó al quillotano Macaliari y disputó la final con Andrés Moraga. Quedaron uno a uno y, en el tercer match, fue descalificado. Pues bien. Llevaron a los otros 3 semifinalistas y a él, que había sido segundo, lo dejaron aquí.

—Roberto me aconsejaba siempre. Me decía que no me preocupara de estas cosas, que lo principal era seguir mejorar. Que yo todavía era muy joven. El año pasado me gané el derecho a ser titular del team santiaguino en Mil a Reloj y en Velocidad. En los mil fui segundo: me ganó únicamente Domingo Valdebenito. Figúrese, eran 21 los competidores, había ya corrido 20 y yo era campeón. Pero faltaba el 21: Valdebenito. Y ese me ganó. En velocidad anduve con peor suerte aún. Yo estaba seguro de que iba a ser campeón. No actuaría Hernán Masanés y a los demás, los ganaba. Bueno, en los cuartos finales, el talquino Burgos me botó, al entrar a los 200 metros finales. Y quedé eliminado.

—oOo—

RENATO SALAS tiene sólo 22 años. Y apenas unos dos y medio de ciclismo, ya que debutó en septiembre del 53. Pero ya ha competido tres veces en los campeonatos de Chile. De pajarón saltó —sin antesala ni transiciones— a campeón. Roberto González ha sido su único maestro. Y como Roberto se fue a Talca, terminó por llevarse también al cabro a la ciudad del Fiducco. González está haciendo una linda labor en Talca. El año pasado era bien poco lo que se veía allá y ahora fueron los talquinos los rivales más bravos que encontró Santiago. Salas fue campeón, Alvarado se clasificó segundo en Persecución el cuarteto de la Persecución Olímpica también resultó subcampeón y, como postre, Talca se ganó las pruebas de "Mejor Corredor de Chile" para damas, juveniles y novicios. Algo tienen que haber influído la experiencia y los conocimientos de Roberto González.

RENATO SALAS

En junio se fue también a Talca, Renato Salas. Y allá continuó bajo la dirección del chico Roberto.

—Yo estaba seguro de que iba a ganar, me decía el rubio, después de la prueba. Pero como siempre anduve con poca suerte en esta prueba, temía que me sucediera cualquiera cosa. En los Mil a Reloj volví a ser segundo, aunque ahora no fue Valdebenito el que me ganó: fue Villalobos. Quien sabe si hubiera sido otro el resultado si no anduvo, otra vez, con poca suerte. En la corrida en que me clasifiqué segundo —en empate con Carrasco— llegué a la meta en llanta y eso me hizo perder mucho tiempo. Ya ve usted que, en el desempate, mejoré mi marca. En fin, fui segundo. Y estoy contento. Desde que me inicié en el ciclismo soñé con ser campeón de Chile en Velocidad. Ya he hecho realidad este sueño. Pero no crea que me basta con eso. Trataré de progresar, de ser bueno de veras. Como fueron los Masanés. Ahora me gustaría ir a un sudamericano. Pero bien preparado...

Renato Salas es ya campeón de Chile. Pero todavía nada puede saberse de lo que hará más adelante. Ganó el título sin esforzarse a fondo. Atacando siempre a la cabeza, ganó todos sus matches con facilidad y demostrando una superioridad aplastante. La eliminación de José Ramírez nos impidió presenciar un cotejo sensacional. Porque habría sido lindo ver a los dos muchachos frente a frente. A los dos que, por el momento, representan la gran esperanza del ciclismo de velocidad en nuestro país.

Renato González Moraga

Bilbao sigue 1.º en España

Cumplida la última fecha del torneo español de fútbol, la posición de los 16 equipos que actúan en la competencia es la siguiente:

Lugar	EQUIPOS	PJ.	PG.	PE.	PP.	GF.	GC.	Pts.
1.o	Atlético Bilbao	16	13	1	2	50	21	27
2.o	Barcelona F. C.	16	11	2	3	37	15	24
3.o	Real Madrid	16	10	1	5	37	22	21
4.o	Atl. Las Palmas	16	8	1	7	27	31	17
4.o	Sevilla F. C.	16	8	1	7	33	25	17
4.o	Atl. Madrid	16	7	3	6	48	38	17
4.o	Valencia F. C.	16	7	3	6	36	38	17
8.o	Dep. Español	16	7	2	7	28	33	16
8.o	Real Sociedad	16	6	4	6	23	24	16
8.o	Dep. La Coruña	16	7	2	7	38	39	16
11.o	Celta de Vigo	16	6	3	7	38	44	15
11.o	Real Valladolid	16	7	1	8	27	32	15
13.o	Atlético Alaves	16	6	1	9	32	38	13
14.o	Real Murcia	16	4	3	9	25	39	11
15.o	Cultural Leonesa	16	3	2	11	20	33	8
16.o	Atl. Hercules	16	2	2	12	12	49	6

DIRECCION GRAL. DE APROVISIONAMIENTO DEL ESTADO

Propuesta pública por la confección e impresión de textos de lectura y cuadernos

Solicítanse propuestas públicas por la confección e impresión de textos de lectura y cuadernos, destinados a la Dirección General de Educación Primaria.

Las propuestas se abrirán en la Dirección de Aprovisionamiento del Estado, Amunátegui 66, 2.o piso, el

31 DE ENERO DE 1956, A LAS 15.30 HORAS

Bases y antecedentes en la Sección Imprenta de esta Dirección General, de 9.30 horas a 12 M.

EL DIRECTOR

Deportistas LISIADOS famosos

Las personas que sufren algún serio accidente o enfermedad, que las deja lisiadas, no deben pensar que esto va necesariamente a privarlas de la posibilidad de tomar parte activa en los deportes. Por el contrario, según las investigaciones del doctor H. J. L'Etang, funcionario médico de una gran compañía londinense, todo parece indicar que algunos de los famosos deportistas sufren o han sufrido de esos impedimentos y que han triunfado, no sólo a pesar de ello, sino que, con frecuencia, precisamente por ello.

El doctor L'Estany recomienda que los que se sienten desalentados por algún impedimento físico, se inspiren en los atletas que han alcanzado fama, a pesar de haberlos sufrido también ellos mismos. En apoyo de su consejo ha sacado a luz una lista de hechos relativos a un número sorprendentemente grande tanto de figuras deportistas del pasado como de algunas que se encuentran actualmente en el apogeo de su fama. Dice el referido doctor que los triunfos de estos deportistas son "resultado de su manera personal de considerar sus impedimentos, cosa que haríamos muy bien en fomentar en nuestros pacientes".

Uno de los casos notables de victoria descubiertos por el doctor L'Etang en sus investigaciones sobre las vidas de los atletas impedidos, fue el del golfista estadounidense Ben Hogan. Hace varios años, Hogan fué víctima de un accidente de automovil, del que resultó con la pelvis y un hombro triturados y con fracturas en la pierna izquierda y un tobillo; pero a pesar de todo eso, se recuperó y ganó repetidamente los más altos honores en el juego de golf.

A continuación, aparecen algunos de los otros casos citados por el referido facultativo:

Ed Furgol, también de los Estados Unidos, ganó el Campeonato Abierto de Golf en su país en 1954, a pesar de tener el brazo izquierdo torcido y debilitado.

Tenley Albright, de Newton, Massachusetts, campeona mundial de patinación floreada, sufrió de poliomielitis a la edad de 11 años. Se dedicó a dicho deporte con el fin de fortalecer sus músculos, y cuando contaba 17 años ganó su primer título mundial.

El boxeador Sam Langford, conocido con el apodo de "Boston Tar Baby" (Niño de Alquitrán de Boston), perdió por completo la vista del ojo izquierdo en 1917 cuando ya la del derecho estaba dañada, pero aquél derrotaría a sus adversarios hasta 1924.

Harry Greb, de Pittsburgh, quien fue en un tiempo uno de los grandes boxeadores de los Estados Unidos, sufría de visión defectuosa. Encontrándose una vez en una reunión en la que se discutían los arreglos de un "match", pidió a su representante que le trajera cerca a su futuro contrincante, para poderlo ver bien.

Walter Allman, totalmente ciego, fue capitán del equipo de la Universidad de Pensilvania en 1939.

Charlie Boswell, golfista ciego, jugó 18 hoyos en 82 golpes, en Highland Park, Birmingham, Alabama. Su "cadi", le iba describiendo las posiciones así como la distancia al poste.

Hans Redl, jugador austriaco de tenis a quien le falta un brazo, ha competido con regularidad en los jueces de Wimbledon y ha representado a su país en algunos torneos por la Copa Davis.

Pete Gray, beisbolista estadounidense a quien también le falta un brazo, jugó con los St. Louis Browns en 1945 e hizo un "jonrón", pasando la pelota sobre una valla de 20 pies, a 330 pies de la "casa" o "base principal".

Walter Davis, deportista de salto alto y originario de Texas, no obstante de poliomielitis —enfermedad que frecuentemente deja lisiados a los pacientes— cuando tenía 8 años. En junio de 1953, a la edad de 21 años, saltó a una altura de 6 pies 11 ½ pulgadas, ganando así el campeonato mundial de salto largo.

Doris Hart, de Coral Gables, Florida, una de las más famosas jugadoras de tenis del mundo, ex campeona de singles de Wimbledon y actual campeona nacional de los Estados Unidos, sufrió asimismo de poliomielitis cuando muchacha.

Geoffrey Winthrop Young, de Inglaterra, perdió una pierna en la Primera Guerra Mundial. A pesar de esto, escaló la montaña Matterhorn, en la frontera suiza-italiana en 1924.

Douglas Bader, también de Inglaterra, perdió las piernas como resultado de unos accidentes de aviación. Durante la Segunda Guerra Mundial, reanudó sus actividades como aviador, cobró fama como "As de Aviación Sin Piernas" y fué condecorado por su valentía. Su juego de golf ha mejorado tanto, que la ventaja que se le da ha reducido a cuatro.

Len Hutton, quien se retiró hace poco del cargo de capitán de un equipo de criquet en Inglaterra, jugaba a pesar de que su brazo izquierdo es más corto que el derecho.

Bill Talbert, capitán del equipo de tenis de los Estados Unidos que compite por la Copa Davis; Ham Ricardson, del mismo equipo; y Lennart Bergelin, jugador sueco en el mismo torneo, todos sufren de diabetes.

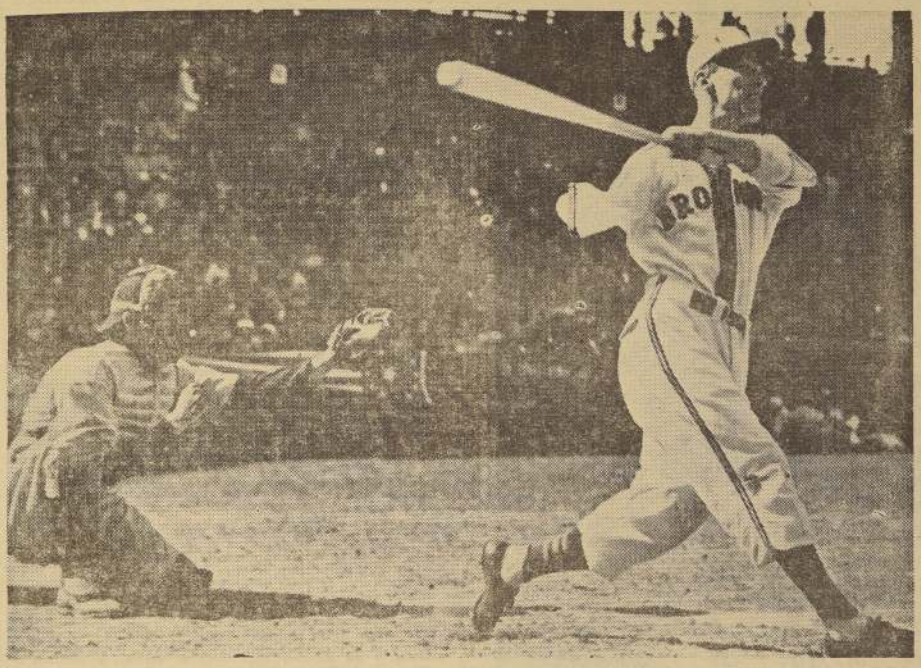

PETER GRAY, famoso y popular "jardinero" manco del Saint Louis Browns, de la Liga Norteamericana de Béisbol, da violentamente con el "bat" a la pelota, registrando una performance excepcional, en el transcurso de un encuentro entre el Saint Louis y el Detroit. Gray hizo una vez un "jomron", después de rechazar la bola sobre una reja de 20 pies de altura, situada a 330 pies (100 metros) de la base ("casa") de su equipo. Esta hazaña no ha sido hasta ahora emulada por ningún bateador normalmente constituido.

Armería SANTIAGO
OFRECE REVOLVERES CAL. 22
7 TIROS $ 12.000 - 5 TIROS
MODELOS EXCLUSIVOS $ 3.000
PISTOLAS CAL. 22 $ 10.000
CREDITOS EN SANTIAGO
REEMBOLSO A PROVINCIA
TENDERINI 7 POR ALAMEDA

Lindos "trofeos" de una campeona

7 MEDALLAS DE ORO Y 3 NENES — Son los trofeos de la campeona norteamericana de esquí, Andrea Mead Lawrence. En los Juegos Olímpicos de Invierno de 1952, obtuvo sendas medallas de oro. Pero mucho antes se había casado con el ex campeón de slalom, Dave Lawrence, de Estados Unidos. De su matrimonio han nacido tres hijos: Corey, que cumple 3 años a fines de este mes; Matthew, de año y medio, y Deirde, de 1 mes de edad. Andrea no olvidó sus triunfos y luego de prepararse durante un mes, obtuvo nuevas satisfacciones que la condujeron a su inclusión en el equipo olímpico de Estados Unidos, que competirá en los 56 o Juegos de Invierno, que se realizarán en Cortina de Ampezzo, en Italia. Mientras tanto, Dave Lawrence cuida en el rancho de Porchett, Colorado, los lindos "trofeos" de la gran campeona...

Realidad del fútbol chil

Más que su ubicación, interesa la calidad de juego que mostremos

Comentarios de Raúl Hernán Leppé

Y llegó el momento de la partida, de decirle adiós a nuestros muchachos. Hoy viaja el Seleccionado Chileno para disputar en Montevideo el Campeonato Sudamericano de Fútbol. ¿Cuál va a ser el papel de nuestro fútbol en ese certamen? Sin duda que su responsabilidad es grande y difícil. Desde aquel nocturno de 1936 en Buenos Aires, no hubo otro sudamericano más duro para el fútbol criollo. La situación es muy parecida, porque como entonces, ahora en el famoso campo del Estadio Centenario, no habrá partidos fáciles. No estarán esta vez un Ecuador o un Bolivia, rivales con los cuales se puede salir a calentar las piernas y a ponerse en clima de campeonato. Cada match será una lucha enconada, brisca, capaz de agotar la capacidad de un equipo en uno solo. Nunca mejor que ahora, el vencedor habrá dado una prueba de calidad y clase, de tener nervios de acero. El campeón de Montevideo tendrá que ser una expresión fiel de capacidad y temple. De calidad y moral excepcionales. Debieron pasar casi 10 años para que volvieran a encontrarse los grandes del fútbol sudamericano: Argentina, Brasil y Uruguay. Los tres estarán en Montevideo con el mismo anhelo e idénticas pretensiones. Argentina, afirmado en su condición de campeón; Brasil, con títulos legítimos de potencia mundial, y Uruguay, que tendrá que sacar partido de la ventaja de jugar en su casa y todavía disponiendo de un equipo cuya preparación no recuerda nada igual en el fútbol oriental y con "hambre" de reverdecer laureles que el tiempo amenaza añejar.

De los tres gigantes, sólo Uruguay ha caído con nosotros. En verdad, viene cayendo sin solución de continuidad desde 1949. Y ya antes, veinte años atrás, en ese torneo de Buenos Aires, también ganamos a los olímpicos, que a su vez superaron al campeón, Argentina. Es lícito suponer que en la emergencia, nuestras posibilidades se achican. El año pasado, aunque mereciéndolo, no pudimos ganarlos aquí en Santiago. Ahora en Montevideo, las cosas se inclinan en favor del local, máxime con necesidad impostergable de ganar que tiene Uruguay ese y los otros partidos.

Nunca le ganamos a Argentina. Pero nadie puede negar de que las distancias se han acortado entre nosotros, y los maestros del Plata. Hasta ese match final del Sudamericano anterior lo dijo de manera elocuente. Perdimos, pudiendo ganar. Hablamos en tono igual con el campeón; le jugamos mano a mano. Y otras veces, en cancha neutral, le empatamos. Si los muchachos de la camisa roja se agrandan, como ocurrió en Brasil hace poco, podemos optar a algo de esa naturaleza, por que las distancias se han acortado entre el fútbol criollo y el de los campeones.

A nuestro entender, de los "tres grandes", es ante Brasil con quien llevamos la opción más grande. Si el equipo de Luis Tirado repite sus performances de la Copa O'Higgins, no podemos perder. Empatamos en Maracaná y perdimos muy estrecho en Pacaembú, en resultados generosos para el fútbol brasileño, que no habría conseguido en cancha neutral. Y Brasil, lo indica la historia del torneo mismo, pierde consistencia y eficacia afuera, se empequeñece. Es un fútbol el suyo excesivamente teórico, muy sujeto a los libros, y carente de la garra, de la clase que suele primar en contiendas de esta naturaleza.

Esos son los tres compromisos más severos que vamos a afrontar en la cancha histórica de Batle y Ordóñez. Sin que esto signifique desestimar los otros dos, porque Perú y Paraguay surgen como contrincantes bravos. Los peruanos lo han sido siempre. Hasta aquí, en nuestros pagos, donde en el verano pasado los ganamos con un 5-4 de tome y deca. Fue el match más dramático del torneo. Existe un antecedente que podría estimarse como un factor de ventaja para Chile: en 1953, jugando en Lima, por vez primera se produjo empate entre los clásicos rivales del Pacífico, jugándose el partido en la cancha de uno de los actuantes. Fue un empate que prestigió a nuestro fútbol, con sabor a triunfo, dado lo difícil que es jugar un match como ese, en un ambiente donde todo es propicio el rival. Algo parecido a lo que ocurre en Brasil, donde inciden muchos factores extraños al juego, con la presencia de hinchas, que tocan matracas y tambores o bandas que pueblan el espacio con aires guerreros...

Quizás si uno de los riesgos mayores lo vamos corriendo con Paraguay. Aquí epiestemos a los guaraníes con un 5-0 concluyente. Y eso no puede ser, no cabe admitirlo como lógico en un rival que posee capacidad, que es guapo, tiene enorme estatura moral. Paraguay va a Montevideo, buscando una rehabilitación amplia, absoluta. Y no puede haber desquite más importante para él que este que buscará con ahínco frente a Chile. Paraguay, alzado el quinto del grupo entre los rivales, y quinto por capacidad, fijándose en los papeles, retrata las dificultades que encontrará nuestro fútbol en Montevideo. No podemos ir allá en calidad de subcampeón sudamericano, en función de defender ese título. Porque no podemos pretender igualar todo lo bueno que hicimos aquí en casa hace menos de un año atrás. Las circunstancias, la situación, el estado mis-

Una vez Manuel Muñoz causó sensación en el Estadio Centenario, defendiendo a Colo Colo frente a Peñarol. En un medio que le es propicio y grato, el moreno insider chileno puede ahora reeditar esa performance tan feliz. Lo esperamos por el bien de nuestro fútbol.

A Luis Tirado le cabe una vez más gir al conjunto chilena en el Campe tevideo. Hay que tener fe en quien peto de todos por su dedicación y amor a nuestro fútbol, al cual le ha también le decimos: ¡Suer

30 personas integran la delegación chilena

Juan Pinto Durán, uno de los vicepresidentes de la Asociación Central de Fútbol, encabezará la delegación del fútbol chileno que actuará en el Campeonato Sudamericano Extraordinario de Montevideo, a disputarse entre el 21 de enero y el 14 de febrero. La embajada nacional viajará a la capital uruguaya el próximo jueves, a las 15.30 horas, en avión LAN, para llegar a su punto de destino, a las 20 horas, de Montevideo. La nómina de la delegación completa, es la siguiente:

Presidente: Juan Pinto Durán.
Tesorero: Esteban Zolezzi.
Directores: Patricio Vildósola y Héctor Brave.

Estos cuatro dirigentes actuarán como delegados en el Congreso de la Confederación Sudamericana de Fútbol.

Médico: José Ercole.
Arbitro: Sergio Bustamante.
Entrenador: Luis Tirado.
Preparador físico: Carlos Ruz.

Jugadores: Misael Escuti, Carlos Espinoza, Rodolfo Almeyda, Luis Carmona, Isaac Carrasco, Manuel Alvarez, Carlos Huerta, Ramón Climent, Mario Ortiz, Ramiro Cortés, Carlos Cubillos, Sergio Goity, Jaime Ramírez, Braulio Musso, Enrique Hormazábal, José Fernández, René Meléndez, Sergio Espinoza, Manuel Muñoz, Carlos Tello, Leonel Sánchez y Guillermo Díaz.

En el mismo avión harán viaje a Montevideo el señor Manuel Bianchi Gundián, miembro del Comité Ejecutivo de la FIFA, que representará al Organismo Mundial en el torneo continental. Igualmente, se dirigirán a la sede del torneo los señores Carlos Dittbor y Augusto Guijón, presidente y secretario, respectivamente, de la Confederación Sudamericana de Fútbol.

La delegación chilena, completa, se hospedará en el "Hotel L'Ermitag, en la Rampla de Pocitos, en tanto que los entrenamientos del equipo se realizarán en la cancha del Parque Central. El regreso de la embajada del fútbol chileno está fijado para el lunes 13. Después de un descanso de 3 ó 4 días, el equipo viajará con rumbo a México, para actuar en el Campeonato Panamericano.

ASES DEL DEPORT

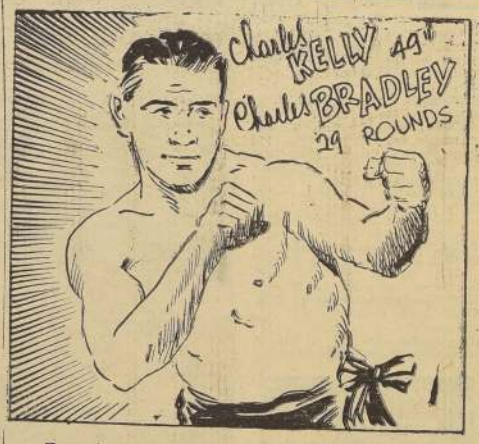

Entre las cosas curiosas que podemos contar de la vida de Heriberto Rojas, anotamos que fue el peso pesado nacional que efectuó el combate más corto y el de más larga duración. En efecto, Rojas puso fuera de combate a Charles Kelly en sólo 49 segundos y, a su vez, combatió, como ya lo dijimos anteriormente, contra el negro Charles Bradley durante 29 rounds, con la mano derecha quebrada... Su triunfo fulminante frente al americano Kelly lo Grace, en la carpa del Circo 1907. En el cuarto round se encuentro. Rojas tomó la derecho derribó al americano diciones. Se levantó éste no lo volvió a tumbar, esta fue Sus rápidas victorias

ara Montevideo

¡Adios, muchachos! y buena SUERTE!

Hay ausencias y olvido, pero llevamos la flor y nata criolla.

Globalmente, salvo uno que otro caso, en el equipo que nos defenderá en Montevideo está lo mejor del fútbol chileno. La flor y nata. Hay uno que otro puesto en que no aparece el valor más alto, pero en líneas generales lo dicho antes, es exacto: están todos los que son y son todos los que están. Con las excepciones señaladas, naturalmente.

A Escuti no se le puede discutir ni por asomo. El match con Austria nos lo mostró en todo su rendimiento, con ansias inaguantables de atajar lo que venga. Es su gran momento y tendrá que brillar mucho.

Jugando con Austria, Rodolfo Almeyda acusó vacilaciones. No es como para darle carácter de tragedia, porque la clase del "tano", es cosa indiscutida. Al momento de "jugar en serio" el pone lo suyo. Y de qué manera. Pensando en su suplente, Carmona, uno lleva a la conclusión de que hubo errores para este caso y varios otros. Se desestimó a Farías, no obstante su excelente campaña del torneo del 55 y su experiencia. Carmona no lo aventaja en nada y el zaguero de Colo Colo le lleva la ventaja de ser un veterano internacional. Cabe lo mismo para el caso de Manuel Alvarez y Sergio Goity. Había en ese puesto un valor de la jerarquía de Juan Beltrán, el mejor jugador del puesto en todo el año, que también fue olvidado. Alvarez, fue otro de los que flaqueó con Austria, pero, cuando llegue el momento de salir a defender la divisa roja, allá en tierras orientales, sabrá empinarse en su calidad y auténtica clase internacional.

Por el sector izquierdo de la defensa ocurre lo mismo que en los dos casos anteriores. Isaac Carrasco no lleva un suplente que se le acerque. Huerta, puede ser un buen valor en Ferro, pero no en un conjunto que vista la casaca nacional. Ojalá, si tiene oportunidad, pudiera probar allá que la opinión general era equivocada.

Para nosotros, no hay problema con los halves de apoyo. Con las fórmulas Cubillos-Cortés, Cubillos-Ortiz, Ortiz-Cortés, vamos garantidos. Son tres medios zagueros excelentes, de envergadura, con clase. En la Copa O'Higgins dio excelente resultado la pareja Cubillos Cortés y lo natural y lógico es que Luis Tirado insista con ella hasta, tanto la realidad de lo que pueda ocurrir no indique otra cosa. Cubillos tuvo su examen en Maracaná y lo pasó con nota 10. Va desempeñando un papel fundamental el jugador de Unión Española, porque de quedar Almeyda al margen, por enfermedad o lesiones, habrá que echar mano de él como zaguero centro. De esto no nos cabe duda y el propio entrenador baraja esa posibilidad. Es algo que está a la vista, que surge incontenible frente a la ausencia de Arturo Farías. De Cortés, huelga cuanto pueda decirse.

Guardamos un anhelo: que llegado el momento de salir a la cancha, Tirado no haga experimentos con el ataque. Que cada cual juegue donde debe. Que si lleva un winger suplente, que entre en caso de que no esté en situación de hacerlo el titular. Que Hormazábal, el caso más concreto, se desempeñe como insider derecho que es. Lo indica la experiencia, lo visto antes. Aquí, Perú nos empató inesperadamente a cuatro y estuvo a punto de ganarnos, hasta que el delantero que ahora es de Colo Colo pasó a ocupar su puesto, su verdadero puesto. Hizo ala con Jaime Ramírez, como ahora, y por ahí, por ese sector, vino el triunfo grande, dramático, inolvidable. Gran jugada del insider y broche magnífico del puntero. Ese quinteto del ala derecha mencionada, más Meléndez, Muñoz y Fernández, es lo mejor que podremos presentar. Frente a Austria de Viena, Meléndez dijo con su faena de brillo que está en clima de campeonato. Que vuelve a ser el insigne artista que lleva la batuta. Manuel Muñoz va pisando terreno conocido, muy propicio a una actuación sobresaliente. En 1951, lo vimos jugar de manera sensacional en el Estadio Centenario frente a Peñarol. Un lindo match, intenso, de calidad. Volcado a última hora en favor del cuadro local por un estrecho 1-0. El moreno forward chileno fue todo un espectáculo con su codicia y velocidad. De entrada mandó un balazo de zurda que conmovió a la mole de cemento alzada en homenaje a las glorias olímpicas uruguayas. Debió ser gol, un golazo, y chocó con un poste. Obdulio Varela anduvo toda la tarde gritándole a sus compañeros: "¡Cuiden al 10...!" No lo dejen solo que se va hasta adentro. ¡Agárrenlo!

La Copa O'Higgins fue el envión final para Leonel Sánchez. Desde allí volvió más aplomado, más serio y responsable en su juego. Debe ser el puntero izquierdo titular, porque está bien y hay que aprovechar su racha.

Musso, exigido, es capaz de llenar bien una ausencia forzosa de Ramírez. Tiene potencia, garra y nervio. Pero no hay insider derecho para una emergencia de Hormazábal. Lo curioso que Fernández ha sido y es interior izquierdo, pero va como derecho. Otra de las cosas que uno no acierta a explicarse. Sergio Espinoza, ni no lo traicionan los nervios como otras veces, puede conseguir la consagración harto demorada. Tello, jugó en el torneo oficial con regularidad, a ritmo sostenido. Y puede sacarle el puesto a Muñoz, a la menor vacilación del negro colocolino. Pero nos habría gustado ver en ese puesto a Jorge Robledo. Habría formado el gran terceto, junto a Meléndez y Hormazábal. Ya lo hicieron en septiembre, con Brasil, y antes en el Sudamericano. Y fue la opinión unánime de que nunca habíamos tenido mejor ataque. Por la calidad de su juego y la voz de las cifras. Es una lástima que Jorge haya pedido quedar al margen, porque es de los que actúa por presencia frente a las defensas extranjeras. Lo respetan aún en una tarde desafortunada. A lo mejor, a última hora, Guillermo Díaz sale jugando en la plaza de insider izquierdo. Si está bien puede responder. Pero, hasta ahora es una incógnita. A él y a todos los muchachos les decimos:

¡Feliz viaje y buena suerte. Mucha suerte!

Es la despedida de Chile entero. Y su anhelo.

R. H. LEFFE.

Stábile: "Chile es temible"

Entrevistar a Guillermo Stábile, el entrenador del equipo argentino que irá al Campeonato Sudamericano de Montevideo no era tarea fácil en Buenos Aires, ni cuando regresábamos de Sao Paulo.

El que fuese figura de los fields transandinos y hoy de los seleccionados internacionales, estaba atareado justamente en los últimos detalles de la preparación del conjunto de Musimessi y Boneilli, cuando logramos ubicarlo en las oficinas de la Asociación Argentina de Fútbol, para que hablara para LA NACION.

AUSENCIAS. — "Además, prosiguió el hábil entrenador, hemos tenido que reemplazar a figuras ya conocidas, que deberán estar ausentes del equipo por diversas razones, como Bognato, Marrapodi, Baley, Borello, Vernazza, Conde o Cruz, que o están enfermos o sencillamente fueron sustituidos en las preselecciones. De todas maneras, cuento con otros valores jóvenes, de indudables condiciones que en las prácticas se han mostrado bien, lo que me permitirá incluirlos en cualquier momento en el equipo titular, aunque ya lo saben los chilenos, en el conjunto de Argentina no hay reservas. Todos forman parte de la formación principal".

LOS NUEVOS VALORES. — Conociendo los antecedentes de los jugadores base, nos interesamos por saber del entrenador, los de estos nuevos a que se refirió. Nos responde:

"Estarán en Montevideo, Domínguez, el arquero de Racing; Depante, un buen medio derecho, de Lanús; Veracka, eje medio de Independiente; Maldonado, half izquierdo, de Platense, y en el ataque van en el equipo, otros elementos de mucha calidad también, como Pentrelli, de Gimnasia y Esgrima, en la punta derecha; Sivori, de River Plate, como interior del mismo lado; Loslcono, en el centro, que es de Gimnasia y Esgrima, y finalmente, en el lado izquierdo para cooperar con Labruna o Grillo, Zárate, de River Plate. Nombres tal vez poco conocidos, pero que espero no defraudarán".

¿QUIEN SERA CAMPEON?. — Insistimos, sin embargo, a pesar de la razonable prudencia del técnico transandino:

"Miren, nos contesta después de breve pausa. Asegurar un campeón es imposible, cuando hay por lo menos tres equipos o cinco, que no hay que nombrar, y que tienen méritos para llevarse el centro. Pero, me siento optimista que estaré peleándolo con mis muchachos, con la decisión que les es peculiar. Con clase y ese corazón que también derrochan. Vean Uds. amables amigos de LA NACION, que tan objetivamente comentaron nuestras actuaciones en Chile el año pasado, que en un torneo sudamericano, hay que salvar a veces muchas contingencias, para las cuales está ese temple y calidad internacional que sólo se demuestra jugando cada vez mejor. Ya les digo, confío, sin embargo, en Argentina, dentro del marco de expectativas que les señalo".

CHILE, MUY TEMIBLE. — La charla se había prolongado, y debíamos finalizarla. Así sucedió en efecto, mientras Guillermo Stábile era objeto de continuos requerimientos, incluso de otros colegas principalmente uruguayos.

"Quiero, nos expresó con vehemencia y cordialidad, que LA NACION, haga llegar mi saludo afectuoso a la afición de Chile, de la que conservo gratos recuerdos por la acogida que siempre nos han brindado. No olvidemos como recibió, hidalgamente, el triunfo de Santiago de 1955. También, mi palabra de admiración para mi colega Luis Tirado, cuya designación para dirigir el team ancino, nos obliga a considerarlo otra vez un enemigo tenso o más temible que el que tuvimos el año pasado, y al que mucho nos costó superar. Ahora, que sé que ha mejorado bastante en sus hábiles manos, debe entonces exhibir un brave desempeño nuevamente. Así se lo deseo a los buenos amigos de Chile", termina despidiéndose Stábile de LA NACION de Santiago.

FRITZ

CHILENO -Heriberto Rojas- [4]

no en un verdadero ídolo de los santiaguinos y, a pesar de que los encuentros de boxeo no eran mirados en aquella época lejana con buenos ojos por las autoridades, la aristocracia, que proteguia este deporte, igual que en Inglaterra, seguía asistiendo a ellos en forma notoria. Así Rojas siguió despejando su camino de oponentes. Tomás Dunn, otro peso pesado de entonces, quedó en el tapiz sin conocimiento debido a los golpes del nacional. El negro Tomás Mitchell, que era un matón reconocido, había hecho declaraciones en los diarios diciendo que iba a triturar al chileno cuando se midiera con él. Sin embargo, las cosas le salieron lo contrario y Rojas lo hizo abandonar en el segundo round, después de propinarle una verdadera paliza, por farsante...

(No olvide usted buscar y seguir esta serial, en nuestro SUPLEMENTO DEPORTIVO del lunes 23)

Chile se prepara para el IV S. A. de Remo de Lima

HAYAN MERITOS PARA IR A LIMA. — Una vez más destacamos al equipo de la Asociación de Remo de Concepción que, con ejemplar tenacidad, se prepara para intervenir en los certámenes de selección que ha programado la directiva nacional en este deporte, para elegir los equipos que habrán de representar a Chile en el IV Campeonato S. A. del Perú Componen la tripulación: Rafael González, Guillermo Malow, Bernardo Italn y Miguel Torregrosa. Al timón, Juan Aníbal. Este elenco actuará el domingo en las regatas del campeonato local de Valparaíso.

Dos competencias de preselección y una de selección llevará a efecto la Federación Chilena de Remo Amateur para elegir las siete equipos que habrán de intervenir en el IV Campeonato Sudamericano de Remo a efectuarse en El Callao (Perú), el domingo 29 de abril próximo.

La primera preselección tendrá lugar el domingo en Valparaíso, aprovechando que los clubes porteños finalizarán su campeonato local. En esta oportunidad, la Federación observará el desempeño de las tripulaciones en botes olímpicos de dos y cuatro remeros con timonel. La segunda preselección ha sido fijada para el domingo 11 de febrero y la selección definitiva para el domingo 25 de marzo. Estas últimas, en el tranque de Placilla de la Compañía Chilena de Electricidad, en el Alto del Puerto.

ESTE DOMINGO.— Las regatas del domingo se verán prestigiadas con la asistencia del señor Ministro de Hacienda, don Oscar Herrera Palacios; del ex Ministro de Relaciones Exteriores, almirante don Kaare Olsen; de parlamentarios y altos funcionarios fiscales que han prestado distinguidos servicios al remo nacional.

En el aspecto deportivo, el torneo náutico tendrá su principal atractivo en la presentación del binomio de Constitución, que componen los remeros manilinos Jorge Sánchez y Oscar Martínez, aspirantes a integrar la delegación chilena y, como atracción máxima, se anuncia la intervención del excelente cuarteto penquista que integran los remeros González, Malow, Italm y Torregrosa, serios candidatos a representar a Chile en el bote olímpico de 4 remos con timonel.

Como podrá apreciarse, los remeros porteños deberán apelar a todos sus recursos para mantener su categoría de vicecampeones chilenos, debiendo tener en cuenta que después, en las regatas del 26 de febrero, les saldrá al paso otro duro y decidido adversario: el equipo de Puerto Montt, que ha llamado la atención por sus sorprendentes progresos.

De ocho regatas constará la reunión del domingo en la bahía de Valparaíso, sobre distancias de 1.500 y 2.000 metros, en botes kayak-tariggers, clinckers-outriggers, anell. Estos últimos, botes internacionales, o sea, olímpicos. Habrá novicios, cadetes, juniors y adultos tripularán los diferentes tipos de embarcaciones en pos de trofeos consagratorios para unos y otros, confirmatorios de su calidad y demostrativos de su progreso.

Campeonas del atletismo soviético

A la izquierda Galyn Zybinam, la primera del mundo en el lanzamiento de la bala, en 1955, con 16.45 metros, iniciando así los registros de sus compatriotas que le siguen, y que la destacaron como el conjunto más completo del atletismo femenino. La Zybina llegó a 48.61 metros con el disco, mientras que su compañera, otra vigorosa exponente, como la Nina Ponomareva, logró 54.37 metros en el primer lugar en los resultados del año. Cabe señalar, además, que Galyna, posee, además, el más alto puntaje en el pentalón, con marcas que son cada una casi records sudamericanos.

A la derecha: Anny Chudina, la rubia y notable saltadora de largo, cuarta en el ranking mundial de 1955, que encabeza su compatriota G. Vinogradova, con excelente 6.21 metros. Anny es también una destacada especialista en salto alto, en el que se consagró como la quinta del orbe, con el registro de 1.66 m., marca igual a la obtenida por la joven atleta inglesa Dorothy Tyler.

COLABORACION.—

LLUVIA DE RECORDS MUNDIALES EN NATACION: SE MEJORARON 2

Por H. MUÑOZ SEGUI

Hemos considerado que sería de interés para los aficionados darles a conocer algunas informaciones sobresalientes de los acontecimientos de la natación mundial, sobre todo ahora, que cobra tanta actualidad la natación en nuestro país, con motivo del XII Campeonato Sudamericano que se celebrará en la ciudad de Viña del Mar, teniendo como escenario la alberca municipal de 8 [illegible]

RECORDS DEL MUNDO.— La Federación Internacional de Natación Amateur reunida en París, en septiembre último, homologó oficialmente treinta y tres nuevas marcas mundiales, en los distintos estilos y en pruebas medidas en metros y yardas, dejando pendiente varios records, por falta de suficiente información.

A continuación, damos una lista de los 20 principales records homologados, con sus detalles:

HOMBRES	País	Tpo.	Fecha
200 mts. libre, Jack Wardrop	Inglaterra . . .	2'03"4	4-[illegible]
200 mts. pecho, Namuro Tanaka ..	Japón	2'35"2	17-[illegible]
200 mts. pecho, M. Furukawa	Japón	2'32"7	3-[illegible]
100 mts. mariposa, G. Tumpek ..	Hungría	1'02"7	20-[illegible]
100 mts. mariposa, G. Tumpek ..	Hungría	1'02"0	21-[illegible]
100 mts. mariposa, A. Wiggins ..	EE. UU. . . .	1'01"5	1-[illegible]
200 mts. mariposa, J. Nagasawa ..	Japón	2'21"6	15-[illegible]
100 mts. espalda, G. Bozon	Francia	1'02"1	2-[illegible]
400 mts. 4 nad. V. Strouganov ..	Rusia	5'15"4	2-[illegible]
4x100 mts. lib., eq. nacional	Japón	3'45"8	8-[illegible]
4x100 mts. 4 nad., eq. nacional ..	Japón	4'17"2	11-[illegible]
4x100 mts. 4 nad., eq. nacional ..	Japón	4'13"7	17-[illegible]
DAMAS			
1.500 mts. lib., L. de Nijs	Holanda . . .	20'46"5	12-[illegible]
200 mts. mariposa, Sh. Mann	EE. UU. . . .	1'14"0	4-[illegible]
100 mts. mariposa, Mary Kok	Holanda . . .	1'13"8	16-[illegible]
100 mts. mariposa, A. Voorbij	Holanda . . .	1'13"7	16-[illegible]
400 mts. 4 nad., Mary Kok	Holanda . . .	5'43"3	16-[illegible]
400 mts. 4 nad., Eva Szekely	Hungría . . .	5'43"8	13-[illegible]
4x100 mts. 4 nad., eq. nacional ..	Holanda . . .	5'32"1	27-[illegible]
4x100 mts. 4 nad., eq. nacional ..	Holanda . . .	5'00"1	17-[illegible]

OTROS RECORDS DEL MUNDO.— Después de septiembre de 1955, la tabla de records del mundo ha tenido diversas modificaciones, según lo ha indicado el cable. Quisiéramos recordar, por su importancia, de los tiempos registrados, las marcas conseguidas por la americana Shelly Mann para los 400 metros, 4 nados de 5'43"3 y que el 9 de diciembre ppdo., fueron quebrado por Mary Kok, holandesa, con el tiempo de 5'10"5; y la marca del alemán Hans Fritsch, obtenida el 22 de diciembre de 1955, en Rostock que [illegible] de 1'09"9 en pecho clásico, marca que es mejor que el actual record del mundo, pero no podemos decir de indicar que esta [illegible] sólo homologará por la FINA la marca del japonés [illegible] para la misma distancia y estilo, obtenida el 10 de octubre último, y que es de 1'06"3.

NATACION EN BRASIL. — La CBD efectuará los campeonatos nacionales en São Paulo, los días 27, 28 y 29 de enero próximo, que servirán al mismo tiempo de selección para formar el equipo que concurrirá al Sudamericano de Viña del Mar.

H. M. S.

Banco Español - Chile

JUNTA GENERAL ORDINARIA DE ACCIONISTAS

Cítase a los señores accionistas a Junta General Ordinaria para el día 21 de enero en curso, a las 15 horas, en el local del Banco en esta ciudad, calle Blanco N.o 839.

VALPARAISO, 13 de enero de 1956.

EL PRESIDENTE

El Registro de Transferencia de Acciones permanece cerrado desde el 10 al 21 de enero en curso, ambas fechas incluye.

Hará 1.200 Kmts. a pie en 20 días

SESTO SAN GIOVANNI 17 (UP).— El andarín Pietro Mezza, campeón de Italia partió hoy de esta pequeña población cerca de Milán en viaje a pie hasta París.

Mezza espera recorrer los 1.200 kilómetros entre Sesto y la capital francesa en 20 días, con un promedio de 60 kilómetros diarios sin paradas.

El joven atleta cruzará la frontera de Bardinecchia y después se encaminará directamente a París, vía Grenoble y Lyons.

Escribe Don Gonzalo.-

Historia completa del Campeonato Mundial en el Peso Pluma

Kid Chocolate

El PRIMER campeón mundial de peso pluma, reconocido oficialmente, fue "Torpedo" Billy Murphy, allá por el año 1890. Pero hagamos un poco de prehistoria:

Los guantes de dos onzas comenzaban a reemplazar al puño desnudo, ya en los últimos años del siglo pasado y las Reglas del Marqués de Queensberry estaban de gran moda en el boxeo. Fue entonces, en 1889, cuando pelearon en San Francisco, Dal Hawkins y Freddy Bogan por el título mundial de peso pluma, categoría que, en ese entonces, tenía un límite máximo de 118 libras (exactamente lo que corresponde en la actualidad al peso gallo). El encuentro duró 75 rounds y debió suspenderse el día de su realización, por falta de luz. Y siguió al día siguiente. Entonces Freddy Bogan venció por nocaut en el 15.o asalto de esta segunda parte del match. Pero Bogan no fue reconocido como campeón del mundo en la categoría que años más tarde, subió su límite hasta 126 libras (57,302 Kgms. con la tolerancia). Ese mismo año, Il O'Neil Weir lucharon en Kouts, Indiana, por la corona. El encuentro, que duró 88 rounds, terminó en empate. Como no hubo decisión, el título siguió vacante.

El 13 de enero de 1890, "Torpedo" Billy Murphy puso nocaut en el 14.o round a Ike O'Neil Weir y fue proclamado como el primer campeón del mundo de peso pluma.

Estando ausente en Australia, Murphy, Weir peleó con Johnny Griffin y el cotejo fue suspendido por la policía en el 4.o asalto. Sin razón alguna, Griffin reclamó para sí la corona, pero no le hicieron caso.

POR EL TITULO vacante, George Dixon (Little Chocolate) y Jack Kelly se enfrentaron en Nueva Orleans, en 1892. Dixon venció por nocaut en el 8.o round y fue reconocido como campeón. Este hombre había abandonado poco tiempo antes el título de la categoría gallo, por haberse excedido en el peso. Como pluma, se mantuvo invicto hasta 1897. En ese año fue derrotado por puntos por Solly Seaman, que reclamó para sí el cinturón. Pero el manager de Dixon protestó, porque Seaman había pesado 126 libras, siendo el límite sólo de 118. Pudo así su pupilo continuar en posesión de la corona. El 9 de enero de 1900, Terry Mc. Govern derrotó en ocho vueltas a Dixon, dentro de la categoría, y le arrebató el cetro. Mc. Govern, que había sido antes campeón mundial de peso gallo, subió de categoría y llegó a ser uno de los más grandes livianos de la época. En noviembre de 1901, Young Corbett noqueó al "Terrible" Terry por nocaut en la segunda vuelta y le arrebató el título. En ese tiempo ya se había establecido el límite de 126 libras para la categoría (que es el que actualmente subsiste) y Corbett pronto quedó fuera de ese límite. Fue entonces cuando Abe Attel pidió para sí la corona. Se estableció que le sería otorgada el vencedor de un match entre Attel y "Brooklyn", Tommy Sullivan. Abe venció por nocaut en el cuarto round.

—oOo—

CUATRO AÑOS más tarde, Johnny Kilbane venció a Attel por puntos en 20 rounds y fue campeón. Kilbene, que era muy alto para la categoría y boxeaba bien, se mantuvo durante once años. Fue en 1923 cuando un francés que había combatido en la guerra mundial de 14 y que era llamado "El Rey del K. O.", lo derrotó por fuera de combate en la sexta vuelta. Eugene Criqui era ese francés, cuyo reinado fue sumamente efímero: se duró un mes y 24 días. Johnny Dundee lo superó por puntos en 15 asaltos. Cuando Johnny se excedió de peso se efectuó una eliminatoria y Louis Kid Kaplan, judío-norteamericano, venció en la final por nocaut en el segundo round, a Danny Krammer. También Kaplan debió abandonar la división y pasar a la de livianos. En la eliminatoria organizada por N. Y. Boxing Comisaion, Benny Bass derrotó en la final a Red Chapman, que era considerado como campeón por la NBA.

—oOo—

EN SEPTIEMBRE de 1928, subió al sitial de los campeones del mundo de peso pluma uno de los más grandes pugilistas de todos los tiempos: el gran Tony Canzoneri, que derrotó a Benny Bass por puntos, en 15 vueltas. Pero Tony siguió las eguas de otros de la división, tuvo dificultades para dar la categoría y al debilitarse para cumplir con ella, fue derrotado por el francés André Routis, por puntos. Battling Battellino sucedió a Routis y cuando se excedió de peso, la NBA organizó una selección en la que triunfó Tommy Paul, de Búfalo. En mayo de 1932, la Comisión de Nueva York hizo que Lew Feldman, vencedor de Paul, se enfrentara a Kid Chocolate, por el título. El cubano ganó por K. O. en el 12.o round. Freddy Miller arrebató la corona de la NBA, a Tommy Paul, pero Nueva York se negó a reconocerlo como campeón. Miller fue derrotado por Pete Sarron, el que, en 1937 fue noqueado por Henry Armstrong, recibiendo este último el reconocimiento absoluto. Armstrong se ganó, en pocos meses, los títulos mundiales de pluma, mediomediano y liviano, hazaña nunca igualada. En seguida, abandonó la corona de pluma.

—oOo—

SE DECIDIO que el puesto vacante fuera disputado entre Joey Archibald y Mike Belloise, los dos plumas más cotizados de ese tiempo. Venció Archibald, por puntos en 15 rounds y logró el cetro. Barry Jaffre le quitó el título a Archibald, pero éste, al año siguiente, lo recuperó. El negrito Chalky Wright anotó su nombre en la lista al noquear, en 1941, a Joey Archibald. Pete Scalzo había, años antes, noqueado a Joey Archibald y cuando éste se negó a darle una opción, la NBA reconoció a Scalzo como campeón. [illegible] noqueó a Scalzo y fue reconocido por la NBA. Jackie Wilson derrotó a Lemos por nocaut y también la National Boxing Asociation lo aceptó como campeón. Durante todo ese tiempo, Chalky Wright era considerado en todas partes, menos en los Estados controlados por la NBA, como el auténtico campeón. En noviembre de 1942, Willie Pep derrotó a Chalky Wright y defendió con buen éxito su corona frente a los más calificados peleadores de la división, tales como Sal Bartolo, el propio Wright y Phil Terranova. En ese lapso, la corona de Wilson (NBA) pasó al canadiense Jackie Callura, Sal Bartole y Phil Terranova. Los dos últimos, como hemos dicho, fueron vencidos por Pep.

—oOo—

EN OCTUBRE de 1948, el negro Sandy Saddler —que conocimos en Chile cuando peleó en el Caupolicán con Mario Salinas— noqueó a Pep en el cuarto asalto y se adueñó del título. Cuatro meses más tarde, Pep lo reconquistó, derrotando a Saddler por puntos. Pero el moreno insistió y, en septiembre de 1950, derrotó a Pep por segunda vez, ahora en [illegible] te pelea fue tan sucia y despiadada que los dos [illegible] tuada, fueron castigados. Mientras Saddler cumplía con sus obligaciones militares de ciudadano de los Estados Unidos, Percy Basset fue considerado como campeón mundial interino. El año pasado, la NBA declaró vacante la corona pluma porque Saddler no la había defendido dentro de los plazos estipulados. Pero sucede que esto ha acontecido porque el campeón no tiene contenderes como para ponerla en juego. Ahora se anuncia que lo hará frente al filipino Flash Elorde.

El tercer hombre

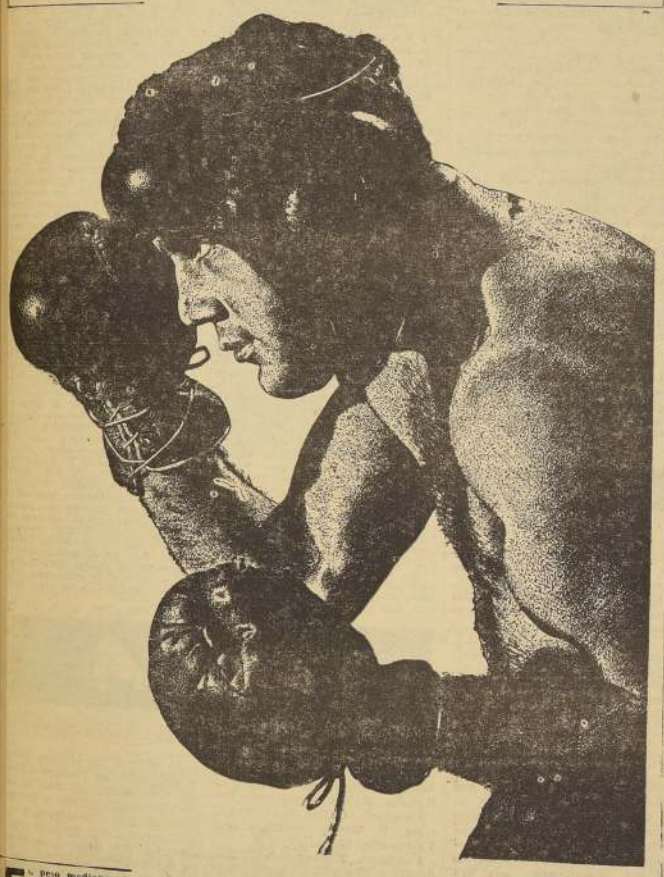

El peso mediopesado uruguayo Dogomar Martínez viene cumpliendo [illegible] de indudable relieve internacional. Todavía se recuerda su valerosa actuación frente al campeón del mundo Archie Moore, con quien protagonizó un match de alta emoción. Hace poco, el azzurrido "Dego" venció al cubano Kid Gavilán Cierio que el cubano da la sensación de no ser el mismo de antes. La forma en que perdió su corona de campeón mundial —literalmente se la robaron en su cotejo con el negro Johnny Saxton— hizo mella en la moral del gran púgil antillano, que se despreocupó del boxeo, orientando su vida hacia el cine. Así, lo vimos hace corto tiempo en Buenos Aires, antes del match con Martínez. De cualquier forma, el triunfo del uruguayo tiene significación y puede contribuir en mucho a su futura actuación, que en muchos círculos se estima de relieve internacional, como para llegar a entreverarse con los mejores valores de su peso en el mundo. Dogomar Martínez tiene fibra de peleador, es hábil, fuerte, agresivo. Boxea bastante. Y posee clase. Pero, desgraciadamente carece de potencia en la pegada, factor importante hoy en día, en que el boxeo tiende más a la eficacia pura que a la técnica. Muchacho joven, ambicioso y responsable, el peleador uruguayo puede convertirse en el tercer hombre del pugilismo sudamericano capaz de subir hasta una corona de campeón del mundo. Los otros dos, son Pascual Pérez, rey de la categoría mosca, y Eduardo Lausse, amenaza latente para el veterano Ray Robinson.

EL BASQUETBOL METROPOLITANO

Mañana, en los comedores del Estadio Nacional, la Asociación de Básquetbol de Santiago pondrá término, con un banquete, a sus actividades oficiales en la temporada oficial de 1955, para entrar en receso.

En este acto se procederá al reparto de premios a los campeones metropolitanos adultos, en sus diversas categorías, y también a los campeones del Primer Torneo Chileno de Biddy Básquetbol Infantil, organizado por la Asociación Santiago.

FUNERARIA DEL HOGAR DE CRISTO

ATENCION PERMANENTE

SERVICIOS DE TODAS CATEGORIAS

Traslados dentro y fuera del país

Las utilidades de la Empresa Funeraria benefician las obras sociales del Hogar de Cristo

ALONSO OVALLE 1495

(Frente a la Iglesia San Ignacio) — Fono 88976

LAS PROVINCIAS Y SU DEPORTE

ASES PENECAS DE SAN VICENTE DE T. T.

Primer cuadro infantil del Club Deportivo Judech de San Vicente de Tagua-Tagua, campeón invicto en la competencia oficial departamental, a través de doce encuentros. La campaña de este elenco en la temporada anota los siguientes triunfos: sobre Deportivo Peumo por 1 a 0 y un empate a 0; sobre el Deportivo Pedro Aguirre Cerda, por 3 a 0 en dos oportunidades; con el Viña Concha y Toro, empates a 3 y a 1; sobre Las Cabras, por 2 a 1; sobre Tunca, por 2 a 0; sobre Unión Puncahue, por 4 a 1; sobre Deportes Arauco, por 3 a 1; con Viña La Rosa, empate a 0 y con un combinado Arauco-Velásquez, empate a 1. Formaron en el elenco titular: L. Avila; H. Rozas y M. Pino; C. Vargas, I. Poblete y M. Liberona; L. Navarro, H. Pino, A. Gutiérrez, P. Escandón, N. Liberona. Director técnico M. Zarricueta H.

COQUIMBO

Deportivo Ferroviario reanudará los espectáculos de boxeo.— Nueva directiva de Unión Española y de los árbitros de fútbol.

ANTE LA DIRECTIVA del básquetbol porteño está haciendo gestiones la rama de boxeo del Deportivo Ferroviario, a fin de conseguir el rectángulo ceñero para realizar el primer festival del deporte de la defensa propia, en el presente año.

El Ferroviario cuenta con todos los implementos necesarios para difundir estas prácticas, faltándole sólo un local central. Indudablemente que el más indicado es el fortín Varela. La instalación de sillas sobre el asfalto sería solucionada mediante la colocación de tablones que impidirían deteriorarlo. Falta sólo darle un corte a este aspecto del problema para dar por reiniciado el boxeo en Coquimbo.

El primer festival tendría como visita importante al Guerra Squella, de la capital, entrenando sus campeones a los púgiles porteños que desde hace tiempo se preparan en el gimnasio del Ferroviario.

—oOo—

SE REUNIO EN forma especial el Club Unión Española y procedió a elegir la nueva directiva que regirá los destinos de la institución en el período de 1956, recayendo los nombramientos en las personas que se indican: Presidente, señor Luis Iglesias; vicepresidente, señor Waldo Iglesias; secretario, señor Hugo Rivera; prosecretario, señor Maglio Suazo; tesorero, señor Sergio Rivera; protesorero, señor Héctor Flores; directores, señoritas Magaly Iglesias y Elba Martí, y señor Heriberto Lucero; utileros, señores Antonio Torrejón, Manuel Castillo y Manuel Plaza.

—oOo—

EN REUNION AMPLIA de la Asociación de Arbitros de este puerto se procedió a nombrar la nueva mesa directiva que regirá los destinos de dicha institución por el período de 1955-56, recayendo en los siguientes socios: Presidente, señor Julio Alberto Carmona; vicepresidente, señor Ruperto Molina Molina; secretario, señor Carlos Plaza Tello; tesorero, señor Esmeralido Araya Gallegullos (reelegido); director, señor Juan Cerda García.

CHILLAN

Unión enfrentará a la selección de fútbol de El Monte.— Quinteto del Instituto ganó a Audax de Punta Arenas, por 51 a 50.

HOY ACTUARA EN nuestra ciudad la selección de fútbol de El Monte, formada a base del Club Andarivel de esa localidad, en una jira auspiciada por la ANFA y Dirección de Deportes del Estado.

Los visitantes son campeones invictos de El Monte y terceros en la competencia provincial de la capital, donde actuaron 20 equipos. En esta ocasión enfrentarán al Unión, campeón chillanejo de fútbol que ha estado entrenando a fin de defender la calidad del balompié chillanejo en esta justa interciudades.

Hay que destacar también que la selección de El Monte perdió en forma estrecha ante la selección de Ecuador y venció al campeón de la Quinta Zona, Maipú, elenco que actuó en el Campeonato Nacional de Fútbol Amateur.

Por los pergaminos que lucen las visitas no dudamos de que nuestros aficionados sabrán apreciar la capacidad del cuadro que nos visita.

El lance se efectuará, a las 18.30 horas, habiendo antes buenos preliminares.

—oOo—

EL QUINTETO de básquetbol del Instituto Comercial de Talca, campeón de la ciudad del Piduco, se impuso por la estrecha cuenta al Audax, de Punta Arenas, por 51 contra 50.

MOLINA

Pugilistas del Club Famae de Santiago ganaron estrechamente a los del Club Lautaro.

En el cuadrilátero del Lautaro B. C. se efectuaron el sábado último las peleas concertadas entre el Famae, de Santiago, con el club dueño de casa. Esta competencia fue organizada a beneficio del Orfeón Municipal de Molina, con miras a costear los gastos de unas breves vacaciones de los integrantes de este cuerpo de músicos que en breve partirán a un lugar cordillerano, después de varios años de labor ininterrumpida al servicio de la zona.

El desarrollo de los combates entusiasmó al numeroso público que presenció de pie todas las acciones. A nuestro juicio, los púgiles que vinieron formando la embajada del popular club santiaguino, es una de las más técnicas de las delegaciones que haya venido a competir a Molina. Pese a que el resultado de los encuentros arrojó un estrecho triunfo para los visitantes, los lautarinos combatieron con extraordinario coraje, y a fuerza de entusiasmo y valentía, lograron un empate y un categórico triunfo en los dos últimos matches de la noche. Los resultados fueron los siguientes:

Público: 510 personas.

Recaudación: $ 38.745.

Guillermo Ibacache perdió por K. O. al 1.er round con Guillermo López.

Manuel Valenzuela empató con Manuel Vidal.

Domingo Rodríguez perdió por retiro al 2.o round con Ramón Contreras.

Dante Cid perdió por K. O. al 2.o round con Juan Zura.

En el encuentro de semifondo, el más violento de la noche, Luis Concha se impuso por puntos sobre Miguel Soto, y en el de fondo, Pedro de la Fuente ganó en la misma forma a Domingo Zamorano.

Los nombrados en primer término corresponden al Lautaro y los otros al Famae, de Santiago.— (Guido Fajardo, corresponsal.)

TEMUCO

UN IMPORTANTE cuadrangular de fútbol entre equipos ferroviarios se llevará a efecto en esta ciudad durante los días sábado y domingo próximos, en la cancha del Estadio del Liceo de Hombres. Esta competencia es organizada por el directorio de la Unión Deportiva Ferroviaria, y contará con la participación del Ferroviarios, de Ovalle; Transandino, de Los Andes, y el Fernández Vial, de Concepción.

—oOo—

INTENSAMENTE se encuentra entrenando el equipo seleccionado de fútbol de Lota, que próximamente realizará una jira al sur del país. El elenco minero proyecta efectuar una serie de presentaciones en los principales centros futbolísticos del sur, cumpliendo una jira similar a la efectuada hace dos temporadas.

La Asociación de Lota ya inició los trámites correspondientes, para concretar las actuaciones en Temuco, Osorno, Valdivia y Puerto Montt, de manera que sólo faltan algunos pequeños detalles para que quede ultimada la jira de los lotinos al sur.

La jira, según la prensa pesquisa, la realizaría el cuadro lotino a fines del presente mes.

VALDIVIA

Trece años de existencia cumple de celebrar con un lucido programa de festejos, el Deportivo "Miraflores", primer campeón de ascenso. El 17 de diciembre de 1947 se juntó un grupo de deportistas residentes en el barrio Miraflores, en número superior a sesenta y se constituyó en asamblea en los salones de la Sociedad "La Esperanza", para fundar el Deportivo Barrio Miraflores, institución que con el correr de las primaveras, fue dando a conocer su insignia en competencias locales y regionales, adquiriendo un sólido prestigio.

El primer directorio que guió los destinos del club, estuvo constituido como sigue: presidente, Lino Aguilar; vicepresidente, René Avila; secretario de actas, Eleodoro Cognián; secretario de prensa y correspondencia, Ottmar Schesl; tesorero, Francisco Ponce; protesorero, Raúl Aguilar; directores, Carlos Ovarzún, Osvaldo Martínez (hoy fallecido) y Armando Ríos (también fallecido); capitán, Armando Ríos.

Lino Aguilar tomó la responsabilidad desde la fundación, a constitución de los cuadros. Empezó a pulir a aquéllos elementos que ya conocían algunos secretos del popular deporte. Enseñó siempre con la palabra amable, a frase cariñosa, a los más nuevos, llegando a formar, del año 1949 adelante, equipos que fueron verdadero orgullo del club. Muchos de los jugadores miraflorinos formaron en la serie de honor de la Asociación de Fútbol, y varios en el seleccionado. Aún recuerda a Rogardo Vásquez, Armando Ríos, Arturo Rosa, Reinaldo Rebolledo, Juan Huala, Emilio Henríquez, Exequiel Cáceres, Hermanos Schesl, Mauricio Catalán, Sergio Pérez, Carlos Hurtado, Silas Espinoza, Juan Kroon, René Casas, José Aguilar, Armiria Trujillo y otros.

Miraflores, con el entusiasmo que siempre ha caracterizado a sus dirigentes, fue el primer club que tomó la iniciativa el año 1945, de organizar un Campeonato de Barrios. Para tal efecto, el comercio instituyó valiosos premios para los ganadores. Las finales de este torneo, que fue todo un éxito en su presentación, se jugaron en la cancha del Parque Municipal, con la asistencia de numeroso público que supo valorar el esfuerzo de los iniciadores de esta clase de competencias futbolísticas. Desde esa fecha, aún se recuerda los verdaderos clásicos de barrio que disputaron General Lagos y Miraflores.

Cuando en el presente año la Asociación de Fútbol fundó a su seno a un excelente organizador, fue incluido en ella, junto al Deportivo, del barrio Regional; Los Leones, de Collico; Américo, del barrio Estación, y Audax Juventud, barrio Dumeyko. Esta división inició su primera competencia en forma decidida. En este oportunidad dirigentes, socios y habitantes de barrio, sobrevaloraron el triunfo una vez más, al conquistar su segunda serie el campeonato en forma invicta, con cero gol en contra, la serie de honor, con un solo punto perdido, llegó con igual puntaje que el Buenos a las finales, culminando su campaña con la obtención del título, al ganar en emocionante brega por dos tantos contra dos. Defendieron los colores del campeón en el transcurso de la competencia: Segundo Aldey, René Casas, Orlando Figueroa, Pedro Flores, Luis Vidal, Ricardo Gómez, Carlos Millacura, Erico Schesl, José Aguilar, Hernán Sandoval, Hernán Basso, David Olivares, Edmundo Barría, Pedro Figueroa, Armiria Trujillo, Renato Tantaleán, Carlos Gatica, Jorge Aguilar y Fernando Mora.

La actual directiva de Miraflores está integrada por las siguientes personas: presidente, Pablo Urrutia; vicepresidente, Luis Barrueto; secretario, Erico Schesl; prosecretario, Carlos H. Vargas; tesorero, René Trujillo Sch.; protesorero, Héctor Muñoz; directores, Lino Aguilar, Antonio Limones, Omotre Sócio; director de fútbol infantil, José Aguilar; director de fútbol infantil, Rodrigo Parra; revisores de cuenta, Jaime Osorio y José Aguilar; delegados ante la Asociación de Fútbol, Hernán Tantaleán y René Díaz; recaudador, Jorge Muñoz; masajista, José Aguilar.

TALCA

Buenas peleas en el última reunión boxeril de los barrios.

Categoría Gallo: Leopoldo Morales (Purísima) derrotó a Rodolfo Muñoz (Canillitas).

Categoría Gallo: Erasmo Berríos (V. Unida) venció a José Valenzuela (Estadio).

Categoría Pluma: José Tordesilla (Estadio) ganó por K. O. T. al segundo round.

Categoría Mediomediano: Pedro Tapia (Costanera) perdió frente a Lenin Leiva (21 de Mayo).

Categoría Mediano: Moisés Arancibia (Maryknoll) derrotó a Juan Reyes (21 de Mayo).

Categoría Liviano: Augusto Ramírez (J. Oriente) venció a Julio Maldonado (Purísima).

Categoría Mediomediano: Alfiro Guerrero (Estadio) derrotó a José Alegría (Canillitas).

Se efectuó la séptima fecha y última de la Primera Rueda del Campeonato de Box de los Barrios, que organiza el Deportivo Canillitas. Asistieron a la dicha reunión 852 personas que trajeron que pagaron la suma de $ 48.600.

Los resultados de esta reunión fueron los siguientes:

Categoría Mínimo: Manuel Cabello (21 de Mayo) venció por puntos a Juan Vásquez (Canillitas).

Categoría Mínimo: Héctor Villalobos (Costanera) derrotó por puntos a José Cubillos (V. Unida).

Categoría Mosca: José Juan (Costanera) ganó por puntos al aficionado Luis Espinoza (21 de Mayo).

"GUAPOS" del AREA

Así como hay guapos en el ring, también existen los del área chica en fútbol. La zona ésa donde queman las papas. Los hay valientes, decididos, que no temen a los guantazos, ni a los codazos ni a los empujones. Se meten con ansias incontenidas, capaces de dejar bajo la superficie a los arqueros. En el sudamericano extra de Montevideo, el cuadro dueño de casa, que se tiene una fe grande, incluirá a 5 "guapos": J. Ambrois, O. Míguez y G. Escalada, en el trío central, y C. Borges y W. Roque, en las puntas. Los cinco tienen un físico impresionante para asustar a las defensas. Se adelanta que harán muchos goles, como para reventar las redes de su portería al más pintado de los guardavallas visitantes. Paraguay será el primer rival de Uruguay, en el partido inaugural del torneo, el sábado próximo.

MAÑANA SE DA EL VAMOS AL TORNEO DE BOXEO DE LOS BARRIOS DE 1956

Mañana, en el cómodo local del Deportivo Pamac, San Ignacio frente a Franklin, se dará el "vamos" al Campeonato de Boxeo de los Barrios de Santiago, correspondiente a este año.

La popular competencia que año a año viene organizando con tanto éxito la Asociación Santiago, con el activo dirigente Alberto Serrano Ortiz al timón de mando, contará esta vez con número extraordinario de inscritos y con un nutrido programa de peleas, reunión a reunión.

El programa inaugural consulta 22 peleas, y es el siguiente:

CATEGORIA MINIMO.— Alberto Díaz, San Pablo, con Arturo Riffo, San Francisco; Alejandro Salas, Independencia, con Julio Herrera, Cherrillos.

CATEGORIA MOSCA.— Ricardo Díaz, Club Hípico, con Rogelio Pinto, Independencia; Raúl Maturana, Matadero, con Eduardo Valdés, Chacabuco; Alejandro Bravo, San Francisco, con Ramón Osorio, Exposición.

CATEGORIA GALLO.— Isaías Yáñez, Chacabuco, con Rosamel Cabrera, Club Hípico; Jorge Farías, Chaparro, con José Fd. González, San Diego; Rubén Gyarzo, Club Hípico, con Roberto Urrutia, Matadero; Luis Miranda, Cherrillos, con Alberto Cornejo, Club Hípico.

CATEGORIA PLUMA.— Fernando Reto, San Pablo, con Mario Ligueño, Independencia; Luis Humberto Morales, Chacabuco, con Arnoldo E. Pizarro, San Diego; Luis Smith, Avenida Matta, con Pedro Espinoza, Plaza Yungay; Domingo Anselmo, San Francisco, con Waldo Gélver, Cherrillos; Aurelio Fuéndez, Población Lo Ovalle, con Francisco Parra, San Diego; Erasmo Delgado, San Pablo, con Mario Reyes, Población Lo Ovalle.

CATEGORIA LIVIANO.— José D. Rodríguez, San Nicolás, con Mario Barra, San Francisco; Adrián Araya, Bohemia, con Eugenio Bustamante, Hipódromo Chile; Armando Maramotto, San Diego, con Arturo Parra, Avenida Matta; Eugenio G. Castillo, Chacabuco, con Orlando Díaz, San Nicolás.

CATEGORIA MEDIOMEDIANO LIGERO.— Fernando Muñoz, San Diego, con Gonzalo del E. Reyes, Matadero.

CATEGORIA MEDIOMEDIANO.— Pedro Olea, San Pablo, con Luis F. Moya, Población Lo Ovalle, y Alberto Gallardo, Lo Ovalle, con Angel Esposera, Club Hípico.

Adiestró por primera vez team carioca

SAO PAULO, 17 (UP).— La Selección de Fútbol de Sao Paulo que representará a Brasil en el Campeonato Especial Sudamericano que se efectuará en Montevideo, tuvo ayer su primera sesión de entrenamiento.

La terminación del campeonato local en el que el Club de Fútbol de Santos logró el título por primera vez en 20 años, permitió que los 22 jugadores que formarán la selección se presentasen al entrenador Osvaldo Brandao, del Corinthians. El conjunto brasileño, que jugará el primer partido con la Selección de Chile, está integrado por seis futbolistas del Santos, seis del Corinthians, que terminó en el segundo lugar, y cinco del Sao Paulo, que ocupó el tercer lugar.

Este fin de semana se concentrarán en Viña los nadadores chilenos

La Federación Chilena de Natación ha resuelto que viajen a Viña del Mar, a presenciar el próximo Campeonato Sudamericano de Natación que le ha tocado organizar, todos los campeones y vicecampeones nacionales en este deporte, sin costo alguno para estos elementos.

Se ha tomado esta medida, con el objeto de estimular y premiar el desvelo de estos deportistas en progresar. La iniciativa favorece en forma directa, y por primera vez, a los vicecampeones nacionales de natación.

Los seleccionados para integrar el elenco que habrá de defender los colores chilenos en el S. A. de Viña del Mar, quedarán concentrados este fin de semana en la Ciudad Jardín bajo el control técnico de los "coachs" oficiales Sunao Ishiharada, japonés, y Julio Moreno Toledano, chileno.

Ajedrez

BUENOS AIRES, 17 (UP).— Fué designada la delegación argentina que actuará en el torneo Sudamericano de ajedrez a disputarse a partir del 25 del actual en el balneario uruguayo de La Paloma.

Forman el equipo el actual campeón argentino, Miguel Najdorf, Oscar R. Panno, ex campeón mundial juvenil y recientemente clasificado para el certamen internacional del que saldrá el desafiante del campeón mundial, Mikhail Botvinnik; Erich Eliskases,

Sección Cadetes eligió su nueva mesa directiva

La Sección Cadetes de la Asociación Central de Fútbol, en su última sesión de Consejo de Delegados acordó elegir para el período 1956-1957, la siguiente mesa directiva: presidente, don Jorge Villalobos Urrutia (reelegido), vicepresidente, don Humberto Peroni Alfaro; tesorero, don César Figueroa Ruiz (reelegido); secretario don Arnaldo Nannucci Z., y director, don Hugo Caro C., delegado del club Universidad Católica.

Maletas
Y ARTICULOS DE VIAJE
Más surtido
Mejor atendido
La Sportiva
SAN DIEGO 1069

CLUB DEPORTIVO MAGALLANES

Asamblea Ordinaria de Socios

Por orden del señor presidente, cito a Asamblea Ordinaria de Socios para hoy jueves 19, a las 19.30 en primera citación y a las 20 horas, con el número de socios presentes, a fin de tratar la siguiente Tabla:

1.o Memoria; 2.o Balance; 3.o Formación equipo 1956; 4.o Renuncia del señor tesorero y elección a que hubiere lugar; 5.o Renuncia de directores y elección a que hubiere lugar.

Local: Dieciocho 314.

EL SECRETARIO

Montevideo, su meta

HOY PARTEN a Montevideo nuestras esperanzas. Son los integrantes del Seleccionado Nacional de Fútbol, que van a la gran cita continental con la confianza que les da su título legítimo de Vicecampeón, conquistado hace menos de un año atrás, después de haber disputado con todo honor frente a Argentina el máximo galardón. Hoy se van y lo hacen llevando la confianza de la afición entera. Porque ese match que el equipo perdió frente a Austria de Viena, no puede ser tenido muy en cuenta. Siempre, a través de muchos años, en la víspera de la partida, los equipos chilenos han caído ante adversarios evidentemente inferiores. Nunca estas pruebas han sido favorables. Existe un antecedente harto cercano: La Copa O'Higgins. Horas antes de salir rumbo a Brasil, el conjunto de la casaca colorada fue derrotado por un Combinado de Jugadores Argentinos Residentes. Su despedida fue una silbatina, una ola de críticas. Sin embargo, al momento de saltar a la arena a medirse con el poderoso rival, los muchachos chilenos crecieron como gigantes, hicieron derroche de corazón, exhibieron la clásica garra chilena. Todo eso, y una calidad sorprendente, fue la base para que el fútbol chileno compliera su actuación más valiosa de todos los tiempos, en canchas extranjeras, obteniendo un empate que lo prestigió grandemente en el concierto del fútbol sudamericano y aún mundial, atendida la envergadura de Brasil.

Esa actuación y la del Sudamericano pasado indican que 1955 fue un año bueno, grande para el fútbol chileno. Fuimos hacia arriba avanzamos resueltamente por la senda de la consagración. Nos tutea mos, hablamos mano a mano con los grandes, con las potencias. Ahora vamos a Montevideo buscando una ratificación a todo eso. El propósito no es fácil, por el contrario, se presenta lleno de dificultades, duro como quizá no hubo otro. Allá, en la arena histórica del Estadio Centenario, en la tierra de los olímpicos legendarios, estará la flor y nata del fútbol de la América morena: Argentina, campeón señorial. Brasil, máquina admirable. Perú, fuerza poderosa, alegre y morena. Paraguay, afilando las uñas para cobrarse desquite del fracaso de Santiago. Y Uruguay, anfitrión ansioso por responder a su público y a un pasado cuya gloria el tiempo pareciera querer extinguir. Lo mejor y lo más grande del fútbol sudamericano en un torneo excepcional, magnífico. Dentro de ese grupo, Chile, queriendo hablar con idéntico acento al de los grandes. Montevideo es la meta de los muchachos de Luis Tirado. Al darles el apretón de la despedida interpretamos el anhelo hondo de Chile entero al decirles:

¡Adiós muchachos, y buena suerte!