TIEMPO PARA SANTIAGO
BUENO
TEMPERATURA DE AYER
...: 20.8 grados C, a las 15 horas.
...: 14 grados C, a las 6.15 horas.
...: sale a las 6.33 horas, y se pone a las 18.41 horas.
...: sale a las 23.47 horas, y se pone a las 13.35 horas
...: día 31.
...: Luna Llena, entra en Cuarto Menguante el día 3.

LA NACION

AÑO XLIII — LUNES 30 DE MARZO DE 1959 — SANTIAGO DE CHILE — PRECIO: $ 50.— N.o 15.090

EDICION DE 16 PAGINAS

DEPORTES ... Págs.	1 a 5	VIDA SOCIAL ... Pág.	13
HIPICA	6 y 7	POLITICA	13
CABLES	8	ECONOMICOS	14
CRONICA	9, 10 y 11	TEATROS	15
PROVINCIAS	11	MAGAZINE	16
REDACCION	12		

BRASIL GOLEO A PARAGUAY 4 POR 1

Carlos Robles arbitró muy bien

BUENOS AIRES, 29 (UPI).— Brasil salvó esta noche el último escollo que le quedaba antes de su partido decisivo con la Argentina, venciendo al Paraguay por cuatro goles a uno.

El primer tiempo, en que el Paraguay opuso gran resistencia a los campeones mundiales, terminó dos a uno.

El equipo del Paraguay demostró no hallarse debidamente preparado porque sus jugadores perdieron el aliento después de transcurridos 21 minutos de cada uno de los dos tiempos.

Recuperada la tranquilidad que perdieron al marcar el Paraguay el primer gol a los tres minutos de juego, los brasileños hicieron un fútbol excelente, con el cual arrancaron aplausos al mismo público que les había silbado poco antes de comenzar el partido, donde Djalma Santos fue el mejor jugador de la cancha.

Los paraguayos tuvieron predominio durante los primeros 15 minutos del segundo tiempo pero en la última media hora decayeron ante el despliegue técnico brasileño.

Los paraguayos carecieron de sentido del gol, por lo cual resulta injusto el resultado. Sus esfuerzos habrían merecido una derrota menor.

A las ocho horas y cinco minutos comenzó el partido entre paraguayos y el brasileños.

Los espectadores, cuyo número había ascendido a 25.000 en ese momento, silbaron hostil. paraguayos y brasileños.

Bajo las órdenes del arbitro chileno Carlos Robles, los equipos se alinearon así:

BRASIL: Gilmar; Djalma Santos, Bellini y Nilton Santos; B. Formiga y Coronel; Garrincha, Didí, Valentín, Pelé y Chinezinho.

PARAGUAY: Casco; Gini y Lezcano; Arévalo, Villalba y C. Sanabria; I. Sanabria, Insfran, Roldán, Re y Parodi.

PARODI, del Paraguay, marcó el primer gol del partido a los tres minutos con un tiro desde 30 metros.

PELE empató a los 27 minutos.

VILLALBA, del Paraguay, marcó un gol en su propia meta a los 34 minutos poniendo el marcador dos a uno en favor del Brasil.

A los 38 minutos Aveyro remplazó a Roldán.

El marcador no volvió a moverse durante el primer tiempo, que terminó dos a uno en favor del Brasil.

El segundo tiempo comenzó a las 9 horas y 12 minutos.

A los siete minutos Jara sustituyó a Re. A los 14 minutos PELE marcó el tercer gol del Brasil.

GARRINCHA hizo el cuarto gol brasileño a los 17 minutos.

El partido terminó sin que se volviera a alterar el marcador, que registró el triunfo de Brasil por 4 tantos contra 1 del Paraguay.

DESPUES del gol de Parodi, a los 3' del primer tiempo, los paraguayos no aprovecharon el desconcierto que hubo en la defensa contraria. Se repuso pronto Brasil y luego se estableció un predominio de los campeones del mundo. Muchos aplausos se llevó el "scratch" en el segundo tiempo. Una vez asegurado el triunfo, desarrolló un juego vistoso, lleno de malabarismo, en el que participaron desde el arqueo Gilmar hasta el puntero izquierdo Chinezinho. En el grabado, los paraguayos ingresan al campo para su partido con los chilenos. Conducen en alto nuestro pabellón.

PUNTAJE ACTUAL

La posición actual de los equipos que intervienen en el XX Campeonato Sudamericano de Fútbol de Buenos Aires, es el siguiente:

1.o Brasil, 9 puntos.
2.o Argentina, 8 puntos.
3.o Perú, 5 puntos.
4.o Uruguay, 4 puntos.
5.o Paraguay, 4 puntos.
6.o CHILE, 3 puntos.
7.o Bolivia, 1 punto.

El mejor del mundo.

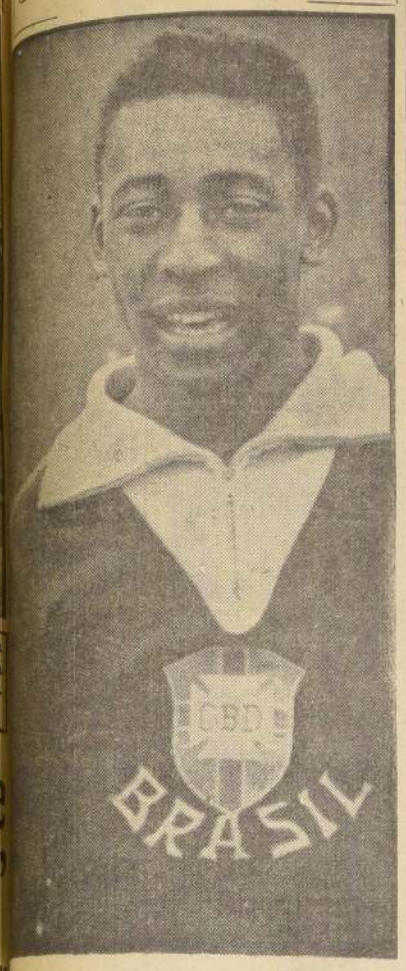

Pelé, el extraordinario delantero de la selección del Brasil que ayer superó fácil a Paraguay, por 4-1, se ha constituido en la figura de más atracción del actual torneo sudamericano. Con razón ostenta el título de ser el mejor jugador del mundo y el mejor pagado. El precio de su transferencia es algo cercano a los $ 480.000.000 en moneda chilena.

Cero a cero Perú y Bolivia

BUENOS AIRES, 29.— (UPI).— El partido entre Bolivia y Perú, primero de la jornada de hoy del Campeonato Sudamericano de Fútbol, terminó en empate a cero.

El partido resultó poco lucido.

Durante el primer tiempo, los bolivianos estuvieron constantemente a la ofensiva, pero su vanguardia volvió a mostrarse ineficaz en el remate. Los peruanos estuvieron muy inferiores a sus actuaciones anteriores contra el Brasil, Uruguay y Argentina. El juego fue correcto, aunque Joya se lesionó en una intervención desafortunada, y Grimaldo y Camacho estuvieron a punto de irse a las manos.

En el segundo tiempo, dominó Perú, pero no pudo quebrar la resistencia que opuso el guardameta López y los defensas bolivianos.

Con este partido, Bolivia puso fin a su actuación en el vigésimo Campeonato Sudamericano, logrando su único punto.

En conjunto, los peruanos jugaron mejor que los bolivianos, pero, al parecer, sin ánimo suficiente para vencer.

Los bolivianos, que no pudieron continuar dominando en el segundo tiempo, como lo habían hecho en el primero, se dedicaron a defender el empate en la segunda etapa, hasta el pitazo final.

Varios remates de Seminario y de otros delanteros de Perú no pudieron quebrar la resistencia de López.

Grimaldo, al que se incluyó en el último momento en el equipo peruano, estuvo superior en el segundo tiempo, aunque en el primero se desempeñó discretamente.

Las reacciones de Bolivia en el segundo tiempo, fueron aisladas y no constituyeron ningún peligro para la valla peruana, a pesar de haber substituido a Ugarte por Aramayo y a Valda por R. López.

A la hora de comenzar el

(PASA A LA PAGINA 2)

Colo Colo perdió 3-1

Otro traspiés sufrió Colo Colo en sus presentaciones amistosas que ha cumplido en canchas de provincias, en preparación para participar en el torneo oficial de 1959. Al 4-2 que le propinó Transandino el viernes antepasado, del que se repuso a la semana siguiente con el que le hizo a San Felipe, ayer volvió a caer, esta vez ante el seleccionado de Copiapó, que lo venció por el fácil score de 3 goles a 1.

Ante 3.000 personas, que repletaron el Estadio Fiscal, agradó en ambas ocasiones. En primer lugar, por las magníficas disposiciones del cuadro local, que copó durante largos

(PASA A LA PAGINA 2)

49.11 metros nuevo record chileno en martillo

Lo obtuvo Héctor Núñez (Iquique)

Terminó la selección atlética de juveniles

EL NUEVO RECORD de Chile en el lanzamiento del martillo, quebrado ayer en la última etapa de la selección atlética para juveniles, que se realizó en el Estadio Nacional, junto con destacar la cifra misma que se logró en la técnica prueba y con implemento de 5 kilos, puso de relieve además, el importante aporte de las provincias a la nueva hornada de valores que la dirigente máxima está buscando con afán.

Es una de las principales características del evento, que constituyó un éxito. Porque ya lo pusimos de relieve al comentar los resultados de la etapa inicial, que eran numerosos los elementos con parejas posibilidades, los que se habían lucido en esta ocasión. Ayer se repitió el hecho en otras pruebas, más significativo aún, cuando son precisamente los que cultivan sus condiciones fuera de la capital los que lograron buena parte de las mejores clasificaciones, superando a las obtenidas por los de la zona central, incluyendo Santiago, en que se dispone de recursos para la práctica del atletismo. Esto revela el esfuerzo que se realiza desde Arica al sur, a pesar de no disponer ni de técnicos que cultiven aptitudes, ni tampoco, muchas veces, de campos apropiados para el diario trabajo.

Un triunfo entonces, de estos cracks en ciernes que llegaron desde fuera a demostrar lo que se puede alcanzar con tales atributos. Con encomiable cariño por el deporte de los saltos y lanzamientos, que es también dosis de sacrificios por apurar la huincha de medir y los cronómetros.

El atletismo juvenil brindó así jornadas que invitan al elogio de la útil iniciativa tomada por la Federación, poniendo optimismo en la actuación que habrá de tener, en su primer contacto internacional en abril en Buenos Aires.

RECORD EN MARTILLO— 49.11 metros lanzó el atleta de Iquique, Héctor Núñez, con el martillo de 5 kilos, con precarios medios técnicos, pero con gran esfuerzo que superó los anteriores, mejorando la marca nacional que detentaba Jorge Miranda, de Rancagua, con 48.48 metros, que ayer se clasificó tercero con 45.70 metros, siendo también superado por su coequipo, Moisés Cáceres, que llegó a 47.23 metros. Un promedio interesante también como el de otras pruebas. Núñez tiene sólo 17 años, y poco más de un año de práctica en el foso, lo

(PASA A LA PAGINA 2)

STEVE DILHAN, el excelente sprinter de la Escuela de Atletas, se adjudica ayer los 200 metros planos, sobre el adulto Krumm y su coequipo Eduardo Krumm, a la derecha, en la reunión del Estadio Nacional, y con el tiempo de 23.1. No fue un desempeño convincente el del segundo, que al final, apoyado por el que fuera ganador, en la recta final, redujo nuevamente la eficacia de su paso desenvuelto, hasta el instante, permitiendo que le aventajara el porteño aunque por pequeño margen. Es un defecto que tiene que corregir nuestro mejor especialista actual de los 400 metros, para asegurar sus posibilidades en el evento internacional de Sao Paulo.

Pentatleta

DOMINGO VALENZUELA, el atleta de Arica, que ganó ayer el pentatlón de la selección juvenil, sorpresivamente casi y con 2.148 puntos a Werner Wicha, de Santiago, revelando promisorias condiciones que pueden forjarle un decatleta de jerarquía, si contara con la dirección técnica más adecuada a ellas. Por ahora, está a cargo del lanzador de martillo Edmundo Zúñiga. Su mejor registro parcial fue el de los 1.500 metros que corrió en 4'43.1".

Eugenio Velasco se eleva en fuerte rechazo, a 1.80 metros en el torneo de selección para juveniles que finalizó ayer en el Estadio Nacional, clasificándose para integrar el equipo que irá al torneo de Buenos Aires, con el seleccionado argentino. El joven especialista del Club Santiago, ya internacional, debe llegar mucho más arriba, cuando mejore su estilo "barrelroll" y también su velocidad, aún escasa. Pero sabe de la prueba, y está dispuesto a corregir, lo que permite confiar en sus futuros rendimientos.

$ 320.000.000 VAN EN EL S. A.

BUENOS AIRES, 29.— (UPI).— La Asociación del Fútbol informó que hasta el momento se han recaudado 915.320 pesos para el match de mañana entre Argentina y Uruguay, con lo cual la recaudación total del certamen supera ya los 20 millones de pesos (más o menos $ 320.000.000 en moneda chilena) en que se habían estimado los gastos de organización.

PRIMEROS CASTIGOS

Gonçalves y Sasía tres partidos: Davoine, Orlando y Almir uno

BUENOS AIRES, 29.— (UPI).— El Tribunal de Penas del Campeonato Sudamericano de Fútbol aplicó hoy severas sanciones por los incidentes del partido Brasil-Uruguay.

El Tribunal suspendió por tres partidos a Néstor Gonçalves y José Sasía, de Uruguay, y por un partido a Walter Davoine, también de Uruguay, y a los brasileños Orlando y Almir. Asimismo amonestó a ambos equipos.

Las sanciones son las primeras que impone el Tribunal, desde que comenzó el campeonato.

GANARA $ 320.000 MENSUALES POR ARBITRAR

Robles se va a Brasil

HABLA PARA "LA NACION" EL DELEGADO DE CHILE AL CONGRESO SUDAMERICANO DE BUENOS AIRES, SEÑOR CARLOS NOVOA.- RIERA ESTIMA QUE EL CONJUNTO NACIONAL HA CUMPLIDO SU MISION

NUNCA VIO NADA PARECIDO A LO DE URUGUAYOS Y BRASILEÑOS.- LE GUSTA BRASIL PARA CAMPEON.- CHILENOS VERAN LA FINAL.- EL MEJOR FUTBOLISTA DEL MUNDO DE TODOS LOS TIEMPOS: PELE

INESPERADAMENTE llegó ayer a la capital el dirigente del fútbol profesional chileno —delegado de La Serena ante la Asociación Central—, don Carlos Novoa. Procedente de Buenos Aires, en donde está representando oficialmente a nuestro país en el Congreso Sudamericano de Fútbol, Novoa tuvo que venir a Santiago, llamado por su señora esposa, por un accidente que sufrió su hijo de 18 años y del que ya está más repuesto.

Encontrarlo y abordarlo sobre el Sudamericano de Buenos Aires, fue una sola cosa, en el confortable y "futbolizado" Spaghetti Lunch, de Gino Rossetti, y en la amable compañía de Francisco Candelori, decano de los dirigentes del fútbol.

Resultan interesantes las declaraciones que Novoa formuló al "diario de los deportistas" porque es un hombre que ha visto mucho fútbol y que entiende con criterio positivista sus múltiples problemas.

PEDRO GAJARDO

—Bonito informe —nos dijo— puede presentar esta delegación chilena que fue al Sudamericano. Sin esfuerzo alguno de nuestra parte, como dirigentes, las actividades diarias de los muchachos se han desenvuelto normalmente, tanto en el Hotel, como en la calle, en los entrenamientos y en los partidos. No hay una sola objeción que hacer y merece ser destacada como la delegación de mejor comportamiento que ha enviado el fútbol fuera del país. Es decir, estamos dirigiendo y estimulando una nueva generación de jugadores realmente profesionales, en el más amplio sentido del concepto. Para emplear un término conocido: "se cuidan solos". No han pedido ni necesitan días libres y cuando se los hemos dado se aburren y llegan ligerito al Hotel.

—¿Y qué dice Riera?

—Miren, nos responde tranquilamente Novoa, todo lo que ha pasado estaba perfectamente planeado y previsto. Lo único, eso sí, que no se contaba con mala suerte que hemos tenido. No son excusas, no crean. No sé si ustedes, por medio del Enviado Especial lo habrán dicho; pero fíjense que el mejor partido que hizo el cuadro chileno fue cuando nos golearon los argentinos. ¿Han visto? El equipo jugó un fútbol lindo, rápido, ordenado, daba gusto verlo pero una vez dentro del área se perdían totalmente. Luego, hubo por ahí algunos goles regalados, un penal no cobrado, en fin, todas esas cosas raras que siempre van metidas en un partido. Y otra cosa, para que vayan viendo. Cuando goleamos a los bolivianos fue cuando jugamos peor. Tanto, que al final fue un verdadero "embotellamiento".

—¿Pero Riera qué dice?

—Bueno, él cree que, indudablemente, con los Hormazábal, los Paco Molina, etc. hubiéramos logrado algún punto más, ya sea con los paraguayos o con los peruanos; pero como estos cracks no fueron, por los motivos ya conocidos, estima que el equipo que se llevó ha respondido. Y es verdad. El fútbol de los chilenos ha gustado, por su limpieza, por sus planteamientos y porque hay en los muchachos una voluntad de fierro y una intención clara para hacer las cosas bien. Claro que no todo sale como uno quiere, pero qué se le va a hacer. Y fíjense: a lo mejor terminamos con 5 puntos. No sería la primera vez que le fuéramos a ganar a los uruguayos. Después del "partido" con los brasileños no han quedado bien, sin duda, y todavía tienen que jugar con los argentinos, antes que con nosotros. Además, imaginense, que todo el público estará con los chilenos. Les repito: el cuadro se ha hecho popular por su juego, por su modestia y sobre todo por su corrección. Lo aplauden mucho cuando entra a la cancha y cuando se retira.

—¿Y cómo fue eso de brasileños y uruguayos?

—¡Uf! Les prometo que nunca, jamás, había visto cosa igual. Pero hombres, si se dieron todos contra todos, jugadores, suplentes, fotógrafos, qué sé yo. Realmente, algo impresionante. Es una situación que hay que arreglar para el futuro, porque esto no puede seguir así.

—¿Muy bien Carlos Robles?

—Macanudo. Tan bien como en los buenos partidos que ustedes le han visto en el campeonato oficial. ¿Y saben? Se va a Brasil. Le han ofrecido 50 mil cruzeiros mensuales (320.000 pesos, moneda chilena) para que vaya a arbitrar allá. ¿Se dan cuenta? Bien que lo merece el muchacho, porque se esmera y porque le gusta su trabajo.

—¿Cuándo vuelve el equipo?

—Estamos confirmando los pasajes. Pero es nuestro deseo que las muchachas vean la final entre Brasil y Argentina. Ellos no sólo ven, sino que también aprenden, y eso nos interesa. Ahí veremos.

—¿Quién le gusta?

—¿Entre Brasil y Argentina?

—Sí.

—Créenme, me parece que gana Brasil. Es un cuadro formidable y que cada vez va rindiendo más. ¡Los hubieran visto ustedes esos últimos 20 minutos con los uruguayos, después de los lío! Sencillamente maravillosos. Desde el arquero hasta el puntero izquierdo, era una danza de pases, de elegancia, de destreza increíble, con la pelota pegada a los pies y mandándola que fuera a tal parte. Un espectáculo digno de verse. Miren, en una jugada, iba Pelé corriendo con un uruguayo a cada lado. Y por cierto que le "daban". Yo estaba seguro que el negrito tenía que caer. ¿Saben lo que hizo? En plena carrera, no sé que efecto le dio a la pelota, pero la cosa es que dio una curva rara y salió junto con Pelé por un costado, dejando a los dos uruguayos que miraban por todas partes. Pelé y la pelota se les habían perdido... Formidable, sencillamente formidable. No puede haber en el mundo un jugador mejor.

—¿Pelé o Didí?

—Les voy a decir: son dos cosas distintas. Didí es un arquitecto del fútbol, un constructor, el que hace y deshace la madeja. Pelé es un malabarista, un futbolista como para que juegue solo en un circo, para entretener a la gente y que lo admiren. Hace lo que quiere y cuándo quiere. Y no se olviden de su edad. Ahora, cuando tenga los años de Didí y su "cancha", bueno habrá que decir que el señor Pelé fue el mejor futbolista del mundo y todos los tiempos. Para decirlo de una vez: es de otra serie. ¿Entienden?

—¿Algo más Carlitos?

—Me parece que hemos conversado de todo. Una cosa. No olviden que hablamos como amigos. Es mejor que no publiquen mis impresiones ¿Estamos?

—Perfectamente, Carlitos...

LO MERECE.— Sus conocimientos, experiencia y buen criterio, han llevado al chileno Carlos Robles a ser considerado como el mejor de los árbitros del actual Campeonato Sudamericano de Fútbol. Lo contratarán para Brasil.

SAN LUIS GOLEO 4-1 A U. DE CHILE

UN HOLGADO triunfo obtuvo ayer San Luis, en su compromiso con el cuadro profesional de Universidad de Chile, a quien derrotó por 4 goles contra 1.

Más armado y contando con una defensa bien plantada, que dio constante apoyo al ataque, el equipo quillotano construyó pronto una victoria que se justificó ante la debilidad de los colegiales.

El partido se disputó en la cancha del Estadio Municipal de Quillota. Asistieron 1829 personas, que pagaron $ 462.900.

Arbitró Oscar Torres y los equipos formaron así:

SAN LUIS: Quitral; Vásquez, astillo y Garcés; Carrasco y Donoso; Millas, Pico, Grandón, Zamora y Ortiz.

UNIVERSIDAD DE HILE: Pacheco; Rodríguez, Leppé y Arenas; Contreras y Sepúlveda; Ibarra, Díaz, Campos, Olivares y Vásquez.

GOLES: primer tiempo, Grandón, a los 4; y Millas, a los 44; en el segundo, Zamora, a los 3; Ortiz, a los 30 e Ibarra, de penal, a los 35.

NAVAL Y FIAP SON PUNTEROS

Con el partido que se disputó ayer en Linares, entre Lister Rossel y Fanaloza, que terminó con el triunfo de aquél por el holgado scorer de 8-1, se completó la 3ra. fecha del Campeonato Regional de Fútbol de Concepción.

En los demás encuentros, jugados el sábado, se registraron los siguientes resultados:

En CONCEPCION: Fernández Vial (2)-San Vicente (0); Lord Cochrane (1)-Español (1); en TALCAHUANO: Huachipato (0)-Schwager (0); Naval (2)-Gente de Mar (1); en TOME: Fiap (2)-Lota (1); en PENCO: Vipla (1)-Marcos Serrano (1); en LOS ANGELES: Los Angeles (2)-Caupolicán (2).

La posición actual de los equipos, es la siguiente:

1.ros Naval y Fiap, 5 puntos; 3ros. Lord Cochrane, Los Angeles, Vial y L. Rossel, 4; 7.os Español, Marcos Serrano, Vipla y Huachipato, 3; 11.os Universitario, Lota, Fanaloza y Schwager, 2; 15.os San Vicente y Caupolicán, 1; y 17.o Gente de Mar, con 0 punto.

El programa de la próxima fecha, agrupa los siguientes partidos: en Lota, Lota con Los Angeles; en Penco, Fanaloza con Lord Cochrane; en Concepción, Universitario con F. Vial; en Talcahuano, Huachipato con Lister Rossel en Tomé, Marcos Serrano con Naval; en Schwager, Schwager con Fiap; en Chillán, Español con San Vicente; bye, Gente de Mar.

Hasta hoy se han recaudado $ 6.788.680, en las 3 fechas que se llevan cumplidas.

CICLISMO

MONTEVIDEO, 29.— (UPI).—El ciclista Héctor Placeres se clasificó ganador de la décimosexta vuelta ciclista del Uruguay finalizada esta mañana. El ganador empleó 40 horas 11 minutos 9 segundos para completar la distancia total de 1.340 kilómetros 700 metros.

Impropio de deportistas

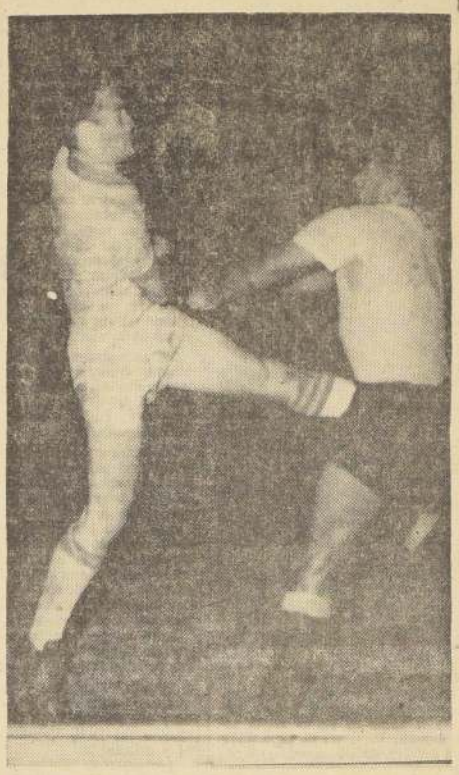

LA OFUSCACION y mucho de indisciplina deportiva llevó a uruguayos y brasileños a convertir en un espectáculo deprimente, las acciones del encuentro que sostuvieron por la 10a. jornada del Sudamericano de Fútbol de Buenos Aires. Vemos en la escena, al capitán del "scratch", Bellini (a la izquierda) cuando aplica un puntapié a Escalada, autor del único gol de los "charrúas". (Foto remitida por Raúl H. Leppé, enviado especial de LA NACION).

Hoy

ESTA muy bien la preocupación, la misiosidad y la seriedad con que el Comité Olímpico chileno ha tomado su papel de elegir bien la gente que puede ir a los próximos Juegos Panamericanos de Chicago. Hemos dicho la gente que "puede" ir, no la que "quiere". Aquellos son pocos y éstos... son muchos.

Calidad antes que cantidad. Eso es, en síntesis. Que vayan los que realmente, tienen méritos. Basta de aprender y de ganar experiencia. Que aprendan en Chile, sin que se gaste tanto.

Y en esta gran carrera por ir a Chicago, la lucha será sin cuartel. Ya se han clasificado los deportes con derecho a estar representados: los que, superándose, también pueden tenerlo; los que no tienen nada que hacer.

Pero se ha dejado una puerta de escape. Si alguno de esos deportes que, por el momento, no tiene nada que hacer, presenta a un exponente con méritos, entonces se le puede incluir en el grupo de los con derecho a ir e irá.

Más interesante sería entonces la puja. Ahora todos van a querer batir records. Mejor, pues. Bueno, se nos ocurre no digamos una idea, sino que una iniciativa. ¿Por qué no estudiamos la manera de hacer campeonatos nacionales rentados pagos en esos deportes que pretenden estar representados en Chicago?

Sería una preselección oficial, a la vez que un espectáculo de interés de calidad. Aparte de que los mejores quedarían en óptimas condiciones de preparación para actuar inmediatamente en los Juegos Panamericanos.

Es simplemente una iniciativa. Si hay otra mejor, le dejamos el camino.

BYE

AJEDREZ EN MAR DEL PLATA

LETELIER VENCIO EN 61 JUGADAS A BOBBY FISCHER

MAR DEL PLATA, 29.— (UPI).— Se jugó ayer la quinta ronda del Torneo Internacional de Ajedrez. Las distintas partidas —con excepción de las que sostienen Fischer con Letelier a Ivkov con Emma, que no finalizaron aún— arrojaron estos resultados:

Sanguinetti, 1; Shocron, 0, en 17 movimientos.

Pilnik, 1; Bedolfo, 0, en 40 movimientos.

Rossetto, 1; Suza Méndez, 0, en 32 movimientos.

Wexler, 1/2; Sánchez, 1/2, en 43 movimientos.

Bolbechán, 1/2; Sánchez, 1/2, en 25 movimientos.

También definieron una partida pendiente Bolbochán e Ivkov, la que terminó en tablas.

MAR DEL PLATA, 29.— (UPI).— El campeón chileno de ajedrez René Letelier, venció al norteamericano Bobby Fischer en 61 movimientos, en una de las dos partidas suspendidas de la quinta ronda del torneo internacional.

El otro encuentro, entre Emma e Ivkov, volvió a suspenderse.

49,11 Mts...

(DE LA PRIMERA PAGINA)

que revelan sus posibilidades.

PENTATLON.— Aunque el puntaje del bien dotado Domingo Valenzuela, de Arica, fue de sólo 2.145 puntos, siendo el record chileno de Juris Laipeniecks de 2.915 punto, no por ello deja de ser promisorio, ya que el muchacho nortino tiene muchas aptitudes físicas, anotando 6.01 metros en largo; 40.90, en jabalina; 24.6" en 200 metros; 28.21 metros, en disco, y finalmente 4'43.1" en los 1.500 metros. Tres de estos registros fueron mejores que lo de su record zonal, que sumaba 2.097 puntos. Destacó el de la última prueba, que corre con desenvoltura, pudiendo rebajar mas. Segundo fue Werner Wichia, del Manquehue, un elemento de vigorosas aptitudes que debe ser un eficiente decatleta cuando mejore el disco y los 1.500 metros en que registró sólo 24.95 metros y 5'12.6".

800 Y 3.000 METROS — Daniel Cortes y el rancagüino Isay Ramírez, confirmaron ser los semifondistas juveniles de más jerarquía, al adjudicarse ambas pruebas, respectivamente, con 2'00.3" y 9'10.4" con iguales características de acción, como habían exhibido en la jornada inicial. Segundo en las dos vueltas, fue el buen elemento de San Fernando, Ernesto Díaz, con 2'01.4" que dicen de condiciones.

OTROS RESULTADOS— José Feijó, el joven sprinter penquista corrió los 100 metros en 11.3", sólo inferior en 1.0" a su mejor tiempo; Herve Dilhan, ganó a Hugo Krauss los 200 metros, actuando juntos juveniles y adultos, con su excelente partida otra vez, aunque en 23.4"; Orlando Guaita, el disco con 40.61 metros; Eugenio Velasco, salto 1.80 metros. ADULTOS — En las pruebas para preseleccionados, Jorge Stensenlecks, lanzó 36.11 metros en jabalina; Leonardo Kistteiner, 13.97 metros en la y Hernán Haddad, 46.12 metros, en disco, marcas regulares las tres; Armind Orellana de Temuco, impresionó bien al imponerse en los 800 metros con 1'56" a William Tobin. Juan Ruiz, saltó 1.87 metros en alto, y, finalmente, Alejandro Díaz, lanzó 51.97 metros, todos en sus mejores condiciones actuales.

F. Fernández derrotó por K.O.T. a Armstrong

LA HABANA, 29.— (UPI).— El medio mediano cubano Florentino Fernández venció por knockout técnico en el segundo round al norteamericano Eddie Armstrong en la pelea de fondo de la reunión efectuada anoche en el coliseo nacional de los deportes.

Fue esta la décimoquinta victoria seguida por la vía rápida que ha obtenido Fernández, y el primer knockout sufrido por Armstrong en su carrera. Ambos pesaron 63 kilos 600.

Cero a cero...

(DE LA PRIMERA PAGINA)

partido, había sólo 10 mil espectadores en el Estadio de River Plate.

A las órdenes del uruguayo Washington Rodríguez, los equipos formaron así:

PERU: Asca; Flores, Benites y Fernández; Grimaldo y De la Vega; Gómez Sánchez, Loayza, Joya, Terry y Seminario.

BOLIVIA: C. López; Santos, Montes y Zenteno; Camacho y Vargas; Aramayo, Alcocer, García, R. López y Aguirre.

A los 28 minutos del primer tiempo, Loayza resultó lesionado y se retiró cojeando. Fue substituido por Carrasco.

En el segundo período, a los 9', Valda reemplazó a R. López, en el cuadro boliviano. Finalmente, a los 25' Ugarte ingresó al campo en lugar de Aramayo.

Colo Colo...

(DE LA PRIMERA PAGINA)

períodos a la defensa contraria; y luego, frente a la tenacidad con que los albos buscaron la paridad de las cifras, sin embargo, se vio frustrado en sus pretensiones, ante la poca resolución que existió en el ataque, donde se echó mucho de menos a Moreno, Alvarez, Rodríguez y Juan Soto. Sus reemplazantes estuvieron lejos de llenar con buen éxito las plazas de los titulares. En cambio, los copiapinos, recientes vencedores de La Serena por 3-2, ofrecieron una retaguardia sin claudicaciones y una ofensiva que supo construir y liquidar las jugadas registradas en el área.

Arbitró Pedro Guerra y los equipos formaron así:

SELECCIONADO DE COPIAPO: Nicolás; Arias, González y Pérez; R. Rojas y Valdés; Hernández, Pizarro, Araya, A. Arias y Raúl González.

COLO COLO: Escuti; Peña, Navarro (Salazar) y Carrasco; Guevara y Ortiz; Herrera, Hormazábal, Ramírez, Spencer (E. González) y Bello.

GOLES: en el primer tiempo, Araya, a los 38; en el segundo, Hernández, a los 16; el mismo Hernández, a los 30 y E. González, a los 33.

Patterson y Johansson pelean el 25 de junio

GOTTEBORG, 29 (UPI).— El promotor norteamericano Bill Rosenzohn declaró aquí que el match por el campeonato mundial de todos los pesos entre el detentor de la corona, el norteamericano Floyd Patterson, tendrá lugar el 25 de junio próximo.

Rosenzohn llegó ayer aquí con el objeto de allanar las últimas dificultades relativas a ese encuentro. Añadió que la fecha fue decidida después de una entrevista con Johansson y su manager.

TREN EXPRESO A Y DE CONCEPCION

Se comunica al público que, a partir del primero de abril próximo, los trenes Expresos a y de Concepción circularán sólo los siguientes días:

A CONCEPCION	DE CONCEPCION
Lunes, miércoles y viernes.	Martes, jueves y sábados.
Salida de Alameda: 10 horas	Salida de Concepción: 9.15 horas
Llegada a Concepción: 20.15 horas	Llegada a Alameda: 19.45 horas

Mayores datos en las Oficinas de Informaciones y estaciones.

FERROCARRILES DEL ESTADO

WALTERIO SASTRE

Ofrece a usted corte italiano modernos como usted lo pida. Hechuras finas y baratísimas. Sólo

$ 12.000.-

PUENTE 559

OFICINA N.o 5

TELEFONO 89556

Sábado abierto todo el día

EJECUCION RAPIDA VASTA EXPERIENCIA RECONOCIDO PRESTIGIO A TRAVES DEL PAIS

IMPERMEABILIZACIONES "GERMAN GATICA F." COMPAÑIA 1291 DE 217 - FONO 69385

Confederación S. A. de Fútbol distingue a dirigente chileno

Don Luis Valenzuela, Presidente Honorario

...MENTO.— D. Luis ... Hermosilla, uno de ...ciros y prestigiosos ... del fútbol chileno, a ... ha distinguido con ...mento de presidente ...e la Confederación ...ma de Fútbol. En di...mos, al señor Valen... ...correspondido ser el ...idente honorario. Du... ...os años fue presi... ...Federación Chilena ... autoridad en el fút... ...sudamericano.

DON LUIS VALENZUELA Hermosilla, ex presidente de la Federación de Fútbol de Chile y titular durante largos periodos de la Confederación Sudamericana de este deporte, fue designado primer presidente honorario de este organismo.

El nombramiento, el primero que se registra en el historial de la Confederación, tuvo lugar en la última reunión del Congreso que se realiza en Buenos Aires, simultáneamente con el XX Torneo Sudamericano de Fútbol. Se hizo acogiendo a una indicación formulada por el representante de la dirigente del fútbol de Venezuela, la cual fue aceptada por la unanimidad de los delegados de los 10 países agrupados en la Confederación.

Al tiempo de conocerse la designación del señor Valenzuela, hubo en ese acto palabras de elogio y reconocimiento por la labor realizada por el dirigente chileno, a través de los muchos años que estuvo al frente de la entidad rectora del fútbol continental.

Golf en Tobalaba: ganaron Van der Valk y Novión

EL 17 DE MAYO SE CORRERA EL "GRAN PREMIO VENDIMIA"

La Comisión Deportiva del Automóvil Club Argentino, ha concedido al Automóvil Club de Mendoza la fecha del 17 de mayo próximo para la XVII Gran Premio Vendimia, carrera que ésta última entidad habría programado, primitivamente, para el 24 del mismo mes.

La dirigente máxima del deporte automotor argentino ha autorizado además al instituto mendocino para introducir algunas modificaciones en el reglamento de la prueba.

Hay posibilidades, según nuestras noticias, de que en dicho evento se haga representar el automovilismo chileno. Todo ello depende de las garantías que se den a nuestros ases del volante para intervenir en él.

EN LAS COPAS URUGUAY Y PUNTA CARRETA

Con los triunfos de Eric van del Valk, en el torneo de golf, categoría scratch, y de Eduardo Novión, en handicap, finalizaron ayer en las canchas del Country Club, de Tobalaba, los torneos por las copas Uruguay y Punta Carreta, respectivamente, que tuvieron un interesante desarrollo.

RESULTADOS.— Fueron los siguientes:

COPA URUGUAY (Scratch)

1.o	Eric Van der Valk	75-75-80-76:	306
2.o	Jorge McKay	74-82-78-74:	308
3.o	Raymond Grasty	82-79-77-75:	313
4.o	John McRostie	78-84-75-80:	317
5.o	Hermán von Artens	82-77-81-79:	319
6.o	Renato Polanco	84-79-77-84:	324
7.o	Eduardo Novión	84-82-82-80:	328
7.o	Mario Valdivieso	81-82-81-84:	328
9.o	Lionel Page D.	83-79-84-84:	330
9.o	Juan Quintana	84-84-81-81:	330
11.o	Francisco Machado	85-82-83-83:	333
12.o	Horacio Montero	85-84-83-86:	338
13.o	William Robinson	82-89-84-84:	339
14.o	Clendon McAdams	89-82-87-82:	340
15.o	Claudio Levine	83-85-84-90:	342
16.o	John Parkes	86-87-87-87:	347
16.o	Lyall Peterson	84-87-84-92:	347
18.o	Juan Muzard	87-83-92-87:	349
19.o	Carlos Maira	85-84-92-89:	350
20.o	Noel Chaytor	85-90-94-83:	352
20.o	Werner Roeschmann	85-90-87-90:	352
20.o	Juan Pablo Velasco	81-87-89-88:	352

COPA PUNTA CARRETA (Handicap)

1.o	Eduardo Novión	72-70-70-68:	280
2.o	Eric Van der Valk	70-70-75-71:	286
3.o	Jorge McKay	69-77-73-69:	288
4.o	Juan Quintana	74-74-71-71:	290
5.o	Mario Valdivieso	72-73-72-75:	292
6.o	Raymond Grasty	77-74-72-70:	293
7.o	Carlos Maira	71-70-78-75:	294
8.o	Horacio Montero	74-73-72-75:	294
9.o	Renato Polanco	77-72-70-77:	296
10.o	Lionel Page D.	75-71-76-76:	298
11.o	Herman von Artens	77-72-76-74:	299
12.o	Werner Roeschmann	72-77-74-77:	300
13.o	Juan Muzard	75-71-80-75:	301
14.o	Noel Chaytor	73-78-82-71:	304
15.o	John McRostie	75-81-72-77:	305
16.o	Carlos Villarroel	68-79-81-78:	306
17.o	William Robinson	74-81-76-76:	307
18.o	Clendon McAdams	81-74-79-74:	308
18.o	Juan C. Urquidi	80-72-77-79:	308
18.o	Juan Pablo Velasco	76-77-78-77:	308

Pareció la "guerra mundial"

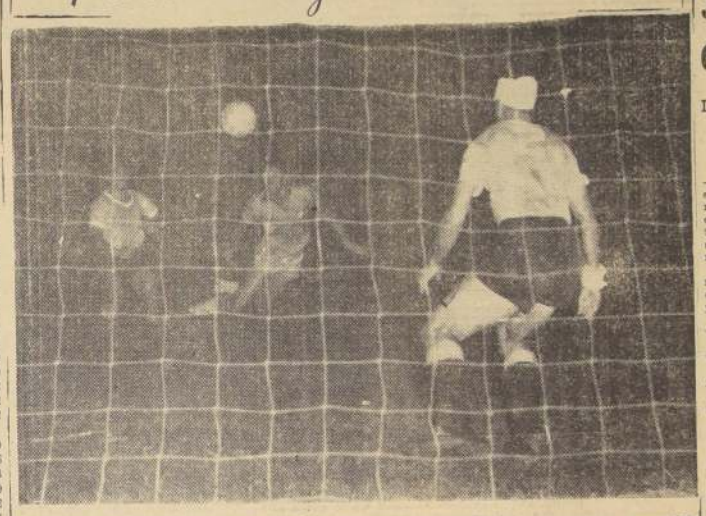

WILLIAM MARTINEZ, herido en la cabeza, igual que si regresara de una "guerra", aparece frente a su arco, tratando de impedir la carga de Valentín, quien consigue el empate parcial a 1. Luego, el mismo jugador hizo los 2 goles restantes del triunfo del "scratch". El bochorno registrado en el match de brasileños y uruguayos, puso una sombra espesa en la normalidad que se venía registrando en el sudamericano de Buenos Aires. Fue un espectáculo desagradable, donde abundaron los puntapiés y las bofetadas. Martínez recibió una herida en la cabeza y cuando volvió al campo, apareció vendado. (Foto UPI).

Hungría ganó 5-0 a Brasil en el pimpón

Los brasileños habían eliminado 5.0 a Suiza

DORTMUND, Alemania, 29 (UPI).—Brasil perdió su título de invicto en el Campeonato Mundial de Tenis de Mesa, categoría hombres, al caer derrotado por cinco a cero ante la poderosa Hungría, que marcha primera en el grupo A del torneo.

Hungría tiene seis matches ganados y ninguno perdido, mientras que Brasil cuenta con tres ganados y uno perdido.

Los resultados de los encuentros individuales:

Ferenz Sido, venció a Iván Severo, por 12|21, 21|9, 21|14.

Laszlo Foeldy a Urigaeyda Costa, 21|17, 21|15.

Zoltan Berczik a Alberto Kurdogian, 21|11, 21|16.

Sido a Costa, 21|12, 21|8.

Berczik a Severo, 19|21, 21|11 21|12.

DORTMUND, 29 (UPI).— Brasil derrotó a Suiza por cinco a cero, y Estados Unidos ganó a Venezuela por cinco a cero en los partidos de hoy por el campeonato mundial de tenis de mesa, trofeo Copa Swaythling.

El equipo de China Comunista, precedido de mucha fama entre los países comunistas, ganó a Alemania, pero perdió dos de los cinco encuentros. El campeón alemán C. Freundorfer, derrotó a Jung Kue Tan, cabeza de series del torneo de individuales, por 16|21, otro chino, también cabeza de serie, Wang Chuan-Yao, perdió frente al alemán D. Koehler, 21|18.

En la mañana Japón, que es campeón mundial de los torneos de varones y damas, perdió un encuentro, pero ganó los otros para imponerse sobre la India.

CICLISMO.—

EL VIÑAMARINO ARAYA FUE CAMPEON EN LOS "3 DIAS"

2.o Rubén Díaz, de Quillota y 3.o Andrés Moraga, de Stgo.

Al vencer con 2 horas 54 minutos 52 segundos en la Doble Viña del Mar-Quillota-Viña del Mar corrida ayer sobre la distancia de 80 kilómetros, Enrique Araya, del Club Ciclista Chile, de Viña, se clasificó ganador absoluto de los "Tres Días", la importante prueba pedalera organizada por la institución a la cual pertenece el triunfador de la competencia. Segundo, en la jornada decisiva de ayer se clasificó Eduardo Carrasco, del Chacabuco de Santiago; tercero, Andrés Moraga, del mismo club, y cuarto, Rusky Risco, del Wanderers, de Valparaíso.

La clasificación general de los "Tres Días" fue: 1.o Enrique Araya (Chile, de Viña), con 8 horas 31 minutos 16 segundos de tiempo total y un promedio de 31,685 K.P.H.; 2.o Rubén Díaz (Quillota); 3.o Andrés Moraga (Chacabuco, de Santiago); 4.o Eduardo Carrasco (Chacabuco, de Santiago); 5.o Manuel Bonilla (Chacabuco, de Santiago); 6.o Fernando Mondaca (Español, de Viña); 7.o Rusky Risco (Wanderers, de Viña); 8.o Francisco Villalobos (Chacabuco, de Santiago); 9.o Guillermo Donatto (Valparaíso) y 10.o Enrique Méndez (Chacabuco, de Santiago).

Triunfos en polo de conjuntos de la UC

En la cancha central del Club San Cristóbal, siguió desarrollándose ayer la competencia a la americana de polo por la Copa Vicente Sánchez, reservada a conjuntos de 12 goles de handicap.

En el primer partido, el cuadro B de la U. Católica se impuso a Santo Domingo, por 12 a 8; luego, en el semifondo, San José dio cuenta de Santa Rosa, por 6 a 5, y, finalmente, el equipo A de la U. Católica derrotó a Romeral, por 12 contra 5 1/2.

Hoy se cumple otra jornada del torneo, cuyo programa contempla los siguientes encuentros: 14.30 horas, Santa Rosa con Santo Domingo; 15.45, Universidad Católica B con Chimbarongo, y 17 horas, Universidad Católica A con San José.

AUDAX EMPATO A 3 GOLES EN SAN FERNANDO

El cuadro profesional de Audax Italiano, que se prepara para intervenir en el torneo profesional de 1959, se presentó ayer en San Fernando, frente al equipo local que también está cumpliendo su plan de preparación para actuar en la División de Ascenso. El match terminó empatado a 3 goles, resultado que favorece al team de colonia, pues su rival siempre estuvo más cerca del triunfo.

Los goles de San Fernando, fueron marcados por Hernández, a los 23' del primer tiempo; Escobar, a los 10 del segundo y Castañeda, a los 37. Los de Audax fueron conquistados por Valdés, a los 10' y Carrasco, a los 24 y 38, todos en el segundo período.

Asistieron 700 personas, que pagaron $ 223.000.

U. Católica ganó 2-0 a Unión San Felipe

DOS NOTABLES intervenciones de Livingstone fueron la nota más interesante del triunfo que Universidad Católica obtuvo ayer ante Unión San Felipe, en la cancha de este último, por 2 goles a 0, y ante el árbitro Hernán Silva, en un partido que agradó.

EQUIPOS.— U. CATOLICA: Livinestone; Jorquera, Villarroel, Jara, Luco, Pesce, Espinoza, Godoy (Lezcano), Gatica e Ibáñez. UNION SAN FELIPE: Carvajal (Muñoz), López, Naranjo, Ibaceta, Carvajal, Cruz, Villagrán, Alvarez, Baldovinos, Vásquez y Araya.

GOLES: 17', Lezcano, en 2.o tiempo, y 29', Gatica.

HIJO HARA MEJORES TAREAS CON BUENOS UTILES

...documentos de ... $ 1.920.
...te de cuero liso, ...roche, $ 805.
...parta americano ...) cargas, $ 480.
...ova acuarela, ...ores, $ 153.
...s lápices 12 colores. $ 415.
...grafa doble, $ 240.
...a "Colón", $ 48.
...s Mecánicos, $ 125.
...Fantasía, $ 57.
...a niña "Colón". $ 60.
...ma gruesos, $ 115.
...ce Calendario ...
...: GRATIS.
...

TODO por $ 3.624

Imprenta Librería COLON

Compañía 1007 Stgo.

REEMBOLSOS

...EBLES DE OCASION

EXTRAORDINARIAS OFERTAS DEL MES

— LIRA — 47 — FONO 30489

LIVINGS

... 45.000
... con cojines ...mas y flecos . 85.000
...s en felpa . . 170.000
...ma, ocelle . . 80.000

COMEDORES

... 8 piezas . 75.000
...s de licorera, cuantes, mesitas, muebles sueltos. Hermoso ...o de tapices: brocatos, gobelinos, felpas, tapiz moderno.

Chippendale 10 piezas ... pinea, barniz al duco . . . . . $ 155.000

DORMITORIOS

Normando 11 piezas . $ 155.000
Francés en lingue, 11 piezas 199.000

— DESPACHOS A PROVINCIAS —

A TODO EL MUNDO con SAS

SCANDINAVIAN AIRLINES SYSTEM

y ahora...

Vestilandia

DE MODAS GUENDELMAN INVITA Y ESPERA

DIEZ DE JULIO 145

INAUGURA SU DEPARTAMENTO PARA

Caballeros

ABRIGOS-AMBOS-CHAQUETONES SPORT Desde.... $16890

como antes...

Señoras

TRAJES SASTRE-VESTIDOS

CHAQUETONES TAPADOS Desde.... $4290

y como siempre...

...ditos a sola firma ...10 meses plazo

Vestilandia

PARTICIPE EN LOS SORTEOS DE AHORRO Y OBTENDRA MILLONES DE PESOS EN PREMIOS

GANE MAS POR SU DINERO

DEPOSITOS DE AHORROS:

A PLAZO 10%
A LA VISTA 3%

Los depósitos hasta $ 200.000 están liberados del pago de Impuesto de Herencia y de la Renta.

Su Libreta de Ahorros le da derecho a solicitar CREDITOS CONTROLADOS para adquirir herramientas o útiles de trabajo, como máquinas de coser, tejedoras u otras de industrias menores. Además, préstamos para compra de propiedades.

DEPOSITOS COMERCIALES A PLAZOS

Por sus capitales en depósitos a UNO O MAS MESES PLAZO, el Banco del Estado, le paga EL MAS ALTO INTERES del país

BANCO DEL ESTADO DE CHILE

ASI VA EL FUTBOL EN TODO EL MUNDO

FIORENTINA QUEDO SOLO ADELANTE

Ganó 3.0 a Padua, en tanto que Milán empató á 1 con Juventus.— En España, Barcelona sigue inamovible como líder: 46 puntos.— Igual ocurre en Francia, donde Niza aventaja por 1 punto a Nimes.

ROMA, 29 (UPI).— El cuadro de Fiorentina venció hoy a Padua por tres goles a cero y pasó por fin a encabezar la tabla de posiciones del torneo de fútbol de Italia gracias a un generoso obsequio de Domingo de Resurrección recibido de Juventus, su acérrimo enemigo de Turín.

Juventus, campeón del año pasado, puso un fierro en las ruedas de Milán empatándole a un gol en el Estadio Milanés de San Siro y restándole el punto que permitió a los florentinos tomar la delantera después de largas semanas de carreras codo a codo con los milaneses hacia el título de campeón de Italia.

Fiorentina tiene ahora 39 puntos, contra 38 de Milán y 34 de Juventus, que aún no ha renunciado a sus esperanzas, aunque precarias de conservar su título.

En el extremo inferior de la tabla, tres cuadros han quedado igualados en sus dramáticos esfuerzos por librarse del descenso a la segunda división, los tres con sólo 17 puntos.

Uno de ellos es Udinese, que hoy venció a Spal en su campo de Ferrada por un gol a cero. El gol de Udinese, con sus dos puntos de recompensa, fue marcado por el puntero derecho argentino Luis Pentrelli.

Los otros dos son el popular Torino, que recibió a Lazio, de Roma, para vencerlo por uno a cero, y Alessandria, que perdió en Bari también por uno a cero.

En el Estadio Olímpico de la capital, el conjunto de Roma logró su primera victoria en doce domingos humillando a su archirrival Nápoles, al que venció por ocho goles a cero, el score más rotundo del actual campeonato. Dos de los goles de Roma fueron marcados por su centrodelantero brasileño Dino da Costa. Otros dos fueron marcados por el sueco Arne Selmosson.

La victoria de Florentina sobre Padua tuvo también el sello del talento importado, pues los tres goles fueron marcados por sus jugadores extranjeros: El primero, por el argentino Miguel Montuori; el segundo, por Francisco Loicono, también argentino; y el tercero por el sueco Kurt Hamrin.

En Milán, Juventus y Milán libraron una batalla tenaz, cuya primera mitad terminó sin goles.

Los daños comenzaron a los dos minutos del segundo período, cuando el brasileño José "Manzola" Altafini puso en ventaja a los milaneses, y de paso, dio por fin alcance al argentino Valentín Angelillo, de Internacionale, en la tabla de goleadores, que ahora encabezan ambos con 24 goles cada uno.

Juventus, sin embargo, no se entregó y, luchando bravamente, logró el empate a los 29 minutos por intermedio de su entreala derecho Giampiero Boniperti. El gol del empate —tan útil para Fiorentina— fue una reparación recibida por los florentinos después de la derrota que Juventus les infligiera el sábado anterior.

En Vicenza, entre tanto, Internazionale perdió las pocas esperanzas que le quedaban al dejarse vencer por Lanerossi, por dos a uno. Internazionale había terminado el primer tiempo ganando por la cuenta mínima, gracias a un gol de su puntero izquierdo sueco Lennart Skoglund, pero Lanerossi reaccionó en el segundo y terminó venciendo.

Lanerossi es el único conjunto de la primera división formado íntegramente por jugadores italianos. Cuando juega en su campo de Vicenza, sus partidarios lo alientan con el grito "Italia, Italia", o sea el grito reservado para el seleccionado nacional.

Completando el programa del día, Génova y Sampdoria empataron a cero en el "Clásico Genovés", mientras Triestina venció a Bolonia, el visitante, por tres a dos.

ROMA, 29 (UPI).— El Fiorentina venció hoy a Padua por tres a cero y quedó sólo en la punta del campeonato italiano de fútbol con un punto de ventaja sobre el Milán, que debió conformarse con empate a uno en su partido contra el Juventus.

Los resultados generales: Bari.Alesandria 1.0; Fiorentina.Padua 3.0; Génova.Sampdoria 0.0; Lanerossi.Internazionale 2.1; Milán.Juventus 1.1; Roma.Nápoles 8.0; Spal.Udinese 0.1; Torino.Lazio 1.0; Triestina.Bolonia 3.2.

Las posiciones: Florentina 39 puntos; Milán 38; Juventus 34; Internazionale 33; Lanerossi 29; Sampdoria 28; Bolonia y Nápoles 25; Roma y Padua 24; Lazio y Génova 22; Bari 20; Spal y Triestina 18; Alessandria, Torino y Udinese 17.

BARCELONA, 46 PUNTOS

MADRID, 29 (UPI).— El puntero Barcelona derrotó hoy como local al Zaragoza por tres a cero y conservó sus dos puntos de ventaja sobre el Real Madrid, que jugando como visitante se impuso al Granada por el mismo score.

Los resultados: Las Palmas 1 Atlético Bilbao 0; Granada 0 Real Madrid 3; Valencia 3 Celta 0; Atlético Madrid 3 Betis 1; Barcelona 3 Zaragoza 0; Sevilla 3 Español 0; Real Sociedad 0 Gijón 0; Oviedo 1 Osasuna 3.

Las posiciones, cumplidas 27 jornadas del torneo: Barcelona 46 puntos; Real Madrid 44; Atlético Bilbao 32; Betis 30; Atlético Madrid 30; Valencia 29; Español 25; Oviedo 25; Real Sociedad 25; Zaragoza 24; Osasuna 24; Granada 22; Sevilla 22; Las Palmas 22; Gijón 20; Celta 12.

NIZA, SIEMPRE ADELANTE

PARIS, 29 (UPI).— Niza y Nimes, que con un punto de diferencia encabezan en ese orden el campeonato de fútbol de Francia, ganaron sus partidos de hoy y mantienen una cómoda ventaja sobre sus seguidores.

Los resultados de la trigésima jornada del torneo: Sedan.Lyon 3.1; Lens.Nimes 0.1; Angers.Mónaco 0.0; Nancy.Sochaux 2.2; Racing.Marsella 2.1; Niza.Valenciennes 1.2; Lila.Ales 1.2; Reims.St. Etienne 3.0; Toulouse.Estrasburgo 5.0; Limoges.Rennes 2.4.

Las posiciones: Niza 44 puntos; Nimes 43; Racing y Reims 38; Mónaco 32; Angers y Sochaux 31; Lyon y St. Etienne 30; Rennes y Estrasburgo 29; Valenciennes 28; Sedan y Lila 27; Limoges 26; Nancy y Toulouse 25; Ales 21; Marsella 19.

Lobos pelea el viernes

DURO, firme y sostenido sin darse el menor respiro, ha entrenado últimamente Roberto Lobos, campeón pluma de Chile. Al parecer, el bravo pupilo de Héctor Rodríguez, ha puesto el alma en la pelea que librará el viernes próximo con el argentino Pedro Miranda en el Caupolicán. Y tiene razón. El transandino lo ganó por abandono en Buenos Aires en 1957, y, visto el caudal que se ha hecho de esa accidental derrota, "Peludoro" le tiene hambre al desquite. Y unas ganas enormes a Miranda. Fácil es advertir en él este estado de ánimo. Se le ve ceñudo, obstinado y reservado, pero tremendamente optimista. Durante todo el tiempo que ha estado concentrado en la Escuela de Carabinero, lo ha acompañado en su diario "training", el ex campeón liviano de Chile, Andrés Osorio, con quien lo vemos salvar sonriente un obstáculo, en la nota gráfica. Osorio es "compadre" de Lobos y todo el tiempo ha estado a su lado. Según éste último, el crack nortino es "compadre paleteado" y no le ha desteñido. El tampoco piensa hacerlo con la afición chilena el viernes, en el cuadrilátero de San Diego.

El campeón profesional chileno de los plumas rendirá hoy a las 19 horas, en el ring del Club Ferroviario, su prueba oficial de suficiencia. Lobos trabajará fuerte en guantes con Osorio, elemento éste último que también desea demostrar al público y la Comisión Profesional de la Federación Chilena de

Sociedad Constructora de Establecimientos Hospitalarios S. A.

Décimocuarta Junta General Ordinaria de Accionistas

Por acuerdo de Directorio, y en conformidad a lo prescrito en el artículo 42 de los Estatutos, cítase a Junta General Ordinaria de accionistas de esta Sociedad, para el día 31 de marzo de 1959, a las 18 horas, en calle Juan Antonio Ríos N.o 6, 4.o piso.

El Registro de Accionistas permanecerá cerrado desde el día 28 de marzo de 1959.

EL PRESIDENTE

SANTIAGO, 21 de marzo de 1959

¡EVITE intermediarios!

Comprando maletas, carteras, portadocumentos, pelotas fútbol, etc.

DIRECTAMENTE EN LA FABRICA

Maletería Mundial

21 DE MAYO N.o 665

CAJA DE ACCIDENTES DEL TRABAJO

Comunica a sus clientes, asegurados y público en general que, a partir del 1.o de abril próximo el horario de atención será: Lunes a viernes de 9 a 17 horas; sábado, de 9 a 12 horas, en sus

INSTITUTOS Y CLINICAS TRAUMATOLOGICAS

ATENCION PERMANENTE DIA Y NOCHE

La Caja de Accidentes del Trabajo

CAMION FORD ALEMAN 1954

Se ofrece en excepcional oportunidad.

Verlo en MAIPU 22

Mayores antecedentes en

ALAMEDA BDO. O'HIGGINS N.o 1170

6.o PISO

De 9 a 12 y de 14 a 17 Hrs.

FABRICA TEXTIL EUDAJTEX

MATERIALES PARA SASTRES

Vías. por mayor y menor

SARGAS, RASOS, TORNASOL, PERCALINA, CRIN, OPTIMA, LANA, CHOLETA Y TOCUYO. PRECIOS NUNCA VISTOS

NO COMPRE ANTES DE CONSULTARNOS

SURTIDO ARTICULOS VARIOS

SANTA ROSA 833

"AL CESAR LO QUE ES DEL CESAR..."

El Campeonato de Campeones que acaba de aprobar la Confederación Sudamericana de Fútbol, no es el primero.— Antes lo hizo Colo Colo, en 1948, cuando su presidente era don Róbinson Alvarez Marín

EN Buenos Aires, el Congreso Sudamericano de Fútbol ha acordado realizar desde el próximo año un campeonato anual de clubes campeones.

La idea no es nueva ni pertenece a ninguno de los miembros de dicho Congreso. La idea es del ex presidente de Colo Colo y actual presidente honorario del club, abogado don Róbinson Alvarez Marín, quien lo concibió y lo ejecutó con inusitado brillo en febrero y marzo del año 1948. La interesante competencia se denominó con razón, Primer Campeonato Sudamericano de Clubes Campeones. Y es lástima que ahora ni siquiera los delegados chilenos que participan en el Congreso de Buenos Aires, hayan evocado el nombre del creador de tan importante certamen.

La verdad es que la era romántica del fútbol y de los grandes y abnegados dirigentes parece haber pasado definitivamente y que el popular deporte vive en la actualidad una etapa de no disimulado mercantilismo.

Pero recordemos en su décimoprimer aniversario, el Primer Campeonato Sudamericano de Campeones. Don Róbinson Alvarez, como presidente de Colo Colo, fue un hombre de inteligentes iniciativas y de no superado dinamismo, de ejemplar capacidad de sacrificio.

En noviembre de 1947, Colo Colo ya se había clasificado campeón, y este título se aprovechó para organizar el Primer Campeonato Sudamericano de Clubes Campeones.

La organización fue tarea dificilísima y la propia Asociación Central no creía que pudiera llegar a financiarse, y a punto estuvo de no autorizarlo. Pero el entusiasmo del presidente albo superó, una a una, todas las dificultades.

Para ello hubo de viajar varias veces al extranjero, acompañado de uno u otro dirigente de su club, y así logró el concurso de River Plate, Nacional y Vasco de Gama, campeones de Argentina, Uruguay y Brasil, respectivamente, en tanto que el gerente del club, don Santiago Rebolledo, se trasladaba en compañía del director, don Miguel Luis Valdés, a Bolivia y Perú, y lograban el concurso de Litoral y Municipal, de Lima. Finalmente, la representación diplomática de Chile en Ecuador, obtuvo la participación de Emelec.

Un despliegue de propaganda jamás visto creó un clima de fervor y entusiasmo en todo el país en torno al Campeonato de Campeones, que superó a los provocados hasta ahora por cualquier otro espectáculo deportivo, y ello explica que la noche de la inauguración del certamen, el 11 de febrero de 1948, el Estadio Nacional se hiciera estrecho para contener a una multitud que vibró de entusiasmo, especialmente durante el desfile de banderas que recorrieron la pista de ceniza escoltadas por las viejas glorias del club popular: Ibacache, Luis Contreras, Linford, Guillermo Subiabre, Guillermo Saavedra, Oscar González Figueroa y Arturo Torres.

La ciudad entera contribuyó al éxito de la magna justa: en Agustinas, frente al Crillón, funcionaba la oficina de venta de abonos y la exposición de affiches que se presentaron al concurso abierto con motivo del campeonato, y en el que participaron más de ciento cincuenta artistas. Por su parte, la Municipalidad ofreció una función de gala a todas las delegaciones en nuestro primer Coliseo, pronunciando un hermoso discurso el Alcalde, don José Santos Salas. El Presidente de la República, don Gabriel González Videla, no permaneció ajeno tampoco al gran certamen y festejó con un té en la Moneda a todos los participantes en el campeonato; y al término de éste, un cóctel ofrecido en el Palacio Cousiño por el Alcalde, rubricó brillantemente el Primer Campeonato Sudamericano de Clubes Campeones.

En su discurso, Colo Colo rindió homenaje a los más ilustres ciudadanos del país. Monseñor Caro y don Arturo Alessandri Palma, recibieron la medalla al mérito deportivo, y éste último, convertido por don Róbinson Alvarez en presidente honorario del club popular, desde el aniversario del año 1943, arengó a los jugadores albos antes de iniciar su gran match con Vasco de Gama, y con su palabra encendida los electrizó en tal forma, que hicieron un partido notable, empatando honrosamente con el campeón del Brasil.

El campeonato se financió, a pesar de que no llegó a convertirse en realidad la subvención de dos millones de pesos ofrecida por el Presidente de la República, señor González Videla.

Y se financió a pesar de que se cobraba sólo $ 15 por la entrada a galería y $ 200 a tribuna, y de que todos los clubes del Atlántico fueron contratados en pesos argentinos, moneda que se cotizaba a $ 12.60; es decir, que tenía un valor cercano al de ahora.

Colo Colo, que comenzó actuando en forma muy irregular, se afirmó con el correr del certamen y triunfó sobre Nacional, empató con Vasco de Gama y perdió por dos a uno con River Plate, clasificándose tercero, en empate con Nacional, por debajo de River Plate, que fue vicecampeón, y de Vasco de Gama, que con toda justicia se adjudicó el título.

El Campeonato Sudamericano de Campeones dejó una utilidad superior a un millón de pesos, que sirvió para pagar la tercera o cuarta cuota del Estadio de Carabineros, cuya venta posterior permitió al club de la calle Cienfuegos adquirir los terrenos de Pedreros, en los que está levantando su Estadio Monumental.

Al evocar el Primer Campeonato Sudamericano de Campeones, no podemos dejar de reconocer la brillante labor cumplida por su creador y ejecutor, don Róbinson Alvarez Marín, quien por haber abandonado la atención de su estudio profesional durante cuatro meses o más, por haber viajado repetidamente al extranjero para obtener el concurso de los clubes campeones, haciendo de su cuenta todos los gastos, así como los de sus acompañantes, sufrió un verdadero quebranto económico que lo obligó a renunciar a la presidencia del club y a realizar todos sus bienes para rehacerse en el ejercicio de la profesión, en la que hoy luce notable cartel y en cuyo ejercicio hace constante noticia con el logro de éxitos extraordinarios en procesos sensacionales.

EL ABOGADO don Róbinson Alvarez Marín, el primero en concebir el Campeonato de Campeones, cuando fue presidente de Colo Colo.

Sólo un selecto sector de socios de Colo Colo supo apreciar el esfuerzo desplegado por el señor Alvarez Marín para realizar el Primer Campeonato de Campeones, que hoy figura con letras de oro en su brillante historial deportivo; pero LA NACION, el diario de los deportistas, objetivo siempre en sus informaciones, hace justicia a su obra, recordando el éxito alcanzado por este torneo y que recién hoy, el Congreso de Buenos Aires, ha acordado su reanudación. Por eso es que hemos dicho: "Al César lo que es del César..."

MAURO MINA PELEA CON RODOLFO DIAZ

LIMA, 29 (UPI).— El miércoles próximo se efectuará en el Estadio Nacional la pelea a diez vueltas entre el campeón peruano de los medios pesados, Mauro Mina, y el argentino Rodolfo Díaz.

Otros dos argentinos figuran en las peleas preliminares, Bernardo Romero y Rodolfo Caballero, frente a los peruanos Claudio Valle, de la categoría mediano, y Germán Effio, de la categoría liviano, respectivamente.

Este programa pugilístico debió realizarse la semana pasada, pero tuvo que ser aplazado debido a la visita del tenista peruano Alejandro Olmedo, quien se presentó en una exhibición en el Estadio Nacional.

HOCKEY

Dryco, de Montevideo, y Ciclón, de V. del Mar

El equipo uruguayo de hockey sobre patines del Dryco, se impuso ayer, con un trunco, sobre Ciclón de Viña del Mar, quien superó por 8 goles a 1 en un partido que agradó al numeroso público.

Los orientales empezaron esta campaña en canchas nacionales de, después de una cuarentena, tres derrotas y dos triunfos.

Por su parte, la otra visita, la Federación, el equipo de Llleres de Mendoza, viaja a Concepción, para jugar dos partidos con Huachipato.

UNION CALERA Y MAGALLANES

Por 2 goles a 1, goles anotado por Espinoza y Cabrera, Unión Calera derrotó ayer en el Estadio Cemento Melón de La Calera al Magallanes, siendo este último que probó en el primer tiempo a todos los ganadores, cuadro de honor para la próxima temporada, con el objeto de apreciar su estado físico.

Asistieron ayer a presenciar el encuentro, 3.300 personas, entregándose por el concepto de entradas, la suma de $ 6[illegible].

El movimiento del marcador fue el siguiente: primer tiempo, a los 30 minutos, Espinoza, para Unión Calera; segundo tiempo, a los 6 minutos Cabrera, nuevo tanto para los calerinos y a los 27 minutos, Contreras, para Magallanes.

El cuadro profesional metropolitano partió con el siguiente elenco: Ojeda; Carmona, Octavio y Morales; Godoy y Contreras; Díaz, Alvarez, Héctor Torres, Cabrera, Orellana y Torres. Por estar suspendidos, fuera de training y convalecientes Torres, Morales, Cabrera, Bobo, Godoy, Ojeda, Orellana y Cabrera, los albicelestes sólo jugaron bien en el primer tiempo, decayendo notoriamente en su rendimiento en la fracción después que entraron los reservas.

Selección juvenil: 1 Ñublense de Chillán: 1

En un partido desluciido por los numerosos cambios efectuados en ambos equipos, la selección juvenil jugó dos partidos, 1x1, con Ñublense, en el Estadio de Chillán. Artillero Segismundo Julio y asistieron 2.021 personas con un boderó de $ 615.600.

EQUIPOS.— SELECCION: Astorga (Matilla), Montalva y Donoso, Villanueva, Pérez, Parra, Menadier, Iturra, Foulloux, Dagnino y Subiabre. ÑUBLENSE, DE CHILLAN: Benzano, Sánchez, González, Quintana, Rojas, Villarroel, Medina, Silva, Pérez, Garrido y Abello.

GOLES: 2.o tiempo, 5', Abello, y 44', Foulloux.

6 días ciclistas de Nueva York: 1.o Ital

NUEVA YORK, marzo (UPI).— El equipo italiano de Fernando Terruzzi y Leandro Faggin ganó hoy la 72.a carrera internacional de ciclismo de seis días que se efectúa este año en Nueva York.

LA VOZ DEL PUBLICO

ELOGIOS PARA EL "DIARIO DE LOS DEPORTISTAS", DE PARTE DE UN CURICANO.

Señor Jefe de Deportes: Soy constante lector de LA NACION, y de ahí que tenga palabras de elogios para la Sección que Ud. dirige y para el personal que lo acompaña en su gestión. El diario mantiene el prestigio y calidad de sus informaciones, y es un verdadero acierto que se le llame el "diario de los deportistas". (Fdo.): Deportista curicano.

AGRADECE EL CLUB UNION SAN PABLO

Estimado Jefe:

No es primera vez que la directiva del Deportivo "Unión San Pablo" tiene que agradecer a la Sección Deportes la gentileza que siempre ha tenido para informar de nuestras actividades. En esta oportunidad, para expresarle nuestros más sinceros y efusivos agradecimientos, por el magnífico comentario y notas gráficas del lunes recién pasado con respecto del octavo circuito atlético denominado "Unión San Pablo", en homenaje a nuestro 20.o aniversario.

LA NACION, al referirse en forma extensa a todo lo relacionado a nuestra carrera, estimula así el esfuerzo tesonero de los dirigentes encargados de la organización de la prueba, como igualmente el de los propios atletas, como ese gráfico de Deporte Garrido que, con sus 62 años a cuestas, sigue dando un ejemplo viril a nuestra juventud. Una nota muy humana y muy simpática, que por tratarse de un hecho verdaderamente increíble, ha movido a gratos comentarios de muchos sectores. Nosotros hemos comprobado en estos días. Un acierto magnífico de LA NACION.

Justo es reconocer también que esa amplia información del lunes recién pasado, si no nos equivocamos, se debe en gran parte al prestigioso periodista especializado en atletismo y fundador de los más documentados de Sudamérica, como lo es don Pedro Derico Martínez, cuyo seudónimo de Fritz es tan leído por su amenidad y por su autorización en la materia. Vayan para Fritz también nuestros más infinitos agradecimientos, que especialmente que Ud., señor Gajardo, los pondrá en su conocimiento.

Seremos modestos deportistas de un populoso sector del barrio San Pablo, pero esta labor de 20 años ha sido bien comprendida, y los números que celebramos desde el 7 al 15 de marzo, con diversos actos culturales, sociales y deportivos, han sido el mejor testimonio de este esfuerzo tan noble y tan sincero en este aniversario.

"Unión San Pablo" termina diciendo: Gracias, don Pedro Gajardo, por su gentileza. Gracias, señor Fritz, por su amable y objetivo comentario, y gracias, también, al señor reportero gráfico que estuvo presente en la carrera.

Se despiden sus siempre Attos. y Ss. Ss., con nuestra más obsecuente consideración.

(Fdos.): Martiniano Fuentes R., presidente.— René Leiva R., secretario.

GUIA PROFESIONAL

ABOGADOS

SANCHEZ DEL POZO
Especialmente asuntos y juicios matrimoniales, posesiones efectivas, particiones. Moneda 837, oficina 78, fono 80813. 10-12.30 y 17.30-19 horas. (GP) H|O P.

MANUEL CARTES
Nulidades matrimonio. Divorcios. Particiones. Juicios trabajo, arrendamientos. Cheques. Nacionalizaciones, visa ordinaria. Huérfanos 1294, oficina 42 Teléfono 64[illegible]. (GP) H|O P.

NULIDADES MATRIMONIO, EXCLUSIVAMENTE
Abogado. Matías Cousiño 199, oficina 811, 10-12-13 y 18-20 horas. (GP) H|O C.

ELIAS NEGRIN RODRIGUEZ
Juicios del trabajo. Ahumada 131, oficina 213, fono 88387. (GP) 31-III P.

ROBERTO SANHUEZA G.
Abogado
Especialidades matrimonio, divorcios, particiones. Bandera 465.

RAQUEL KOGAN B.
Abogado.
Atiende toda clase de asuntos. Compañía 1048, fono 84844, edificio Teatro Real. Atención: 6 a 8 P. M. (GP) 10-3 P

MATRONAS

SEGUNDA PHERINY
Lord Cochrane 98 (GP) H|O C.

TERESA SANTANDER
Salvador Sanfuentes 2141, fono 6[illegible]. (GP) 1-6-III P.

DENTISTAS

CLINICA DENTAL "CENTRAL"
Prótesis inmediata. Trabajos urgentes. Compañía 1068, oficina 1103, teléfono 65702. (GP) H|O P.

TECNICOS DENTALES

"RAPIDO"
Soldaduras dentales. Pasaje A. Edwards 29, entrepiso 111, entrada por Ahumada 312, fono 67378. (GP) H|O C.

PRACTICANTES

PROSPERINA FLORES
Enfermera universitaria. Santa Filomena 4[illegible]. (GP) 30-3-59 C.

MEDICOS

DR. GULOFF
Embarazos, partos. Consultorio Almirante Barroso 9, departamento 40, Galería Providencia 1370, Teléfono [illegible]. Residencia, La Ver[illegible] 1[illegible], Teléfono 491765.

DR. GASTON RAMIREZ
Piel, Manuel Rodríguez 36. Fono [illegible]. (GP) H|O C.

THOMPSON SCHWARZENBERG
Metabolismo, impotencia, obesidad, glándulas. Merced 456-A, 33788. (GP) 4-5 P.

DR. GORGENSKY
Rayos X, estómago, hígado, bronconeumonías, diabetes. Compañía 211, (88859). de cinco. (GP) 25-16 P.

ABDELKARIM DAVIS
Señoras, ginecología, sexología, psiconeurosis. Consultas, de 3 a 7. Huérfanos [illegible]. (GP) 19-4 P.

MEDICOS

DR. HERNAN DEL PINO
Enfermedades de niños, Consultas, hora al fono 471009. (GP) H|O C.

LEGERC
Nerviosos mentales, alcoholismo. Undurraga 57, (Dieciocho-Olivares) 5-8. 4[illegible]83-66453. (GP) H|O C.

WAISBLUTH
Corazón, pulmones, estómago, hígado, reumatismo, Rayos X. Santa Rosa [illegible]. Fonos 39[illegible]. 44958.

DR. DEL RIO
Ginecología — Partos. Hemorragias — Tumores. Monjitas 513, Depto. 12. 18-19.30 horas. Fonos: [illegible] - 33[illegible]09.

DR. Y. WOLF
Medicina general. Rosa Coventry 212, fono 471300. Huns. Andes 3028, fono 91102. (GP) H|O C.

DOCTORA NAVARRETE
Señoras. Vicuña Mackenna 315, Teléfono [illegible]912. 5-8. (GP) H|O C.

AMOSO CLASICO JUEGAN HOY ARGENTINA Y URUGUAY

AIRES, 29.— (UPI).— Argentina y Uruguay se en- mañana en la reedición del más famoso clásico de ina, colocada en primer término en la tabla de po- del campeonato, se apresta a seguir su marcha de vic- que le permitiría llegar al match decisivo con Bra- un punto de ventaja sobre los campeones del mundo. gran importancia, por esta razón el partido de mañana, ganarle, le bastará igualar con Brasil para clasificarse

uruguayos, alejados de toda posibilidad del título lue- su derrota en manos de los brasileños, tendrían en Ar- la víctima propicia para conseguir un laurel que los de sus caídas ante los campeones del mundo y Pe- al mismo tiempo los coloque en situación de privile- gio para aspirar al tercer puesto, que comparte ahora con Perú y Paraguay.

Existe gran expectación por este encuentro y se descuenta que la recaudación podrá ser superior a los tres millones de pesos argentinos. En el primer día de venta anticipada de boletos se recaudó un millón de pesos.

Es posible que Argentina presente algunas variantes en su equipo. Si bien el triunvirato técnico aguarda a último momento para confirmar el equipo, se estima posible la actuación de toda la línea de ataque del Racing Club, que forman Corbatta, Pizzutti, Manfredini, Sosa y Belén, con la posibilidad de que en el segundo tiempo entre a jugar el puntero derecho de Boca Juniors, Nardiello, que fue el factor esencial del último triunfo argentino frente a Paraguay.

La defensa, en cambio, sobre la que no ha recaído en los últimos encuentros ninguna crítica, será mantenida. Es decir, que jugarán Negri, Griffa y Murúa; Lombardo, Cap y Mouriño.

Por el lado uruguayo habrá cambios con respecto al último match con Brasil. Es sumamente improbable la actuación del capitán, William Martínez, que sería reemplazado por Alvarez. El cambio de Goncálvez por Castillo es otro de los que se citan como seguro.

El partido dará comienzo a las 21.30 horas. Con él los uruguayos quedan con un solo encuentro por disputar, con Chile, a jugarse el 2 de abril.

En iguales condiciones está Argentina, que con el clásico rioplatense completará cinco partidos, restándole el decisivo, con Brasil, a realizarse el sábado 4 de abril.

El match de mañana será arbitrado por el referee paraguayo Isidro Ramírez.

Esta vez la confrontación entre los famosos rivales del Plata quizás no constituya una de las luchas que los hizo famosos mundialmente. La representación uruguaya sufrirá importantes bajas, a consecuencia de los graves incidentes ocurridos en el match que sostuvo con Brasil. Argentina, a su vez, en condiciones de aprovechar esa eventualidad, no se verá exigida a afrontar la situación extrema de una apasionante final. Con todo, se espera un activo match, animado por una vigorosa tradición, resumida a través de la siguiente estadística:

En Argentina, los adversarios de mañana jugaron 65 partidos. Argentina ganó 39, Uruguay 11 y resultados empatados 15. En Uruguay fueron adversarios en 62 encuentros. De ellos, Uruguay ganó 30, Argentina 17 y hubo 15 empates. En fields neutrales se midieron 13 veces. Argentina se adjudicó seis encuentros, Uruguay cinco y los dos partidos restantes resultaron empatados.

EN LAS "CIEN MILLAS" MOTOCICLISTICAS DE AYER

Ganó el uruguayo José Bocha

Segundo, el argentino Giovannini y tercero el chileno P. Morales

VALPARAISO, 29.— (Por teléfono).— El uruguayo José Bocha Torres, en "Norton", fue el ganador absoluto de las "Cien Millas Motociclísticas" corridas hoy en Playa Ancha, con la participación de los más destacados corredores de Chile, Argentina, Uruguay y Perú. El tiempo del vencedor para la distancia fue 1 hora 34 minutos 44 segundos 1/5. Segundo se clasificó el argentino Pío Giovannini, en "Gilera", y tercero el chileno Pietro Morales, de Green Cross, en "Triumph".

Hasta la 70a. vuelta al circuito, el puntero y ganador de la carrera era el peruano Christian Brahms, en "Norton", pero este corredor, al tomar una curva, se estrelló contra el uruguayo Bocha Torres, rodando por el suelo con su máquina, fracturándose una pierna. Atendido inmediatamente por los servicios asistenciales porteños, el crack peruano fue conducido al Hospital Traumatológico de Valparaíso, donde quedó internado, con diagnóstico reservado.

La reunión motociclística de hoy fue presenciada por más de 40.000 personas, que siguieron con sumo interés las incidencias de la competencia.— (ALDUNATE, corresponsal).

U. Española 3 O'Higgins 0

OTRO TRIUNFO obtuvo ayer Unión Española, cuyo conjunto profesional se adiestra para actuar en el campeonato oficial de 1959. A la victoria de 1.0 sobre San Fernando, el jueves último, se agrega ahora el 3-0 que propinó a O'Higgins, en su propia cancha de Rancagua.

El team que prepara Francisco Hormazábal volvió a rendir una performance muy satisfactoria. El bloque defensivo paró lejos del área al ataque conducido por Meléndez y su ofensiva se movió con acierto en el área del rival.

erro ganó 4 por 3 a Rangers

FERROBADMINTON ganó en la cancha del estadio de Talca a Rangers de Talca, de 4 goles a 3, en un partido de agradables alternativas, ante 1.355 personas, que pagaron $ 292.020 y que dirigió el juez Hugo Arre-

Es un resultado justo, ya que bien los surinegros fueron superiores controlaron las acciones especialmente en el primer tiempo, que finalizó cuando, sin embargo los lo- contraatacaron peligrosamente obligando al juvenil defensor arquero Alvarez, a muchas condiciones.

De esta forma se explican las ventajas que Rangers con gente nueva aún, especialmente los aleros Bustos, de 17 y Fuenzalida, tuvo que lu- a base de los recursos de elementos más avezados, los que lucharon con vigor, logrando un resultado, que pudo serle más adverso aún.

Ferro, en general impresionó bien, incluso el debutante el centro de ataque Molina, con dominio de pelota, que también hizo llegar oportunamente a sus compañeros. Será útil, sin duda, cuando les conozca mejor.

Equipos.— FERROBADMINTON: Alvarez; Manterola, Carmona, Huerta; Recabarren, Ramos; Cabrera, Silva, Molina, Rodríguez y Villegas. RANGERS: González; Catalán, Badilla, Carrasco; Romero, Sepúlveda; Fuenzalida, Roberto Gutiérrez, Muñoz, Pérez y Bustos.

Goles: Primer tiempo, 16' Rodríguez, 18' Villegas, 20' Silva, 38' Molina. Descuenta Rangers a los 44' con penal que sirve Muñoz, y 23' Pérez, para Rangers.

Un "diablo" entre campeones

Antonio Sastre, el extraordinario interior de Independiente de Buenos Aires, que vistió la "albiceleste" en notables jornadas del fútbol argentino, estuvo en su tiempo en los grandes equipos del Brasil, donde también lució sus magníficas condiciones. Muchos amigos dejó por allá. E hizo buenas migas con los "pibes" que ahora llegaron como figuras del "scratch" que intervienen en el sudamericano. Sastre los visitó en la concentración del Club Hindú. Para recordar junto a los campeones mundiales, jornadas brillantes del fútbol brasileño. En la foto aparece el "diablo rojo" de Avellaneda, rodeado por Didí, Bonelli (jugador argentino que estuvo en Brasil), Feola, Coronel, Bellini, Decio, Castilho, Orlando, Paulinho, Henrique, Zagallo y Chinezinho.

Buen empate de Bata en La Serena: 2 a 2

MERITORIO el empate que obtuvo Bata, de Peñaflor, ayer, ante Deportivo La Serena en la cancha del Estadio de La Portada de esta ciudad y que presenciaron 2.433 personas, que pagaron $ 546.960, anotándose 2 goles por lado.

En efecto, después de un primer tiempo en el que no se abrió la cuenta, viéndose rápidas acciones de las visitas, en especial que llegaron hasta dominar la media cancha, en largos períodos en el segundo, Calderón que reemplazó a Sarmiento en su ataque logró igualar posiciones después del gol local obtenido por Pérez. En igual ritmo y en acciones movidas, Bata aumentó a dos, 20 minutos después, hasta que La Serena, exigiéndose, empató nuevamente por intermedio de Carvajal, a los 35 minutos de la fracción final.

Ambos equipos probaron elementos nuevos, gustando en Serena el juego reposado, pero seguro de Eulogio Rojas, defraudando, sin embargo, el centro de ataque Pérez.

EQUIPOS

BATA, DE PEÑAFLOR: Vargas; Gaete, Velásquez y Pinto; Rojas y Pacheco; Reyes, Sarmiento, Vilches, Romero y Ureta.

DEPORTIVO LA SERENA: Lisboa; Véliz, Farías y Eulogio Rojas; Garfias y Aravena; Escalona, Carvajal, Pérez, Sulantay y Soto.

Magallanes y Santa Elisa, campeones en el torneo de los 6

Se puso término ayer en cancha de La Cisterna, al Campeonato de Fútbol de "Los Seis", tradicional competencia que organizó, como en años anteriores, el Club Juventud Atacama. El título quedó en poder del conjunto especial de Magallanes y del primer equipo del Deportivo Sta. Elisa.

En la jornada final se cumplieron los encuentros de Magallanes con Ferro, el cual no llegó a su término por incidencias provocadas por el público, que no dejó que se ejecutara un penal. El score estaba empatado a 2. En el semifondo, Santa Elisa venció fácil por 3-0 a Juventud Atacama y en el match restante, Deportes Estocolmo y Defensor Borca empataron a 2.

Breves del DEPORTE

COLO COLO ya está preocupado por buscar un puntero derecho para su primer equipo, en atención a que Gimnasia y Esgrima, de La Plata, está dispuesto a pagar lo que le pidan por Mario Moreno, titular del seleccionado chileno.

TRES arqueros tendrá este año Audax Italiano. Son ellos: Francisco Fernández, de La Serena; Walter Behrens, de Rangers, y Constantino Zazza, de San Luis.

PARA JULIO próximo está anunciada la inauguración del Estadio Chile, amplio local cerrado ubicado en el Portal Edwards. Con tal motivo, se hacen gestiones para que se presente el seleccionado de hockey de Portugal, actual campeón del mundo, frente al seleccionado de Chile.

A TODO EL MUNDO con SAS

SCANDINAVIAN AIRLINES SYSTEM

Muebles de gran ocasión

1028 - Nataniel - 1028

$ 38.000.—, precioso living estilo normando, tapizado en fino brocato de seda; otro, chippendale.

$ 50.000.—, fantástico amoblado living abanico, una terminación, única oportunidad.

$ 75.000.—, maravilloso living super-abanico, con dobles cojines en plumas, marabú y flecos. Aproveche esta ocasión.

$ 70.000.—, amoblado comedor completo, 8 piezas, estilo normando, hecho en lingue, bernis nafinado.

$ 125.000.—, gran ocasión, lindísimo dormitorio estilo normando, completo, con ropero de tres cuerpos, desarmable y espe importados.

$ 48.000.—, regalo amoblado comedor moderno, completo, 8 piezas. Hay, además, infinidad de muebles en diferentes estilos, a precios botados. Antes de efectuar su compra, por su conveniencia, visite nuestra casa principal, en

1028 - Nataniel - 1028

Para comerciantes, precios especiales. Enviamos a provincias

BANCO DE CREDITO E INVERSIONES

SE COMPLACE EN COMUNICAR A SU DISTINGUIDA CLIENTELA EL TRASLADO DE LA

SUCURSAL ÑUÑOA

A PARTIR DE HOY A LA

AVENIDA IRARRAZAVAL 2771

ESQUINA TRES ANTONIOS

Desde mañana 31 de marzo empezará a funcionar la Caja Auxiliar ubicada en Plaza Egaña (Avenida Irarrázaval 5585 esq. Juan Sahaj).

Veamos qué hay en Almacenes Paris

ahora para su casa

Ropa de Cama

FRAZADAS de pura lana, color grisón de gran duración, para 1 1/2 plaza $ 2.950

PAÑALES de gasa, de gran absorbencia. Precio réclame $ 435

SABANAS con lindo festón bordado, fabricadas en rica crea cruda, para 1 1/2 plaza $ 2.685

y para 1 plaza $ 2.390

CHALONES escoceses, en pura lana, novedosos dibujos $ 7.480

FUNDAS para almohada en fina tela cruda con hermoso calado, para 1 1/2 plaza $ 510

y para 1 plaza $ 385

COLCHAS blancas en el más grueso y resistente tejido, para 1 1/2 plaza $ 3.450

TAPADOS cama, sin flecos reversibles, para 1 1/2 plaza $ 9.350

EXTENSO SURTIDO EN MANTELES BORDADOS EN HILO Y GRANITE

TOALLITAS afelpadas de gran duración, colores suaves $ 115

ULTIMOS DIAS para el 9o. sorteo del Barril Millonario ¡Aproveche de comprar!

ALMACENES Paris

Alameda y San Antonio

DARK BLUE, después de su triunfo en el Clásico del Club Hípico. Fue bien conducido por Renato Montoya, y es entrenado por Juan Medina.

Dark Blue superó a Santa Eladia en el Clásico "Geoffrey Bushell" corrido en el Club

DARK BLUE, conducido por Renato Montoya, venció a Santa Eladia y Quorum, sus dos únicos rivales en el Clásico Geoffrey Bushell, sobre 2 mil metros, después que Brahms, el cuarto anotado, desertó del compromiso. El hijo de Blue Fox II, ganó casi de extremo a extremo a la defensora del "Anita", que sólo por momentos dio la impresión de ser enemiga de mucho más riesgo para el vencedor.

DETALLES DE LA CARRERA.— Definidas las posiciones, apareció Dark Blue adelantado sobre Quorum y Santa Eladia, separados por un cuerpo.

Los tres rivales recorrieron en este orden los primeros 600 metros y al aproximarse al codo de los 1.300 metros el puntero seguía adelantado a Quorum y Santa Eladia, que a estas alturas actuaban separados por medio cuerpo, notándose cierta presión de la hija de Spartan Fare.

Muy agrupados, los tres competidores cubrieron el tramo de entrecodos, prometiendo singular interés la lucha en las distancias siguientes:

Sobre la curva, Dark Blue mantenía clara ventaja sobre Quorum y la yegua, que corrían casi apareados y así se presentó la carrera en el tramo de entre dos.

Al comenzar las populares, se advirtió el rápido avance de Santa Eladia, por fuera, mientras Quorum, buscaba por el interior. Los tres rivales estuvieron por algún trecho casi en línea y así recorrieron unos 150 metros, siendo éstos los de mayor interés de la prueba. Pero al enfrentar las tribunas de segunda se vio ceder a la hembra ante la firmeza de Dark Blue, cuyo puntero, exigiéndolo a fondo, logró desprenderse y doblegar definitivamente a la defensora del Stud "Anita", para terminar la carrera con un cuerpo y cuarto a su favor. Tercero, a un largo, se mantuvo Quorum, que en momento alguno mostró medios locomotivos para enfrentar a los que le precedieron a la llegada.

INTERESANTE DESARROLLO TUVO PROGRAMA DEL CLUB

NANETT SE IMPUSO EN LA MEJOR SERIE DE LOS 1.100 METROS

Maga (Amasis), Gruñona (Grand Strategy) y Afinada (Amasis) salieron de perdedores.— En las otras pruebas vencieron Padella, Aldebarán, Blue Miss, Recocido, en sensacional llegada; Alegadora y Anteo.— Relación y resultados generales de la reunión.— Acuerdos de la Junta de Comisarios

CON NUTRIDA asistencia e intenso movimiento de apuestas se desarrolló el interesante programa de ayer tarde. La mayoría de las carreras fueron ganadas por caballos cotizados y con la excepción de Anteo, en la última carrera, que pagó cien pesos por diez, no hubo dividendos de tres cifras a ganador. La pista estaba blanda pero al final de la reunión ya había endurecido algo, lo que sin embargo no fue óbice para que algunos rivales buscaran por fuera, que es siempre el lado más firme de la cancha.

De los profesionales le cupo lucida actuación al trainer Guillermo Urquidi, que vió ganar a tres de sus pensionistas: Gruñona, Nanett y Recocido. Entre los jinetes destacaron Renato Montoya, quien también logró tres triunfos, incluyendo el clásico con Dark Blue. También se adjudicaron dos carreras los jinetes Omar Muñoz y el sureño Ernesto Peña. El viñamarino Gustavo Farfán, consiguió asimismo un lindo triunfo con Alegadora, del Stud Lohengrin, cuyos colores salieron airosos en dos oportunidades en la tarde.

Se inició la reunión de la tarde con el triunfo de Maga, en la carrera sobre 1.200 metros reservada a potrancas de tres años no ganadoras.

Desde que se iniciaron las acciones Maga tomó la delantera cortándose sobre Koina, en cuya saga quedaron Loquita, Hormiguera, Arlesienne y Huasamaca, con Doménica al fondo, debido a que largó algo desmejorada. La hija de Amasis, accionando con mucha firmeza se vinó a la curva final donde acentuó las ventajas que traía sobre sus rivales. En la recta final, la puntera neutralizó en todo momento la presión de Hormiguera, a la que terminó aventajando por tres cuerpos. Tercera a un largo, clasificó Doménica, delante de Arlesienne, Garifa, Huasamaca y Tiznada. Penúltima Ana María y última, Loquita.

SEGUNDA CARRERA.— Gruñona, debutante, logró su primer triunfo en la segunda carrera Serie A de las pruebas reservadas a potrancas de dos años no ganadoras.

En los primeros tramos apareció adelante Puntilla, seguida de Violetera, Wood Honey, Gruñona y Colcura, con el resto sin colocaciones definidas. Poco antes de la curva, Gruñona consiguió relevar a Quintilla, mientras Colcura avanzaba para entrar a la recta final ligeramente adelantada sobre Wood Honey, al tiempo que Melania buscaba por el centro.

Frente a las galerías encontró paso Melania y logró pasar a la delantera, pero no tardó en presentarle lucha Gruñona, la que luego de igualarla consiguió derrotarla a la llegada por un pescuezo. Tercera a dos y medio cuerpos se clasificó Minneapolis, delante de Finalidad y Wood Honey. Última Mañosita.

TERCERA CARRERA.— La debutante Afinada, por Amasis, se impuso fácilmente en la tercera carrera de la tarde, serie B de las pruebas reservadas a potrancas de dos años no ganadoras.

Grushenka se definió adelante seguida por La Romanche, Afinada, Lacerada, Marinsland y Mallú con Santa Carolina en el último lugar. La puntera llegó a la curva final con un cuerpo de ventaja sobre su inmediata perseguidora y en esta forma se entró a la recta decisiva, donde Alcaparra y Afinada atacaron para dominar sin mayor dificultad a la delantera. En los tramos finales se vió superior a Afinada que con impresionante facilidad dejó atrás a sus rivales para terminar el recorrido con tres cuerpos a su favor, delante de Alcaparra. Tercera a seis largos se clasificó Rubirosa, delante de Lacerada y Mallú. Última, Caramayola.

CUARTA CARRERA.— Padella triunfó estrechamente en la cuarta carrera de la tarde, 6.a serie del handicap sobre 1.100 metros.

A los pocos metros corridos apareció adelante Mascagni, avantajando a Mesurado, que precedía a Douce Folie, Padella y Positivo, con Athalie y Mardita en los últimos lugares. Mascagni entró en su saga a Mesurado, Douce Folie y Positivo, con Athalie al fondo.

Al promediar la faja decisiva, Douce Folie cayó sobre Mascagni, siendo imitado en esta acción por Padella, que no demoró en dominar la situación y no obstante la resistencia que le opuso la pensionista de Argagnón, la hija de Trois Moulins, consiguió aventajar por media cabeza a su porfiada rival. Tercero se mantuvo Mascagni a 3/4 de cuerpo, delante de Positivo y Mardita. Penúltimo Armanioso y último Athalie.

QUINTA CARRERA.— Esta prueba, 6.a serie del handicap sobre 1.100 metros, se resolvió por el triunfo de Aldebarán, sobre Planetario y Browned Off.

Ventisquero apareció adelante al darse la partida, seguido por Calaguala, Aldebaran, Camambú y Mariella, pero luego ésta pasó el primer puesto seguida de Browned Off, Aldebarán, Calaguala, Ventisquero y Camambú, con Amalfi en el último lugar.

La veloz puntera se distanció hasta dos cuerpos de sus rivales, ventaja que conservó hasta promediar la recta. En este tramo, Browned Off le dio caza sin mayor dificultad, al tiempo que avanzaban Aldebarán y Planetario en busca de la nueva delantera. A doscientos metros de la raya, Aldebarán se colocó a las grupas de Browned Off a la que dominó tras corta lucha, asegurando allí mismo la carrera a su favor. En efecto, el hijo de Ali Talk, mostrando en todo momento superioridad consiguió ponerse a cubierto de la presión de Planetario, al que terminó dominando en la meta por cuerpo 3/4. Tercera, se mantuvo Browned Off a cuerpo 1/4. Cuarta, Flamígera, a cuerpo y medio, y quinto, a igual distancia, Ventisquero. Sexto, Cándido, delante de Samuel, Gaucho Rojo y Camambú. Última, Fidella.

SEXTA CARRERA.— Blue Miss derrotó a La Rambla en esta prueba, 5.a serie del handicap sobre 1.100 metros.

Adoree, Zulia y Acogedora se alternaron en punta en las primeras distancias, pero luego avanzó Blue Miss para apoderarse definitivamente del primer puesto, quedando en su saga Adoree, Liun Chin, Afrodita y Acogedora, con Pescador a la retaguardia. La del "Marcia", siguió en el puesto de avanzada y no demoró en cortarse hasta dos largos, delante de Adoree, la que traía en su saga a Liun Chin, Zulia y Acogedora, al tiempo que desde el centro del grupo ganaba terreno La Rambla.

Al final de las populares, Blue Miss aseguró el triunfo neutralizando sin mayor esfuerzo la presión de Adoree y el ataque final de La Rambla, a la que terminó ganando por cuerpo y medio. Tercera, a ventaja perceptible se mantuvo Adoree, delante de Zulia y Maranta. Último, Pescador.

SEPTIMA CARRERA.— Nanett triunfó con cierta facilidad en esta prueba, correspondiente a la segunda serie del handicap sobre 1.100 metros.

Desde que se iniciaron las acciones, El Valle y Nanett lucharon por el primer lugar, seguidos de Turbión, Barzizan, Uranio y Leslie, con L'Egalité en el último puesto. El Valle y Nanett, siempre prendidos en lucha por los lugares de avanzada llegaron a la última curva, donde no habían conseguido sacarse ventajas, mientras tercera corría ahora Leslie, delante de Barzizan y Uranio, con L'Egalité a la retaguardia.

En los primeros tramos de la recta decisiva se mantuvo la porfía entre El Valle y Nanett, pero más adelante ésta consiguió dominar a su porfiado rival, que pronto renunció a la lucha, al tiempo que avanzaba Leslie y Uranio. Nanett, accionando con firmeza consiguió desprenderse de sus rivales a 200 metros de la meta y sin que ninguno de sus perseguidores pusiera en peligro su triunfo, logró cruzar la meta con cuerpo y cuarto a su favor, delante de Leslie. Tercero, Turbión, a tres cuerpos y un cuarto, delante de Uranio y Dragona.

OCTAVA CARRERA.— King Alfred perdió una carrera "imposible" al ser cazado en la misma raya por Recocido, que a 50 metros de la llegada no parecía tener posibilidades de triunfo. Esta prueba, correspondía a la cuarta serie B del handicap sobre 1.100 metros.

A los cien metros corridos se definió King Alfred en punta, seguido por Sónico, Recocido, Marvelcrown y Chamoto, con Apolítica en el último puesto. El pensionista de Celpa fue distanciándose a medida que se cubrían las distancias y sobre la curva había logrado desprenderse tres cuerpos sobre su más cercano perseguidor.

En los comienzos de la recta, el puntero aumentó la ventaja a no menos de seis cuerpos y así enfrentó las populares, altura en que parecía asegurada su victoria. Sin embargo, más adelante comenzó a dar señales de fatiga, mientras el jinete de Recocido, sin perder esperanzas exigía a fondo a su cabalgadura. A cien metros de la meta King Alfred mantenía no menos de dos largos a su favor, pero esa diferencia se fue acortando ante la arremetida de Recocido que enérgicamente exigido consiguió, en la misma raya, alcanzar al puntero y fotografiar media cabeza a su favor. Tercera, Arcana, a dos cuerpos, delante de Alma Tierna y Chamoto.

NOVENA CARRERA.— Bien conducida por el jockey viñamarino Farfán y en recia atropellada por la última línea exterior, Alegadora dominó a Don Eduardo y La Pasarela en la novena carrera de la tarde, 4.a serie "A" del handicap sobre 1.100 metros.

Cuando se definieron las posiciones se vio correr adelante a Allan Water, viéndose en su saga a Don Eduardo, María del Pilar, Namur y Barú, con Travesía en el último puesto. Manteniendo tales colocaciones, los rivales llegaron al codo final, donde Allan Water siguió en posesión del primer lugar, pero acechada por Don Eduardo que venía fácil a su lado. Tercero, se mantenía Namur, delante de María del Pilar, La Pasarela y Alegadora.

Al promediar la recta final Don Eduardo había dominado la situación, perfilándose como el probable ganador ya que había dejado atrás fácilmente a sus más cercanos rivales. Sin embargo, en los últimos metros se vio surgir, pegada a la palizada exterior, a Alegadora, la que en fuerte "rush" descontó increíble ventaja para alcanzar la raya con 3/4 de cuerpo a su favor. Al final, La Pasarela logró empatar el segundo puesto a Don Eduardo. Cuarto, Namur, delante de Gambella.

ULTIMA CARRERA.— Anteo ganó la carrera final de la tarde, tercera serie del handicap sobre 1.100 metros.

Endilgada tomó resueltamente la delantera al formalizarse las acciones, quedando en su saga Janina, Maillo, Landlover, Enigmática y Similor, con el resto sin colocaciones claramente definibles.

La puntera mantuvo sus posiciones hasta la mitad de las galerías, donde se vio avanzar a Enigmática, que por momentos estuvo adelante, pero pronto atacaron por fuera Anteo y Allá Vengo. En los últimos 150 metros, la arremetida de Anteo fue incontenible y con suma facilidad dominó a sus rivales, terminando la carrera con dos cuerpos y un cuarto a su favor, delante de Allá Vengo. Tercero, a un cuerpo, se mantuvo Enigmática, delante de Qué Sé Yo y Voliere. Sexto, Dowell, y último, Gran Amigo.

RESULTADOS Y PREMIOS DE BOLETAS VERDES

Los caballos que dan puntos y los premios a repartir en el Concurso de Pronósticos, correspondientes a la rueda de ayer:

	3 Ptos.	1 Pto.
1a. carrera ..	9	5
2a. carrera ..	8	11
3a. carrera ..	1	2
4a. carrera ..	7	11
5a. carrera ..	4	1
6a. carrera ..	7	1
7a. carrera ..	7	1
8a. carrera ..	4	7

PREMIOS

1.o	$ 890.579
2.o	371.075
3.o	148.430
4.o	74.215

OLVIDADO VENCIO EN EL STEEPLECHASE

El Premio Fayal, steeplechase, sobre 4 mil metros, fue ganado por Olvidado, que para los efectos de las apuestas corrió en corral con Ascot. Esta carrera tuvo un interesante desarrollo que animaron en los primeros tramos Morrongosa, Tupal, Nairobi y Sal y Mar, mientras Olvidado se colocaba en el quinto lugar, con Cham Boy en último puesto.

Todos los rivales salvaron bien los obstáculos difíciles, como el salto del muro y luego el peligroso foso, y con Nairobi, Sal y Mar y Morrongosa en los puestos de avanzada, la carrera siguió desarrollándose hasta la recta decisiva.

En los comienzos de este tramo, Olvidado, que había venido ganando terreno con mucha facilidad, dominó a sus rivales y mostrándose superior en todo momento, salvó los últimos saltos para llegar a la meta con seis cuerpos a su favor delante de Sal y Mar. Tercero, a tres largos, se mantuvo Nairobi, delante de El Llanero y Morrongosa. Último, lejos, Cham Boy.

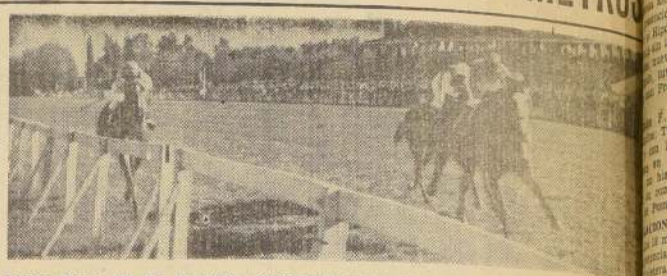

DARK BLUE, EN EL CLASICO "GEOFFREY BUSHELL".— En buena forma conquistó la victoria Dark Blue en la carrera principal del Club Hípico. Dominó claramente a Santa Eladia y Quorum, sus dos únicos rivales, pues desertó Brahms.

Resultados generales de las carreras de ayer en el C. Hípico

491.—PRIMERA CARRERA.— 1.200 metros.— Condicional.— $ 400.000 a la primera.

		G.	P.
—	1.o MAGA, 52 kilos; tres años, por Amasis y Mamba, del señor Manuel Palma. Jinete: R. Montoya	44090	14470
251	2.o Hormiquera, 50; J. Barrios ..	19610	3080
451	3.o Doménica, 52; O. Pezoa	31620	13390
451	4.o Arlesienne, 52; R. Parodi	46550	12850
61	9.o Ana María, 52; M. Yáñez	10610	4270
361	5.o Garifa, 52; A. Núñez	21010	7070
412	6.o Huasamaca, 52; J. Castro	13660	6030
304	8.o Koina, 48; C. Lorenzo	6040	2420
350	Ult. Loquita, 50; G. Jorquera	4590	1910
377	7.o Tiznada, 52; O. Muñoz	49720	16180

351590 83670

GANADA por tres cuerpos; el tercero a pescuezo. Tiempo: 1.13 2/5. Corrieron todas. Preparador: Alejandro Valdés.

DIVIDENDOS: $ 41 y $ 17; $ 43 y $ 17.

492.—SEGUNDA CARRERA.— 1.100 metros.— Condicional.— $ 500.000 a la primera.

		G.	P.
—	1.o GRUÑONA, 52 kilos; dos años, por Grand Strategy y Rapa Nui, del Stud Haras Vaquería. Jinete: O. Muñoz	25300	11170
453	2.o Melania, 52; R. Parodi	67141	17515
411	3.o Minneápolis, 51; J. Aravena ..	10810	4045
—	4.o Finalidad, 50; A. Jaque	5101	2457
203	4.o Andreina, 50; G. Saavedra ...	2260	1630
452	9.o Anfora, 52; S. Vera	51332	12877
—	8.o Categórica, 51; G. Farfán	3050	944
—	6.o Colcura, 52; A. Núñez	24710	7980
452	11.o Contrasefia, 50; J. Barrios	7970	5499
—	Groenlandia, 52; S. Arellano .	26770	7626
—	13.o Madara's Love, 51; O. Pezoa .	7882	3734
—	Ult. Mañosita, 52; L. Fuentes	1365	495
452	10.o Quintilla, 52; R. Montoya	29023	12573
452	7.o Violetita, 52; J. Escobar	13470	4504
—	5.o Wood Honey, 52; F. Toro	5103	1857

264377 94846

GANADA por un pescuezo; el tercero a dos y medio cuerpos. Tiempo: 1.07 3/5. Corrieron todos. Preparador: Guillermo Urquidi.

DIVIDENDOS: $ 82 y $ 21; $ 17 y $ 41.

493.—TERCERA CARRERA.— 1.100 metros.— Condicional.— $ 500.000 al primero.

		G.	P.
—	1.o AFINADA, 52 kilos; dos años, por Amasis y Music Maker, del señor Manuel Palma. Jinete: A. Núñez	34710	7340
452	2.o Alcaparra, 52; S. Arellano	41840	17802
372	3.o Rubisora, 52; R. Valenzuela .	18830	8101
453	4.o Lacerada, 50; G. Jorquera	6100	3537
453	14.o Caramayola, 50; A. Mora	6950	3890
—	8.o Confusión, 52; J. Castro	8549	2080
—	9.o Galbana, 51; G. Farfán	25582	8185
14	12.o Helconera, 50; G. Saavedra ...	1390	593
380	13.o La Romanche, 52; O. Muñoz .	12940	4726
453	5.o Mallú, 52; S. Vera	49825	13426
452	6.o Marineland, 52; R. Parodi	142694	27647
228	7.o Polaca, 52; F. Toro	8960	3766
452	11.o Santa Carolina, 50; J. Barrios.	1900	1230

431556 123615

GANADA por tres cuerpos; el tercero a seis cuerpos. Tiempo: 1.08 3/5. Corrieron todos. Preparador: Juan Zúñiga.

DIVIDENDOS: $ 40 y $ 17; $ 30 y $ 18.

494.—CUARTA CARRERA. — 1.100 metros.— Sexta Serie.— $ 310.000 al primero.

		G.	P.
484	1.o PADELLA, 48 kilos; tres años, por Trois Moulins y Parábola, del señor Carlos Gouet. Jinete: E. Peña	47014	17677
377	2.o Douce Foulle, 45; A. Jaque ...	39670	11837
361	3.o Mascagni, 55; J. Escobar	35720	14707
414	4.o Positivo, 55; O. Muñoz	56230	13725
454	5.o Mardita, 55; C. Pezoa	131160	33731
336	13.o Armonioso, 52; R. Parada	4920	1540
454	7.o Block, 50; S. Arellano	9440	3810
413	6.o Mesurado, 49; F. Toro	49240	17943
441	8.o Motonaza, 47; J. Riquelme ...	18784	7999
484	Ult. Athalie, 46; L. A. Rojas	3060	1210
93	9.o Ayzen, 45; H. Pilar	11650	4990
441	11.o Feudal, 45; F. Gatica	26457	10801
336	10.o Pelathizes, 45; C. Paredes	13290	6374

445915 145666

GANADA por media cabeza; el tercero a 3/4 de cuerpo. Tiempo: 1.08 1/5. Corrieron todos. Preparador: Luis Santos.

DIVIDENDOS: $ 70 y $ 23; $ 38 y $ 24.

495.—QUINTA CARRERA. — 1.300 metros.— Sexta Serie.— $ 310.000 al primero.

		G.	P.
484	1.o ALDEBARAN, 54 kilos; cuatro años, por Ali Talk y Marinada, del señor Nolon C. Sessions. Jinete: E. Peña	199350	35434
480	2.o Planetario, 56; F. Zúñiga ..	54580	17617
—	3.o Browned Off, 53; A. Núñez .	70015	22205
414	4.o Flamígera, 54; R. Valenzuela	105677	5940
370	9.o Camambú, 53; O. Muñoz	51180	10274
451	6.o Cándido, 54; C. Oviedo	10920	4000
447	8.o Gaucho Rojo, 54; M. Aranda.	11840	6174
—	11.o Calaguala, 52; L. Cataldo	2950	2065
357	15.o Fidella, 51; J. Sandoval	2500	2010
381	7.o Samuel, 49; F. Arredondo	49154	19955
291	Ult. Cache, 46; H. Pilar	8060	3110
206	12.o Amalfi, 45; C. Paredes	16180	5384
239	13.o Mariella, 45; L. A. Rojas	5430	2610
441	10.o Siete Alegre, 45; S. Vera	38611	14217
—	3.o Ventisquero, 45; A. Jaque	34991	16453

683228 210998

GANADA por uno tres cuartos de cuerpo; el tercero a uno un cuarto. Tiempo: 1.13 4/5. No corrió: Monito Galante. Preparador: Enrique Rodríguez.

DIVIDENDOS: $ 46 y 22; $ 27 y $ 29.

495.—CARRERA "A".— 4.000 metros.— Steeplechase. — $ 420.000 al primero.

		G.	P.
1.o	OLVIDADO, 71 kilos; cinco años, por Captain Hook y Darinka, del Stud Lidita. Jinete: O. Hermosilla	10100	3010
2.o	Sal y Mar, 71; A. Carreño	20400	3080
3.o	Nairobi, 75; J. F. Orellana	33740	3650
4.o	El Llanero; 72; L. Ramírez	7350	2740
	Ascot, 76; R. Castillo	2400	890
	Tupal, 72; D Cifuentes	1870	230
	Morrongosa, 63; B. Gatica	2290	540
	Cham Boy, 62; F. Castro		

96750 17750

GANADA por seis cuerpos; el tercero a tres cuerpos. Tiempo: 4.50 4/5. Corrieron todos. Preparador: Rafael Castillo.

DIVIDENDOS: Corral Olvidado y Ascott, $ 20; p. de Ascott, $ 13; placé de Sal y Mar, 12, y de Nairobi, $ 13.

496.—SEXTA CARRERA.— 1.100 metros. — Quinta Serie.— $ 310.000 al primero.

		G.	P.
455	1.o BLUE MISS, tres años, por Blue Boy y Matutina II, del Stud Marcia. Jinete: R. Montoya .	163030	[illegible]
385	2.o La Rambla, 56; A. Poblete ..	137080	[illegible]
455	3.o Adoree, 55; O. Muñoz	116057	[illegible]
455	4.o Zulia, 54; R. Olivos	90050	[illegible]
385	5.o Maranta, 55; J. Escobar	125178	[illegible]
365	Ult. Pescador, 55; R. Silva	9050	[illegible]
236	10.o Acústico, 52; J. Aravena ...	45550	[illegible]
407	8.o Requete, 52; J. Castro	146824	[illegible]
455	7.o Liun Chin, 51; C. Pezoa	73418	[illegible]
380	9.o Afrodita, 49; A. Jaque	49904	[illegible]
455	6.o Acogedora, 46; B. Gatica	33230	[illegible]

1128314

GANADA por uno y medio cuerpo; el tercero a cuatro. Tiempo: 1.07 1/5. Corrieron todos. Preparador: Ernesto Inda.

DIVIDENDOS: $ 45 y $ 15; $ 17 y $ 18.

497.—SEPTIMA CARRERA.— 1.100 metros.— Segunda Serie.— $ 300.000 al primero.

		G.	P.
382	1.o NANETT, 47 kilos; tres años, por Naar ed Din y Reina del Pacífico, del Stud Lohengrin. Jinete: R. Valenzuela	340081	[illegible]
418	2.o Leslie, 55; F. Toro	105200	[illegible]
384	3.o Turbión, 48; E. Peña	111440	[illegible]
459	4.o Uranio, 53; E. Salas	174839	[illegible]
787	8.o Padusna, 55; R. Parodi	79204	[illegible]
—	El Valle, 51; M. Reyes	13000	[illegible]
446	Ult. L'Egalité, 50; R. Gatica	9400	[illegible]
382	7.o Barnizán, 49; A. Núñez	10000	[illegible]
461	3.o Dragona, 45; S. Vera	209040	[illegible]

2477400

GANADA por 1 1/4 de cuerpo; el tercero a 3/4 de cuerpo. Tiempo: 1.06 3/5. Corrieron todos. Preparador: Guillermo Urquidi.

DIVIDENDOS: $ 31 y $ 15; $ 39 y $ 34.

498.—CARRERA "B".— 2.000 metros.— Cuarta Serie.— $ 1.000.000 al primero.

		G.	P.
395	1.o DARK BLUE, 53 kilos; tres años, por Blue Fox II y Velcidosa, del Stud La Morena. Jinete: R. Montoya	[illegible]	[illegible]
322	2.o Santa Eladia, 51; S. Arellano	[illegible]	[illegible]
437	3.o Quórum, 53; J. Escobar	[illegible]	[illegible]

[illegible]

GANADA por 1 1/4 de cuerpo; el tercero a 1 cuerpo. Tiempo: 2.05 1/5. No corrió: Brahms. Preparador: Juan Medina.

DIVIDENDO: $ 20.

499—OCTAVA CARRERA.— 1.100 metros.— Cuarta Serie.— $ 310.000 al primero.

		G.	P.
439	1.o RECOCIDO, 53 kilos; tres años, por Burt Brown y La Brava, del Stud El Peñón. Jinete: O. Muñoz	189010	[illegible]
69	2.o King Alfred, 52; G. Jorquera .	189150	[illegible]
460	3.o Arcana, 52; E. Peña	90810	[illegible]
460	4.o Alma Tierna, 50; F. Arredondo	108461	[illegible]
492	5.o Chamoto, 60; R. Parodi	420013	[illegible]
420	9.o Imperial, 54; M. Reyes	24013	[illegible]
—	6.o Goldito, 51; M. Yáñez	94984	[illegible]
460	10.o Apolítica, 52; S. Vera	213270	[illegible]
419	7.o Marvelcrown, 52; R. Salas ...	237859	[illegible]
300	11.o Río Nuble, 52; R. Frías	11160	[illegible]
308	Ult. Sonido, 51; G. Monetta	131741	[illegible]
264	6.o Folvorina, 48; R. Gatica	84250	[illegible]

1627043

GANADA por media cabeza; el tercero a dos cuerpos. Tiempo: 1.06 3/5. Corrieron todos. Preparador: Guillermo Urquidi.

DIVIDENDOS: $ 76 y $ 23; $ 32 y $ 22.

500.—NOVENA CARRERA.— 1.100 metros.— Cuarta Serie.— $ 310.000 al primero.

		G.	P.
461	1.o ALEGADORA, 53 kilos; cuatro años, por Vicinity y Discusión, del Stud Lohengrin. Jinete: G. Farfán	197741	[illegible]
460	2.o Don Eduardo, 50; F. Toro ...	442030	[illegible]
460	2.o La Pasarela, 49; S. Arellano .	153943	[illegible]
460	4.o Namur, 50; R. Montoya	103507	[illegible]
461	7.o Adelina, 48; M. Yáñez	42930	[illegible]
418	13.o Baladi, 50; R. Parodi	97025	[illegible]
385	11.o María del Pilar, 54; G. Jorquera	36521	[illegible]
400	12.o Verita, 53; J. Castro	177038	[illegible]
386	9.o Allan Waters, 52; A. Núñez ..	251039	[illegible]
461	6.o Travesía, 52; R. Valenzuela	91633	[illegible]
460	8.o Barú, 50; S. Vera	111100	[illegible]
—	5.o Gambella, 50; C. Pezoa	20102	[illegible]
343	Ult. Naiadi, 50; G. Monetta	43073	[illegible]
314	10.o Faubourien, 48; L. A. Rojas	32018	[illegible]

1948530

GANADA por 3/4 de cuerpo; los terceros en [illegible]. Tiempo: 1.06 3/5. Corrieron todos. Preparador: M. Baeza.

DIVIDENDOS: $ 73 y $ 26; placé de Don Eduardo, $ 16, y placé de La Pasarela, $ 25.

501.—DECIMA CARRERA.— 1.100 metros.— Quinta Serie.— $ 350.000 al primero.

		G.	P.
461	1.o ANTEO, 55 kilos; tres años, por Antar e Ibex, del Stud Santa Ana. Jinete: A. Poblete	191403	[illegible]
461	2.o Allá Vengo, 45; G. Farfán ..	86041	[illegible]
344	3.o Endilgada, 49; R. Montoya ..	463030	[illegible]
460	4.o Qué Sé Yo, 52; R. Valenzuela.	109093	[illegible]
424	10.o My Game, 56; R. Parodi	206623	[illegible]
461	17.o Matinée, 50; J. L. Silva	49819	[illegible]
430	13.o Brizamar, 55; J. Castro	81528	[illegible]
382	7.o Enigmática, 55; F. Toro	459707	[illegible]
446	19.o Gran Amigo, 55; F. Zúñiga ...	26063	[illegible]
424	18.o Janina, 53; G. Monetta	27409	[illegible]
—	15.o Similor, 55; S. Pezoa	68020	[illegible]
426	14.o Caresse, 54; M. Yáñez	223065	[illegible]
387	16.o Dudo, 45; S. Urrutia	13985	[illegible]
461	9.o Landlover, 54; J. Escobar	156387	[illegible]
—	8.o Nefrestes, 50; S. Arellano ...	13208	[illegible]
438	12.o Mallo, 54; O. Muñoz	209973	[illegible]
461	6.o Do Well, 51; S. Vera	79770	[illegible]
418	11.o Quemada, 50; H. Salas	27876	[illegible]
461	5.o Voliere, 50; E. Peña	20623	[illegible]

2362971

GANADA por 2 1/4 de cuerpo; el tercero a un cuerpo. Tiempo: 1.6 2/5. Preparador: S. Fuentes. Corrieron todos.

DIVIDENDOS: $ 100 y $ 29; $ 41 y $ 16.

CAMIONES ALFA ROMEO

Modelo 950 — Año 1956

8 Tons. de carga y 20 de arrastre, tenemos para la venta. Se exhiben en

MAIPU 22

MAYORES ANTECEDENTES EN

AV. BDO. O'HIGGINS 1170

6.o Piso — De 9 a 12 y de 14 a 17 horas

TERCER TRIUNFO CONSECUTIVO SE ANOTO AYER EL ARENERO ORION

...Oregano marcó ...3 y medio cuer... Pelagonte y Zar... Entre potrillos de ...lla de perdedores ...Spada y Kansas ...otros ganadores de ...Emulación, Pro... ...esca, L'Esperan... ...cio, Francine y ...al el favorito Pel... Resultados genera... ...tos y acuerdos de ...comisarios.

...ausencia de aficio... ...ciado el programa de ...Hipódromo Chile, que ...sin incidentes. Entre ...nuevamente el liviano ...tuvo brillante ac... ...Probourg y Pruden...

...F. Toro conquistó ...Tanguito en la Es... ...la viñamarina L' ...en la séptima, pues ...no hizo el viaje para ...compromiso con la ...Pombo.

...ON EN LA PRIME... ...modestos rivales de ...cia inicial partieron ...tera, Raimundo y ...en las colocaciones ...y a continuación ...Regidora, Atención Fir ...Se mantuvo Rai... ...delante y al entrar al ...Atención Fir, Séptima y ...avanzaban, des... ...terreno. Frente a las ...del centro del ...Atención y después de ...a Séptima y a Aten... ...lucha a Raimun... ...que se defendió el ...Herrera, en la meta ...Emulación por medio ...terrera a medio cuer... ...delante de Atención ...Bouscaut y Don Ca... ...Herrera y Camurat úl...

...ON EN LA SEGUNDA ...aban en el punto de ...la segunda carrera ...Mis Amores desmontó ...Prieto y emprendió ...carrera en dirección al ...y luego los comisarios anunciaron su retiro. Los 17 participantes salieron con Pipeta, Peach Melba y Guillermo en los primeros puestos y a continuación Probourg, astilla y Bamako. Luego Bamako pasó a marcar el tren y al entrar en tierra derecha Bamako era seguido de Peach Melba y Probourg. Más efectivo fue en las distancias finales Probourg y pudo imponerse en la meta por un cuerpo a Peach Melba que reaccionó mucho.

A 5 cuerpos se clasificó tercero Bamako y cuarto Heladero. Quinto Dolorido y sexta Acidia. Ultimos el debutante tardío Tenessee y Bornea.

TUMBAITO, POR SPADA Y KANSAS GIRL.— En la única carrera para potrillos de 2 años no hubo retiros y al partir se adelantaron Carver, seguido por Bagur, Dry, Tumbaito y Cucalón y último el debutante Quino. Mantuvo sus posiciones Carver y entró a la tierra derecha con un cuerpo sobre Dry, Cucalón y Bagur. Frente a las galerías y por el centro del campo, inició firme atropellada Tumbaito y luego el pupilo de Rabello, mostrándose muy luchador, emparejó la línea de Carver y finalmente lo venció ampliamente en la meta por dos y medio cuerpos. El tercer puesto lo ocupó Cucalón, en promisorio debut. Cuarto Vizcaíno, quinto el gran favorito Hincapié y último Quino y Four Way.

LOS PESOS FISICOS: TUMBAITO: 421 kilos; CARVER 420; Cucalón debutó con 462 Vizcaíno marcó 410.

TOESCA EN LA CUARTA.— Galantera no fue de la partida en los 1.500 de la cuarta carrera y al darse la orden de correr Monte Real, Spring y Toesca lucharon por el primer puesto, que luego consiguió Spring seguido de cerca por Toesca, Graphites y Fast Lady, con Johnny al fondo y lejos. Se mantuvo Spring hasta el comienzo de la recta donde fue superado por La Brasilera y por Toesca. Más efectivo fue el avance de Toesca y luego la hija de Junín tomó ventaja a La Brasilera, hasta vencerla en la meta por el pescuezo. A cuerpo y medio finalizó tercero Monte Real delante de Tranquilino, Spring y Graphites. Ultimos Miss Hilda y Johny.

NUEVO Y HOLGADO TRIUNFO DE ORION.— Respondió, y cotizado gran favorito, Orión en la sexta carrera, bien jineteado por Pedro Ulloa. En los tramos iniciales Pelagonte corría delante de Zarzalito, Orión y Ling Tan, pero luego Ling Tan tomó a su cargo el tren seguido a dos cuerpos por Pelagonte, Orión y Zarzalito. Al entrar el grupo en la recta fue superado Ling Tan por Pelagonte y frente a las galerías inició su firme y característico rush Orión. No pudo oponerle mayor resistencia Pelagonte y en la llegada se impuso en brillante acción Orión, con tres cuerpos y medio ante Pelagonte. A cabeza finalizó tercero Zarzalito, delante de Ling Tan, Bombat Duck y Vatan. Penúltimo Disparado y último Ayacucho.

LA VIÑAMARINA L' ESPERANCE EN LA SEPTIMA.— De las cinta de partida fue devuelto Amaducho que dio en tierra con su jinete y los 17 participantes en la quinta serie de los 1.500 metros partieron con Bañista, Al Agua Pato y Tasajo en los primeros puestos seguidos de L' Esperance y Togliatti, con Turbio último. Luego L' Esperance forzó el tren y se cortó dos y tres cuerpos sobre sus enemigos y con esa ventaja llegó al codo final. Tasajo y después Rosetón intentaron acercarse a la pupila de Pombo, pero no lo consiguieron, pues la hija de Chateau Yquem se mantuvo firme en todo momento y finalizó el recorrido con tres y medio cuerpos sobre Tasajo. El tercer puesto a 3 cuerpos para Rosetón y el cuarto lo conquistó Limeña, con pequeña distancia sobre Parche Celeste, Bañista y Everest. Ultima Azira.

PRUDENCIO EN LA OCTAVA.— Los trece rivales de la octava carrera partieron con Prudencio en punta, seguido el hijo de Spada por Pin-8, Ilque, Alcaste y Calentura. Al fondo Franco Condado que partió mal. Luego en los 1.200 metros Pin-8 desplazó a Prudencio y llegó hasta el codo de Vivaceta el pupilo de Miranda con ventaja sobre Prudencio y Calentura. En la tierra derecha retrogradó Pin-8 y nuevamente quedó al frente Prudencio, pero no demoró en desprenderse 3 cuerpos sobre Calentura, y al final cuando atropelló con bríos Alcaste también lo anuló completamente y en la llegada Prudencio se impuso por cuatro largos sobre Alcaste. A cuatro cuerpos figuró tercera Calentura, delante de Ilque, SOS y Pin-8. Ultimos Machetero y Franco Condado.

FRANCINE EN LA NOVENA.— Los 17 rivales de la novena carrera partieron con Jaita en punta, seguida la de Maggi por Partenón, Francine y As de Oro. Al fondo corría Desquitada. Luego Partenón desplazó a Jaita y con el mulato de Solís al frente entró al derecho el grupo. Frente a las galerías Partenón recibió la firme carga de Francine y As de Oro quedó tercero. En reñida lucha se fueron hasta la meta Partenón con Francine y finalmente se impuso la yegua por medio pescuezo. A tres cuerpos y medio finalizó tercero As de Oro. Cuarto Mitonaso, quinto Poseidón y últimos Lacroas y Jericó.

PEIPING EN LA FINAL.— Los once participantes de la carrera de clausura fueron puestos en acción con La Trololó, Amber y El Gorila en las colocaciones preferentes y más atrás Candil con Peiping.

Luego Dominium avanzó al tercer puesto y en los 900 metros La Trololó se vio asediada por Candil y Peiping. Una vez que la competencia se planteó en la faja derecha decisiva Peiping en rápido avance dejó atrás a los punteros y en muy holgada acción final se impuso en la meta por dos largos sobre Amber. Tercero Candil delante de Orlass, Canta Gitana y La Trololó.

LLEGADA DE LA ESPECIAL DEL HIPODROMO CHILE.— Tanguito, domina por dos y medio cuerpos a Serpentín, en la carrera especial del Hipódromo Chile. Tercero se clasificó Futurity, delante de Cravate y Kurileo.

Resultados del Sporting Club

PRIMERA CARRERA. — 1.000 metros.
1.o TOLETE, 55; R. Núñez .. .. $ 150.—
Placé .. .. 30.—
2.o Bandida .. .. 18.—
3.o Pinta Linda .. .. .. 17.—
GANADA por 1 1/2 cuerpo; el tercero a ventaja apreciable.— Tiempo: 1 1/5.— Corrieron todos.

SEGUNDA CARRERA. — 800 metros.
1.o REINA DEL MAR, 51; R. Durán .. .. $ 16.—
Placé .. .. 10.—
2.o Donna Stella .. .. .. 10.—
3.o Aunty .. .. 10.—
GANADA por 1/2 pescuezo; el tercero a 2 1/2 cuerpos.— Tiempo: 0.46.— No corrió Finelona.

TERCERA CARRERA. — 800 metros.
1.o MALDITILLA, 51; R. Durán .. .. .. $ 27.—
Placé .. .. 12.—
2.o Conciliadora .. .. .. 12.—
3.o Tétrica .. .. 11.—
GANADA por 1/2 cabeza; el tercero a 3 cuerpos.— Tiempo: 0.46.— Corrieron todos.

CUARTA CARRERA. — 1.200 metros.
1.o SPAGHETTI, 49; N. Bravo .. .. .. $ 41.—
Placé .. .. 14.—
2.o Gran Dama .. .. .. 17.—
3.o Orsha .. .. 14.—
GANADA por un cuerpo; el tercero a 1/2 cabeza.— Tiempo: 1.20 1/5.— Corrieron todos.

QUINTA CARRERA. — 1.000 metros.
1.o CHANEL, 53; N. Bravo .. .. $ 102.—
Placé .. .. 38.—
2.o Mamerto .. .. 21.—
3.o Tentempié .. .. 36.—
GANADA por un cuerpo; el tercero a pescuezo.— Tiempo: 1 1/5.— No corrió Idealista.
El ganador de esta carrera iba en corral con Maula.

SEXTA CARRERA. — 1.000 metros.
1.o INVASOR, 55; R. Arredondo .. .. .. $ 26.—
Placé .. .. 22.—
2.o Regine .. .. 14.—
3.o Buzquillo .. .. 18.—
GANADA por 1/2 cuerpo; el tercero a ventaja apreciable.— Tiempo: 0.59.— Corrieron todos.

SEPTIMA CARRERA. — 1.500 metros.
1.o SILVIANA, 56; O. Saavedra .. .. .. $ 53.—
Placé .. .. 25.—
2.o Laro .. .. 67.—
3.o Mary Liss .. .. 26.—
GANADA por 1/2 cuerpo; el tercero a 1/4 cuerpo.— Tiempo: 1.29 3/5.— Corrieron todos.

OCTAVA CARRERA. — 1.000 metros.
1.o WEST CROSS, 53; N. Bravo .. .. .. $ 59.—
Placé .. .. 24.—
2.o Vienés .. .. 29.—
3.o La Palquina .. .. .. 25.—
GANADA por cabeza; el tercero a 2 1/2 cuerpos.— Tiempo: 59 3/5.— No corrió Geneología.

NOVENA CARRERA. — 1.000 metros.
1.o TENNISTA, 49; A. Hughes .. .. $ 54.—
Placé .. .. 39.—
2.o Achampada .. .. .. 33.—
3.o Lamermoor .. .. .. 33.—
GANADA por un cuerpo; el tercero a cabeza.— Tiempo: 0.59 2/5.— Corrieron todos.
El ganador de esta carrera iba en corral con Lamermoor.

Resultados generales de las carreras de ayer en el H. Chile

503—PRIMERA CARRERA.— 1.200 metros.— Handicap.— 9a. serie.— $ 310.000.

			G.	P.
356	1.o	EMULACION 47 kilos, por Emulio y Faldilla, del señor M. Martínez, jinete G. Arancibia	7470	4560
410	2.o	Raimundo 52,5, E. Peña	52790	15030
211	3.o	Séptima 48, L. Gutiérrez	16900	4830
50	4.o	Atención Fir 56, M. Aranedá	2930	1190
412	5.o	Miss Bouscaut 56,5, M. Alquinta	6040	3340
291	6.o	Don Cecilio 49,5, F. Peña	4430	1180
367	7.o	Pitanay 54, F. Pizarro	20070	9630
410	8.o	Kilómetro 51, A. Vásquez	17490	8530
412	9.o	Regidora 53,5, L. Toledo	1490	830
410	10.o	Heladera 48, J. Barrios	9770	4610
441	11.o	La Guajira 55,5, F. Suárez	10260	4260
410	12.o	Cinosura 48, R. Hevia	1300	600
—	13.o	Angatuba 55, F. Guzmán	1440	500
357	14.o	Giradot 55,5, S. Véliz	1130	530
—	15.o	Le Bohemien 61, J. Sandoval	9510	1790
410	16.o	Susurro 46, G. Farfán	122330	39630
356	PU.	Violetera 47,5, O. Castillo	10430	4760
410	Ult.	Cambrai 54,5, H. Pilar	1860	530
			291000	106290

GANADA por 1/2 cpo.; el 3.o a 1/2 cpo. Tiempo: 1.16. Corrieron todos. Prep.: E. Castillo.
DIV.: $ 283 y $ 50; $ 22 y $ 50.

491—SEGUNDA CARRERA.— 1.200 metros.— Handicap.— 3a. serie.— $ 310.000.

			G.	P.
357	1.o	PROBOURG 50,5 kilos, 3 años, por Faubourg y Pros, del señor Juan Muñoz, jinete S. Allende	13155	5401
410	2.o	Peach Melba 51, J. Sandoval	80250	24380
399	3.o	Bamako 58, J. Pérez	76870	20833
367	4.o	Heladero 51, J. Aravena	17010	3630
413	5.o	Dolorido 52,5, E. Molina	15560	6430
413	6.o	Acidia 53,5, F. Pizarro	7790	2444
412	7.o	Castilla 53, H. Busey	61805	23564
335	8.o	Agua Fresca 51,5, A. Orellana	1860	260
412	9.o	Pipeta 53,5, J. Olivares	3760	2140
413	10.o	Morro Chico 54, R. Moría	2370	714
—	11.o	Picerillo 54, F. Suárez	28950	11784
413	12.o	Guillermo 52,5, C. Pezoa	26331	11174
352	13.o	Humaraazo 51,5, J. Barrios	5944	1944
—	14.o	Millano 58, H. Salas	10170	2540
357	15.o	Luz Roja 50,5, H. Pilar	1830	045
—	PU.	Tenesse 55, R. Pavez	598	330
412	Ult.	Bornea 51, H. Obregón	690	430
			354935	122135

GANADA por 1 cpo.; el 3.o a 5 cpos. Tiempo: 1.15 3/5. No corrió Mis Amores. Prep.: J. Muñoz. Haras "El Rosarino".
DIV.: $ 200 y $ 35; $ 15 y $ 16.

495—TERCERA CARRERA.— 1.200 metros.— Dos años no ganadores.— $ 500.000.

			G.	P.
443	1.o	TUMBAITO 54 kilos, 2 años, por Spada y Kansas Girl, del stud "Carioca", jinete J. Pérez	23695	9779
447	2.o	Carver 53, J. Sandoval	32880	9260
345	3.o	Cucalón 55, R. Montoya	11840	3774
412	4.o	Vizcaíno 54, N. Vásquez	2610	3380
443	5.o	Hincapié 53, V. Barra	93040	24331
443	6.o	Dry 55, O. Muñoz	27780	10080
—	7.o	Bagur 55, H. Salas	8450	4270
412	8.o	Pelahuenco 54, J. Aravena	7785	4296
443	9.o	Tribuno 55, J. Escobar	49270	14785
443	10.o	Leo Tee 53, S. Véliz	2240	750
422	11.o	Proud King 53, J. Barrios	15470	4710
443	12.o	Almirantazgo 55, R. Silva	8450	4270
443	13.o	Fantomas 54, M. Alquinta	9400	3910
—	14.o	Brickstazo 55, F. Toro	10400	2900
—	15.o	Lalomén 54, F. Pizarro	1000	550
—	16.o	Vickers 53, B. García	3380	1370
—	PU.	Quino 55, F. Zúñiga	2060	1240
353	Ult.	Four Way 54, L. Toledo	1360	760
			391700	125771

GANADA por 2 1/2 cpos.; el 3.o a 2 cpos. Tiempo: 1.15 2/5. Corrieron todos. Prep.: R. Rabello. Criador: J. Jabonez.
DIV.: $ 122 y $ 34; $ 35 y $ 72.

496—CUARTA CARRERA.— 1.500 metros.— Handicap.— 6a. serie.— $ 310.000.

			G.	P.
441	1.o	TOESCA 54,5 kilos, por Junín y Troyana, del stud "Talcarehue", jinete M. Alquinta	26334	10323
413	2.o	La Brasilera 55, O. Castillo	34754	10975
413	3.o	Montereal 54, F. Guzmán	20315	7766
441	4.o	Tranquilino 53, J. Barrios	172472	49749
410	5.o	Spring 49, S. Arellano	29910	13412
444	6.o	Graphites 55,5, U. Gaete	9250	3332
239	7.o	Cochayuyo 48,5, F. Suárez	16336	8865
429	8.o	Machón 54,5, O. Muñoz	25879	10894
367	9.o	Máscara 53, J. Sandoval	49725	14530
441	10.o	Maravilla 54, C. Ojeda	38594	15468
429	11.o	Rey de Bastos 51, N. Vásquez	14160	6950
441	12.o	Cidro 45, R. Hevia	9236	4604
444	13.o	Playera 51, A. Díaz	11415	3610
410	14.o	Fast Lady 47, F. Gatica	24622	9090
441	15.o	Tulahuén 51, M. Aranedá	7539	4430
429	PU.	Johny 51, G. Saavedra	7740	4180
441	Ult.	Miss Hilda 50, F. Arredondo	19590	5880
			528131	189236

GANADA por pco.; el 3.o a 1 1/2 cpo. Tiempo: 1.36 1/5. No corrió Galatera. Prep.: A. Ramírez. Haras "Longaví".
DIV.: $ 148 y $ 45; $ 43 y $ 46.

497—QUINTA CARRERA.— 1.200 metros.— Handicap Especial TEMUCO.— $ 700.000.

			G.	P.
443	1.o	TANGUITO 52,5 kilos, 4 años, por Bayard y Camaguey, del stud Bomberos, jinete F. Toro	119833	28400
443	2.o	Serpentín 50, R. Montoya	45600	17212
443	3.o	Futurity 49,5, A. Núñez	55926	15294
443	4.o	Cravate 54,5, H. Salas	72819	18160
445	5.o	Kurileo 53,5, G. Ojeda	137991	22586
413	PU.	Ranieri 48,5, H. Busey	101174	26384
321	Ult.	Jardín 53, R. Parodi	76836	17630
			609178	145666

GANADA por 2 cpos.; el 3.o 2 1/2 cpos. Tiempo: 1.12 2/5. Corrieron todos. Prep.: A. Breque. Haras "Santa Olga".
DIV.: $ 37 y $ 21; $ 28.

498—SEXTA CARRERA.— 1.500 metros.— Handicap.— 1a. serie.— $ 350.000.

			G.	P.
448	1.o	ORION 54 kilos, 3 años, por Afghan y Opalina, del stud "Mar del Plata", jinete P. Ulloa	299858	47057
443	2.o	Pelagonte 51,5, U. Gaete	95548	38032
374	3.o	Zarzalito 51,5, A. Núñez	203947	67269
371	4.o	Ling Tan 54, N. Vásquez	65724	28275
374	5.o	Oldsmobile 47,5, G. Farfán	96804	25376
443	6.o	Vatan 53,5, S. Véliz	41171	13067
461	7.o	Westminster 52, O. Muñoz	21370	8310
438	8.o	Perry Sauce 52, J. Pérez	18360	5840
445	9.o	Los Ulmos 52, E. Márquez	35005	15983
371	10.o	Bombat Duck 52, S. Allende	45689	17315
418	11.o	Music Hall 49, H. Olguín	11710	4761
443	12.o	Orfebre 46, C. Paredes	41984	13040
446	13.o	Disparado 55, C. Pezoa	30520	10820
446	PU.	Ayacucho 46, H. Pilar	17360	9003
251	Ult.	Ali 49, F. Toro	123044	26935
			1138900	242318

GANADA por 3 1/2 cpos.; el 3.o a cza. Tiempo: 1.31. Corrieron todos. Prep.: Jorge Inda G. Haras "Renaico".
DIV.: $ 29 y $ 17; $ 19 y 15.

499—SEPTIMA CARRERA.— 1.500 metros.— Handicap.— 5a. serie.— $ 310.000.

			G.	P.
438	1.o	L'ESPERANCE 54 kilos, 3 años, por Chateau Yquem y Verónica, del señor Daniel Lyon, jinete F. Toro	149741	43021
444	2.o	Tasajo 54, J. Sandoval	74335	33000
444	3.o	Rosetón 50,5, O. Pezoa	362940	76324
—	4.o	Limeña 54, S. Allende	64210	24910
444	5.o	Parche Celeste 48,5, G. Farfán	23066	13580
441	6.o	Bañista 52,5, N. Vásquez	60668	19355
444	—	Don Manuel 54,5, J. Pérez	91580	32988
454	—	Miss Soraya 54,5, H. Basay	30877	12623
444	—	Turbio 54,5, A. Urrutia	72296	26152
380	—	Owen 53, M. Aranedá	50683	11994
444	—	Al Agua Pato 48,5, V. Barra	22260	9050
444	—	Togliatti 53, M. Alquinta	42363	18008
370	—	Everest 52, H. Olguín	98261	37379
444	—	Hohenzollern 51,5, F. Arredondo	11261	25453
441	—	Vascón 49,5, E. Márquez	86259	34779
444	—	Almendreda 48,5, G. Arancibia	38803	12344
444	Ult.	Azira 49, J. Vega	1130	800
			1340031	451315

GANADA por 3 1/2 cpos.; el 3.o 3 cpos. Tiempo: 1.34. Corrieron todos. Prep.: G. Pombo.
DIV.: $ 66 y $ 23; $ 26 y $ 17.

500—OCTAVA CARRERA.— 1.500 metros.— Handicap.— 2a. serie.— $ 350.000.

			G.	P.
376	1.o	PRUDENCIO 47 kilos, 4 años, por Spada y Prudencia, del stud "Musical", jinete S. Allende	288000	92100
449	2.o	Alcaste 49, M. Alquinta	358938	95123
450	3.o	Calentura 50,5, N. Vásquez	111933	31939
420	4.o	Ilque 56, J. Olivares	77175	23437
443	5.o	S.O.S. 50,5, C. Giráldez	18406	5054
450	6.o	Pin-8 50,5, F. Toro	164755	57339
374	7.o	Kemal Pashá 52, L. Toledo	189820	47135
440	8.o	Legardere 49, G. Monetta	23218	8277
450	9.o	Masterlike 50, H. Basay	25870	7924
448	10.o	Lázaro 54, H. Salas	39626	9490
376	11.o	Tagus 50, O. Castillo	92975	31969
450	PU.	Machetero 50, G. Arancibia	45127	11138
448	Ult.	Fr. Condado 55, F. Suárez	106788	26375
			1334857	453309

GANADA por 4 cpos.; el 3.o a 4 cpos. Tiempo: 1.32 2/5. Corrieron todos. Prep.: E. Décar.
DIV.: $ 39 y $ 14; $ 14 y $ 20.

501—NOVENA CARRERA.— 1.500 metros.— Handicap.— 4a. serie.— $ 310.000.

			G.	P.
447	1.o	FRANCINE 52,5 kilos, 3 años, por Licenciado y Miguela, del stud "Bío Bío", jinete G. Monetta	248610	79091
447	2.o	Partenón 54, A. Urrutia	227440	51362
417	3.o	As de Oro 52,5, M. Díaz	33265	9735
447	4.o	Mitonaso 50, E. Peña	95303	32133
331	5.o	Poseidón 52,5, S. Allende	212586	54062
373	6.o	Cipriño 48, C. Paredes	63515	21880
365	7.o	Frontal 53, C. Ojeda	13876	4890
447	8.o	Lololino 50,5, M. Gatica	53351	19856
449	9.o	Sabrina 52,5, H. Olguín	57483	23295
447	10.o	Claridad 49, H. Basay	276145	66750
454	11.o	Pintoresca 51,5, J. Pérez	38920	11803
449	12.o	Bienvenida 53,5, C. Giráldez	58456	15041
447	13.o	Malvilla 51, H. Salas	83154	32834
447	14.o	Desquitada 51,5, N. Vásquez	11620	4685
137	15.o	Jaita 54,5, M. Alquinta	43730	20893
333	PU.	Lacroas 54, E. Salas	99890	26456
373	Ult.	Jericó 49,5, J. Sandoval	198999	32212
			1718462	495381

GANADA por 1/2 pco.; el 3.o a 3 1/2 cpos. Tiempo: 1.34 2/5. Corrieron todos. Prep.: C. Covarrubias. Haras "El Huertón".
DIV.: $ 51 y $ 20; $ 23 y $ 68.

502—DECIMA CARRERA.— 1.500 metros.— Handicap.— 3a. serie.— $ 320.000.

			G.	P.
376	1.o	PEIPING 54,5 kilos, por Carnaval y Petit Orange, del stud "Alió", jinete J. Aravena	409982	71353
449	2.o	Amber 47,5, H. Olguín	212968	64537
450	3.o	Candil 52,5, J. Olivares	130410	35490
455	4.o	Orlass 53, J. Pérez	210305	53821
449	5.o	Canta Gitana 51, U. Gaete	221421	70137
419	6.o	La Trololó 52,5, J. Silva	124321	36316
449	—	El Gorila 54, B. García	174366	46674
449	—	Dominium 51,5, J. Sandoval	43048	36316
419	—	Blue Honey 49, H. Basay	73589	24031
419	—	Take it Easy 49, H. Arancibia	58667	17242
449	—	Embrujado 48, N. Vásquez	111347	34189
			1800343	464780

GANADA por 3 cpos.; el 3.o a 1 cpo. Tiempo: 1.33 2/5. Corrieron todos. Prep.: A. Gutiérrez.
DIV.: $ 32 y $ 19; $ 21 y $ 27.

EN 1.12 2/5 SE IMPUSO TANGUITO EN LA CARRERA ESPECIAL "TEMUCO"

Los siete anotados en la competencia especial, Premio "Francisco Castro Castro", se pusieron en acción con Ranieri, Tanguito y Serpentín, en lucha por el primer puesto, y a continuación quedaron Cravate, Jardín, y al fondo, Futurity con Kurileo. En los 900, Tanguito pasó resueltamente al primer puesto, y con el defensor de los "Bomberos" en punta, entró el pequeño grupo al derecho decisivo. Luego avanzó con bríos Serpentín, y después de superar a Ranieri y a Cravate, intentó dar alcance a Tanguito, pero el hijo de Bayard se defendió sin mayores peligros y continuó triunfante hasta rematar el recorrido con 2 largos sobre Serpentín. A dos y medio cuerpos, ocupó el tercer puesto Futurity, delante de Cravate y quinto Kurileo. Penúltimo Ranieri, y último Jardín.

En 1.12 2/5 cumplió los 1.200 el pupilo de Augusto Breque, con la eficiente y serena dirección de José Escobar.

ACUERDOS DEL COMISARIATO DEL HIPODROMO CHILE

Se autorizó a F. Suárez, J. Aravena, R. Hevia, L. Gutiérrez y G. Arancibia para correr a La Guajira, Don Camilo, Cinosura, Séptima y Emulación, suspendiéndose a Juan Vega por 15 días. En vista del certificado Veterinario presentado por el preparador J. Cavieres, se dejan sin efecto las sanciones aplicadas ayer en la 6.a carrera a dicho preparador y al caballo Belgrado por la no presentación de éste, ordenándose un reposo de 15 días para Belgrado.

1.a CARRERA.— G. Farfán dio cuenta que Susurro no respondió en toda la carrera a sus requerimientos, lo cual fue comprobado por los jueces de cancha, notificándose a su preparador que deberá presentar certificado veterinario para inscribirlo.

2.a CARRERA.— Se ordenó el retiro de Miss Amores por haberse arrancado después de desmontar a su jinete.

Reclamaron F. Pizarro (Acidia) contra F. Suárez (Picarillo) y éste contra R. Pavez (Tennessee) por cargar en la partida; C. Pezoa (Guillermo) y H. Basay (Castilla) contra R. Moría (Morro Chico) por cargar en los 900 metros y abrir en los 700 respectivamente. Se multó en $ 1.000 a R. Moría y se amonestó a J. Pérez (Bamako) por no conservar su línea en las primeras distancias.

3.a Carrera.— Reclamaron J. Barrioa (Proud King) contra J. Escobar (Tribuno) por cargar en la partida; R. Silva (Almirantazgo) contra R. Montoya (Cucalón) por abrirlo en los 900 metros y éste contra J. Pérez (Tumbaito) por cargar a 200 metros de la meta. Se suspendió a Juan Pérez por 8 días por no conservar su línea en tierra derecha. J. Aravena dio cuenta que Pelahuenco se atravesó en la partida, quedando un poco rezagado.

4.a CARRERA.— Reclamaron F. Arredondo (Miss Hilda) contra O. Castillo (La Brasilera) y R. Hevia (Cidro) contra N. Vásquez (Rey de Bastos) por cargar en la partida y entre los 800 y 600 metros respectivamente. Desestimado. G. Saavedra dio cuenta que Johny levantó la cabeza en la partida quedando rezagado.

5.a CARRERA.— Reclamó A. Núñez (Futurity) contra F. Toro (Tanguito) por cargar en los 900 metros. Casual.

Se autorizó a F. Toro para correr a L'Esperance, suspendiéndose por 15 días a M. Vignolo por no presentarse. Se autorizó el cambio de las montas de E. Molina.

6.a CARRERA.— Reclamó C. Pezoa (Disparado) contra H. Pilar (Ayacucho) por abrirlo en los 900 metros y contra H. Olguín (Music Hall) por cargar en tierra derecha. Desestimado. Dieron cuenta: S. Allende que Bombat Duck corrió abierta desde la partida hasta los 900 metros; C. Pezoa que Disparado partió un poco rezagado; y F. Toro que Ali vino mañoseando, notificándose a su preparador que lo adiestre para correr, pues en caso de reincidencia será suspendido. Se autorizó la inscripción de Plastic.

7.a CARRERA.— Reclamaron C. Pezoa (Rosetón) contra H. Basay (Miss Soraya) y contra G. Arancibia (Almendreda) por cargar en la partida; y Arancibia contra Basay por cargar en el mismo punto. Se suspendió a C. Paredes (Al Agua Pato) por 15 días por no conservar su línea y haber motivado todos los reclamos anteriores.

Dieron cuenta: F. Arredondo que Hohenzollern tuvo contratiempos en la partida; y A. Urrutia que Turbio quedó rezagado en las primeras distancias. En esta carrera se ordenó el retiro de Amaducho, por haber desmontado a su jinete en las huinchas. Por prescripción médica, se autorizó el cambio de las montas pendientes de M. Araneda; y se autorizó a I. Sandoval para correr desde el próximo domingo.

8.a CARRERA.— Dieron cuenta: N. Vásquez que Calentura se fue de punta en la partida; F. Suárez que Franco Condado se retacó en la partida quedando fuera de carrera; G. Arancibia que Machetero levantó la cabeza en la partida; y A. Valenzuela que no quedó conforme con la performance de Hohenzollern en la 7.a carrera.

L. A. Orellana presentó certificados de la Clínica Veterinaria en los cuales consta que sus pupilos Yácora (15 de marzo) y Don Fausto (28 marzo) pasaron por ese servicio comprobándose en ambos heridas por alcance después de las carreras disputadas en esas fechas.

Se multó en $ 1.000 a J. Reginensi por presentar con atraso a Vascón al examen clínico previo. Se autorizó el retiro de Galatea, la cual deberá tener un reposo de 15 días según recomendación del servicio veterinario. Se autorizó a J. Pérez para correr a Kemal Pashá y se multó en $ 2.000 a L. Toledo por excederse en más de un kilo.

9.a CARRERA.—Reclamó R. Basay (Claridad) contra H. Gatica (Lololino) por cargar en los 900 metros y a 200 metros de la meta. Desestimado. Dieron cuenta: J. Sandoval que Jericó llegó manco notificándose a su preparador que deberá presentar certificado veterinario para inscribirlo; M. Díaz que As de Oro se estrelló con Pintoresca en la partida; y H. Olguín que Sabrina levantó la cabeza al darse la partida, hechos que fueron comprobados.

El Juez de Partida suspendió por 8 reuniones a Kemal Pashá; por 4 reuniones a La Brasilera y Ranieri; y notificó a los preparadores de Tranquilino, Johny y Franco Condado que los adiestren para partir; e indultó a Welsh Crown, Virgencita y Neto.

DORMITORIOS

NORMANDO: $ 165.000
Ropero 3 cuerpos, desarmable, cómoda, toilette con espejo de biombo, 2 veladores, 2 marquesas, 2 sillas, mesita y banqueta, mitad de su valor real.

COMEDOR CHIPPENDALE: $ 160.000
Gran aparador de lujo consta de 1 buffet, 1 mesa, 6 sillas y 2 sillones.

COMEDOR NORMANDO: $ 85.000
Líneas estilizadas, tallado a mano 8 piezas.

LIVING CAPITONE: $ 105.000
Finamente terminado, brocato y gobelino a elección, 1 sofá y 2 sillones.

657 - NATANIEL - 657

...c. Cooperativa de Edificación de EE. de Beneficencia
San Antonio 31 — Oficina 405

Me permito poner en su conocimiento que, conforme al artículo 21 de los Estatutos de la Cooperativa, sito a Ud. a una reunión general ordinaria para el martes 31 de marzo, a las 18.30 horas, en primera citación, y a las 19 horas en segunda citación, con el número que asista, en calle Portugal 1.181, Teatro del Hospicio, y los puntos a tratar son los siguientes:

1.o Cuenta del presidente sobre la marcha de la Cooperativa.
2.o Balance.
3.o Elección de un miembro titular del Consejo de Administración.
4.o Incidentes.

Atentamente.

LUIS URZUA
Presidente del Consejo

Declaraciones de renta año tributario 1959

Declare sin esperar el despacho de la Ley Económ

CONTROLAN LA CUARTA PARTE DEL PAIS

AUN SE LUCHA EN EL TIBET

300 mil tibetanos respondieron a llamamiento rebelde

NUEVA DELHI, 29 (UPI).— Continúan llegando informaciones contradictorias desde detrás de la cortina de bambú, que rodea al remoto país de los Himalayas, el Tibet.

China Comunista dice que ha aplastado completamente la revuelta en el país y que ha establecido un nuevo Gobierno bajo el pro-rojo Panchen Lama. Pero informaciones llegadas a la frontera dicen que los rebeldes, con el líder tibetano Dalai Lama, están combatiendo todavía.

Los comunistas impusieron la ley marcial en todas, excepto una provincia en el Tibet, y parecieron indicar que la lucha no había realmente terminado, al decir de todos los rebeldes que continúan luchando serán castigados severamente.

Los rojos admitieron haber hecho miles de prisioneros al aplastar la rebelión en la ciudad capital de Lhasa.

Los comunistas chinos también admitieron que el Dalai Lama había escapado de su largo arresto domiciliario. Los chinos dicen que los rebeldes mantienen al líder espiritual y temporal del Tibet bajo la fuerza.

Los rebeldes anticomunistas se jactan de haberse anotado victorias de ataques y retiradas sobre los comunistas. Noticias de posta a través de la frontera hablan de que los ataques de los rebeldes han causado 2.300 muertos desde agosto.

Otras informaciones dicen que 300 mil tibetanos han respondido al llamado rebelde a las armas y controlan ahora hasta una cuarta parte del país.

LUCHA HASTA EL FIN

NUEVA DELHI, 29 (UPI).— Los patriotas tibetanos juraron hoy que lucharán por la independencia de su país contra los comunistas chinos.

La declaración fue hecha por el jefe de una de las más fuertes delegaciones de Kalimpong, C. Tharchin, director del "Tibetan Mirror".

Tharchin dijo: "Combatiremos hasta el fin. Mientras haya un sólo tibetano vivo, combatirá contra la opresión china".

La promesa fue hecha en una reunión en masa de unos trescientos tibetanos y budistas que se reunieron en el recinto de la Sociedad Mahabodgi, para orar por el Dalai Lama.

La reunión fue presidida por el ex Premier tibetano Lukhangwa, quien dijo que es lamentable que los chinos hayan arrebatado la autonomía tibetana, muerto a los "tibetanos" en grandes números y causado un daño incommensurable "a nosotros y nuestros monasterios".

Se rindieron a los franceses

AIN-BEIDA (ARGELIA).— Temporalmente detenidos en un campo de concentración, aparece aquí un grupo que forman parte de 156 rebeldes, que se rindieron a las fuerzas francesas en la frontera tunecina, en lo que se ha considerado la deserción más grande de la guerra, que lleva ya cuatro años. El grabado los muestra recibiendo café después de haber llegado al campamento.— (Radiofoto UPI).

El Papa ratificó sus deseos de paz mundial

Cree el Santo Padre que se llegará a un acuerdo en la crisis de Berlín

CIUDAD DEL VATICANO, 29 (UPI).— El Papa Juan XXIII, expresó hoy su esperanza de que los estadistas de las grandes potencias encontrarán en su conferencia proyectada para este verano la manera de superar sus discordias en bien del "interés superior de la paz mundial".

El Pontífice no hizo ninguna referencia directa a las proyectadas conferencias de Ministros de RR. EE. o de Jefes de Estado; pero su intención fue clara.

El Pontífice habló de las glorias de la resurrección de Cristo y luego volvió su pensamiento a los problemas de la paz.

"Paz por sobre todas las cosas es lo que te pedimos, oh Jesús, vencedor de la muerte, los católicos de Roma y todo el mundo", expresó.

Fue a continuación, luego de señalar los peligros que constantemente aparecen en el mundo, comprometiendo la armonía entre los pueblos, que el Papa expresó su esperanza de que los estadistas lograrán resolver sus problemas.

Juan XXIII hizo hincapié en que la mayor esperanza de paz está en el camino de Cristo.

"Oh, Jesús, tenemos plena fe en tus palabras —exclamó—. Siempre nos dirigimos a Ti en busca de justicia, libertad y paz".

Millares de fieles asistieron a la misa en San Pedro, a pesar de la lluvia sostenida que cayó en la mañana.

Después de la misa de dos horas, los fieles abandonaron la Basílica y soportaron nuevamente la lluvia en la Plaza de San Pedro para recibir la bendición del Papa desde los balcones del templo.

El acto de la bendición "urbi et orbi" —a la ciudad y al mundo—, fue transmitido a toda Europa por una cadena de televisión.

Hablando a miles de peregrinos en la Basílica de San Pedro, durante la misa de Pascua de Resurrección, el Papa dijo:

"En el glorioso sepulcro de Cristo queremos depositar nuestros deseos de que, a su luz, fuente de vida, vencedora de la muerte, la buena voluntad de todos los hombres más responsables del destino de los pueblos encontrará, en un espíritu de justicia y colaboración, la solución unánime de toda discordia, en el interés superior de la paz mundial".

FUE IMPOSIBLE RECUPERAR EL CADAVER DE NEIL MOSS

Quedó enterrado para siempre en una caverna

CASTLETON, Inglaterra, 29 (UPI).—El cadáver del estudiante Neil Moss quedó hoy enterrado para siempre en una tortuosa hendidura del piso de una caverna a 300 metros de la superficie, allí mismo donde quedó atrapado y murió la semana pasada.

Unos cincuenta entusiastas espeleólogos trataron hoy de recuperar el cadáver del joven en las primeras horas del día, pero el cuerpo estaba firmemente encajado entre las estrechas paredes de la hendidura. Ante la inutilidad de sus esfuerzos, decidieron llenar con trozos de roca y tierra y arena sueltas toda la hendidura.

La tentativa de recuperación del cadáver del estudiante tuvo que ser abandonada por causa del aire viciado y mortífero en la hendidura, conocida con el nombre de "la cueva del diablo", y en la cual Neil Moss cayó el martes último.

Fue este mismo aire viciado lo que a la postre sofocó a Moss al cabo de 40 horas de respirarlo.

La policía de Castleton permitió hoy a los espeleólogos hacer una nueva tentativa para extraer el cadáver del estudiante, aún cuando los médicos desaprobaron la idea afirmando que la falta de oxígeno en la cueva podría causar algún daño serio en el cerebro a los exploradores.

La decisión de dejar el cadáver de Moss allí fue aprobada con dolor y tristeza por los padres del muchacho, los que dijeron que todo esfuerzo por recuperarlo podría poner en peligro la vida de otras personas.

Entre los que intentaron hoy nuevamente estaba June Bailey, de 18 años, una joven que en dos ocasiones trató de salvar a Moss cuando éste todavía estaba con vida.

Una elegancia... tres comodidades

Lenox

PRESENTA POR PRIMERA VEZ EN CHILE CALZADO EN TRES ANCHOS:

B - C - D

En todos los números sin variar el largo de la horma.

Lenox M R

Ahumada 146

ACUSAN AL "CHE" GUEVARA Y A RAUL CASTRO DE SER DE IDEOLOGIA COMUNISTA

RIO DE JANEIRO, Marzo 29 (UPI).— Raúl González, dirigente revolucionario católico cubano, afirmó hoy en una entrevista aparecida en el diario "Jornal Do Brasil", que el hermano de Fidel Castro, Raúl, es comunista.

Otro comunista, añadió, es el médico argentino Ernesto ("Ché") Guevara, uno de los principales lugartenientes de Fidel Castro en la lucha contra el régimen derrocado de Fulgencio Batista.

González, que vino a Río de Janeiro para discutir la organización del Congreso Católico Latinoamericano "Pax Romana" de 1961, denunció también la reforma agraria de Fidel Castro en la Sierra Maestra como una "improvisación demagógica", pero declaró justificadas las ejecuciones realizadas por el gobierno revolucionario de Castro, a quien calificó de la "única salvación" de Cuba durante la lucha contra Batista.

"El golpe de Batista, en 1952, fué el comienzo de un reinado de terror en el que muchos murieron bajo tortura —expresó González—, al el gobierno revolucionario no hubiera hecho justicia, las familias de las víctimas la habrían hecho ellas mismas, en peores condiciones."

González expresó que el pueblo cubano podía difícilmente abrigar sentimientos amistosos hacia el Gobierno de Estados Unidos "después que el Embajador norteamericano colaboró en la elección de Batista y le vendió a un dólar aviones que fueron usados contra el pueblo de cuba". Añadió, sin embargo, que el resentimiento hacia Estados Unidos es cosa que se "está olvidando".

González, que dijo que nunca había tenido amistad íntima con Castro, expresó que debía recordarse que, a parte del movimiento 26 de Julio varios otros grupos colaboraron al derrocamiento de la dictadura de Batista, entre ellos mencionó a la Federación Estudiantil Universitaria, la llamada "Triple Organización revolucionaria dirigida por Aureliano Sánchez Arango, la organización auténtica de resistencia cívica y otras. Añadió, no obstante, que, durante la lucha contra Batista, Castro había sido la única salvación de la isla.

Necesitábamos un hombre en torno a cual unirnos", explicó. Refiriéndose al comunismo, González dijo:

"El comunismo es una solución radical que no corresponde a la situación de Cuba."

Luego dijo, categóricamente, que "Raúl Castro y el "Ché" Guevara son comunistas".

DEFUNCIONES

✝ Tenemos el sentimiento de comunicar el sensible fallecimiento de don

RAFAEL URQUIETA SANTANDER.

Sus funerales se efectuarán hoy, en el Cementerio General, partiendo el cortejo desde la Clínica Alemana (Dávila N.o 727), a las 11 horas.

La familia.

Círculo de Suboficiales en Retiro de las Fuerzas Armadas "Luis A. Soto"

✝ Tenemos el sentimiento de comunicar el fallecimiento de nuestra consocia, señora

LUCRECIA HERRERA DAZA

(Q. E. P. D.)

Sus funerales se efectuarán hoy, a las 15 horas, en el Cementerio Católico, partiendo el cortejo desde su casa habitación, calle María Elena N.o 3720, Población Nueva La Legua.

Punto de reunión para socios y banda: puerta del Cementerio.

La Comisión.

Rusia propone pacto de no agresión entre la OTAN y bloque de Varsovia

EL KREMLIN TAMBIEN DICE QUE DEBEN SER PROSCRITAS LAS ARMAS NUCLEARES

MOSCU, 29.— (UPI).— (Por Henry Shapiro).— La Unión Soviética declaró hoy que está dispuesta a discutir un plan de "desligadura" entre las fuerzas de la Alianza Atlántica y de la Alianza Comunista de Varsovia en Europa Central o, por lo menos, de algún plan de creación de una zona de tropas y armamentos limitados y abierta a la inspección.

El plan de "congelar" las fuerzas militares en Europa Central, con un sistema adecuado de inspección, ha sido propuesto por el Primer Ministro británico Harold Macmillan.

En una declaración oficial publicada hoy por la agencia soviética Tass, Rusia renovó también su proposición de firmar un tratado de no agresión entre las potencias de la Alianza Atlántica y el bloque comunista de Varsovia.

La declaración soviética, que resume la posición del Kremlin, fue publicada, según la Tass, en relación con la reunión que el Consejo de la Alianza Atlántica debe celebrar en Washington la próxima semana.

La declaración dice que una conferencia de Jefes de Gobierno sería "muy útil", pero que si Occidente no está dispuesto a ir a una conferencia de esa naturaleza, podría convocarse a una conferencia de Ministros de Relaciones Exteriores "para considerar la cuestión del tratado de paz con Alemania y de Berlín".

(Con una nota de fecha 2 de marzo, Rusia propuso oficialmente una conferencia de Ministros de Relaciones Exteriores para considerar esos dos problemas. En su respuesta, entregada el jueves, las potencias occidentales se reservaron el derecho a plantear otros problemas en la conferencia).

La declaración soviética urge también a la Alianza Atlántica a aceptar el llamado "plan Rapacki" de crear en Europa Central una zona "desnuclearizada", o libre de armas nucleares, y a resolver el problema de Berlín mediante la creación en el sector Occidental de una ciudad libre y desmilitarizada, garantizada por las Naciones Unidas.

La declaración reitera igualmente las proposiciones soviéticas de que las armas nucleares deben ser proscriptas, que las pruebas de armas nucleares deben ser prohibidas "para siempre" y que los efectivos militares y los armamentos corrientes deben ser "substancialmente reducidos".

Reafirmando su proposición de firmar un tratado de no agresión entre los dos bloques militares, el Gobierno soviético dice que tal tratado sería un factor que frenaría a cualquier potencia que abrigara intenciones agresivas, ya que, en caso de guerra, se encontraría "internacionalmente aislada, con todas las consecuencias que de ello se derivan".

Cayó un avión en la India: 24 perecieron

CALCUTTA, India, 30.— (Lunes).— Las veinticuatro personas que iban abordo de un avión de Líneas Aéreas Indias, perecieron al estrellarse el avión a poco de despegar desde el aeropuerto de Agartala, Estado de Assam.

Entre los muertos —pasajeros y tripulantes— figuran cinco niños.

HAMMARSKJOLD REGRESO AYER A NUEVA YORK

NUEVA YORK, 29 (UPI).— El Secretario General de las Naciones Unidas, Dag Hammarskjold, llegó hoy a esta ciudad al cabo de una gira de un mes por nueve países asiáticos y la Unión Soviética, y declaró que sus conversaciones con gobernantes tales como el Primer Ministro soviético, Nikita Khrushchev, y el Primer Ministro de la India, Jawaharlal Nehru, "fueron extremadamente útiles".

Sin embargo, se negó a revelar nada específico con respecto a su entrevista con Khrushchev en un balneario de las costas del Mar Negro.

"Las conversaciones privadas son privadas", dijo.

A continuación añadió que se veía "mucho más en claro en qué consisten las diferencias actuales, y también proporcionó la enorme ventaja del establecimiento de contactos personales".

Hammarskjold dijo que esos contactos personales "son mejores que la palabra escrita o hablada de algunos círculos oficiales".

Añadió haber recibido la "mayor cooperación", que se le dio "amplio acceso a toda fuente de información", y que encontró una sinceridad ambiciosa en todos los países que visitó.

OPINAN QUE NIXON DEBE HABLAR FRANCAMENTE CON EL LIDER FIDEL CASTRO

WASHINGTON, MARZO 29, (UPI).— Varios diplomáticos latinoamericanos amigos de los Estados Unidos, manifestaron hoy la esperanza de que el Vicepresidente, Richard M. Nixon, hable clara y francamente con el Primer Ministro cubano, Fidel Castro, durante la visita extraoficial de éste a Washington el 17 del próximo mes de abril.

Los diplomáticos, que pidieron no se revelaran sus nombres, están preocupados por la creciente hostilidad de Castro hacia los Estados Unidos. Les inquieta, en especial, su reciente declaración de que Cuba debe permanecer neutral en una guerra entre los Estados Unidos y la Unión Soviética.

Creen que una franca conversación entre Nixon y Castro podría eliminar las diferencias más importantes que existen entre los dos países.

Castro vendrá aquí a invitación de la sociedad norteamericana de Directores de periódicos para hablar en la reunión de la sociedad correspondiente a este año. El Departamento de Estado ha dicho públicamente que Castro "Será bien recibido aquí".

Muchos funcionarios del gobierno se muestran sin embargo, hacia la visita. Estos funcionarios desearían que redujeran al mínimun las entrevistas de Castro con los gobernantes de este país.

Los diplomáticos latinoamericanos manifestaron que los Estados Unidos cometerían un grave error si menospreciaran a Castro, especialmente si se tiene en cuenta que aún continúan las críticas contra los Estados Unidos por mostrar demasiada amistad hacia los dictadores latinoamericanos.

REDUJERONSE EXPORTACIONES LATINOAMERICANAS EN 1958

NUEVA YORK, 29 (UPI). — Al ocuparse de la situación económica en América Latina, el Chase Manhatten Bank dice en su publicación trimestral "Latin American Business Highlights", que acaba de aparecer, que la retracción del año pasado de la economía del mundo libre produjo una declinación de las exportaciones latinoamericanas. Tal declinación fue de más del diez por ciento en sólo seis de las 20 Repúblicas.

Agrega: "Las tendencias en Estados Unidos, Canadá y Europa Occidental señalan la posibilidad de un resurgimiento de la demanda de productos de exportación latinoamericanos a medida que transcurra el año. Con todo, habría que paralizar los problemas del exceso de exportación de ciertos metales no ferrosos y petróleo.

"La inflación siguió planteando problemas en muchos países. En Argentina, Bolivia, Brasil y Chile volvieron aumentar los precios en más de cien por ciento o más.

"Un nuevo estudio de las inversiones privadas de Estados Unidos en América Latina muestra que las compañías norteamericanas correspondió alrededor de la quinta parte de todas las ganancias en América Latina en fábricas y equipo durante 1958".

La Princesa Margarita visitará a Juan XXIII

CAUSARA ESCANDALO EN LA PROTESTANTE GRAN BRETAÑA

LONDRES, 29 (UPI).— Dos periódicos londinenses aseguran hoy que la Princesa Margarita visitará el próximo mes al Papa Juan XXIII en el Vaticano, lo que, de resultar cierto, sería algo sin precedentes y provocaría un escándalo en la protestante Gran Bretaña.

La Reina Madre Isabel irá de visita a Roma el próximo 20 de abril y será recibida en audiencia por el Papa, pero el "Sunday Express" y "The People" revelaron hoy que Margarita viajará con su madre y que concurrirá con ella a la audiencia papal.

Significativamente, el Palacio de Buckingham confirmó hoy que la Princesa viajará con su madre, pero dijo que ignoraba si verá también al Papa.

Si lo hiciera, el escándalo se produciría en Gran Bretaña por dos razones:

—En 1956, circuló el rumor de que la Princesa pensaba convertirse al catolicismo. El rumor fue oficialmente desmentido, pero provocó no pocas molestias a la familia real.

—Margarita visitó el anterior Papa Pío XII en 1949, pero, desde hace siglos, ningún miembro de la familia real ha hecho una segunda visita a Roma después de haber tenido audiencia con el Papa en una visita anterior.

La atractiva hermana de la Reina Isabel es miembro de la Iglesia de Inglaterra, cuyos vínculos con la familia real son muy fuertes. Después de la primera visita de Margarita al Vaticano, en 1949, los organismos protestantes de Gran Bretaña expresaron críticas muy severas.

Según "The People", la decisión de Margarita de ir a Roma con su madre fue adoptada a última hora, a pesar de que los funcionarios de la Corte y del Ministerio de Relaciones Exteriores la exhortaron a que no lo hiciera para evitar nuevas críticas.

El mismo periódico, sin embargo, afirma que la Princesa está muy deseosa de conocer al nuevo Papa Juan XXIII y que muchas veces ha hablado en privado de la honda impresión que le dejara su audiencia con el difunto Pío XII.

"The People" dice que si Margarita acompaña a su madre, será muy improbable que no concurra con ella a la audiencia en el Vaticano, por cuestión de protocolo.

Esta será la primera visita de la Reina madre Isabel a Roma.

Su hija, la Reina, fue recibida por el Papa Pío en 1951 cuando todavía era sólo la Princesa heredera del trono.

LIQUIDACION DE SALDOS "VESTEX"

PARA CABALLEROS:

AMBOS en casimir desde .. .. $ 12.000
PALM BEACH 8.000
VESTONES sin solapas, tela Palm Beach 3.000
VESTONES de tweed, desde .. 14.500
ABRIGOS en fina gamuza 25.000

PARA JOVENES:

AMBOS en casimir, desde .. .. $ 7.000

PARA NIÑOS:

ABRIGOS en tweed 8.000

Y Muchos Otros Artículos de interés

Visítenos sin Compromiso.

DIVESA

ALAMEDA 2884 - lado Est. Central

HERIDO GRAVE EL DALAI LAMA

Se accidentó cuando huía de las tropas comunistas

Domingo de Resurrección

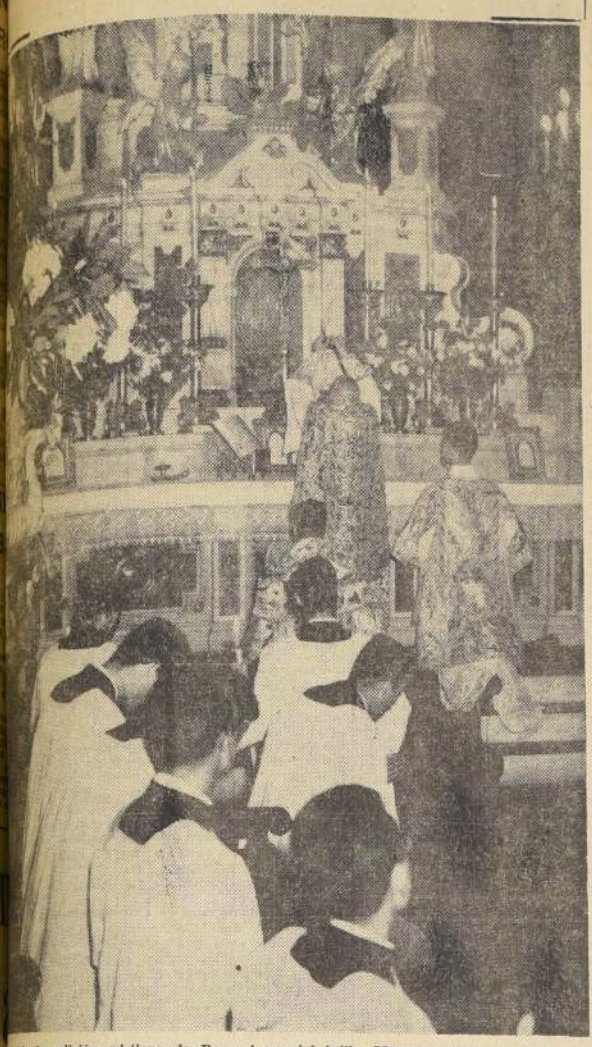

...o de la religión cristiana, la Resu... Cristo fue celebrada ayer, jubilosa... el mundo católico. En la madruga... ...ula, después de El Gloria, se desco... velos morados que en señal de duelo ...s altares y las sagradas imágenes, y ...as fueron echadas a vuelo. Ayer en ...s muchedumbres de fieles llenaron to... ...ias de Santiago, y en el Templo ...o la solemne ceremonia adquirió especial brillo. Monseñor Guillermo Pomar, en el grabado, ofició la misa a las 10 horas. La predicación estuvo a cargo de Monseñor Augusto Salinas. Con el Domingo de Resurrección se inició el tiempo pascual que comienza con el Aleluya de la Misa de la Vigilia Pascual, celebrada en la madrugada de ayer, y que terminará el sábado después de la Dominica de Pentecostés. Este tiempo se consagrará a celebrar la gloria del Salvador Resucitado.

No se conoce el paradero del Rey-Dios

Gobierno títere rojo en Lhassa

NUEVA DELHI, 29.—(UPI).— Informes extraoficiales llegados hoy a Nueva Delhi y a la región de la frontera dijeron que el Dalai Lama, Rey-Dios del Tibet, quedó gravemente herido a consecuencia de una caída que tuvo en las montañas.

Estos informes no se pudieron confirmar aquí. Los comunistas cortaron todas las comunicaciones normales entre el Tibet y el mundo exterior al estallar la revolución anticomunista de la semana pasada en la ciudad sagrada de Lhassa y no las han reanudado.

Si se exceptúa la declaración de ayer de China Comunista de que había sofocado la revolución de Lhassa y establecido allí un gobierno títere, todas las noticias relativas al Tibet que han llegado aquí proceden de mercaderes y refugiados que se las ingeniaron para cruzar la frontera.

Según informes de estas personas, el Dalai Lama se dirigía en busca de refugio hacia el este, desde Lhassa, en compañía de sus guardias, cuando le ocurrió el accidente.

Lo único que los informantes decían saber era que el Dalai Lama se había caído y quedado lesionado. No tenían más detalles.

Al mismo tiempo, informes de Gangtok, capital del Estado Sikkim, dijeron que los tibetanos rebeldes habían conquistado uno de los dos grandes aeropuertos del Tibet.

Nadie pudo decir dónde se encontraba exactamente el Dalai Lama. En los círculos diplomáticos se manifestó, sin embargo, que los comunistas le habían cerrado todas las posibles rutas de huida hacia el sur, lanzándose al mismo tiempo en su persecución.

El Gobierno de Pekín informó ayer que había depuesto al Dalai Lama y establecido en su lugar un nuevo Tobie bajo la dirección del panchen Lama, jefe político del Tibet, que simpatiza con los comunistas.

Un comunicado transmitido (A LA PAG. 11, COLUMNA 6)

Regreso a la capital

Millares de ciudadanos, de todas las condiciones sociales, abandonaron la capital durante los días de Semana Santa. Trenes, microbuses, autos, aviones, etc., movilizaron a cerca de 250 mil santiaguinos, que invadieron los campos y playas cercanos. Solamente en la Estación Mapocho, se movilizaron, en el período señalado, más de 25 mil personas. Valparaíso y Viña del Mar mantuvieron el record de visitantes, a pesar de que el tiempo varias veces quiso hacer su jugada. El regreso constituyó una odisea. La prueba gráfica es elocuente. Centenares de personas, procedentes de Valparaíso, Viña o ciudades que quedan entre ese trayecto, retornan a Santiago, en el tren ordinario procedente de Valparaíso.

Reuniones técnicas prepara la FAO en la América Latina

Varias reuniones de importancia tiene programada para este año la Organización de las Naciones Unidas para la Agricultura y la Alimentación, FAO, que se desarrollarán tanto en Centro como en Sudamérica.

De acuerdo con las informaciones proporcionadas por la FAO en Santiago, entre el 1.o y el 14 de junio se realizará en Buenos Aires una reunión sobre Cooperativas, a la cual serán invitados todos los países sudamericanos. Esta reunión se realizará con la cooperación de la Organización de Estados Americanos.

En el Brasil se celebrará del 22 al 30 de junio un Centro para el Fomento de la Extensión Agrícola en Sudamérica.

Se está organizando también un Seminario sobre Colonización, con participación de todos los países de América Latina, el que se celebrará en el tercer trimestre del año, en fecha aún no determinada, en Montevideo o en Buenos Aires.

Hombre de negocios llegó de los EE. UU.

Procedente de Estados Unidos llegó ayer por vía Panagra, el señor Guillermo Schless, representante en Chile de la Sociedad Lemmerzahl y Cía. Ltda.

Exodo de santiaguinos durante la Semana Santa

250 mil personas viajaron al campo o playas cercanas

DOSCIENTAS cincuenta mil personas, que utilizaron todos los modernos medios de transporte, desde aviones, a aerodinámicos automóviles tapizados en nylon, abandonaron la capital durante los tres días de Semana Santa. Otros lo hicieron a pie para recorrer las montañas de los alrededores, apertrechados con mochilas y víveres.

Por su parte, la capital recibió poco más de cuarenta mil visitantes, cifra muy inferior comparada a la de años anteriores; en su mayor parte se alojaron en residencias particulares.

Para atender este movimiento extraordinario de pasajeros, que empezó en las primeras horas del jueves y que continuaba en las primeras horas de la madrugada los Ferrocarriles del Estado dispusieron de veintidós servicios especiales a Valparaíso y Viña; a Cartagena, a Concepción y Puerto Montt, además de reforzar sus servicios habituales.

Fueron concedidos alrededor de setecientos permisos especiales para que autobuses del servicio local pudieran abandonar Santiago, y a camiones para que pudieran llevar pasajeros.

La mayor afluencia de visitantes que tuvo la capital agotó con anterioridad las localidades de cines y teatros, como también la reserva de mesas de hoteles y boites con espectáculos. No faltaron los que aprovecharon su estada para conocer el Santa Lucía, los Museos y el Forestal.

Los lugares más frecuentados, como ya es casi tradicional, fueron Viña del Mar, Valparaíso, San Antonio y Cartagena, a pesar que las condiciones climáticas fueron muy poco favorables; también un apreciable número de aburridos santiaguinos pasó los tres o cuatro días (A LA PAG. 10, COLUMNA 2)

...es mil maestros se ...nen en ...ntiago

Celebran su octava Convención en abril

...mil profesores de escuelas industria... ...nas se reunirán en Santiago en abril ...brando su octava convención na... ...ero se iniciará el 30 de abril, pro... hasta el 3 de mayo, y es organizado por la Asociación de Profesores de Enseñanza Industrial y Minera.

En el temario figuran puntos que señalan una verdadera reforma en los programas de estudios de esta rama de la enseñanza.

...ción se preocupará ...mino de la dota... ...sores técnicos, ya ...muchas plazas que ...do ser cubiertas de... ...ta de personal do...

...ció de lleno a los es... ...ciones y programas, teniendo como mira el darle un sentido más realista y objetivo a la enseñanza técnica.

Los temas siguientes son: cursos de perfeccionamiento, formación profesional y política de concursos.

Las conclusiones de estas jornadas darán cuerpo a un amplio informe, el que será puesto en consideración del Consejo Nacional de la Superintendencia de Educación Pública, la que deberá someterlo a un minucioso estudio antes de su aplicación en los 50 establecimientos de enseñanza industrial y minera existentes en el país.

"La Nación" ganó nuevo Concurso de Pronósticos

EN EL HIPODROMO CHILE

LA NACION ganó una vez más el Concurso de Pronósticos del Hipódromo Chile, correspondiente a la temporada de verano. Nuestro diario logró el mejor promedio de aciertos y aventajó sin discusión a todos los colegas de la mañana, con un puntaje que representa uno de los más altos registrados en mucho tiempo.

El torneo ganado por LA NACION, es el primero de los cuatro que se realizan en el año. En 1958, nuestro diario conquistó tres veces este galardón sobre cuatro efectuados y este año tenemos el propósito de seguir manteniendo el volumen de aciertos que ha hecho de nuestro diario el preferido de la afición hípica.

Es interesante señalar el hecho de que los pronósticos de nuestro diario son exactos en un 35 por ciento, de acuerdo con el promedio registrado en esta temporada, lo que es notable para hipódromos con carreras handicaps, las que, teóricamente, dejan a todo caballo en condición de ganar. En Chile, el número de carreras handicap asciende al 80 por ciento sobre las programadas, lo que significa que acertar carreras en nuestro medio es una de las labores más difíciles que puede presentarse en el mundo.

Fca. LA URUGUAYA

FRAZADAS
COLCHONES
CATRES

V. MACKENNA 830
SAN PABLO 2901
RECOLETA 475

...ANTAS
Y
...ONCHOS

...ILLA ... $ 18.600
...UNA ... 6.800
...ANO ... 7.650
...ACON ... 24.500
...RALERA ... 5.900

Por mayor descuentos especiales

...ASTRAL
...AN DIEGO 1758

Comenzó la GRAN VENTA de Abrigos de

LA AFRICANA
ESMERALDA 874

ABRIGUITOS de niños, desde $ 5.900.—

ABRIGOS para caballeros, desde $ 12.900.—

CURSOS PARA PREPARAR EXAMENES
VALIDOS DE DOS O MAS CURSOS DE HUMANIDADES
Horario: 14 a 18.30 horas y nocturnos.— Clases se inician el 1.o de abril.
MATRICULA PARA LICEOS DIURNO Y VESPERTINO DE ENSEÑANZA GRATUITA
SOCIEDAD PEDAGOGICA VICENTE PEREZ ROSALES
CATEDRAL 1754 — FONO 80781

...ORMATO MODERNO, ...EJOR CALIDAD Y ...RANDES SORPRESAS

EN NUESTRO
SUPLEMENTO DEPORTIVO
DESDE EL PROXIMO JUEVES

OBJETIVO DEL PLAN HABITACIONAL

Una casa para cada familia

Antecedentes sobre problema de la vivienda

Listos los estudios

Crear la casa propia, vale decir que cada familia chilena sea propietaria de la vivienda que habita. Esta es la meta que se propone el Supremo Gobierno a través del Plan Habitacional que será puesto en vigencia en virtud de la ley de facultades extraordinarias concedidas al Ejecutivo y que tendrá el número uno de los Decretos con Fuerza de Ley que en tal virtud se dicten dentro de poco tiempo más.

ANTECEDENTES DEL PROBLEMA HABITACIONAL.— Cuando se iniciaron los estudios sobre el Plan Habitacional, para lo cual ahora existe una comisión que encabeza el Ministro de Obras Públicas, don Pablo Pérez Zañartu, el Ejecutivo tuvo en cuenta algunos antecedentes de especial trascendencia acerca de este problema nacional. El censo de 1952, en efecto, estableció que en Chile, en esa época, habían 5.933.000 habitantes, que residían en 1.091.200 viviendas, o sea, una densidad de 5,4 habitantes por vivienda. De tal suma de casas, 604.700 estaban catalogadas como buenas y regulares; las restantes simplemente, entre parcialmente regulares, malas y sin datos. Ese mismo año —1952—, el déficit era de unas 140.000 casas y afectaba a no menos de 700.000 habitantes.

Entre 1952 y 1957, se construyeron en el país, 61.000 casas, en circunstancias que debieron haberse construido 150.000 para compensar el aumento vegetativo de la población. Para 1959 no existen datos concretos; pero, considerando el crecimiento de la población, el Gobierno calcula que el déficit, en estos momentos, no baja de las 300 mil viviendas. Por lo tanto, para compensar tal aumento de población, es necesario construir 35.000 casas por año, sin incluir las que hay que reparar.

RESUMEN DEL PROYECTO.— El proyecto de decreto con fuerza de ley —según informaciones obtenidas en fuentes oficiales—, tiende a crear la casa propia para cada familia, como hemos dicho. Para estos efectos se consultará el máximo de facilidades al capital privado, que se invierta en la construcción de viviendas económicas. Tales viviendas no deberán tener más de 140 metros cuadrados ni menos de 80 metros cuadrados. Además, se consulta la exención de impuestos, contribuciones y otros gravámenes semejantes para toda aquélla persona que edifique una vivienda del tipo denominado económica. Dichas viviendas, para el caso de ser entregadas en arrendamiento en los primeros años, disfrutarán de rentas reajustables de acuerdo con el porcentaje oficial del alza de costo de la vida. Vale decir, que el cánon no estará sujeto a las limitaciones señaladas en la ley vigente sobre arrendamiento de casas.

Se crea también, en esta iniciativa, el Ahorro Popular. Para tal efecto se dará estabilidad a la moneda mediante reajustes y pago de intereses. Un ejemplo: Si una persona economiza en este Ahorro Popular, 500 mil pesos en un año, y si en ese año, el costo de la vida ha subido en 20 por ciento, tendrá, al finalizar los doce meses, 600 mil pesos, más los intereses respectivos.

Con relación a los fondos de las Cajas de Previsión, se establecerá que se dará preferencia a préstamos para edificación, los cuales gozarán de las franquicias establecidas, pagando, además, un bajo interés en beneficio del imponente.

La Corporación de la Vivienda, por otra parte, modificará su estructura en el sentido de que pueda volcar toda su capacidad financiera en rápidos planes de construcción de habitaciones económicas.

Se establecen las disposiciones destinadas a radicar a los pobladores de viviendas insalubres (callampas) en sitios adecuados, para lo cual se consultan medios para otorgarles título de dominio, promoviéndose la autoconstrucción con toda clase de facilidades en materiales.

Finalmente, puede mencionarse que para la construcción de viviendas se utilizarán, de preferencia, los terrenos urbanizados, para evitar de esta manera, el crecimiento exagerado de las ciudades y la desarticulación de servicios esenciales, como locomoción, agua potable, luz eléctrica, alcantarillados, gas, etc.

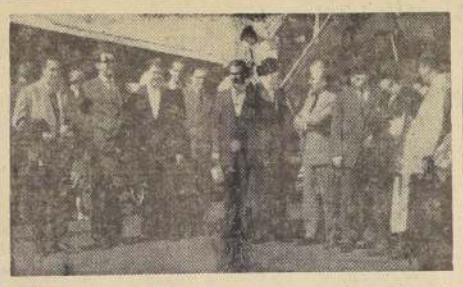

AL CONGRESO DE TURISMO.— Integrantes de la delegación de Colombia que participará en el Congreso Interamericano de Organizaciones del Turismo, que se efectuará en Santiago. La delegación colombiana es presidida por don Ernesto Martello. Los visitantes fueron recibidos en Los Cerrillos por representantes de la Embajada de su país en Chile.

MUÑOZ RICCI LLEVA 112 HORAS DE AYUNO

Cuando los relojes marcaron anoche las 24 horas, Jorge Muñoz Ricci, cumplió 112 horas de ayuno voluntario.

El ex vicepresidente Ejecutivo de la Caja de Colonización, declarado reo por varios delitos relacionados con la adjudicación de lotes fiscales magallánicos, decidió no probar alimento de ninguna especie desde las 8 horas del miércoles pasado. Desde esa fecha, se ha limitado a beber agua y consumir grandes cantidades de cigarrillos. Ha rehusado, en cambio, con increíble pertinacia, todo tipo de alimento sólido y se ha negado también a recibir visitas. Desde hace cinco días yace en su lecho de detenido, en la celda N.o 6 del Pensionado del Anexo Cárcel de Capuchinos.

Su caso ha preocupado a las autoridades de ese establecimiento carcelario. El doctor Raúl Lecaros, por instrucciones del capitán Arce, lo ha estado atendiendo y examinando desde ese día. Hasta el momento los diagnósticos han sido favorables. Muñoz Ricci ha resistido perfectamente las 112 horas de "huelga de hambre". En la tarde de ayer, sin embargo, el personal de gendarmería mostraba cierta preocupación. El Sargento Cabezas, al ser interrogado sobre la situación del reo, manifestó que éste se encontraba bien.

"Un poco más debilitado, naturalmente" —agregó cuando se insistió en el tema.

Fuentes bien informadas del Anexo manifestaron a este diario que Muñoz Ricci ha insistido en que no depondrá su actitud —"aunque le cueste la vida"— hasta que no estime que se le ha hecho justicia. Cabe señalar que el reo ha insistido en su inocencia, aunque sin declarar que cumplía órdenes, desde el momento en que fue detenido.

Entretanto, en círculos judiciales se ha comentado que éste es prácticamente un problema sin solución, que sólo traerá, de proseguir, dolores de cabeza a las autoridades penitenciarias. Estas son las encargadas de velar por la salud del reo. El tribunal que jurga al ex vicepresidente de la Caja de Colonización nada puede hacer en este caso. Se sabe sí que las diligencias procesales están prácticamente terminadas y que es posible que el sumario quede cerrado en los próximos días. Este hecho, sin embargo, no contribuirá en nada a mejorar la situación del detenido, tad condicional, como se ha dado a entender, por "haber dilido que no ha logrado la liber. genciles pendientes", sino que, por el magisterio de la ley, los delitos por los que está siendo procesado son inexcarcelables.

Su asamblea anual de socios efectúa Icare mañana en el Carrera

Mañana celebrará su asamblea anual de socios el Instituto Chileno de Administración Racional de Empresas, ICARE. El acto tendrá lugar en el Salón Sur del Hotel Carrera y se iniciará con una exposición a cargo del grupo de empresarios chilenos que viajó a Estados Unidos, invitado por el Instituto de Asuntos Interamericanos a estudiar sistemas de relaciones obrero-patronales.

La asamblea de socios comenzará a las 19.30 horas, procediéndose a elegir los nuevos directores, considerar la memoria anual, el balance de 1958 y aprobar el presupuesto de entradas y gastos para 1959.

EXODO...

(DE LA PAGINA 9)

en alguna tranquila ciudad sureña.

INTENSA ACTIVIDAD.— La Estación Mapocho, desde el jueves pasado, hasta la llegada del último tren ayer, fué el lugar que concentró mayor cantidad de público. Con una intermitencia de poco más de dos horas, estuvieron, durante los tres días, saliendo trenes repletos de alborozados viajeros, anhelantes de un "merecido descanso", después de soportar dos calurosos meses sin un día feriado.

Aproximadamente, en los tres días, desde esa Estación, se movilizaron con destino a Valparaíso o Viña del Mar, 25 mil personas; un porcentaje más bajo, pero también considerable, desde ese mismo recinto, se movilizó a Talca o ramales.

Aunque en menor proporción el movimiento observado en la Estación Alameda fué también extraordinario. Según cálculos hechos a "grosso modo", en el período de Semana Santa se movilizaron con destino al sur alrededor de 22 mil personas, con un alto porcentaje de turistas extranjeros.

Por otra parte, los servicios de microbuses tanto para el norte como sur, fueron reforzados con numerosas máquinas. Sin embargo, era difícil encontrar pasaje cuatro o cinco días antes de iniciarse la Semana Santa.

En el trayecto Santiago-Valparaíso, que, repetimos, mantuvo record de público, pese a los esfuerzos, tanto de la Empresa de los Ferrocarriles del Estado, como de los servicios de microbuses, no pudieron dar atención debida a los millares de pasajeros. En coches de trenes o en los microbuses, el Viernes Santo o en su víspera, el público debió viajar de pié y sufrir toda clase de molestias que aminoraron un tanto el placer de descanso y de viajar.

Pero la máxima aglomeración del período mencionado se produjo en las últimas horas del regreso. En trenes y buses que llegaron anoche, viajaron millares de ciudadanos, y no pocos debieron prolongar "su veraneo" al serles imposible tomar, ya sea un tren o un microbús.

MURIO TRATANDO DE ROBAR ELECTRICIDAD

Trágicamente pereció, a las 22.30 horas de ayer, el obrero Miguel Belmar Azar, domiciliado en Los Lirios 1089, de Renca, al tratar de hacer una ilegal conexión entre un poste del alumbrado público y su domicilio.

A la hora indicada, Belmar, un obrero casado, de 30 años de edad, conectaba un cable para alumbrar su casa cuando fue víctima de un golpe de corriente que le provocó la muerte instantánea.

EN LA misma localidad, a las 22.50 horas de ayer, una mujer no identificada, de hermoso físico y alrededor de 18 años, regularmente vestida, se lanzó al paso del tren de pasajeros número 5-A, en el mismo recinto ferroviario. La muchacha sufrió una muerte instantánea, pese a los esfuerzos del maquinista, Luis Sibla, para detener el convoy.

ASALTADO UN ALTO FUNCIONARIO DEL BANCO DE MENDOZA

A las 23.30 horas de anteayer, en Avenida La Paz casi al llegar al río Mapocho, fue asaltado el señor Aldo Quezada, alto funcionario del Banco de Mendoza, que pasaba los días de Semana Santa en esta capital.

Los asaltantes, cinco individuos que no pudieron ser detenidos ni identificados, se dieron a la fuga, luego de haber golpeado brutalmente al señor Quezada. Le despojaron también de más de cien mil pesos chilenos en nacionales.

PELICULAS SOBRE ENERGIA ATOMICA EN UNIVERSIDAD

Dos películas sobre energía atómica se proyectarán hoy, a las 19 horas, en el Salón de Honor de la Universidad de Chile, como parte del programa organizado en torno a la visita a nuestro país del especialista en Física Nuclear, profesor Kay, de la Universidad de Londres.

La primera película se refiere al desarrollo de la energía nuclear en Gran Bretaña y es una primicia internacional.

La segunda, se titula Estado Crítico, tema que ofrece un gran interés educativo, por cuanto de modo gráfico y sencillo se hace ver cómo puede alcanzarse el Estado Crítico y provocarse una reacción en cadena. Se señalan también las múltiples precauciones que deben tomarse al manejar materiales fisionables a fin de que no se produzca un accidente de esa índole.

El domingo asume Monseñor Tagle

En una ceremonia solemne que se efectuará en la Catedral de Santiago, el próximo domingo tomará posesión de su cargo el Administrador Apostólico de Santiago, Arzobispo de Nicópolis, Monseñor Emilio Tagle Covarrubias.

El acto religioso, que se efectuará a la liturgia de la iglesia, se iniciará a las 18 horas del día indicado.

El propio Monseñor Tagle Covarrubias formula una invitación a todos los fieles de Santiago para concurrir a la ceremonia mencionada.

JEFE DE HOTELES.— En avión Panagra llegó ayer desde Estados Unidos el señor Héctor Cruz, representante de ventas para Estados Unidos de Intercontinental Hotels Corporation. En el grabado aparece con el señor Peter Sudterlan, gerente del Hotel Carrera, que fue a esperarlo en el aropuerto.

RACIONALIZACION DE SERVICIOS PUBLICOS PROPONEN EMPLEADOS

Estudio hecho por la ANEF

Un estudio sobre los objetivos de las Oficinas de Organización y Métodos, ha dado a conocer la Comisión de "Racionalización de la Administración Pública", de la Asociación Nacional de Empleados Fiscales.

Esta comisión ha elaborado un extenso proyecto sobre lo que, a su juicio, debería hacerse para llegar a la racionalización de la Administración Pública.

Refiriéndose a los objetivos de las Oficinas de Organización y Métodos, establecidas en países como Suiza, Estados Unidos, Bélgica, Canadá, Puerto Rico, Filipinas y otros, dice la comisión que algunas de sus funciones son las siguientes:

Establecer sistemas destinados a obtener el máximo de economías en los gastos e ir a la eliminación de todo desperdicio en los recursos; señalar las mejoras materiales para facilitar el trabajo de los funcionarios y para la mejor atención del público; estudiar la forma de coordinar la labor de los servicios públicos, establecer sus relaciones, levantar un catastro de todos ellos, recopilar la información estadística relativa a la Administración Pública, etc.

OBJETIVOS Y METODOS

"La Oficina Central de Organización y Métodos, dice el estudio, debe resolver, preferentemente, los problemas de macro - organización sin perjuicio de intervenir, también, cuando se presenten problemas de micro - organización que afecten a numerosos servicios públicos y en que la adecuada solución sólo sería posible a base de las reformas pertinentes en todos ellos.

"Como complemento de la Oficina Central, deben crearse las Oficinas Locales de Organización y Métodos, en lo posible en cada uno de los distintos servicios. Estas deberían realizar las tareas de micro - organización.

"La Oficina Central de Organización y Métodos debe depender, en lo posible, de los más altos niveles del Poder Ejecutivo, o bien, pasar a constituir un organismo independiente tal como ocurre en Bélgica, por ejemplo".

Dice finalmente, que la Oficina Central, debe sugerir los cambios que sean pertinentes, ya sea de los métodos mismos o aspectos formales de los procedimientos; acortar las tramitaciones de documentos; suprimir de raíz todo papeleo inútil; dictar normas para atender al público con rapidez y expedición, con eliminación de las aglomeraciones, etc.

"Para regular los sistemas de trabajo que sujan de los estudios efectuados, deben dictarse reglamentos que puedan ser reformados para adoptarlos ágilmente a las cambiantes necesidades del servicio, y estudiar en detalle la estructura de los distintos servicios de la Administración Pública, para saber exactamente cuáles necesitan reformas, cambios, descentralización, etc."

La Comisión de Racionalización de la Administración Pública dará a conocer, más adelante, cada uno de los estudios que forman el proyecto general, ya elaborado.

LLEGARA EL MIERCOLES.—

ESPECIALISTA DE FAMA MUNDIAL DICTARA CHARLAS SOBRE DIABETES

El miércoles próximo llegará a Chile el eminente profesor norteamericano Alexander Marble, especialista en diabetes y enfermedades metabólicas mundialmente famoso, y es esperada con vivo interés por los círculos científicos de todo el país. El profesor Marble dará conferencias en Santiago y Valparaíso, relacionadas con los problemas de la diabetes y su moderno tratamiento, temas éstos que preocupan no sólo a los especialistas, sino a todo el cuerpo médico.

El profesor Alexander Marble, nació en Troy, Kansas, en 1902. Hizo sus estudios en la Universidad de Kansas y en el Colegio Médico de Harvard. Desde 1928 hasta 1930 fue médico residente del Massachusetts General Hospital. Actualmente es profesor asistente clínico de medicina en el Harvard Medical School; médico del Joslin Clinic y New England Deaconesas Hospital, en Boston; presidente de la Asociación Americana de Diabetes; médico del Peter Bent Brigham Hospital; miembro de la Asociación Americana de Adelantos Científicos, y otros.

Mantendrán acción contra el comercio en la vía pública

Declaraciones del Director de Salubridad e Inspección de la Municipalidad

En una breve conversación con reporteros de diversos diarios, don Pedro Labbé Moreno, director de Salubridad e Inspector de la Municipalidad de Santiago, insistió en que se "está dando importancia excesiva al problema del comercio en la vía pública". Lo recaló a raíz de las discusiones que ha promovido este problema en el seno de la Corporación Municipal y en la que se ha tratado este asunto desde variados ángulos.

El problema se agudiza después de una visita hecha por el Intendente Alcalde, general Alvarez Goldsack, al sector Plaza Argentina, hace algunos días. En esa oportunidad la primera autoridad de la comuna pudo comprobar que las aceras de Alameda cercanas a la Estación Central se han convertido en una especie de Feria Libre o Mercado Persa al ser invadido por multitud de comerciantes que se han instalado allí bajo carpas, en carros de mano o simplemente canastos. Esto molestó a los dueños de comercio establecido, cuyos intereses se ven amenazados y enviaron quejas a la Municipalidad lo que originó la visita. En el curso de la inspección personal del Intendente-Alcalde se comprobó asimismo que este comercio en la vía pública origina infracciones a disposiciones sanitarias, a la Ley de Compraventa y a las ordenanzas municipales. Aparte de lo anterior, provoca congestión en las aceras y las deja en un deplorable estado de desaseo.

El señor Labbé Moreno, recalcó que él, al restringir esta clase de actividades, se limita a cumplir claras disposiciones municipales que son contrarias al comercio en la vía pública, porque salvo raras excepciones, estos comerciantes "revenden mercadería de mala calidad, roban en el peso, insultan y atacan al público, evaden impuestos, no pagan patentes y atentan contra la higiene, la estética y todo principio urbanístico".

El señor Labbé agregó:

—Además, se ha desvirtuado el motivo que se consideró al otorgarse permisos para comercio en la vía pública. Estos, por principio solo se dan a madres viudas cargadas de familia, cesantes inválidos, no videntes y personas afectadas por situaciones muy especiales. Estas excepciones, —señaló el señor Labbé—, tampoco se justifican ampliamente ya que la Municipalidad de Santiago no es la indicada para solucionar estos problemas sociales a través de la concesión de tales permisos".

Consultado acerca de si la campaña destinada a eliminar el antiestético comercio en la vía pública proseguiría en un futuro inmediato, el señor Labbé Moreno dijo:

—Pese a toda clase de presiones y aunque ello me coloque en una situación odiosa y antipopular, la campaña proseguirá en defensa de la ciudad. Con este fin, aplicaré las claras disposiciones que existen al respecto y que, como ya se ha dicho, están aprobadas por la mayoría de la Corporación Mientras estén vigentes, no tendré más que cumplir con mi deber".

FORO SOBRE "UNA LUZ EN LA LLUVIA"

El Comité de Teatro del Instituto Chileno-Norteamericano de Cultura ha programado para el martes próximo un foro sobre la obra teatral, "Una luz en la lluvia", en el tomarán parte el doctor Roberto Sarah (autor), Hugo Miller (director) y Bernardo Trumper, (escenógrafo), con la colaboración de actores del Teatro de Ensayo.

Este foro como de costumbre, se realizará en el Salón Halen Wessel del Instituto Chileno-Norteamericano el día indicado, a las 19 horas.

FACILIDADES DE PAGO ADUANERO PARA LA IMPORTACION DE BUSES

La medida favorece también a las maquinarias industriales

En un plazo de 90 días, contados desde la vigencia de la ley de consolidación económica, el Gobierno dictará un reglamento destinado a poner en marcha el mecanismo, consultado en la misma ley, por el cual se facilitará la importación de nuevos buses y chassis para microbuses, como asimismo para maquinarias destinadas a renovar los equipos de las industrias nacionales.

De acuerdo con informaciones que nos ha proporcionado el Subsecretario de Transportes, don Patricio Huneeus, el Gobierno quiere que se renueve gran parte de la flota de autobuses que sirven a las poblaciones de Santiago y ciudades de provincias. Con tal finalidad, se incorporaron en la Ley Económica próxima a quedar despachada por el Congreso, disposiciones que permitirán adquirirlos con créditos a plazos determinados, pudiendo pagarse al mismo tiempo los derechos aduaneros dentro de los mismos plazos. De esta manera se evita que las máquinas deban pagar íntegramente el valor de los aranceles al ser retiradas de las aduanas. Sin embargo, para no causar perjuicio al Estado, las cuotas para pagar los citados aranceles serán en moneda reajustable, lo que equivale a un pequeño interés en beneficio fiscal.

El mismo sistema de franquicias se incorporará con esta legislación y el reglamento respectivo, en la importación de maquinarias para la industria. Esto tiende a facilitar a las empresas industriales la adquisición de equipos más modernos y la renovación paulatina de sus maquinarias.

NUEVA OFICINA TIENE EMBAJADA VENEZOLANA

La Embajada de Venezuela nos informa que a contar desde hoy lunes, las oficinas de su Cancillería funcionarán en la calle Lota N.o 3333, quedando el mismo servicio teléfónico que tenía en su dirección antigua.

EL BANCO DE CREDITO ABRIRA OTRA OFICINA EN COMUNA DE ÑUÑOA

Hoy será inaugurada una nueva agencia del Banco de Créditos e Inversiones, en la Plaza Egaña, del populoso sector de Ñuñoa.

Simultáneamente con esta inauguración, la sucursal de este Banco ubicada en Avda. Irarrázaval N.o 3087, que también atiende a dicho sector, será trasladada al nuevo local ubicado en el N.o 2771, de la misma avenida, próxima a la Avenida Pedro de Valdivia.

Tanto la inauguración de la nueva agencia, como el cambio de oficinas de la sucursal, constituyen un señalado esfuerzo que hace la Superioridad del Banco de Créditos e Inversiones, en favor del desarrollo y progreso de la comuna de Ñuñoa.

Conferencia sobre Perú en Universidad

En el Salón de Honor de la Universidad de Chile, a las horas del próximo viernes, se realizará la conferencia titulada "El Perú Educacional, Artístico y Cultural", dictada por el Presidente de la Unión de Escritores Americanos, señor [illegible] Morgado.

Esta conferencia es un resumen de un reciente viaje hecho por el escritor [illegible] al Perú, donde permaneció más de un mes, y en [illegible] a conocer los aspectos más representativos de la [illegible] peruana.

REINICIACION DE ESTUDIOS PENALES

El 1.o de abril próximo se inaugurará la temporada de cursos, conferencias y [illegible] que ha programado para este año el Instituto de Ciencias Penales.

Al iniciarse los cursos el catedrático chileno, doctor [illegible] Drapkin, criminólogo de fama internacional, dictará un ciclo de cinco conferencias sobre introducción a la criminología los días 1.o, 3, 6, 8 y 10 de abril en la Sala de Actos del Instituto, Ahumada N.o [illegible] na 205.

Labor educacional de la Sociedad de Artesanos La Unión

La Sociedad de Artesanos "La Unión", informa que se abriría la matrícula del Instituto Técnico Femenino "Armin Vivaceta".

Se atiende a las [illegible] en la calle Riquelme N.o [illegible] 15 a 21 horas, para [illegible] de bordados, camisería, [illegible] ría, economía doméstica, [illegible] das, corte y confección, [illegible] infantil, peluquería de [illegible] y belleza.

La Escuela Nocturna [illegible] adultos "Fermín Vivaceta" [illegible] ne matrículas, diariamente [illegible] atiende a los interesados [illegible] a 21 horas.

Intérpretes del turismo ofrecen hoy un cóctel al coronel R. Parraguez

El nuevo Instituto de Intérpretes y Turismo de Chile [illegible] so término la semana [illegible] un ciclo de clases sobre [illegible] portancia "Estratégica [illegible] mica" de la Isla de Pascua [illegible] chas lecciones públicas [illegible] zaron en el Círculo de [illegible] tas de nuestra capital [illegible] ron con la participación [illegible] coronel de la FACH [illegible] Parraguez, la conferencia [illegible] nel Margot Loyola y el [illegible] Ismael Parga, el [illegible] neral de la Soc. "Amigos [illegible] Isla de Pascua", de [illegible]

Este Instituto [illegible] ofrecer un cóctel al [illegible] berto Parraguez, hoy [illegible] las 19 horas, en la [illegible] ga - Roa" del Hotel [illegible] considerando la trascendencia nacional e internacional [illegible] hazaña cumplida recientemente por este pionero de la [illegible] chilena al abrir la ruta [illegible] y turística" del Pacífico.

SEMINARIOS SOBRE "ANALISIS DE LA PRODUCCION" ORGANIZA ICARE

La División de Producción y Manufactura de ICARE ha preparado dos seminarios sobre el tema "Análisis de la Producción", uno para los gerentes con un mínimo de teoría matemática y un programa práctico, y otro para los ingenieros que utilizan el análisis matemático frecuentemente.

Con tal propósito llegará en breve a Santiago, invitado por ICARE y con el auspicio de la Administración de Cooperación Internacional (Punto IV), el ingeniero R. A. Field, asesor de la división de Ingeniería Industrial de la Eatman Kodak Co., de Estados Unidos.

Es la primera vez que se ofrecerá seminarios sobre materia de alto interés para el empresario moderno, [illegible] ma incluye el enfoque de problemas industriales desde el punto de vista científico, [illegible] aplicación de matemáticas [illegible] como el desarrollo de la [illegible] na técnica de investigación operacional y el estudio de modelos experimentales [illegible] presentan a escala [illegible] reales producidas en la administración de las empresas.

La matrícula para estos seminarios se limitará a [illegible] participantes en cada uno.

INTENSA LABOR POLICIAL DURANTE SEMANA SANTA

Numerosos asaltos, accidentes y agresiones

Numerosos asaltos, accidentes y agresiones, se registraron durante la Semana Santa.

Carabineros conocieron ayer una denuncia por asalto. A las 0.25 hora de la madrugada, en Avenida Bernardo O'Higgins esquina Bascuñán Guerrero, un desconocido, que huyó, asaltó al obrero Hugo Fardia Jara, soltero, de 22 años, domiciliado en Independencia 1405. El agresor, luego de herirlo con arma blanca en el abdomen, le despojó de su reloj y de la suma de cinco mil pesos que portaba en esos momentos.

Radiopatrullas le recogió poco después de la hora indicada y le hospitalizó en la Posta N.o 3, donde quedó con diagnóstico reservado.

Diez minutos después, radiopatrullas debió intervenir en un incidente ocurrido en Carmen 1638. En ese domicilio, Alfredo Azócar Villasur, que fue detenido y que se ha negado ha revelar las razones que le impulsaron, agredió con un trozo de vidrio a la anciana, de 76 años, Carmen Pérez Pérez, quien resultó con heridas graves en la cabeza. Fue atendida en la Posta Central.

A las 6.30 horas, la Brigada de Homicidios debió concurrir a la calle General Bustamante 656. Allí, según se informó, falleció súbitamente Ruperto Ovelo Canales, soltero, de [illegible] años de edad, sin oficio conocido. Su muerte, según se [illegible] fue natural, según se [illegible] de las investigaciones [illegible] ciales.

A las 11 horas, por [illegible] llar a Manuel Valdés [illegible] que transitaba otro [illegible] rretera Panamericana, [illegible] Cruz de la Cerda, [illegible] cía la motoneta 3878, [illegible] caída, a la altura del [illegible] de la vía indicada.

Cruz de la Cerda, [illegible] soltero, de 23 años de [illegible] miciliado en Loreto [illegible] gravemente herido. [illegible] pañante, Amanda [illegible] frió heridas que [illegible] cadas de menos graves, [illegible] fue detenido.

A las 13.40 horas, en [illegible] ro Yáñez esquina de [illegible] Monti, la camioneta [illegible] gobernada por Felipe [illegible] blas Lyon, chocó a la [illegible] WP-299, manejada por [illegible] mercilante Jorge Landa [illegible] te fue conducido en [illegible] Es la Clínica Santa [illegible] En el mismo estado [illegible] hospitalario se atendió [illegible] ca Cuevas Larrain, [illegible] acompañaba, y que [illegible] heridas menos graves [illegible] Covarrubias fue detenido [illegible] carabineros.

LE AL CORAZON DEL NORTE

VIVIMOS ETAPA DE RESTABLECIMIENTO DEL ORDEN ECONOMICO Y FINANCIERO"

Subsecretario de Economía. Gobierno tieneespecial preocupación por regiones de todo el país

Franklin Quevedo, enviado especial).— La impresión general que se lleva un viajero después de visitar Antofagasta es que ya no es la ciudad de hace poco tiempo, sin luces y con magros abastecimientos.

Por el contrario deja la sensación de una región en plena marcha y de un gran porvenir. Desde luego no existe miseria en la clase obrera. Las únicas personas sin trabajo, son los jóvenes recién egresados de los establecimientos educacionales, que no encuentren oportunamente el cargo en la Administración pública o como empleados particulares. La solución conversada sería darles la oportunidad de salir como obreros calificados o un oficio.

ABASTECIMIENTOS

Problema palpitante, del momento afectando a todos, es el de los abastecimientos. Se ha visto agravado con el alza de las tarifas de fletes que de un valor de $ 5 por tonelada ha subido a $ 30 por tonelada. Esto no ha significado disminución en el precio de artículos alimenticios que llegan, sino también de la salida de productos bolivianos, hacia los peruanos. Esto se ve ayudado en parte por el contrabando de la zona franca de Iquique, que permite vender azúcar, y aceites desde Salta. Pero el convenio no ha funcionado totalmente. Las causas son de este entorpecimiento de un tratado del cual existen mutuos beneficios, son la falta de fletes de carga y locomotoras y la engorrosa tramitación que deben sufrir los papeles en el Banco Central argentino, que todo lo envía a Buenos Aires, y el alza de precios que han experimentado las cosechas en la vecina República.

EN LA CAMARA DE COMERCIO

Entre las reuniones más importantes efectuadas en Antofagasta, se llevó a cabo en los salones de la Cámara de Comercio. En ella participaron representantes de las autoridades provinciales y de todos los sectores de la producción.

El Subsecretario comunicó que recientemente al Banco Central chileno, había acordado otorgar garantías especiales a los comerciantes que quisieran internar productos desde Salta, para lo cual podrán hacer uso de créditos por 180 días para cualquier mercadería que compren al otro lado de los Andes.

Asimismo se anunció que un grupo de comerciantes argentinos había viajado a Antofagasta para estudiar las condiciones de ampliación de las ventas. Manifestaron en esa oportunidad que en Salta se habían preparado nuevos terrenos de cultivo, para enviar más productos a esta ciudad chilena.

Otra resolución fue la de terminar y mejorar los caminos, que permitan viajes rápidos de los camiones del sur del país, que actualmente cobran tarifas muy alzadas por el mal estado de los caminos.

PRECIOS DE ABASTECIMIENTOS

Una serie de productos, tiene precios muy elevados, especialmente hortalizas y frutas, pero otros, considerando los fletes que deben pagar, son normales y algunos bajos, como es el caso del aceite comestible, cuya existencia es abundante y su valor inferior al que se paga en Santiago, casi cien pesos por litro.

También el problema de la carne se está solucionando, debido a que la gente se ha habituado a consumir carne frigorizada de Argentina. El pan se expende a precios normales y sólo experimentará las pequeñas alzas de rigor, siguiendo la escala de precios del trigo fijada a fines del año pasado, que establece aumentos del dos por ciento, desde el mes de abril hasta septiembre próximos.

Como un complemento de una correcta política de abastecimientos para Antofagasta, se planteó la necesidad de construir un amplio y moderno frigorífico, con los fondos provenientes del Segundo Convenio de Excedentes Agrícolas.

EL REGIONALISMO

Los representantes del Centro para el Progreso de Antofagasta, señores José Papic, Héctor Rojas, Ramón Yomás, y otros destacaron en sus intervenciones y discursos que tienen plena confianza en el actual Gobierno, pese a todas las tramitaciones y verdaderas burlas de que ha sido objeto el Norte Grande bajo las administraciones pasadas y que por esto mismo desean que la opinión del Norte, sea plenamente tomada en cuenta en cualquier decisión que les afecta. Es por esto, sostienen, que no están de acuerdo con la creación reciente de una Comisión Coordinadora para el Desarrollo del Norte y con el proyecto que se encuentra en el Congreso para fundar una Comisión más amplia, en el mismo sentido.

Por su parte, el Subsecretario de Economía don Luis Marty, hizo una exposición general de la situación del país, para que se comprendiera mejor la situación de una región como lo es el Norte Grande, dentro del cuadro general, económico y administrativo en que se desarrolla la nación.

"Es imprescindible darse cuenta del momento que vive el país, expresó el señor Marty, para comprender estos problemas. Vivimos una primera etapa, en que el Gobierno está poniendo orden financiero y orden administrativo. Era increíble la desorganización heredada del pasado Gobierno. Para ello el Presidente de la República y sus colaboradores han debido desplegar una actividad extraordinaria. Pero, pese a esta verdadera voragine, el Gobierno del señor Alessandri ha sabido encontrar tiempo y preocupación, para iniciar el camino de las soluciones integrales para el Norte Grande. No otra cosa significa la creación de la Comisión de Desarrollo para el Norte. Y el proyecto que se debate en el Congreso".

"La Comisión que actualmente se ha creado sólo tiene la función de recopilar antecedentes y efectuar estudios para facilitar el camino al organismo definitivo que se encargue de los problemas de desarrollo del Norte, organismo que el Presidente de la República establecerá oportunamente y con las atribuciones correspondientes. Desde luego se puede anticipar, concluyó el señor Marty, que todas estas labores se realizarán tomando especialmente en cuenta la opinión y la experiencia de los personeros del Norte, para un genuino progreso de la zona coordinado dentro del desarrollo orgánico de todo el país. Y, esto que es válido para Antofagasta y el Norte Grande, también lo es para Aisén, Magallanes y para todas las regiones del país, que no han sido atendidas, en anteriores gobiernos en la forma que les corresponde".

LICENCIAN UN CURSO MILITAR

CURICO.— Un novedoso festival presentó el Curso Especial de Estudiantes que terminó su instrucción militar en el Regimiento Ingenieros N.o 3 Curicó, dando mayor realce a este acontecimiento la gran retreta, que ejecutaron las bandas de los Regimientos Membrillar, de Rancagua; Chorrillos, de Talca; Escuela de Telecomunicaciones, de Santiago, junto con la Unidad Militar de esta ciudad.

El Curso Especial presentó en forma correcta la gimnasia con antorchas, simulacro de combate, coros y juramento a la bandera.

Especial atracción para el público fue, por otra parte, el festival de retretas formado por las cuatro bandas militares, que se ofreció en la Plaza de Armas, como asimismo, el coro de estudiantes dirigidos con admirable maestría por el director de coros, Luis Muñoz Droguett, vice Lo de la Escuela de Músicos Militares de la capital.

Por el magnífico espectáculo que se presentó a la ciudad, por dos días consecutivos, mereció felicitaciones el comandante del Regimiento local, don Rafael Valenzuela, y por su intermedio a los oficiales, suboficiales y tropa. (MERINO BUSTOS, corresponsal).

ALTO.— Recientemente empezó sus funciones de do- nuevo establecimiento educacional en esta comuna. Es- plantel se llama "Liceo Coeducacional Bernardo O'Hig- ado en calle Pedro Lagos 374. El Liceo cuenta con el de humanidades completo, y todos los cursos de pre- inclusive Kindergarten. La enseñanza es totalmente el cuerpo de profesores que imparte la enseñanza per- Escuela Centralizada, de repartición fiscal. La nó- profesores es la siguiente: Delcio Hevia, Ciro Cárdenas, Orlando Antivilo, Raúl Darrás, Nelson Hevia, Er- Eduardo Vergara, Humberto Alvear, Inés Sabá, Imil- Odets Roubillar, Mireya Araya, Osmundo Blanco Director, y Mario Silva Berrios, Inspector General. En el pos para nuestro diario, un grupo de alumnos en una de clases, acompañados del Pbro. Román Tresserre, impartió la bendición al nuevo establecimiento educacio- de iniciarse la jornada de actividades escolares. (MARIO SILVA, corresponsal.)

Una mañana en el Parque

Bajo un tibio sol otoñal, el Parque Gran Bretaña se vio ayer invadido por una bulliciosa y alegre multitud infantil. Las verdes avenidas, impregnadas de color y de luz, forman el país de las maravillas para miles de niños santiaguinos. Los juegos infantiles, con sus columpios y balancines; el gran espejo de agua donde se deslizan pequeños barquichuelos de blanco velamen, y los pequeños y mansos mampatos, llevan a la infancia de sorpresa en sorpresa. La lente de LA NACION captó algunos aspectos de una mañana en el Parque Gran Bretaña. Arriba, izquierda, los niños Jaime y Christian Larrain hacen singulares pruebas náuticas. Al centro, el infantil y negro amigo, Boby; a la derecha podemos ver, jinete en un manso caballito, a Luis Hormazábal; junto a él, y esperando su turno, Evelyn y Thamara Cohn; (Izquierda, inferior), un grupo de pequeños se columpia en medio de una gran algarabía; (derecha, inferior), mientras Thamara Oliazeff hace de ágil amazona, la hermanita pequeña, Katia, hace esfuerzos desesperados por montar el dócil animal.

NAVES DE EE. UU. Y DE CHILE REINICIARAN HOY MANIOBRAS

VALPARAISO.— En las primeras horas de la madrugada de hoy, se harán nuevamente a la mar el escuadrón naval norteamericano, que comanda en jefe el contralmirante L. M. Mustin, y flotilla chilena, que comanda en jefe el capitán de fragata Tomás Unwin, con el objeto de continuar las maniobras combinadas que se iniciaron el lunes 23 de este mes.

Los ejercicios continuarán durante todo el día y la noche, para estar todos los buques de regreso en Valparaíso en las primeras horas de mañana martes.

El escuadrón naval norteamericano zarpará de este puerto el próximo miércoles.

En estos últimos ejercicios participarán máquinas de la Fuerza Aérea de los Estados Unidos y de Chile.

100 CASAS ENTREGARAN EN P. ALTO

PUENTE ALTO.— En el mes de abril serán entregadas cerca de cien casas, construidas en la Población Eugenio Matte (Seguro Obrero), a los imponentes del Servicio de Seguro Social, cuyas solicitudes hayan sido aprobadas.

Según informaciones de la Gobernación, serán desalojadas todas las personas que sin autorización se apoderaron de estas viviendas. La medida será cumplida aunque estas personas hubieren tenido solicitud presentada. Las casas a solicitud expresa del señor Gobernador, serán entregadas a los habitantes de Puente Alto que se encuentren en aflictiva situación por viviendas.

CONSTRUCCION DE 1.500 VIVIENDAS.— Dentro del plan habitacional que a comienzos de abril pondrá en práctica el Supremo Gobierno, se consulta la inmediata construcción de 1.500 casas para el departamento de Puente Alto, cuya ejecución está a cargo de la CORVI. Además esta corporación hará entrega el próximo mes de 60 casas en San José de Maipo, cuyas viviendas ya se encuentran terminadas. De esta manera se solucionará uno de los principales problemas que afectan a este departamento. (MARIO SILVA, corresponsal).

PABELLONES CONSTRUIRAN EN EL LICEO DE CURICO

CURICO.— En su reciente visita a esta ciudad, el Ministro de Obras Públicas, don Pablo Pérez Z., confirmó la orden existiente de construir dos pabellones de emergencia, en el terreno de la quinta, colindante con la calle Argomedo, perteneciente a la casa del Rector del Liceo de Hombres, señor Orlando González G., que en un gesto desinteresado y enaltecedor, este funcionario la cedió para dar mayor capacidad al establecimiento. En dicho local funciona actualmente el Internado del Liceo.

En realidad, es de suma necesidad la construcción de estos dos pabellones, porque actualmente hay varios cursos humanísticos que no tienen salas donde hacer sus clases, debiendo esperar que otros cursos hagan gimnasia o trabajos manuales, para ocupar sus salas.

La irregularidad observada se debe a que este edificio se levantó en 1907, para una capacidad de 300 alumnos, y ahora tiene una matrícula de un mil doscientos estudiantes, por lo que debió extenderse este plantel, hace algunos años, a los edificios colindantes.

Como por el momento no se puede pensar en la construcción de un nuevo edificio, que sería lo ideal, es que los padres y apoderados soliciten en forma urgente se pongan a disposición los treinta millones de pesos que se necesitan para levantar los dos pabellones de emergencia que ha prometido el Director del Departamento de Arquitectura, señor Osvaldo Buccicardi. (MERINO BUSTOS, corresponsal.)

Construirán población

SAN BERNARDO.— Con el general beneplácito de sus asociados, continúa la directiva de la Cooperativa de Edificación "Jesús Ballesteros Ltda.", los trámites correspondientes a obtener cuánto antes la construcción de la ansiada Población, que dará techo a 69 obreros ferroviarios, que integran dicha Cooperativa, y que sostienen tras grandes esfuerzos económicos. Estas gestiones son activadas diariamente, por cuanto la Cooperativa cuenta con los terrenos en que se proyecta la construcción de la futura Población, y como una esperanza más a sus aspiraciones, se destaca el hecho de la efectiva colaboración que están recibiendo del diputado don Jaime Bulnes Sanfuentes, quien gestiona actualmente un préstamo en el Banco del Estado, dinero que serviría para iniciar la construcción de la Población. En el grabado, de Custodio García, posan algunos dirigentes de esta Cooperativa, presididos por don Manuel Zamorano Núñez (de pie al centro), a quien asesoran Arturo Viera A., como secretario; Vicente Pino R., como tesorero, y los directores Héctor Ramírez, Hernán Miranda M. y Erasmo Vásquez. (WILFREDO ERIZA V., corresp.)

REFORESTACION DE LAGO PEÑUELAS SE INICIARA EN EL PROXIMO MES

VALPARAISO.— En el curso del próximo mes de mayo se iniciará la reforestación del lago Peñuelas, procediéndose a las excavaciones para la plantación de los árboles que dentro de algún tiempo embellecerán ese lugar, que en este aspecto ha estado un tanto abandonado y que puede convertirse en uno de los puntos más atractivos de esta zona.

Una comisión formada por los técnicos, señores, Germán Riegel, Benjamín Pumpin, Fernando Gianini y Guillermo Guevara, practicaron una detenida visita al lago Peñuelas, con el objeto de estudiar en el terreno mismo la forma en que se procederá a la reforestación y hermoseamiento del Parque Peñuelas.

Como ya lo hemos informado, está también en marcha un proyecto de reforestación de los cerros de Valparaíso, lo que devolverá a éstos su antigua y hermosa fisonomía, que fueron poco a poco perdiendo ante la indiferencia de quienes debían preocuparse de este asunto.

La iniciativa ha partido del Intendente de la provincia, don Luis Guevara Ortúzar, que ha tomado esta plausible idea con el mayor interés.

ESTUDIAN FUTURA CARCEL PUBLICA

PUENTE ALTO.— Abocado a un minucioso estudio se encuentra el señor Gobernador, Marcial Puentes, con relación a la futura construcción de la cárcel pública. Con este propósito visitó recientemente al señor Gobernador, el Director General de Prisiones, a fin de conocer y estudiar detenidamente los terrenos disponibles pertenecientes al Fisco, para llevar a efecto tal construcción. El interés de los organismos superiores es construir una moderna cárcel, especialmente amplia, a fin de absorber la gran cantidad de presos que en la actualidad deben viajar a San Bernardo y la capital. De esta manera la reclusión de los penados del departamento sería en Puente Alto. Es muy probable que la construcción sea en los alrededores del loteo San Carlos. (MARIO SILVA, corresponsal).

PUENTE ALTO.— Los servicios policiales, tanto de Investigaciones como de Carabineros, han intensificado las rondas nocturnas a fin de barrer con la gente de dudosa actividad. La razzia, ha sido extensiva a las compañeras de la noche, quienes en gran cantidad, probablemente de la capital, han llegado a Puente Alto. Este es uno de los principales problemas relacionados con los asaltos, robos y escándalos nocturnos, que frecuentemente terminan con rojó epílogo. (MARIO SILVA, corresponsal).

ESPECTACULOS DE HOY

CARRERA (Quilpué, 417).— Lluvia de balas. Cuando la bestia ruge.

CONDELL (2027).— Ataque a los monstruos. Emisarios del otro mundo.

COLON (2949).— Cazadores imperiales.

CENTRAL (7252).— El cielo fue testigo. La gran tentación.

IMPERIO (4567).— El último cuplé.

METRO (2111).— General improvisado.

REAL (2640).— Los diez mandamientos.

RIALTO (Viña, 8196).— Tres almas desnudas.

REX (Viña, 85050).— El mago.

VALPARAISO (5522).— Colosos del mar.

VELARDE (Valparaíso, 4654). — La indiscreta.

VELARDE (Quilpué, 342).— Lo que le pasó a Sansón. Pensión de artista.

VICTORIA (3778).— Rebelión en presidio. Sueño sangriento.

NOTA: Los números entre paréntesis corresponden al teléfono de cada sala.

HERIDO...

(DE LA PAGINA 9)

por radio Pekín dijo que el Dalai Lama Obowba "detenido por los rebeldes", lo cual fue una admisión de que había escapado de su palacio invernal de Potala, en Lhasa.

A pesar de que los comunistas chinos dijeron que habían sofocado completamente la rebelión, informes llegados hoy dicen que los dirigentes tibetanos refugiados en la India juraron continuar la lucha por la libertad de su país y por salvar al Dalai Lama de los comunistas "hasta la muerte".

Portavoces de los tibetanos que viven en la India que vinieron aquí para tratar de obtener la ayuda del Primer Ministro, Jawaharlal Nehru, contra los comunstas, fueron los que dijeron que continuarían la lucha.

G. Tharchin, director del periódico "el espejo del Tibet" y jefe de una delegación llegada de la ciudad fronteriza de Kalimpong, manifestó lo siguiente: "lucharemos hasta el fin. Mientras esté con vida un sólo tibetano, luchará contra la opresión comunista".

El ex Primer Ministro del Tibet, Silum hizo la misma declaración después de una concentración religiosa en que budistas tibetanos e indios oraron por la salvación del Dalai Lama, hombre de 25 años de edad a quien los budistas reverencian como a Dios.

A. K. Das, corresponsal de la United Press International, dijo en un despacho de Gangtok que los rebeldes tibetanos se habían apoderado de un aeropuerto. Sikkim es un estado independiente que tiene frontera común con el Tibet.

El mismo informante manifestó que el aeropuerto estaba situado en Jeykund y tenía pistas para el aterrizaje y despegue de cuadrimotores.

El informante observó que la posesión de ese aeropuerto no puede servir de nada a los tibetanos porque carecen de Fuerza Aérea.

RESUELTO EL VIAJE A EUROPA DEL PETROLERO ALMIRANTE MONTT

VALPARAISO.— Está resuelto en definitiva el viaje a Europa del petrolero de la Armada Nacional "Almirante Montt", que al mando de su comandante, capitán de navío don Jorge Correa Prieto, irá a Rouen, Francia, con el objeto de ser sometido a un recorrido general y carena de fondos, trabajos que ejecutará la firma que lo construyó y de acuerdo con el convenio suscrito al hacer su adquisición.

Esta nave financiará en parte este viaje llevando un partida de combustible a Europa desde un puerto del Caribe, lo que ya está arreglado con los consignatarios de este flete.

En los círculos navales se estima que el "Almirante Montt" estará ausente de nuestro país más o menos unos cuatro meses que será el tiempo que demorará su viaje de ida y regreso y su permanencia en el dique para la revisión total que se le hará.

Agenda

HOY • Santos • MAÑANA

QUIRINO — BENJAMIN

DE URGENCIA

FARMACIA PUBLICA — Av. San Francisco 85, o [illegible] 43191; Posta N.o 1 [illegible], 50061; Posta [illegible] (Ramphis-Chacabuco) [illegible] N.o 4 (Irarrázaval- [illegible] 6380; Posta Provi- [illegible] (Manuel Montt 301); [illegible] San Miguel (Gran [illegible] 30845, 31454; Posta La [illegible] (Esperanto 6115), to- [illegible] La Cisterna [illegible]

BOMBEROS. — Prefectura [illegible] 50131; Radiopatrullas. [illegible]

HOSPITALES.—Santiago, 61171; [illegible] 766; Suños, 40052; [illegible] Hospital, 80114; San Mi- [illegible]

TURNO DE BOTICA

De 28 de marzo a 4 de abril

IMPERIAL, Vivaceta 2899; SANTA MARIA, Av. México 1298; EL CARMEN, Punteagudo 5271; SIMON, Independencia 895; ALEMANA, El Salto 2254; CASTILLO, Loreto 162; VENECIANA, Esperanza 1098; BELGRADO, Rosas 2302; OTERO, Brasil 95; BELGICA, Mapocho 6101; ANDRACA, J. J. Pérez 4223; SAN LUIS, Berlín 773; ASTURIAS, Gran Avenida 4364; COLON, Sebastopol 636; BACH, Hoyd 8; GALLASSO, Salvador Sanfuentes 2903; ROJAS, Bascuñán 1401; ROYAL, Franklin 1444; METRO, Bandera 116; SAN LAZARO, Vergara 397; ESMERALDA, San Diego 991; SAN CAMILO, Portugal 54; AMERICA, Sierra Bella 1801; ARCAYA, Los Muermos 222; LOS CERRILLOS, Los Castaños 6117; ERCILLA, Irarrázaval 2135; SUR, Suárez Mujica 875; LORELEY, Echenique 6433; SAN CARLOS, Bilbao 3883; BRIX, El Aguilucho 3515; PRUSIA, J. M. Infante 1517; NOLI, Providencia 1312; KENT, Lo Castillo 16; APOQUINDO, Apoquindo 3515; SEMINARIO, Seminario 101; URGENCIA, San Francisco 75 (turno permanente).

TIEMPO DEL TIEMPO

[illegible] las 20 horas del día [illegible] marzo de 1959).

[illegible] con escasa nubosidad en las zonas nor[illegible] gran parte de la zo[illegible] región austral se vio [illegible] un sistema depresio[illegible] produjo precipitacio[illegible]

PRONOSTICO

[illegible] las 20 horas del día [illegible] marzo de 1959).

[illegible] de la región ausa[illegible] inestable, con [illegible] se mantendrán condiciones almas [illegible] mayor parte del [illegible]

MAREAS DE SANTIAGO

[illegible] del mar (día 29): [illegible] a las 15 horas; [illegible] a las 06.15 horas. [illegible] del mar (día [illegible] a las 07.50 [illegible] a las 15.30 [illegible]

[illegible] salida a las 06.53 [illegible] a las 19.41 horas, [illegible] salida a las 23.47 horas; puesta a las 13.35 horas del día 31.

Fase: luna llena, entra en cuarto menguante el día 31.

TIEMPO PARA SANTIAGO

Bueno.

AÑO XLIII N.o 15.080

Empresa Periodística "LA NACION" fundada el 14 de enero de 1917.— AGUSTINAS 1269.— TELEFONO 82272.— CASILLA 81-D

Santiago de Chile, lunes 30 de marzo de 1959

Vasto programa habitacional

INFORMES técnicos de alta responsabilidad señalan que el déficit de viviendas fluctúa entre trescientas cincuenta mil y cuatrocientas mil casas en el país. Lo cual supone la necesidad de encarar el problema con una poderosa intensificación de los medios financieros y económicos de que se pueda echar mano. El Gobierno, en virtud de las Facultades Extraordinarias, se ha propuesto concentrar y coordinar los recursos del Presupuesto Nacional, de la Corporación de la Vivienda, de los Organismos Previsionales, de la Fundación de Viviendas de Emergencia y de capitales particulares, para terminar con ese estado cosas.

Las disposiciones pertinentes contemplarán los aspectos fundamentales de un Plan Habitacional que solucione de modo amplio y efectivo la penuria domiciliaria de gran parte de la población chilena. Un detallado y completo sistema de reglas y normas de edificación, adquisición, radicación, capitalización e hipotecas, garantizará la ulterior existencia de casas cómodas e higiénicas para empleados y obreros. Hasta se considera la facultad legal de limitar las construcciones suntuarias que supongan retrasos o limitaciones al anterior problema de fondo y trascendencia nacional.

La comisión encargada de redactar el decreto con fuerza de ley correspondiente, ya ha iniciado sus actividades. Ellas giran en torno a la idea de levantar de cuarenta mil a cincuenta mil habitaciones por año, en un auténtico esfuerzo de domiciliar adecuadamente a Chile entero. Junto al desarrollo inmediato del vasto programa habitacional indicado se producen importantes consecuencias sociales y económicas. Una extensa cuota de obreros y empleados cesantes se incorporará a los trabajos respectivos y la industria de la construcción volverá a recobrar el impulso de sus mejores momentos. Las actividades colaterales de la producción y el comercio tendrán, asimismo, un auge proporcional.

La propia Corporación de la Vivienda, que durante 1958 mantuvo un promedio de edificación de tres mil casas anuales, proyecta levantar quince mil durante 1959. Para dichos fines el Estado le ha proporcionado una subvención de ocho mil millones de pesos, como una manera de poner en pie las primeras etapas de su propósito integral de construcciones a lo largo del territorio. El hecho de haber quintuplicado de ayer a hoy, por así decirlo, la cantidad de casas económicas, indica que la cuestión de la vivienda ha sido comprendida en su plena gravedad y magnitud.

La seriedad y veracidad con que los poderes públicos cumplen sus ofrecimientos o ponen en marcha sus planes de bien colectivo, son prenda de confianza y optimismo para los millares de compatriotas víctimas de la falta de habitaciones cómodas y baratas. La acción enérgica que se empieza a este respecto suscita una justificada actitud de optimismo en los sectores populares que son beneficiarios potenciales del precitado Plan Habitacional. Y no debe olvidarse que su contexto da la debida importancia al rubro de la vivienda del campesinado y de los pequeños propietarios agrícolas, a los cuales no siempre se ha recordado cuando ha debido tratarse de esta clase de proyectos. Ahora, el Ejecutivo se hallará en condiciones de ofrecerles incentivos, créditos y franquicias tributarias capaces de satisfacer sus legítimas aspiraciones de casas propias e higiénicas.

Corresponderá, en consecuencia, a este Gobierno la alta misión de extirpar definitivamente del país esa lacra social infamante de la falta de viviendas populares y de hacer desaparecer las "poblaciones callampas", una de las aspiraciones más hondamente sentidas por el actual Presidente de la República.

LA SEMANA ECONOMICA.—

Hacia la total recuperación

El saneamiento de la Caja Fiscal.— Acrecen las reservas dólares del Banco Central.— Mayor producción, más ventas y menos cesantía.— La industria apoya al Jefe del Estado.— El Fondo Monetario y el stand-by — Créditos externos por US$ 100.000.000.— La Ley Económica y el veto.

VARIOS síntomas que emergen vigorosos desde diversos ángulos de nuestros mecanismos económicos y financieros están demostrando inequívocamente que el país marcha por los caminos de una total recuperación.

En el frente fiscal, se ha podido eliminar definitivamente la práctica de las emisiones, y sin otros recursos que los provenientes del sistema tributario ordinario y de la colocación de los pagarés dólares en el mercado bancario, se han cancelado todos los compromisos financieros con proveedores y contratistas, quedando por saldar sólo el déficit de arrastre —136.000 millones—, que el Gobierno proyecta absorber en tiempo record.

En el mercado de divisas la situación es inmejorable. El Banco Central ha aumentado sus reservas en más de US$ 18.000.000 en relación al statu imperante en el momento de asumir el poder la nueva Administración, mientras la posición de cambios en los Bancos Comerciales es igualmente satisfactoria.

Con un cambio libre sin tendencia alguna al alza, pese a la existencia del proceso interno de reajustes de precios, nuestro instituto emisor está en situación de hacer frente no sólo a cualquiera demanda de dólares sino incluso de adquirir cualquier excedente de divisas del mercado.

El problema crediticio, por su parte, entra en una etapa de decisiones finales de carácter definitivo. El reciente acuerdo de la Comisión de Cambios Internacionales de remplazar los depósitos de garantía en moneda nacional por depósitos en dólares o en pagarés dólares, liberará por completo todas las disponibilidades monetarias empozadas en el Banco Central y permitirá, de ese modo, que ellas se vuelquen sobre el torrente circulatorio que se moviliza a través de los Bancos, y que dinamicen las actividades productivas nacionales a través del crédito.

En octubre pasado el Banco Central mantenía empozados, por concepto de depósitos previos, alrededor de $ 24.000 millones. Gran parte de ese volumen ya había sido liberado en los meses de diciembre a febrero inclusive, al ser remplazado por pagarés dólares, pero con todo la cifra en referencia es altamente reveladora, porque indica la magnitud exacta de las mayores disponibilidades monetarias con que cuentan hoy los Bancos para atender a sus clientes.

Si se considera, pues, que mientras por este proceso de descongelación de depósitos aumentan los recursos líquidos del sistema bancario, y que el pago de los proveedores y contratistas fiscales ha disminuido la presión que este sector ejercía sobre el mismo, es fácil concluir que en realidad las posibilidades de acceso directo al crédito que tienen los productores, son enormes y que a muy breve plazo ellas podrán ser totalmente satisfechas, sin necesidad de emisiones de ninguna especie, ni de recurrir en exceso al redescuento.

Todos estos hechos —porque son "hechos" reales, contables y medibles en cifras y porcentaje— debían repercutir de algún modo en el nivel de las actividades productivas del país, y de hecho así ha ocurrido.

La seria recesión industrial gestada en la Administración pasada, con su secuela de 150.000 cesantes, comienza a desaparecer progresivamente, y las estadísticas acusan índices inequívocamente recuperacionistas en la producción manufacturera y en el nivel de ventas y de empleos.

En el país hay plena confianza en la gestión del Gobierno, y ella se ha proyectado saludablemente sobre el exterior.

El Fondo Monetario Internacional acaba de dar su aprobación a los programas de rectificación económica del Jefe del Estado, y en prueba de ella ha renovado por un año más la línea auxiliar de créditos —stand-by— que, por US$ 30.000.000, se había otorgado ya al país desde 1957, para garantizar la estabilidad del sistema cambiario.

Mientras tanto, existen presunciones indudables en el sentido de que la banca privada norteamericana apoyará el plan rectificador del Gobierno, proporcionándole créditos por US$ 50.000.000, mientras una suma similar se proyecta obtener del Tesoro Norteamericano, el Eximbank, el Fondo de Desarrollo y la International Cooperation Administration, organismos todos ellos dependientes del Gobierno de los Estados Unidos.

Con el apoyo financiero externo y la decisión irrevocable de los productores chilenos de realizar un nuevo y gigantesco esfuerzo de carácter nacional, para elevar nuestras actividades a mayores niveles de productividad, parece incuestionable que el país comienza a avanzar decididamente por la ruta de su total recuperación.

Y para vigorizar ese proceso, para darle nuevas fuerzas constructivas, el Congreso Nacional, en un signo inequívoco de patriotismo y de solidaridad con el Ejecutivo, acaba de otorgarle, a través de la nueva Ley Económica y de Facultades Extraordinarias, las herramientas indispensables para llevar a feliz término el programa gubernamental.

La maquinaria burocrática será restructurada, mejorada la estructura impositiva, se adecuará el mecanismo crediticio a las necesidades de la producción, se implantará una reforma substancial del régimen monetario mismo, se promoverá un gran plan habitacional, y se dictarán normas que permitan mejorar el cuadro general en que se desarrollan las actividades del país.

En este sentido el veto presidencial no ha hecho otra cosa que afiatar las disposiciones del proyecto, desglosar aquellas que son contrarias a su espíritu mismo y restaurar otras en su justo lugar. El Congreso deberá conocer esta semana de las observaciones del Jefe del Estado y no sería improbable que antes del sábado la nueva Ley estuviera ya promulgada.

El boom de Wall Street

Por Zarco Luksic Savoia

EL 5 del mes en curso, el índice Dow-Jones de acciones industriales llegó a 611,87 puntos, monto nunca antes superado en Wall Street. Y aunque el día 20 bajó levemente a 610,02 puntos, ese valor máximo comparado con el mínimo anterior, registrado el 22 de octubre de 1957, que fue de 419,79 puntos, marcaba un aumento de 45,8%.

El siguiente cuadro con la tabla de promedios mensuales del índice en referencia, señala las fluctuaciones del mercado de valores de la Bolsa de Nueva York, desde septiembre de 1957 hasta febrero último:

1957	
Septiembre	471
Octubre	443
Noviembre	437
Diciembre	437
1958	
Enero	446
Febrero	444
Marzo	450
Abril	447
Mayo	460
Junio	472
Julio	488
Agosto	507
Septiembre	522
Octubre	540
Noviembre	557
Diciembre	582
1959	
Enero	592
Febrero	591

Desde septiembre a diciembre de 1957 se observa un notorio descenso. Desde enero de 1958 adelante, con lentitud y titubeos primero, pero con rapidez después, se advierte una carrera alcista sin precedentes en la historia de Wall Street, que culmina —como señalamos— con los 611,87 puntos del día 5 de marzo en curso.

Es tan fuera de lo común este mercado alcista, que la revista "Time", el día 16 de marzo, afirma que si un inversionista hubiera comprado cien acciones de ciertas compañías al más alto nivel que alcanzaron en 1929, en vísperas del "crash", tendría ahora, considerando la emisión de acciones liberadas y crías, una pequeña fortuna.

El siguiente cuadro comparativo de los valores máximos alcanzados por ciertas acciones en 1929, y los que acusan hoy esos mismos valores, confirma esa tesis.

Acciones	Máxima cotización en 1929 antes del crash	Cotización actual	Número de acciones liberadas	Valor total actual de la inversión
Dow Chemical	495	86	110,8	US$ 9.529
IBM	255	527	17,3	9.117
Kodak	264,75	153,25	7,7	1.180
Aluminium Co.	539,5	83,125	12	998
General Electric	403	80,75	12	969
Du Pont	231	225,5	4	902
Goodyear	154,5	193,75	4,6	597
Zenith	62,5	233	2	466
Standard Oil (N. J.)	83	52,75	6,7	353
General Motors	91,75	46,125	6	277

No obstante, si el mismo inversionista hubiera comprado también otras acciones de compañías altamente eficientes, podría haber perdido dinero en esa operación, como lo demuestra la siguiente estadística:

Acciones	Máxima cotización en 1929 antes del crash	Cotización en marzo	Número de acciones liberadas	Valor total actual de la inversión
A. T. & T.	310,5	241,5	1	US$ 241,5
Western Union	272,25	36,5	4	146
N. York Central	256,5	26,625	1	26,625
National Biscuit	236,75	52	2,5	130
Chrysler	135	54,5	2	109
RCA	114,75	51,5	1	51,5
Pennsy. R. R.	110	16,5	1	16,5
Woolworth	103,875	55	1	55

Es probable que este mercado alcista vaya a continuar en el próximo futuro si los índices, como el de producción industrial, van a seguir a un alto nivel durante el segundo semestre del año actual.

En la tabla siguiente se observa la forma ascendente del índice de producción industrial norteamericano que elabora el Federal Reserve Board, a partir del mes mínimo de abril del año pasado.

Indice de producción industrial de los EE. UU. base 100 para 1947-49.

Indice 1958	
Abril	126
Mayo	128
Junio	131
Julio	134
Agosto	136
Septiembre	137
Octubre	138
Noviembre	141
Diciembre	142
1959	
Enero	143
Febrero	144

Es probable, debido a la fuerza expansiva que está tomando la recuperación norteamericana, que este índice siga aumentando en el mes venidero, y que para el segundo semestre lleguemos a una alta "meseta" de producción industrial con niveles record; lo cual sería, a su vez, una sólida base para un alto nivel de cotización de acciones en los meses próximos. Como ya ocurrió efectivamente en 1957.

Torneo económico de proyecciones

EN LOS PRIMEROS días de abril próximo, expertos de Argentina, Brasil, Uruguay y Chile comenzarán a discutir en nuestra capital diversos temas destinados a establecer una zona de comercio libre entre las cuatro naciones, que bien podría conducir a la concreción de la idea de un mercado común regional, aspiración que se abre paso con energía entre los países hispanoamericanos.

El anteproyecto de estos estudios ha preocupado seriamente a las Cancillerías respectivas, porque un acuerdo de esta especie, de insospechable trascendencia para el desarrollo económico de nuestros pueblos, el afianzamiento de su progreso y la conquista de niveles superiores de vida, beneficiaría el intercambio comercial de rubros importantes de la producción, ahora limitados por los rígidos controles aduaneros y la escasez notoria de más amplios mercados.

Existe en el ánimo de los delegados económicos de los cuatro países mencionados, la resolución de poner fin a los acuerdos bilaterales de pagos, y su reemplazo por un convenio multilateral, idea ya aceptada por técnicos del hemisferio y de conocidos organismos internacionales, como la CEPAL y el Fondo Monetario. En la agenda de trabajo se contempla también la necesidad de implantar un nuevo sistema para la transferencia de los saldos de los convenios, lo cual permitirá realizar operaciones múltiples entre las naciones signatarias.

Estas ideas, que pueden ser de fácil realización, tendrán que complementarse con serios estudios sobre la necesidad impostergable de intensificar las exportaciones de materias esenciales y productos elaborados, a fin de romper el estancamiento interno de la alta industria y del comercio, consecuencia natural de un estrecho nacionalismo que no encontró otra fórmula más apropiada para defender el proceso de su producción y el interés de sus capitalistas.

Ahora, sin embargo, los países hispanoamericanos comprenden que su desarrollo económico está supeditado al intercambio extensivo sin restricciones, a la ampliación de los mercados y a la conquista de una mayor masa consumidora. Las condiciones, en este sentido, son enteramente favorables, porque en América Latina las necesidades de consumo crecen día a día, y sus pueblos ven también acrecentados sus ingresos, lo que hace posible que cualquier rubro de la producción o de materias primas encuentre empleo, uso y aplicación inmediatos.

Los acontecimientos económicos se van imponiendo con rapidez vertiginosa, y es perfectamente posible afirmar que los empresarios, capitalistas y políticos están ya exigiendo relaciones más amplias entre los países, con el objeto de impulsar las producciones nacionales al nivel de los requerimientos sociales en escala internacional. Como vía de ejemplo, señalemos que el presidente de la Sociedad de Fomento Fabril, don Domingo Arteaga Infante, en la reciente junta general ordinaria de socios, se refirió concretamente a la materia, en términos precisos y audaces: "Se ha " intensificado últimamente la idea de llegar a " un mercado común en América Latina... " Deseo en esta ocasión reiterar una vez más " la idea de que es conveniente y aconsejable exportar, aunque sea al costo, con tal de " ampliar el mercado de nuestros productos. " Ha habido demasiado pesimismo en el pasado para considerar la posibilidad de incrementar nuestras hoy débiles exportaciones industriales. Sin embargo, ya por suerte existen ejemplos suficientes para modificar este criterio y proyectar exportaciones " que aunque no dejen utilidad directa, contribuyen a absorber gastos generales, lo que " redunda en mayores utilidades en el mercado interno, y, lo que es más importante, " a permitir, gracias a los mayores volúmenes " de producción, el uso de equipos de más alta capacidad y productividad".

En otras palabras, se trata de "romper el punto muerto de la limitación de nuestro mercado interno". Y estos son los resultados que los pueblos de América Latina esperan de estas reuniones económicas internacionales.

Maxorama

El clima

LA CIENCIA tiene ahora una nueva rama. Es la Bioclimatología. Está dando los primeros pasos de recién nacido, aunque en la jerga popular es más vieja que la rueda. Es común oír:

—Me duelen los huesos. Va a llover.

La Bioclimatología tiende a eso, a estudiar la relación que existe entre el tiempo atmosférico y las enfermedades. Hará unos dos años, un magnate peruano llegó a Santiago por asuntos de negocios, hospedó en el "Carrera", y al día siguiente amaneció con una violenta eczema húmeda que lo inmovilizó. Los especialistas se extrañaron. La enfermedad era repentina y el peruano no exhibía antecedentes anteriores en contra. Uno de los tantos médicos que lo atendieron y que no le dio pomadas, al verlo que cada día se agravaba más, dió en el clavo:

—Vuelva a Lima— le pidió. —Parece que es cuestión de clima. Le ruego que me comunique el resultado del viaje.

El potentado regresó a su país, y a los dos días le envió al médico el siguiente cable: "He sanado totalmente. Gracias".

Muchas personas son, como dice la ciencia, "meteorosensibles", sienten toda clase de molestias cuando se producen cambios de tiempo. Algunas se enferman gravemente; otras, las más escasas, mueren a consecuencia de padecimientos que vienen arrastrando.

19 "visitas"

UNO de los casos policiales que más ha apasionado en los últimos tiempos en Canarias, fue el del cartagineó Antonio Jover Zagal, un muchachón de 22 años que visitó 19 veces el mismo departamento para robarle todas las joyas a la dueña de casa.

La primera vez que lo hizo, después de que se informó que la inquilina había viajado fuera de la ciudad, sólo fue para indagar qué tenía de valor la mujer para sustraerle. Descubrió un cofre de latón, cerrado, pero como no tenía herramientas para forzarlo, lo dejó en su lugar. Además, no podía llevárselo bajo el brazo impunemente sin ser visto por las vecinas.

La segunda vez, abrió el cofre y vio tantas joyas en su interior, que no se atrevió a robárselas todas de una vez. Pensó que era mejor sustraerlas de a una, aunque para esto tuviera que hacer muchas "visitas".

Y completó la cifra de diecinueve.

Lo apropiado sumó en total 9 millones de pesos. Y lo vendió en 150 mil.

Pero no alcanzó a gastarse el dinero.

La policía lo atrapó.

Gotitas

Como propaganda de un producto que se lanzaba al mercado, Eva regaló la primera manzana. Lo que han costado las demás manzanas no puede calcularse.

Hirmas

HOY POR HOY.—

90 minutos

LOS santiaguinos fuimos a ver de cerca al Comet IV. Formidable. De golpe y porrazo nos incorporamos a la aviación comercial a chorro. En 90 minutos podemos llegar a Buenos Aires, o sea, en el tiempo que empleamos para ir de un extremo a otro de esta ciudad de ancha y congestionada periferia.

Es el primer paso.

Mañana quedarán, también, a un salto de mosca, nuestras ciudades del sur y del norte, cuya cercanía por los caminos aéreos ya es evidente. La Serena está allí no más. Y apenas un poco más lejos Antofagasta, Arica, o Concepción, Temuco, Osorno, Valdivia, Puerto Montt y Punta Arenas.

El país se achica.

Con razón, un amigo afirmaba que las grandes ciudades de esta lonja chilena hay que considerarlas como barrios de Santiago. Nada de cuentos con el decantado provincianismo. ¡Desapareció!

El Comet IV trajo un mensaje del tiempo presente.

Hay que sacarle el sombrero, aunque, en verdad, vamos a Buenos Aires o a Europa sin sombrero, con un portafolios, un cepillo de dientes y un mapa de la ciudad.

En la ciudad es donde está el problema.

¿Cómo andar más ligero?

O. Cabrera Leyva

La consigna del Comité Central

A LO LARGO Y ANCHO de todo el Gran Santiago corriendo veloz la consigna; hay que movilizar a todas las organizaciones, a todas las organizaciones simpatizantes, a todos los compañeros y compañeras para la "grandiosa marcha y mitin" del 2 de abril.

—En cada célula, en cada fracción, en cada lugar de trabajo, en cada punto de reunión; en los sindicatos, en los comités de pobladores, en los comités de vecinos, en los comités de estudiantes, de profesionales, de mujeres progresistas, de amas de casa, de la juventud; dondequiera que el Partido esté presente hay que plantear esta tarea, como objetivo: una gran movilización de masas, para demostrar este 2 de abril "a la oligarquía y a los imperialistas que el pueblo resistirá "la política hambreadora y represiva del Gobierno"; que repudia "la furia estatista que constituye el veto al proyecto del Hambre"; que luchará "por reajustes que permitan vivir, contra los alzas y contra la cesantía"; contra "las facultades" que se quiere legalizar la persecución"; y que forme un "gigantesco dique de contención contra la política hambreadora del Gobierno de los Gerentes".

Y en esta tarea, compañero Landeta, Ud., que tiene una misión fundamental, como director del diario Comentario Político del domingo debe estar orientado a esa meta. Lo mismo el editorial y la crónica política.

Hay que decir que "la filosofía de fondo del programa de Alessandri consiste en arreglar la situación económica del país a expensas del pueblo, pero sin herir en lo más mínimo los intereses de los monopolios y del imperialismo", y, no lo olvide, "de los sectores de la clase que lo sustenta en el poder", porque es importante, compañero, hacer comprender a los compañeros y compañeras, que militan en el Partido, en el FRAP y aun en la democracia cristiana, que este gobierno sólo se mantiene en el Poder "por obra de la reacción, pero no del pueblo". Dirá Ud., compañero, que "el veto fue impuesto desde Washington", que el financiamiento del proyecto saldrá del bolsillo "popular"; que "los trabajadores quieren quebrar la ola de la congelación impuesta por los Gerentes", que "el veto no tiene otro propósito que aplicar nuevos impuestos al costo de la vida"; en suma, compañeros, que "ningún Gobierno se había atrevido a dar un zarpazo tan brutal y violento como este".

—En el mitin del 2 de abril, ninguna organización debe quitar al Partido su carácter de vanguardia de la clase trabajadora.

—Hay que movilizar a los compañeros que trabajan en las radios para que pasen propaganda. Hay que hacer lo mismo con los de los diarios. Contamos con "Ultima Hora" y con "Clarín", pero debemos ganar a los otros diarios. Por eso es muy importante cumplir el papel de la CUT, como organizadora de este movimiento. Al Partido mismo, no hay que mencionarlo. Esta concentración, que nosotros organizamos, debe aparecer como organizada por la CUT, y es preciso que el Partido no participará en ella como Partido, no a través de los compañeros y compañeras de base, sino designados estratégicamente en todos los organismos que se harán presentes en el mitin.

—¿Entendido, compañeros?

—Conforme.

—Entonces, a cumplir la tarea.

Y así se originó la "consigna" del día en un reciente reunión de la Comisión Política del Comité Central del "Glorioso" Partido Comunista.

Su objetivo estratégico: reproducir, en lo posible, la masacre del 2 de abril.

Sus medios tácticos: dopar a los militantes con la prédica incansable, diaria, demoledora, implacable para que ese día ya no griten, sino que "actúen", marchando sobre la capital y sobre Chile otra noche triste, como la del 2 de abril de 1957.

Cartas al Director

UN LECTOR OPINA SOBRE "LA NACION"

Señor Director:

Soy un asiduo lector del diario LA NACION desde hace muchos años. Los vaivenes de la política y con ello los trastornos que ha sufrido el diario, no han logrado que renuncie a su lectura.

Ultimamente estuve muy enfermo, y por eso no he podido escribir mis impresiones acerca de lo que según mi concepto caracteriza a LA NACION, su objetividad para enfocar los problemas de Chile.

Pero quiero referirme muy especialmente, a la página editorial, a esa parte que en todo diario es como la columna vertebral en el cuerpo humano. Desde hace algunos meses he venido saboreando con gran deleite sus sesudos artículos que forman el marco del prestigioso rotativo.

Señor Director, no podría terminar este esbozo de carta, sin antes también rendir mi homenaje a esa pléyade de periodistas ignorados que están a la caza de temas para formar el cuerpo editorial que han de leerse al siguiente por los habitantes de Chile.

Lo saluda cordialmente,

Atto. y S. S. Orlando [illegible]

C. 8765493.

LA PERRERA

Señor Director:

No obstante la campaña antiperrera sostenida durante años por los protectores de animales, basada en esos sentimientos humanitarios que todos debemos tener hacia los que no pueden hablar, ha seguido actuando, sin embargo, santiago, con más saña que nunca, la "perrera", odiada por chicos, sembradora de terror en los hogares donde pobres seres que a nadie dañan.

Las autoridades encargadas de este infernal elemento de pánico, parece que lo hacen a propósito, y cuando el laceador a sueldo engarza sobre el cuello del indefenso perro el lazo maldito, los transeúntes miran el espectáculo con ojos angustiados, sin saber qué hacer, porque desgraciadamente protegen a estos hombres sin piedad, los encargados de custodiar y hacer respetar el orden, como son los Carabineros de Chile.

Naturalmente que los carabineros no tienen la culpa de resguardar a estos malvados laceadores de perros, porque ellos están para resguardar todo y deben ir donde los pidan. Por eso hay que hacer un paréntesis en este problema y cargar toda la responsabilidad de la brutal masacre de animales indefensos, al SNS y, hasta cierto punto, a la Municipalidad de Santiago.

A. T. Z.

¿QUE HABRA OCURRIDO?

Señor Director:

Hace largo tiempo se publicó en la prensa un aviso por el cual la firma Pereira Hnos. pedía permiso —no sé si legal o reglamentario— para poner en servicio un microbús Dodge, modelo 1958, en el trayecto de San Bernardo a Calera de Tango.

Esta noticia nos llenó de alegría a todos los vecinos del sector, que somos víctimas de una locomoción pésima, con máquina destartalada y semirruinosa, que está sujeta a un horario absurdo, sin olvidar que muchas veces carece de fuerza para llegar al término de su recorrido.

Como han pasado varios meses sin que el nuevo servicio, a quien ya consideramos un nuevo Mesías, se haga presente con su mucho presente con su máquina moderna, creemos que usted esta situación, que el Subsecretario de Transportes estará dispuesto a aclarar por qué fracasó la iniciativa de los señores Pereira Hnos., encaminada a dotar a una amplia zona de un considerable calamidad de un buen servicio.

¿Alguna autoridad [illegible] ha puesto "veto" a [illegible] sito? ¿O sólo se trata de una sensible "marcha atrás" de los empresarios?

Atentamente a usted,

5984.

BUSES BELLAVISTA-CERRO [illegible]

Señor Director:

Soy una de las tantas personas que debe cumplir un horario de trabajo, y por eso pido a Ud. se sirva dar a conocer en el importante diario que dirige, a las siguientes [illegible]: Los buses Bellavista-Cerro, [illegible] que son los que deben [illegible] ra trasladarme a mi trabajo, pero antes pasaban cada [illegible] tos, hoy —no sé cuál es la causa— demoran más de [illegible] entre el paso de uno y otro, motivando con esto [illegible] todos los pasajeros que [illegible] mos movilizarnos en [illegible] rrido, serias dificultades [illegible].

Sin otro particular, me [illegible] a Ud. mis respetos.

Atta. y SS. SS., I. R. [illegible]

En sesiones de mañana Cámara ratará veto del Presidente

OMISIONES PARLAMENTARIOS ACORDARAN PROCEDIMIENTO

...será puesto a disposición de los diputados el boletín comprobado del proyecto de modificación económica y financiera aprobado por el Congreso, y del veto u observaciones del Presidente de la República, que tienen por objeto, por una parte, mejorar la iniciativa, y, por la otra, corregir los vicios que se han deslizado en nuestro sistema legislativo, como ser la agrupación de materias no afines en la convocatoria y el despacho de asuntos desconectados o con un financiamiento inadecuado.

...ecto de algunas de las ...ciones agregadas por el ...so, el Presidente de la República manifiesta en el fundamento de sus observaciones que, aunque sus finalidades son muy plausibles y las comparte, se siente en la obligación de vetarlas. Entre éstas figuran los artículos 301 al 304, que crean un fondo para llevar a efecto un programa dental escolar y preescolar, y para aportar mayores medios económicos al Auxilio Escolar, materia sobre la cual el Presidente expresa que "enviará al Congreso un proyecto especial que consulte un financiamiento más de acuerdo con la realidad tributaria del país". Como es sabido, en esas disposiciones se crea un impuesto del 5 por ciento sobre el precio de los artículos de dulcería y pastelería y bebidas en que se emplea azúcar en su fabricación, productos que se encuentran ya muy gravados. Fuera de esto, se trata de una materia no incluida en la convocatoria.

TRAMITACION EN EL CONGRESO

Del oficio del Presidente de la República que contiene las observaciones al proyecto, se dará cuenta en la sesión especial que la Cámara de Diputados celebrará mañana, de 15 a 16 horas, y corresponderá empezar a tratarlo en la sesión siguiente, que será la ordinaria, de 16 a 19.30 horas del mismo día, sin que sea necesario el trámite de Comisión.

Para facilitar el despacho de las observaciones, el Presidente de la Cámara, diputado Raúl Juliet, convocará a una reunión de los comités parlamentarios, en la que se acordarán las normas a que se sujetará el debate y se señalarán las sesiones especiales que sean necesarias para tratar esta materia.

Despachado el veto por la Cámara, pasará al Senado, debiendo ser enviado a Comisión, salvo que se resuelva omitir este trámite por acuerdo de los comités que representen las dos terceras partes de los senadores en ejercicio, según lo establece el artículo 38 del reglamento.

Enseguida el proyecto, con las observaciones en la forma en que sean despachadas, será enviado al Presidente de la República para los efectos de su promulgación como ley.

DIPLOMATICAS.— La Embajada de Venezuela en Chile tiene el agrado de informar, que a partir del primero de abril próximo, las oficinas de la Cancillería funcionarán en la siguiente dirección: calle Lota 2333, fono 43141, Providencia.

—El Embajador del Brasil, Excmo. señor Antonio Vilhena de Ferreira Braga, ofrecerá un almuerzo en honor del Ministro de Relaciones, don Germán Vergara Donoso, el 8 de abril próximo en su residencia diplomática.

—El Agregado Agrícola de la Embajada de los EE. UU., Dr. Samuel H. Work, se dirigirá a Bogotá para asistir a una reunión de Agregados Agrícolas de Norteamérica en América Latina.

CORONA DE CARIDAD "FUNDACION MI CASA".— Se han recibido en memoria de las siguientes personas:

Miguel Farías, Manuel Fernández Pérez, Carlos Barry, Renato Valdés Alfonso, Nicolás Covarrubias Fernández, Elena Espinola de Pérez, María Muñoz de Saavedra, Julio Niño de Zepeda Peña y Lillo, Teresa Gandarillas de Valdés, Pedro Pérez, Delia Uribe, Mercedes Silva de Rodríguez, Samuel Lillo Figueroa, Isabel Vial Aninat, Rafael Moraga Fuenzalida, Exequiel Figueroa, Humberto Labarca, Domingo Sanhueza, Mateo Fadié Rendic, Adela Eyzaguirre R., Guillermo Peña y Lillo, Francisco Beca, Zoraida Ramírez de Casanueva, Eduardo Sánchez Montes, Gumercinda A. de Beltrán, Celmira Marambio de Rodríguez, María Neira de Sáez, Marcos Cánepa Pesse, Ana Pérez de Valdés, Inés Pérez Cotapos de Barros, Iván Contreras Alamos, Aliro Ramírez Jorquera, Sara Ugarte de Pérez, Francisco Rosende S., Luisa Le-Fort de Aguilera, Filomena Aristía de Valdivieso, Mercedes Sánchez de Concha, Clara Señoret de Reyes, Dr. Braun Menéndez, Alfredo Vargas Ayala, Enrique Vey Jequier, Luis Bustamante Cerda, M. Luisa Díaz Lira de Labbé, Oscar Ruiz-Tagle Solar, Marta Yrarrázaval de Grez, Hernán Cruz Plaza, Estela Rojas Correa, Juana de Muzard, Eulogio Pérez Cotapos, Elvira Larrain Ramos, Silvia Bull de Courard, Waldo Cerda López, Marcial García D'Oliveira Braga, Leopoldo Van de Wyngard B., Eric F. King, Arturo Ramírez, María Sierra de Bianchi, María O. de Montero, Jorge Villalobos, Micaela Robledo de Taliani, Victoria Martínez, Manuel Garretón W., Ana Moreno de Alliendes, Alfonso Santos Gálvez, Angel García del Valle, Gregorio Chacón, María Moreno Cortínez, Fernando Garreaud de M., Manuel Tomás Williams Carvajal, Carlos Fernández, Sara García de la Huerta, Elena de la Barra de Wildner, Rodolfo Merello, Elena Gormáz de Valdivieso, William G. Holloway, Elena Meza Pávez, Aurora Meza Puga, Yván Berger Ygualt, Elena Sánchez de Achondo, y otras.

En la Fundación MI CASA se ofrecen misas diariamente por las almas de las personas fallecidas, en cuya memoria se hacen las donaciones.

Quienes deseen cooperar con esta obra pueden dirigirse a las señoras: Sara I. de Hurtado, Hernando de Aguirre 1249, fono 482597; Rebeca F. de Izquierdo, J. M. de la Barra 536, fono 31465; Carola P. de Ossa, Manuel Rodríguez 44-B, fono 61945; Carmen F. de Reyes, Av. Suecia 0161, fono 46412; Carmen R. de Cortés, Padre Mariano 231, fono 42654; Eugenia M. de Goldenberg, Concordia 2240, fono 498582; Carmen G. de Sánchez, Montolín 150, fono 491523; Amalia Brunet de Braun, Av. Apoquindo 5470, fono 480231; y a la secretaría general de la "Fundación Mi Casa", Moneda 973, Of. 739, fono 35307.

Santiago, 16 de febrero de 1959.

Proyecto sobre la COSATAN estudian Comisiones Unidas

...rme de situación ...de la Compañía

...mañana a las 11 horas ...citadas las Comisiones ...de Hacienda, Economía ...ría del Senado, que co... el proyecto que autoriza ...sidente de la República ...tar un contrato con la ...ñía Salitrera Tarapacá y ...ofa, que contenga dis... ...nes destinadas a salvar a ...presa de la difícil situa... ...económica en que se en...

...comisiones seguirán escu... al vicepresidente de la ...ción de Ventas de Sali... Todo, don Danilo Vuce...tich, quien en la sesión pasada empezó a dar cuenta del informe que sobre la situación de esa compañía preparó una comisión especial, designada por el Gobierno para estudiar esta materia.

En este estudio, que ha servido de base para preparar el proyecto, se hace un completo análisis de la situación general y financiera de la compañía que opera actualmente oficinas salitreras que dan ocupación a tres mil obreros, y se formulan diversas recomendaciones que atañen a las actividades salitreras, mineras y de otros caracteres de esa empresa, y a medidas de tipo financiero y administrativo que son aconsejables adoptar.

Entre las recomendaciones sobre actividades salitreras se sugiere que se amplíe la Planta Victoria a 18 mil toneladas mensuales a la brevedad posible, con lo cual sus costos directos de operación alcanzarían un nivel semejante al costo promedio de las otras plantas salitreras mecanizadas que existen en el país; pero al mismo tiempo se aconseja no ampliar esta producción más allá de 18 mil toneladas, por cuanto los esfuerzos de la compañía deben concentrarse en reducir los costos y valorizar la producción, ya sea haciendo instalaciones para producir salitre potásico o algún otro nitrogenado a partir del salitre y que tenga un más alto valor comercial.

Respecto de actividades mineras se recomienda que la compañía "desarrolle al máximo la extracción de minerales de hierro, ya que ésta le permitirá disponer de recursos para atender la carga financiera de los actuales debentures, de los compromisos contraídos y por contraer en el futuro inmediato para asegurar la operación de las actividades salitreras".

En cuanto a medidas de carácter financiero, el informe recomienda, entre otras, la venta de diversos bienes del activo de la compañía y la transformación o consolidación de las deudas a corto plazo que existen con el Banco Central y el Banco del Estado en una obligación a largo plazo, para que éstas puedan ser servidas una vez que se haya regularizado la situación de caja de esa empresa.

...AS INSCRIPTORAS ...UAN DIARIAMENTE

...desde el 16 del presente ...se encuentran en funcio... en todas las comunas del ...las Juntas Inscriptoras ...nerales, las que proseguirán su labor hasta el 4 de diciembre próximo; es decir ...ntro de 120 días antes de las ...ciones de regidores, que ...deben efectuarse el primer ...domingo de abril de 1960.

...s locales en que funcio... las Juntas Inscriptoras ...el primer distrito de San... son los siguientes: co... primera, quinta y sex... Tenderas 1543; comunas se... y tercera, Huérfanos ...marta y novena, Echau... 420; séptima y décima, ...10, y octava comuna, Se... 360.

...as horas de funcionamien... las Juntas Inscripto... son de 9 a 12.30 horas, ...hasta viernes, y de 9 a ...en días sábados.

Poeta Carlos Sander realiza jira por la ruta del Quijote

Conferencias en los célebres pueblos manchegos

El poeta Carlos Sánder, que regresará próximamente a Chile, luego de una larga permanencia en España, está realizando lo que se ha dado en llamar "La Ruta de Don Quijote", la que comprende los pueblos manchegos que fueron el centro de la obra de Cervantes.

Carlos Sánder inició su jira con una conferencia en el teatro de Campo Criptana, refiriéndose a "El Presente de la Hispanidad". Su segunda conferencia versó sobre "En la Mancha de Azorín", efectuada en Tomelloso.

La jira del poeta Sánder comprendió las visitas a las ciudades de Campo Criptana, Pedro Muñoz, El Toboso, Alcázar de San Juan, Horencia, Puerto Lápice, Tomelloso, Argamasilla, Ruidera, Manzanares y otras.

A su regreso el señor Sánder, dará a conocer a través de conferencias y artículos periodísticos las impresiones recogidas en su viaje por esta interesante región histórica de España.

Experto norteamericano en lechería y ganadería contrató "Agroservicio"

El Instituto Agrícola de Asistencia Técnica AGROSERVICIO, contará con la asesoría de un nuevo experto norteamericano, el señor Leslie H. Aebersold, quien ha sido contratado a través del Instituto de Asuntos Interamericanos, para trabajar durante un año en los programas especializados de lechería y ganadería.

El señor Aebersold es un distinguido hombre de empresas y desempeña cargos tales como director y vicepresidente de la Opekasit, presidente y director de Greenfields, y propietario de una corporación de agricultores en la zona productora de maíz.

Publicista de EE. UU. se halla en Santiago

Se encuentra en Santiago el señor Oscar Cornejo, miembro de la Junta Directiva de la International Advertising Association, quien realiza una jira por los países de Latinoamérica. El señor Cornejo, que es Gerente de Publicidad y Promoción de Ventas Internacionales de la Worthington Corporation, de Estados Unidos, viene a intercambiar ideas sobre la publicidad en los países de la América Latina frente al Mercado Común Europeo, de reciente creación. Viene procedente de Colombia y Perú, y mañana proseguirá viaje a Buenos Aires, Sao Paulo, Río de Janeiro, Caracas, San Juan de Puerto Rico y La Habana, desde donde regresará a Nueva York.

JEAN PATOU nos presenta uno de sus mas logrados modelos, "Marché aux fleurs", que consiste en un ensemble de tarde, compuesto de una chaqueta y falda recta, confeccionada en gabardina beige. Mangas 3/4.

DEL EXTRANJERO.— De Lima han regresado los señores: Manuel Moreira y Gonzalo Zabala Errázuriz.

—De Buenos Aires, don Mario Hirmas y señora.

—De Francia, la señora Silvia de Vega Querart.

—De Europa, han regresado los señores: José Luis Santa María Zañartu, Carlos Olivos Marchant, Hernán Concha Vial y Francisco Bulnes Ripamonti.

—De Mendoza, el señor Vicente Izquierdo Phillips.

A BUENOS AIRES.— Se han dirigido a Buenos Aires las siguientes personas: Sofía Concha de Aldunate, Paloma Landa de Tagle, Elena Matte de Aldunate, María Luisa Aldunate de Antúnez, Teresa Langlois de Matte y la señorita Marisol Figueroa Pérez. También los señores: Daniel Eguiguren Rudolphy, Claudio Vial Valdés y Luis Emilio Sommers Sánchez.

A EUROPA.— La señora Teresa García de Landoff; Dr. Salvador Marín Tagle, y señora Laura Bisquert de Marín, y el Dr. Cristóbal Espildora Luque.

MATRIMONIO VIAL CLARK-JOANNON SALAS.— Circula la siguiente invitación:

Jorge Joannon Infante y ...co) la señora Violeta Hiere... Graciela Salas de Joannon participan a usted el matrimonio de su hija María Teresa con el señor Víctor Vial Clark, que se efectuará privadamente en la Iglesia del Sagrado Corazón (Avda. El Bosque 822) el sábado 4 de abril, a las 6 P.M.

Santiago, marzo de 1959.

COCTELES.— Circula la siguiente invitación:

Henry Burnier, presidente del Consejo de Administración del Banco Francés-Italiano, en París, tiene el agrado de invitar a Ud. a un coctel que tendrá lugar en el local del Banco, Huérfanos 1072, el 1.o de abril próximo de 19 a 21 horas, en honor del señor Gabriel González Videla, presidente del Consejo de Administración del Banco en Chile y de los demás miembros del mismo Consejo.

Santiago, marzo de 1959.

—El señor Carlos Brunson, gerente de Panagra en Chile, ofrecerá el próximo lunes 30 en el Hotel Carrera, un coctel con motivo de una disertación que sobre el turismo en América Latina, dará el señor Gordon K. McCoun, gerente de ventas de Panagra para la América del Sur.

EN HONOR DE DON ROBERTO PARRAGUE.— El Instituto de Intérpretes y Turismo ha organizado para hoy lunes un acto de adhesión al coronel de la Fuerza Aérea, don Roberto Parragué, con motivo de haber realizado el raid de ida y regreso a la Isla de Pascua, a bordo del anfibio "Manu Tara". Esta manifestación se llevará a efecto en la "Bolte Angaroa", del Hotel Carrera.

VIAJEROS.— En Panimávida, la señora Nell Modiano de Becerra.

—De Los Vilos, don Ismael Rodríguez Larraín, señora y familia.

—De Arica, don Carlos Cruchaga Smits.

—En el sur, la señora Pía Turri de Pérez.

—En Zapallar, la señora Luisa García Huidobro de González.

—En Viña del Mar, la familia Meléndez Castillo.

—A Papudo, don Carlos Bustos Franco.

AL EXTRANJERO.— Se ha dirigido a los Estados Unidos la señora Olga Velasco de Merlet.

—A Buenos Aires, la señora Susana Barboza de Délano.

MATRIMONIOS.— Circulan los siguientes partes:

Fernando Llona Díaz y Rebeca Rodríguez de Llona participan a Ud. el matrimonio de su hija Patricia con el señor Mario Hurtado Fuenzalida, y le invitan a la ceremonia religiosa que se efectuará en la Iglesia del Sagrado Corazón (Av. El Bosque 822), el sábado 11 de abril, a las 18.30 horas.

José Zañartu Bernales y Adriana Bezanilla de Zañartu, participan a Ud. el matrimonio de su hija Adriana, con el señor Jack Smith Coy, y le invitan a la ceremonia religiosa que se efectuará en la Iglesia de Nuestra Señora de Los Angeles (El Golf), el domingo 5 de abril, a las 18 horas.

ALMUERZO SUSPENDIDO.— A pedido del festejado se ha suspendido el almuerzo que un grupo de sus amigos e industriales le ofrecería a don Arturo Aldunate Phillips, el jueves 9 de abril, en el Club de la Unión.

NACIMIENTOS.— En la Clínica Alemana ha nacido María Soledad, hija de don Antonio Jerez Riquelme y de la señora Eliana Jiménez de Jerez.

—En la Clínica Central ha nacido, Enrique, hijo de don Enrique Vergara Clark y de la señora Cristina Mierez de Vergara.

EXPOSICION DE DAVID MARO.— Desde hoy podrá visitarse nuevamente la exposición de óleos de David Maró, joven pintor cuyos paisajes y marinas han sido elogiados tanto por el público asistente como por la crítica santiaguina.

La exposición permanecerá abierta diariamente en la Sala Previsión del Banco de Chile (San Antonio 327, subsuelo), de 11 a 13 y de 17 a 21 horas. La entrada es libre.

CHARLAS DE LOS LUNES.—

"Las Pasiones" de antes

Por N. YAÑEZ SILVA

UNAS CRONICAS muy interesantes escritas por Pablo Estay, nuestro redactor, que acaba de volver de un viaje a los Santos Lugares, me ha hecho recordar el tiempo en que en los días de Semana Santa se presentaban Las Pasiones, o sea el drama sacro de Zumel. "La Pasión y muerte de Nuestro Señor Jesucristo", obra que en castellano jamás fue superada, y seguían sirviéndose de ese libreto todas las compañías de teatro que representaban La Pasión.

En tiempos pasados, hubo especialistas en este drama, como el actor Andrés Cordero, que tanto aquí como en Buenos Aires tenía un gran éxito con esa obra. A Cordero le iba bien el Cristo, porque era pálido, delgado y tenía un estilo a propósito para ese papel. Yo se lo vi varias veces, haciendo su esposa, la Pestalardo, la virgen, una virgen guapa, de prestancia y con unción mística. Hará de esto unos cincuenta y tantos años.

En aquellos tiempos, como se cerraban los teatros, que eran de zarzuela, por lo general, permanecían abiertos, los jueves y Viernes Santos, solamente los que hacían aquel drama sacro. Pepe Vila, muy consciente de sus deberes y conocedor del público, no hizo jamás La Pasión. Como sabía que el público llevaba de él una composición determinada de tipo cómico, pensaba que al salir a escena, se habría reído, recordando uno de sus tipos hilarantes. Pero Joaquín Montero, actor de talento y audaz, que actuó en el teatro Santiago, de 1906 hasta el trece, representaba La Pasión, con la agravante que él hacía el Cristo.

Siempre en estas representaciones sucedía algo que movía a risa, por causas ajenas a la representación o bien por emergencias de último momento, imposible de evitarlas. Una vez Montero anunció una Pasión con música, es decir, con un baile infernal que se ejecutaba momentos después que Judas se colgaba del árbol. He contado la anécdota en alguna ocasión, pero la repito aquí. El árbol en que debía ahorcarse Judas, no estaba lo suficiente bien plantado, y cuando Judas se largaba para colgarse, se quebró el árbol y Judas cayó al foso de la orquesta. La chacota, muy lógica, fue general. Y así muchas veces pasaban cosas raras. Yo presencié una vez, en una representación de dicho drama, lo siguiente: hacía el Cristo el actor chileno Italo Martínez, que entre nosotros se hizo especialista de La Pasión, y tanto se hizo que arregló el libreto de Zumel a su manera, y sobraba él los derechos de autor, valiéndose de nuestra ley de propiedad intelectual, que era muy imperfecta.

Estaba en la Cruz Italo Martínez y le faltaban dos o tres palabras de las siete para morir y vio que la cruz iba cediendo.

"Sujétenmela... sujétemela, que voy a caerme" —decía por lo bajo—. No le oían los compañeros de escena, ni la virgen ni la Magdalena, ni aun el centurión que estaba cerca de él. "sujétenmela, tales por cuales, dijo ya desesperado, cuando ya caía, y así el irineo la afirmó como pudo para que Italo Martínez dijera las últimas palabras y se arrancó por el atajo, diciendo: "Consumatun est..."

Italo, en sus últimos años de actor, actor bueno, desde luego, formado por Muñoz, tenía en La Pasión una ayuda económica segura. Le oía decir, a veces, cuando llegaba la Semana Santa:

—Voy a ir a hacer unas Pasiones al Norte Chico— y éstas solían producirle pingües entradas, porque aún había gente en ese entonces, que lloraba con ese drama. Podía decirse que el actor pasaba un año entero, pensando en la Semana Santa para salir de deudas. Pobre Italo, no supo vivir, le mató su arrogancia, el no admitir contratos en que se le rebajaban cien pesos de lo que él pedía. No tuvo nunca conciencia de las circunstancias. Fue un soñador...

Yo vi representar La Pasión a Miguel Muñoz, que se dejaba para él el Pilatos, y hacía una escena soberbia, muy aplaudida. Si Pilatos, Gobernador de la Judea, no hubiese tenido tanto desprecio por la raza judía y hubiese sido menos egoísta, no habría habido Pasión, porque habría perdonado a Jesús, al que él no le encontró jamás culpabilidad alguna. Pero "estaba escrito" —como dice la Biblia.

Muñoz tenía un actor para el Judas, que hecho ni de encargo, y era un tal José Gil, bueno para todos los traidores de sus comedias, sobre todo para el Judas, porque poniéndose la peluca colorina, estaba hecho a la medida para el papel. Los historiadores han corregido mucho aquella figura, el cajero de Cristo, y hay quienes hoy en día admiran a Judas como una personalidad muy extraña y misteriosa...

José Tallavi interpretó también La Pasión entre nosotros, la segunda vez que vino a Chile, al teatro Alhambra, hoy desaparecido. Como este actor precoz sabía hacer muy bien las muertes, hizo un Cristo notable, con mucha emoción, pero no tuvo en el público el resultado que él esperaba de dicha obra. Le vi enfadarse por esto, porque tenía un carácter irascible y a veces peligroso en las charlas de camarín.

La primera Pasión que vi en mi vida fue a Buron, un buen actor de escasa suerte. Cuando le vi colgado en la cruz, me estremecí.

No tenía yo más de seis años. Y pienso, ahora, que es casi imposible que un hombre de la delicadeza de Jesús de Nazareno, desde luego no se cayese muerto en la columna de los azotes. ¡Qué resistencia para el dolor! Se cuenta que Barrabás, que siguió el cortejo del Calvario, tan impresionado estaba el bandido, que no podía hablar...

N.Y.S.

DESPEDIDA.— Con motivo de su próximo regreso a Estados Unidos, después de permanecer tres años en nuestro país, el señor Sidney Shulman, gerente de 20th Century Fox Chile, y señora, fueron agasajados en la residencia del jefe del Departamento Cultural de la Embajada norteamericana, Mr. Dean, con un asado al estilo de Tennessee. En el grabado, los señores Dean y Shulman, con sus respectivas esposas, en la terraza, preparando el asado.

ENFERMOS.— En la Clínica Santa María, ha sido operado el señor Raúl Cabrera Zelada. Su estado es satisfactorio.

EN HONOR DE DON ROMAN DE AMESTI.— El miércoles 1.o de abril en los comedores del Club de la Unión se llevará a efecto la comida que los abogados y amigos ofrecerán en honor del ex Ministro de la Corte de Apelaciones, don Román de Amesti Zurita, con motivo de haberse acogido a jubilación.

VIAJEROS.— De Zapallar, la señora Marisol Sanfuentes de Del Villar y familia; María Josefina Edwards de Leteller, Josefina Echaurren de García de la Huerta, Raquel Echeverría de Duhart y Luis Amunátegui de Eguiguren.

REGRESO MARIA FLORA YAÑEZ. — Ha regresado después de una jira por México y los Estados Unidos, la escritora María Flora Yáñez.

RESIDENCIA. — El señor Guido Manetti Piazza y señora han fijado su residencia en Av. Bulnes 185, teléfono 82223, Edificio Caledoni.

DE LOS ESTADOS UNIDOS.— Ha regresado de los EE. UU. el gerente de la Compañía del Pacífico, don Flavián Levine, después de haber asistido a una conferencia mundial sobre economía.

A CONCEPCION.— Se han dirigido a Concepción, el señor Eduardo Córdova Cofré y señora Graciela Lazo de Cofré.

Pieles
MODERNICELAS EN LOS TALLERES DE
Bercovich
MONEDA 938
Transformaciones — Limpieza — Composturas

Horóscopo
SASTRERIA Dandy SAN DIEGO 677
Uniformes de colegiales para todos los liceos y colegios con GRANDES CREDITOS y un REGIO BOLSON Universitario DE REGALO
Recorte el cupón, llénelo y remítalo a la Casilla N.o 81-D, o depósitelo en el Buzón de nuestro diario.
CUPON
Nombre .....
Dirección .....
Ciudad .....
Día y fecha de nacimiento (manuscrito)
REGINA ORREGO remitirá su horóscopo personal, resumido, a vuelta de correo
JAIME COGAN
Porque vende más barato

HOY
se inician los CURSOS de CUECA con CHILOTE CAMPOS y AURITA BUQUELI. Matrícula abierta en el
Instituto Chileno-Norteamericano de Cultura
MONEDA 1467

Por su cremosa y abundante espuma libre de alcali, lo mejor para limpiar y dar brillo sedoso al cabello es un lavado con el famoso
SHAMPOO Sinalea

HOY FUNCION POPULAR
A LAS 7 P. M.
MAÑANA DESCANSO
"UNA LUZ EN LA LLUVIA"
De Roberto Sarah
TATRO DE ENSAYO DE LA U. CATOLICA
TEATRO CAMILO HENRIQUEZ
AMUNATEGUI 31 - FONO 88959

6) ALHAJAS Y JOYAS

¡NOVIOS! Para argollas, Fábrica Bostin, Nueva York 66. (6) H|O C

13) ARTICULOS p. HOGAR

27.000, COLCHON lana, relleno a la vista del cliente, ocasión para colchones, sommieres 2½ todos los tipos y medidas. Hechuras a domicilio. Galvez 1337, fono 31388. (1.o-23 H|O C.

18) ARRIENDOS OFRECEN

VERANEE en Llo-Lleo, comida en aceite, 1.000 diarios. Reserve pieza señorita Limmann, Arzobispo Valdivieso 655. Casilla 95, Llo-Lleo. (18) 30-3 P.

$ 60.000 ARRIENDO REGIO DEpartamento amoblado totalmente, dos ambientes, cocina, baño, sector Mac Iver, Agustinas, incluido gastos comunes. Tratar Bandera 84, Oficina 112. (18) 31-III F

23) AUTOS Y REPUESTOS

BATERIAS. Equipe su automóvil, camión con las mejores y más baratas de Chile. Garantizadas por años. Recíbimos al mejor precio la suya. Facilidades. Fábrica Irarrázaval 1520. Fono 493651. (23) 30-3 P.

30) CITACIONES VARIAS

CUERPO DE BOMBEROS DE SUTIL. Primera Compañía "Unidos Serviremos". Cito a la Compañía a ejercicio para mañana, el martes 31, a las 21.45 horas. Tenida: uniforme de trabajo. Punto de reunión el cuartel. (30) 31-III K.

ORGANIZACION COMERCIAL Americana S. A.— En conformidad con los estatutos, se cita a los señores accionistas a junta general ordinaria para el día 31 de marzo de 1959, a las 12 horas, en las oficinas de la Sociedad, calle Agustinas N.o 972, Santiago, con el objeto de darles cuenta de la memoria y balance al 31 de diciembre de 1958, como mismo de la elección de nuevo director en reemplazo de don Ramón Maldonado, que ha renunciado. Cierre del registro. El Registro de Transferencia de Acciones, permanecerá cerrado desde el 26|3|1959 al 31|3|1959, ambas fechas inclusive.— El presidente. (30) 31-3 P.

4EME. CIE. DE POMPIERES "POMpe France". Reunión extraordinaire de Compagnie, lundi 30 Mars a 20 Hs. Ordre du jour: Démissions du 1.o Lieutenant et d'un Adjudant. — Elections qui il y aurait lieu.— Le secrétaire. (30) 30-III K.

4EME. COMPAGNIE DE POMPIEres "Pompe France", Exercice de Compagnie, mardi 31 Mars 20 horas. Reunión au quartier [illegible] de ville.— L'Adjudant. (30) 31-III K.

SEXTA COMPAÑIA DE BOMBEROS.— Por orden del señor capitán, cito a la Compañía a ejercicio para el miércoles 1.o de abril, a las 21.30 horas. Punto de reunión: el Cuartel. Uniforme de trabajo.— El ayudante. (30) 1.o-4 K.

SINDICATO DE EE.PP. PARTICULAres de Talagante.— De conformidad a las disposiciones legales pertinentes, citase a reunión general para elegir la nueva directiva que regirá los destinos de nuestra organización. Presidirá esta reunión el Inspector del Trabajo de Talagante, señor Gerardo Soto Saso. Local: B. O'Higgins N.o 849. Hora: 10 A. M. Día: 5 de abril 1959.— El secretario. (30) 30-3 P.

33) COLEGIOS INSTRUCCION

DIAZ-GASCOGNE. Escuelas Politécnicas Profesionales, fundadas 1914, reconocidas oficialmente Supremo Gobierno, mecánica automóviles, contabilidad, práctica, taquigrafía, recuperación escritura, tejido, máquina, cortador sastre, modelo, corte, confección, moda infantil, peluquería completa; señoras, caballeros, niños. Cuarteles prácticos, rápida, individual, diplomas profesionales, internado femenino alumnas provincias, establecimientos serios, prestigiados Chile, extranjero, sucursales, Valparaíso, Molina, Iquique: Argentina, única dirección, Monjitas 341, fono 36856, Casilla 2724. (33) 30-III O

MODAS, corte y confección. Cursos rápidos. Profesora especialista, alumnas confeccionan trajes primer mes. Clases diurnas, nocturnas. Diplomas. Instituto Academia Nacional Corte y Confección. Rosas 1353. (33) H|O C

CURSOS completos de comercio, escritura máquina, taquigrafía, redacción, ortografía, secretarias taquígrafas, dactilógrafas, aritmética, contabilidad, cursos diurno, vespertino. Instituto Contabilidad, fundado 1922. Santo Domingo 1030. Fono 89295. (33) 31-3 >.

INSTITUTO FEMENINO SAN ANtonio 79, corte, confección, modelaje, sistema Camps. Aprobado Supremo Gobierno. Cursos rápidos individuales. Alumnas confeccionan sus trajes desde primer mes. Diplomas válidos, reconocido prestigio. (33) 3-4 P.

INSTITUTO FEMENINO SAN ANtonio 79, cursos comerciales Primaria. Solamente para señoritas. Preparamos rápidamente secretarias, taquígrafas, dactilógrafas. Diplomas certificados de competencia. (33) 3-4 P.

34) CONSEJOS UTILES

PUERTAS y ventanas surtido completo en standard. Hacemos persianas de medida. Fábrica Record, San Diego 749, teléfono 96132. (37) H|O.

55) JUDICIALES Y LEGALES

QUIEBRA ROLANDO STRICK. Quinto Juzgado Civil. Resolución 7 marzo 1959. Por presentada nómina de créditos reconocidos, figurando siguientes créditos: Carlos Carrasco Meza $ 2.[illegible]4.401. Vistos.— Secretario. (55) 30-3 P.

NOTIFICACION. QUINTO JUZGAdo Civil Mayor Cuantía, autos nulidad matrimonio "Campos con Cabello", dictóse siguiente resolución: Vistos: Recíbese causa a prueba por término legal, se fija como hecho sustancial controvertido el siguiente: demanda contraventa fecha celebración matrimonio y residencia de los mismos durante los tres últimos meses anteriores manifestación matrimonial.— Secretario. (55) 25-26-30-3 P.

JUZGADO CIVIL SAN MIGUEL, concedió posesión efectiva herencias intestadas Francisco Mañas Molina, sin perjuicio derechos cónyuge sobreviviente, apertura sucesión, Beatriz Cortés López, y de esta última a don Francisco Negrete Mañas, en calidad cesionario derechos en estas herencias, María Mañas Cortés, hija legítima causantes.— Secretario. (55) 26-30-31-3 P.

55) JUDICIALES Y LEGALES

CITACION COMPARENDO. PRIMER Juzgado Civil, resolución 23 marzo presente año, expediente N.o 49692, cító comparendo parientes adoptantes José Abelino Herrera Aguilera y Egidia del Carmen Guzmán Vásquez y adoptado Rodolfo del Carmen Varas Guzmán, audiencia 3 abril presente año, 15 horas, objeto discernir la adopción.— El Secretario. (55) 25-26-30-3 P.

AMPLIACION INVENTARIO SOlemne. El 31 marzo presente año, 16 horas, en mi oficina Bandera 342, practicaré ampliación inventario solemne bienes Quinto de la Barrera Moreno, ordenada resolución 24 actual, expediente N.o 33433 del Primer Juzgado Civil.— El Secretario. (55) 25-26-30-3 P.

JUZGADO CIVIL SAN MIGUEL, concedió posesión efectiva herencia intestada María Graciela Guerrero Fuentes a hermanos legítimos, Laura Rosa, Carmen Flaminio Guerrero Fuentes, sin perjuicio derechos cónyuge sobreviviente, Eleuterio Villalobos Carrillo.— Secretario. (55) 1.o-4 P.

PRIMER JUZGADO CIVIL, RESOlución veinticuatro marzo presente año, concedió posesión efectiva herencia intestada Luis Merino Cáceres a Clara Norbelina, Luis Osvaldo, Fanny Aurora y Soledad del Carmen Merino Sepúlveda, sin perjuicio derechos cónyuge sobreviviente Fanny Sepúlveda Moya. — El Secretario. (55) 26-30-31-3 P.

NOTIFICACION. ANTE PRIMER Juzgado Civil Mayor Cuantía, presentóse Teófilo López Cenzano, rentista, Estado 152, oficina 803, exponiendo que tiene dado en arrendamiento a Juan Aburto Medina, el local de calle Independencia 1058, por renta mensual anticipada de $ 8.000; que adeuda rentas de enero a junio de 1958, esto es: $ 48.000. Termina pidiendo, de conformidad disposiciones legales citadas, declárese terminado contrato arrendamiento contra Juan Aburto Medina, comerciante, domiciliado en Independencia 1058; y Parcela 87, Paine, fijándose fecha para restituirla bajo apercibimiento lanzamiento. Se ordene pago rentas adeudadas y las que se devenguen hasta restitución propiedad con costas. Primer otrosí: Acompaña documento. Segundo otrosí: Exhorto Juez Letrado Buin, objeto notificarle demanda. Tercer otrosí: Abogado y apoderado. Juzgado proveyó: Santiago, cuatro julio 1958. A lo principal, practíquese primera reconvención de pago y para efectos segunda reconvención, vengan las partes a comparendo con sus medios de prueba audiencia quinto día hábil después notificado demandado, quince horas, o diez el fuese sábado; otrosíes, como se pide. Rol 44.011. Papel: veinticuatro pesos. Secretaria Acuña. Posteriormente por la notificación por avisos extrajudiciales por ignorarse paradero demandado. Cumplidas diligencias decretadas ordenóse notificar por medio tres avisos en "La Nación" y "La Libertad", sin perjuicio correspondiente "Diario Oficial". En consecuencia, notifico a Juan Aburto Medina, demanda y providencias insertas.— Secretario. (55) 26-30-31-3 P.

NOTIFICACION. ANTE QUINTO Juzgado Civil Mayor Cuantía, Santiago, presentóse Hernán Castro Alvarez, empleado, Sotomayor 1067 y Graciela Lorca Díaz, labores, Sotomayor 1083, interponiendo demanda contra Félix Mancilla Farfán, empleado, domiciliado Brasil 44, de resolución contrato compraventa del depósito de licores ubicado calle Mapocho 2669, celebrado ante Almarza Guindián, el 23 mayo 1958 y ratificado ante mismo Notario con fecha 2 octubre 1958, por incumplimiento en el pago del precio y rentas de arrendamiento. Primer otrosí, documentos. Segundo, inventario. Tercero, abogado y poder. Juzgado proveyó: Santiago, 12 noviembre 1958. A lo principal, por interpuesta la demanda, traslado. Al primer otrosí, como se pide. Al segundo, no ha lugar sin perjuicio de otros derechos. Al tercero, téngase presente. Eduardo Ramírez, Luis Manterola. Posteriormente solicita notificación por avisos y cumplidas diligencias previas decretadas Juzgado ordenó notificar demandado por medio cuatro avisos en diarios "La Nación" y "El Debate", sin perjuicio correspondiente inserción Diario Oficial. En consecuencia, notifico a Félix Mancilla Farfán, demanda y providencias insertas.— Secretario. (55) 25-26-30-31-3 P.

CITACION COMPARENDO. EN LOS autos 21212, tramitase ante Segundo Juzgado Civil Mayor Cuantía Santiago, nombramiento árbitro partidor herencia Elena Vaché vda. Bruna, Julio Bruna Vaché, pidió citación herederos Edmundo, Enrique, Jermán, Humberto, Adolfo y Gustavo Bruna Vaché, Elba Bruna Vaché de Rivero, representada cónyuge Enrique Rivero Pasquet; María Bruna Vaché personalmente o representada cónyuge Luis Fernández, proveyóse: Santiago, 13 diciembre 1957. A lo principal, vengan las partes a comparendo audiencia del quinto día hábil después última notificación las 10 horas, o el 15 si fuere lunes. En escrito pidiendo notificación por avisos a Luis Fernández, Humberto y Enrique Bruna Vaché, proveyóse: Santiago, 13 enero 1959. Se accede a la reposición y efectúese notificación por tres avisos extractados en "El Debate" y "La Nación", sin perjuicio Diario Oficial. En escrito solicitando cambio hora para comparendo, proveyóse: Santiago, 10 marzo 1959. Como se pide, fijándose las quince horas, el Tribunal funcionará tarde o diez horas si fuere en la mañana. Conforme. Ella Osorio.— Secretaria. (55) 26-30-31-3 P.

NOTIFICACION. ANTE QUINTO Juzgado Civil Mayor Cuantía, Santiago, presentóse Juan Tassan Dip, industrial, Juan Enrique Concha 23, interponiendo en lo principal demanda indemnización de perjuicios contra Miguel Nieto, letra segundo apellido, domiciliado Avenida Larraín, parcela 225, por la suma de $ 300.000 por guardar auto del demandado, Oakland 1930, patente ZH-176, en establo, durante varios años, donde dado para reparario. Otrosí, abogado y poder. Juzgado proveyó: Santiago 12 julio 1958. Por interpuesta la demanda traslado. Al otrosí, téngase presente. Eduardo Ramírez, Luis Manterola. Posteriormente solicita notificación por avisos y cumplidas diligencias decretadas Juzgado ordenó notificar demandado por medio cuatro avisos publicados en diarios "La Nación" y "El Debate", sin perjuicio correspondiente inserción Diario Oficial. En consecuencia, notifico a Miguel Nieto demanda y providencias insertas.— Secretario. (55) 25-26-30-31-3 P.

QUINTO JUZGADO CIVIL, CONcedió posesión efectiva herencia intestada de Luis Alberrán Pinto a Inés Alberto, Patricia de Lourdes; Ivonne de la Cruz, Jorge Gustavo; Gustavo Adolfo, Sergio Rolando y Gerardo Enrique Albarrán Bobadilla, sin perjuicio derechos cónyuge Mónica Adelina Bobadilla González. Inventario solemne practicaré el 10 abril, 15 horas.— Secretario. (55) 26-30-31-3 P.

55) JUDICIALES Y LEGALES

NOTIFICACION.— EN JUICIO SOBRE dificultades suscitadas entre accionistas privados Compañía Siderúrgicas e Industrial Valdivia y dicha sociedad, respecto explotación y administración Usina Central, como asimismo demás materias contempladas artículo 51, estatutos Compañía, en que conoce como árbitro don Arturo Zúñiga Latorre notifícase accionistas privados de dicha Compañía, siguiente resolución: "Santiago, cinco de enero de mil novecientos cincuenta y nueve. Por constituido el compromiso. Los accionistas privados de la Compañía Electro Siderúrgica e Industrial de Valdivia, deberán concretar sus peticiones dentro del plazo de quince días. Regirá en este juicio arbitral la regla del artículo 58, del Código de Procedimiento Civil. Designase actuario al señor D. Luis Manterola, secretario del Quinto Juzgado Civil de Mayor Cuantía de Santiago, quien autorizará esta resolución. Arturo Zúñiga.— Luis Manterola, actuario. Ordenóse notificación tres avisos en "El Debate", "La Nación" y correspondiente "Diario Oficial".— El actuario. (55) 1.o-4 P.

QUIEBRA EDUARDO MONDACA Mondaca. Segundo Juzgado Civil. Resolución 24 marzo 1959. Vuelvo por agregado [illegible] concediendo por Síndico.— Secretario. (55) 2[illegible]-3 P.

55) JUDICIALES Y LEGALES

QUINTO JUZGADO CIVIL MAYOR Cuantía. Notificación. Citase audiencia 29 abril próximo, 15 horas, Sociedad Edificio Casino Viña del Mar Limitada, representada sus administradores Guillermo Henríquez Contreras, ingeniero agrónomo, domiciliado calle Marañón Plata 1973, y Hernán Ruiz Tagle Humeres, comerciante, Los Leones 1066, comparendo fin designar Arbitro que solucione dificultades surgidas sociedad. Ordenóse citar cuatro avisos diarios "La Nación" y "La Libertad", sin perjuicio correspondiente "Diario Oficial".— Secretario. (55) 2-4 P.

CITACION COMPARENDO.— PRIMer Juzgado Civil, resolución, catorce marzo presente año, cito comparendo parientes adoptante, Berta Lidia Saldías Urrutia y adoptada, Berta Elena Saldías Urrutia, audiencia 2 abril próximo, presente año, 15 horas, objeto discernir sobre su adopción.— El secretario. (55) 30, 31, 1-2-4 P.

JUZGADO CIVIL SAN MIGUEL, concedió posesión efectiva herencia testada Sara Margarita Hockes Keny viuda de Arce a herederos testamentarios Francisco, Martín Alfredo y Ana de la Cruz Hossel Cáceres y Alfredo Raúl Julio. Practicaré inventario solemne cuatro abril próximo, 15 horas, en Secretaría.— Secretario. (55) 1.o-[illegible]

55) JUDICIALES Y LEGALES

QUIEBRA SOCIEDAD DISTRIBUIdora y Comercial Ltda. Quinto Juzgado Civil Mayor Cuantía. Resolución 14 enero 1955, declaró su quiebra a Sociedad Distribuidora y Comercial Ltda., Huérfanos 740, Santiago. Quienes tengan bienes o papeles pertenecientes fallido deben entregarlos dentro tercero día, al Síndico, bajo pena ser considerados encubridores o cómplices de la quiebra. Advértese público no debe pagar ni entregar mercaderías al fallido, bajo pena nulidad de los mismos. Acreedores residentes Chile deben verificar créditos y preferencias dentro 30 días, bajo apercibimiento legal. Notificaciones por avisos se harán en "La Nación".— Secretario. (55) 3-4 P.

QUINTO JUZGADO CIVIL CONCEdió posesión efectiva herencia intestada de Felicia Gómez Peredo, a Elena Aida, Víctor Miguel, María Bernarda, Teresa de Jesús, María Teófila, José, Blanca Olga, Ludgarda Raquel y Carlos Mira Gómez.— Secretario. (55) 25-26-30-3 P.

QUINTO JUZGADO CIVIL CONCEdió posesión efectiva herencia intestada de Augusto Francione Toesca a cónyuge Nora Teresa Delfina Chassin-Trubert Waldt, sin perjuicio sus derechos.— Secretario. (55) 25-26-30-3 P.

55) JUDICIALES Y LEGALES

PRIMER JUZGADO CIVIL, RESOlución veintitrés marzo presente año, concedió posesión efectiva herencias intestadas Nicolás Saltés Vilos y Rosa López Santander a Cosme, Diógenes, Afrodita Marino, Fragó, y Teresa Saltés López; Arquímides Nicolás y Ada Susana Saltés Huerta y Ana María Saltés Treswalt.— Secretario. (55) 25-26-30-3 P.

QUIEBRA ISAAC GOLDBERG GRIMblat. Quinto Juzgado Civil Mayor Cuantía Santiago. Resolución 4 junio 1957, declaró en quiebra a Isaac Goldberg Grimblat, Morandé 450, oficina 38. Quienes tengan bienes o papeles pertenecientes fallido deben entregarlos, dentro tercero día, al Síndico, bajo pena ser considerados encubridores o cómplices de la quiebra. Advértese público no debe pagar ni entregar mercaderías al fallido, bajo pena nulidad de los mismos. Acreedores residentes Chile deben verificar créditos y preferencias dentro 30 días, bajo apercibimiento legal. Notificaciones por avisos se harán en "La Nación".— Secretario. (55) 3-4 P.

64) MAQUINARIAS Y MOTORES

VENDO CENTRIFUGA CON MOTOR 1/4 Universal. Tratar Herrera 174. (64) 30-III P

KID DINAMITA — POR SAM LEFF

DICK TRACY — POR CHESTER GOULD

TARZAN — 5461 — ARDID — Por Edgard Rice Burroughs

MUNDOS GEMELOS

MONICA LA DETECTIVE — INSTRUMENTO DE MUERTE

FRAMONA — POR JOTE PALACIO

TARRINO

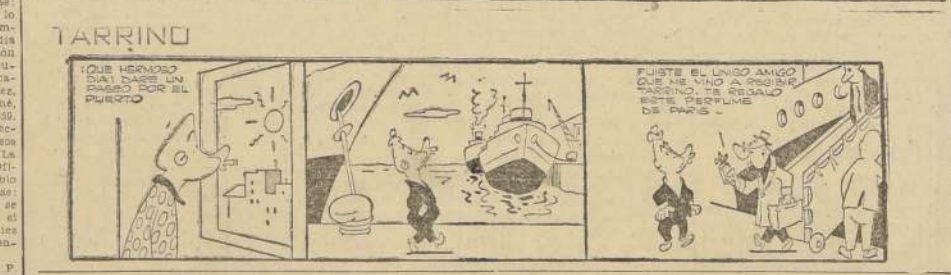

REMATES

REMATE.— 18 ABRIL 1959, DIEZ horas, ante Segundo Juzgado Civil Mayor Cuantía Santiago, rematase propiedad Avda. Ricardo Lyon N.o 397, Santiago. Mínimum: 5.000.000 de pesos, pagadero reconociendo deuda primitiva, $ 2.000.000 en bonos, favor Banco del Estado; un millón de pesos contado; saldo un año. Boleta 10 o|o. Bases, antecedentes Secretaría Juzgado, juicio Banco del Estado con Héctor Davanzo. Notificación.— El secretario. (94) 30, 31-3, 1.o, 2-4 P.

EN SANTIAGO, EL 9 DE ABRIL de 1959, a las 15.30 horas, en Compañía N.o 1357, ante martillero, Miguel Herrera López, efectuáraise remate de especies embargadas en juicios ejecutivos seguidos por Servicio de Seguro Social, ante 1.o, 2.o, 3.o, 4.o, 5.o y 6.o Juzgados del Trabajo contra infractores indicase: Primer Juzgado. Peralta Stalice, Magdalena, máquina "Singer"; Formas Pristo, Orlando, máquina pegar suelas; Urrutia Barros Arturo, radio "Zenith de Luxe"; Manuel Gallo Medina, tablero con 22 dados de acero para máquina rodonedora. Segundo Juzgado. Club Social Audax Italiano, servicio cuchillería "Araton Rosfre", reloj "Brabant", licuadora "Marisol", enceradora "Super Sahid". Troncoso Martínez, Sandallo, lapicera Parker 51, reloj pulsera "Frey". Garay Contreras, Luis, radio RCA Victor; Copeta Guatier, Pedro, máquina coser "Wheler y Wilson". Tercer Juzgado. Gómez Cancino, Juan, mesa comedor, mueble comedor, bufett, vitrina, toilette de tres cajones. Nobreda Luejo, Ernesto, dos cajones sidra "Doña Francisquita". Rosse Acevedo, Antonio, pistola para pintar al duco "Kellog", 60 mandamientos "S. K. K. R-7-Y.". Ortiz Miranda, Nicasio, radio "Zenith". Rodríguez Díez, Marín, fardo mucho 110 Kgs., extinguidor incendio "Minimax". Trastman Strul, Moisés, máquina calculadora "Precisa". Acosto Guevara, Miguel, motor eléctrico, "Rade Kongar", motor eléctrico "Asea". Cuarto Juzgado. Morro Moreno, Antonio, reloj pulsera "Mido". Villagrán Inostroza, Luis, juguera "Fracmo". Lave Navarro, Manuel, radio RCA Victor, escopeta "Gutterlim". Palazzolo Covia, Nicolás, tres escoreadores. Rodríguez Díez, Marín, máquina escribir "Smith y Bross". Quinto Juzgado. M. Ferretti y Cía. (Rpte. Legal, Mario Ferretti Briones), motoneta "Prima". De Camino Cuasatt, Carlos, radio "Gianini". Sexto Juzgado. Haleby Trabulsy Fred, torno mecánico "Atlas". Manzur Rabba, Luis, cuatro cortes casimir. Ansaldi Gárate, José, sierra huincha, máquina escribir "Stoener". Figueroa Quintanilla, Héctor, motor "Mavelli". Suc. Gregorio Rosembiatt Pauplum, refrigerador "Frigidaire", lavadora eléctrica "Thu". Sancho y Cía. Joaquín (Rpte. Legal Joaquín Sancho), freso Bench Master, torno "Hee y Hunter Nottinghum", varios. (94) 30-3 P.

94) REMATE

REMATE JUDICIAL.— ANTE CUarto Juzgado Civil Mayor de Santiago, 13 abril próximo, 15 horas, remátanse [illegible] Luis Ferreira N.o [illegible] fos, casa [illegible] $ 2.913.000. Mínimum. Bases y antecedentes Secretaría Juzgado, expediente 12[illegible] Caja Previsión Empleados Particulares con Holuigue, Arturo. Activo.— El secretario. (94) [illegible]

ORDEN JUZGADO LETRAS Buin rematarase 19 abril, 15 horas sitio ubicado calle [illegible] deros a Buin. Bases y antecedentes Secretaría Juzgado. [illegible] cio Quiroz con Pérez. [illegible] 24-25-26-30-31

ORDEN JUZGADO LETRAS Buin, rematarase 15 abril, 15 horas, sitio ubicado [illegible] a Buin. Bases y antecedentes Secretaría mismo. [illegible] Quiroz con Pérez. [illegible] (94) 1-4

REMATE SEMANAL DE AMOEBIdos y muebles antiguos, comedor, dormitorio, living, escritorio, etc., en Compañía 1770, Martes 15-30 P. M., por orden de Aquiles Escobar, Alfredo Cornejo, Rafael Biobel, Simón Bercovic, Rodolfo di Tella, Manuel Jerez, Jorge Muñoz, Julia Valencia, Julio Herman, Lorenzo Reyes, [illegible] cedo, Salvador [illegible], Horst, Boris Italiano, Aquiles [illegible] bar, Gastón Vicuña, Gustavo [illegible] rez, Alberto Cornejo, [illegible] Carlos Fuenzalida, Jaime [illegible] Juan Fernández, María [illegible] Boris Krivos, Miguel Alfaro, [illegible] Godstein, Julio Farías, Raúl [illegible] so, Pdo. Negrete, Belly de [illegible] Herminio de la Horra, Beatriz [illegible] besas, María de Colonia, [illegible] lejos, Enrique Bleaterfield, [illegible] Avendaño, David Isas, Raquel [illegible] rías, Dinisio de Luis, Silvio [illegible] A la vista. — Carlos Schmidt [illegible] Carlos Schmidt V., martillero [illegible] blicos. (94) [illegible]

REMATE CASIMIRES.— [illegible] Antonio Cerussi, Bandera [illegible] marzo al 4 abril, 11 y 17.30 [illegible] — Germán Geell, Emanuel Moya, martilleros públicos. (94) 1.o-4

REMATE CASIMIRES.— [illegible] Sergio Moraga, Puente [illegible] zo al 4 abril, 11 y [illegible] Germán Geell, [illegible] (94) 1.o-4

97) SASTRERIA

CASIMIRES desde $ 1.950 el metro. Depósito directo de [illegible] Casa Zalazar, Avenida Bernardo O'Higgins 2783, esquina Libertad. (97) [illegible]

SASTRERIA saldar, caballeros, extenso surtido, sorte [illegible] te. Precios incompetibles. [illegible] de Bernardo O'Higgins 2783, [illegible] quina Libertad. (97) [illegible]

97) SASTRERIA

EL ZURCIDOR [illegible] composturas finas. Arturo Prat [illegible] teléfono 86667. [illegible] 1.o-3-4 H

PALABRAS CRUZADAS

HORIZONTALES

1.—Medida de longitud, equivalente a 5 kilómetros con 555 metros.
6.—Calzado que cubre el pie y la pierna (Pl.)
11.—Limpio con agua.
12.—Partes laterales de una cosa.
14.—Infusión.
16.—Los que hacen trajes.
18.—Terminación de verbo.
19.—Prep. que sirve para indicar el lugar, posición, etc.
20.—51.
21.—Dat. y acus. del pron. pers. de la. persona, sing.
22.—Ceder un objeto o valor en préstamo.
28.—Existe.
29.—Abreviación de papá.
30.—Escuchar.
31.—Número.
32.—Vigésimosegunda letra del alfabeto griego.
33.—Protección, defensa.
34.—Fiesta nocturna con música y baile.
35.—Voz que, repetida, sirve para arrullar al niño.
36.—Pron. demostrativo.
38.—Apócope de santo.
39.—Consonante doble.
40.—Primera y décimosexta letras del alfabeto.
41.—Absorbe el aire ambiente y lo expele después.
43.—Entregue, regale.
44.—Obsequia.
45.—Consonante doble.
46.—Contrac. de prep. y artículo.
47.—Matar a uno colgándolo del cuello.
53.—Dos vocales fuertes.
54.—Trabajo excesivo y penoso.
55.—Segundo hijo de Adán, muerto por su hermano Caín.
57.—Imanta.
58.—Cansadas, flojas, sin fuerzas.

VERTICALES

2.—Artículo determinado, m. sing.
3.—Combustible aeriforme.
4.—Fruto de la vid.
5.—Nombre de una vocal.
6.—Comercio donde se [illegible] den bebidas.
7.—Interj. que se emplea [illegible] animar o aplaudir.
8.—Yunque pequeño de [illegible] teros.
9.—Primero en su actividad.
10.—Moderadas, templadas.
13.—Cautivas.
15.—Polígono que tiene [illegible] lados.
17.—Expulsión brusca y [illegible] del aire de los pulmones.
18.—Nombre de varón.
22.—Tener la facultad para [illegible] cer una cosa.
23.—Exprese alegría.
24.—Terminación de verbo.
25.—Pronombre.
26.—Ave palmípeda de carne [illegible] mestible.
27.—Caballo de pelo bayo [illegible] y blanco, fem.
37.—Pron. pers. de 2a. pers. [illegible] g. y núm.
38.—Nota musical.
42.—Cantidad divisible por [illegible]
47.—Asociación Fútbol Argentina (sigla).
48.—Del verbo hacer.
49.—Indio de América del [illegible]
50.—Oxido de calcio.
51.—(Samuel) rey de Israel [illegible] 1041 a 1044.
52.—Animal vacuno.
54.—Antemeridiano.
56.—Nota musical.

RESULTADO DEL PUZZLE

S QUE SIGUEN EN CARTEL

...NCURSO DE LA ...En el cine Ban... ...exhibiéndose la ...ICA "El Pri... ...Bastilla", basada... ...Charles Dickens

"Historia de dos Ciudades". Protagoniza este film el actor Dirk Bogarde.

"VERTIGO".— El rotativo Victoria entra a su segunda semana de exhibición con la película "Vértigo", cinta considerada como una de las más valederas realizaciones de Alfred Hitchcock.

Su cuarta semana de éxitos inicia hoy el mago chino "Chang"

Ante el crecido número de espectadores que no pudo entrar anoche al Teatro Satch para ver "El Demonio Tentador", de González y Mora Gray, que presenta en un despliegue escénico de colorido, lujo y misterio, la Compañía de Revistas Mágicas del Chino CHANG, este elenco internacional iniciará hoy su cuarta semana de éxitos en el teatro de la Sociedad de Autores Teatrales, prorrogando otros compromisos contraídos en Lima, Perú.

De esta manera, el mago chino Chang volverá a exhibir al público que no pudo entrar en los días feriados últimos toda su experiencia en el difícil arte del ilusionismo y la magia, que le valió en USA el título de "The China Magician Great est" y que confirma ampliamente sus triunfos en teatros de tres continentes.

EL MAGO CHINO CHANG mantendrá sus funciones de 19 y 22 horas, y las boleterías de reserva de entradas atenderán en el fono 80350 al público santiaguino, hasta con cinco días de anticipación al espectáculo solicitado.

El amor en la juventud de hoy

sirve de tema a un valiente film

ROMA.— (INTERCONTINENTALE).— Con "Primer Amor", Mario Camerini vuelve a llevar al cine un eterno tema, situándolo en un nuevo lugar y en una nueva época. El lugar es el barrio romano de los "Parioli", residencial, lujoso, poblado por la burguesía rica y "reciente". La época en que transcurre la acción del film, es la actual. Camerini traza un bosquejo de la juventud dorada de 1959, mostrándonos las costumbres nuevas en Italia, que son a la vez, muy distintas de las existentes en otros países del mundo.

La nueva generación romana no tiene preceptores, no cursa estudios en establecimientos privados, sino en los liceos, que ahora son mixtos, y en los que se flirtea mucho. Se forman grupos para bañarse en la piscina del Lido, en Fregene, o bien, para organizar reuniones en casa de unos u otros. Se adoptan los buenos ademanes, se beben muchas naranjadas y poco whisky. Pero las jóvenes italianas son, desde todos los puntos de vista, mucho más precoces que sus contemporáneas inglesas, francesas e incluso, norteamericanas. Lo mismo ocurre con los jóvenes italianos.

La banda de héroes de "Primer Amor", la integran media docena de chicas y otros tantos muchachos, papeles que interpretan Paola Quatrini, Marcelo Paolini, Lorella de Luca, Raffaele Mattioli, Luciano Marin, Cristina Kauffman, Carla Gravina y Gerónimo Penyer, el único que encarna a un muchacho que no pertenece a la rica burguesía, si bien presume de ello, y que es hijo de un modesto veterinario.

Los besos abundan, también, lo que parece corriente en todos los países. Sin embargo, hasta el presente, tales manifestaciones estaban prohibidas, y sólo tenían lugar a escondidas. El beso sin consentimiento es un delito, que implicaba antaño la pena de muerte, y que hoy día, incluso con acuerdo mútuo, se castiga con un mes de cárcel, en virtud del artículo 726 del Código Penal (esto, sólo cuando se da en público, claro está). Los besos intercambiados por los jóvenes puestos en escena por Camerini, son besos de primer plano, que miden, por lo menos, quince metros de película. Así, en tanto que sobre la acera del "Corso", el agente de policía vela en pro de la observación del Código (la última condena del Tribunal Supremo es de 1955), tras la cortina de terciopelo que separa la sala del "Corso", los estudiantes de ambos sexos del liceo, aprovechan la media jornada de asueto del jueves para tomar lecciones y para persuadirse, pues tal es el sentido de la cinta, de que no hay nada tan agradable como un beso a los dieciséis años. Hay también muchos padres en la sala, que abren atónitos ojos mirando a la pantalla, pero que los cerrarán en cuanto a sus hijos se refiere, con ocasión de su próxima "salida". "Vuelve antes de medianoche", es lo único que les piden.

"PRIMER AMOR".— Raffaele Mattioli y Christine Kauffman, protagonistas del valiente film realizado por Mario Camerini, que aborda con crudo verismo el eterno problema de la juventud y el amor. Esta película ofrece besos de primer plano, tan prolongados, que exigió emplear 15 metros de celuloide.

NUEVAS PELICULAS

"LOS MISERABLES".— La segunda parte del film "Los Miserables", será estrenada en el ecrán del cine Lido. Esta versión francesa de la divulgada novela de Víctor Hugo llevada al celuloide en tecnicolor tiene como figura central a Jean Gabin.

"EL CAMPEON TIMIDO". Será exhibida en fecha próxima en el cine Rex una de las últimas producciones de los bufos Dean Martin y Jerry Lewis, intitulada "El Campeón Tímido". Esta película del sello Paramount cuenta con la participación de Dona Reed y Bárbara Bates.

"LOS OJOS DEL SIGLO".— Los hechos más connotados y los personajes más sobresalientes de los años comprendidos de 1890 a 1930, han sido registrados en una muestra fílmica que se exhibirá próximamente en el cine Tívoli.

"SERENATA DE CASONES.—El rotativo Victoria dará a conocer el 6 de Abril la muestra del cine italiano "Serenata de Cañones", fina sátira de la guerra, protagonizada por Vittorio de Sica.

"LA CALETA OLVIDADA".— Para el día 14 del mes entrante ha sido fijada en una sala céntrica el estreno de la película chilena "La Caleta Olvidada", película que como se recordará fué exhibida con singular éxito en el Festival de Cannes, obteniendo elogiosos comentarios.

"EL DEVORADOR DE HOMBRES".— Una historia de amistad y fiereza protagonizada por Stewart Granger, Bárbara Rush y Anthony Steel, narra esta cinta rodada en la India, con autorización especial del Gobierno de Nueva Delhi. Se estrenará mañana en el cine El Golf.

Entregado al trabajo el grupo "Taller 13"

El entusiasta grupo de cultores del arte escénico, conocido con el nombre de "Taller 13", y que dirige el joven actor Myrn Aspée, acaba de iniciar sus clases de distintas especialidades teatrales, en Catedral 1306, y recibirá inscripciones de alumnos hasta el 1o de abril.

Estos cursos, que se llevan a cabo en la noche, están a cargo de José Giménez, Jaime Giol, Alec Milicevic, Jaime Salazar y Myrn Aspée.

Paralelamente a esta actividad, la planta de actores de la mencionada Academia, se encuentra ensayando en forma intensiva, bajo la dirección de Derio Almar, la pieza dramática de Patrick Hamilton "La luz que agoniza". El reparto de papeles ha sido distribuido entre los actores Carlos Cruz, Osvaldo Montenegro, Juan Lemuán, Edgardo Catalán, Alemas Dresde, Silvia Valenzuela, Judith Hakim y María Eugenia Cristi. La escenografía ha sido confiada a Jaime Giol.

METRO · CALIFORNIA
BANDERA 141 · TELF. 83361 — V. BARRAZAVAL 1564 · TEL. 498061
3.—, 6.30 y 9.30 P. M. — 3.15, 6.45 y 9.45 P. M.
La Gata Sobre el Tejado Caliente — HOY — SOLO PARA MAYORES
Elizabeth Taylor · Paul Newman · Burl Ives · Jack Carson · Judith Anderson
Metro Goldwyn Mayer

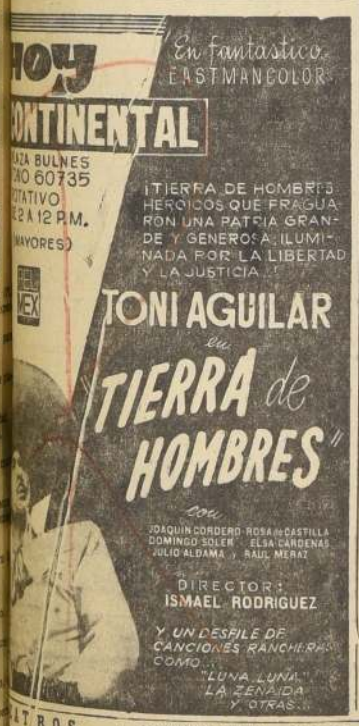

GUIA DEL ESPECTADOR

...TROS

...ría (61200).— Des... ...RIQUEZ (88930). — ...Alvaria, comedia de ...

...(61807).— Compañía de ...española.

...Capitán, co... ...André.

...Juanjí en Sotie...

...(61777).— Compañía de ...Los nuevos del ...

...(61778).— Compañía de ...Bum.

...(61779).— Compañía ...

...Chang y su ... El demonio ...

...(62289).— M. V. y ...Eduardo Soler: El ...

...NES

...(61...).— R.: Maya. ...Los odiseos del oeste.

...(61...).— R.: Davy ...Rayito.

...(61...).— R.: Prima... ...Vera: Al derecho y al ...

ALHAMBRA (90527).— R.: La feria de San Marcos. Sangre sobre la tierra. Orgullo contra orgullo.

AUDITORIUM (94685).— R.: Las aventuras de Charles Chaplin. Noticiarios y agregados.

AMERICA (52443).— R.: Oro de Nápoles. Winchester 73. Campeón ciclista.

ANDES (43811).— R.: Ataque en los mares chinos. Dominio del terror. Agregados.

APOLO.— La historia se hace de noche. Engaño fatal. Agregados.

ASTOR (392112).— M. V. y N.: El hombre de paja.

AVENIDA MATTA (51455).— R.: Trigo joven. Mujeres de París. Cita en la noche.

BANDERA (87952).— M. S. V. y N.: El prisionero de la Bastilla.

BALMACEDA (272779).— R.: Antro de pecadoras. Secreto sellado. Agregados.

BAQUEDANO (21787).— R.: Amor en la tarde. Lluvia de balas. Agregados.

BLANCO ENCALADA (91787). — R.: Gritenme piedras del campo. Vuelven los Garcias. Serenata en México.

CAUPOLICAN (85012).— R.: El temerario y el valiente. Regreso a la eternidad. Historia íntima de una mujer.

CARRERA (86635).— R.: La flecha envenada. El Zarco. Agregados.

CALIFORNIA (498061).— M. V. y N.: La gata sobre el tejado caliente. Noticiarios y agregados.

CENTRAL (33355).— M. V. y N.: Testigo de cargo.

CERVANTES (381894).— M. S. V. y N.: La marca del zorro.

CINELANDIA (67532). — R.: El bolero de Raquel. Agregados.

CINE RIO (33550).— R.: El vivo del escuadrón.

CITY (66687).— R.: Drácula. Noticiarios.

CINE SUR (61524).— R.: Padres e hijos. El triunfador.

COLON (90577).— R.: Tarzán y el safari perdido. Reunión en primavera. Mentir es morir. La noche que nunca fue mía.

CONTINENTAL (60735). — R.: Tierra de hombres. Agregados.

CHILE (372566).— R.: El superflaco. Música en la noche. Escuela para suegras.

DANTE (494359).— M. V. y N.: El que debe morir. Noticiarios y agregados.

DUCAL (35375). — M. V. y N.: Perry.

EGASA (471026).— M. y N.: La batalla del río de la Plata. Jugándose la vida.

EL GOLF (480046).— M. V. y N.: Genio y vicio. Los que tuvieron coraje.

EL SALTO (373334).— R.: La cabaña. El superflaco. La isla de las mujeres robadas.

ESMERALDA (64303).— R.: Vida y música de Benny Goodman. Un día en los tribunales. Pasión otoñal.

FLORIDA (34289). — R.: Hordas de rebelión.

GRAN AVENIDA (52163). — R.: Los miserables. Lágrimas amargas. Aguas profundas. Mi desconocida esposa.

HUELEN (31603).— M. V. y N.: La gran traición.

IDEAL CINEMA (92188).— R.: Hunoria la amante del bárbaro. Zadko el intrépido. El hombre equivocado.

IMPERIO (397960).— M. S. V. y N.: El zorro de París.

ITALIA (41883).— R.: La orgullosa y el libertino. La garra de los celos. Hotel Flamingo.

KING (32838).— M. V. y N.: El último cuplé.

LAUTARO R.: Sueños de gloria. El león africano. Cita con el diablo.

LAS LILAS (46313).— M. V. y N.: Testigo de cargo.

LIDO (34369).— M. V. y N.: Los miserables.

LIRA (52121). — R.: Camino al infierno. Sayonara. Los jóvenes no lloran.

LO CASTILLO (481981). — V. y N.: La rebelde debutante.

MAIPO (95030).— R.: Sus dos cariños. Cowboy. Agregados.

MAYO (391201).— R.: Marcelino pan y vino. Agregados.

MARCONI (42867).— R.: Marinero no te metas al agua. El rebelde orgulloso.

METRO (83361).— M. V. y N.: La gata sobre el tejado caliente. Noticiarios.

MIAMI (89408).— R.: Sabú y el anillo mágico. Almas en derrota.

MINERVA (91464).— R.: Rivales del rey. Más allá de la duda.

MIRAFLORES (30969).— R.: El príncipe y la corista. Los falsificadores. Agregados.

MISTRAL (63994).— R.: Las llaves secretas. Ratas del hampa. Omar Kayam.

MONUMENTAL (91555). — R.: Sueños de gloria. Las engañadoras. Guerrilleros del terror. Sexual.

MODERNO (255 La Cisterna). — R.: Sueños de gloria. El león africano. Cita con el diablo.

NACIONAL (370594).— R.: Dos hombres en pugna. Guerrilleros del terror. Sangre sobre el asfalto.

NAVIA (93423).— R.: El Nilo en llamas. Que siga el rock. Despedida de soltero.

NILO (392018) — M. V. y N.: Macho y hembra. Agregados.

NORMANDIE (87749).— R.: Irresistible seductor. La dama y el libertino.

NOVEDADES (94294).— R. Un rostro en la muchedumbre. El príncipe y la corista.

NUNOA (431521).— R.: La mujer que no tuvo infancia. El recto.

O'HIGGINS (86929).— R.: Mal de amores. El paso de la cañada. Redención de un cobarde.

ORIENTE (41345).— M. V. y N.: Testigo de cargo.

PACIFICO (62921).— M. S. V. y N.: El que debe morir.

PRAT (50734).— R.: Doce hombres en pugna. Guerrilleros del terror. Sangre sobre el asfalto.

PALACE OVALLE R.: Sueño de gloria. El león africano. Cita con el diablo.

PALMILLA R.: La isla atómica. El último pursuit. Diña Bárbara.

PLAZA (81714).— M. S. V. y N.: El sacerdote y la pecadora.

PEDRO DE VALDIVIA (42948).— V. y N.: Quinteto de la muerte. La batalla del río de la Plata.

PORTUGAL (34816).— R.: La ciudad se defiende. Pasión otoñal. Vida y música de Benny Goodman.

REAL (65333). — M. V. y N.: Guendalina. Agregados.

RECOLETA (372133).— R.: Escuela para suegras. Música en la noche. Alas de águila.

REGINA (36097).— M. V. y N.: Sangre sobre el asfalto. Jugándose la vida.

REPUBLICA (93613).— R.: Cuando el alma sufre. La taberna del camino. Lo que la carne hereda.

REX (31143). — M. V. y N.: Monpti.

RIALTO (41667). R.: Melodía inmortal. Secretos de Detroit.

RITZ (380613).— R.: El trueno entre las hojas.

RIVIERA (36093).— R.: Himno de batalla. Diablos del aire.

ROMA (67235).— R.: La flecha envenenada. El Zarco. Agregados.

RONY (80809).— Codicia.

SAN ANTONIO (33605).— R.: Las clandestinas. Agregados.

SANTA LUCIA (34718).— M. S. V. y N.: Testigo de cargo.

SANTIAGO (32553).— R.: La ciudad de los niños.

SAN MIGUEL (51252).— R.: Escuela para suegras. Música en la noche. Alas de águila.

SAN MARTIN (35357).— R.: Concurso de belleza. Agregados.

SANTA ROSA (33849).— R.: Camino al infierno. Sayonara. Los jóvenes no lloran.

SAO PAULO (297946).— R.: Gigi. Noticiarios y agregados.

SEPTIEMBRE (94321).— R.: Sudos necáfas. Cowboy. A...

SAN DIEGO (81093).— R.: El mago. Agregados.

TIVOLI (30611).— R.: Noche de espanto. Noticiarios y agregados.

TOESCA (63289).— R.: Los cuadernos del mayor Thompson.

VALENCIA (370258).— R.: Escuela para suegras. Música en la noche. Alas de águila.

VERDI R.: El halcón y la flecha. Parche negro. Agregados.

VICTORIA (30021).— R.: Vértigo.

VENECIA (80336).— R.: Destinos crucados. Corrientes traicioneras. Noticiarios.

WINDSOR (89761).— M. V. y N.: La indiscreta.

YORK (66887).— R.: Los dioses vencidos. Agregados.

CINES COMUNALES

CINE EL BOSQUE.— V. y N.: Barrera del terror.

AVENIDA DE BUIN. — R.: El médico de las locas. Cinco tumbas.

CERVANTES de (San Antonio).— Festín de la muerte. Los verdugos del mal.

MAIPU (de Maipú).— El superfisco. Grandeza india. Agregados.

PLAZA (de Puente Alto).— Las minas del Rey Salomón. Ser malo tue su destino.

TALAGANTE R.: La visita que no tocó el timbre. Noche trágica. Agregados.

MUNICIPAL (San Bernardo). — R.: Viva el amor. ¡Oh, doctor!.

NACIONAL (de Puente Alto). — R.: Policías y ladrones. Hipólita amante del bárbaro.

Así recibe Marie la primavera en Londres

MUY TEMPRANITO.— Marie Devereaux es tal vez la muchacha más alegre con la incipiente primavera europea. Actualmente Marie vive en Londres, pero no por eso deja de levantarse tempranito para salir a caminar por el pasto y recibir los primeros rayos del sol.— (Foto Rank).

A falta de aplausos, los telefonazos y las cartas dan el fallo del espectador de la TV

La invisible platea da, de este modo, el "sí" o el "no" a un programa, a un actor o a una cantante

ROMA (ANSA) — Corren las versiones más curiosas. El actor Tal, generalmente muy seguro de sí y habituado a afrentar con desafiante sonrisa a las plateas más gélidas y avaras de aplauso, habría sido visto atravesar el umbral del palacio de la televisión agitando nerviosamente un llavero para alejar la mala suerte, y con los bolsillos llenos de clavos de herraduras y amatistas de Oriente, garantizadas como el mejor amuleto contra la "jettatura". Otra actriz, famosa por su sangre fría, estuvo varios días antes de su presentación ante la telecámara, tomando píldoras tranquilizantes, por temor a un desfallecimiento nervioso en el instante crucial.

Y otro tanto ocurre con los dirigentes, jefes de servicio, secretarios y telefonistas cuando se inaugura una nueva audición. Pálidos, nerviosos, se quedan esperando —como se espera el primer cañonazo de una batalla que decidirá la suerte de una guerra— ese primer llamado telefónico, al que seguirán otros, y con los que la invisible platea dirá "sí" o "no" al programa.

LOS QUE DECIDEN

Desde que comenzó a tomar vuelo, la televisión viene provocando este creciente temor en quienes la sirven o explotan. Y ese temor proviene del poder casi mágico del que cada día se sienten más investidos los telespectadores. Es el poder de dictar leyes a la televisión misma, a sus orientaciones, a sus estilos, a sus programas. Es el poder de hacer en un mes más famoso que Napoleón I a un pobre diablo dotado apenas de buena memoria, y restituirlo, en idéntico o mejor lapso, al anonimato y la oscuridad más completa. Es el poder de decir "no" al actor famoso que tiene la desgracia de no parecerse a Marlon Brando o a Gregory Peck, y de decir "sí" al palurdo que se les parece. Es el poder decretar si en un espectáculo puede mezclarse a Shakespeare con un chascarrillo de viajantes, o si es mejor unir a ese chiste con "El Infinito", de Leopardi. Es el poder enviar a un dirigente, después de haber consultado cómodamente la enciclopedia, cartas llenas de ironía por la excesiva facilidad con que aquel pobre diablo de buena memoria no hesitó en decir en que año la reina Cristina de Suecia envió una nave de guerra a buscar a Descartes, para que le diera lecciones de filosofía. Claro está que ese anónimo telespectador no se preguntará a su vez si el error de un programa fue el chascarrillo y no Shakespeare, ni tampoco, dejando de lado la fecha en que salió la nave a buscar a Descartes, se preguntará quién era realmente Descartes, y si conoce bastante de su vida y de su obra.

Pero, en términos generales, esta es la democracia. En tantos países donde la vida pública se desarrolla según un sistema de aproximaciones más o menos vagas al ideal democrático, la televisión representa, al menos aparentemente, la aximación más cercana a ese ideal. Organizados como en Italia, por ejemplo, los partidos políticos, los "representantes del pueblo" están sometidos a los humores de la mayoría del partido que los sus electores. En cambio, en televisión, ocurre todo lo contrario. Y dirigentes, ... técnicos están en cuanto a la espera del primer llamado telefónico, al que seguirán otros y luego las ... transmitiendo el ... del público. Y, ¿no es ... la democracia? Habría ... si muchos gobiernos se ... rían hacer lo mismo ... leyes que dictan...

RISAS Y SONRISAS

PACIENTE EQUIVOCADO

—Señor médico, me siento muy mal.

—A ver, explícate.

—Ya verá, debo de estar muy malito, y sin embargo, como como un lobo, bebo como un caballo, bufo como un toro y duermo como un lirón. ¿Qué me aconseja usted?

—Pues, hombre, en vista de todo esto... que te vayas a ver a un veterinario.

—:o:—

JOVEN MODELO

El padre de la joven:

—Mi hija sabe conducir automóvil, monta a caballo, es licenciada en Derecho. Y usted, ¿qué sabe hacer?

Y el pretendiente, todo cohibido, responde:

—Pues sacar al perrito, cocinar de cuando en cuando y zurcir los calcetines.

—:o:—

AMOR 1958

Una seductora silfide moderna dice a su íntima amiga y confidente:

—Estamos prácticamente comprometidos para casarnos Fernando y yo. El sólo espera que su prometida le devuelva el anillo...

—:o:—

DEDUCCION

El niño, al señor que está de visita:

—¿Por qué asesinó usted a Julio César?

La mamá, sofocada:

—¡Niño! ¿Qué lenguaje es ese? Voy a darte dos azotes.

—Déjelo usted, señora, ¿Quién te ha contado eso, monín?

—El profesor dijo que a César lo asesinó Bruto, y mamá, siempre que viene usted a casa, dice a papá: "Ha estado aquí ese bruto".

CEDIDA POR ITALIA, LA ISLA PALMAROLA SE "CAPITAL DE LA PAZ Y HERMANDAD UNIVERSA

Tendrá un sanatorio, una escuela, un teatro y una iglesia, como así también las viendas de los "hermanos".— Una mujer dirige la isla

CAPRI.— (ANSA).— Para ser recibidos por Mrs. Rownsley, no es necesario hacerse preceder por un llamado telefónico ni munirse de una carta de presentación. Bastará deponer en el sendero que lleva a la villa Dil Aram de Anacapri, toda veleidad, y presentarse a la puerta de acceso, animado de "buena voluntad" y convencido de la "fraternidad universal". Solamente en estas condiciones, y después de haber leído el llamamiento a la humanidad, fijado a la entrada de la finca, admitidos en el estudio de Mrs. Rownsley, una estancia en cuyas paredes hay cuadros pintados por ella misma, y donde se encuentran, un amplio escritorio, bien provista biblioteca, dos máquinas de escribir y amplia mesa con centenares de publicaciones en ... sos idiomas, todas referidas a la paz y la fraternidad.

MRS. VIOLET ROWNSLEY, escritora, pintora y tres veces ganadora del "Premio Poesía" inglés, es también presidenta del "Proyecto de Palmarola".

EL PARAISO.— Palmarola es una pequeña isla del mar Mediterráneo, poco distante de Ponza, donde se instalará un centro universal de fraternidad, que alojará a los ciudadanos de todo el mundo que anhelen la paz. Mrs. Rownsley es la presidenta de la comisión promotora de la iniciativa, para cuya concreción ha puesto su propia fortuna.

La isla fue dada en concesión a la comisión por el Estado italiano, que es su propietario, pero todo lo que sobre ella se encuentra es propiedad de diversas familias que la habitaban desde hacía años, y que ahora deberá ser adquirido por la comisión que preside Mrs. Rownsley, quien se estima que en esta operación deberá invertir unos cien mil dólares. A ello deberán sumarse los fondos necesarios para atender la prevista construcción de un sanatorio, una escuela, un teatro y una iglesia, como así también, las viviendas de los "hermanos", se comprenderá que la munificencia de Mrs. Rownsley no será suficiente. Tal es la razón de su llamamiento al mundo, para colectar los fondos necesarios.

Pero Mrs Rownsley está segura de que su llamado hallará eco. "La finalidad de Palmarola —declara— es que esta isla pueda transformarse rápidamente en el centro de irradiación de la paz y de la fraternidad universal a través de los contactos personales de aquéllos cuyas vidas están dedicadas a los tres grandes ideales que persiguen el progreso ético de la humanidad". ¿Cuáles son esos ideales? Helos aquí siempre a través de las palabras de Mrs. Rownsley: 1.o) La ley mundial deberá reemplazar a la guerra mundial; 2.o) La cooperación deberá substituir a la competencia, y 3.o) Una federación mundial deberá reemplazar al nacionalismo. Son éstos, indudablemente, principios un poco audaces y sobre todo, futuristicos, pero es ... que Mrs. Rownsley ... sinceramente, y ... que viene luchando ... nuedo, desde hace ... años.

Esos sentimientos de Rownsley se intensifi... cuando su hijo Devereux, ... niente piloto de la R.A.F., halló la muerte durante la última guerra. Apenas terminado el conflicto, ... el "The Federalist", asociación internacional que congrega a todos que anhelan la abolición de la guerra. Ahora, Mrs. Rownsley ha creído ... do el momento de tra... vía más lejos, por el ... ro de la fraternidad, ... to de esos sentimientos ... el "Proyecto Palmarola" ... en vías ya de concreción.

RECORD MUNDIAL: TIENE 24 AÑOS Y CASO 12 VECES

BELGRADO (ANSA). — Si bien no es cosa difícil divorciarse en Yugoslavia, lo mismo ha llamado la atención el caso de un joven obrero de Bujanovac, llamado Mefail Idrich, que a las 24 años de edad se ha casado ya doce veces. Los diarios publican los detalles de esta "hazaña", más notable todavía si se tiene en cuenta que Idrich comenzó su maratón matrimonial hace solamente tres años, cuando él contaba 21.

Su primer casamiento fue con Nadiza, una chica campesina, en vísperas de partir al servicio militar. Apenas licenciado, se divorció de ella y se casó con Zaida, con quien vivió tres meses. Siguió Negida, una muchacha que se escapó de su casa para casarse con él, pero que debió regresar al cabo de unos pocos días. Le tocó el turno a Javorka, de la que se separó casi enseguida por "incompatibilidad de caracteres". Más tarde se casó con Rasina y, tras el consiguiente divorcio, con Remzia, una chica que, sosteniendo que el marido la explotaba, pidió el divorcio ella. Entre ... Idrich se casó con Sa... la mejor amiga de su ... tima ex mujer, pero ... bién se divorciaron ... damente. La octava ... sa fue Trojka, con la ... vivió cuatro meses ... novena fue Darinka ... pocos meses dos ... más, hasta la décima ... gunda, Nisa, que es ... actual.

No es delito decirle a la mujer "¡vete a tu casa!"

BIELLA (ANSA)— No es delito decirle a la mujer "vete a casa de tus padres, que ahí se vive mejor". Por consiguiente, el tribunal penal de esta ciudad sobreseyó, en cuanto a esto, al agricultor Giuseppe Mosca Balma, de 51 años, residente en Pollone, que durante 22 años no perdió ocasión de decirle esa frase a su esposa, Antonietta Ghermont, de 47. La mujer lo había denunciado por un delito concreto del código penal italiano: malos tratos continuados en familia.

POCHITA

EL ABUELO

BOMBOLO

FULMINE

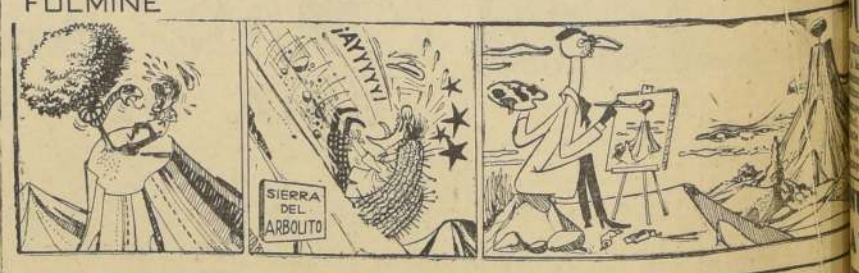

PURA PINTA

FALLUTELLI