Exija hoy nuestro Suplemento Deportivo

TIEMPO PARA SANTIAGO
BUENO
TEMPERATURA DE AYER
MAXIMA: 20 grados C. a las 17 horas.
MINIMA: 5.2 grados C. a las 6 horas 15 minutos.
El Sol saldrá a las 6 horas 17 minutos, y se pondrá a las 18 horas 46 minutos.— La Luna saldrá a las 6 horas 14 minutos, y se pondrá a las 19 horas 36 minutos.
FASE: Luna nueva.

LA NACION

AÑO XL — JUEVES 4 DE OCTUBRE DE 1956 — SANTIAGO DE CHILE — PRECIO $ 25.— N.o 14.183

EDICION EN 3 SECCIONES

CRONICA ... Págs. 1, 2, 3 y 4
REDACCION ...
POLITICA ...
SOCIAL ...
CABLES ... 6 y 7
GREMIALES ...
COMERCIO ...
6 PROVINCIAS ... Pág. 11
4 POLICIA ... 12
5 DEPORTES ... 13 y 14
7 HIPICA ... 15
8 TEATROS ... 16 y 17
10 CLASIFICADOS ... 18
10 MAGAZINE ... 18

A la oposición más le interesa calumniar que reconocer obras de progreso del actual Gobierno

Su campaña sólo consigue desprestigiar a Chile en el exterior

MANAGUA, Nicaragua.— El nuevo Presidente de Nicaragua, Luis Somoza Debayle, contempla, por última vez, el rostro de su padre, antes de las solemnes honras fúnebres realizadas anteayer en la Catedral. A raíz del fallecimiento del general Anastasio Somoza, como consecuencia de la agresión de que fue víctima en la ciudad de León, el 21 de septiembre, el Congreso nicaragüense acordó, por unanimidad de votos, entregar la primera magistratura de la nación a Luis Somoza, hijo primogénito del extinto.

MINISTRO CIUDAD DESMIENTE LAS VERSIONES ANTOJADIZAS SOBRE EL VIAJE DE S. E. A ARICA

El Ministro Secretario General de Gobierno, en rueda de periodistas, formuló un enérgico desmentido a las versiones propaladas por los diarios, agencias informativas nacionales y extranjeras y radiodifusoras, sobre las actividades realizadas por las personas que acompañaron al Jefe del Estado en su viaje a Arica.

"Sólo viajaron al norte dos aviones —dijo el Ministro Mario Ciudad—. Uno el cuadrimotor LAN, con capacidad para 50 personas, en el que iban el Presidente de la República, los Ministros de Estado y funcionarios públicos que tenían alguna misión que realizar en Arica y la otra máquina fue el avión de la Presidencia de la República —el Douglas DC-3 N.o 901— en el hicieron su viaje diez periodistas y un fotógrafo".

Agregó en seguida, el Ministro Ciudad Vásquez:

—"¡Es totalmente falso que hayan viajado tres o cuatro aviones con doscientas personas, como lo han expresado algunos diarios y radios y quien lo afirme a sabiendas está faltando a la verdad y cometiendo una infamia!".

Más adelante manifestó su extrañeza porque matutinos considerados como serios estuvieran haciendo de cajas de resonancia de los vespertinos para acotar pequeñeces y que en cambio ignoraban todo lo que se está haciendo por Arica.

"Es lamentable —expresó el Ministro Ciudad— que esta prensa que defiende cuantiosos intereses esté sembrando la desconfianza en circunstancias que el Gobierno está empeñado en un plan de recuperación económica del país. Si estos planes económicos fracasan y el pueblo sale a las calles, ellos serán los principales afectados.

SUS DECLARACIONES.— El Ministro Mario Ciudad, en sus declaraciones, expresó lo siguiente:

"Frente al tono desusado con que ciertos órganos de prensa se han referido al reciente viaje al Norte del Primer Mandatario, invoco el testimonio de los periodistas, a quienes les consta que sólo fueron dos los aviones que viajaron a Arica. Uno de ellos es de la Línea Aérea Nacional, con capacidad para cincuenta pasajeros, y el otro, el avión Presidencial, que fue puesto a disposición de la prensa y en el cual viajaron diez periodistas, los ayudantes de los Edecanes y un fotógrafo.

"Es de absoluta falsedad que hayan viajado dos o tres aviones más, como se ha aseverado arbitrariamente. Quien afirme lo contrario, está faltando a sabiendas a la verdad, y en consecuencia, consta deliberadamente una infamia.

"Conviene, además, recordar que un avión de la Fuerza Aérea de Chile viajó posteriormente a Arica para traer de regreso a los periodistas que fueron a Bolivia con motivo de la inauguración del servicio de automotores de Arica a La Paz. Si esto puede ser considerado como escándalo, habría que dejar que estos periodistas regresarán a pie hasta Santiago...

"La comitiva que acompañó al Jefe del Estado estuvo compuesta por su esposa y algunos miembros de su familia, y Mi-

(A la página 2, N.o 27)

Comprobado el contubernio radical-falangista-comunista

No puede, pues, el Secretario General de la Superintendencia seguir razonando sus verdades y [illegible] como [illegible]

Nos sentimos contentos y satisfechos por haber contribuído a enterrar una reforma descabellada y, por eso, los denuestos de sus autores no pueden alcanzarnos.

Claro es que ello no significa que comulguemos con la actual situación o que defendamos la reforma propuesta por la comisión, pues ni siquiera la conocemos. Pensamos que hay muchos defectos que corregir en la actual organización del Ministerio y de las Direcciones Generales —lo hemos dicho muchas veces— y que debe aprovecharse esta oportunidad para hacerlo [illegible] sin que se produzca siquiera un centavo de economía. Las declaraciones últimas del Ministro de Educación nos hacen esperar confiados un mejoramiento de los servicios, a través de una adecuada reestructuración.

Por lo demás, en esa publicación apócrifa "La Nación" mostró sus verdaderas intenciones. Porque ¿qué relación hay entre la Unión Cívica Radical de Argentina, Arturo Frondizzi y la Falange Nacional de Chile y el sr. Gonzalo Latorre, Visitador General de Educación Primaria? Naturalmente que ninguna. Entonces cabe [illegible] por qué se [illegible] este asunto? La respuesta es clara. Porque Gonzalo Latorre hizo que el Gobierno rechazara la reforma educacional que auspiciaba un conspicuo [illegible] del diario [illegible] Entonces no [illegible] clarlos en esta farsa ridícula.

El mosaico, que reproduce en facsímil parrafos del editorial y de una entrevista de Mundo Libre al secretario general del Partido Radical, Oscar Bustos, publicados en las páginas 6 y 7 de su edición de ayer, permite comprobar, una vez más, uno de los aspectos del oscuro contubernio que une a bossayistas, falangistas y comunistas. Tanto el comunismo como el radicalismo han atacado la campaña de LA NACION que los ha dejado al descubierto. Ahora, el mosaico es una muestra irrevocable de este contubernio ya que los párrafos enmarcados comprueban que los radicales se jactan de "haber enterrado" el proyecto de reestructuración educacional elaborado por el Superintendente y sus colaboradores de ese Servicio y, al mismo tiempo, celebra y aplaude —en la entrevista a Oscar Bustos— a Gonzalo Latorre Salamanca, Visitador General de Educación Primaria, connotado falangista, por haber obtenido el rechazo "de la reforma educacional". En el orden político, radicales, comunistas y falangistas se han puesto de acuerdo para llevar la provocación contra las autoridades y Carabineros y producir la quiebra institucional del país. Así también en otros planos se han coludido para hacer fracasar los proyectos del Gobierno en orden a promover un mejoramiento sustantivo de los atomizados servicios educacionales.

En 20 millones de dólares será reducido el Presupuesto de 1957

Misión Klein-Saks estudia financiamiento a reajuste de empleados

Próximamente el Ejecutivo enviará al Congreso Nacional un oficio complementario del proyecto que aprueba el Presupuesto de Gastos y Entradas para 1957, en el cual se propondrán serias reducciones.

El anuncio lo formuló ayer el Ministro de Hacienda, don Eduardo Errázuriz Merino, quien expresó que tales reducciones corresponderán a un nuevo cálculo de las entradas provenientes de la tributación del cobre. Al respecto, aclaró que es necesario situarse en un plano más cercano a la realidad respecto del precio del cobre.

"Las entradas provenientes del cobre —dijo—, consignadas en el proyecto de Presupuesto, están calculadas sobre la base de un precio medio de 38 centavos de dólar la libra del rojo metal. Un nuevo estudio —agregó el Ministro—, hace recomendable estimar este precio a sólo 35 centavos de dólar la libra, con lo cual las entradas disminuirán entre 18 y 20 millones de dólares. En igual cantidad, deberán rebajarse, en consecuencia, los egresos.

Del caso es señalar que cada centavo de dólar por libra de cobre representa para el país la suma de seis millones de dólares, o sea, tres mil millones de pesos al cambio de 500 pesos por dólar.

DEFICIT DE ARRASTRE.— "Si las perspectivas del cobre fuesen mejores —añadió el señor Urzúa— quedaría un superávit cuyo destino podría ser aminorar el déficit de arrastre, porque es necesario no olvidar este grave problema que pesa sobre las finanzas públicas".

Informó sobre el mismo asunto que ha solicitado a la Misión Klein-Saks un estudio sobre la forma en que puede encararse el problema del déficit de arrastre.

REAJUSTE.— Sin pronunciarse sobre cantidades, por cuanto no se han terminado todavía los estudios, el Ministro señaló que en los Gastos del Presupuesto de 1957, que pende de la consideración del Congreso Nacional, no están considerados los que resultarán del reajuste de sueldos a los empleados del sector público para el próximo año.

Reveló que acerca del financiamiento de este mayor gasto, había solicitado a la Misión Klein-Saks un informe, el que le será entregado dentro de aproximadamente diez días.

CONSTRUCCION DE NUEVA PLANTA DE ACIDO SULFURICO

Don Osvaldo Sainte-Marie, Ministro de Minería, firmó ayer, y hoy lo hará S. E. el Presidente de la República, el decreto que autoriza a la Braden Copper Company para invertir la suma de US$ 3.100.000 en la construcción de una nueva Fábrica de Acido Sulfúrico, que se levantará en el mineral de cobre de El Teniente.

Una parte de dicha suma, US$ 1.400.000, se invertirá en divisas para cubrir las adquisiciones y gastos en moneda nacional que demande dicha construcción, y el saldo será empleado en la compra de maquinarias y otros equipos que será necesario importar.

Se calcula que la producción de ácido sulfúrico, con esta nueva planta, aumentará de 3 a 5 mil toneladas anuales.

En el decreto respectivo se deja constancia de que la Compañía Cuprífera adquirirá, cuando ello sea posible, los elementos necesarios en el país y solamente los importará cuando la industria nacional no esté en condiciones de satisfacer sus demandas.

Don Roberto Aldunate presidirá delegación chilena a las NN. UU.

El Canciller informó al mediodía de hoy que don Roberto Aldunate, ex Ministro de Relaciones Exteriores, presidirá la Delegación chilena a la Undécima Asamblea General de las Naciones Unidas.

Agregó que en relación a las cuatro personas que integrarán esta delegación, el Presidente de la República resolverá en el curso de la presente semana, esperándose que el decreto respectivo sea firmado antes del sábado.

Organizaciones del Magisterio entregarán hoy conclusiones sobre reestructuración

Acuerdos del Consejo de Directores de Escuelas Experimentales

Distintos sectores del profesorado han seguido ocupándose de la proyectada reestructuración de los servicios educacionales del país. En la mañana de ayer, el Ministro de Educación recibió en su despacho al Consejo de Directores de las Escuelas Experimentales, quienes precisaron su posición frente a esta materia y su preocupación por el normal desarrollo de las experiencias que, en relación con el proceso educativo, realizan esas Escuelas y las Consolidadas que existen en diversos puntos del país. En esa entrevista, hicieron entrega al Ministro de varias proposiciones concretas respecto de la reestructuración en estudio.

El número 3.o de esas proposiciones es el siguiente: "El Consejo de Directores reconoce la necesidad inmediata y urgente de favorecer el proceso de reestructuración básica del sistema para realizar los postulados de orientación democrática y los principios de Unidad, Correlación y Continuidad del proceso educativo mediante una reestructuración previa de los actuales servicios y establecimientos de investigación educacional en un organismo único, que permita los ensayos globales y coordinados de una estructura educacional condicionada por las características del desarrollo, los principios científicos de la educación y las necesidades y posibilidades nacionales".

Este planteamiento del Consejo de Directores de las Escuelas Experimentales coincide con el pensamiento expresado por los profesores de Liceos Renovados del país respecto de la proyectada reestructuración de los servicios educacionales.

POSICION DE LAS ORGANIZACIONES DEL PROFESORADO.— La Comisión de Educación de la FEDECH, formada por técnicos de las organizaciones del profesorado, que ha venido estudiando acuciosamente este mismo problema tiene, prácticamente, concluido su informe. Este anteproyecto será entregado hoy a consideración del Consejo de la Federación de Educadores de Chile y contiene la expresión fiel del pensamiento del profesorado nacional frente a la reestructuración de los servicios educacionales.

En estos estudios de la Comisión que informará a la FEDECH, se ha establecido la conveniencia de reestructurar el Ministerio de Educación sobre la base de una Dirección Unica, que sería integrada por la Superintendencia de Educación y las tres actuales direcciones generales, con el nombre de Superintendencia. Esta Superintendencia, o Dirección Unica, dispondría de un cuerpo consultivo, el actual Consejo Nacional de Educación, y otro ejecutivo, que será el Consejo de Coordinación integrado por los jefes educacionales. Además, el profesorado recomendará la creación de un Servicio Pedagógico que concentrará los organismos respectivos existentes en el Ministerio. Finalmente, se contempla la descentralización administrativa de los servicios educacionales, sobre la base de divisiones provinciales o de grandes zonas del territorio.

PERSONAL DOCENTE-DIRECTIVO DE LICEOS.— De todas las

(A la página 2, N.o 23)

Sesión extraordinaria celebrará el Consejo Nacional de Educación

A petición del Ministro de Educación, el Consejo Nacional de la Superintendencia de Educación Pública celebrará sesión extraordinaria el próximo sábado 6 del presente, para continuar el debate pendiente respecto de la reestructuración de los servicios educacionales.

Como se ha informado, el Consejo había resuelto el martes último continuar el estudio de esta materia en sesión extraordinaria de hoy. Pero esta reunión ha sido postergada y se realizará pasado mañana, conforme a la petición del Ministro señor Bórquez.

Chile puede mirar con confianza el porvenir de su producción de cobre

DESTACO AYER DON NILO ROSENBERG ANTE COMITE DIRECTIVO DEL DEPARTAMENTO DEL COBRE

Con asistencia del Ministro de Minería, don Osvaldo Sainte-Marie, sesionó ayer el Comité Directivo del Departamento del Cobre. En esa oportunidad, el vicepresidente ejecutivo de la institución, don Nilo Rosenberg, informó sobre la visita que acaba de realizar a los centros cupreros de Estados Unidos y Europa, una comisión técnica que presidió.

Sus observaciones se limitaron, por el momento, a las experiencias recogidas en Norteamérica. Dijo que las impresiones acumuladas en el terreno mismo hacen que la Comisión que presidió mire con plena confianza el panorama que se ofrece al cobre chileno en el gran país del norte, cuyos consumidores están en condiciones de absorber todos los aumentos de producción previstos y, en parte, ya iniciados por las Compañías cupríferas que operan en Chile.

Manifestó el señor Rosenberg que la Comisión no sólo limitó su labor a tomar contactos con industriales, personeros oficiales y usuarios, sino que, además, efectuó numerosas visitas a los principales centros industriales y mineros, tanto en la zona atlántica como en los Estados mediterráneos y en los de la costa del Pacífico.

Dijo que en Montana los miembros de la Comisión visitaron las plantas mineras que allí explota la Anaconda, que se encuentran situadas en Butte, y la fábrica de aluminio que posee la Compañía en Columbia Falls, cerca de la frontera canadiense. Informó que sin ser de las más grandes productoras mundiales de aluminio, esta fábrica produce 60 mil toneladas anuales de ese material, y se distingue por sus modernas instalaciones.

Después de conocer los centros industriales de Seattle y Takoma, la Comisión fue a San Francisco, para continuar al Estado de Utah, el centro minero de mayor magnitud y sede principal de la Kennecot. En Salt Lake City dicha Compañía explota la mina de cobre más grande del mundo. También la Comisión llegó a la zona industrial de los Grandes Lagos, vale decir Chicago y Detroit, donde se encuentra concentrada la industria automovilística.

El señor Rosenberg continuará su exposición el miércoles próximo.

La Comisión que lo acompañó en su jira será recibida hoy por el Presidente de la República, en audiencia especial, quien desea conocer las valiosas observaciones recogidas en las visitas practicadas en Estados Unidos y Europa.

SU OPORTUNIDAD
SITIOS
CON FACILIDADES URBANIZADOS Y PARA ENTREGA INMEDIATA
en NUÑOA DESDE $ 400.000.-
EN PEDRO DE VALDIVIA NORTE, desde $ 1.232.000.—
LA CISTERNA DESDE $ 315.000.-
en Loteos Carvallo Correa, Inés Rivas, Enrique Montaner, San Francisco, Héctor Torres y La Blanca.
VENDEN
RICHARD, DONOSO Y CIA. LTDA.
MONEDA 856 · 6.º PISO

BETTELEY Y CIA. S. A. C.
DISTRIBUIDORES PHILIPS
★
DEPARTAMENTO MAQUINARIAS
TEATINOS 20 — 2.o PISO
TELEFONO 60607
★
RADIOS Y RADIOFONOGRAFOS PHILIPS
15 MESES PLAZO — SIN PIE

Congreso de Medicina Interna estudiará hoy 3 temas de fundamental importancia

Delegados extranjeros ofrecerán esta tarde conferencia de prensa

En conferencia de prensa que se efectuará hoy, a las 17.30 horas, en uno de los salones del Hotel Carrera, los profesores extranjeros, doctores Walter Lincoln Palmer, Tineley R. Harrison, W. Paul Havens y Joseph Lee Hollander, de los Estados Unidos, y Alberto Taquini, de Argentina, expondrán sus puntos de vista respecto a los congresos médicos y darán a conocer el grado de progreso alcanzado por la Medicina en sus respectivos países.

Asistirán a esta reunión, a la que han sido invitados representantes de todos los diarios, revistas, agencias noticiosas extranjeras y radiemisoras, miembros del Comité Organizador del Congreso de Medicina Interna, profesores de la Facultad de Medicina de la Universidad de Chile, y médicos de Santiago y provincias.

PROGRAMA DEL CONGRESO.— En el día de ayer se desarrollaron las conferencias especiales y sesiones de trabajo del certamen médico que estaban programadas.

El temario de hoy consulta sesiones de trabajo en el Hospital "José Joaquín Aguirre", para continuar la exposición y discusión de los temas: "Patología del colón (Auditorium N.o 1, de 8.30 a 10.30 horas), Hepatitis agudas (Auditorium N.o 1, de 11 a 13 horas) e Hipertensión arterial (Auditorium N.o 2, de 11 a 13 horas).

A las 19 horas, en la sala de Conferencias de la Universidad de Chile, la Sociedad Médica de Santiago tendrá sesión especial, presidida por el profesor, Dr. Héctor Dueci Claro. En ella el profesor Dr. Walter Lincoln Palmer disertará acerca de "úlcera péptica".

El doctor Palmer está conceptuado entre los especialistas de mayor renombre del mundo, principalmente en el tratamiento de las afecciones estomacales.

FUNCION DE BALLET.— En la noche, el Instituto de Extensión Musical de la Universidad de Chile hará una presentación de ballet en el Teatro de la SATCH, en honor de los delegados chilenos y extranjeros al certamen científico. Participará la Escuela de Ballet, que dirige el profesor Sr. Ernest Uthoff, la que presentará las obras "El Vals", "Redes" y "La Mesa Verde".

Las entradas para esta función, que se iniciará a las 22 horas, se encuentran a disposición de los adherentes al Congreso en la Secretaría General que funciona en una oficina anexa a la Dirección del Hospital José Joaquín Aguirre. Podrán ser retiradas entre las 8.30 y 13 horas; y 15.30 y 19 horas.

VICEPRESIDENTE DE LAN-CHILE SE REFIERE A ATENCION DE PASAJEROS EN LA ADUANA DE "LOS CERRILLOS"

El Vicepresidente Ejecutivo de la Línea Aérea Nacional, don Adalberto Fernández, con motivo de una carta del Administrador de Aduanas de Los Cerrillos, publicada en nuestra edición de ayer, nos ha enviado la siguiente:

"LOS CERRILLOS, octubre 3 de 1956.— Señor Director de LA NACION — Santiago.— Estimado señor Director:

Con relación a las publicaciones hechas en su importante diario por el atraso con que fueron atendidos por los servicios de la Aduana de este aeropuerto, los pasajeros del avión Martín, procedente de Tacna, el 1.o del actual, debo hacer presente a usted que el motivo principal de este hecho se debe a la carencia de una organización adecuada y eficiente que evite sucesos como el que todos lamentamos.

"A las 6 de la tarde del día indicado, hora en que se comunica a la Aduana la llegada de los aviones que precisan control aduanero, se estimó, por los antecedentes acumulados, que el Martín en referencia arribaría al aeropuerto a las 24 horas. Sin embargo, a las 22 horas, se rectificó esta información y se señaló la llegada de este avión para las 23.10 horas.

Considero innecesario hacer presente a usted que estos adelantos y atrasos son corrientes en todas las compañías aerocomerciales del mundo, porque, muchas veces, se producen por hechos incontrolables e imprevistos.

Desgraciadamente, a esa hora, o sea a las 22 horas, fue imposible ubicar oportunamente a los funcionarios que la Aduana había designado para la recepción de esta aeronave, debido a que no tienen teléfono en sus domicilios, ya que cuando se les envió a buscar por medio de una camioneta especial, no estaban en sus casas, hallándose uno de ellos en un teatro que fue imposible individualizar.

La Línea Aérea Nacional hizo lo posible, en esa ocasión, por evitarle a sus pasajeros internacionales toda clase de molestias, pero el atraso se produjo superando sus esfuerzos.

Demás está señalarle a usted que en este sentido la preocupación de la Empresa es permanente y es notoria, desde el momento que, a pesar de lo dicho, esta es la primera vez que ocurre un atraso de esta naturaleza, ya que siempre se han tomado las medidas del caso para el transporte anticipado de las autoridades aduaneras.

Considero extraño, por otra parte, que un funcionario de la Administración Pública, haya recurrido a la prensa desprestigiando injustamente a una Empresa del Estado, cuando bien pudo dirigirse directamente al suscrito.

Finalmente, debo expresar a usted, que no acostumbro a seguir polémicas por la prensa; sin embargo, por esta única vez he alterado esta decisión, por tratarse de un funcionario público.

Saluda a usted, muy atentamente.— **Adalberto Fernández Ferreira**, Vicepresidente Ejecutivo.

APARECIO BOLETIN N.o 33 DE LA DIRECCION DE IMPUESTOS INTERNOS

Acaba de aparecer el N.o 33 de este Boletín, correspondiente al mes de agosto pasado, con material de sumo interés para el comercio, la industria y los contribuyentes en general.

Se incluye en este número, íntegramente, la Ley N.o 12.084, de 18 de agosto de 1956, que fija el texto de la ley sobre impuestos a las compraventas, permutas o cualquiera otra convención que sirva para transferir el dominio de bienes corporales muebles, y que introduce modificaciones a las leyes de impuestos que señala.

Entre los dictámenes y jurisprudencia que contiene, destacamos los siguientes:

Revalorización de bienes contemplados en la Ley N.o 12.084.

Conversión de capitales expresados en moneda extranjera.

Cifra de negocios: exención de este impuesto para el servicio de equipos agrícolas mecanizados.

Supresión de la rebaja de la producción de vino por concepto de borras.

Se advierte al público que la venta del Boletín, así como la renovación de suscripciones se atienden en el edificio del Ministerio de Hacienda, 9.o piso, oficina 19, teléfono 82051, anexo 249.

BAILE DE LA ESCUELA TECNICA FEMENINA N.o 4

La Escuela Técnica Femenina N.o 4 efectuará el sábado a las 20 horas, un baile social, en su amplio local de Agustinas N.o 2450. Esta fiesta será amenizada por dos orquestas, y será atendida por las profesoras y alumnas del establecimiento. En esta oportunidad se elegirá la Reina del baile.

N.o 23

organizaciones del magisterio, sólo el personal docente directivo de los liceos se ha mostrado partidario de promover algunas leves modificaciones a la actual estructura del Ministerio de Educación. Sin embargo, la mayoría del personal docente directivo de los Liceos de Experimentación y otros Rectores, manifestaron en una reunión celebrada con este objeto, su acuerdo con la idea de unificar la dirección de la enseñanza y reforzar la tecnificación de los establecimientos educacionales.

En síntesis, pues, salvo la opinión de la mayoría de los jefes de establecimientos secundarios, todas las demás organizaciones del profesorado se están pronunciando por los principios de unificar los servicios, correlacionarlos orgánicamente, tecnificarlos y descentralizarlos.

CONFRATERNIDAD CHILENO-HONDUREÑA.— En el acto que tuvo lugar ayer en la Dirección de Educación Primaria y Normal con motivo de la constitución del Instituto Chileno-Hondureño de Cultura, aparece, al centro, el jefe del Servicio, don Luis Gómez Catalán, conversando con el señor Jorge A. Coello, Ministro Encargado de Negocios de la República de Honduras. Entre ambas personalidades, la señorita Orfilia Lagunas Vargas, ex Directora de la Escuela Normal de Tegucigalpa.

Cerca de 5.500 millones de pesos ha pagado CACREMI por la compra de minerales entre enero y agosto

Las compras de minerales de cobre hechas por la Caja de Crédito Minero a los productores, entre enero y agosto del año en curso, subieron en un 88,3 o|o en relación con las efectuadas en igual período de 1955, y en un 35,7 o|o, respecto de las realizadas por el mismo organismo en 1954.

Así lo revela un informe de esta institución, en el que se consigna que la Caja, en el período señalado de 1956, compró un total de 219.667 toneladas de minerales, con un contenido de cobre fino de 18.632 toneladas, 1.193 kilos de fino de oro y 7.125 kilos de fino de plata, por lo que pagó a los productores la importante suma de $ 5.475.783.465.

En 1955, estas compras ascendieron a 190.592 toneladas de minerales, que contenían 14.660 toneladas de cobre fino, 1.327 de oro y 6.016 de plata, por un total pagado de $ 2.940.488.392. En cambio, las compras efectuadas en tre enero y agosto de 1954 representaron 184.874 toneladas de minerales, que contenían 13.746 toneladas de cobre fino, 1.407 de oro y 5.308 de plata, pagándose por esta adquisición la suma de $ 1.198.334.906.

EL INSTITUTO CHILENO-HONDUREÑO DE CULTURA FUE CONSTITUIDO AYER

Como lo anunciamos oportunamente, un grupo de amigos de la República de Honduras, reunido el sábado último en el gabinete del Director General de Educación Primaria y Normal, don Luis Gómez Catalán, echó las bases del Instituto Chileno-Hondureño de Cultura, entidad que quedó organizada en la reunión de ayer.

La reunión se vio prestigiada con la asistencia de la representación diplomática de Honduras, de funcionarios y profesores, como también periodistas y representantes de los círculos intelectuales de Santiago.

La misión de dicho Instituto, dependiente de la Comisión Chilena de Cooperación Intelectual, será la de robustecer los lazos que unen a Chile y Honduras, difundiendo el conocimiento de la tradición e historia hondureñas y todo cuanto contribuye al acercamiento de ambas naciones hermanas.

Se designó como presidente honorario al Excmo. señor Jorge A. Coello, Ministro Encargado de Negocios de Honduras.

El directorio efectivo de dicho Instituto quedó formado así:

Presidente, don Luis Gómez Catalán; primer vicepresidente, señor Guillermo Pinto Mery; segundo vicepresidente, Dr. Jesús Castro Blanco; secretarios, señora María Pizarro Véliz, Directora de la Escuela Normal N.o 2, y señor Fernando Martínez Monreal; tesorero, señor Joaquín Vera.

El Dr. Tejera habló sobre funciones del Gobierno y el deber de planear

Ayer se verificó en el hall central de la Escuela de Ciencias Políticas y Administrativas de la Universidad de Chile la Conferencia que el Dr. don Enrique Tejera París dictó sobre: "La función del Gobierno y el deber de planear".

El Dr. Tejera, abogado, doctor en Ciencias Políticas y Licenciado en Ciencias Económicas y Sociales de la Universidad Central de Venezuela, es considerado como una autoridad continental en materia de Ciencias Administrativas. Ha sido en Venezuela profesor de Geografía Económica y de Administración Pública y Director (cargo que equivale a lo que en nuestra organización universitaria llamamos Decano) de la Facultad de Ciencias Económicas y Sociales. Con el rango de Ministro Consejero fue jefe de la Misión Venezolana de Inmigración en Italia. Con posterioridad ha sido, dentro de la organización de las Naciones Unidas, miembro de la Organización de la Asistencia Técnica en Brasil, representante de la Asistencia Técnica en la Conferencia de la UNESCO, sobre Aspectos Sociales de la Asistencia Técnica y delegado de la CEPAL ante el Tercer Congreso Continental de Trabajadores de la ORIT. En la actualidad es Director de la Escuela Superior de Administración Pública para América Central, y está encargado por las Naciones Unidas para realizar un estudio sobre los problemas administrativos de la programación económica.

El conferenciante fue presentado por el Director de la Escuela de Ciencias Políticas y Administrativas, don Jorge Guzmán, quien le agradeció la cooperación que prestaba a la enseñanza de la Ciencia de la Administración en nuestro país.

Con la ayuda de distintos diagramas el Dr. Tejera se refirió a la oportunidad en la que dentro de las funciones del Gobierno debía realizarse el planeamiento de las distintas actividades públicas y a las experiencias realizadas por la CEPAL en los distintos países en que ha debido realizar sus funciones.

A pesar de la profundidad de los conceptos vertidos por el Dr. Tejera, el conferenciante supo hacerlos, por una parte, perfectamente accesibles a la comprensión de la numerosa concurrencia que llenaba el hall central de la Escuela y, por otra, darle el carácter extraordinariamente atrayente por la vivacidad de la exposición, que fue seguida por el público con el mayor interés.

Al término de la Conferencia se abrió un pequeño foro sobre la materia expuesta, en el que se trataron temas de la mayor actualidad.

SE OBLIGARA A URBANIZAR DOS POBLACIONES

El Presidente de la Cámara de Diputados envió un oficio al Ministro de Obras Públicas, solicitándose que adopte medidas para exigir al formador de las poblaciones Santa Teresa y Cerro Navia de la comuna de Barrancas, señor Eduardo Abello, la terminación de las obras de urbanización de las mencionadas poblaciones que no disponen de pavimento, alumbrado, desagües y grifos.

Lo anterior se debe a un acuerdo de la citada Corporación tomado el 5 de septiembre, al respecto, ya que el formador de las poblaciones Santa Teresa y Cerro Navia hace doce años se comprometió por instrumento público con los adquirentes de sitios a urbanizar en forma total esos centros de vivienda, ocupados en la actualidad por más de 15.000 personas, sin que hasta la fecha haya dado cumplimiento a este compromiso.

Estudianles analizaron necesidades de Universidad Técnica del Estado

La Federación de Estudiantes de la Universidad Técnica del Estado, efectuó ayer una asamblea en el teatro de la Escuela de Artes y Oficios, para tratar sobre el presupuesto de 1957, para dicha Universidad. A este acto asistió el alumnado del Instituto Pedagógico Técnico, Escuela de Ingenieros Industriales y de la Escuela de Artes y Oficios.

Inició el acto, el señor Braulio Moya, presidente de la Federación, quien en una interesante reseña dio a conocer que desde hace cuatro años funcionaba la Universidad Técnica del Estado, en base a 9 escuelas establecidas a lo largo del país. Más adelante se refirió a los problemas del plantel para su mejor funcionamiento. Dijo que las entradas que recibía la Universidad por concepto de la Ley del Cobre, eran exclusivamente para las investigaciones tecnológicas, y no para el mantenimiento de ésta. Por último, dijo el Ministro de Educación había prometido aumentar en 200 millones de pesos, el presupuesto del próximo año, que asciende a la suma de $ 1.496.000.000.

A continuación habló el señor Luis Rodríguez, presidente del Centro de Alumnos de la Escuela de Ingenieros Industriales, quien destacó las necesidades de este plantel. En seguida habló el señor Eugenio Cosmo, dirigente del Instituto Pedagógico Técnico, haciendo una reseña de la importante labor que se realiza en los diversos planteles dependientes de esta Universidad. Finalizó la asamblea, cambiándose algunas ideas entre los asistentes, en relación con el proyecto del presupuesto del año venidero.

N.o 27

prensa que órganos de prensa de gran transcendencia estén sirviendo de caja de resonancia a campañas de diarios sensacionalistas. Es lamentable que esta misma prensa haya ignorado casi absolutamente los positivos resultados de las obras que se han puesto en marcha en Arica y el grandioso resurgimiento que aquella ciudad tributó al Primer Mandatario.

Los diarios de la mañana han ignorado la importancia que significa unir a Arica, ciudad fronteriza, situada en el extremo de Chile con la capital de la República en sólo 4 horas de vuelo.

También han ignorado los modernos equipos de que se ha provisto al ferrocarril de Arica a La Paz, dejando unida a ambas ciudades en 10 horas, exactamente la mitad del tiempo que se empleaba anteriormente.

CONCEPTOS DEL PRESIDENTE IBAÑEZ. — Esto viene a confirmar plenamente las palabras que pronunciara el Presidente de la República, en el almuerzo que fuera ofrecido por la Cámara de Comercio de Arica, cuando expresó textualmente:

"Me extraña que Arica reconozca las obras que se ejecutan, porque el hábito existente es desconocer lo que mi Gobierno hace".

Con esta campaña de descrédito y difamación es una nueva manifestación del empeño político, orientado a ignorar la obra constructiva del Gobierno.

Todas estas campañas de exclusivo carácter político sólo contribuyen a desprestigiar al país en el extranjero. Esto es más grave en los momentos que el Gobierno está empeñado en restablecer la estabilidad económica de la nación.

Estas informaciones contribuyen a formar un clima de desconfianza que no sólo perjudican al Gobierno sino que a la ciudadanía toda".

ministros y funcionarios. Estos últimos fueron a cumplir comisiones encomendadas por sus respectivos servicios en relación con los actos de Arica.

LABOR DE MINISTROS Y FUNCIONARIOS. — "El Ministro de Economía, señor Alejandro Lazo, inauguró el Servicio de Automotores, que reviste una importancia internacional, y atendió numerosos problemas locales derivados del rápido crecimiento industrial y comercial de Arica.

"El Ministro de Obras Públicas, don Adalberto Fernández, debió concurrir necesariamente, por cuanto se trataba de la inauguración de un puerto aéreo. Además, dedicó inspecciones a las obras en construcción de más de un millar de casas de la CORVI para los habitantes de Arica.

"El Ministro de Tierras y Colonización don Santiago Wilson, tenía que resolver diversos problemas relacionados con terrenos para la instalación de nuevas plantas industriales, y los relacionados con la colonización de los valles de Azapa y Lluta.

"Acompañaron, también, al Jefe del Estado, tres Directores Generales del Ministerio de Obras Públicas, quienes de acuerdo a expresos deseos del Presidente de la República se trasladaron a esa ciudad para abocarse en la práctica a resolver diversos problemas que dicen relación con la prosecución de las obras portuarias y la construcción de varias poblaciones que efectúan diversos Institutos previsionales, como igualmente la construcción de hoteles, caminos y obras de regadío. Integró también la comitiva el Director General de los Ferrocarriles del Estado, don Fernando Cruchaga Santa María, quien con funcionarios del Servicio de su dependencia, necesariamente debían estar presente en la inauguración del servicio ferroviario ya mencionado.

"Viajaron también, algunos Consejeros de la Línea Aérea Nacional, los que por razones de sus funciones concurrieron a la inauguración de una obra que pertenece a dicha Empresa y cuyos intereses tienen la obligación de administrar.

"Como era natural, completaban esta comitiva los Edecanes del Jefe del Estado.

EL COSTO DEL VIAJE. — "Es necesario dejar categóricamente establecido que este viaje no ha tenido otro costo para el Erario Nacional que el valor de la bencina que consumieron los dos aviones que fueron a Arica, de tal manera que el dispendio de que se había no ha existido. Debo agregar que es tan riguroso el régimen de economía que informa los gastos de la Presidencia de la República, que el reciente viaje del Jefe del Estado a Panamá, representando al país en una Conferencia de carácter continental, se sufragó únicamente con fondos del Presupuesto Ordinario de la Nación, sin solicitar recursos extraordinarios.

Asimismo, los gastos que ha demandado el envío de misiones especiales a las Transmisiones del Mando en el Perú, El Salvador, Bolivia, Ecuador y Panamá, se han efectuado atenéndose estrictamente a los recursos ordinarios. Lo mismo puede decirse con respecto a las visitas del Presidente del Paraguay, señor Alfredo Stroessner; de los Presidentes del Brasil y del Uruguay, señores Kubitchek y Zubiría, y del ex Presidente de Bolivia, señor Víctor Paz Estenssoro.

Es lamentable que incluso la prensa de la mañana se haya sumado a esta campaña de escándalo, que, en particular, han agitado los diarios "Ultima Hora" y "Mundo Libre".

LAMENTABLE POSICION DE LA PRENSA. — Resulta incom

Actividades Culturales

CONFERENCIAS

HOY A LAS 19 HORAS, en la Sala Valentín Letelier, se iniciará el ciclo de conferencias sobre "Ibsen y su teatro", organizado por el Departamento de Extensión Cultural de la Universidad de Chile, con motivo del cincuentenario de la muerte del dramaturgo noruego Enrique Ibsen. La primera de estas conferencias estará a cargo del periodista y escritor Santiago del Campo; la segunda y tercera, a cargo de los señores Domingo Piga y Agustín Siré, respectivamente.

MAÑANA A LAS 19 HORAS, EN LA Sala Finis Terrae, el profesor señor Carlos Keller dará una interesante conferencia sobre "Un viajero alemán en Chile (Pipiolo: E. Poepig".

EL LUNES, EN LA SALA Valentín Letelier, a las 19 horas, se efectuará la segunda charla del profesor señor Juan Orrego Salas, en la cual completará el análisis de la forma "Sonata", de Mozart. Esta charla es patrocinada por el Instituto de Extensión Cultural y Musical de la Universidad de Chile.

EXPOSICIONES

EN LA SALA DE EXPOSICIONES del Círculo de Periodistas, está abierta la exposición de la pintora Mireya Lafuente, la que permanecerá abierta hasta el 20 del presente mes.

CONTINUA SIENDO MUY visitado el Salón de Primavera de Suños, que permanecerá abierto al público hasta el sábado.

EN EL HOTEL SAVOY se inauguró la exposición de 31 óleos del artista Jorge Elliot, que ha exhibido en salones oficiales desde 1949.

CINE

EL VIERNES, A LAS 18.45 HORAS, se proyectarán en el salón auditorio del Ministerio de Obras Públicas, varios documentales sobre Italia.

FIESTAS TIPICAS CHILENAS SE REALIZARAN DURANTE LA 86a. EXPOSICION DE ANIMALES

La Fiesta de la Vendimia, la Trilla y el Cuasimodo, algunos de los números que se han programado para este torneo

Las fiestas campesinas de la Vendimia, la Trilla y el Cuasimodo, con bailes y cantares autóctonos, son algunos de los números que se han programado para dar mayor realce a la 86a. Exposición de Animales, que todos los años organiza la Sociedad Nacional de Agricultura, en la Quinta Normal, y que se inaugura el sábado próximo, a las 13 horas, con un gran almuerzo. A esta manifestación asistirán S. E. el Presidente de la República, Ministros de Estado, miembros del Cuerpo Diplomático y representantes de la agricultura, la industria, el comercio y la prensa escrita y hablada.

Germán Becker, inquieto y dinámico director de escena, ha organizado un espectáculo que llamará la atención del público y los críticos, ya que desbordará los austeros moldes que siempre han enmarcado a esta fiesta de la agricultura.

Esta vez, se efectuarán espectáculos como los mencionados y concursos hípicos —a cargo de la Federación de Deportes Ecuestres—, presentaciones de Alta Escuela de la Escuela de Caballería de Quillota; exhibiciones del Cuadro Verde de Carabineros, que actuará conjuntamente con la escenificación de "Un día con la pareja rural", rodeos a la chilena, concurso de volantines, con adhesión especial de la Fuerza Aérea, que hará descender helicópteros en la pista de la Exposición; actuación del conjunto folklórico del Instituto Chileno-Hispánico de Cultura, concursos de tiro a gallo, prueba criolla de fuerza y destreza ecuestre, y muchas otras atracciones, que compondrán una fiesta de mucho colorido y auténtico sabor criollo.

Como siempre, además, se llevarán a efecto las Exposiciones ganaderas, avícolas, industriales, de cunicultura, etc., que son, en definitiva, otro de los motivos de interés para los asistentes, que pueden apreciar la variedad y calidad de los mejores reproductores nacionales.

DEFUNCIONES

Ha dejado de existir nuestra querida madre, señora

EMA RUBIO OLGUIN vda. de SOZA

Sus funerales se efectuarán hoy, a las 10.30 horas, partiendo el cortejo desde la Iglesia Nuestra Señora del Pilar (Carmen N.o 960), al Cementerio Católico. Se oficiará una misa por el eterno descanso de su alma, a las 10 horas, en la Iglesia antes indicada.

La familia.

Ha dejado de existir nuestro querido deudo, señor

EDUARDO YRARRAZAVAL CORREA

Sus restos serán sepultados hoy, en el Cementerio Católico partiendo el cortejo desde su casa habitación, calle Orrego Luco 150, a las 17 horas.

La familia.

Ha dejado de existir nuestro querido deudo, don

JACINTO ORELLANA FUENTES

(Q. E. P. D.)

Sus restos serán sepultados hoy jueves, en el Cementerio General. El cortejo saldrá a las 16.30 horas, desde La Basílica de La Merced, donde se oficiará una misa, a las 10.30 horas, por el descanso de su alma.

La familia.

Comunicamos a nuestras relaciones el sensible fallecimiento de nuestra querida madre, esposa y abuelita, doña

LEONIRA PALMA de BACKIT

(Q. E. P. D.)

El cortejo partirá de su casa habitación, Arauco 1182, hacia el Cementerio Católico.

La familia.

EXPRESION DE GRACIAS

Familia Aguirre Ayala agradece sinceramente a las personas que se sirvieron acompañarnos en nuestro dolor por el sensible fallecimiento de nuestra querida esposa y madre, doña

BERTA AYALA de AGUIRRE

(Q. E. P. D.)

Puente Alto, 3 de octubre de 1956.

ROMPAS FUNEBRES DE LA BENEFICENCIA PUBLICA

GERENCIA Y OFICINAS GENERALES. — Santiago: San Antonio 456. Teléfono 32649
SALON DE VENTAS.—Santiago: San Antonio 456. Teléfono 32361.
TALLERES Y COCHERAS.—Santiago: Prof. Zañartu 803. Teléfono 371802.
SUCURSALES.—Quinta Normal, Independencia, Ruñoa, Portugal y 10 de Julio
AGENCIAS: VALPARAISO (SUC. VIÑA DEL MAR) — TALCA. CONCEPCION (SUC. TALCAHUANO) — PUNTA ARENAS

FUNERARIA DEL HOGAR DE CRISTO
ATENCION PERMANENTE
SERVICIOS DE TODAS CATEGORIAS
Traslados dentro y fuera del país
Las utilidades de la Empresa Funeraria benefician las obras sociales del Hogar de Cristo
ALONSO OVALLE 1495
(Frente a la Iglesia San Ignacio) — Teléfono 88976

FUE CELEBRADO EL "DIA DEL HOSPITAL"

Con diversos actos de carácter interno, fue celebrado ayer el Día del Hospital, en los establecimientos hospitalarios de Santiago, y en los cuales participaron los personales de servicio y los pacientes.

Entre los actos se destaca la inauguración del nuevo local de la Maternidad del Hospital "Angel Custodio Sanhueza", que dirige el doctor don Gustavo Girón, asesorado por el doctor don Carlos Ramírez Bravo, como jefe de la Maternidad.

Esta ceremonia contó con la asistencia del Director del Servicio Nacional de Salud, doctor don Guillermo Valenzuela Lavín, y profesores y médicos especialistas en obstetricia y ginecología, como también con delegaciones de Rotary y Club de Leones.

No se incluirán este año los autos en las listas de importación

El Ministro de Economía declaró ayer que en el curso del presente año los automóviles no serán incluídos en las listas de mercaderías que pueden importarse el país, que fija, conforme a la ley, la Comisión de Cambios Internacionales.

En otro orden de cosas, el Ministro, don Alejandro Lazo, manifestó que está estudiando el proyecto que legisla contra los monopolios y que forma parte de los planes antiinflacionistas. Reveló que aún cuando el estudio no lo ha terminado, se ha formado la convicción de que es necesario introducir modificaciones a este iniciativa, con el objeto de hacerlo más preciso.

Por su parte, el Ministro de Hacienda, señor Urzúa Merino, declaró que, dado el caso de que el Congreso, antes de las elecciones generales de marzo debe despachar proyectos importantes, como el de presupuesto, el que aumenta la asignación familiar, y el probable de anticipo a los empleados públicos a cuenta del reajuste del próximo año, el proyecto resultante del informe de la Misión Lindstone, sobre Codificación Tributaria, será conocido por el Congreso del nuevo período legislativo.

Don MARIO OSSES, Director del Instituto Pedagógico Técnico

Se importarán papas desde Argentina para resolver la escasez

En forma urgente se ha pedido a Argentina cotizaciones de precio para la importación de papas, con el fin de abordar el problema que se ha presentado a la población del país a raíz de la baja producción de este tubérculo, causante, por una parte, de los altos precios que este artículo de primera necesidad ha alcanzado en el mercado interno.

Interrogado sobre los altos precios de la cebolla, el Ministro manifestó que la producción de este alimento también ha sido baja, pero que, en razón de haberse iniciado recién la cosecha de la cebolla nueva, es de esperar que la producción total permita reducir el valor de este artículo.

DIRECTOR DEL PEDAGOGICO TECNICO SEÑALA INMINENCIA PARA QUE SE DOTE DE EDIFICIO A SU ESTABLECIMIENTO

Expresó confianza en que el problema será resuelto favorablemente

"Estoy seguro de que la conciencia universitaria prevalecerá y dentro de poco se han de iniciar los trabajos", —declaró Mario Osses, Director del Instituto Pedagógico Técnico— al referirse al problema edilicio que tiene el establecimiento educacional bajo su dirección, en una entrevista concedida a LA NACION.

Señaló que los mismos estudiantes de las otras escuelas de la Universidad Técnica, en una jerarquización de los diversos problemas, le habían asignado la mayor importancia al del edificio que le hace falta al Pedagógico.

El señor Osses, en cuatro respuestas, a un memorándum de cuatro preguntas que se le presentó por escrito, señala la importancia de un nuevo local y la inminencia con que ha de obtenerse.

1) ¿De cuándo datan, Director, las preocupaciones por obtener un nuevo edificio? La decisión de levantarlo junto a la Escuela de Artes ¿es reciente?

—"En cuanto me hice cargo de la Dirección, a comienzos del año pasado, sostuve con el Rector una conversación acerca de la necesidad absoluta, imperiosa de ir a la construcción de un edificio para el Instituto Pedagógico Técnico. Lo repetí en público muchísimas veces, y hasta existe una grabación en cinta magnética recogida por los alumnos, donde se pone de relieve con el mayor vigor lo inconveniente que significa trabajar en tan pésimas condiciones, con detrimento de la salud, peligro de la vida y total falta de decencia: profesores, estudiantes y personal administrativo vivimos resfriados, atentos a tomar toda clase de precauciones para preservarnos de derrumbes y filtraciones de agua y experimentando la triste y penosísima impresión de que a menudo en países hispanoamericanos se destinan a la enseñanza aquellos establecimientos que ya no sirven para nada y sólo reclaman ser demolidos.

"Señalé con la misma insistencia al Rector, y lo repetí a don Abraham Pérez, presidente de la Sociedad de Establecimientos Educacionales, que el Instituto Pedagógico Técnico debía levantarse en los terrenos que posee la Universidad Técnica del Estado, parte de los cuales ocupa actualmente la Escuela de Artes y Oficios.

"Innumerables razones abonan este criterio. Desde luego, empezaría a cumplirse así el ideal de una concentración universitaria, fundamentalísimo para que una institución de trascendencia económico-cultural tan grande pueda llevar a cabo una obra estructurada, de indispensable colaboración recíproca de las escuelas. Nuestro plantel tiene cerca de un millar de estudiantes y más de un centenar de profesores. Vale la pena destacar el hecho de que en él se prepara a los futuros maestros de la educación profesional chilena: escuelas industriales, institutos comerciales, escuelas técnicas femeninas. Y es mucho más conveniente recordar aún que por su naturaleza un Instituto Pedagógico es por sí sólo una Universidad en pequeño, si se atiende a que existen en él casi todas las especializaciones fundamentales de la cultura y a que está siempre en condiciones de cumplir como ninguna otra escuela el triple fin que se asigna por lo común a toda Universidad: investigación, docencia, extensión cultural.

"He expresado en todos los tonos que al solicitar la posición de terreno que al Pedagógico le correspondería legítimamente en el predio de la Universidad Técnica del Estado he tenido en vista el interés de la propia Universidad, cuya dispersión debe evitarse a toda costa y por todos los medios, si no se desea que perezca en el brote, si no se anhela cercenarla en agraz.

"Una inversión en dicho lugar se ve centuplicada en su valor, por el simple hecho de que el aprovechamiento de laboratorios, teatro, sitios de deporte, etc., sería común para los dos planteles, a quienes debería agregarse en el más corto lapso la Escuela de Ingenieros Industriales. La colaboración recíproca de profesores y alumnos, con la emulación y los estímulos que de ello se derivan, no son razones de poco peso para aconsejar de inmediato la iniciación de la estructura universitaria. Agréguese el uso intensivo de materiales de enseñanza y se comprenderá el negocio que significa medida de tal naturaleza".

2) ¿Qué piensan los estudiantes de las otras escuelas de la Universidad Técnica?

"Los estudiantes de la Universidad Técnica del Estado se hallan estrechamente unidos en la sustentación de anhelos: han luchado brava y ardientemente por que se respete el proyecto de presupuesto de la institución, pero han considerado oportuno y razonabilísimo respetar la jerarquía de los problemas y por eso han estado de acuerdo en exaltar lo que se refiere al edificio del Instituto Pedagógico Técnico.

"A nadie puede escapársele la sobriedad con que hemos procedido en el Consejo Universitario al solicitar del Gobierno una suma un poco superior a los dos mil millones para subvenir a las necesidades de crecimiento vegetativo, de provisión de horas de clases, de dotación de materiales de enseñanza, de impulso a la investigación tecnológica de nueve escuelas que se hallan en condiciones angustiosas a veces para cubrir necesidades elementalísimas. Tenemos compromisos trascendentales con el país, y no queremos defraudar a la cultura y a la conciencia nacional. En rigor, por elevadísima que fuera la suma destinada a una Universidad, siempre será exigua para sus altos fines."

El estado actual del problema es más o menos favorable. Me complace subrayar la colaboración del Ministro de Educación, don Francisco Bórquez, quien tuvo la deferencia de visitarnos y presidir un Consejo de Profesores, al cual prometió la más rápida y conveniente solución del problema.

El señor Ministro presidió, asimismo, el Consejo Universitario del viernes pasado y allí se acordó trasladarse el lunes a los terrenos de la Universidad Técnica del Estado donde se halla la Escuela de Artes, para fijar el punto en que se iniciaría la construcción del Pedagógico Técnico, por la Sociedad Constructora de Establecimientos Educacionales y con la aportación inicial de cincuenta millones de pesos que ofreció el señor Francisco Bórquez.

Aunque no fue posible uniformar las opiniones, estoy seguro de que la conciencia universitaria prevalecerá y dentro de poco se inicien los trabajos.

Los profesores del Instituto Pedagógico Técnico han prestado la más amplia y completa colaboración en un plano de altura que la Dirección no terminará nunca de agradecer. Desde el comienzo de las actividades de los alumnos, tendientes a luchar por un nuevo edificio, el Consejo de Profesores se declaró en sesión permanente. Estoy satisfechísimo y orgulloso de la calidad del Consejo de Profesores del Instituto Pedagógico Técnico, que cuenta con catedráticos de extraordinario prestigio, de enorme versación en sus disciplinas, de independencia de criterio y varonía de opinión que muy difícilmente podrían igualar las más altas corporaciones de su género.

Al cuerpo del profesores corresponden los alumnos, quienes han conjugado madurez y coraje que nos estimulan y alientan en la empresa educacional en que nos hallamos empeñados. Si algunos excesos o errores pudieran imputárseles, se deberían al calor de la digna empresa que los ha movido, empresa en que han puesto lo mejor que la juventud tiene: honradez y decisión.

3.—¿Qué piensa del artículo de Alter, en Zig-Zag, sobre la casa de los Amunátegui?

Alter, o mejor dicho Alone (el grande y fino escritor es inconfundible) se refiere a la casa de los Amunátegui como valiosa reliquia. Los estudiantes han enfocado el asunto desde el punto de vista de los intereses de la docencia, que es esencialmente funcional: se trata de que un edificio satisfaga las necesidades e intereses de una escuela universitaria.

Es tanto el respeto que nos inspiran los nobles habitantes y propietarios de lo que fue mansión, que en mi propia oficina he colocado el busto de don Miguel Luis Amunátegui.

El vetusto caserón de Alameda es respetabilísimo por las tradiciones que atesora y sugiere y bien pudiera (siempre que se tomaran precauciones para evitar su derrumbe y se le dotara de algunos servicios que no pueden excusarse) ser un museo de positiva atracción para el estudioso y respetuoso de la historia patria.

4.— ¿Algo más, Director?

Sí. La expresión de gratitud profunda del profesorado y alumnado del Instituto Pedagógico, hacia la prensa que ha sido generosa y justa en la ponderación de nuestro problema.

Agradezco, también, en nombre del Consejo de Profesores y de alumnos del Instituto Pedagógico Técnico el ofrecimiento de parlamentarios que han alcanzado a vernos, convencidos de que el porvenir de Chile finca de modo sustancial en la preparación técnica o eficiente de sus hijos. No dudamos ni siquiera por un segundo, que la Comisión Bicameral aprobará el proyecto del Presupuesto Universitario con la indicación de que se empleen doscientos millones en labores de construcción del Instituto Pedagógico Técnico y desde luego quiero adelantarles en esta entrevista nuestra absoluta gratitud.

Materias administrativas fueron tratadas por el Consejo de Gabinete

El Ministro Secretario General de Gobierno informó que el Consejo de Gabinete, que estuvo reunido de 17 a 18.15 horas, había tratado en forma preferente asuntos de carácter administrativo e interministerial. Entre estas materias estuvo el nombramiento de algunos médicos extranjeros, los que se hacen por decreto de insistencia.

El Consejo fue presidido por el Excmo. señor Ibáñez y estuvieron ausentes los Ministros Aravena, Foncecilla y Fernández.

REGRESO EZEQUIEL DE LA BARRA.— Por vía aérea regresó ayer a la capital nuestro compañero de labores, miembro de la redacción de este diario, don Ezequiel de la Barra, quien aparece a su llegada a Los Cerrillos con el director subrogante señor Manuel Zamorano y el profesor Luis Barría, quien también regresó de los EE. UU. Ezequiel de la Barra fue a Miami y de allí partió a El Cairo, invitado por el Gobierno egipcio. En su trayecto ha recorrido varios países de Europa, adelantando a los lectores de "La Nota del Día", algunas de sus impresiones y emociones de ese viaje, con la finura y sensibilidad que le caracterizan. Ezequiel de la Barra, nuestro querido Chequelito, se reincorporará a sus labores, engalanando nuestra página de redacción con la belleza de su nota firmada, simplemente, por "B"

A los estudiantes del país

TRANSA y LA NACION les brindan la oportunidad de conocer el extremo más austral del país y las faenas extractivas del petróleo, participando en este sencillo Concurso

BASES PARA PARTICIPAR

1) En este concurso podrán participar todos los estudiantes primarios y secundarios del país, para lo cual deberán llenar el respectivo cupón que se insertará diariamente en LA NACION, acompañándolo de una composición que no deberá tener más de cinco hojas, tamaño cuaderno (manuscrito o a máquina).
2) El tema a tratarse en esta composición es "Historia de la fundación de Punta Arenas" y "La importancia de la aviación comercial en el desarrollo de esta provincia" (composición conjunta), extensión indicada en el punto N.o 1.
3) Las cartas deben dirigirse por correo o entregarlas personalmente en las oficinas de TRANSA, Agustinas 1165, de Santiago de Chile, o a la Empresa Periodística LA NACION, Agustinas 1269, de Santiago, "CONCURSO TRANSA".
4) El mejor trabajo de un estudiante secundario y de un primario serán los premiados con un pasaje de ida y vuelta a Punta Arenas, para dos personas cada uno, y una estada de diez días en el mejor hotel de esa ciudad (Hotel Cosmos). Una vez en Punta Arenas, los estudiantes premiados serán invitados por la Empresa Nacional de Petróleos, a visitar las instalaciones y pozos petrolíferos de Manantiales, donde pernoctarán, recibiendo amplias explicaciones sobre el proceso extractivo de esta gran riqueza natural chilena.
   2.o Premio: Un modelo de av[illegible] chorro de combate americano, F-84, [illegible] motor a turbina y control desde tierra.
   3er. Premio: Un modelo de avión de instrucción "Fairchild", con motor a bencina y control desde tierra.
   4.o Premio: Un modelo de avión de turismo monoplaza, americano, con motor a bencina y control desde tierra.
   Estas pequeñas máquinas han sido adquiridas recientemente en Estados Unidos de América, y su funcionamiento es perfecto. Representantes de TRANSA y LA NACION sostendrán entrevistas con el señor Ministro de Educación, pidiéndole su colaboración, para que las respectivas Direcciones de Educación instruyan a los directores de liceos y escuelas, con el fin de que exhorten a los alumnos a participar en este concurso nacional.
5) El jurado encargado de la selección de los trabajos estará compuesto por el Gerente de TRANSA; el Director del diario LA NACION, o, en su defecto, el Subdirector; el Comandante en Retiro de la Fuerza Aérea, señor Enrique Flores; el Comandante en Retiro de la Fuerza Aérea, señor A. Cortínez, y don Nathanael Yáñez Silva, Premio Nacional de Arte 1955.

Se inicia la venta de Acordeones HOHNER

RECIEN LLEGADAS CON EL CAMBIO LIBRE

MIGSON, el baby de los acordeones; 8 bajos, 1 coro y 17 teclas a piano. Extensión Do-Mi

$ 12.600.—

ARIETTA I M., el acordeón ideal; 72 bajos, 2 coros, 3 registros y 34 teclas a piano. Voces de acero, afinación a trémolo

$ 92.000.—

STUDENT V., el acordeón completo y perfecto; 48 bajos, 26 teclas a piano, 2 coros y 3 registros. Escala cromática completa, extensión Si-Do

$ 63.000.—

ERICA, modelo 1.600, forrada en perloid brillante. De 21 botones, afinación a trémolo y 8 bajos

$ 29.500.—

HOHNER MODELO 2915; de 21 botones, 2 coros y 8 bajos fundamentales. La más sencilla y de fácil aprendizaje

$ 26.800.—

SALDOS

ARMONICAS "HOHNER"

LAS 3 HERMANAS, 12 voces $	540
PRECIOSA, 28 voces	1.100
OPERA, 32 voces	900
SEDUCTORA, 40 voces	1.700
ECHO ELITE, 64 voces	3.600
ECHO DE LUCE, 80 voces ..	3.300

(MAS 3% IMPUESTO LEY)

CASA FIONA

UNION CENTRAL COSTADO T. METRO CASILLA 1701 STGO.

DESPACHO CONTRARREMBOLSO

Storandt Publicidad

Feria de carnes en conserva

CONOZCA LA ENORME VARIEDAD DE CARNES EN CONSERVA QUE SE PRODUCEN EN CHILE

Gallina en Jalea - Jamón del Diablo - Queso de Chancho - Paté de Foie - Chile con carne - Frejoles con tocino - Salchichas Viena - Salchichas Frankfurt - Salchichas Regensburg - Salchichas Oxford Mortadela alemana - Jamón York - Jamón en tajadas - Jamón pernil - Pasta de Jamón - Goulash Guatitas a la romana - Salchichas en salsa de tomates - Lengua de vacuno - Pancetas ahumadas Galantina - Corned Beef - Albóndigas - Consomé

Estofado - Salchichas copetín - Salchichas cocktail en manteca - Mortadela Bologna - Arrollado de Talagante - Pollo en Jalea - Conejo escabechado.-

CADA UNA DE LAS CARNES EN CONSERVA QUE SE DETALLAN, HAN PASADO POR UN SEVERO PROCESO DE SELECCION. ASI, UD. CONSUME LAS MEJORES CARNES, DENTRO DE UN SURTIDO COMPLETO Y APETITOSO.

Recuerde que el INSPECTOR, en sus diarias visitas a diferentes barrios y almacenes, regala $ 2.000 a la persona que, en su presencia, compre un tarro de CARNES EN CONSERVA.

Forme su stock de CARNES EN CONSERVA en esta QUINCENA.

LO MEJOR DE LA TIERRA Y DEL MAR

CONSERVAS

AÑO XL Nº 14.183

Empresa Periodística "LA NACION", fundada el 14 de enero de 1917.— AGUSTINAS 1269.— TELEFONO 82222.— CASILLA 81-D

Santiago de Chile, jueves 4 de octubre de 1956

Chile contra Chile

LA opinión pública habrá podido extrañarse del verdadero escándalo periodístico que algunos órganos de difusión han venido haciendo en torno al último viaje del Presidente de la República a la ciudad de Arica. Es curioso advertir que las informaciones, en lugar de centrarse alrededor de las importantes obras públicas impulsadas y puestas en marcha por el actual Gobierno, dediquen su tiempo y su espacio a una pueril faena de contabilización de paquetes o bultos, con el evidente propósito de desprestigiar a nuestras autoridades superiores. Lo anterior es tanto más lamentable, si se considera que la turbia maniobra oposicionista, alentada por unos cuantos pasquines que se editan en Santiago, haya sido recogida por diarios serios, generalmente negados a esa clase de ilícitos aprovechamientos de la noticia.

Veamos cuál es la verdad. Las informaciones entregadas por la prensa oposicionista han hablado de que el Presidente viajó con 200 pasajeros en su comitiva, y que partieron al norte 4 aviones. Lo cierto es que viajó un avión de la LAN, cuya capacidad corresponde a 50 pasajeros, y el avión que usa el Presidente, nave en que iba un grupo de periodistas de la capital. Ahora bien, la comitiva estaba integrada por S. E., algunos miembros de su familia, Ministros de Estado y funcionarios técnicos. Estos funcionarios, periódicamente deben visitar las importantes obras que se construyen en Arica, de tal suerte que viajaban cumpliendo misión de servicio. Si las autoridades respectivas estimaron que era aconsejable que fueran en la comitiva presidencial, no se advierte qué puede haber de censurable en ello. Debemos agregar que un avión de la FACH regresará con los periodistas que fueron a Bolivia. Ahora bien, si es el deseo de la prensa que el Gobierno no otorgue facilidades para que sus colaboradores puedan trasladarse en los medios de comunicación con que cuenta el Estado, acaso podría estudiarse la iniciativa de cortar de raíz estas gentilezas gubernativas.

Los que difunden el escándalo, naturalmente, nada dicen respecto de lo que este Gobierno ha hecho por el extremo septentrional del país. Nada tampoco del grandioso recibimiento de que fuera objeto el General Ibáñez, ni mucho menos respecto de las 20 fábricas que ahora funcionan en la mencionada ciudad, y de las grandes obras públicas terminadas o en construcción. Su atención, extraña atención, se ha detenido en el equipaje de las personas que viajaron. El sainete alcanza tales ribetes de comicidad, que una fotografía publicada ayer con gran escándalo, justamente, muestra el equipaje de algunos de los periodistas invitados en la jira del Presidente.

Insistimos en el lamentable espectáculo que algunos respetables órganos de prensa están dando, tal como lo expresara el Ministro Secretario General de Gobierno, al servir de "caja de resonancia" a las falsedades, inepcias e infamias de la prensa financiada por la oposición.

Los hechos que venimos comentando están creando no sólo un ambiente de insidias y calumnias en el interior del país, sino que trasladan este clima de desprestigio de Chile contra Chile hacia el exterior. Nada puede ser más lamentable que verificar esta desgraciada realidad.

Frente a estos ataques, cuyo origen innoble se conoce, el Supremo Gobierno continuará imperturbable en su tarea de poner orden en lo económico, justicia en lo social y firmeza en lo político, pues tiene la certeza de que tras esta grita histérica y confusionista se ocultan subalternos y sórdidos intereses de menguada politiquería.

Planificación agrícola

BAJO los auspicios del Instituto Chileno de Administración Racional de Empresas, ICARE, el Director Nacional de Agricultura y el Jefe del Departamento de Planificación de la CORFO hicieron recientemente —en rueda de periodistas— una completa e interesantísima exposición sobre las proyecciones económicas que encierra para el país la ejecución del Plan de Desarrollo Agrícola y de Transportes.

El tema no es nuevo y con insistencia lo hemos analizado en estas mismas columnas, pero su importancia es siempre actual y de primera magnitud. Ha hecho bien ICARE en reactualizarlo. Hay fundadas razones de interés nacional para ello.

En primer lugar, es importantísimo que la opinión pública se forme una clara conciencia sobre el particular. Sin el desarrollo de ese plan, en los próximos ocho años, fatalmente, deberá acumularse un saldo deficitario del orden de los US$ 517.000.000 en nuestra Balanza de Pagos, sólo por concepto de importaciones de artículos esenciales para la alimentación de los siete millones de habitantes que pueblan el país.

La magnitud de esa cifra no deja la menor duda sobre la gravedad del problema que afrontaría Chile si el plan agrario, por cualquiera razón, no pudiera realizarse en su totalidad. Está, pues, de por medio el interés mismo del país y, por consiguiente, cualquier gestión que se realice, esfuerzo que se haga y sacrificio que se acuerde, a fin de que el Plan pueda ejecutarse en su totalidad, serán de gran trascendencia patriótica.

A contrario sensu, el desarrollo del Plan está llamado a producir una profunda renovación de todas nuestras estructuras económicas.

Afianza, en tal sentido, la importancia de la agricultura y la ganadería dentro del cuadro general de todas nuestras actividades productivas. Al procurar un aumento substancial de nuestra producción agropecuaria —un 40 o|o en los próximos ocho años—, permitirá el auto-abastecimiento del país en una serie de productos que hoy debemos adquirir en el extranjero, al precio de algunas decenas de millones de dólares, que necesitamos angustiosamente para adquirir otros bienes que permitan reforzar nuestros propios índices de capitalización. El ahorro de divisas a su vez fortalecerá diferentes rubros de la actividad nacional.

Tiene, asimismo, especiales proyecciones económicas, porque al auspiciar la completa electrificación del país (el plan de electrificación le fue anexado recientemente, a petición del Banco Mundial, que estudia su financiamiento en monedas extranjeras), está consolidando aquellas obras de interés social que son básicas para el futuro desarrollo de Chile.

El plan consulta también la industrialización de nuestras vastas riquezas forestales —lo que permitirá dar origen a una fuerte industria de exportación, la de celulosa y papel— y el aprovechamiento integral de una serie de otros productos y subproductos derivados de la explotación racional de la tierra.

El programa agrario dinamiza, pues, toda la actividad económica nacional, de tal modo que su realización está indisolublemente unida al porvenir económico mismo de nuestro país. Para resumir, digamos, finalmente en apoyo de esta iniciativa, que ella es el complemento indispensable de cualquier programa de saneamiento y rectificación económicos, porque sin un aumento substancial de nuestra producción no será posible esperar para nuestro pueblo mayores niveles de vida.

LOS JUEVES DE JOAQUIN EDWARDS BELLO

Valparaíso - Huis Clos

ME ha recordado don Gastón Ossa Sainte Marie el deber de defender a nuestro puerto natal de las ambiciones de San Antonio. Admiro a don Gastón Ossa y respeto sus ideales. Se trata de un auténtico porteño. Hace más de treinta años he escrito de eso con fe. Poco a poco he sufrido desilusiones respecto de la eficacia de mi periodismo. En lo grande y en lo pequeño. Docenas de veces indiqué en estas líneas que no debe escribirse "movimiento sísmico", ni "temblor con caracteres de terremoto", ni "martirologio de Prat", ni "canícula", por calor en verano, y como sí no. Algo semejante nos ocurre a los periodistas con el desmentido al suicidio de un presunto teniente Peña en el mito del "Baltimore". Parece que la gente no leyera y si lee en seguida olvida. No hay sanción para los lectores olvidadizos. Aunque sí: en un pueblo de Francia cierto agricultor rico acusó a una gitana por haberle engañado. Mediante la entrega de cien mil francos le dio un filtro que, según ella, haría regresar al hogar a la esposa. Esta no regresó. El juez absolvió a la gitana. La libró de toda culpa y de esta manera castigó la estupidez del agricultor, o su pecado contra la inteligencia.

El caso de Valparaíso es parecido al del agricultor francés. No leyó los diarios que le ponían en guardia contra los manejos de sus enemigos. La mayor defensa de Valparaíso contra la competencia natural de San Antonio hubiera sido, como le aconsejaban hombres eminentes y periodistas modestos, el mejoramiento de su aduana, el ensanche de las dársenas y la construcción de un dique seco en Playa Ancha.

En el libro **Valparaíso** estampé, en síntesis, la idea. Página 282. Después del terremoto, en 1906, el técnico holandés Jacobo Krauss, de acuerdo con el Presidente Germán Riesco, dio un proyecto para hacer el puerto tierra adentro, en el barrio destruido de El Almendral. Ingenieros nacionales, envidiosos de Krauss, presentaron otros proyectos, parodias del original, y finalmente todo fue a dar al canasto. Otro gran proyecto del mismo Krauss consistió en hacer dársenas en lo que es hoy el pantano de Viña del Mar. Sabido es que Viña del Mar y Valparaíso son ya una sola ciudad. El plan de Krauss, en El Almendral o en el pantano, nos hubiera dado una nueva Amsterdam austral. Lo que hay de puerto en Valparaíso actualmente fue el resultado parlamentario, típicamente santiaguino, añadido por pequeños contratistas nacionales, ratonescos. Leer la lista de las personas que intervinieron en dichos trabajos es penoso. Encontramos no pocos pisaverdes de Huérfanos Street. Mi novela **Valparaíso** es poco leída. En Valparaíso es donde menos la han leído. Es un libro grueso. Nunca encontró un lector entendido. Actualmente se leen libritos, comentarios cortitos, pastelitos periodísticos. Lo largo produce miedo. No se digiere. Ya lo decía Queiroz en carta a Ramalho, desde La Habana: "La idea de hacer una revista, no para nosotros ni para nuestra tierra de origen, sino para las gentes del Pacífico y de las Pampas, sería "bufa" si no naciera de esa noble tendencia que tienes de amar con ternura. Aquí no leen. Sudan, fuman, y silban aires de zarzuelas baratas. Cuentan chistes colorados y leen flequillos de ideas. No les cabe más. Revistas y diarios para la llamada América Latina... ¡Qué horror!..."

Es evidente. El público prefiere lo insignificante. Lo pequeño, lo insipido y bufo es de su propia estirpe. Entre lo óptimo y lo mediocre prefiere lo mediocre. No es raro que, entre Valparaíso, rico y viejo, prefiera a San Antonio, pobre y nuevo. Se trata de la selección a la inversa y de la envidia.

Valparaíso ha perdido la partida. Carece de voluntades compactas y de raza.

En Chile no hay inmigración grande. La que hacen venir artificialmente se va pronto. Así ocurrió con la italiana y la alemana. En Valparaíso los extranjeros llegaron de su cuenta, con pequeños capitales. Nos codeamos con razas diferentes por todas partes. Nada es estable. Cada cinco años todo se remuda. No se hable de alma de Valparaíso. La ciudad es limpia y rica en los barrios de inmigrantes. Es sucia y desordenada en el pobrerío. Parece un barrio europeo en el plan, muy educado. No progresa. En diez años he visto levantarse tres edificios, dos en la plaza de la Victoria, y uno, muy lento, color de espinaca, frente a **El Mercurio**. No se construyen casas estables en Valparaíso. Es ciudad de tiendas y de departamentos enanos. No ha progresado. Cuenta 420 años. Era algo ya cuando Chicago y Nueva York no habían nacido. Carece de hinterland. Es cáscara de huevo sin yema. Todas las ciudades con expectativas en América crecen de manera fabulosa: Caracas, La Habana, México, Sao Paulo, Lima, Bogotá. Valparaíso sigue igual o peor. Artísticamente es para mí la muerte voluptuosa, sin hablar con porteños. La muerte está para mí en una ventana de la calle lateral del Espíritu Santo mirada desde la plaza. Ahora se ve ahí un edificio de departamentos donde menos mora el espíritu santo.

Todo se fue. Se fueron las sedes de la P. S. N. C. y de Patiño. La apatía es formidable y contagiosa. Las calles vacías suscitan ideas de encantamiento. El viejo Parque Abadie, hoy Italia, es un jardín hipnotizado, sin brisas, ni voces, con sus estatuas como salvadas de un naufragio. Algo del fondo del mar. Fui el primero que escribió novelas de Valparaíso. Ahora hay una docena. Los adoradores de Valparaíso son legión, pero se van de Valparaíso en cuanto pueden. Pura farsa. Nadie echa raíces. Salvo el poeta Brandi Vera, buen colega y poeta. No existe vibración ni café de poetas. Es Valparaíso una decoración de teatro. Se le admira, se abre una puerta y tras ella hay una muralla. **Huis Clos**. ¿Vieron la pieza de Sartre? Yo soy hijo de Valparaíso. **Huis Clos**. No podría imaginar al sensible Brandi Vera volando sobre la ciudad en aeroplano rojo, como D'Annunzio sobre Fiume, lanzando un **Fiume o la morte** travestido en **Valparaíso o la muerte**.

Viento de aburrimiento mortal. Hasta las regatas se fueron. El remo está en Concepción y en Valdivia.

Símbolos de la ciudad del viento: el tonel de las Danaides, la tela de Penélope. He arado en el mar.

El pasado verano, desde mi ventana, en la calle solitaria del Almendral, vi un perro, el mismo de ayer y de anteayer, un quiltro porteño que enterraba un hueso bajo un montoncillo de tierra y de cascote. Perro porteño como yo, que cada mañana entierra algo en el fichero y en la crónica. ¿Y para qué?

J. E. B.

HOY Y MAÑANA

¿Es preciso fracasar?

Por WALTER LIPPMANN

El problema de Suez ha sido llevado a las Naciones Unidas en medio de predicciones de que nada útil puede esperarse como resultado de esta determinación. ¿Debemos dar por descontado este derrotismo? Esto depende, me aventuro a pensar, de lo que haya detrás de tal determinación. ¿Han la Gran Bretaña y Francia vuelto la mirada hacia las Naciones Unidas porque se les han agotado las ideas y no pueden pensar en hacer alguna cosa? ¿O formularán ellas, con los Estados Unidos en el papel de mediador al cuidado de sus intereses, una política occidental que encuadre dentro de las realidades de las Naciones Unidas?

Las predicciones pesimistas tienen su origen en la presunción de que la Gran Bretaña y Francia pedirán al Consejo de Seguridad que apruebe, como condiciones de un acuerdo, las proposiciones que fueron convenidas por 18 de las 22 naciones que estuvieron presentes en la primera conferencia de Londres. Son éstas las proposiciones para la "manipulación" internacional del canal. Como es de esperarse que por lo menos dos miembros del Consejo de Seguridad —la Unión Soviética y Yugoeslavia— se nieguen a aprobar las condiciones occidentales, se deduciría que muy poco o nada se ganaría con haber recurrido a las Naciones Unidas.

Pero, ¿es sensato ir a las Naciones Unidas con una proposición que, se sabe, está llamada a fracasar? A mí me parece que al ir a las Naciones Unidas reconocemos por lo menos dos consideraciones apremiantes. La primera es que las proposiciones occidentales no son de tal carácter final y definitivo que estaríamos justificados en recurrir a la guerra para obligar a Egipto a aceptarlas. La segunda es que las proposiciones occidentales son, en consecuencia, negociables de por sí y que estamos en las Naciones Unidas con objeto de que se pueda arribar al plano de las negociaciones. La alternativa —tratar las proposiciones occidentales como esencialmente no negociables, como de naturaleza de un ultimátum— sería estéril y ciertamente enajenaría esa clase de opinión internacional que han querido conquistar las potencias occidentales al recurrir a las Naciones Unidas. Habría sido mejor, del todo, no ir a las Naciones Unidas que rehusar negociar una vez estando en ellas.

Una política de negociación dentro de las Naciones Unidas debe tener, como objetivo primario, la concepción de proposiciones que tengan una ancha y poderosa base de sustentación internacional. La Gran Bretaña y Francia —y los Estados Unidos también en cierta medida— están en una posición débil, que deben corregir antes de que les sea posible tener esperanzas de llegar a unos acuerdos satisfactorios con Nasser. Han revelado, ante todo el mundo, el hecho de que las amenazas militares fueron de mentirijillas en su mayor parte.

Han revelado al mundo que lo que se habló de boicoteo no estaba basado en estudios serios ni en serios preparativos para un boicoteo. Es evidente para todo el mundo que las 18 naciones que apoyaron las proposiciones occidentales, no están fuerte ni seguramente unidas detrás de ellas. También es evidente que, debido a la forma en que los Tres Grandes jugaron sus cartas en la primera conferencia de Londres, Nasser tiene el apoyo, no sólo de la Unión Soviética, sino, a todo propósito práctico, de todos los países no europeos.

Nuestro principal objetivo debe ser terminar con el aislamiento político y moral en que nos encontramos. ¿Cómo habrá de lograrse eso? Recordando que en la primera conferencia de Londres hubo dos planes; el plan occidental para la manipulación internacional y el plan de la India para la supervisión internacional, y ofrecerlos después a las Naciones Unidas para iniciar las negociaciones sobre estos dos planes. Las diferencias entre ambos pueden ser enormes o pueden ser pequeñas, dependiendo de hasta qué punto estén dispuestas a convenir ambas partes.

Esta primera negociación no sería con Nasser, sino de hecho con la India y con la Unión Soviética. No es posible negociar con éxito con Nasser mientras propongamos condiciones que la Unión Soviética y toda el Asia rechazarán también al rechazarlas Nasser. En las Naciones Unidas tenemos la oportunidad de corregir el error que cometimos, según me parece a mí, en la primera conferencia de Londres. El error fue preferir un plan que, aunque deseable, era impracticable, a un plan que tenía el apoyo de todas las naciones interesadas en el asunto.

Esto no quiere decir que olvidemos o restemos importancia a las ambiciones de Nasser, ni pasemos por alto la gran probabilidad de que lo que él hizo en Suez en tan sólo uno en una serie de actos similares que están siendo planeados en naciones vecinas. Por el contrario, esto querrá decir que estamos bien advertidos de lo que debemos esperar en el Medio Oriente; que insistimos en que no debemos perder la amistad de las potencias de Asia y que debemos sacar el mejor partido posible de la colaboración que estén dispuestas a brindarnos o a ofrecernos.

(Exclusivo para LA NACION).

W. L.

De AURELIO RAMOS

Actualidad norteamericana

Las primeras insignias electorales surgen en las solapas. El "I like Ike" de 1952 ha sido reemplazado por un "J'aime Ike", así, en francés, sin duda porque todo lo que concierne al amor tiene una tradición francesa. Poca pasión por ahora, poco entusiasmo. Norteamérica se muestra calmosa y flemática a pesar de las preocupaciones que sobre ella pesan. Preocupaciones serias. En Pittsburgh, hace ya más de un mes que se han parado 200 mil obreros a causa de la extinción de los altos hornos. Ni una nota de violencia; pero el ambiente es sombrío, y si ello se prolonga, muchas familias se verán en situación apurada. No obstante, el tema preferente de las conversaciones, hasta en esos mismos grupos preocupados, no es el paro, la justicia social, el Canal de Suez o la política: se habla del club local de base ball y de sus probabilidades de retornar a la primera división, de la que ha sido excluido. ¡Muy norteamericano!

También en Detroit hay unos cientos de miles de obreros parados por la razón de que los norteamericanos no compran tantos automóviles como el año pasado.

Los periódicos siguen hablando de la ayuda al extranjero, de las ocurrencias de Khrushchev, del coronel Nasser o del plan Radford, para la guerra nuclear. Pero el ciudadano medio se ocupa menos de estos temas.

En cuanto a los rusos, decíame días ha un banquero muy prestigioso que sólo hablan de ellos los profesores y tal o cual intelectual, y que sólo los militares y los pájaros de mal agüero tienen como objeto de sus conversaciones la bomba H. El norteamericano medio no se preocupa, porque está seguro de que los rusos no osarán atacarle, ya que saben que la respuesta sería fulminante y terrible. Y luego piensa con fatalismo que si la bomba H. cae un día cerca de su casa, todos sus parientes desaparecerán con él y no tendrá preocupación de sucesión ni de entierro. Además —piensa—, ¿para qué voy a mortificarme por anticipado con lo que acaso no llegará nunca, y si llega no nos dará tiempo para enterarnos? Que se ocupe Ike. ¡Para eso es Presidente! Y se va de vacaciones o se pone a limpiar su nuevo coche de turismo o a disfrutar las delicias de la televisión.

Pero lo que verdaderamente preocupa a Norteamérica hay que buscarlo en las planas interiores de los periódicos y no en sus páginas preferentes. En aquéllas encontraremos que la falta de trajes y "maillots" de baño en pleno verano es un gran motivo de inquietud entre las mujeres.

Los comercios no responden, pero todo el mundo sabe que las estaciones del año van en el comercio de Norteamérica con tres meses de adelanto sobre el calendario. Así, pues, el verano es el momento adecuado para comprarse un abrigo de invierno. Y los trajes de baño deben adquirirse allá por Navidades o Año Nuevo. Disparatado. Inconvenientes de madrugar.

Y si queremos anotar otra actualidad norteamericana, hablemos del "rock and roll", que es la última danza venida de la selva de Harlem. Danza selvática de dos cuerpos enlazados que se agitan al son de una música frenética, con un aire como "Hot dog, Buddy, Buddy", que hace hervir la sangre de un pez de río. Casi siempre semejante baile termina en una especie de camorra general. Salen los cuchillos de sus fundas, las muchachas huyen dando agudos gritos, acude la policía y se lleva los heridos al hospital y los agresores a la cárcel. ¡Muy bonito baile!

Washington, Atlanta y algunas otras ciudades lo han prohibido en su territorio; pero los amigos de esa danza se preguntán si hay derecho constitucionalmente a prohibir un baile que no tiene nada de subversivo. Otros protestan contra la prohibición diciendo que "en este país no se deja a la juventud que se expansione". Pero, verdaderamente, la juventud tiene aquí maneras muy extrañas de expansionarse.

(Exclusivo para LA NACION).

A. P.

PANORAMA

Propaganda y estética urbana

La señorita Alcaldesa de Santiago está preocupada de la próxima campaña electoral. No causa su inquietud el interés que ella tenga en postular a una silla parlamentaria. Se siente bien y quisiera llegar hasta el año 1958 en su cargo de jefe de la primera Comuna del país. Sus preocupaciones respecto de la próxima contienda electoral que se realizará en marzo de 1957, se relacionan con la limpieza y la estética de la ciudad.

En marzo próximo debe elegirse un número determinado de senadores, y los necesarios ciudadanos para renovar totalmente la Cámara de Diputados. Es sabido que, conforme aparecen los anuncios de una contienda electoral, comienzan a funcionar todos los medios de propaganda que es posible utilizar. Entre ellos, unos de los más usuales son el volante y la propaganda mural. Los candidatos se dedican con entusiasmo extraordinario a ensuciar con sus "slogans" cuanta muralla hábil encuentran, ya sea con tiza, pintura, carteles, afiches y retratos de los candidatos. Esto es una molestia para los propietarios de los edificios y de los sitios eriazos. De nada vale que se preocupen de mantener limpias y pintadas las fachadas de sus casas, y el cierro de sus terrenos. Viene el propagandista y con una tiza, con alquitrán, o cualquiera otra pintura, se lanza a su vandálica tarea de ensuciar la muralla. Muchas veces, este atentado se complica con otro mayor, y es el atentado contra la gramática y la ortografía. Luego viene el contrario, pinta unas cruces o una raya sobre la propaganda anterior y escribe otra frase de propaganda al pie de la que ha inutilizado. Por lo que respecta a la propaganda impresa, hay una sorda y continua batalla entre los pegadores de carteles. Pegan unos en una hora de la tarde o de la noche. Más tarde pasa otra brigada, rompe la anterior o pega encima el cartelón del candidato de sus simpatías, o de quien paga a esa brigada para hacer su trabajo. Esta sorda y tenaz guerrilla pre-electoral, a veces cuesta víctimas. El encuentro entre los opositores degenera en peleas, cuchilladas, y hasta tiros.

La impresión que ofrece la ciudad en la víspera y tras la hornada electoral, es horrible. Lienzos por aquí, murallas pintadas, repintadas y pegadas de toda clase de propaganda impresa. No se libran ni las soleras de las calzadas ni la calzada misma. Esta experiencia ha obligado a la señorita Alcaldesa a dirigir un oficio a los regidores, pidiendo su opinión respecto a los excesos de propaganda y el modo de reglamentarla y sistematizarla, para evitar, en lo posible, el ataque a la estética urbana que significa la propaganda política.

Se nos ocurre que, junto con reglamentar y sugerir otros medios de propaganda, la Municipalidad podía imponer a los candidatos la obligación de hacer un depósito especial que serviría para pagar los gastos extraordinarios que demande la limpieza de la ciudad después de una elección. Así como se cobra derechos a la propaganda comercial, a tanto por afiche que se pega en las calles, así se podría cobrar a cada candidato una suma fija, la cual serviría para bonificar al propietario de las murallas utilizadas, o para que, cuadrillas de obreros especializados, limpien las fachadas y las murallas de los sitios eriazos, de todo el glosario de frases y alusiones que quedan como feo recuerdo de las campañas electorales.

LA PREGUNTA

El periodista amigo de las "brujas", que cuando viajó a EE. UU., trajo de un "cuantoay", desde un refrigerador hasta un tostador eléctrico para el pan, ¿se le olvidó que en CONDECOR existen documentos sobre previas a que no tenía derecho?

De ERNEST ATKINSON

¿Por qué demora el desarme?

¿Por qué se demora el desarme? Probablemente, interesará conocer cuáles sean las verdaderas razones de tal retraso a todos cuantos hayan posado su vista sobre el título de este artículo y estén leyendo estas líneas. Partiendo de tal suposición consideramos lo dicho por el señor Gromyko, hace poco más de una semana, en Nueva York y ante la Comisión de Desarme de las Naciones Unidas.

¿Quién es el señor Gromyko, para que sus palabras revistan tal importancia para las gentes corrientes de opinión a través del mundo entero? Pues, el Sr. Gromyko, a más de ser el representante soviético en la Comisión de Desarme de las Naciones Unidas, es, asimismo, el Viceprimer Ministro de Relaciones Exteriores de la URSS. Más importante todavía: el señor Gromyko es uno de los 133 miembros de un organismo tan supremamente seleccionado como el Comité Central del Partido Comunista soviético.

Pues bien, según Gromyko, las negociaciones en torno al desarme se prolongan moroseamente por culpa de la política occidental, porque los principios que Gran Bretaña, Francia y los Estados Unidos han consignado, no prometen una solución práctica a los problemas del desarme. Por otra parte, también, según el señor Gromyko, la Unión Soviética ha formulado las proposiciones acertadas y justas acerca del desarme, de tal modo que lo único que falta es que el resto del mundo dé su conformidad de aceptación.

¿Cuáles son los propuestos principios soviéticos acerca del desarme?

El primer principio soviético es el referente a que las Potencias interesadas —en la actualidad la Unión Soviética, los Estados Unidos y Gran Bretaña— debieran prometer solemnemente no emplear jamás armas atómicas ni de hidrógeno. Un corolario de ésto —formulado por Shepilov— es que los ensayos sobre armas nucleares debieran quedar proscritos.

¿Por qué no acepta el Occidente estas fundamentales proposiciones soviéticas? Por lo que atañe a una solemne promesa de no emplear jamás bombas atómicas o de hidrógeno, porque nadie hay que crea en la palabra del Gobierno soviético, a menos de poner en pie adecuados métodos de inspección y control. Lo que esto significa lo veremos en un momento. Por lo que concierne a la proscripción de pruebas de ensayo de armas nucleares, porque la proposición es superlativamente injusta para Gran Bretaña, ya que ella es la única de las tres grandes potencias que todavía no ha ensayado experimentalmente su propia bomba de hidrógeno, y téngase en cuenta que se trata de un asunto en el que lo que se ventila puede ser, decisivamente, la alternativa de vida o muerte nacional.

Aún así, el Primer Ministro, Sir Anthony Eden, declaró el día 12 de julio, que Gran Bretaña estaría dispuesta a discutir en torno a la limitación de tales ensayos experimentales, en cualquier parte, con tal de que muestren igual disposición la Unión Soviéica y los Estados Unidos. Pero Gran Bretaña únicamente accederá a prohibir las aludidas pruebas de ensayo, cuando se acuerde la proscripción en un convenio general sobre desarme, en virtud de cuya articulación estructurada se garantice que no habrá ulterior producción de armas nucleares de los tipos ya experimentados, y se establezca, además, un adecuado equilibrio entre armas atómicas y fuerzas de tipo tradicional.

Gromyko ha agregado que la Unión Soviética desea que se instituya efectivo control enderezado a asegurar la proscripción de armas atómicas y la reducción de armamentos y fuerzas armadas. Pero esta aserción, como las detalladas proposiciones que implica, se reduce a meras palabras.

Si se tiene presente lo que en torno a ello se juega —vida o muerte, libertad y bienestar de las naciones y de los pueblos de la tierra, o su sojuzgamiento a la dominación soviética—, tales propuestas habrán de reputarse inadecuadas. La experiencia cosechada en relación a la llamada Comisión Supervisora de Naciones Neutrales, en Corea demuestra que los compromisos contraídos por los comunistas son simplemente papeles sin valor, y que el engaño y las trampas comunistas pueden venir a imposibilitar el funcionamiento de un efectivo control.

Lo que el resto del mundo requiere y necesita es un férreo control genuino. Una característica de un tal control habría de ser la inspección aérea en prevención de agresiones nucleares por sorpresa. Mas ese tipo de control es precisamente el que los Soviets dicen no estar dispuestos a aceptar.

Estos hechos explican el porqué de que las negociaciones pro desarme sigan arrastrándose. Como ponen también muy en claro de quiénes es la culpa.

E. A.

Cartas al Director

("Quisiera tener un diario escrito por el público" — Ibsen.)

Atención en el Hospital Roberto del Río

Señor Director: Me he enterado de que en la audición SEMAFORO una madre se quejó de haber sido mal atendida en el Hospital Roberto del Río.

Hace cinco años que llevo a mis niñas a control a ese Hospital, donde me atienden en el Servicio de Policlínica. A mis dos chicas las he tenido hospitalizadas en diferentes períodos y nunca he tenido que soportar una mala atención. Por lo que he visto, lo que sucede es que hay madres demasiado indolentes, a tal extremo, que algunas de ellas llevan a sus niños, incluso, en estado comatoso, con enfermedades que, de haberlas atendido a tiempo, habrían sido fácilmente curables. Pues bien, algunas de esas madres exigen a los médicos, algunas veces con palabras soeces, que hagan en sus hijos el milagro de la resurrección.

Yo acabo de retirar a una hija, de cortos años, del servicio de Neurología, donde fue atendida con esmero, tanto de parte del personal auxiliar como de su médico-jefe, la doctora señora Neira, quien no sólo cumple su misión con un alto sentido de ética profesional, sino con un verdadero espíritu de apostolado.

Todas las madres con quienes conversé se demostraron profundamente agradecidas del servicio del Hospital y de los médicos que atendieron a sus hijos.

Siento haber distraído su atención por algo tan trivial, pero, como ciudadana, considero que es un deber de mi parte divulgar lo bueno de nuestra patria, en la que sólo a lo malo se le hace publicidad.

Agradece su atención.— **Adela S. C. de Alarcón**, carnet 1988864, Santiago.

"Centro de Bienestar Obrero"

Señor Director:

Considerando que LA NACION es el diario de mayor circulación entre la clase obrera del país, me dirijo a usted para rogarle se sirva dar cabida a esta exposición, referente a la organización de una ejemplar institución obrera, que honra a la comuna de Quinta Normal

Se trata del "Centro de Bienestar Social Obrero", formado a base de los obreros de los diferentes sindicatos de esa prestigiosa comuna, y de socios particulares que han visto la necesidad de cooperar con tan bella iniciativa.

Este centro es una demostración de auténtico gremialismo, alejado totalmente de color político alguno, robusteciendo y dando mayor prestigio a la "Unidad Sindical de Quinta Normal".

Fuera de allanar dificultades internas o profesionales de sus asociados, cuenta con diferentes cursos de capacitación, entre los que sobresalen: alfabetización, modas, primeros auxilios, taquigrafía y dactilografía, etc.

Aparte de su directiva ejecutiva tiene un Departamento Técnico y otros, como: Organización Jurídico, Ayuda Social, etc.

Señor Director, después de veinte años al servicio de mi patria, sea en el Ejército, instituciones mutualistas o deportivas, creo sea éste el primer gran paso que dan los obreros en beneficio de su propio bienestar y el de sus familiares, llegando a constituir un verdadero ejemplo de laboriosidad y patriotismo en el concierto obrero de nuestro querido Chile.

Asistir a las reuniones de este Centro los días martes, a las 19.30 horas, en calle J. Bañados N.o 1743, es sentirse más chileno y más orgulloso de ser obrero, el que con el sudor que brota de su frente, se siente más noble y más caballero.

Atentamente — **Oscar Muñoz Orellana**, suboficial de Ejército en Retiro.

DEMOCRATICOS DE CHILE NO QUIEREN HACERLE EL JUEGO A COMUNISTAS

La proclamación de la candidatura a senador por Santiago de don Julio Martínez Montt —según se nos informó en el Partido Democrático de Chile—, ha comenzado a dinamizar los trabajos de los candidatos a presentará en los cuatro distritos de Santiago. Todos estos antiguos y fogueados dirigentes y diputados que esta colectividad presenta democráticos, y en sus jiras a las comunas han comprobado que las bases del partido rechazan las directivas del binomio Martones Quezada-Pradenas Muñoz, porque no quieren hacerle el juego a los comunistas en las listas del FRAP.

JIRAS A PROVINCIAS.— Los siguientes dirigentes del Partido Democrático de Chile se encuentran cumpliendo jiras por la zona sur: en Cautín, don Roberto Gutiérrez Prieto; en Malleco, don Diómedes Ramírez; en Valdivia, don Avelio Donoso; en Colchagua, don Pedro Cárdenas Oyanedel.

El sábado partirán a Aconcagua, don Jorge Núñez, y a Concepción, don Ramón Villegas.

A esta última ciudad viajarán, el tercer domingo de octubre, todos los miembros de la Junta Ejecutiva, con el objeto de proclamar a los candidatos a diputados que el Partido Democrático de Chile presentará en esa provincia.

Automóviles internados desde junio a julio

A la Cámara de Diputados llegó ayer un oficio del Ministro de Hacienda, don Eduardo Urzúa Merino, por el cual se da respuesta a una petición del diputado liberal, señor Urrutia de la Sotta, relacionada con el número de automóviles internados al país, entre el 25 de junio y el 31 de julio del año en curso, en conformidad al Decreto N.o 0,684, del Ministerio de Economía.

El Ministro expresa, de acuerdo con informes de la Aduana, que en ese lapso se internaron 32 automóviles y 3 station-wagons, consignados a representantes diplomáticos a funcionarios de la CEPAL y a funcionarios de nuestro Servicio Exterior que se reintegraron al país.

CHOFERES DE TAXIS PROCLAMAN MAÑANA A LATORRE Y LEA-PLAZA

El Comité Independiente de Choferes de Taxis proclamará, a las 20.30 horas de mañana, la candidatura a senador por Santiago de don Orlando Latorre González y la candidatura a diputado por el Primer Distrito, de don Alfredo Lea-Plaza. Con tal motivo, y a la hora indicada, ambos candidatos serán objeto de una manifestación, en la Hostería "La Playa", ubicada en la Avenida Hipódromo Chile N.o 1498.

QUINTA NORMAL.— Se ha constituído, en la comuna de Quinta Normal, un Comité Femenino Independiente, que trabajará por la candidatura de don Orlando Latorre. Funciona en la calle Figueroa Alcorta N.o 3913, y su directiva es la siguiente: presidenta, Julia Uribe Hermosilla; secretaria, Teresa Aguilera; tesorera, Esteña Marín de Valenzuela; directora de prensa, Margarita Jorquera.

POBLACION PINTO.— En la población "Aníbal Pinto" también se ha constituído un Comité Independiente en favor de la postulación del señor Latorre. Quedó integrado como sigue: presidente, Luis Millanao Marimán; vicepresidente, Octavio Neira; secretarios, Romilio Basualto, Benedicta Núñez Fuentes, Gerardo Pizarro Letelier, Héctor González y Luis Fuentes; directores, Gilberto Illanes y Aurelio Pizarro.

SECRETARIA GENERAL.— La secretaría general de la candidatura a senador de don Orlando Latorre, funciona provisoriamente en calle Ahumada N.o 236, oficina 503, teléfono 61256.

CONSERVADORES UNIDOS LLEVAN 7 CANDIDATOS POR EL 1er. DISTRITO

La Comisión Electoral del Partido Conservador Unido, reveló ayer que la lista de candidatos a diputados de esta colectividad política por el Primer Distrito de Santiago, está formada por los siguientes nombres en el orden que a continuación se indica: 1.o Hugo Rosende Subiabre, actual diputado; 2.o Roberto Gutiérrez Echeverría; 3.o Jorge Hübner Gallo; 4.o Julio Subercaseaux Barros; 5.o Jaime Egaña Barahona, actual diputado; 6.o Amanda Vivas; 7.o Samuel Catalán Luco.

La Comisión se reunió a las 19 horas, con el objeto de escuchar una exposición del candidato a senador por Santiago, don Bernardo Larraín Vial, sobre la marcha de sus trabajos electorales.

MODIFICADO EL REGLAMENTO DE PARCELACIONES AGRICOLAS

Por decreto del Ministerio de Agricultura se ha hecho una importante modificación al reglamento de parcelaciones agrícolas. Por este decreto se modifica el N.o 5 del artículo 4.o del Decreto N.o 319, de 25 de mayo de 1954, sobre parcelaciones, en la siguiente forma:

"El vendedor tendrá la obligación de dejar organizados a los parceleros en una sociedad u otro tipo de agrupación semejante, calificada por la Dirección Nacional de Agricultura, a fin de que éstos puedan, posteriormente, ejecutar en conjunto los trabajos de cuidados, manejo, explotación, reforestación y conservación permanente del suelo".

Agrega el mencionado decreto, que para responder al requisito que al vendedor se impone, éstos deberán contratar una boleta bancaria o póliza de garantía a la orden del Consejo de Fomento e Investigaciones Agrícolas, por las sumas que en cada caso fije el Departamento de Defensa Agrícola de la DINA, y cuyo monto se establecerá señalando valores por cada hectárea de suelos plantados, sin plantar y limpios, o sin rozar ni limpios.

PETICION SOBRE PUERTO MAYOR

Con el Ministro del Interior, coronel Videla, celebró ayer una breve entrevista el diputado conservador unido por el Cuarto Distrito de Santiago, don Luis Valdés Larraín.

El señor Valdés solicitó del Ejecutivo la inclusión en la convocatoria del proyecto de ley que declara Puerto Mayor a San Antonio.

TRIBUNAL RADICAL SOLO FALLO 2 RECLAMACIONES

El Tribunal Supremo del Partido Radical falló ayer dos de las seis reclamaciones electorales, derivadas de la última lucha interna de candidatos a diputados.

En Talca falló en favor del señor Macchiavello, quien había reclamado contra el señor Philippi, y en Linares dejó a firme el triunfo del señor Morales, contra quien había reclamado el señor Reimar.

El Ejecutivo incluyó dos nuevos proyectos en la Convocatoria

El Ejecutivo incluyó en la Convocatoria al Congreso dos proyectos de ley. Por el primero se autoriza a la Municipalidad de San Antonio para contratar un empréstito hasta por la suma de sesenta millones de pesos para atender el financiamiento de obras de adelanto local, especialmente matadero y mercado municipales.

Por el segundo, se establece que la CORFO tendrá a su cargo el desarrollo y adelanto de la cinematografía nacional, creándose para ello una comisión especial en la que tendrán representación la Universidad de Chile, la Asociación de Productores y Distribuidores, el Instituto de Cinematografía Educativa del Ministerio del ramo y dos representantes del Círculo de Cinematografistas de Chile.

Se determina en este proyecto que la producción, distribución y exhibición de películas nacionales quedarán exentas de todo impuesto y que los cines deberán exhibir durante una semana en el mes algún documental o corto filmado en el país.

Establece, finalmente, un impuesto adicional del dos por ciento sobre el valor de las entradas a todos los espectáculos públicos destinados a financiar la mencionada ley y los servicios que ella originara.

Exposición de Izquierdo sobre sucesos del norte conocerá Junta del PAL

Para las 21 horas de esta noche ha sido fijada la sesión de esta semana de la Junta Nacional Ejecutiva del Partido Agrario Laborista. En ella se escuchará una exposición del presidente del Partido, senador Guillermo Izquierdo Araya, sobre los sucesos de la oficina salitrera "Pedro de Valdivia". A continuación —según se ha informado— el senador Izquierdo formalizaría su anunciada renuncia a la presidencia del PAL.

COMISION POLITICA.— La Comisión Política y Electoral del PAL sesionará al mediodía de hoy, en San Martín 138, con la concurrencia de los candidatos a diputados por los cuatro distritos de Santiago.

A esta sesión serán especialmente invitados los candidatos a senadores, señores Orlando Latorre y Pedro Foncea.

PARTIDOS DEL FRAP NO FIRMARAN PACTOS EN FORMA AISLADA

Anoche finalizó el debate político en la directiva nacional del FRAP, bloque político que forman los partidos Comunista, Socialista Popular, Socialista, Democrático y del Trabajo.

Acordó formar listas comunes de candidatos a parlamentarios, en todo el país, y sólo aceptar, como bloque, la subscripción de pactos regionales. Esto significa que estos partidos no podrán firmar, aisladamente, esos pactos.

Además, acordó instruir a sus parlamentarios, para que se opongan a la formación de la Comisión Bicameral, que fijará los alcances del art. 59, de la Constitución, y pedir una sesión especial de la Cámara de Diputados para el próximo martes.

FUE REELEGIDO PRADENAS MUÑOZ

En sesión de antenoche, la Junta Ejecutiva del Partido Democrático reeligió, como su presidente nacional, a don Juan Pradenas.

Vicepresidentes resultaron elegidos el señor Santiago Silva y el diputado José Oyarzún; secretario general, el diputado Humberto Martones Morales; subsecretario general, el señor Guillermo Bagioli; tesorero, el señor Luis Vidal; secretario electoral, el señor Orlando Budnevic; secretario sindical, el señor Armando Tobar; secretario de organización, el diputado Serafín Soto; delegados ante el FRAP, el senador Humberto Martones Quezada, y los señores Fernando Luengo, Orlando Budnevic y Fidel Estay.

NO VIAJE! A ARICA O MENDOZA
Compre en la Grandiosa Liquidación de
ALMACEN DISTRIBUIDOR DE LA INDUSTRIA CHILENA

SEÑOR CLIENTE:
No gaste en pasajes. No compre de más.
Compre lo necesario en nuestra
GRANDIOSA LIQUIDACION

HUINCHAS de medir, para sastre, hule lavable, c|u. $ 149.—; docena $ 1.700.—
CIERRE ECLAIR en todas medidas y colores; el centímetro $ 4.—
BROCHES de presión inoxidables; docena, $ 19.—; la gruesa $ 198.—
PINCHES para el pelo Scarlet; docena, $ 30; la gruesa $ 330.—
HILOS para coser, carretilla 200 yardas, c|u. $ 38.—; docena $ 440.—
HILOS para coser, mercerizado, 200 yardas, c|u. $ 37; docena $ 420.—
HILOS para coser, mercerizado, conos 5.000 yardas, c|u. $ 640.—
AGUJAS para máquina Singer, c|u. $ 15.—; docena $ 150.—
MEDIAS nylon, 15 Denier, sin falla; par $ 298.—; docena $ 3.480.—
MEDIAS seda, Topaze, sin fallas, par $ 280.—; docena $ 3.060.—
MEDIAS algodón peinado, rica clase, par $ 230.— docena $ 2.400.—
MEDIAS pura lana, para señora; par $ 330.—; docena $ 3.600.—
GUANTE de malla, todos colores, c|u. $ 79.—; docena $ 840.—
GUANTES gamuza para señora, par $ 200.—; docena $ 2.160.—
GUANTE de nylon, finísimo, c|u. $ 395; docena $ 4.500.—
SOQUETES para hombre, algodón, fantasía, par $ 98; docena $ 1.100.—
SOQUETES para hombre, puro hilo, fantasía; par $ 189.—; docena $ 2.100.—
SOQUETES para niño, 7-10, blancos, par $ 89.—; docena $ 900.—
GUANTE de rayón, hermosos colores, c|u. $ 260.—; docena $ 2.640.—
CALCETINES para hombre, algodón grueso, par $ 139; docena $ 1.480.—
JABON Flores de Pravia, c|u. $ 48.—; docena $ 570.—
JABON Rococó, c|u. $ 48.—; docena $ 570.—
JABON Espuma de Oro, c|u. $ 27.—; docena $ 320.—
JABON Lux, c|u. $ 90.—
JABON Le Sancy, c|u. $ 239.
JABON Musulmán, c|u. $ 28; docena $ 330.—

JABON Gringuito en polvo, c|u. $ 49.—
JABON Gringo para lavar, c|u. $ 47.—
PERLINA chica, c|u. $ 15.—
PERLINA grande, c|u. $ 50.—
LACON en sobre, c|u. $ 23.—
PASTA Nobel para calzado, grande, $ 75.—
ESCOBILLAS para lavar ropa fina, c|u. $ 120.— y $ 50.—
PASTA dentífrica Colgate, c|u. $ 89.—
PASTA Nodolex, gigante, c|u. $ 99.—
PASTA Ipana, gigante, c|u. $ 100.—
PASTA Kolynos, gigante, c|u. $ 115.—
CREMA de afeitar Williams, grande, c|u. $ 310.—
TOALLAS Chiteco, c|u. $ 448; docena $ 4.900.—
BANDOLINA Atkinsons, c|u. $ 290.—
TOALLAS nido de abeja, c|u. $ 250; docena $ 2.800.—
MAQUINAS de afeitar, tipo Gillette, c|u. $ 360.—; docena $ 3.960.—
HOJAS Gillette, inglesa, paquete 5 hojas, $ 100.—
HOJAS Legión Extranjera, 10 hojas, $ 75.—
HISOPOS de cerda, calidad muy fina, c|u. $ 120.—; docena $ 1.320.—
CEPILLOS para dientes, de cerda, Juri, c|u. $ 49.—; docena $ 540.—
CEPILLOS para dientes, de nylon, Juri, c|u. $ 52.—; docena $ 575.—
PEINETAS Cleopatra, de bolsillo, c|u. $ 7.—; docena $ 72.—
PEINETAS, tamaño grande, c|u. $ 33.—; docena $ 355.—
PEINES Cleopatra, grande, c|u. $ 20.—; docena $ 216.—
ELASTICO Corona, de seda, en piezas de 10 metros; metro, $ 16; pieza, $ 150.—

CALCETINES para hombre, fantasía, par $ 99.—; docena $ 1.170.—
CALCETINES para hombre, puro hilo, par $ 170.—; docena $ 1.800.—
CALCETINES para hombre, puro hilo, aborlonado, par $ 220.—; docena $ 2.450.—
CALCETINES para hombre, sport, aborlonado, 8-10, beige, perla y blanco; par, $ 189.—; docena $ 1.980.—
CAMISETAS sport para hombre, punto liso, c|u. $ 180.—; docena $ 1.920.—
CAMISETAS media manga, para hombre, de hilo, c|u. $ 510.—; docena $ 5.580.—
CAMISAS popelina mercerizada, c|u. $ 1.980.—
POLERAS marineras para niños, c|u. $ 228.—; docena $ 2.480.—
CAMISAS para hombre, popelina blanca, 36-42, c|u. $ 880.—
CAMISAS para hombre, popelina en colores, c|u. $ 1.400.—
CAMISAS popelina, para niño, media manga, c|u. $ 575.
CAMISAS para hombre, lanilla, manga larga, c|u. $ 1.250.—
SLIPS para hombre, fina gamuza, c|u. $ 330.—; docena $ 3.600.—
SLIPS, jersey acordonado, c|u. $ 189; docena $ 2.220.—
CALZONCILLOS de rayón, c|u. $ 495; docena $ 5.500.—
CALZONCILLOS para hombre, de hilo, cortos, c|u. $ 410.—; docena $ 4.500.—
CUADROS nylon, colores surtidos, c|u. $ 595.—; docena $ 6.500.—
CUADROS rayón, indemallable, c|u. $ 298.—; docena $ 3.300.—
CUADROS para señora, punto nido de abeja, c|u. $ 139; docena $ 1.560.—
CUADROS para señora, algodón, fantasía, c|u. $ 215; docena $ 2.400.—

CUADROS jersey de seda, c|u. $ 298; docena $ 3.300.—
CUADROS niñita, algodón de seda, c|u. $ 148; docena $ 1.620.—
ENAGUAS para señora, de raso, con encaje, c|u. $ 1.100
ENAGUAS para señora, Chisela, con encaje, c|u. $ 920.
BOLSAS de malla nylon, c|u. $ 139.—; docena $ 1.440.—
PIJAMAS de franela listada, para niño, c|u. $ 990.—
PAÑUELOS para hombre, hilo, colores de moda, c|u. $ 110.—; docena $ 1.200.—
PAÑUELOS para señora, estampados, c|u. $ 29.—; docena $ 320.—
FIRPOS de lana, para señora, c|u. $ 1.250.—
CHALECAS de lana para señora, c|u. $ 1.430.—
SWEATERS de lana para hombre, c|u. $ 865.—
OSITOS mouflón, c|u. $ 798; docena $ 8.900.—
CHALES de lana, escoceses, c|u. $ 540; docena $ 6.000.—
JUEGOS DE PALILLOS, de acero, el juego $ 25.—; docena $ 240.—
CAMISETAS de guagua, c|u. $ 70.—; docena $ 748.—
SUSPENSORES para niño, c|u. $ 89.—; docena $ 960.—
CHOMBAS algodón, para señora, c|u. $ 420.—
MADEJAS hilo bordar, D. M. C., c|u. $ 22.—
SOSTENES maternales, c|u. $ 190.—; docena $ 2.040.—
ENAGUAS popelina, c|u. $ 390.—; docena $ 4.320.—
SOSTENES sencillos, c|u. $ 170.—; docena $ 1.920.—
LIMAS para uñas, profesional, c|u. $ 55.—; docena $ 600.—
PAÑUELOS para hombre, hilo listado, c|u. $ 79; docena $ 900.—
JABON Marcella, 200 grms., c|u. $ 45.—
JABON Torpedo, c|u. $ 48; docena $ 540.—

Productos: Atkinsons, Pons, Bárbara Lee, Max Factor, Emma Scott, productos de perfumería en general, fuertes rebajas. Consulte.

ALMACEN DISTRIBUIDOR DE LA INDUSTRIA CHILENA
BANDERA 660 — NO DESPACHAMOS REEMBOLSOS — BANDERA 660

COLEGIO DE PERIODISTAS

CONVOCATORIA A INSCRIPCIONES

De acuerdo con el artículo 1.o transitorio de la Ley N.o 12.045, que Crea el Colegio de Periodistas, llámase a inscripciones para formar el Registro Provisional de Periodistas. Podrán solicitar su inscripción los periodistas profesionales de acuerdo con los requisitos establecidos en los artículos 20 y 4.o transitorio de dicha ley, que dicen lo siguiente:

"Artículo 20.— Son periodistas, para los efectos de la presente ley, las personas que figuren inscritas en los Registros del Colegio.

Tendrán derecho a inscribirse en dichos registros, las personas que reúnan los siguientes requisitos:

a) Tener 18 años de edad, a lo menos;

b) No estar actualmente procesado, ni haber sido condenado por crimen o simple delito comunes que merezcan pena aflictiva o por aquellos delitos contemplados en el Título 9.o del Libro II del Código Penal, ni poseer notorios malos antecedentes morales, debidamente comprobados por testimonios fidedignos que calificará el Consejo Nacional, en conformidad a la atribución establecida en la letra a) del artículo 8.o de la presente ley;

c) Estar en posesión del título de periodista otorgado por una Escuela de Periodismo dependiente de la Universidad de Chile o de otras Universidades reconocidas por el Estado, o haber desempeñado las funciones propias de periodista, en empresas periodísticas, agencias noticiosas o radioemisoras, durante los dos años anteriores a la inscripción o por un total de 3 años en los últimos diez, y,

d) Haber cursado tercer año de humanidades o los estudios equivalentes.

Del acuerdo que verse sobre una inscripción podrá reclamarse por cualquiera persona dentro del plazo de 15 días, contado desde que se adoptó, ante el Consejo Nacional."

"Artículo 4.o (Transitorio).— El requisito exigido en la letra d) del artículo 20 no regirá respecto de aquellas personas que, cumpliendo los demás requisitos de este artículo, actualmente se desempeñen como periodistas en empresas periodísticas, agencias noticiosas o radioemisoras."

Los requisitos exigidos se acreditarán con:

a) Certificado de nacimiento o libreta de matrimonio;

b) Certificado de antecedentes, expedido por el Gabinete de Identificación, de los que se exigen para optar a un cargo público;

c) Certificado otorgado por escuelas de periodismo reconocidas por el Estado, o por el Director responsable del órgano en que trabaje, conjuntamente con uno expedido por el Departamento de Periodistas de la Caja Nacional de EE. PP. y PP., en que conste la antigüedad y continuidad de las imposiciones del aspirante a colegiado.

NOTA.— Las solicitudes deben dirigirse al Comité, que funcionará en Amunátegui 31, hasta el día 15 de noviembre del presente año.

AGUSTIN ESCOBAR R.
Presidente del Círculo de la Prensa de Valparaíso, y Secretario del Comité

IGNACIO GARCES B.
Subsecretario de Justicia, y Presidente del Comité

HACE 1.492 DIAS

EL PUEBLO LOS ARROJO DEL PODER Y NO VOLVERAN.

Ahora "NUGGET" en-cera..!

El *encerador profesional* aumenta sus ganancias con CERA NUGGET.

Las DUEÑAS DE CASA reducen alegremente con CERA NUGGET su tarea diaria.

EXIJA NUGGET, un nombre consagrado en almacenes, ferreterías y locales de Utiles de Aseo...

Solicitando...

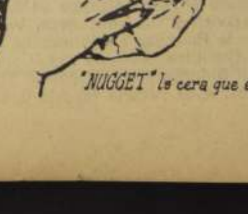

"NUGGET" la cera que encera de veras.

299.

Descubra su buena estrella

saquese los

50 MILLONES

ENTERO $ 4.000
VIGESIMO $ 200

Polla

OCTUBRE 7

… GRAL. PROP. POLLA: LAGOS DEL SOLAR

Congreso Sudamericano de la JOC se inaugura hoy en Padre Hurtado

CONCURREN 63 DELEGADOS EXTRANJEROS Y REPRESENTANTES DEL BUREAU INTERNACIONAL

Hoy será inaugurado solemnemente el Tercer Congreso Sudamericano de la Juventud Obrera Católica (JOC), que tendrá como sede la Casa de Ejercicios que la Compañía de Jesús mantiene en la vecina localidad de "Padre Hurtado". A este significativo encuentro de los jóvenes trabajadores cristianos de nuestra América concurren delegados de Argentina, Bolivia, Brasil, Colombia, Ecuador, Perú, Uruguay y Venezuela, en número de 63, además de seis representantes del Bureau Internacional, cuya sede está en Bruselas.

TEMARIO DEL CONGRESO. — Entre las materias más trascendentes que serán tratadas durante el desarrollo del Congreso, vale destacar el tema titulado "La Educación de Base en la América del Sur". Se trata de profundizar en los métodos que deben ser puestos en práctica para conseguir que el joven obrero reciba una preparación adecuada para afrontar los problemas de toda índole que se le presentarán en la vida. Es evidente que no basta una buena preparación profesional, si falta la formación moral e intelectual adecuadas que permitan poner su capacidad al servicio de la colectividad.

Otro punto de singular interés, que será tratado durante las sesiones del Congreso, será el relacionado con la realidad sindical sudamericana. Se hará un análisis del panorama actual, que presentan los organismos sindicales, criticando sus deficiencias y desviaciones, para luego establecer la línea ideal de funcionamiento y las medidas prácticas que debe impulsar la JOC para conseguir dicho objetivo.

PROGRAMA DE HOY.— Las sesiones de trabajo comenzarán efectivamente mañana, con el referido tema "La Educación Base en la América del Sur". El programa de hoy consulta el traslado de las diversas delegaciones a la Casa de Ejercicios de Padre Hurtado, a las 18 horas. A las 18.30 se efectuará una velada religiosa en la capilla, para proseguir luego con la presentación de las delegaciones y otros actos de bienvenida.

A las 16 horas de ayer llegó a Santiago, por la vía aérea, Monseñor José Cardijn, Fundador y Asesor Internacional de la Juventud Obrera Católica (JOC), el cual viene a Chile para concurrir al III Congreso Sudamericano de la JOC que se inaugura esta tarde, a las 18 horas, en Padre Hurtado. Monseñor Cardijn será huésped permanente del Cardenal Caro durante su permanencia en Santiago.

S. E. despidió ayer al Embajador señor Fernando Iturralde

El Presidente de la República, y señora Graciela Letelier de Ibáñez, ofrecieron, en el Palacio de la Moneda, a las 13.15 horas de ayer, un almuerzo de despedida al Embajador de Bolivia en Santiago, don Fernando Iturralde, y señora Ana María de Iturralde.

El señor Iturralde ha sido designado para ocupar igual cargo en Argentina. El Canciller don Osvaldo Sainte-Marie, le ofrecerá esta noche una comida de despedida en el Palacio Cousiño.

La designación de Lira Merino como Embajador en Roma trata el Senado

El Canciller don Osvaldo Sainte-Marie solicitó al presidente de la Comisión de Relaciones Exteriores del Senado señor Eduardo Cruz Coke que cite a sesión a la brevedad posible, a fin de que se pronuncie dicha Comisión sobre el Mensaje que propone a don Javier Lira Merino como Embajador de Chile en Italia.

El senador Cruz Coke manifestó que citaría a la Comisión para hoy y tratar sobre dicha iniciativa.

HUMANITARIA MISION.— La Fuerza Aérea cumplió, recientemente, una humanitaria misión, al trasladar desde el Lago O'Higgins, Aisén, a Punta Arenas, a la señora T. Mancilla de Levican, quien se encontraba en avanzado estado de gravidez y una seria complicación hacía peligrar su vida. También trasladó a la misma ciudad a una hija de la mencionada familia, quien sufría de bronconeumonía. Acompañó a las enfermas el señor Levican. El traslado se hizo en aviones AT-6 de la Base de Punta Arenas. En el grabado, vemos al capitán Pedro Guerrero y al teniente Guillermo Gómez, con la familia Levican Mancilla, a su llegada al aeródromo de Bahía Catalina.

MISA POR DON AGUSTIN EDWARDS B., OFICIARAN EL PROXIMO SABADO 6

El próximo sábado, y con motivo de cumplirse treinta días del fallecimiento del distinguido hombre de empresa, don Agustín R. Edwards B., se oficiará en la Basílica de La Merced una misa en sufragio de su alma. Este oficio religioso, que se realizará a las 9.30 horas, contará con la asistencia de sus familiares, de todas las numerosas relaciones y amigos que el señor Edwards conquistó durante su vida.

SE AUTORIZARA INVERSION PRIVADA EN LA EXPLOTACION DEL PETROLEO

Proyecto sobre el particular se encuentra terminado

En círculos del Ministerio de Minería se supo ayer que próximamente será incluido en la convocatoria extraordinaria del Congreso Nacional, un proyecto de ley tendiente a estimular el desarrollo de la industria petrolífera, autorizando la inversión de capitales privados en esta actividad, hoy sólo patrimonio del Estado.

El proyecto se basa en la necesidad de hacer prosperar cuanto antes una industria de insospechadas proyecciones para la economía nacional, que avanza lentamente por la falta de capitales nacionales.

Sin embargo, la Empresa Nacional de Petróleos (ENAP) continuará explotando los yacimientos de Magallanes, que son actualmente los únicos que se hallan en producción.

Este proyecto se encuentra en la carpeta del Ministro de Minería, quien después de una última revisión lo firmará y entregará a la consideración del Presidente de la República, lo que probablemente ocurra a fines de la presente semana.

OFICIAL DE CARABINEROS CONDECORADO POR S. E.

Durante su reciente estada en Arica el Presidente de la República procedió a hacer entrega de la Condecoración por dos años de Servicios en la Guardia del Palacio de la Moneda al Teniente de Carabineros don Eduardo Northland Marino, quien se encuentra destinado en la actualidad a la Segunda Comisaría Rural de ese Departamento.

La ceremonia, que contó con la asistencia de los Ministros Lazo, Fernández, Wilson y Ciudad y del General Durán, Jefe de la Primera Zona de Carabineros, se efectuó en la Gobernación de Arica el sábado último.

Diputado Rubén Hurtado se entrevistó con S. E.

Con el Presidente de la República se entrevistó en la mañana de ayer, el diputado por Valparaíso don Rubén Hurtado, quien le informó que en una fecha próxima se hará la entrega oficial del camino que servirá a la Población Las Achupallas que ha construído en Viña del Mar la Confederación de Sindicatos, la cual tendrá un costo de 40 millones de pesos.

Igualmente se entrevistaron con el Excmo. señor Ibáñez el General (R) don Ramón Cañas Montalva y el presidente de la Cámara de Comercio de Punta Arenas.

AMPLIARAN EL PLAN DE CONSTRUCCION ESCOLAR

El Ministro de Educación Pública, señor Francisco Bórquez Jopia, sometió en la tarde de ayer a la consideración de S. E. el Presidente de la República el proyecto por el cual se amplía el plan de construcciones escolares en vigencia, incluyendo unas cincuenta nuevas escuelas primarias. En estos trabajos se desean aprovechar los meses de verano.

Una vez que este proyecto sea aprobado por el Primer Mandatario, se dictará el decreto respectivo.

En la próxima semana se procederá a un estudio y se considerará un proyecto similar con la finalidad de ampliar el plan en la parte correspondiente a la enseñanza secundaria.

HOMENAJE A JUNTA DE BENEFICENCIA ESCOLAR

Organizado por la Dirección General de Educación Primaria y Normal, el sábado próximo, a las 10 horas, se llevará a efecto en el Teatro Real, un Homenaje a la Junta de Beneficencia Escolar, con motivo del 40.o Aniversario de su fundación.

En este homenaje hablará el Director General de dicho Servicio, don Luis Gómez Catalán.

El programa, que daremos mañana a la publicidad, entre otros números, consulta la actuación de la Orquesta Sinfónica de Profesores, del Conjunto Folklórico y Coro de Profesores, dependientes de la Dirección General de Educación Primaria y Normal.

A este acto está invitado el Ministro de Educación, don Francisco Bórquez, como también, autoridades y profesorado.

LAS FUERZAS ARMADAS TIENEN FERIADO HOY

De acuerdo con el reglamento de las Fuerzas Armadas y con motivo de celebrarse hoy el onomástico del Ministro de Defensa Nacional, vicealmirante don Francisco O'Ryan, hoy será feriado para las instituciones armadas.

El Ministro O'Ryan recibirá, de 11.30 a 12.30 horas, en su gabinete de trabajo, el saludo de los jefes de las tres ramas de la Defensa Nacional.

Resultado de la ría en favor de A. Orellana

El 30 del mes pasado se efectuó el sorteo de la ría, que beneficiará al señor Angel Orellana, arrojando los siguientes resultados:

1er. premio, una foto al pastel 40x50, con el número 1324, señora Luzmira Inzunza L., población J. Dávila, calle Fco. de Toledo s/n; 2.o premio, con el número 1423, señor Enrique Iturrieta, calle Santiago Concha N.o 1726; 3.er premio, con el número 1304, señor José García, Población Mussa, calle Rubens 4871; 4.o premio, con el número 0566, señorita Julia Castillo, calle Juan de Rivadeneira s/n; 5.o premio, el número 0327, sin nombre y dirección; 6.o premio, con el número 0637, señor R. Orozco, La Nación; 7.o premio, con el número 1048, señorita Eugenia Cerda Duarte, sin dirección; 8.o premio, con el número 1002, señor Jorge Ramón Gatica, M. de Marín 335. Los premios se entregan en Copiapó 1076.

EN MARCHA EN TODO EL PAIS PROGRAMA DE SALUD ESCOLAR

El Director General de Educación Secundaria, don Miguel Angel Vega, dirigió una circular a los jefes de los liceos del país, en la que imparte algunas instrucciones para organizar la Comisión Mixta de Salud Pública y Educación, creada por decretos N.os 48 y 12.735.

Esta Comisión se encuentra en funciones desde el mes de octubre del año pasado, y es integrada por cinco delegados del Servicio Nacional de Salud (SNS) y siete del Ministerio de Educación Pública. Además de su carácter de "permanente", este organismo tiene jurisdicción nacional y se ha de estructurar de acuerdo con la ubicación especial y administrativa de los Centros de Salud, debiendo concurrir las tres ramas de la Educación Estatal para su constitución en las áreas respectivas.

Aparte de las finalidades inmediatas, esta Comisión ha planteado cuatro objetivos inmediatos que sintetizan su espíritu y expresan la magnitud y el alcance de los problemas que se propone resolver en lo que se refiere a: 1) Protección y control de la salud del escolar y del personal docente; 2) Educación para la salud, y 3) Proyección de esta labor al hogar y a la comunidad.

La circular dice que es condición indispensable la integración de los Servicios de Salud y de Educación, tanto en el plano central como en el provincial y local, para que el plan trazado se pueda realizar con los beneficios sociales previstos. De allí que, en esta etapa de su labor, la Comisión Nacional estime de imperiosa necesidad la constitución de las "comisiones mixtas locales", y mediante ellas llevar a la práctica, con sus propios recursos y con las adaptaciones que el medio impone, el programa de salud escolar, añade.

Más adelante la circular dice: "Esta Dirección General acoge y hace suyos, con fe y entusiasmo, los postulados de la Comisión Mixta Nacional, porque ve en ellos un intento cooperativo para mejorar, racionalizar y orientar los servicios, los recursos y los programas de salud escolar".

En el grabado el Intendente señor Luco y señora en la residencia del señor Vicente Kusanovic, momentos antes del almuerzo que se le ofreció en compañía de los señores Heraclio Valenzuela, Eduardo Cienfuegos y señora, Lisandro Santelices y señora y señora Luisa Valderrama.

Problemas de S. Antonio conoció el Intendente

El Intendente de Santiago, don Gustavo Luco realizó recientemente una jira por el departamento de San Antonio con el fin de estudiar diversos problemas de las localidades de Cartagena, Navidad, San Antonio y Llolleo.

En reunión con el Gobernador y los Alcaldes de la zona, el señor Luco pudo oír las informaciones necesarias para establecer las razones que asisten a San Antonio para pedir que no sea entrabado su progreso negándole la Aduana mayor que todos sus elementos piden al Gobierno y sobre lo cual ya se ha pronunciado la Cámara de Diputados. Al mismo tiempo pudo tomar nota el señor Luco de las necesidades que respecto de pavimentación, alcantarillado, locales escolares y agua potable se hacen sentir en todo el sector.

El domingo el señor Luco y su esposa fueron agasajados por el hombre de negocios e industrial de Magallanes don Vicente Kusanovic, en su residencia de Llolleo, con un almuerzo al cual asistieron los señores coronel (R) Heraclio Valenzuela, Eduardo Cienfuegos, y señora Rosa U. de Cienfuegos, Lisandro Santelices, y señoritas B. De la Fuente y Luisa Valderrama.

Durante esta reunión los señores Valenzuela, Santelices y Cienfuegos que conocen la interesante trayectoria de hombre de trabajo del señor Kusanovic, recordaron cómo pudo él con su esfuerzo, su abnegación constituir una firma comercial e industrial que junto con favorecer sus intereses constituyó un aporte valioso para el progreso y riqueza de Magallanes.

CONSEJO DE GABINETE POSTERGO RESOLUCION SOBRE PRECIO CALZADO

La resolución sobre el reajuste de precio para el calzado controlado quedó pendiente en la última reunión del Consejo de Gabinete, informó el Ministro de Economía, don Alejandro Lazo.

En esa reunión, dijo el señor Lazo, se insistió en la necesidad de exigir a los industriales la obligación de abrir locales de venta al público, que sean de fácil acceso a los consumidores.

Primer Seminario de Educación Física se inaugurará mañana

El viernes próximo, a las 18.30 horas, el Ministro de Educación Pública, señor Francisco Bórquez Jopia, inaugurará el Primer Seminario Interamericano de Educación Física en una ceremonia solemne que tendrá lugar en el Salón de Honor de la Universidad de Chile y a la que concurrirán las más altas autoridades de la enseñanza.

En el día siguiente, a las 18 horas, se efectuará un acto público en el Estadio Nacional en el marco del programa confeccionado al efecto y el que consistirá en un festival gimnástico y folklórico.

EMPRESTITO POR $ 35.000.000.— CONTRATARA LA MUNICIPALIDAD

La Municipalidad de Santiago, en sesión celebrada ayer, aprobó la contratación de un empréstito por $ 35.000.000 para continuar las obras del mercado de "Lo Valledor". La sesión fue presidida por la Alcaldesa, señorita María Teresa del Canto, actuando de secretario el titular, señor Rengifo.

En el curso de la sesión, la sala prestó su aprobación a la totalidad de las materias incluídas en tabla, con excepción del punto uno de fácil despacho que pasó a Comisión. Este punto se refiere al traslado del monumento "Tributo de Gratitud del Pueblo Alemán", del faldeo oriente del Cerro Santa Lucía al costado poniente de la Biblioteca Nacional.

Entre las materias aprobadas, aparte del préstamo para el mercado de "Lo Valledor", se destaca el informe del Abogado Jefe del Departamento Jurídico, señor Mauricio Filsfisch sobre los acuerdos del reciente Congreso de Municipalidades celebrado en Panamá. En especial el informe se refiere al acuerdo sobre autonomía de que deben gozar los municipios.

En la hora de incidentes varios regidores se refirieron al problema de las subsistencias y en especial a los precios que han alcanzado los productos de chacras y hortalizas.

TEXTILES DE TOME PIDEN AUMENTOS DE SUELDOS Y REGALIAS

En la Secretaría del Ministerio del Trabajo se informó ayer que los obreros de la Sociedad Nacional de Paños de Tomé han presentado a las autoridades del Trabajo un pliego de peticiones, solicitando aumentos de salarios y diversas regalías.

Estas peticiones serán debidamente consideradas por la correspondiente Junta de Conciliación de la provincia de Concepción.

TAURUS Publicidad

¡OTRA PREMIERE DE PHILCO!

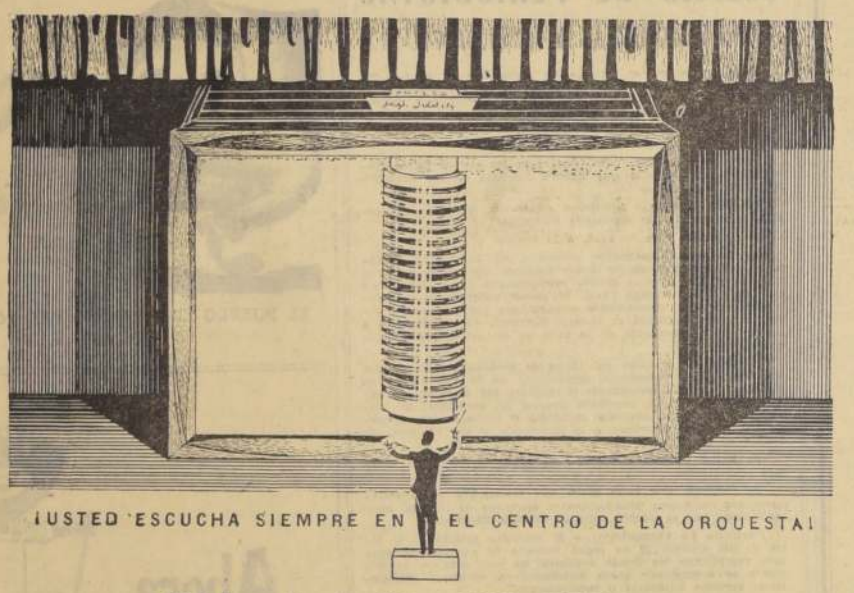

¡USTED ESCUCHA SIEMPRE EN EL CENTRO DE LA ORQUESTA!

Música de la Más ALTA FIDELIDAD en el Sonido Vivo PHILCO

Escuche estos modelos Philco Alta Fidelidad

Phonorama Philco 3578 High Fidelity

Ondas corta y larga en 9 bandas ensanchadas. Cambiador automático Philco de 3 velocidades. Control visual de Altos y Bajos.- Conjunto de 3 parlantes de Alta Fidelidad.

Equipo Alta Fidelidad Philco "Custom Built" 1301

El máximo de perfección en Alta Fidelidad. Ondas corta y larga.- Cambiador automático de 3 velocidades. Conjunto de 3 parlantes de Alta Fidelidad en Cámara acústica aparte, herméticamente sellada que reproduce toda la gama de frecuencias.

¡Algo nuevo! ¡Algo revolucionario!

Algo que, naturalmente, pertenece a Philco!

La Más Alta Fidelidad alcanzada hasta ahora en la reproducción del Sonido!

Desde las más altas hasta las más bajas frecuencias son totalmente captadas en estos nuevos modelos, gracias al conjunto de los diferentes elementos de cada fonógrafo o radiofonógrafo Philco.

El Parlante Electrostático, de forma cilíndrica, emite esta gloriosa música en Total Dimensión, en un arco de 180 grados que envuelve al oyente en la más amplia onda de sonido jamás escuchada.

Oígalos y cómprelos donde su Distribuidor Philco

High Fidelity **PHILCO** *Oír para Creer*

A La Ville de Nice: Huérfanos esquina Ahumada.- Cía. de Gas de Santiago: Santo Domingo 1061.- Herco Lámparas Ltda: San Antonio 263.- Electro Star: Estado 273.- Philco Estación, Jacard & Perez: Alameda 2476.- Casa García: Alameda esquina Avda. España.- Herrera y Paravich & Cía Ltda: Avda. Vicuña Mackenna 261.- Casa Davis: San Diego 667.- Julio Miranda Ruiz: San Diego esquina Franklin - Roberto Doggenweiler: Santa Rosa 53.- Sotomayor & Cía: Ltda. Alameda 259.- Cortina & Hijos Ltda: Eyzaguirre 629, San Bernardo.- José Baroli Morales: Matías Cousiño 57 - Imaco Soc. Ltda: Nueva York 65.- José Vega & Hijos Ltda: Avda. Vicuña Mackenna 801 Víctor Soto Rodríguez: Estado 76

Té - canasta a beneficio del Centro Contra el Cáncer.-

Continúan los preparativos para el té - canasta, con desfile de modelos y presentación de Miss Chile 1956, señorita Concepción Obach, que se realizará mañana, en el Hotel Crillón, a beneficio del Centro Contra el Cáncer.

El comité directivo de dicho Centro está compuesto por las siguientes personas: doctora Juana Díaz Muñoz, doctor Carlos Urrutia, María de Blumetti, Laura Abrigo, Rosa de Obach, Marlinda Urzúa Matilde Ladrón de Guevara, Carmen de Palacios, Betzi Lazo, Olga Ide de Valdivieso, Leontina de Bunster Justicia Gajardo, Olga de Malifanti, Graciela de Gundelach, e Irma de Saavedra.

Las reservas de mesas pueden hacerse en el Hotel Crillón o a los teléfonos 31437; 491616 y 46404.

Coopere a esta obra social y al mantenimiento del Consultorio del diagnóstico Precoz del Cáncer en la Mujer, que funciona, actualmente en el Hospital San Borja.

DIPLOMATICAS.— El Agregado Cultural de Francia, señor Alphonse Creach y señora Renée Estansan de Creach, ofrecerán el próximo sábado un coctel a un grupo de sus relaciones.

COCTEL.— Don Germán Vergara Donoso, ofrecerá un coctel hoy en su residencia en honor del señor Enrique Ruiz Guiñazú, ex Canciller de la República Argentina.

NACIMIENTO.— En la Clínica Santa María ha nacido una hija del señor Jaime Bulnes Sanfuentes y de la señora Eliana Zegers de Bulnes.

ESPACIO MARINO. — Uno de los cuadros que exhibirá la pintora Mireya Lafuente en la exposición del Círculo de Periodistas, cuya inauguración se realizará el 9 de octubre. Este cuadro pertenece a su nueva tendencia que empezó en el año 1943 que se denomina "Escafandrismo" iniciada por Mireya Lafuente y que hoy constituye una nueva escuela auténticamente americana. La exposición permanecerá abierta hasta el 20 del presente.

EN ARICA. — Se encuentran en Arica, las señoras Leonor Valenzuela de Larraín y Elsa Corssen de Cruzat.

DEL EXTRANJERO. — Ha regresado de Europa, el abogado don Francisco De Amesti Zurita y señora Alicia Reusse de De Amesti.

DESPEDIDA DE SOLTERO. — Esta noche se llevará a efecto en el Club de la Unión, la comida de despedida de soltero que sus amigos ofrecen al señor Alfredo Labbé León, con motivo de su próximo matrimonio.

ENFERMOS.— Ha sido sometido a una intervención quirúrgica en el pensionado del Hospital José Joaquín Aguirre, el doctor Carlos Schachtebeck Yávar.

—Continúa enferma la señora Teresa Walker de Pérez.

—Delicada de salud, la señora Adela Renard de Prieto.

—Mejor, el niño Bernardo Infante Searle. Ha sido trasladado a su domicilio.

—Continúa en la Clínica Santa María, la señora Carmen Searle de Infante.

CLUB DE JARDINES DE CHILE. — El 3 y 4 de noviembre próximo tendrá lugar en la Biblioteca Nacional la Exposición de Flores del Club de Jardines de Chile.

A las personas interesadas se les proporcionarán los datos necesarios en la Sociedad Nacional de Agricultura, en el 2.o piso, de 9.30 a 12 y de 15 a 17.30 horas.

RESIDENCIA. — El señor Pedro Cuevas Maturana y señora Laura Puelma de Cuevas, han fijado su residencia en calle Miraflores N.o 666.

COMIDA.— Anoche, un grupo de sus amigos le ofreció una comida en "El Escorial", al señor Luis Granella.

MATRIMONIO.— Ayer contrajo matrimonio la señorita Olga Chávez Salas con el señor Jorge Sthar Goytía.

En el acto religioso, que se verificó en la residencia de la novia, sirvieron de padrinos el señor Miguel Chávez y la señora Delia Goytía de Sthar.

Puso las bendiciones rituales el Pbro. José León Zamorano Labbé.

PARTES DE MATRIMONIO. — Circulan los siguientes partes:

—Inés Carvajal de Barceló participa a usted el matrimonio de su hija Patricia con el señor Patricio Herrera Osben, y le invita a la ceremonia religiosa que se efectuará el viernes 12 de octubre, a las 9.30 horas, en la Iglesia de los RR. PP. Franceses.

Santiago, septiembre de 1956.

—Sergio Guzmán Vargas y María Luisa Iñiguez de Guzmán participan a usted el matrimonio de su hija Luz María Guzmán Lyon con el señor Alfredo Labbé León, y le inviten a la ceremonia religiosa que se efectuará en la Iglesia de los RR. PP. Franceses, el domingo 7 de octubre, a las 17 horas.

Santiago, septiembre de 1956.

—Alfredo Labbé León participa a usted su matrimonio con la Srta. Luz María Guzmán Lyon, y le invita a la ceremonia religiosa que se efectuará en la Iglesia de los RR. PP. Franceses, el domingo 7 de octubre, a las 17 horas.

Humberto Pizarro Ramírez y Dora Swinburn de Pizarro, participan a usted el matrimonio de su hija María Clemencia con el señor Fernando Silva Sotomayor y le invitan a la ceremonia religiosa que se efectuará en la Iglesia de la Recoleta Dominica (Av. Recoleta 797), el sábado 6 de octubre a las 12.30 horas.

—Julia Sotomayor de Silva participa a usted el matrimonio de su hijo Fernando con la señorita María Clemencia Pizarro Swinburn y le invita a la ceremonia religiosa que se efectuará en la Iglesia de la Recoleta Dominica (Av. Recoleta 797) el sábado 6 de octubre, a las 12.30 horas.

—Fernando Silva Sotomayor, participa a usted su matrimonio con la señorita María Clemencia Pizarro Swinburn y le invita a la ceremonia religiosa que se efectuará en la Iglesia de la Recoleta Dominica (Av. Recoleta 797) el sábado 6 de octubre, a las 12.30 horas.

Santiago, septiembre de 1956.

a contece...

POR YOLANDA ROSS

PARA enfrentarse a otras esferas celestes están llamando al profesor Silvain Arend, el sabio astrónomo que vino a guiarnos por los caminos del "Gran Ecuatorial". Durante su corta estada nos revolucionó con inquietudes estrateféricas, a los tranquilos habitantes de esta ciudad de mala locomoción. Todos querían ver a Marte en su máxima aproximación a la tierra y ver la forma en que allí se movilizan sus habitantes... Pero, la inquietud marciana se calmó pronto. Ninguno de los que fue a ver a Marte logró ver nada, fuera de un planeta parecido a la luna que todos vemos como simples mortales, sin necesidad de telescopios...

—o—

AHORA el profesor Arend está haciendo maletas para partir el sábado a Buenos Aires, de ahí a Río y luego a Europa.

Antes de partir, el sabio profesor nos deja sus buenas enseñanzas. Sin egoísmos se las transmitimos a ustedes. ¿Cuál es la ecuación más perfecta de la luna...? Pregunta el Prof. Arend.— ...contestación de los analfabetos.

La luna, dice el profesor, es igual a dos medias lunas (?).

EL PROFESOR AREND nos deja, antes de partir, otra enseñanza, producto de sus estudios en las tierras santiaguinas. Dice: "En dónde se encuentra mayor número de estrellas es... en la calle Ahumada".

El galante astrónomo belga, tiene piropos astronómicos para decirle a las damas. Por ejemplo: "Ud. es una nova". Lo que quiere decir una estrella nueva recién descubierta. Y a sus novas les ofrece pasteles o chocolates, les habla en francés, en inglés o en el castellano que aprendió en este "cielo azulado".

LA PARTIDA del profesor Silvain Arend será como el paso de un cometa. Rápido, pero dejará estela. Muchos amigos por todos lados. Dice que algún día "girará" nuevamente hacia estas tierras.

DESPUES de quince años vuelve a visitarnos en Santiago, Enrique Ruiz Guiñazú, ex Ministro de Relaciones Exteriores en Argentina. En su calidad de Canciller vino encabezando la delegación de su país al asumir la Presidencia de la República don Juan Antonio Ríos.

Desde aquella vez, mucha agua corrió bajo los puentes del Río de la Plata y, el ex diplomático, que tuvo gran actuación en la Liga de las Naciones y al frente de su Cancillería después de la Segunda Guerra Mundial, no volvió a visitarnos...

NUMEROSOS amigos de aquella vez encontró en Santiago, ahora, don Enrique Ruiz Guiñazú. Como no viene en visita oficial podrá verlos a todos. Germán Vergara Donoso le ofrecerá hoy un coctel en su casa. Aprovechará el ex Ministro de ver las nuevas adquisiciones en la colección de grabados y cuadros del ex Canciller chileno.

CORONAS DE CARIDAD. — A favor del Seminario Diocesano de Antofagasta se han recibido las siguientes donaciones en sufragio de las almas de:

Clara de Hechenleitner María vda. de Moyano César Villalta, Margarita Alcaíno de Villalta, Aida de Núñez, Orocia G. de González, Rvda. Madre Josefina Valenzuela, Isabel Hurtado de Ochagavía.

Reciben las donaciones las señoras:

Estela B. de Poblete, Echaurren 204, fono 94901; Sofía I. de Arellano, General Flores 49, fono 45918; Ester Frías de Epting Ejército 591; Rosa E. Matte de Prieto, Compañía 1413, fono 85682 y señorita Olga Arévalo; Ruy-Pérez, Huérfanos 927, entrepiso, fono 33301.

En Antofagasta se aplica mensualmente una misa por estas intenciones.

AL EXTRANJERO. — Ayer se dirigió a Estados Unidos, la señorita Tula Pimstein.

A ESTADOS UNIDOS. — Mañana se dirigirá a Estados Unidos, por vía aérea el doctor Gustavo Ross Bravo y señora Eliana Arnello de Ross.

—Al mismo punto el señor Juan Etchebarne y señora Ana Verdugo de Etchebarne.

El visitante argentino se ha encontrado también, nuevamente con Ernesto Barros Jarpa, quien lo atendió como Canciller chileno en su viaje de jefe de la delegación oficial.

Y. R.

A RIO DE JANEIRO.—Ha regresado a Río de Janeiro, después de una breve estada en Santiago, como huésped del Embajador del Brasil, el señor Mauricio de Fronten Hess.

A BRASIL.— Se ha dirigido desde Venezuela a Brasil el señor Pablo Gabriel Vives Renard.

DE VENEZUELA.— Han regresado, procedentes de Caracas, la señora Sofía Ekdhal de Vives y su hija Margarita Sofía.

A EUROPA.— Hoy se dirigirá a Europa, la señora Adriana Infante de Larraín.

DE ARICA.— Ha llegado de Arica, el señor Juan Navarrete Lira.

DE CONCEPCION.— Procedentes de Concepción, don Edmundo Délano Plummer e hija María Eugenia.

—De Lota, la señora Eliana Riveros de Campos y su hija María de la Luz.

Primer viernes en la Acción Católica.-

Mañana, Primer Viernes del mes, a las 19 horas, proseguirá el ciclo de foros sobre "Cristo y el Hogar", en Ejército 5.

Este ciclo es organizado por el Consejo Nacional de Hombres de la Acción Católica. En esa oportunidad el señor Agustín Zumaeta, de la Academia de Profesores, desarrollará el tema "los niños al encuentro de Cristo".

Después del habitual debate.

MISAS POR DON JUAN BLANCHARD FOURCADE. — Con motivo de cumplirse hoy un año del fallecimiento del conocido hombre de negocios don Juan Blanchard Fourcade, se oficiarán misas, en su memoria, en Santiago, Viña del Mar y Punta Arenas.

En la capital de Magallanes se recordará especialmente la personalidad del extinto, cuya labor en las compañías navieras y en los negocios de esa zona incrementó, vigorosamente, la economía de esa provincia.

se oficiará la Santa Misa, a las 20 horas, con comunión y será ofrecida por el alma de la señora María Angélica Donoso de Egaña.

Se nos encarga invitar a todos los dirigentes de las ramas adultas, con sus respectivas cónyuges, como asimismo a los profesionales y demás católicos que deseen concurrir.

DOCUMENTALES SOBRE ITALIA.— Circula la siguiente invitación:

El Instituto Chileno-Italiano de Cultura y la Delegación E. N. I. T. (Organismo Oficial del Estado Italiano para el Turismo), tienen el agrado de invitar a usted a una función cinematográfica que tendrá lugar mañana viernes, a las 18.45 horas, en el Salón Auditórium del Ministerio de Obras Públicas (Morandé 71), en la cual se proyectarán varios documentales en colores sobre Italia.

SIRVIENDO A TRAVES DE DOS EPOCAS...

CASA GARCIA, en sus 45 años de existencia, se ha identificado, ante todo el país y una generación entera, como una firma responsable y seria, atendiendo a todos sus clientes en forma honrada y correcta, no omitiendo sacrificios para presentarles siempre lo más novedoso y económico.

Es así como miramos con fe el porvenir, ya que un numeroso y siempre renovado público nos favorece con sus compras.

1911

45 años

1956

GRAN VENTA ANIVERSARIO

CATRES

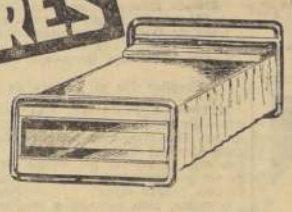

MARQUESA cromada, con plancha imitando madera, sólida y moderna. 1½ plaza, $ 10.430; 1 plaza $ 9.998.—

COLCHON de algodón, en fino coty listado, hechura morcillón. 1½ plaza, $ 4.530; 1 plaza $ 4.270.-

ALMOHADA de algodón blanco, forrado en brin 1½ plaza, $ 790; 1 plaza $ 665.-

BLANCO

TOALLAS afelpadas, en colores, de 0.50 x 0.90 $ 430.-

JUEGOS de cama, en colores, con apliqués para 1 plaza, compuesto de 1 sábana, 2 fundas almohada y 1 almohadón $ 3.980.-

SABANAS en tocuyo, con basta, añadidas, de 1.35 x 2.35 $ 795.-

SERVILLETAS de granité a cuadro, tamaño 0.40 x 0.40 $ 59.-

FRAZADAS, pura lana, en gris perla, con guardas blancas, tamaño 1.60 x 2.10 $ 2.700.-

VENDE MAS CASA GARCIA Y MAS BARATO

ALAMEDA esq. AVENIDA ESPAÑA

MENAJE

VASOS para whisky, cristal, c/u. $ 95.—. Vasos para vino, precio de fábrica, c/u. $ 74.-

JUEGO cuchillería, acero inoxidable, alemán, en su estuche. 12 cuchillos mesa, 12 cucharas, 12 tenedores, 12 cuchillos postre, 12 tenedores, 12 cucharas, 12 cucharas té, 12 cucharitas café, 1 cucharón sopas, 1 cuchara salsa, 1 pala torta, 2 piezas servir ensaladas. El juego: $ 86.500.-

DESTAPADOR de botellas, alemán, c/u. $ 110.-

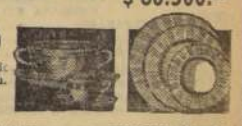

TAZAS para consomé, crema opal, $ 210.—; tazas para té en su platillo $ 158.—

PLATOS hondos o bajos, crema opal, $ 150.—, y plato entrada, c/u. $ 138.—

PLANCHAS eléctricas, fino cromado, resistencia reforzada, de fácil cambio $ 2.750.—

OLLAS a presión Mademsa, 6 litros. Precio de fábrica, c/u. $ 7.450

JUEGO para mesa, en porcelana nacional, decorado de bandas, en colores suaves. Completo, para 12 personas, 103 piezas. El juego: $ 37.800.-

LAMPARAS de cristal, plaquetas talladas a mano, armazón de bronce fundido, tres luces, completa $ 9.800.-

MOLDES para pan, Pyrex, c/u. $ 240.—. Moldes individuales Pyrex, crema opal $ 72.-

CORTAPLUMAS, acero inglés, c/u. $ 650.— Otra de hoja acero inoxidable, c/u. $ 250.-

Compre con tranquilidad. Ubique cómodamente su auto frente a nuestra casa.

COPAS para vino, pie alto, modelo Carolina, c/u. $ 180.-

Danubio Azul
CHATHAM CLUB
ALMUERZO
DINNER-DANZANTE
Banqueles y Manifestaciones
Amenizado por la Orquesta de
JAIME CEITEL
quien le brindará diariamente inolvidables momentos con excelente música y una mejor atención.
MERCED 564-FONO 33988

ENTERO $ 4.000
VIGESIMO $ 200

¡Ahora en pleno centro...!
— JUEGO JARDIN 5 PIEZAS $ 29.500.-
CASA DELUX
ESTADO 365 - TELEFONO 32669

Que delicioso es tomar Mi-Mi

Mi-Mi no excita los nervios ni molesta el estómago
En Farmacias y Almacenes
POR MAYOR
SANTIAGO — CASILLA 3402

MUEBLES DE OCASION
47 — LIRA — 47
$ 52.000.—
COMEDOR NORMANDO, 8 piezas, lingue y placa.
$ 105.000.—
DORMITORIO NORMANDO, 11 piezas, con ropero de tres cuerpos.
$ 32.000.—
LIVING ABANICO, en gobelino o brocato.
47 — LIRA — 47

JUGUETES
AUTO-BOMBA
MONOPATIN-CAMION
PIANITO-ARCO-XILOFONO
METROPOLI
TABLERO CHINO
DAMAS-LUDOS-AJEDREZ
Y MIL JUGUETES MAS
IMPRENTA-LIBRERIA
COLON
COMPAÑIA 1007-STGO.
ENTRE PISO

CALDERAS - NUEVAS
Y USADAS, GARANTIZADAS E INSTALADAS DE ACUERDO CON LAS NORMAS DE LA INSPECCION GENERAL DE SEGURIDAD DE TRABAJO
AUTOCLAVES
ESTANQUES
CHIMENEAS

MAESTRANZA FERROGLOBO
SANTA ROSA 2265
FONO: 52792

Modas LEO
ABRIGOS — CHAQUETONES
VESTIDOS — FALDAS
TRAJES SASTRE
Créditos a sola firma
A Fuerzas Armadas, Carabineros, Profesores, sin pie
SAN DIEGO 2023

Servicios cablegráficos de United Press, France Presse y Ansa

Gran Bretaña estudia ampliar su vinculación con países europeos

LONDRES, 3 (UP).— Gran Bretaña anunció hoy que "contempla" unirse a Europa en el establecimiento de una "zona comercial franca parcial", que vincularía a las dos regiones con los lazos más estrechos de la historia.

Harold MacMillan, el Ministro del Tesoro, confirmó las versiones de que Gran Bretaña se aparta de su tradicional dependencia de postguerra de Estados Unidos para establecer nuevos y estrechos vínculos económicos con Europa.

Hablando en rueda de periodistas, MacMillan expresó que había realizado consultas con los Ministros de Hacienda de las Naciones del Commonwealth Británico sobre la vinculación de Gran Bretaña con la nueva Unión Aduanera Europea que organizan Francia, Alemania Occidental, Bélgica, Holanda y Luxemburgo.

"Si Europa Occidental, incluso el Reino Unido, pudiera establecer una zona franca de comercio —dijo— esto constituiría sin duda alguna gran fuente de fuerza; un mercado común de casi 250 millones".

Pero el Ministro estableció dos condiciones para la incorporación británica:

1) Gran Bretaña mantendrá su "preferencia imperial", es decir las concesiones comerciales a los demás miembros del Commonwealth; y

2) La zona francesa de comercio no se aplicaría a los productos del campo, "y esto es vital".

Esta es la primera vez que un Ministro de la corona revela oficialmente a la prensa antes que al Parlamento, conforme a lo dispuesto por la Constitución, un plan importante. A la inusitada conferencia de prensa concurrieron 400 periodistas. En descargo, cabe señalar que el Parlamento está actualmente en vacaciones.

Refiriéndose a la Unión Aduanera de seis naciones de Europa Occidental, MacMillan manifestó que el Gobierno británico ha estado considerando en meses recientes cuál debía ser su actitud si llegase a organizarse esa agrupación.

"Hace más de un año —prosiguió— esos seis países vienen estudiando el plan en detalle y ahora llegan a un avanzado estado en la redacción del tratado para ponerlo en vigencia.

"La forma de asociación que contemplamos sería una zona franca parcial, de comercio libre, coexistente en una unión aduanera de los seis, más el Reino Unido y los demás países de la organización, de cooperación económica europea que quisieran incorporarse.

"La diferencia entre una zona de comercio libre y una Unión Aduanera reside, por cierto, en que en el caso último existe un sistema común de aranceles aduaneros contra todos los demás países, mientras que en la zona franca cada país está en libertad de preservar sus propias tarifas contra los países fuera de la zona.

"Dentro de semejante zona, los derechos aduaneros, excepto los de propósitos puramente de renta, serían reducidos gradualmente y finalmente abolidos. Esto ocurriría, por cierto, sobre un largo período; diez años por lo menos, aunque posiblemente más, de suerte que las industrias afectadas dispongan de tiempo suficiente para ajustarse al nuevo estado de cosas".

Breves del exterior

NACIONES UNIDAS

NACIONES UNIDAS, 3.— (UP).— El Ministro de Hacienda de Brasil, doctor José María de Alkmin, fue esta noche el invitado de honor de una comida que le ofreció Nelson Rockefeller.

ESTADOS UNIDOS

WASHINGTON, 3.— (UP).— El comandante en jefe de la Armada portuguesa, vicealmirante José Augusto Guerreiro do Briol, llegó hoy a esta capital, para iniciar una gira de dos semanas por los establecimientos navales de los Estados Unidos.

WASHINGTON, 3.— (UP).— Cuando se reúna en Panamá, en agosto del año entrante, el Congreso de la Carretera Panamericana, estará ya lista la recomendación de la ruta más práctica para el tramo de Darién.

PITTSBURGH, 3.— (UP).— Adlai E. Stevenson acusó al Presidente Eisenhower de falsear los hechos en sus últimos discursos electorales, por decir que los demócratas, en su campaña, recurren a "perversas insinuaciones".

NUEVA YORK, 3.— (UP).— Un avión de la LAV (Líneas Aéreas Venezolanas), en que viajaba el Ministro de Relaciones Exteriores de Francia, Christian Pineau, desde Caracas, sufrió fallas de motor y aterrizó en el aeródromo de Kindley, en Bermudas.

FILADELFIA, 3.— (UP).— El Vicepresidente Richard M. Nixon afirmó que la propuesta de Adlai Stevenson, de que se suspendan las pruebas de bombas de hidrógeno, es "una insensatez catastrófica", que "conmoverá la confianza de nuestros amigos extranjeros".

CHICAGO, 3.— (UP).— Un ingeniero prominente, Curtiss B. Schafer, advirtió hoy que es posible que algún día se pueda dominar y esclavizar a naciones enteras simplemente colocando pequeños aparatos de radio en el cerebro de cada uno de sus habitantes.

CANADA

OTTAWA, 3.— (UP).— Si el consumo de café en Canadá continúa aumentando en la forma sostenida en que lo hizo entre 1939 y 1955, este país importará 230 millones de libras (104 millones de kilogramos), al año para 1975.

GRAN BRETAÑA

LONDRES, 3.— (UP).— Mañana se iniciará la segunda parte de la Conferencia Mundial del Azúcar, [illegible] este trimestre del año en curso, la conferencia fracasó en su tentativa de lograr la revisión del acuerdo azucarero internacional de 1953, cosa que es necesaria, en vista de que el primer acuerdo no dio los resultados que de él se esperaban.

HOLANDA

LA HAYA, 3.— (UP).— El Presidente de Costa Rica, José Figueres, llegó esta noche al aeródromo de Schiopol, en una visita de cuatro días a Holanda, a invitación del Gobierno de La Haya.

ALEMANIA OCCIDENTAL

BONN, 3.— (UP).— Argentina ha resuelto hacer concesiones substanciales para impedir que las conversaciones financieras con Alemania Occidental, actualmente interrumpidas, lleguen a un punto muerto prolongado.

FRANCIA

EL HAVRE, 3.— (UP).— El buque-escuela brasileño "Duque de Caxias" zarpó hoy con destino a Lisboa. Mientras se alejaba del muelle, arrastrado por dos remolcadores, la banda de músicos de a bordo ejecutaba aires militares franceses.

ESPAÑA

MADRID, 3.— (UP).— Después de participar en el Congreso Mundial Anticomunista celebrado en septiembre en Francfort, llegó a Madrid, donde pasará unos días, el político y jurisconsulto chileno Sergio Fernández Larrain.

PORTUGAL

LISBOA, 3.— (UP).— Carlos Lacerda, director del diario de Río de Janeiro "Tribuna de la Imprensa", declaró hoy que ha dispuesto volver a la capital brasileña le próximo martes, por vía aérea.

ITALIA

LANCIANO, 3.— (UP).— Tres personas perdieron la vida y otras cuatro quedaron gravemente heridas anoche en la vecina Atessa, como consecuencia de la explosión de una mina antitanque de la Segunda Guerra Mundial, que Domenico Rustele estaba tratando de desmontar.

CASTELLAMMARE DI STABIA, 3.— (UP).— Jacques Piccard, de 34 años, hijo del famoso explorador belga de las profundidades del mar, probó ayer con todo éxito la cabina de inmersión especial, patentada por su padre, en ejercicios preparatorios para lograr el record mundial de profundidad.

AUSTRIA

VIENA, 3.— (UP).— Los obreros panificadores en huelga asaltaron hoy varias panaderías para impedir la venta de pan al público.

NUEVA YORK.— Esta fotografía fue tomada ayer en el aeropuerto de Idlewild, instantes después de la llegada del Ministro de Relaciones Exteriores de la Unión Soviética, Dmitri Shepilov, (derecha), en su primera visita a los Estados Unidos. Le acompañan Arkady Sobolev, jefe de la delegación rusa ante las Naciones Unidas (izquierda), y Georgi N. Zanudin, otro delegado soviético (centro, a retaguardia). Shepilov tomará parte en los debates de la NU sobre la crisis de Suez — (Radiofoto de UNITED PRESS).

En Nueva Orleans fue comprado el revólver para ultimar a Somoza

MANAGUA, 3. (UP).— El Presidente Luis Somoza manifestó esta noche que la pistola utilizada por Rigoberto López Pérez para ultimar a su padre fue comprada en Nueva Orleans por un ex oficial del Ejército nicaragüense que se encuentra actualmente en El Salvador.

Somoza, en su primera conferencia de prensa desde que asumió el Mando, dijo que el arma —un revólver Smith and Wesson, calibre 7, de cañón corto— fue adquirida el 3 de abril último por Noel Bermúdez, en la tienda Sloan Army and Sporting Goods, de Nueva Orleans.

Añadió que, según se cree, Bermúdez la llevó a El Salvador, donde reside, y que se sospecha que de allí fue traída clandestinamente a Nicaragua y entregada al asesinado por Edwin Castro Rodríguez, hijo del fallecido general Carlos Castro Wasmer.

La Guardia Nacional nicaragüense ofrecerá mañana una recompensa de 7.000 córdobas "por la captura o información que conduzca a la captura" de Castro Rodríguez.

El Presidente —que antes de morir su padre había calculado, como máximo, en 300 el número de personas detenidas en la averiguación del hecho— dijo hoy que el Gobierno mantiene en la cárcel a unos treinta sospechosos de estar directamente complicados. Agregó que los demás fueron puestos en libertad a medida que se establería su inocencia.

Somoza dice que entre los sospechosos no hay hasta ahora extranjeros.

Somoza dijo que no sabe cómo Bermúdez se gana la vida en El Salvador, y añadió que su Gobierno, cuando haya preparado perfectamente el caso, estudiará los tratados que tiene firmados Nicaragua para determinar si establecen el procedimiento para solicitar extradiciones.

Esta es la relación más detallada que ha hecho el Gobierno nicaragüense sobre los progresos logrados en la investigación para dar con los conspiradores.

El Presidente calculó también que el estado de sitio seguirá en vigor unos treinta días más, aun cuando opinó que posiblemente se lo levante antes en el resto del país y se lo mantenga sólo en Managua y León, la ciudad en que López Pérez atacó a su padre.

PROTESTA DE UN SOLDADO.— LA HABANA, 2. (UP).— El general Enrique Loynaz del Castillo, veterano de las guerras de independencia de Cuba, criticó el calificativo de "cobarde asesino" dado por el Presidente Eisenhower al matador del Presidente de Nicaragua, Anastasio Somoza.

Loynaz del Castillo declaró a los periodistas que Eisenhower "emitió un juicio poco feliz al tratar de asesino a quien deliberadamente ofreció la vida por la libertad de su país. En el escudo del Estado de Virginia —agregó Loynaz del Castillo— el gran Presidente norteamericano puede leer las palabras de Junious Brutus: "Sic Semper Tyrannis".

REGRESA A SU PUEBLO NATAL EL HOMBRE MAS ANCIANO DEL MUNDO

NUEVA YORK, 3 (UP).— Javier Pereira, el indio colombiano que afirma tener 167 años de edad, hizo hoy una nueva demostración de su aversión a periodistas y fotógrafos en el momento en que se embarcaba en avión de regreso a su patria.

En efecto, dirigió algunos puntapiés a los fotógrafos en el aeropuerto, que no hicieron blanco. Cuando vio a un reportero con su cuaderno tomando notas, lo acusó de estar derrochando el papel.

El diminuto anciano (1.32 metro de estatura y 35 kilos de peso) tuvo el ceño arrugado durante todo el tiempo que estuvo frente a los periodistas, pero hablando a gran velocidad en castellano y gesticulando con ambos brazos. Pero se le notó el brillo del entusiasmo en el rostro cuando alguien le regaló un calendario con fotografías de muchachas ligeras de ropa. Mirando a una, hizo una enorme sonrisa y dijo: "está buena".

Luego hizo la observación de que "hay que tener plata". Entonces alguien le alargó una moneda de 25 centavos de dólar que ni corto ni perezoso colocó en el monedero de su billetera atestada de billetes norteamericanos.

Pereira partió esta tarde en un avión de la Panagra en viaje a Panamá, donde transbordará a una máquina de la línea colombiana AVIANCA, para llegar a Medellín a las 3.15 de la tarde de mañana, hora local.

Lo acompaña Flavio Correa, intérprete, uno de los pocos hombres que pueden traducir su jerga hispano-india.

Crisis de Suez podría conjurarse mediante negociaciones directas

NACIONES UNIDAS, 3.— (UP).— (Por Bruce W. Munn). El Ministro de RR. EE. soviético, Dmitri Shepilov, llegó a Nueva York esta mañana, expresando la convicción de que el Consejo de Seguridad de las NN. UU. podrá encontrar una "solución razonable" en el conflicto de Suez.

Al mismo tiempo, sin embargo, advirtió que cualquier intento de Occidente de negociar una solución "desde posiciones de fuerza" está condenado al fracaso. Tampoco se conseguirá nada, dijo, insistiendo en "proyectos tercos e imprácticos".

Shepilov fue el primero de un desfile de Ministros de RR. EE. que llegaron hoy para asistir al debate que el Consejo de Seguridad iniciará el viernes.

Después de Shepilov llegaron al aeropuerto internacional de Idlewild, el Ministro de RR. EE. belga, Paul Henri Spaak; el Ministro de RR. EE. Egipcio, Mahmud Fawzi, y el Ministro de RR. EE. francés, Christián Pineau.

Ayer llegaron los Ministros de RR. EE. británico, Selwyn Lloyd, y el yugoeslavo, Koca Popovic. El Secretario de Estado norteamericano, Juan Foster Dulles, debe llegar el viernes.

EGIPTO ESPERA EL EXITO.— Fawzi, figura clave en el debate, se mostró muy parco al descender del avión. Lo único que dijo es que su país "trata de ver que las deliberaciones del Consejo tengan éxito".

Shepilov, bien peinado y correctamente vestido, no perdió tiempo, en cambio, para sermonear a Occidente.

Poco después de descender esta madrugada del avión de la S. A. S., que lo trajo de Europa, Shepilov recibió a los periodistas y les leyó una breve declaración en la que dijo que Rusia espera una "solución razonable" del pleito de Suez, pero agregando:

"Infortunadamente, todavía se hacen esfuerzos para abordar el problema de Suez desde "posiciones de fuerza".

"Estos esfuerzos son el resultado de una falta de comprensión del espíritu de nuestros tiempos y de la renovación de las formas de vida social que actualmente se desarrolla en los vastos territorio de Oriente. La ignorancia de este proceso es lo que está detrás de todos los proyectos tercos e imprácticos para resolver el problema compulsivamente".

La solución, añadió, debe tener en cuenta a la vez "los intereses de Egipto como Estado soberano y los intereses de todos los demás Estados que usan el Canal".

PROYECTOS PARA MEJORAR EL CANAL.— Los egipcios también tuvieron cuidado de sugerir que se preocupan de los intereses de los demás.

El doctor Helmy Baghat Badawy, Director General de la nueva administración del Canal de Suez, y uno de los acompañantes de Fawzi, dijo que venía a Nueva York a consultar con "nuestros clientes" es decir, con las compañías armadoras y petroleras que usan el Canal de Suez.

Sin embargo, rehusó comentar las informaciones aparecidas en algunos diarios en el sentido de que Egipto tiene el propósito de proponer a las compañías navieras y petroleras norteamericanas que contribuyan al mantenimiento y mejoramiento del Canal. Dijo que hay planes para mejorar el Canal y que se consideran "otros proyectos", pero rehusó entrar en detalles.

El Jefe de la Administración egipcia dijo que ésta ha resuelto el problema de la navegación por Suez y que ya tiene 200 prácticos trabajando en el Canal. Cuando se le preguntó si la labor es tan difícil como se ha dicho en Occidente, Badawy contestó:

"Es una labor difícil, pero no tanto".

HAY OPTIMISMO EN LONDRES.— LONDRES, 3 (UP).— (Por HAROLD C. THALER).— Los círculos diplomáticos de Londres estaban hoy más y más convencidos de que una serie de pacientes negociaciones entre bambalinas despejarán el camino para una solución del explosivo conflicto de Suez.

Se espera que estas negociaciones comiencen simultáneamente con la reunión especial que el Consejo de Seguridad de las Naciones Unidas iniciará el viernes para considerar el problema. Esta reunión, que concentrará en Nueva York a los Ministros de RR. EE. de Estados Unidos, Francia, Gran Bretaña, Rusia y Egipto, brindará una excelente oportunidad para iniciar los contactos informales, según se ha sugerido en esferas diplomáticas responsables.

Estas sugestiones provienen de la creciente convicción de que el Consejo de Seguridad no podrá dar una solución adecuada al problema de Suez.

Gran Bretaña y Francia quieren que el Consejo dé su bendición al plan de internacionalización del canal aprobado aquí en agosto por 18 naciones, pero Egipto sigue firme en su rechazo.

Estados Unidos, por su parte, ha insinuado que lo que espera de las Naciones Unidas es principalmente la creación de una atmósfera favorable para la iniciación de negociaciones.

Rusia también trata, al parecer, de despejar el camino a la negociación directa aunque continúa dando a Egipto un firme respaldo.

Los funcionarios británicos y franceses se mostraban hoy más bien pesimistas con respecto al grado de apoyo que prestará Estados Unidos en el próximo rebate en las Naciones Unidas.

El Secretario de Estado John Foster Dulles admitió ayer francamente en Washington que hay "discrepancias" entre los Tres Grandes, y sus referencias al papel más bien "independiente" de Estados Unidos en todos los asuntos vinculados al colonialismo han reforzado las dudas entre los diplomáticos británicos de que alguna vez llegará Estados Unidos a dar su apoyo a la adopción de medidas enérgicas contra Egipto.

En estas circunstancias, el empleo de la fuerza ha pasado a ser una posibilidad cada día más remota, al extremo que sólo alguna actitud de Egipto mismo podría provocarlo.

SE ABRE PASO LA IDEA DE NEGOCIACIONES DIRECTAS.—Londres y París siguen resueltos a usar "otros medios" si ello es necesario para que "Egipto entre en vereda".

Por esto entienden la aplicación de medidas económicas y el envío de sus buques a la ruta del Cabo de Buena Esperanza, pero la negativa de Estados Unidos a participar en un boicot contra el canal, o en alguna guerra económica contra Egipto, también ha reducido las posibilidades de que aquellas medidas puedan dar algún fruto rápido.

La negociación directa parece ser, en consecuencia, la única salida, aunque todos los observadores están de acuerdo en que para llegar a ellas, se necesita mucho tiempo, bastante paciencia y considerable habilidad diplomática.

VIOLENCIA VERBAL CONTRA GRAN BRETAÑA. — PORT SAID, 3.— (UP)— Zacharia Mohiedine, que es Vicepresidente de Egipto y Ministro del Interior, tildó a Gran Bretaña y Francia de "piratas y despojadores" empeñados en arrebatar a Egipto el Canal de Suez.

En un ataque violento a las dos potencias occidentales en la víspera del debate de la cuestión de Suez por el Consejo de Seguridad de las Naciones Unidas, Mohiedine advirtió que el peligro de la guerra no ha desaparecido e instó al pueblo egipcio a que permanezca en guardia.

"El enemigo es engañoso y sagaz. Lo habéis conocido durante los largos años de la ocupación", dijo Mohiedine en un discurso que pronunció con motivo de una regata en el Club Náutico de Port Said.

"Hemos venido luchando con paciencia y ahora que hemos probado lo que es la libertad, no permitiremos que ningún pirata nos despoje de ella, para explotarnos y para hacer sufrir a nuestra dignidad", agregó.

Mohiedine es en el Gobierno egipcio el segundo, después de Nasser. El se encargó de la Presidencia cuando Nasser fue a Yugoeslavia, para hablar con el mariscal Tito; a India, para ver a Nehru. En su discurso de hoy, el Vicepresidente acusó a las potencias occidentales de seguir empeñadas en una "guerra psicológica" contra Egipto.

Habló también el coronel Mahmound Younes, administrador del Canal, para decir que no habrá necesidad de prácticos extranjeros adicionales, pues Egipto cuenta ahora con el número suficiente para que el tránsito de barcos continúe en forma satisfactoria.

Egipto, según se anunció hace poco, cuenta con 205 prácticos, entre los cuales figuran 10 norteamericanos, 15 soviéticos, 13 alemanes, 11 yugoeslavos, 30 griegos, 11 polacos, 5 noruegos, 2 españoles, 7 italianos 1 sueco y 1 lituano.

CRITICA A DECLARACIONES DE PINEAU.— EL CAIRO, 3.— (UP).— Un vocero oficial del Gobierno dijo esta noche que el Ministro de Relaciones de Francia, Christian Pineau, había dicho "deliberadas falsedades" acerca de la situación en el Canal de Suez, en sus declaraciones en una rueda de prensa en Caracas.

Pineau dijo ayer en la capital venezolana que un oficial ruso dirigía las operaciones en Port Said, entrada septentrional del Canal.

"Pineau afirma —siguió diciendo el vocero— que Egipto ha desarrollado actividades hostiles, cuando está claro para todo el mundo que es su Gobierno el que realiza hostilidades y comete atroces actos en Argelia, en forma que viola los más elementales principios de humanidad y los derechos humanos."

Las declaraciones fueron hechas por Abdel Kader Hatem, director de la Oficina de Información del Gobierno, quien añadió: "Egipto, y nada más que Egipto dirige el movimiento del Canal. Pineau continúa su campaña de acusaciones, que está realizando con el deliberado propósito de engañar a la opinión pública."

HOY PUEDE BROTAR DE NUEVO LA REBELDIA EN LA CIUDAD DE POZNAN

POZNAN, 3.— (UP).— (Por Konrad Osterloff).— La tensión que predomina en esta ciudad de Polonia Oriental pudiera conducir mañana a nuevas manifestaciones, cuando se impongan las condenas a las primeras personas juzgadas por el levantamiento de junio último.

Los obreros, especialmente los más jóvenes, comentan la posibilidad de lanzarse a las calles en una demostración de protesta una vez que sean dadas a conocer las sentencias impuestas a tres jóvenes acusados de asesinato.

Fue este tipo de manifestación la que culminó en los desórdenes del 28 de junio, en que 53 personas fueron muertas y unas 300 heridas.

El proceso contra los tres hombres, acusados de ocasionar la muerte a golpes a un cabo de la policía de seguridad en ese día, fue aplazado ayer hasta mañana, después que el Fiscal, en sus conclusiones, justificó la revuelta.

En otro proceso resultante del levantamiento, el tribunal concedió hoy a nueve procesados permiso para citar a otros tres testigos para que declaren que los procesados acudieron a la oficina de seguridad para exigir la liberación de los obreros que se decía estaban detenidos allí.

Durante el día, otros cinco testigos declararon sobre la posesión de armas y municiones por parte de dos de los acusados.

Un tercer juicio, contra [illegible] personas acusadas de penetrar en la Universidad de Ciencias y Tecnología de Poznan y robar armas, debía comenzar mañana, pero el tribunal anunció que se aplazaba indefinidamente porque uno de los acusados está enfermo.

El viernes comenzará el proceso contra un cuarto grupo de diez personas, acusadas de ayudar a la fuga de prisioneros que estaban bajo la custodia de la milicia de seguridad.

KNUTSEN LINE

Servicio a Europa.

M/N. "OGEKA BAKKE"

CARGARA EN:

VALPARAISO .. .. 3-5 de octubre
TALCAHUANO .. .. 6 de octubre
SAN ANTONIO .. .. 7 de octubre

M/N. "MARGRETHE BAKKE"

CARGARA EN:

VALPARAISO .. .. 23-24 de octubre
TALCAHUANO .. .. 25 de octubre
SAN ANTONIO .. .. 26 de octubre

Estas naves reciben carga para Amberes, Rotterdam, Bremen, Hamburgo, Oslo, Estocolmo y otros puertos escandinavos vía puertos peruanos y ecuatorianos.
(SUJETO A CAMBIO SIN PREVIO AVISO)

Agentes Generales

WILLIAMSON, BALFOUR Y CIA., S. A.

Valparaíso: Teléfono 7871 Calle Blanco 759.
Santiago: Teléfonos: 82421-65089
Calle Bandera 140-A, 2.° piso.

PACIFIC LINE

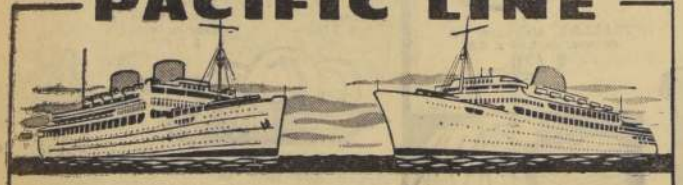

"REINA DEL PACIFICO"

Zarpará de Valparaíso el 8 de octubre, a las 18 horas

Para: Antofagasta, Arica, Callao, La Libertad, Cristóbal, Cartagena, La Guaira, Kingston, La Habana, Nassau, Bermudas, España, Francia e Inglaterra.

EXCELENTES CONEXIONES PARA ESTADOS UNIDOS, DESDE LA HABANA Y BERMUDAS

THE PACIFIC STEAM NAVIGATION COMPANY
Agentes generales para:
ROYAL MAIL LINES LTD.
THE CUNARD STEAMSHIP COMPANY LTD.
PENINSULAR AND ORIENTAL STEAM NAVIGATION CO.
SANTIAGO — Agustinas 1066
VALPARAISO — Almirante Señoret 48

EL LICOR MAS SANO
PURO DE UVA
PISCO
UNA COPITA EN EL BAR
UNA BOTELLA EN EL HOGAR

3 ULTIMOS LOCALES

Mercado LO OVALLE

PARADERO 18
GRAN AVENIDA
PRECIOS: $ 851.000
$ 1.090.000
$ 3.964.000
ENTREGA INMEDIATA
30% al Contado
Saldo 12 Meses
Atención en el Mercado, de lunes a viernes, de 3.30 a 5.30

RICHARD DONOSO Y CIA. LTDA.
MONEDA 856 - 6.° PISO

Servicios cablegráficos de United Press, France Presse y Ansa

Por Antártica discreparían la India y América Latina

Naciones Unidas, 3. —(UP).— (por Alberto More). — La insistencia de la India, en que se mantenga en el temario de la próxima Asamblea General de cuestión de la Antártida, amenazaba esta noche la colaboración de los dos grupos regionales más poderosos de las Naciones Unidas: el Afroasiático y el Latinoamericano.

Desde hace varios meses, al anunciar la India, su deseo de que se discutiera al tema, el Embajador de Chile en las Naciones Unidas, Rudecindo Ortega, anunció que su país se opondría a la gestión iniciada por el Embajador Krishna Menon.

Poco más tarde, Argentina anunció que respaldaba la actitud de Chile.

Ambos países sudamericanos, pidieron su apoyo a las otras 19 repúblicas latinoamericanas, y se llegue al acuerdo unánime de considerar que la incorporación del tema de la Antártida en el temario "sería perjudicial".

Hace dos semanas, en una entrevista de la que se informó un completo secreto de lo tratado, el Embajador de Ecuador en las Naciones Unidas, Dr. José Vicente Trujillo, como Presidente del Grupo Latinoamericano, comunicó al Embajador Arthur S. Lall, de la India; que las veinte repúblicas creían que el asunto debía ser tratado por el décimoprimero período de sesiones de la Asamblea General, que comienza el 12 de noviembre.

A pesar de todas esas conversaciones y advertencias, fuentes indias aseguran que la India ha mantenido firme su posición acerca de la Antártida.

Frente a la oposición determinada del grupo latinoamericano, los indios a título de concesión anunciaron que habían pedido al Secretario General, Dag Hammarskjold, que el problema al ser incorporado en el temario tuviera como título el de "utilización pacífica de la Antártida", en lugar del más general de "cuestión de la Antártida".

Sin embargo, los Embajadores de las 20 Repúblicas, en una de sus últimas reuniones decidieron que el cambio de título dejaba el problema en sus mismas condiciones.

India explicó que su único deseo era "humanitario", y que tenía por propósito evitar que el frígido continente austral fuera empleado para experimentos con armas nucleares.

De otra parte, los latinoamericanos dijeron que no dudaban de los buenos deseos de la India, pero que temían que si el asunto era traído ante la Asamblea General, se plantearía un precedente peligroso para los países que, como Chile y Argentina, se han opuesto reiteradamente a que se discuta en conferencias internacionales una región en la que esas dos repúblicas ejercen soberanía desde su independencia.

En círculos diplomáticos nadie acierta a explicarse el por qué la India, un país tan remoto geográficamente de la Antártida, persista con tanta tenacidad en mantener el punto en la agenda.

Se sabe, por ejemplo, que Japón y Australia, han mostrado preocupaciones por la gestión India, y que, debido a que la Antártida está incluida en el pacto de Río de Janeiro, Estados Unidos y Canadá, pudieran verse precisados a apoyar también la actitud tomada primero por Chile y Argentina, y secundada poco después por el resto de los países latinoamericanos.

La India está considerada como un país dirigente dentro del grupo asiáticoafricano y la pugna existente entre el Gobierno de Nueva Delhi y los latinoamericanos acerca de la Antártida, pudiera provocar una ruptura en la colaboración que han tenido en el pasado los dos grandes bloques en cuestiones económicas y anticoloniales.

Una ruptura de esa naturaleza afectará sin duda la votación en las cuestiones de Argelia, Chipre y la del Irán Occidental, problemas de vital interés para el bloque asiáticoafricano.

El grupo asiáticoafricano tiene actualmente 19 votos, y de ser admitidos, como se espera, Marruecos, Túnez y Sudán, tendrán 22 votos.

La América Latina, no obstante sigue siendo en este momento el grupo más numeroso con sus veinte votos.

La colaboración de los dos bloques combina actualmente una buena mayoría para decidir cualquier votación en la Asamblea General.

La insistencia de la India, en plantear el problema de la Antártida en el temario, y la de la América Latina en contra, pudiera precipitar la ruptura o por lo menos disminuir la tendencia a incrementar la colaboración que se había notado durante los últimos años entre los dos grupos.

A pesar de que era evidente esta noche, que las relaciones entre el grupo latinoamericano y la India andaban mal, y que la perspectiva de que pudiera llegarse a un acuerdo era pesimista, el Dr. Trujillo, rehusó hacer comentario alguno sobre la situación.

Círculos bien informados dijeron que la India había pedido absoluta reserva sobre la cuestión a los latinoamericanos, sin embargo fuentes indias dijeron hoy que, el Gobirno de Nueva Delhi, mantendrá la cuestión de la Antártida en la agenda.

EL PAPA SEÑALA LAS DESVENTAJAS DE LOS IMPUESTOS EXCESIVOS

CIUDAD DEL VATICANO, 3. (UP).— El Papa Pío XII advirtió en un discurso dado a conocer hoy que los impuestos excesivos constituyen un peligro para el desenvolvimiento de la industria y el comercio.

El Papa hizo esta advertencia hablando ayer a los miembros de la Asociación Fiscal Internacional durante una audiencia en Castelgandolfo. El discurso del Pontífice fue dado a conocer hoy por el Vaticano.

"Los Estados modernos tienden a multiplicar sus actividades y a tomar a su cargo un número creciente de servicios", declaró Pío XII. Ejercen un control más estricto sobre la economía e intervienen más en la protección social de las diversas categorías de obreros. De esta manera, sus necesidades de dinero aumentan, a medida que la administración se expande.

"Con frecuencia, también, los mismos impuestos oprimen a la empresa privada, frenan el desarrollo de la industria y el comercio y provocan desaliento".

El Papa continuó: "La preocupación de las leyes fiscales de los Estados modernos no siempre siguen un criterio racional y preciso. Las necesidades del momento, las tendencias políticas o económicas de los hombres en el poder, llevan al Fisco en diversas direcciones.

"La administración encargada de aplicar las leyes procede con métodos carentes de uniformidad y a veces poco de acuerdo con las intenciones del legislador.

"De esto resulta que el sistema fiscal de cada Estado y, aún más, de los diferentes Estados en asuntos similares, contiene notables diferencias, tanto en la concepción como en el modo de aplicación".

EL 18 DE SEPTIEMBRE EN MIAMI.— Más de cien chilenos se reunieron en Miami, invitados por el Cónsul de Chile, don Carlos Grant, y señora Margaret de Grant, para celebrar el 146.o aniversario de la independencia nacional. A esta reunión asistieron autoridades de Miami, las que, junto con los chilenos, se deleitaron con manjares y vinos chilenos. En el grabado aparecen, la señora María Correa de Celis, don Carlos Grant, y señora; el señor Walter Walters, del Departamento de Estado, las señoritas Ester Maturana y Sonia Brickman, Auxiliares de Cinta, la primera compañía chilena de aviación que llega a Miami en forma regular; los señores Flyn y Fox, que tienen a su cargo en Miami, la publicidad de Cinta, y otros invitados.

Reducción del control de materias atómicas piden en Conferencia

NACIONES UNIDAS, 3.— (U. P.)— (Por Norman J. Monteliier).— En la Conferencia sobre usos pacíficos de la energía atómica, a la cual asisten delegados de 81 países, se iniciaron hoy esfuerzos amplios con el objeto de lograr una reducción en la rigidez de los controles sobre los subproductos de la energía nuclear, para abrir la puerta a la entrada de China Comunista y para dar mayor voz a los países más pequeños en la proyectada organización nuclear mundial.

Cuarenta y cinco naciones han presentado 55 enmiendas al proyecto de estatuto de la Organización Internacional de Energía Atómica (IAEA).

Quedan por recibirse todavía otras enmiendas. La Conferencia se dispone a constituirse en comisión mañana en la tarde, para iniciar un vigoroso debate sobre los cambios propuestos a la fórmula preparada, en delicada transacción, por las doce "potencias atómicas".

India encabezó el movimiento destinado a modificar el sistema de control e inspección en forma de quitar a la organización el control exclusivo de los subproductos desintegrables derivados de los proyectos pacíficos de energía atómica patrocinados por la IAEA. India insiste en que el país productor de materiales de tan peligrosa potencialidad, debe continuar en posesión de ellos, sometido únicamente a la supervisión de la organización. Los doce patrocinantes del proyecto de Estatuto sostienen que tales materiales desintegrables deben ser controlados por la organización, pero impedir su uso con fines no pacíficos.

La Unión Soviética propuso la eliminación de toda clase de restricciones a la incorporación al organismo, que son las que hasta ahora han impedido a China Comunista participar en la planeación del uso pacífico de la energía atómica. Rusia sugirió que la incorporación quedase abierta a cualquier Estado que firmase el estatuto dentro del plazo de 90 días.

El estatuto actual limita el número de los que deseen incorporarse, a sólo los miembros de la organización de las Naciones Unidas o de sus organismos especializados.

Hungría propuso una enmienda en el sentido de eliminar toda referencia a las Naciones Unidas, como condición para ser miembro de la organización. Egipto, Indonesia y Siria sugirieron que a la Conferencia General se le diese facultad para determinar acerca de las condiciones de incorporación. Esta acción, de ser aceptada, pesaría por alto las determinaciones de la Junta de Gobernadores, que tiene 23 miembros, en la cual hay una mayoría que apoya el punto de vista actual de Estados Unidos, en el sentido de dejar fuera de la organización a China Comunista.

Bolivia y Ecuador propusieron que la IAEA disponga el establecimiento de una "Universidad Mundial del Átomo", para investigaciones y enseñanza de la ciencia nuclear, como también para fomentar el intercambio de hombres de ciencia y expertos en la materia.

Italia propuso una enmienda en el sentido de especificar que la organización deberá proporcionar ayuda en materiales y en técnica, no solamente a las regiones subdesarrolladas, sino también a los países "cuyo desarrollo económico está seriamente entorpecido por la escasez de fuentes tradicionales de energía". Poco antes había manifestado en la Conferencia su esperanza de poder usar la energía atómica para reconstruir la región sur de su territorio.

Bolivia, Birmania, Dinamarca, Etiopía, Irán, Suiza y Thailandia (Siam), propusieron una cláusula nueva al estatuto, por la cual la carta sería revisada al término de cinco años. Filipinas, en una enmienda separada, sugirió que la carta fuese revisada cada diez años.

Argentina, Bolivia, Brasil, Chile, Colombia, Costa Rica, Cuba, República Dominicana, Ecuador, El Salvador, Guatemala, Haití, Honduras, México, Nicaragua, Panamá, Paraguay, Perú, Uruguay y Venezuela, presentaron una enmienda, en la cual se establece que la organización "puede ayudar" a cualquier miembro o grupo de miembros, en cuanto a lograr "los arreglos financieros necesarios" para realizar proyectos de energía atómica.

Continúan encallando naves a lo largo del angosto Canal de Suez

PORT SAID, 3 (UP). — El buque de carga griego "Archon Michail" embarrancó hoy en el Canal de Suez. Es la cuarta nave que encalla en el Canal en los tres días últimos.

El buque estuvo atascado durante dos horas y demoró el viaje de un pequeño convoy. Los dirigentes del Canal dijeron que el accidente fue motivado por "una baja marea anormal y mala visibilidad".

Un buque tanque noruego, el "Eli Knudsen", estuvo atascado durante veinte minutos cerca de Suez esta tarde, por un desperfecto en sus maquinarias.

Ayer, se dijo que un buque tanque británico y una motonave yugoeslava quedaron embarrancados por corto tiempo en el Canal. El día anterior, otro buqe tanque británico embarrancó por un desperfecto en el timón.

Dentro de 46 meses Brasil tendrá nueva capital: "Brasilia"

BRASILIA (Goiaz) 3 (UP).— El Presidente de Brasil, Juscelino Kubitschek, declaró hoy que la nueva capital del país quedará establecida en esta ciudad interior "dentro de tres años y diez meses".

El Presidente visitó la región donde se construirá la capital, a fin de inspeccionar los planes que comenzarán a desarrollarse dentro de las semanas próximas.

Los primeros edificios serán la residencia provisional del Presidente y un hotel de 60 habitaciones.

Rusia y Yugoeslavia se confabulan ahora para empequeñecer a Stalin

MOSCU, 3.— (UP).— El matutino "Pravda" aseguró hoy que las discrepancias ideológicas entre los Partidos Comunista soviético y yugoeslavo, se han "reducido considerablemente", en los últimos tiempos y que el proceso de identificación "continúa".

"Pravda", órgano del partido soviético, no dio ninguna luz sobre la naturaleza exacta de las divergencias superadas o aún existentes entre los dos partidos, aparte de decir que la reducción ha sido "considerable" en las cuestiones relativas a las relaciones mutuas.

El diario soviético presentó al público este cuadro optimista de las relaciones soviética-yugoeslavas, en un despacho de su corresponsal en Belgrado. El despacho fue publicado en momentos en que el Mariscal Tito, de Yugoeslavia, continúa sus conferencias secretas con los dirigentes soviéticos en Crimea.

"El frente de la colaboración se hace más hondo y ancho", entre las dos naciones, dice "Pravda".

Este ha sido uno de los despachos más amistosos y optimistas enviados por algún corresponsal soviético en Yugoeslavia, desde que el Primer Ministro soviético, Nikolai Bulganin, y el líder del partido Nikita Khrushchev fueron el año pasado a Belgrado en un dramático peregrinaje de paz.

El despacho publicado hoy no menciona las conversaciones de Tito, y los dirigentes rusos en Crimea, adonde el líder de Yugoeslavia y Khrushchev llegaron sorpresivamente la semana pasada después que Khrushchev pasó diez días de "vacaciones" en Yugoeslavia.

Pasando revista a las relaciones soviético-yugoeslavas, desde la visita de Bulganin y Khrushchev a Belgrado, el corresponsal de "Pravda" dice que esas relaciones se han basado en "la comunidad de intereses y objetivos socialistas" y que, en opinión de un comunista yugoeslavo "prominente" (pero no identificado), a ello ha contribuido mucho la "atmósfera ideológica", creada por el Vigésimo Congreso del Partido Comunista Soviético celebrado en febrero último. Con ese Congreso se inició el proceso de empequeñecimiento de Stalin, a quien los rusos han culpado de la ruptura con Yugoeslavia en 1948.

El correspondal de "Pravda" elogia a Yugoeslavia como un "país socialista", que ha obtenido grandes triunfos económicos. También afirma que las relaciones económicas soviético-yugoeslavas se desenvuelven muy favorablemente y que existe una "completa identidad" de criterio en materia de política exterior.

Venezuela fue acusada de haber violado los Derechos del Hombre

NACIONES UNIDAS, 3.— (UP)— La Liga Internacional de los Derechos del Hombre y su afiliada la Interamerican Association for Democracy and Freedom, acusaron hoy al Gobierno de Venezuela de "violación en gran escala de los derechos humanos".

En memorándum al Secretario General de las Naciones Unidas, Dag Hammarskjold, Roger Baldwin, presidente de la Liga Internacional de los Derechos del Hombre, y Frances R. Grant, secretaria de la Interamerican Association for Democracy and Freedom, el Gobierno de Venezuela es acusado de haber "detenido arbitrariamente a centenares de adversarios políticos del régimen" y de "intimidar a grandes sectores de la población por criticarlo".

Refiriéndose a la amnistía concedida el 3 de febrero de 1956 por el Presidente Marcos Pérez Jiménez, el documento la califica de "farsa" destinada al consumo "extranjero". Agrega que "de los 5.000 desterrados venezolanos sólo 60 obtuvieron visado para regresar a Venezuela".

Luego asevera que "de los centenares de presos políticos a quienes, es de presumirse, beneficiaba la amnistía, sólo doce quedaron en libertad".

Pide específicamente al Secretario General que interceda para "obtener la libertad de los siguientes presos políticos: Ramón Quijada, Marión Pérez Pisanti, Luis Alfaro Ucero, profesor Manuel Vicente Magallanes, Dr. Ramón Velásquez, Rafael Serfaty, José A. Rey, José Gerbasi, Dr. Ignacio Cabrices, Dr. Darío Rodríguez Méndez, Dr. Alberto Aranguren Zamora, Jorge Mogna y Horacio Chacín Ducharne."

El memorándum acusa al Gobierno venezolano de haber violado los artículos 3, 5, 6, 8, 9, 10, 12, 13 (párrafos 1 y 2); artículos 14 (párrafos 1 y 2), 19 y 21 (párrafo 1) de la Declaración de Derechos Humanos de las Naciones Unidas, del cual Venezuela es signatario.

Lo corriente en la N. U. es que peticiones de esta naturaleza sean pasados por el Secretario General a la Comisión de Derechos Humanos, que sólo lo comunica al país interesado.

La Comisión de Derechos Humanos tiene recibidos más de 30.000 protestas de esta naturaleza, y no trató una sola de ellas.

La única excepción ocurrió con el caso del Cardenal José Mindszenti, que, sin embargo, fue tratado no en la Comisión de Derechos Humanos sino en la Asamblea General.

Homenaje se rindió en la Cámara del Uruguay al agresor de Somoza

MONTEVIDEO, 3 (UP).— La Cámara de Diputados rindió unánime homenaje a Rigoberto López Pérez, que atentó contra la vida del Presidente Anastasio Somoza, de Nicaragua. Este falleció días después a consecuencia de las heridas recibidas.

La Cámara uruguaya tributó su homenaje después de un debate durante el cual diputados de todos los sectores enaltecieron a López Pérez por su "sacrificio". López Pérez fue muerto en el lugar mismo en que hizo fuego contra Somoza.

IANSA

INDUSTRIA AZUCARERA NACIONAL S.A.

Suscripción de Acciones

La Industria Azucarera Nacional S.A. IANSA, se complace en anunciar al público que se encuentra abierta la suscripción de acciones de una nueva emisión.

Esta nueva emisión, dará derecho a adquirir azúcar de la producción de 1957. Cada acción vale un mil pesos ($ 1.000.–) y puede suscribirse desde una acción. Los pagos pueden ser efectuados en cuotas iguales y mensuales cuyo plazo vence el 31 de agosto de 1957.

La suscripción y pago de acciones podrá efectuarse en las siguientes oficinas de IANSA:

SANTIAGO: Huérfanos 725 – 6º Piso – Casilla 10286 – Teléfono 391812
Linares: Chacabuco 475 – Casilla 12 D – Teléfono 1
Chillán: Avda. Libertad 275 – Casilla 489 – Teléfono 277
LOS ANGELES: Planta IANSA – Casilla 31 D – Teléfonos 205 y 262
Temuco: Andrés Bello 875 – Casilla 827 – Teléfono 1366 R.
Llanquihue: Planta IANSA (En construcción) – Casilla 39 - Telef. 49
Osorno: Mackenna 714

En caso de no poder concurrir a algunas de las direcciones citadas, el interesado podrá enviar el valor de la suscripción a nuestra oficina de Santiago por medio de cheque cruzado, letra a la vista o giro postal a nombre de "INDUSTRIA AZUCARERA NACIONAL S. A."

Las acciones suscritas y pagadas darán derecho a adquirir por una sola vez en cada año, hasta seis (6) sacos de azúcar granulada, blanca, de 40 Kgs. cada uno, de acuerdo con la tabla siguiente:

3 acciones	1 saco
6 "	2 sacos
10 "	3 sacos
15 "	4 sacos
22 "	5 sacos
30 "	6 sacos

Las entregas de azúcar que correspondan a la colocación de acciones de esta nueva emisión, se efectuarán de Mayo a Agosto de 1957. El precio de venta será el vigente al por mayor en la fecha de entrega, más el flete correspondiente. Dicho precio en ningún caso excederá del de venta al detalle en el lugar de residencia del accionista.

Para mayores antecedentes, sírvase consultarnos por escrito, personal o telefónicamente.

Pague sólo $30.-mt.² En terrenos forestales, plantados, agrícolas y turísticos. Hágase socio. Cuota desde $ 1.400 mensuales.

LOMAS DEL BIO-BIO

Pida informes hoy mismo a

ORFO
ORGANIZACION FUENTES-ORTEGA
ESTADO 215 · OF. 1105 · CAS. 10016
FONO 36936
SANTIAGO

El derecho a una hectárea lo hace dueño, proporcionalmente, de todo cuanto existe en el fundo y un sitio gratuito para su cabaña.

EN LA ZONA FORESTAL MAS IMPORTANTE DE CHILE

AGENTES AUTORIZADOS FUERA DE STGO.: Isidoro Espinoza P. y Mario Hinojosa: Rancagua y Sewell; José Rivera Flores: San Fernando; Julio Mena Barra: Concepción; Abelardo Olivares: provincia de O'Higgins.

Además, esta casa o $ 1.000.000 serán suyos, sin desembolsar un peso, pudiendo instalarla donde desee. La sortearemos gratuitamente entre los compradores de las 200 primeras hectáreas.

TRAIGANOS ESTE AVISO Y LE CONCEDEREMOS UN DESCUENTO DE UN CINCO POR CIENTO

4 octubre

Día de la Radiodifusión en América

Adhesión de los Distribuidores de Radio

RCA VICTOR

CASILLA 2193

LA RIQUEZA DE LOS PINOS UNIDA AL AGRADO DE UN BUEN VERANEO

FUNDOS PINEROS PARA ABASTECER A LAS FABRICAS YA ESTABLECIDAS Y EN EL FUTURO A LAS PROPIAS DE CELULOSA Y MADERA PRENSADA Y TAMBIEN LOS ASERRADEROS EN LOS BOSQUES NATURALES, DARAN MUCHA RIQUEZA A LOS ACCIONISTAS.

UNA ESTO AL AGRADO DE LAS GRANDES FACILIDADES QUE DARA LA SOCIEDAD EN EL RAMO TURISTICO. Y UD. HABRA REALIZADO EL MEJOR NEGOCIO DE SU VIDA.

SR. GERENTE DE FORESTUR
UNION CENTRAL 1010. STGO.
Sírvase enviarnos informes para adquirir acciones de esa Sociedad y aprovechar sus variados beneficios.

Nombre .....
Dirección .....
Ciudad .....

SUR

Forestación y TURISMO S.A.
OF. SANTIAGO — UNION CENTRAL 1010 - DEP. 808 - TEL. 80983

HOY INAUGURAN 4 NUEVAS SALAS EN ESC. SANTA ISABEL

HOY SE LLEVARA a efecto la inauguración de las modernas cuatro salas de clases que han sido construidas para la Escuela Técnica "Santa Isabel" por el Patronato de San Antonio.

Con tal motivo han sido programados varios actos inaugurales, el principal de los cuales se efectuará a las 16 horas, en el mismo plantel con la presencia del Cardenal, Monseñor José María Caro, quien impartirá la bendición a esa nueva obra.

La ceremonia tendrá por escenario el mismo local, ubicado en Santiago Concha 1775.

CRUZADA SANITARIA INICIAN DESDE HOY LOS SUPLEMENTEROS

El Sindicato General de Suplementeros, con la cooperación del Servicio Nacional de Salud, inicia desde hoy, a las 19 horas, en su salón-teatro, situado en Arturo Prat 464, un ciclo de charlas de divulgación sanitaria, acompañado de exhibición de películas educativas, tendientes a mostrar en forma novedosa, las consecuencias que provocan en el organismo las enfermedades derivadas del alcoholismo y la tuberculosis.

Estas charlas, que estarán a cargo de distinguidos médicos y connotados dirigentes gremiales, se harán extensivas al elemento sano del gremio que aún no ha sido contaminado con ningún mal, llevando como especial finalidad enseñar en forma práctica el modo de no caer en las garras del vicio del alcoholismo y evitar el contagio de la TBC.

La Comisión de Sanidad del Gremio de Suplementeros, se hace un deber en invitar a todo el gremio a esta cruzada de salud, la que habrá de traer positivos beneficios a la colectividad.

La entrada es libre y pueden asistir a estos espectáculos los vecinos del barrio.

PERSONAL DE LA ETCE. OFRECIO CONFERENCIA DE PRENSA EL MARTES

El directorio de la Asociación de Empleados y Obreros de la Empresa de Transportes Colectivos del Estado ofreció una conferencia de prensa con el objeto de dar a conocer sus pensamiento en torno a la formación de una nueva organización entre el sector administrativo.

Tanto el presidente de ese gremio, Alfredo Barraza, como los demás dirigentes que plantearon sus puntos de vista en tal ocasión, manifestaron que los intereses de todos los sectores de sus representados —empleados, obreros, técnicos, inspectores e integrantes de la planta suplementaria— habían estado siempre defendidos y cautelados, de tal manera que no justificaban la formación de la Asociación de Empleados Administrativos de la ETCE.

Hicieron una amplia exposición sobre las conquistas sociales y económicas que habían logrado desde que esa Empresa pasó a poder del Estado y manifestaron finalmente, que para adoptar acuerdos de mayor trascendencia en torno a aquella iniciativa, se convocará a una asamblea general donde se plantearán las disposiciones reglamentarias que serían aplicadas a los disidentes.

LO CITA SU GREMIO

CIRCULO DE OFICIALES de Ejército en Retiro, "Arma de Tren", cita a los asociados a un té-sesión que se llevará a efecto hoy, a las 18 horas, en Avenida Bernardo O'Higgins 1452.

ASOCIACION de Periodistas "Camilo Henríquez", cita a sesión para hoy, a las 16 horas, en el local de Catedral 1350, a fin de tratar diversos asuntos pendientes.

FEDERACION de Química y Farmacia, cita a sus militantes para hoy, a las 18 horas, en Avenida Ecuador 3555, con el objeto de oír la cuenta que dará la directiva en torno a las gestiones la solución del pliego de peticiones pendientes.

ASOCIACION de Dueños de Talleres de Vulcanización llama a reunión de directiva para hoy, a las 20.30 horas, en el local de A. Prat 64. También pueden asistir los asociados que lo deseen.

EMPLEADOS de Compañías de Seguro, celebra hoy, a la hora y local de costumbre, una asamblea general para conocer el estado de tramitación del petitorio de mejoramiento económico.

SINDICATO DE CONSTRUCTORES Y CONTRATISTAS DE CHILE

CITACION

Se cita a los miembros del Sindicato de Constructores a asamblea general de socios para proceder de acuerdo a los Reglamentos a la elección de la nueva mesa directiva, para el martes 9, de los corrientes, a las 19.30 horas, en su local social de calle Londres 79. La votación se realizará ante un Inspector del Trabajo.

EL SECRETARIO

COMEDORES

Chippendale. Sheraton. Normando, Rústicos, modernos. Reina Ana.

Tengo orden de liquidar

Facilidades de pago.

NICANOR MARTICORENA

CASA DE REMATES

Moneda 778

Servicio de Cobranza Judicial de Impuestos

ABOGACIA PROVINCIAL DE SANTIAGO

CALLE HUERFANOS N.o 1147 — SEGUNDO PISO — OFICINA 201

Remate Judicial de Especies Embargadas

COBRO IMPUESTO A LA CIFRA DE NEGOCIOS

Por resolución de fecha veintiséis de septiembre último, del Primer Juzgado Civil de Mayor Cuantía de esta ciudad, recaída en los autos por cobro del Impuesto a la Cifra de Negocios, correspondiente al mes de DICIEMBRE DE 1954, caratulados "Fisco con Deudores Morosos", expediente N.o 27680, serán sacadas a remate, por el Martillero don Carlos R. Schmidt V., las especies embargadas a los deudores que se señalan, en el lugar en que dichas especies se encuentran y en los días y horas que se expresan:

ORDENES		DEUDOR	Lugar en que se encuentran las especies embargadas	Día y hora del remate	
5359		Adán, Jesús	Brasil 648	5-Octubre-56	9.00 horas
231	H	Aguiló, Oscar Suc.	Recoleta 267	Id.	16.00 "
343	BB	Albarrán, Silvio	M. Rodríguez 49	Id.	9.20 "
1522		Arias E., Jesús	N. York 53	Id.	10.00 "
3069			N. York 52, Of. 416	Id.	10.10 "
604	GH	Arévalo T., Alberto	Madrid 1321	Id.	15.00 "
625	EH	Azócar del Río, Oscar	B. O'Higgins 873	Id.	12.00 "
195	DE	Dantillón, Néstor	Moneda 1061	Id.	10.20 "
645	EH	Arregui, José P. de	Estado 25	Id.	10.30 "
1670		Busztyn K., Moisés	San Diego 235	Id.	11.20 "
5847		Bruno y Cía. Ltda.	Agustinas 972	Id.	11.10 "
491	BJ	Briceño J., Alfredo	B. Encalada 1797	Id.	18.40 "
420	DJ	Distribuidora "Filmac"	Tenderini 139	6-Octubre-56	12.20 "
4194		Broitmann y Birstein	Bandera 636	Id.	9.00 "
2720		Cádiz M., Cristina	Mac Iver 180, Depto. 61	Id.	9.10 "
2848		Carreño S., Julio	Monjitas 766	Id.	9.20 "
23058		Cartagena S., Juan	Crédito 531	Id.	12.20 "
240	DB	Carbonífera Los Copihues	Huérfanos 979, 4.o piso	Id.	10.10 "
2207		Cisterna y Carrasco	R. Espinoza s/n.	Id.	13.00 "
5645		Clawiter D., Carlos	Independencia 1499	Id.	12.40 "
333	GG	Cerda y Crespo Ltda.	San Francisco 659	Id.	11.20 "
531	GJ	Contreras, Gonzalo	Coquimbo 767	Id.	12.50 "
6095		Cueto y Cía. Ltda.	N. York 52	Id.	10.20 "
4237		Ernani P., Emilio	Agustinas 1350	Id.	10.40 "
2169		Fraula Pravala, Juana	Huérfanos 979	Id.	10.50 "
5043		Flores Soto, María	San Antonio 17	Id.	11.00 "
5114		Foronzi y Prieto	Alameda 1932	Id.	11.15 "
446	JH	Flores, Juan Manuel	Av. Matta 1311	8-Octubre-56	9.00 "
1997		Gatica Milla y Cía.	Estado 75	Id.	10.00 "
551	EE	Gitton, Mauricio	Huérfanos 757	Id.	11.00 "
2808		Hermosilla S., Ana	San Pablo 1120	Id.	11.45 "
4776		Luna Quiroz, Justo	P. Lagos 69 C.	Id.	12.30 "
23170		Landry Saavedra, Carlos	Brasil 1132	Id.	12.00 "
17000		Embotelladora Doña Francisquita	Iquique 3470	Id.	15.30 "

Antecedentes en la Abogacía Provincial de Santiago, calle Huérfanos N.o 1147, segundo piso, oficina 201, de 9 a 12 horas. Abogado, señor G. Armando Radrigán O.

SANTIAGO, 1.o de octubre de 1956.

CARLOS R. SCHMIDT V.
Martillero Público

SEÑOR CONTRIBUYENTE: Pague sus impuestos morosos directamente en Tesorería.

SERVICIO MEDICO NACIONAL DE EMPLEADOS

AVISO

Llámase a concurso médico, conforme a lo dispuesto en el Art. 31 del Reglamento de la Ley N.o 10,223, para proveer el cargo de "MEDICO EXAMINADOR", con dos horas de jornada diaria y grado 5.o, en el Servicio Regional de CONCEPCION.

Los antecedentes se recibirán en la Oficina de Partes, Bandera 72, 5.o piso, Santiago, y en los Servicios Regionales, hasta el 23 de octubre del presente año, hasta las 12 horas.

Dr. ERNESTO GAETE LABRA
Vicepresidencia Ejecutiva

DIRECCION DE OBRAS SANITARIAS
SECCION ADQUISICIONES Y BIENES

POSTERGACION PROPUESTA

Se comunica que la apertura de la propuesta por suministro de 2 Hipocloradores de Control Automático, que se iban a realizar el día sábado 6 de octubre de 1956, se posterga para el sábado 20 de octubre, a las 10 horas, en la Oficina del Ingeniero Jefe de la Sección Adquisiones y Bienes.

HORACIO LIRA DUARTE
Director de Obras Sanitarias

DIRECCION DE PAVIMENTACION URBANA
CHILE

PROPUESTAS PUBLICAS

COMUNA DE QUILPUE

Se solicitan propuestas públicas para la ejecución de los siguientes trabajos de pavimentación de aceras de hormigón de cemento y obras complementarias en la Plaza ARTURO PRAT, de la comuna de QUILPUE, con un presupuesto oficial de $ 1.158.064:

1.000 metros cuadrados de aceras de hormigón de cemento, de 0.07 m. de espesor, sin chapa, dosificación "B".

Las propuestas se abrirán en la Alcaldía de Quilpué, el martes 16 de octubre de 1956, a las 11 horas, y para optar a ellas se requiere estar inscrito en el Registro de Contratistas de la Dirección de Pavimentación Urbana, en CUALQUIERA CATEGORIA.

Consultar bases y antecedentes en la Oficina de Partes de la Dirección de Pavimentación Urbana, calle Moneda N.o 723, Santiago, o en la Oficina Zonal de Valparaíso.

EL DIRECTOR SUPLENTE

CALCETINES

100 — 120 — 150 — 160 — 180 — 200

Venta mínima: una docena. Fábrica: BELLAVISTA N.o 0503

Hay, además, calcetines sport, soquetes para niños, corbatas, pañuelos, medias, camisetas

NOTA: Tranvías 9 lo dejan a la puerta. Micros San Francisco-Bellavista, bajándose altura Clínica Santa María

SE ATIENDE SABADO HASTA LA 1 - TELEFONO 391478

NO CONFUNDIR: BELLAVISTA N.o 0503

SERVICIO MEDICO NACIONAL DE EMPLEADOS

AVISO

Llámase a concurso médico, conforme a lo dispuesto en el Art. 31 del Reglamento de la Ley N.o 10,223, para proveer el cargo de "UN MEDICO TISIORADIOLOGO", PARA EL EQUIPO MEDICO EN PUERTO MONTT, con 2 horas de jornada diaria, y grado 5.o.

Los antecedentes se recibirán en la Oficina de Partes, Bandera N.o 72, 5.o piso, y en los Regionales, hasta el 23 de octubre del presente año, a las 12 horas.

Dr. ERNESTO GAETE LABRA
Vicepresidente Ejecutivo

DIRECCION DE PAVIMENTACION URBANA
CHILE

PROPUESTAS PUBLICAS

COMUNA DE RENCA

Se solicitan propuestas públicas para la ejecución de los siguientes trabajos de pavimentación de calzadas de hormigón de cemento vibrado y obras complementarias en la calle ANTONIO MACEO, de la comuna de RENCA, con un presupuesto oficial de $ 7.296.103:

a) **3.436 metros cuadrados de calzadas de hormigón de cemento vibrado, de 0.15 m. de espesor, dosificación "B".**

b) **875 metros lineales de suministro y colocación de soleras rectas de hormigón de cemento vibrado.**

Las propuestas se abrirán en la Alcaldía de RENCA, el miércoles 17 de octubre de 1956, a las 11 horas, y para optar a ellas se requiere estar inscrito en el Registro de Contratistas de la Dirección de Pavimentación Urbana, en PRIMERA, SEGUNDA o TERCERA CATEGORIA.

Consultar bases y antecedentes en la Oficina de Partes de la Dirección de Pavimentación Urbana, calle Moneda N.o 723, Santiago.

EL DIRECTOR SUPLENTE

Comerciales

ACTIVIDADES BURSATILES

Información proporcionada por TANNER Y CIA.— Bandera 52 — Oficina 406 — Santiago.

El total de acciones transadas en la Bolsa de Comercio durante la rueda de ayer fue de 728.673 acciones. Los bonos sumaron $ 3.998.500 nominales, y el oro, $ 22.300.

SOCIEDADES QUE REPARTIRAN DIVIDENDOS PROXIMAMENTE

	$	
COIA (Bco. Edwards), octubre 8	2.—	Neto
CAUPOLICAN (Bco. Edwards), octubre 10	1.—	"
CHITECO (Bco. Londres), octubre 10	2.46	"
CIC (Bco. Londres), octubre 15	3.28	"
INTERAMERICANA (Bco. Londres), octubre 15	1.64	"
TABACOS (Bco. Edwards), octubre 16	5.—	"
ELEC. INDUSTRIAL (Bco. Chile), octubre 25	1.64	"
SONAVELA (sus oficinas), octubre 26	4.—	"

CIERRE DE AYER

ORO FISICO: 11.210 v

BONOS
D. Interna, 7-1 84 c
Garantía, 7-1 84 c
Paviment., 7-1 84 c
Munic. Santiago, 8-1 85 1/2 n
Caja 6 3/4, 60 t
Hip. Chile, 6-1 58 c
Hip. Chile, 10-6 80 c
Bco. Est., 10-6 80 t
Deb. m-cte., 81 c
Deb. Tarapacá, 465 v
Tarapacá Ch/A., 470 v
Tarapacá Ch/N., 415 t

BANCARIAS
Central, 7.500 n
Chile, 2.090 t
Concepción, 200 n
Crédito, 136 n
Curicó, 120 n
Edwards, 385 t
Español, 308 t
Hipotecario, 850 v
Israelita, 210 n
Italiano, 180 t
Osorno, 290 n
S. Americano, 413 t
Talca, 550 n

MINERAS
Andacollo, 4 3/4 n
Aucanquilcha, 95 t
Bellavista, 26 1/2 v
Carahue, 2 t
Carmen, 2 1/4 c
Condoriaco, 8 t
Del. Punitaqui, 350 t
Disputada, 690 t
Espinos, 27 t
Huanillos, 52 n
Lota, 180 t
Manganesos, 1.600 n
Merceditas, 15 1/2 t
Ocurí, 230 v
Oruro, 550 n
Presidenta, 13 c
P. de Lobos, 82 1/2 t
Schwager, 870 v
Tamaya, 605 cp
Totoral, 135 cm

AGRICOLAS Y GANADERAS
Carampangue, 36 t
Colcura, 170 t
Gente Grande, 695 n
Lag. Blanca, 2.390 c
Rupanco, 950 v
T. del Fuego, 980 t
Viña C. y T., 116 v
Viña La Rosa, 100 n

SALITRERAS
A. Lautaro C. 590 tp
Iquique, 295 vm
Tarapacá, 320 t

TEXTILES
Caupolicán, 19 v
Chatex, 35 t
Chiteco, 83 t
Divesa, 18 n
Fiap, 48 c
P. Bellavista, 100 t
P. Concepción, 34 n
Paños de Tomé, 97 c
Rayonhil, 28 c
Sederías Viña, 40 c
Sedylan, 56 t
Sumar, 270 c
Tej. El Salto, 32 vp
Textil Progreso, 28 n
Textil Viña, 43 n
Vestex, 34 t
Yarur, 228 v

INDUSTRIALES Y VARIAS
Ag. Graham, 87 n
Arrocera Ega, 27 n
Bima, 113 t
Carozzi, 106 c
Cem. Melón, 335 t
Cervecerías, 670 t
C. de Golf, 115.000 n
C. Hípico, 800.000 n
C. de Polo, 38.000 n
Cía. Industrial, 96 cp
Copec, 54 t
Cristalerías, X/E 42 1/4 n
Electromat, 15 n
Emb. Andina, 245 n
Farmo Química, 80 c
Fertilizantes, 38 n
Fósforos, 115 v
Gas de Stgo., 39 c
Hab. Matucana, 16 n
Hogar Obrero, 600 c
Hucke Hnos., 185 c
Implatex, 310 c
Ind. Varias, 98 v
Inm. S. Martín, 40 v
Insa, 360 cp
Interameric., 35 1/2 v
Interoceánica, 112 tp
La Rural, 160 n
L. de Penco, 37 c
Mac Kay, 200 n
Marinetti, 26 n
Mol. El Globo, 125 t
Molino Pérez Cotapos, 172 n
Mol. S. Cristób., 60 t
Muelles, 42 cp
Nav. Arauco, 130 n
Nieto y Cía., 100 c
Pap. y Cart., 495 tp
Perlina, 68 n
Pesq. Iquique, 18 v
Pizarreño, 37 t
Polpaico, 138 v
Refractarios, 73 tp
Ref. de Viña, 224 t
Renta Urbana, 130 v
Sanitas, 70 v
Sogeco, 62 v
Sonavela, 53 n
Tabacos, 150 t
Tattersall, 270 t
Teléfonos, 45 t
Universo, 25 c
Vapores, 680 tp
Vidrios Pla., 220 n
Volcán, 72 v

METALURGICAS
Cic, 145 t
Cobre Cerrillos, 63 v
Electro Met., 110 v
Envases, 31 1/2 t
Pensa, 29 tm
Indac, 82 n
Indesa, 26 c
Indura, 22 3/4 t
Madeco, 90 t
Mademsa, 75 cm
Mec. Ind., 57 t
Socometal, 139 n

SEGUROS
Ch. C. Grales., 150 t
Ch. Cons. Vida, 370 n
Marítima, 96 n

CAMBIO LIBRE

GENTILEZA DE ROSENTUR VIAJES-TURISMO AGUSTINAS 1047

ORDENES DE PAGO A CUALQUIER PARTE DEL MUNDO EN 24 HORAS

	Comp.	Vend.
Dólar	$ 534.—	$ 536.—
Nacional	17.30	17.60
Uruguayo	130.—	134.—
Cruzeiro	7.20	7.80
Sol	27.50	28.50
Peseta	12.—	12.75
Lira	—.—	0.87
Libra	1.480.—	1.490.—
Oro	11.200.—	

FERIA SANTA ROSA

DE LA SOCIEDAD "EL TATTERSALL" (Transacciones verificadas en ... del 3 de octubre de 1956)

OVEJUNOS

Precio armónico de remate de ... Santa Rosa, efectuado el ... octubre de 1956

LECHONES .. .. $ ...
OVEJAS .. ..

Agencia de "La Nación"
ROBERTO CARRASCO ORTEGA
Arturo Prat 1561

MINISTERIO DE OBRAS PUBLICAS
DIRECCION DE OBRAS PORTUARIAS

APERTURA DE PROPUESTAS

Se solicitan propuestas públicas para la "CONSTRUCCION DE UNA BODEGA DE HORMIGON ARMADO PARA EL PUERTO DE COQUIMBO", con un presupuesto de $ 39.891.970.

Sólo se recibirán las propuestas de los Contratistas inscritos en la Primera Categoría del Registro de la Dirección.

Las propuestas se abrirán el día jueves 18 de octubre de 1956, a las once treinta horas, en las oficinas de esta Dirección, Avenida Bulnes N.o 79, octavo piso, oficina N.o 84.

Bases y antecedentes en el Departamento de Construcciones, Avenida Bulnes N.o 79, sexto piso, oficina 64, diariamente de 8.30 a 17.30 horas.

EL DIRECTOR DE OBRAS PORTUARIAS.

DIRECCION DE OBRAS SANITARIAS
SECCION ADQUISICIONES Y BIENES

POSTERGACION PROPUESTA

Se comunica que la apertura de la propuesta por suministro de Varillas de Acero para Limpieza de Alcantarillado, que se iba a realizar el día sábado 6 de octubre de 1956, se posterga para el sábado 20 del presente, a las 11.30 horas, en la Oficina del Ingeniero Jefe de la Sección Adquisiciones y Bienes.

HORACIO LIRA DUARTE
Director de Obras Sanitarias

DIRECCION DE OBRAS SANITARIAS
SECCION ADQUISICIONES Y BIENES

POSTERGACION PROPUESTAS

Se comunica que la apertura de las propuestas por suministro de 20 equipos de Limpieza de Alcantarillado, que se iban a realizar el día sábado 6 de octubre, se posterga para el sábado 20 de octubre del presente año, a las 10.30 horas, en la Oficina del Ingeniero Jefe de la Sección Adquisiciones y Bienes.

HORACIO LIRA DUARTE
Director de Obras Sanitarias

REPRESENTANTES NECESITA

EN TODO EL PAIS

Importante Organización de Valparaíso

Capacitados. Mayores de 30 años. Honorables. Amplias referencias personales y comerciales. Preferible con oficina instalada. Grandes posibilidades económicas. Escribir adjuntando datos personales, referencias y antecedentes a

ORGANIZACION — Casilla 143-V — Valparaíso

FUERZA AEREA DE CHILE

PROPUESTA PUBLICA

Se llama a propuestas públicas para vender al mejor postor, lo siguiente:

7.170 **Kilogramos vainillas de latón militar, con 72% de cobre y 28% de zinc;**
50.000 **Vainillas vacías, de caza, calibre 16;**
50.000 **Vainillas vacías, de caza, calibre 12;**
365 **Envases de cartón reforzado, con refuerzo metálico en la tapa y fondo, de las siguientes medidas: 0.12 x 0.88.**

Bases, antecedentes y muestras de los materiales que se venden, pueden obtenerse en el Departamento de Adquisiciones y Finanzas, Ministerio de Defensa Nacional, 2.o piso, oficina B-32, todos los días hábiles, de 8 a 12 y de 15 a 19 horas.

La propuesta se abrirá a las 16 horas del día 22 de octubre de 1956, en la oficina del señor Director de los Servicios, Ministerio de Defensa Nacional, 2.o piso, oficina B-16.

SANTIAGO, 3 de octubre de 1956.

Caja de Previsión de EMPLEADOS PARTICULARES

Propuestas Públicas

Llámase a propuestas públicas para la ejecución de 74 pozos negros para la Población de Las Palmas, de la ciudad de Los Andes; fecha de apertura el 10 de octubre de 1956.

Presupuesto oficial: $ 6.006.802.00

Las obras se ejecutarán a base de contrato por precios unitarios reajustables, de acuerdo al nuevo Reglamento para Contratos de Obras de la Institución.

Bases y antecedentes pueden retirarse diariamente en Huérfanos 1248, 8.o piso, oficina 821, de 15 a 17 horas, diariamente, desde el 1.o de octubre.

Las propuestas se abrirán a las 16 horas del día correspondiente, exclusivamente en la Oficina de la Vicepresidencia de la Caja, Huérfanos 1270, tercer piso, Santiago.

EL VICEPRESIDENTE EJECUTIVO

DIRECCION DE PAVIMENTACION URBANA
CHILE

PROPUESTAS PUBLICAS

COMUNA DE MAIPU

Se postergan, hasta nuevo aviso, las propuestas públicas solicitadas para la ejecución de 1.923 metros cuadrados de calzadas de hormigón de cemento vibrado y obras complementarias en la calle PRINCIPAL N.o 2, de la Población "MERINO BENITEZ", de la comuna de MAIPU.

El Director Suplente

DIRECCION DE PAVIMENTACION URBANA
CHILE

PROPUESTAS PUBLICAS

COMUNA DE VIÑA DEL MAR

Se solicitan nuevamente propuestas públicas para la ejecución de los siguientes trabajos de pavimentación de calzadas y aceras de hormigón de cemento y obras complementarias, en la calle NUEVA, de la Población "Caja Nacional de Ahorros", de la comuna de VIÑA DEL MAR, con un presupuesto oficial de $ 2.053.943:

a) **734 metros cuadrados de calzadas de hormigón de cemento vibrado, de 0.15 m. de espesor, dosificación "B".**

b) **326 metros cuadrados de aceras de hormigón de cemento, de 0.07 m. de espesor, sin chapa, dosificación "B".**

Las propuestas se abrirán en la Alcaldía de Viña del Mar, el lunes 8 de octubre de 1956, a las 11 horas, y para optar a ellas se requiere estar inscrito en el Registro de Contratistas de la Dirección de Pavimentación Urbana, en PRIMERA, SEGUNDA o TERCERA CATEGORIA.

Consultar bases y antecedentes en la Oficina de Partes de la Dirección de Pavimentación Urbana, calle Moneda N.o 723, Santiago, o en la Oficina Zonal de Valparaíso.

EL DIRECTOR SUPLENTE

DIRECCION DE PAVIMENTACION URBANA
CHILE

PROPUESTAS PUBLICAS

COMUNA DE FREIRINA

Se solicitan nuevamente propuestas públicas para la ejecución de los siguientes trabajos de pavimentación de calzadas de hormigón de cemento vibrado y obras complementarias en la calle RIO DE JANEIRO, de la comuna de FREIRINA, con un presupuesto oficial de $ 3.540.876:

a) **1.650 metros cuadrados de calzadas de hormigón de cemento vibrado, de 0.15 m. de espesor, dosificación "B".**

b) **400 metros cúbicos de rellenos empréstitos.**

Las propuestas se abrirán en la Alcaldía de FREIRINA, el martes 9 de octubre de 1956, a las 11 horas, y para optar a ellas se requiere estar inscrito en el Registro de Contratistas de la Dirección de Pavimentación Urbana, en PRIMERA, SEGUNDA o TERCERA CATEGORIA.

Consultar bases y antecedentes en la Oficina de Partes de la Dirección de Pavimentación Urbana, calle Moneda N.o 723, Santiago, o en la Oficina Zonal de Coquimbo.

EL DIRECTOR SUPLENTE

DIRECCION DE PAVIMENTACION URBANA
CHILE

PROPUESTAS PUBLICAS

COMUNA DE PORVENIR

Se solicitan propuestas públicas para la ejecución de los siguientes trabajos de pavimentación de aceras de hormigón de cemento y obras complementarias, en diversas calles de la comuna de PORVENIR, con un presupuesto oficial de $ 4.023.133:

a) **2.844 metros cuadrados de aceras de hormigón de cemento, de 0.07 m. espesor, sin chapa, dosificación "B".**

b) **70 metros cuadrados entrada vehículos, hormigón de cemento, de 0.10 m. espesor, dosificación "B".**

Las propuestas se abrirán en la Alcaldía de Porvenir, el jueves 11 de octubre de 1956, a las 16 horas, y para optar a ellas se requiere estar inscrito en el Registro de Contratistas de la Dirección de Pavimentación Urbana, en PRIMERA, SEGUNDA o TERCERA CATEGORIA.

Consultar bases y antecedentes en la Oficina de Partes de la Dirección de Pavimentación Urbana, calle Moneda N.o 723, Santiago, o en la Oficina Zonal de Magallanes.

EL DIRECTOR SUPLENTE

EL ROMPEHIELOS "GLACIER" LLEGO AYER A VALPARAISO

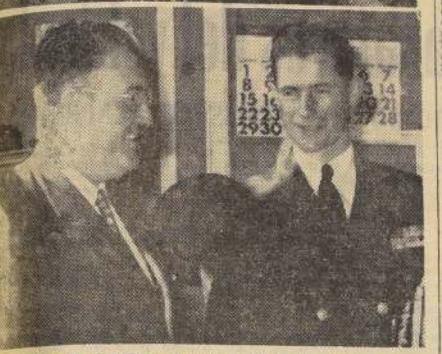

VALPARAISO.— En el grabado de arriba, parte de la estructura del moderno rompehielos "Glacier", que desde ayer se encuentra en este puerto. Puede observarse la torre de observación, que tiene 26 metros de altura sobre la línea de flotación. Abajo, el Intendente don Jorge A. Vio Valdivieso, conversa con el comandante del "Glacier", capitán de fragata USN Bernard J. Lauff.

VALPARAISO.— A las 9 horas de ayer llegó a Valparaíso un extraño y maravilloso barco, milagro de la ingeniería náutica moderna: el rompehielos de la Armada norteamericana "Glacier", que forma parte de los efectivos de la nueva expedición del Almirante Richard Byrd a las regiones antárticas, y a fin de participar en los trabajos conjuntos de las naciones del mundo del Año Geofísico Internacional.

SUS CARACTERISTICAS.— La estructura del "Glacier" está caracterizada por su silueta redondeada, de proa a popa, en un largo de 310 pies, y un ancho de 74 pies, desplazando 6.625 toneladas.

Tiene poco más de dos años a flote, pues iniciada su construcción en los astilleros de Pascogula, en el mes de agosto de 1953, fue lanzado al agua un año justo después, en agosto de 1954.

Su proa es poderosa, construida para poder abrirse paso entre los helados mares, con capacidad para romper capas de hielo hasta de veinte pies de grosor.

Aceros de la más alta resistencia, enteramente soldados, forman su plancheje de dos pulgadas de espesor, y las cuadernas o costillar del barco sobre las que se asientan están separadas sólo por 16 pulgadas entre una y otra.

Ha sido dotado de un ingenioso y audaz sistema de estanques, destinados a trasladar 320 toneladas de agua, vertiginosa y violentamente, de babor a estribor, imprimiendo al barco fuerte balanceo, que le permite resquebrajar el hielo, cuando éste logre atrapar el barco, permitiendo de esta manera la prosecución del viaje.

Diez motores diesel forman su planta generadora de fuerza motriz, que alimenta los más variados y modernos servicios del barco, que es culminado en su mástil más alto por la torre de observación, que se alza a 26 metros de altura sobre la línea de flotación.

Desde esta alta torre, el oficial de ruta no sólo tiene un atalaya inmejorable para avizorar el horizonte, sino también desde ella puede controlar todas las comunicaciones, tanto internas como externas, del barco, encontrándose allí también los controles eléctricos de los motores y el del gobierno de la nave.

Hangar y pista para dos helicópteros, a la popa, y compartimientos para el transporte de trineos gigantes, bodegas y camarotes para la oficialidad y tripulación; servicios sanitarios, artillería, salas de navegación y de cartas, están construidas dentro de las más revolucionarias prescripciones de la experiencia para navegar por las más heladas regiones del globo.

Tales son las características esenciales de esta moderna unidad de la Marina norteamericana que nos visita desde ayer, y a cuya oficialidad y tripulación se le hará objeto de diversos actos de festejos.

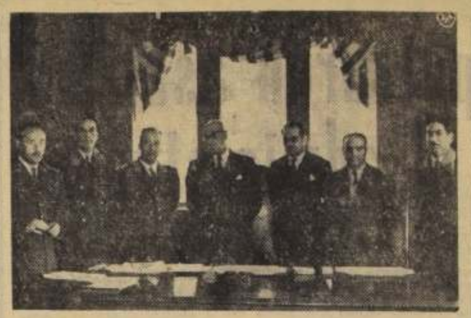

ÑUÑOA.— Mesa directiva que presidió la reunión efectuada ayer en la Municipalidad de Ñuñoa, con el objeto de organizar los actos que se realizarán durante la celebración de la Semana del Tránsito que se iniciará el lunes. En el grabado aparecen el capitán ayudante del coronel Becker; el teniente Manuel Becerra, el coronel Orlando Becker Cubillos (presidente del Comité del Tránsito del Club de Leones de Ñuñoa), el alcalde de la comuna de Ñuñoa, señor Coello; el regidor, Gerónimo Saa, el Director del Tránsito, don Manuel López Gálvez, y el capitán don Germán Sanhueza.

Sala maternal fue inaugurada ayer en el Hospital de San Bernardo

SAN BERNARDO (Gallardo, corresponsal).— Ayer a las 15.30 horas fue entregada oficialmente a las esposas de ferroviarios, una Sala Maternal, que consta de 5 camas. Este servicio funcionará en el Hospital Parroquial y fue creado a petición de los obreros de la Maestranza. En la ceremonia, el cura párroco, José Escudero procedió a bautizarla con el nombre de "Señora María Gandarillas de Cruchaga" en honor a la esposa del Director General de la Empresa de Ferrocarriles del Estado, don Fernando Cruchaga Santa María.

La esposa del señor Cruchaga que se encontraba presente en los actos realizados, en conversación sostenida con los dirigentes del gremio estimó necesario ampliar el local en todas sus partes.

Esta apreciación mereció el agradecimiento de todos los dirigentes gremiales de la institución favorecida.

ASISTENTES AL ACTO.— Concurrieron a la inauguración de esta sala-maternidad: el Director General de los Ferrocarriles, señor Fernando Cruchaga y esposa; el jefe del Departamento de Tracción, Sigfredo Prett; el jefe del Servicio Sanitario, don Mario Sosa; Víctor Pucima, jefe de la Sección Bienestar; el señor Waldo Fernández; el jefe de Maestranza, Juan Peragallo; los jefes administrativos, Luis Villavicencio; Raúl Palma; el gobernador del departamento, Carlos Iturriaga; el alcalde de la comuna, Hugo Gálvez; los dirigentes gremiales, señores Alberto Tapia, Alvaro Andrade, Alejandro Espinoza, Abel Abarca, Gilberto Muller, Raúl Aguilera, René Ayala; las religiosas de la Congregación Italo-Chilena, hijas de Santa Ana, quienes administran el hospital.

LOS ORADORES.— Durante el desarrollo de la ceremonia de entrega habló en primer término el médico jefe del Servicio de Ferrocarriles, el doctor Sosa, quien felicitó a los integrantes del gremio por esta magnífica obra y se refirió a la preocupación demostrada por la Dirección de Ferrocarriles para dotar de los elementos sanitarios modernos al gremio, contribuyendo así al engrandecimiento del país.

Su intervención fue muy aplaudida. En seguida usó de la palabra el doctor Mario Rey, médico tocólogo del Servicio de Madre y Niño de los Ferrocarriles, quien se refirió a la importancia que tiene para el gremio ferroviario, la creación de esta moderna maternidad.

Cerró estos discursos, el presidente de la Comisión de Sanidad, obrero Alvaro Andrade, quien se dirigió especialmente a la señora Gandarillas de Cruchaga, destacando que la sala inaugurada lleva su nombre con amplios merecimientos.

Finalmente agradeció el esfuerzo desplegado por el Servicio Sanitario de los Ferrocarriles del Estado en nombre de los 1.500 obreros que laboran en el Servicio, por lo cual espera que ésta sea ampliada.

ONCE-COMIDA.— Como último número de este acto se ofreció una once-comida, a los obreros y autoridades asistentes. Grupos de obreros realizaron números artísticos interpretando música popular. Todos los comensales se retiraron muy agradecidos de las exquisitas atenciones recibidas por parte de las religiosas, que están a cargo del hospital.

Plan de Fomento Agrícola piden para la provincia de Coquimbo

LA SERENA.— El presidente de la Sociedad Agrícola del Norte, don **Ernesto Aguirre Valín**, manifestó que **es necesario realizar el Plan Coquimbo** con el objeto de fomentar el desarrollo de la agricultura en esta región, iniciativa a la que él y todos los agricultores prestarían amplio apoyo. Para materializar este proyecto ya se ha designado Coordinador al médico veterinario del Servicio de Ganadería y Sanidad Animal, **Fernando Barraza Quiroga.**

Entre los problemas que aún no se han solucionado, agregó el señor Aguirre, está el de la construcción de lo Embalses de Puclaro, La Paloma y Canelillo. Esta obra aseguraría un promedio aceptable de disponibilidad de agua de regadío, que libere a la zona de los desastrosos periodos de sequía que constantemente la azotan.

Respecto a los ensayos de lluvias artificiales que se habían efectuado en esas regiones, el presidente de la Sociedad Agrícola nortina expresó que han continuado realizándose como experiencias preliminares y sus resultados han sido medianamente satisfactorios, ya que todas las tentativas han sido hechas por personas particulares. Lógicamente, agregó, si estas empresas son financiadas por los agricultores, no pueden tener una larga durabilidad.

LOS PLANES ECONOMICOS ANTINFLACIONISTAS. — La agricultura regional y las otras actividades productoras confiaron en la eficacia de los planes antinflacionistas, continuó diciendo don Ernesto Aguirre, pero luego se llegó al convencimiento de que mientras se restringía el crédito y se congelaban los precios para detener las alzas, éstas continuaban su ritmo ascendente en los implementos necesarios para desarrollar las actividades agrícolas, tales como las maquinarias, repuestos, abonos, fletes, combustibles, lubricantes, desinfectantes, leyes sociales, jornales, contribuciones, etc.

Sería muy recomendable, recalcó el señor Aguirre Valín, que los planes antinflacionistas sean discutidos en presencia de los personeros de las sociedades agrícolas, quienes poseen una visión realista de la situación y conocen las posibilidades que tienen éstos para ser aplicados.

PERSPECTIVAS DEL AÑO AGRICOLA.— Las perspectivas del presente año agrícola son poco halagadoras —señalar— por cuanto las lluvias han sido escasas y tardías; además, han caído en la zona de la costa, de modo que no han ocasionado nevadas de importancia en las altas cordilleras, por lo cual la agricultura de riego dispondrá del cincuenta por ciento del caudal que señalan los derechos de cada regante, a pesar de la ayuda proporcionadas por los tranques. Las regiones más afectadas con esta anomalía han sido los departamentos de Ovalle, Coquimbo, La Serena y Elqui.

PROBLEMAS QUE REQUIEREN SOLUCION INMEDIATA. —Entre los problemas que requieren una inmediata solución, expresó finalmente el señor Aguirre, están los que se refieren al crédito que ha disminuido considerablemente perjudicando a los dueños de terrenos. Esto, conjuntamente con las intensas sequías obstruyen el desarrollo de la agricultura en esta región, terminó expresándonos el presidente de la Sociedad Agrícola del Norte.— LUIS MUÑOZ LEIVA, corresponsal.

Concurso hípico en la Escuela de Infantería

SAN BERNARDO. — Gran entusiasmo existe en el ambiente hípico con la iniciación de la temporada de Primavera-Verano. Es así como la Escuela de Infantería, conforme a lo estipulado en el calendario de la Federación Nacional de Deportes Ecuestres, encuéntrase en plena preparación y organización de su concurso que debe presentar para los días 6 y 7 del presente.

La Escuela cuenta con un magnífico Jardín de Saltos en su establecimiento, en San Bernardo, dotado de iluminación, reuniendo los requisitos técnicos que lo dejan en condiciones de ser considerado como de primera categoría; obstáculos naturales, gran variedad de saltos fijos y un sinnúmero de frondosos árboles proporcionan a jinetes y espectadores momentos de sana y emocionante alegría.

La Dirección de la Escuela no ha escatimado esfuerzos en la preparación de este compromiso deportivo, asegurando a participantes y a quienes tengan la oportunidad de presenciarlo un desarrollo de pruebas que dejarán en sus mentes un grato recuerdo.

Las Pruebas de Adiestramiento se efectúan intercaladas con las de saltos, lo que significará que las Pruebas de Adiestramiento de categoría mediana y difícil se ejecuten sin luz natural, aprovechando la novedosa iluminación de la cancha, lo que sin duda dará más animación y colorido a la tarde deportiva.

Las pruebas se iniciarán el sábado 6 de octubre, a las 15 horas, comenzando con las de salto de primera y segunda categoría, para en seguida iniciar las pruebas de adiestramiento. Para el domingo 7 de octubre, desde las 15 horas, están consideradas las pruebas de salto de tercera, cuarta categoría y equipos.

INAUGURADO SERVICIO TELEFONICO A POMAIRE

MELIPILLA.— Con asistencia de las autoridades comunales, jefes de servicios públicos y numerosos vecinos, fue inaugurada la nueva línea telefónica que unirá al legendario y simpático pueblo de Pomaide con los demás centros poblados de la zona.

Este nuevo servicio de utilidad pública, será de incalculables beneficios para los pobladores de una extensa zona que carecían de un adelanto de tal naturaleza y que ahora ha podido traducirse en una realidad gracias a las reiteradas peticiones de destacados vecinos y a la valiosa cooperación prestada en tal sentido por varios regidores de Melipilla y a las gestiones realizadas con el mismo objeto, por parlamentarios, regionales como don Rafael de la Presa y don Luis Valdés L.

Como una atención de los jefes de la Compañía Chilena de Teléfonos, la primera comunicación ofrecida fue entre el Gobernador de Melipilla, señor Samuel Cornejo Riveros con el Intendente de la provincia, don Gustavo Luco Rojas, conversación que gentilmente fue preparada por el Gerente General de la Compañía, señor Demetrio Peña Viel.— RICARDO JEREZ ARMIJO, corresponsal.

EX ALUMNOS DEL LICEO FORMAN UN CENTRO EN LA CIUDAD DE CURICO

CURICO.— Ante la proximidad de la celebración del 118.o aniversario de la fundación del Liceo de Hombres de esta ciudad, los alumnos que se educaron en ese plantel se reunieron para echar las bases de la formación de un Centro, que cobijará a todos los que han pasado por las aulas liceanas.

Se inició la asamblea con asistencia de numeroso público, cambiándose ideas sobre diversos asuntos que deberá emprender esta organización.

Al final de la reunión se eligió el directorio provisorio, quedando constituido por las siguientes personas: Presidente, don Manuel Ortiz N.; secretario, don Luis Villalón C.; tesorero, don Hernán López V.; directores, los señores Miguel Godoy, Mario San Martín, Oscar Ramírez y Edwin Quitral.— MERINO BUSTOS, corresponsal.

FALLECIO CONOCIDO VECINO DE R. BUENO

Profundo pesar ha causado el deceso en Río Bueno de don Salustio Fuentes Ortiz, antiguo vecino de esa localidad. Su fallecimiento enluta a conocidas y distinguidas familias de esa región y de nuestra capital.

S. E. inaugurará seis edificios escolares en la provincia de Talca

TALCA.— Con la asistencia del Presidente de la República, don Carlos Ibáñez del Campo; del Ministro de Educación, don Francisco Bórquez Jopia; del presidente de la Sociedad Constructora de Establecimientos Educacionales, don Abraham Pérez Lizana; del Director General de la Enseñanza Primaria y Normal, don Luis Gómez Catalán, y de otros altos jefes educacionales, además de las autoridades de la provincia, serán inaugurados el domingo próximo otros seis edificios para escuelas primarias rurales, todas ubicadas en el departamento de Talca.

El día indicado se efectuará el acto inaugural solamente en la Escuela de San Rafael, en la comuna de Pelarco, a las 10.30 horas. En esta oportunidad, hablarán los señores Abraham Pérez, el Ministro de Educación y el Alcalde de Pelarco.

Los nuevos edificios a inaugurarse corresponden a los siguientes establecimientos: Escuelas N.os 30 y 31, de San Rafael; Escuela Mixta N.o 52, de Pelarco Viejo; Escuela Mixta N.o 8, de Santa Gladys; Escuela Mixta N.o 76, de Santa Rita; Escuela Mixta N.o 23, de El Fuerte, y Escuela Mixta N.o 19, de Colín.

AGASAJO A DON ALEJANDRO BALBONTIN.— Con motivo de haber cumplido treinta años como empleado de la industria, el Sindicato de Obreros de la Compañía de Cervecerías ofreció un cóctel en su local al administrador, don Alejandro Balbontín Izarnotegui, quien se ha destacado por su eficiente desempeño en la empresa, tanto en nuestra ciudad como en las otras en que está establecida. Ofreció el acto el presidente del Sindicato, don Roberto Vásquez, y hablaron a continuación don Raúl Tarud Siwady, por Radio Portales; don Domingo Rojas Cancino, por la Municipalidad; el contador de la Compañía, don Germán Brain, y el empleado de la misma don Raúl Chevers. Agradeció el señor Balbontín en sentidos términos.

VIAJE DEL ALCALDE A SANTIAGO.— Recientemente viajó a la capital el Alcalde de la comuna, don Bernardo Mandiola Cruz, acompañado por el diputado José Poncea Aedo y por el regidor don Jorge Plaza, con el fin de gestionar la solución de algunos problemas relacionados con el progreso y adelanto de la ciudad.

El principal motivo de su viaje fue entrevistarse con el Ministro del Interior, don Benjamín Videla Vergara, para plantearle la posibilidad de que se destinaran 30 millones de pesos, con cargo al dos por ciento constitucional, a objeto de adquirir cinco camiones para el servicio de aseo de la ciudad, que en los barrios es sencillamente lamentable, y un grave peligro para la salud de sus pobladores. El Ministro le indicó que elevará el informe favorable emitido por el Servicio Nacional de Salud al Ministerio del ramo, para cuyo objeto sostuvo una conversación con el Ministro, señor Roberto Muñoz Urrutia. Este Secretario de Estado prometió llevar a un próximo Consejo de Gabinete este asunto, ya que, en concepto del Ministro del Interior, es perfectamente posible que se consignen esos fondos de tal rubro. Ambos quedaron de apoyarlo en todas sus partes, para solucionar este grave problema a que está enfrentada esta ciudad.— (SOTO FUENTEALBA, corresponsal).

600 MILLONES INVERTIRAN EN EL CAMINO DE VALPARAISO A STGO.

VALPARAISO.— "Con la llamada a propuestas públicas, hecho recientemente, para la construcción de dos sectores del camino de Valparaíso a Santiago, han quedado prácticamente contratadas todas las obras destinadas a la rectificación del camino de este puerto a la capital", expresó ayer a LA NACION el ingeniero provincial de Vialidad, Darío Concha Sandino. Esta rectificación, en la que se incluye la construcción del túnel de Lo Prado, permitirá acercar Valparaíso a Santiago. En efecto, un viaje en automóvil a la capital, con el nuevo trazado del camino, demorará una hora y media, a una velocidad de 80 kilómetros por hora.

SEISCIENTOS MILLONES DE PESOS.— Los dos sectores que se construirán ahora, y para los que llamó a propuestas públicas la Dirección General de Vialidad, son los de Placilla a La Quinta, 12 kilómetros, más o menos, y de La Quinta a Casablanca, incluyendo la variante de Casablanca, que son 17 kilómetros.

La construcción de estos dos sectores representará una inversión que se calcula del orden de los seiscientos millones de pesos.

Acuerdos de Municipios transcribieron a S. E.

VALPARAISO.— El siguiente es el texto de la comunicación que el alcalde, don Santiago Díaz Buzeta envió al Presidente de la República, Excmo. señor Carlos Ibáñez del Campo, dándole a conocer las conclusiones de la reunión celebrada por todos los Municipios de la provincia:

"Excmo. señor:

Como es del conocimiento de V. E., la ciudad de Valparaíso, a través de sus organizaciones más representativas, ha iniciado un enérgico movimiento de opinión, para oponerse a la injusta pretensión de dar categoría de Aduana Mayor al puerto de San Antonio.

Esta I. Municipalidad, como representante directa de los intereses locales, remitió a V. E., por oficio N.o 889, de 26 del mes ppdo., las conclusiones a que arribó en su reunión del 22 del mismo mes, en la que pidió la elevada intervención del Primer Mandatario, a fin de que, en caso de ser aprobado el proyecto presentado por los diputados del cuarto distrito de Santiago, tuviera a bien vetar la ley respectiva.

La actitud adoptada por esta I. Corporación ha venido ahora a verse reforzada por el apoyo decidido, ofrecido por los 14 Municipios de la provincia.

En efecto, con fecha 30 de septiembre ppdo., se reunieron en el Salón de Actos de esta I. Municipalidad, representantes de las distintas comunas de la provincia de Valparaíso, con asistencia de senadores y diputados de la representación zonal.

En dicha reunión, se analizaron una vez más las razones de orden público que aconsejan rechazar el proyecto en referencia, tanto por su fondo, como por su forma, que lo hace inconstitucional, y se acordó solicitar respetuosamente a V. E., lo siguiente:

1.o— Que no incluya en la convocatoria del nuevo período extraordinario de sesiones del Congreso, la indicación, ya aprobada por la Cámara de Diputados, y que da carácter de Aduana Mayor (Puerto Mayor) a San Antonio.

2.o.— Como manera efectiva de resguardar a Valparaíso, del peligro que entraña crear otro Puerto Mayor, a corta distancia del principal del país, se resolvió pedir también a V. E. que dispensa su personal interés, a fin de obtener preferencia para la ejecución inmediata de obras que son de decisiva importancia para su normal desenvolvimiento, ellas son:

1) Iniciación de las obras de ampliación del puerto de Valparaíso (prolongación del molo y nuevo espigón)

2) Construcción de la Variante Ferroviaria a Santiago por La Dormida;

3) Construcción del túnel de Lo Prado en el nuevo camino a Santiago.

Valparaíso conoce su decidido interés por hacer justicia al primer puerto de la República y confía plenamente en que V. E., con su personal iniciativa, habrá de obtener la satisfacción de estas legítimas aspiraciones, que junto con su oposición al proyecto sobre San Antonio, resguardarán los intereses de la provincia y asegurarán su futuro.

V. E. comprenderá que estos insistentes requerimientos de Valparaíso, son la natural reacción de una ciudad amenazada por maniobras oportunistas, que no representan los altos intereses nacionales y que no sólo persiguen aniquilar al puerto, sino causar un daño irreparable a una de las regiones más esforzadas y progresistas de Chile.

En nombre de Valparaíso y de esta I. Municipalidad, agradezco muy de veras al Excmo. señor, todo cuanto se digne hacer en el sentido expresado".

LOS ESPECTACULOS DE HOY EN VALPARAISO

AVENIDA (5184).— Al sur de Capricornia, María Magdalena y El milagro.

CARRERA (7489).— Tres hombres en mi vida y Agregados.

CARRERA (QUILPUE — 417).— Tonka el africano y Pintor maldito.

CHILE (2399).— La morocha, Eterna ilusión y El prisionero.

CENTRAL (7262).— Dos mujeres y un prodigio.

CONDELL (2027).— Carnero con patas y La bella de Cádiz.

COLON (2849).— Rasputín.

IMPERIO (4567).— El vals eterno.

METRO (2111).— Amame o déjame.

MUNICIPAL (VIÑA — 81739).— Remedio de un amor.

ORIENTE (VIÑA — 85679).— Cuando raya.

OLIMPO (VIÑA — 81380).— El ... y El vampiro negro.

PACIFICO (6027).— Me lo dijo ...

REAL (3640).— La vida no vale ...

MOVIMIENTO DE VAPORES

LLEGAN

Hoy:

VESPUCCI, de Génova.

Mañana:

REINA DEL PACIFICO, de Liverpool.

...RKUBEN, de Hamburgo.

...ILLA, de Arica.

...OCO, de Hamburgo.

...EEK, de Amsterdam.

SALEN

Mañana:

...A NAKRE, para Amberes.

El sábado:

...RUBEN, para Talcahuano.

VILLARRICA, para Punta Arenas.

VIOLENTO TEMBLOR SE REGISTRO EN ARICA

ARICA, (Crosa, corresponsal).— Un violento temblor sacudió ayer a esta ciudad, a las 4.20 de la madrugada, durante 20 segundos. El movimiento sísmico causó alarma entre los pobladores, pero no se registraron daños de ninguna especie.

Los periodistas santiaguinos que se encuentran en Arica, y que se alojan en los coches-dormitorios de los Ferrocarriles, manifestaron que los sacudones fueron prolongados, moviendo espectacularmente todos los vagones del tren.

Arístides Araneda, jefe del Departamento de Prensa de los Ferrocarriles del Estado, expresó que este sismo había sido uno de los más prolongados que se registrara de cuantos le ha tocado sentir sobre un tren en marcha o convoy ferroviario detenido. Por otra parte, el edificio del Hotel Pacífico se mantuvo firme y sin agrietaduras, a pesar de la decisión adoptada por los técnicos, en el sentido de demolerlo a la brevedad ante su posible derrumbe.

Alza de tarifas eléctricas creará grave problema a Municipalidades

ÑUÑOA.— El Alcalde de la Municipalidad de Ñuñoa, D. Hugo Coello Avaria, reunió ayer en su despacho a los Alcaldes de Providencia y Las Condes, señores José Barros Casanova y Alvaro Salamero Riera, a fin de cambiar ideas sobre la modificación hecha por la Compañía Chilena de Electricidad aumentando la tarifa del alumbrado público a partir del 1.o de enero próximo.

Este aumento no sólo constituye un nuevo factor de desfinanciamiento de los presupuestos de todas las Municipalidades, nos expresó el señor Coello, sino que cierra las puertas al progreso de las ciudades e impide el resurgimiento urbanístico de las comunas del país.

Los Alcaldes de Ñuñoa, Providencia y Las Condes, después de estudiar las serias consecuencias que acarreará esta medida para el normal desenvolvimiento de las actividades edilicias, acordaron por unanimidad:

1) Poner estos hechos en conocimiento del Gobierno, por intermedio del Ministro del Interior.

2) Desarrollar una campaña en conjunto con todas las Municipalidades de Chile en orden de obtener la dictación de una ley que modifique el Convenio Ross-Calder.

3) Solicitar el apoyo de la Conferencia Nacional de Municipalidades para defender los intereses de las Municipalidades amenazadas gravemente con el alza de tarifas eléctricas.

Respecto de este problema agregó el señor Hugo Coello:

—Hasta el año en curso la Municipalidad de Ñuñoa consultaba en su presupuesto la suma de 14 millones para el pago del consumo eléctrico. De acuerdo con la nueva alza, esta cuota sube a 41 millones, lo que representa un aumento de 129 por ciento. Si continuamos en esta carrera ascendente del alza de la energía eléctrica, llegaremos a la triste realidad que el Presupuesto Municipal será cubierto sólo por dos rubros: sueldos y salarios y Cía. de Electricidad.

PAGOS DE INSTALACIONES. — No desconozco la parte legal del Convenio Ross-Calder —nos agrega el señor Coello— pero considero que en un país como el nuestro que la energía eléctrica es producida a bajo costo y por medios naturales, no se justifica el volumen de alzas en las tarifas para servicios de imprescindible necesidad y utilidad públicas. Un particular puede ahorrar corriente, pero el alumbrado de nuestras calles debe necesariamente funcionar ininterrumpidamente desde la tarde al amanecer, sin dar cabida a un ahorro de corriente que sería funesto para el progreso y adelanto de una ciudad.

Por otra parte —agrega el señor Coello— las Municipalidades deben proporcionar a la Compañía Chilena de Electricidad, el poste de cemento, el arco de fierro, la pantalla y ampolleta, todo lo cual ... suma cercana a los 100 mil pesos, que pasa a ser de propiedad de la Compañía Chilena de Electricidad, además del cobro posterior de consumo de energía eléctrica...

FALTA DE DINERO.— El futuro de nuevas extensiones de alumbrado público, se presenta trágico y amenazante, ya que las Municipalidades tendrán que afrontar la dura realidad de no poder financiar mayor consumo de energía eléctrica y la ciudad presentará el triste panorama de unas calles obscuras y tenebrosas, como aquellas que existían en tiempos de la Colonia.

Creo indispensable —termina el señor Coello— señalar estos hechos a la opinión pública, pues el vecindario que reclama y exige en la actualidad un mayor y mejor alumbrado para las calles de la comuna, tendrá que cooperar en esta campaña de trascendental importancia para el progreso y adelanto comunal o resignarse a vivir en la obscuridad.— JULIO ABARZUA, corresponsal.

Bandoleros enmascarados perpetraron asalto a un fundo; hirieron y ataron al administrador

La Policía inició persecución a través de las quebradas

Un espectacular asalto perpetraron dos individuos enmascarados a la casa habitación del Administrador del fundo Cerro Alto, de propiedad de don Juan Picán, situado en las cercanías de la ciudad de Talca. Los desconocidos, después de agredir con violencia al administrador Francisco Gutiérrez, lo ataron y amordazaron y en seguida procedieron a desvalijarlo de numerosas especies y le sustrajeron desde una caja de fondos, la suma de ochocientos mil pesos, cantidad que estaba destinada al pago de salarios.

Según las informaciones policiales, los asaltantes llegaron al lugar mencionado, portando sendas carabinas recortadas debajo de sus ponchos, y sorprendieron al hacendado cuando dormía. Este, al ser atacado, pretendió lanzar gritos de auxilio, pero un fuerte golpe proporcionado por un laque, lo dejó en estado inconsciente por espacio de una hora. Luego, los bandidos lo despojaron de su revólver, que guardaba bajo la almohada, y se llevaron la ropa que encontraron en su ropero.

Desde uno de los bolsillos de la víctima, procedieron a sacar las llaves de una pequeña caja de fondos, y se llevaron todo el dinero que contenía, más algunos cheques y otros documentos de importancia.

Cuando los familiares del señor Gutiérrez, que se encontraban ausentes regresaron, pudieron librarlo de sus atadura y al instante llamaron a los carabineros de Talca, para dar cuenta del atraco de que había sido víctima. Según los antecedentes que proporcionó el atacado, sospecha que los bandidos eran dos gañanes del fundo que él dirige, llamados Cirilo Rojas y Atiliano Leteller. Agregó que ambos habían llegado a la hacienda un par de días antes, procedentes de la ciudad de Chillán.

Los carabineros iniciaron de inmediato las investigaciones, para establecer el paradero de los presuntos asaltantes, que se supone se hayan escondido en las montañas vecinas, para evadir la búsqueda policial. Los funcionarios recorren las poblaciones vecinas, dispuestos a entablar batalla campal con los bandidos, ya que éstos están armados hasta los dientes.

Asimismo, la policía pidió antecedentes telegráficos a Chillán, que permitan determinar si ambos gañanes tienen cuentas pendientes con la justicia en esa ciudad. Se supone que ellos huyeron de allí a Talca, después de haber perpetrado otros asaltos en algunas de las haciendas de la provincia de Ñuble.

Un grupo de niños observa, en el grabado, el cadáver del comerciante Manuel Moreno Pinto, quien pereció instantáneamente mientras transitaba, en la tarde de ayer, por la calle Alvarez Condarco, al caer sobre su cabeza un pesado ropero antiguo, que era descendido con cuerdas desde la casa ubicada en el número 931 de esa avenida.

ABSUELTOS TRES IMPLICADOS EN EL ROBO DEL MUSEO

LA SEPTIMA Sala de la Corte de Apelaciones, al resolver ayer una apelación deducida contra una encargatoria de reo, por el tribunal de primera instancia, absolvió a los señores Enrique Cousiño, Gonzalo Piwonka y Fernando Montero, quienes fueron acusados de diversos delitos de robo.

Sólo quedan aún en prisión los señores Eduardo y Enrique Montero, acusados del desvalijamiento del Museo de Arte Popular, ubicado en el cerro Santa Lucía, en cuyas vitrinas se exhibían obras de arte chino.

EN UNA TERRAZA ABANDONARON A HERMOSA GUAGUA

UNA HERMOSA guagua de corta edad, de sexo femenino fue encontrada por el señor Norman Turner Cortés, en la terraza de su domicilio, situado en calle Ernesto Reyes 079. La menor, que aparenta tener más o menos cuatro meses de edad, estaba vestida con una blusita y gorro blanco y envuelta en un chal de lana.

La criatura fue enviada a la Casa Nacional del Niño y por los exámenes médicos que allí se le practicaron se estableció que goza de excelente salud. La policía trata de ubicar a la desnaturalizada madre que abandonó a la niña en tan inconfortable lugar, donde pudo haber muerto de inanición y de frío, a no mediar el oportuno hallazgo que hizo el señor Turner.

ROPERO QUE CAYO DE SEGUNDO PISO MATO A UN TRANSEUNTE

Un ropero antiguo, que cayó desde el segundo piso de la residencia ubicada en la calle Alvarez Condarco 931, mató instantáneamente, en la tarde de ayer, al comerciante ambulante Manuel Moreno Pinto, de 57 años de edad, domiciliado en la calle Pedro Lagos N.o 1220.

Ocurrió el accidente mientras los obreros Juan Montero Meña y Ramón Labarca efectuaban la mudanza de dicha casa. Los pesados muebles debieron ser bajados desde el segundo piso a través de los balcones, siendo suspendidos por gruesas cuerdas.

Al llegar el turno, al ropero, los cargadores trajeron más cuerdas, en previsión de que la que tenían se pudiera cortar y amarraron con ellas el pesado mueble. Dificultosamente hicieron descender éste a través del balcón, pero cuando ya había bajado alrededor de un metro, las cuerdas fueron impotentes para soportar el peso y se cortaron.

El mueble se precipitó vertiginosamente al pavimento, cayendo en plena cabeza del vendedor Manuel Moreno. Su canasta con mercancías rodó lejos, mientras quedaba sin vida junto a la misma puerta de la casa donde se efectuaba la mudanza. El golpe le provocó un traumatismo encefálico.

Su cadáver fue trasladado al Instituto Médico Legal y los cargadores Juan Montero y Ramón Labarca, fueron aprehendidos por los carabineros por la responsabilidad que les pueda caber.

POLICIA INVESTIGA CRIMEN DE EX ACROBATA DE CIRCO

LA BRIGADA de Homicidios se encuentra investigando el asesinato del ex acróbata circense Ernesto Charlín Vieira, quien falleció en la madrugada de ayer en el Hospital J. J. de Aguirre, a consecuencias de las heridas con arma blanca que le ocasionaron varios individuos que lo asaltaron en calle Vicente Cuicuinni esquina de Santos.

La víctima, de 38 años de edad, vivía en calle 3 Norte 198, transitaba por el lugar, camino a su domicilio cuando fue sorpresivamente atacado por los desconocidos. Recibió varias heridas en la cabeza que le provocaron un traumatismo cráneo-cerebral.

La policía recibió en la tarde de ayer los informes del Instituto Médico Legal que confirman que el obrero murió víctima de los golpes recibidos. Las averiguaciones policiales tienden a establecer la identidad de los atacantes a través de los antecedentes proporcionados por una empleada de un restaurant que entregó una filiación de varios individuos que se supone sean los autores del asalto.

REOS CONDENADOS A 15 Y 10 AÑOS DE PRESIDIO ABSUELTOS POR LA CORTE

Tres presuntos autores de robo con violencia, que habían sido condenados a penas de 15 y 10 años, fueron absueltos por la Corte de Apelaciones, que determinó que en el proceso respectivo no aparecían pruebas fehacientes del delito investigado. La interesante sentencia de ese tribunal libera de responsabilidad penal a Francisco Pérez, Mario Pérez y Reinaldo Escobar, para quienes el Juez del Segundo Juzgado del Crimen de Rancagua había solicitado esas altas condenas.

Según consta en el proceso, las tres personas mencionadas se encontraban bebiendo en una taberna de Rancagua, en compañía de algunos amigos. De pronto, un motivo baladí inició una discusión que se transformó en un espectacular pugilato. En la reyerta resultaron algunos contusos con lesiones leves.

Una vez que se hubo llamado a la policía, uno de los agredidos manifestó que le habían robado una billetera desde su paletó, y culpó a Francisco y Mario Pérez y a Reinaldo Escobar, de ser los autores del robo. Estos elegaron su inocencia, diciendo que habían tenido participación directa en la pelea, pero que no eran ladrones.

Puestos los antecedentes en conocimiento de la justicia criminal, los tres amigos fueron encargados reos y permanecieron detenidos en la cárcel por espacio de quince meses. La sentencia del tribunal de alzada que les otorgó la libertad incondicional, por no haber méritos en su contra, fue enviada telegráficamente a Rancagua, y los inculpados salieron libres.

La defensa de los reos estuvo a cargo del conocido abogado santiaguino, señor Leonidas Politoff.

Gratificación ofrecen por reloj extraviado

Se ha presentado a este diario el señor Víctor Cortés Calderón, domiciliado en Avenida Holanda 3067, quien extravió en las proximidades de Ismael Valdés Vergara con San Antonio un reloj pulsera de hombre, de forma rectangular.

Manifestó el visitante que por tratarse de un recuerdo de familia, concederá una buena gratificación a quien le devuelva dicha especie.

DAMA ARGENTINA SE AHORCO AYER EN LA CALLE SAN DIEGO

COLGANDO desde una barra de un ropero fue encontrada ahorcada Adoración Tortoza Sommerville, ciudadana argentina de 51 años de edad, quien tomó la determinación de quitarse la vida por encontrarse afectada de una aguda crisis nerviosa.

El hecho ocurrió ayer en el domicilio de la occisa, situado en calle San Diego 294.

El cuerpo fue enviado a la Morgue.

Niño de cuatro años que viajaba en breack fue raptado por dos pasajeros del vehículo

SU PADRE FUE PREVIAMENTE ATACADO CON ARMAS CONTUNDENTES

Dos siniestros individuos de extraordinaria corpulencia, que cubrían su rostro con bufandas y con el cuello del abrigo, asaltaron el breack N.o 0018, de Quinta Normal, y luego de herir con saña al cochero Juan Cairol Contreras, raptaron a su hijo Juan Cairol Medina, de cuatro años de edad, que viajaba en el asiento delantero, junto a su padre.

La víctima, mañanito abundante sangre de sus heridas y con la voz entrecortada por la nerviosidad, llegó en las primeras horas de la madrugada de ayer hasta la Undécima Comisaría de Carabineros, donde dio cuenta del espectacular atraco.

Hizo presente que él trabaja en el Servicio de Transportes Colectivos, que tiene su terminal en la confluencia de Ecuador con la Alameda O'Higgins. Desde hace varios años trabaja un breack destinado al servicio Estación-Ecuador-Constantino, y acostumbra llevar en sus viajes a su pequeño hijo de cuatro años de edad.

Expresó que en el viaje del asalto partió con el niño y otros pasajeros desde el terminal oriente, tomando su recorrido habitual. Uno a uno se fueron bajando los ocupantes del coche, hasta quedar arriba sólo él, su hijo y dos individuos de siniestra catedura. Cuando el vehículo los llegando a la esquina de Ecuador con Constantino, uno de los ocupantes lanzó a Contreras un rudo golpe a la cabeza, que lo hizo abandonar las riendas. Simultáneamente casi, el otro pasajero le golpeó en la nuca con un objeto contundente. Sus gritos fueron ahogados por los nutridos golpes que entre los dos le ocasionaron sin que lograra hacer uso de su defensa.

Cuando aún la víctima no se reponía de la sorpresa del asalto, uno de los atacantes tomó de una manos del pequeñuelo, y lo hizo bajar del vehículo, perdiéndose luego entre las sombras de la noche.

Como pudo Contreras se encaminó a la Comisaría y luego a la Posta N.o 3, donde le curaron sus contusiones. El diagnóstico reveló lesiones de mediana gravedad.

La denuncia pesó el Séptimo Juzgado del Crimen, procediendo la policía de inmediato a realizar las pesquisas tendientes a ubicar a los autores del atentado y el paradero del niño.

Como dato revelador, explicó el cochero que se encontraba separado de su mujer, dejando traslucir la sospecha de que ella podría tener participación en el rapto del pequeñuelo. Sin embargo, informaciones proporcionadas en las últimas horas de anoche, dieron a conocer que la intervención de dicha persona se encuentra descartada, como también la de sus familiares.

Se ha desechado también la hipótesis de algún asalto destinado a robar el dinero que el cochero había recaudado en el día, pues si siquiera le registraron su billetera, donde guardaba alrededor de tres mil pesos.

Por otra parte, se informó que los dos hechos se encuentran identificados y que se trata de individuos dedicados al delito.

CIA. REFINERIA DE AZUCAR DE VIÑA DEL MAR

ENTREGA TITULOS Y PAGO FRACCIONES

Se comunica a los señores accionistas, que la Compañía ha enviado a las direcciones registradas, los títulos de las acciones de la nueva emisión que les han correspondido. Quienes aún no los hayan recibido, pueden reclamarlos a la Compañía, Castilla N.o 20-V, Valparaíso, enviando su dirección.

El pago de la cantidad correspondiente a la fracción de acciones sobrantes en el prorrateo, se efectuará por intermedio del Banco de Chile, en Valparaíso, Santiago y provincias, a contar del 8 del presente mes.

VALPARAISO, 2 de octubre de 1956.

EL DIRECTOR GERENTE

SALAS DE BAÑO

$ 69.950.—

COMPUESTAS DE:

- Baño de revestir, fierro fundido, enlozado, con fittings.
- W. C. silencioso, Fanaloza, con fittings y asiento.
- Lavatorio de pedestal, Fanaloza, con fittings.
- Bidet Fanaloza, con fittings.

GORBEA 1711, CASI ESQUINA CASTRO

ASOCIACION DE COMERCIANTES DE CALZADO

Por acuerdo del Directorio, citase a sesión general extraordinaria de socios, para el jueves 4 de octubre a las 21 horas, en primera y 21.30 horas, en segunda citación. Local calle Merced N.o 738 (Centro Catalán).

TABLA A TRATAR:

1.o Calzado Controlado.
2.o Nuevas órdenes de fiscalización por la S. A. P.
3.o Formación de Compañía de Seguros.
4.o Nueva Ley Tributaria.

Se recomienda encarecidamente la asistencia.

EL GERENTE.

Concurso Nacional TRANSA y LA NACION

SEGURIDAD — TRANSA

PARA ESTUDIANTES SECUNDARIOS Y PRIMARIOS

¡CONOZCA LA PROVINCIA MAS AUSTRAL DE CHILE!

¡GANESE 4 PASAJES a MAGALLANES!

DE IDA Y VUELTA, CON 10 DIAS DE ESTADA EN EL HOTEL COSMO, Y OTROS IMPORTANTES PREMIOS.

Nombre .....
Colegio .....
Direc. particular .....
Curso .....

BASES: Composición literaria sobre la fundación de Punta Arenas, e importancia de la aviación comercial en el desarrollo de esta provincia. EXTENSION: Hasta 5 carillas tamaño cuaderno.

SEGURIDAD EN ALAS DE TRANSA

RECEPCION DE TRABAJOS: en TRANSA Chile, Agustinas 1161, oficina 28, y diario LA NACION, Santiago.— Se avisará oportunamente la fecha de clausura de la recepción de trabajos.

DIRECCION GENERAL DE TIERRAS Y BIENES NACIONALES

Lotes Fiscales en la Provincia de Magallanes

Se encuentran para arrendamiento en la provincia de Magallanes, los siguientes lotes fiscales, cuya clasificación fue aprobada por Decretos N.os 837, 838 y 839, de 1956:

N.o lote	Plano	Clasific.	Superf. Hás.	Ubicación
1	45	b)	2.417	Río Rubens
2	45	b)	2.658	Río Rubens
1	46	b)	6.058	Estancia Primavera y Verano
2	46	b)	6.554	Estancia Primavera y Verano
3	46	b)	6.332	Estancia Primavera y Verano
4	46	c)	7.370	Estancia Primavera y Verano
5	46	c)	9.700	Estancia Primavera y Verano
6	46	c)	7.116	Estancia Primavera y Verano
7	46	c)	7.177	Estancia Primavera y Verano
8	46	c)	1.058	Estancia Primavera y Verano
1	47	b)	4.020	Río Verde
2	47	c)	17.350	Río Verde

Los interesados deberán presentar una solicitud por cada lote que deseen arrendar, en el Departamento de Bienes Nacionales o en la Inspección de Tierras de Magallanes, acompañando sus antecedentes, en el plazo de 30 días, a contar desde esta fecha.

Mayores antecedentes se proporcionan en la Dirección General de Tierras, Departamento de Bienes Nacionales, calle Teatinos 254, tercer piso, Santiago, y en la Inspección de Tierras de Magallanes, Punta Arenas.

El Jefe del Departamento de Bienes Nacionales

SANTIAGO, 4 de octubre de 1956.

MINISTERIO DE OBRAS PUBLICAS

DIRECCION DE RIEGO

SANEAMIENTO COLONIAS TOLTEN Y CAMAGUEY

Citase a los interesados en estas obras de Saneamiento a una reunión que se celebrará en la I. Municipalidad de TOLTEN el día 24 de octubre a las 11 horas.

La reunión tiene por objeto someter a la aprobación de los interesados el anteproyecto y presupuesto de estas obras, confeccionados por la Dirección de Riego, conforme a las disposiciones de la Ley N.o 11402.

EL DIRECTOR

RELOJ SUIZO FINO

ENTREGAMOS CON SOLO $1.000.- SALDO FACILIDADES

PRECIOS REBAJADOS

GRACIAS A LA LIBRE IMPORTACION

EN LA RELOJERIA GABOR

ESTADO 91-5°PISO OF 501

SABADO ABIERTO HASTA LAS 13 HORAS

CEMENTERIO GENERAL

Se advierte al público interesado, que los nichos situados en los Pabellones, Galerías y Muro de Circunvalación que más abajo se indican y que a la fecha están vencidos, y que no fueren renovados dentro de los diez días siguientes al primero de esta publicación, serán desocupados y sepultados en fosa común, sin mayor responsabilidad para el establecimiento, de acuerdo con lo dispuesto en el Art. 16 del Reglamento General de Cementerios (Decreto 421, del 14 de abril de 1952):

GALERIA 5, ADULTOS.— 4138, Ana Luisa Aguilera Salazar; 4150, Sofía Labarca Arizmendi; 4238, Ernesto Domínguez H.; 4257, Luis Vergara San Martín; 4298, Carlos Gallardo Guajardo; 4301, Laura Mella Llorente; 4338, Dolores Brumer Leiva; 4357, María Quezada N.; 4358, Olga Figueroa; 4394, Olga Vilches Medina; 4517, Margarita Salgado M.; 4518, Heriberto Becerra Morales; 4522, Misael Guzmán Eyzaguirre; 4581, Mariano Ibarra González; 4598, Erlinda Labarca Muro; 4602, Amelia Sánchez Ponce; 4629, Ana M. Vargas Pérez; 4670, Mercedes Aguirre Z.; 4733, Eugenio Cortés Melo; 4751, Ida Hidalgo Saldías; 4763, Inelia Jiménez; 4827, Víctor Marambio Zúñiga; 4840, María Didier Vargas; 4848, Bernardo Llanos B.; 4887, María E. Galichet Silva; 4907, Edelmira González H.; 4928, Rosenda Basualto Torres; 4943, Pudentila Espina M.; 5009, Roberto Rogers; 5078, Carmen Sepúlveda Y.; 5087, Rosa Mena Bustos; 5127, Hilda Mella Guerra; 5128, Marta Bombal A.; 5163, Arturo Deck Seiter; 5195, Eusebia Cárdenas Lara; 5244, Manuel Troncoso Muñoz; 5256, Julio Abarca Caro; 5375, Cecilia Murgeira Rodríguez; 5416, Rebeca Castillo Castillo.

GALERIA 12, ADULTOS.— 3, Juan E. Trujillo C.; 7, María I. Guzmán R.; 16, Manuel Lara A.; 20, Margarita Brett Z.; 27, Luisa Kulin Quezada; 28, Pedro 2.o Millar Quezada; 29, Víctor Morrón Fáundez; 30, Onofre Acuña M.; 33, Rebeca Cabrales R.; 41, Elvira Vargas M.; 44, Rebeca Serrano Vargas; 51, Clara Thorn Allende; 54, Etelvina Pino B.; 57, Manuel Avalos S.; 61, Teresa González Hernández; 62, Juana Pérez Osorio; 66, Lorenzo Terán H.; 71, Roma Pérez M.; 73, Luis Palma M.; 85, Ema Leal Salazar; 89, Mercedes Zamora; 92, Vicente Cárdenas C.; 93, José Riquelme Anabalón; 96, Desidemia Villar S.; 101, Clara Aliaga González; 104, Luz E. Parada V.; 108, Vicente González V.; 109, José Vásquez Díaz; 111, Dionisia Medina Leal; 112, Olga Burgos Pardo; 117, Isaías Zúñiga Ramos; 119, Hernán Barrios Mottann; 122, Serafina Vergara R.; 128, Carmen Guajardo González; 129, Margarita Núñez Rozas; 136, Juan Espinoza C.; 137, Adelina Barros; 140, José Sarti Araneda; 144, Manuel Villanueva Santos; 151, Ana María Bravo; 157, Sergio Pizarro Pizarro; 169, Luis Campos S.; 170, Alejandro Lizama Calderón; 173, Juan Traslaviña Guerra; 184, Luis Gutiérrez O.; 185, Berta Trujillo M.; 189, Juan Escobar; 192, Alejo Arruez J.; 193, María G. Arenas; 201, Margarita Peñaloza; 204, Adela Navarro Silva; 206, Rosa Baeza Catalán; 207, Héctor Benvenuto; 212, David Ramírez T.; 213, Eliecer Carrasco S.; 217, Rosa Olmedo Q.; 218, Fernando Pacheco I.

NUEVA SECCION OTE., LADRILLO, ADULTOS.— 194, Ramón Gutiérrez O.; 444, Adriana Latorre Valdés; 770, Matilde Sánchez; 815, Rosa Cantín Méndez; 882, Elena vda. de Ibarra; 1059, Marcelina López Agrio; 1078, Eufemia Guzmán Mella; 1531, Gladys Neira A.; 1544, Eliezar Hidalgo Ibaceta; 1574, Lastenia Urrea Castro; 1656, Julia Armijo Gálvez; 1713, Antonio Breu Liebscher; 2103, Arturo Olivares Díaz; 2133, Alamiro Espinoza Rojas; 2324, Adriana Vicer Venegas; 2372, Juan Altamirano Hidalgo; 2384, Domingo Varas Hernández; 2540, José M. Alvarez Espinoza; 2553, Rosa Leyton Orellana; 2575, René García Jacques; 2733, Luis Renato Henríquez; 2768, Manuel Fuentes Yáñez; 3140, Alfonso Gutiérrez N.

PABELLON 3, PARVULOS.— 724, Fortunata Carvallo R.

PABELLON 4, PARVULOS.— 515, Hernán Marcelo León S. M.; 889, Ana Flores Saavedra.

PABELLON 5, PARVULOS.— 654, Jaime Cook Leal; 731, Rafael Barrenechea; 772, Victoria del C. Rojas V.; 790, Gloria R. Waison V.

PABELLON 6, PARVULOS.— 905, Santiago Pozo C.; 917, Víctor Contreras Palma; 940, Norma Jalil M.; 976, María Gálmez R.

PABELLON 16, PARVULOS.— 3, N. N. Fuchs; 24, Edmundo Catalán Morales; 60, Shelton Muñoz Osses; 66, Roberto Jermany Cuéllar; 68, Pedro A. Sarah Godoy; 237, Marcelo Hidalgo H.; 248, Juan Moreno M.; 251, Sergio Caro Bravo.

PABELLON 18, PARVULOS.— 17, Gilda Fuentes García; 18, Gloria Pivet Salas; 44, Eliana Núñez Rivera; 49, José Vargas Contreras; 62, Carlos Vilches Gonzalez; 77, Erna del C. Valdovinos; 79, N. N. Astorga Valdebenito; 105, Berta Valenzuela P.; 113, Manuel Sepúlveda F.; 138, José M. Ruiz Abarca; 143, Patricio Cobo Cobo; 148, Fresia del C. Civit M.; 153, Sergio Acevedo Stamer; 188, Violeta Castillo García; 193, José Craviolatti Quirolo; 203, Adolfo Ramírez Cornejo; 243, Edelmira Pais González.

PABELLON 20, PARVULOS.— 24, Mora Trabucco Ruiger; 58, María Andrade C.; 63, Viviani C. Tambley R.

NOTA.— En conformidad al Decreto-Ley N.o 421, del 14—IV—1932, esta publicación se hace durante 10 días de cada mes (1.o al 10 inclusive, de octubre de 1956) y en un solo diario.

SANTIAGO, 1.o de octubre de 1956.

EL ADMINISTRADOR

GUIA PROFESIONAL

ABOGADOS

SANCHEZ DEL POZO
Especialmente asuntos y juicios matrimoniales, posesiones efectivas, particiones. Moneda 1137, oficina 78, fono 80813. 11-12.30 y 17.30-19 horas. (GP) H/O P.

LAURA MULLER
Toda clase de juicios. Cuenta abogados competentes. Moneda 1137, oficina 66, fono 89917. (GP) 30-9 C.

ELIAS NEGHME RODRIGUEZ
Juicios del trabajo. Ahumada 131. Oficina 318. Fono 88387. (GP) 30-9 C.

MANUEL CARTES
Nulidades matrimonio. Divorcios. Particiones. Huérfanos 1194. 64559. (GP) H/O C.

MESA Y GUERRERO
Abogados. Nulidades matrimonio, exclusivamente. Estado 152, oficina 811. 11-13, 18-20 horas. (GP) H/O C.

AIDA SEPULVEDA
Especialmente cobranzas cheques, letras, cuestiones matrimoniales. Atención provincias. Compañía 1291, oficina 201, de 18-20 horas. (GP) 30-9 P.

DENTISTAS

DENTADURAS
Extracciones, reparaciones rápidas. Dientes atornillados. Rosas 2035. (GP) 11-10 P.

DENTISTAS

Dra. GALLEGUILLOS
Cirujano dentista. Niños, adultos. Luis Beltrán 1686 (Niños). (GP) H/O C.

Dr. MUSOZ MUJICA
Cirujano dentista. Prótesis, puentes. Ahumada 312. Oficina 717. Teléfono 67813. (GP) H/O C.

CLINICA DENTAL "CENTRAL"
Prótesis inmediata. Trabajos urgentes. Pida consulta a toda hora. Compañía 1068, oficina 1103, teléfono 85382. (GP) H/O C.

MATRONAS

SEÑORA PHERINY
Lord Cochrane 95. (GP) 30-9 C.

TERESA SANTANDER
Salvador Sanfuentes 2141, frente a Brasil. Fono 65858. (GP) 1.o-1.o-57 P.

SEÑORA MORAL
Regresó de Estados Unidos. Casos urgentes. Ultimos adelantos. Merced 268, Depto. 11, teléfono 380316. (GP) 15-10 P.

AZUCENA NAVEAS
Miguel León Prado 665. (Santa Rosa, pasado Victoria). (GP) 30-12 P.

CARREÑO CAPETILLO
Partos
Bustamante 16 — 398993-495713. (GP) 3-4-57 P.

MEDICOS

THOMPSON SCHWARZENBERG
Metabolismo, impotencia, obesidad, glándulas. Merced 486-A. (GP) 15-12 P.

MEDICOS

Dra. LUISA PACHECO PIZARRO
Médico cirujano. Señoras y niños. Consultas de 15 a 18 horas. Natanieli 475. Fono 86702. (GP) H/O K.

DOCTOR GALLEGUILLOS
Rayos X, aparato digestivo, hígado, corazón, pulmón. Consultas, 17-18 horas. Alameda 1175, departamento 730. Teléfono 74731. Fuera de hora, 80601.

Dr. CONSTANTINO CHUAQUI
Enfermedades nerviosas y mentales. Alcoholismo. Amunátegui 75. Teléfono 63977. Consultas de 17.30 a 19.30. (GP) H/O C.

Dr. GASTON RAMIREZ
Piel. Manuel Rodríguez 56. Fono 68872. (GP) H/O C.

DOCTORA [illegible]
Partos y ginecología. Consultas de 16 a 19 horas. Viculña Mackenna 818. Teléfono 35912. (GP) H/O C.

Dr. MARIN VIVADO
Ano, recto, hemorroides, várices. Agustinas 715, departamento 802. Teléfono 61910. (GP) H/O C.

Dr. GORGEWSKY
Rayos X.— Estómago, hígado, broncopulmonares, diabetes. Compañía 2211. (86859). 14 a 17 horas. (GP) H/O C.

GONADO
Huesos, articulaciones, fracturas, reuma. Defectos caderas, pies. Phillips 16. 82351. (GP) H/O C.

CLINICA DENTAL DOCTOR FAIVOVICH
Dentaduras artificiales inmediatas. Cirugía, radiografía. San Antonio 427, 7.o piso, oficina 711. Teléfono 397838. (GP) H/O C.

MEDICOS

CLINICA BERMAN
Victoria 1694, esquina San Diego. Teléfono 53060. MEDICINA, cirugía, ginecología, piel, venéreas, ojos, oídos, nariz, garganta. RAYOS X, ultratermia, ultravioleta, nebulizaciones, dentistas. (GP) 30-9 C.

Dr. GUTIERREZ
Vías urinarias, venéreas. Presidente Riesco 23, oficina 22; Alameda, entre San Francisco y Santa Rosa. 15-17 horas, teléfono 397931. (GP) 4-1-57 P.

ERNANI PARODI
Piel, sífilis, venéreas. Serrano 833. (GP 30-9 C.

Doctora TOBAR BUSTAMANTE
Oculista. Agustinas 925, oficina 541, teléfono 34584. Consultas de 13 a 16.30. (GP) 6-10 P.

PRACTICANTES

LUIS ALDUNATE
Curaciones, inyecciones, especialista vías urinarias, previa indicación médica. Teatinos 248, fono 60838, cerca Hotel Carrera.

LABORATORIOS DENTALES

"RAPIDO"
Soldaduras dentales, terminamos una hora (incluso sábado). Pasaje A. Edwards 29, oficina 111, entrepiso. Entrada por Huérfanos 1011. Teléfono 67878. (GP) H/O C.

PEDICUROS

WALDO KRONER
Pedicuro titulado. Merced 864. (GP) 2-10 P.

EL 21 SE CORRERAN LAS "3 PROVINCIAS"

La interesante prueba automovilística de la Asociación de Volantes de Chile.

La Asociación de Volantes de Chile, en su última reunión de directorio, acordó llevar a efecto el 21 del presente, la tradicional competencia automovilística "Las Tres Provincias", con un premio base de 120.000 pesos al ganador.

La partida de este interesante evento mecánico, será dada desde Huechuraba, para seguir por la Cuesta de Chacabuco, Los Andes, San Felipe, Cuesta de Chagres, La Calera, Limache, Villa Alemana y Viña del Mar, término de la primera etapa. El segundo tramo se iniciará en Valparaíso, frente al Pasaje Santiago, para seguir hacia el Túnel de la Cuesta de Zapata, Curacaví, Cuesta de Barriga y Los Cerrillos donde estará ubicada la meta.

La dirigente organizadora ha fijado como mínimo la cantidad de 20 inscripciones en fuerza libre, para organizar la prueba.

La carrera, en su aspecto económico, ha sido financiada por la firma Indomotor, estableciéndose, por el momento, la siguiente escala de premios: $ 120.000 al primero; $ 70.000, al segundo; $ 40.000, al tercero; $ 30.000, al cuarto; $ 20.000, al quinto y $ 10.000, al sexto.

Las inscripciones se encuentran abiertas en las oficinas del Automóvil Club de Chile, y en la Secretaría de Consultas de la Asociación de Volantes de Chile, en Alameda B. O'Higgins 1929.

IRLANDA GANO EN FUTBOL A DINAMARCA EN DUBLIN: 2 - 1

DUBLIN, 3.— (UP)— Irlanda derrotó esta noche a Dinamarca por dos goles a uno, en un encuentro de fútbol por la Copa Mundial, que jugaron en esta capital, ante 30.000 personas. El primer tiempo terminó dos a cero, a favor de Irlanda.

El juego fue mediocre, con acciones incoherentes de ambos equipos, aun cuando Irlanda mereció su victoria.

Los equipos se presentaron de la manera siguiente:

IRLANDA: O'Grill; Seamusdunnemy y Noel Cantwell; Tommy Dunne, Mackey y Noland; Gavin, Whelan, Curtis, Fitzsimmons y Haverty.

DINAMARCA: Jzrene; Larsen y Verner Nilsen; Evik Jensen, Ansen y Oleson; Hansek, Lundberg, Andersen, Paage Jensek y Ove Nielsen.

Arbitro el inglés Ald Bond. Bond.

POR LOS BARRIOS

Unión Arauco empató con Lautaro Atlético, y el domingo próximo aquél enfrentará a Universidad Técnica en la cancha Escuela de Artes y Oficios N.o 1, empezando a las 14 horas.

UNION DONIHUE venció al Defensor Juvenil con el tercer elenco por 3-0; empatando a 1-1 con el primero y segundo. El cuadro ganador formó con Parra; Béjar y Lobos; Soto, Mella y Carrasco; Sánchez, Valdés, Arancibia, Castro y Valenzuela. Goles de Valdés. El domingo, el Unión Doñihue enfrentará al "Lo Miranda", con el tercero, a las 13, y con el primero a las 16 horas.

HOY A LAS 9.30 horas se oficiará una misa por el descanso del alma de don Francisco Alonso Rivas, con motivo del día de su onomástico. El acto tendrá lugar en la Parroquia Santa Rosa de Lima, ubicada en la calle Federico Soto, al llegar a Avenida Ecuador.

ORGANIZADO por el Círculo Atlético Royal, se efectuará el 12 del presente, una prueba pedestre denominada Circuito España. Se disputarán valiosos premios donados por el comercio y la Junta de Vecinos. Actuarán atletas de solamente 16 años y que no hayan participado por la Asociación Santiago. El recorrido será Plaza Garín, Cauquenes, Vicentini, José J. Pérez, Plazuela de Tropezón, Mapocho, Vicentini, Cauquenes, hasta la Plaza Garín.

DEPORTIVO Nacional enfrentará al Población Magallanes en la cancha de San Joaquín con Club Hípico, con los segundos equipos infantiles y división especial, para empezar a las 9.30 horas con los segundos infantiles. Con este motivo, el Club Nacional cita a los siguientes jugadores: Vega, Piña, Moyano, Ulloa, Undurraga, Calderón, Vargas, Espinola, Varas, Albornoz, Peralta, hermanos Herrera, Maldonado, Rojas y M. Barrera.

EL DOMINGO continuó desarrollándose el campeonato "Guillermo García-Huidobro", con los siguientes resultados: Hospital San Luis ganó a Chileno, 3-0, con el tercer elenco; por 2-1 con el segundo, y por 3-1 con el primero. Rancagua tercero venció a Unión Sordomudos, por 2-0; con el segundo por 1-0; perdiendo con el primero por 3-0.

CON MOTIVO de celebrarse el Día del Hospital, el Club "Instituto Traumatológico" enfrentará con los dos equipos a la Caja de Accidentes del Trabajo, empezando la reunión a las 15.30 horas. El cuadro superior del Traumatológico formará con Fuentes; González y A. González; Borbalán, Miranda y Bravo; Soto, Leyton, García, Pérez y Jara.

Ingrid Metzner y Margarita Zavalías actuarán también en el S. A. de Tenis

A efectuarse entre el 18 y el 28 del mes en curso en las canchas del Stade Francai.— Asegurada la venida de Davidson, Schmidt, Morea, el australiano Rose y los mexicanos Llamas y Contreras.— El lunes, cierre de inscripciones.

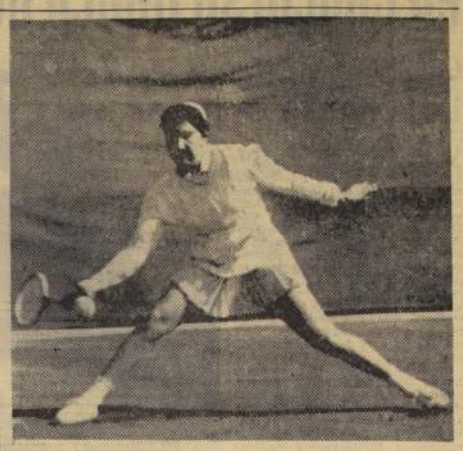

MARGARITA ZAVALIAS, la joven tenista argentina que tan destacada actuación tuvo en el último Torneo de Fiestas Patrias ha vuelto a inscribir su nombre para tomar parte en los próximos Campeonatos Nacionales y Campeonato Sudamericano de Tenis que se iniciará el 18 del presente en los "courts" del Stade Francais.

En los días comprendidos entre el 18 y 28 de este mes, se realizará en los courts del Stade Francais el Campeonato de Chile y, a la vez, Torneo Sudamericano de Tenis, oficialmente auspiciado por la Federación Internacional que está llamado a alcanzar contornos de extraordinario lucimiento en atención al prestigio mundial de varias raquetas que participarán y entre las que figuran Sven Davidson, de Suecia; Ulf Schmidt, de Suecia; Enrique Morea, de Argentina y Mervyn Rose, de Australia.

También intervendrán otras raquetas de categoría internacional como el brasileño Carlos A. Fernández, los mexicanos Mario Llamas y Francisco Contreras, la campeona de Brasil Ingrid Metzner y la argentina Margarita Zavalía.

Las inscripciones quedarán cerradas impostergablemente el próximo lunes y se reciben únicamente en la Casa Leonel Page, en Bandera 311, local 1069, de la Galería "Agustín Edwards". La Federación reitera a todos los jugadores nacionales que se apresuren a inscribirse pues la fecha fijada para el cierre es impostergable dado que el sorteo deberá hacerse al día siguiente.

El court central del Stade Francais está siendo objeto de importantes arreglos a fin de darle capacidad para tres mil espectadores cómodamente sentados.

HOY LLEGAN CRACKS DE LA NATACION ARGENTINA

Que actuarán el sábado y domingo próximos en la Piscina Temperada.

Para hoy a mediodía se espera la llegada de la delegación argentina que actuará el sábado y domingo próximos en la Piscina Temperada, en la temporada internacional que ha organizado la Federación Chilena.

Por consiguiente, se cumplirá en todas sus partes la programación anunciada por la dirigente máxima.

La representación deportiva del país hermano viene presidida por el antiguo y destacado dirigente don Bernardo Gonzalías y la integran los siguientes competidores, que se cotejarán con los campeones chilenos: Liliana Gonzalías, la mejor exponente actual argentina en los estilos libre y espalda; Pío Rey, máxima revelación en la presente temporada hasta el punto de poner en jaque los triunfos de Pedro Galvao, y su seguro sucesor, según lo anotan los comentaristas de la vecina República. Pío Rey, es hombre de 0.58.4 en los 100 metros libres e interviene también con gran brillo en las pruebas estilo mariposa, en las que enfrentará a nuestro crédito Heriberto Alvarado. El argentino Pedro Mezadra intervendrá en los 400 y 1.500 metros, y posee performances muy reveladoras y que obligarán a emplearse a fondo a nuestro campeón Guillermo Villalobos. Será un duelo emocionante y cuyos resultados es difícil predecir. En estilo espalda viene Oscar Cavigila, de notable trayectoria en esta especialidad. Pese a sus deseos, se vio imposibilitado de integrar la delegación Pedro Galvao, por hallarse su padre aquejado de una grave enfermedad. Autoridades de la natación chilena encabezadas por su presidente, doctor Froimovich, recibirán oficialmente en Los Cerrillos a la representación argentina y la harán objeto de sus mejores atenciones en retribución a la cálida y cordial acogida que se brindó a la delegación chilena que recientemente intervino en Buenos Aires en el Campeonato Nacional de ese país hermano.

El programa del sábado y domingo, se completa con pruebas para todas las categorías, damas y varones, en las que intervendrán todos los elementos de las Asociaciones de Santiago y Universitaria, más algunos de provincia. Asimismo, se espera con máxima expectación la última exhibición de saltos ornamentales que realizará la extraordinaria Lilo Mund, antes de partir a Melbourne.

PEDRO MEZZADRA

En la cancha Malloco actúan Zorros Grises

El sábado se jugará un partido de fútbol entre los equipos del "Comercial 2", de Santiago, y "Los Zorros Grises", del pueblo de Malloco, match amistoso que tendrá lugar en el Estadio Atlético de Malloco, empezando el encuentro a las 15.30 horas. Indudablemente que en el pueblo de Malloco ha despertado entusiasmo este encuentro, máxime si se trata de enfrentar al mejor cuadro de división especial, con un elenco metropolitano.

Empató un equipo de Brasil en Varsovia

LONDRES, 3. — (UP). — El team de fútbol Belo Horizonte, de Brasil, empató a dos goles con el equipo nacional "B" de Polonia, en un partido celebrado en Varsovia.

El anuncio de la agencia polaca de noticia dice que al terminar el primer tiempo, los polacos aventajaban por un gol a dos.

Los goles brasileños fueron anotados por Guna y Gambeta. Por Polonia, anotaron Czech y Ozmanski.

Adquiera con tiempo su

REFRIGERADOR ELECTRICO

«Trotter»

UN PRODUCTO DE CALIDAD

Mod. D-9

-Capacidad útil 9 pies cúbicos
-Unidad sellada Coldair de la General Electric, Inglaterra.
-Gabinete interior espacioso totalmente esmaltado, color blanco.
-Amplio congelador de acero inoxidable con bandejas para 12 cubitos de hielo.
-Cuatro divisiones inoxidables.
-Presentación de lujo

FACILIDADES
EXIJALO EN LAS MEJORES CASAS DEL RAMO
FABRICA Y VENTAS: SAN PABLO 3801
TEL. 92836, SANTIAGO

50 MILLONES
¡VIDA NUEVA!
Polla 7 OCTUBRE
ENTERO $ 4.000
VIGESIMO $ 200

Remate de Casimires
Sastrería Gutiérrez
ALAMEDA 957
Orden de don Alfredo Gutiérrez M.
HORARIO: DE 19 A 20 HORAS
Lotes para comerciantes y particulares.
A LA VISTA
HAY: Selecto surtido en casimires Oveja y Perrotta en diseños de gran moda.
GERMAN GEEL MIRA
Martillero Público.
MONJITAS 639

CONCURSO
grippex-LA NACION
PREMIO $25.000.-

Gol de cabeza grippex
EL AUTOR DEL PRIMER GOL DEL PARTIDO
ENTRE U. ESPAÑOLA - PALESTINO
SERA:.....
NOMBRE:.....
DIRECCION:.....
PREMIO DE $15.000.- SI EL GOL NO ES DE CABEZA.
grippex MAS rápido barato!
DEPOSITE ESTE CUPON EN EL HALL DE "LA NACION" ANTES DEL SABADO A LAS 13 HORAS, O ENVIELO POR CORREO A LA CASILLA 81-D

SE ACABARON LOS SORDOS
con los auriculares invisibles
"AUDISOM"

Sin pilas ni hilos. Ultima revelación de la ciencia. Desaparición de zumbidos recuperación audición normal!
EL APARATO MAS PEQUEÑO DEL MUNDO QUE PASA INADVERTIDO COMPLETAMENTE
Precio: 16 dólares. Pida folletos GRATIS, por vía aérea, a:
"AUDISOM"
Rua Capitão Leitão 5 — PAREDE (Portugal)
DESCONFIAD DE LAS IMITACIONES

SIEMPRE ESTAN EN SU CAMINO...

los SERVICENTROS ESSO, que forman los eslabones de una cadena nacional; dispuestos en todo momento a ofrecerle la más rápida y eficiente atención.
Busque en su ruta el Ovalo ESSO para la seguridad y comodidad de su viaje.
¡Más de 50 SERVICENTROS ESSO a lo largo del país, están atentos día y noche para servirla con la garantía del Ovalo ESSO!

Viaje contento... viaje con Esso

PRENSAS Y TORNILLOS MECANICOS

Prensas para Cañerías
de 1/8" a 3 1/2" de diámetro.

Prensas para Taladros
de 3 1/2" a 5 1/2" ancho mordaza.

Tornillos Mecánicos Giratorios
3 1/2" ancho, mordaza.

INCEMAT MEC. LTDA.
OFICINA Y FABRICA: STA. ISABEL 0543
TELEFONO: 4691 - SANTIAGO

Jaras fue "patrón" sin guapear...

SE EFECTUO POR FIN, el domingo último, organizado por la Asociación de Volantes de Valparaíso, el esperado evento automovilístico "Circuito Quilpué-Villa Alemana". Catorce ases criollos de la ruta anotaron su inscripción en dicha competencia automotor, pero sólo siete finalizaron. El primero en cumplir, sin tener necesidad de hundir a fondo el acelerador, ni recurrir a sus mejores medios, fue Raúl Jaras. A decir verdad, "Papín" tuvo mucho más máquina que los demás y ganó mirando para atrás, sin divisar a nadie, con 1 hora 41 minutos 38 segundos 4 quintos, para las diez vueltas al circuito de 19 kilómetros 190 metros. Su promedio fue de 113.271 KPH. Segundo, en lucida performance, ya que corrió un "Ford" totalmente standard, fue Humberto Valenzuela. El popular "Cabuco" le sacó el jugo a su coche y, a punta de habilidad, muñeca y coraje, superó, en la llegada, al crack porteño Enrique Pedrini. Cuarto entró Teobaldo Díaz. El tesonero "Príncipe Bira" tuvo inconvenientes mecánicos, pero, así y todo, llegó sólo a 29 segundos de Pedrini. Quinto fue José Manzur, piloto joven que promete; sexto, el entusiasta Hernán Muñoz, y séptimo, Eduardo Alarcón, que corrió la máquina que era de J. D. Moreno (Pecos Bill), y que vino a constituirse en la más grata revelación de la prueba. En "baquet" o coches especiales de pista, el "taita" fue Jaime Vergara; en "carozados", Jaime Julio, y en "burritas", Héctor Bacigalupo. En esta serie se registró el único accidente de la tarde. Frente al Tranque de Recreo volcó el "folleque" de José Mena, pero éste, afortunadamente, sólo sufrió heridas

Consagrados jinetes actuarán en Concurso Hípico de Q. Normal

Que se efectuará los días 12, 13 y 14 del presente

Seguramente que el número de mayor atracción que tendrá la octogésima sexta Exposición de Animales que se efectuará los días 12, 13 y 14 del presente mes, será el Concurso Hípico que organiza la Federación de Deportes Ecuestres. Con este fin, los organizadores se preocupan ahora de preparar la pista central de la Exposición de la Quinta Normal, donde se desarrollará esta competencia ecuestre, por ser el escenario más adecuado para esta justa de carácter nacional.

Entre los números más destacados del Concurso Hípico se hará la presentación de Alta Escuela que estará a cargo de un conjunto de la Escuela de Caballería de Quillota, que es uno de los más homogéneos y espectaculares equipos con que cuenta la equitación chilena.

En las diferentes pruebas de saltos, veremos a los capitanes Mario Leuemberg, Joaquín Larrain, Mario Fuentes del Ejército; capitanes César Mendoza, Luis Labbé y Héctor Rodríguez, de Carabineros, y el mayor Michimalonco Aviléz, de la Prefectura de Carabineros, además de varios jinetes civiles del Santiago Peperchase, San Cristóbal, Universidad Católica y otras instituciones afiliadas a la Federación de Deportes Ecuestres.

MARIO LEUEMBERG. — Destacado jinete de la Escuela de Caballería, que tomará parte en el Concurso Hípico de la Quinta Normal que se inicia el 12 del presente mes, con motivo de la 86a. Exposición de Animales.

CICLISMO

Organizada por la Federación Ciclista se efectuará el domingo la tradicional prueba en homenaje al "Día del Ciclista", hasta la ciudad de Rancagua, ida y vuelta. Entre los participantes se considera a los defensores del Club CIC, ruteros de la Asociación Santiago y de Asociaciones de provincias. Las inscripciones se reciben diariamente en calle Compañía 1630, hasta mañana a las 21 horas.

Esgrimistas argentinos en Estados Unidos

NUEVA YORK, 3. — (UP). — En el avión de Aerolíneas Argentinas que llegó aquí esta tarde, arribaron los esgrimistas argentinos que competirán con esgrimistas norteamericanos.

La delegación vino presidida por el general Fernando Huergo, presidente del comité olímpico argentino.

Multaron a Ezzard Charles en Londres

LONDRES, 3.— (U. P.). — La Junta de Control de Gran Bretaña multó hoy en 200 libras esterlinas al ex campeón mundial de peso pesado, Ezzard Charles, que fue descalificado anoche en el segundo round de su pelea con el norteamericano Dick Richardson, en le Harringway Arena.

La Junta celebró hoy una reunión para discutir el resultado de la pelea, en la cual Charles fue descalificado por sujetar constantemente a Richardson. Después de la reunión, se dio el siguiente comunicado:

"Después de escuchar las declaraciones de las partes, los miembros de la Junta opinan que Charles fue culpable de sujetar. Los miembros tomaron nota cuidadosa de la apelación para mitigar la pena y decidieron tomar una actitud indulgente debido al historial de Charles, y tomar 200 libras esterlinas de su bolsa para depositar en el fondo de Beneficencia de la Junta de Control de Boxeo de Gran Bretaña".

Breves del DEPORTE

ATLETICO Centenario cita a sus jugadores para el domingo, a las 14 horas, en la cancha del Guanaco 2602, a fin de enfrentar al Atlético República, en disputa de tres trofeos.

EL DEPORTIVO San José Tocornal acepta desafíos de clubes que dispongan de tres equipos adultos de fútbol. Posee una magnífica cancha en Santa Rosa, paradero 45. Los clubes interesados deben dirigirse a René Díaz, casilla 1582.

FINAL DE LA PRIMERA SERIE DEL CAMPEONATO DE BOXEO DE SANTIAGO SE HARA EL SABADO

El sábado por la noche se efectuará la reunión final de la primera serie del Campeonato de Boxeo para pugilistas veteranos que organiza la Asociación Santiago en el cuadrilátero del Club México, en San Pablo con M. Rodríguez. El programa que ha elaborado la comisión para esta nueva etapa del torneo, es el siguiente:

MOSCA: Artemio Fuentealba (Iberia) con Sergio Lacoste (Cía. Eléctrica).

GALLO: Dimas Santibáñez (Cía. de Gas) con Oscar de la Barra (U. Mutualista) y Raúl Navarrete (Asociación) con Miguel Núñez (México).

PLUMA: Juan Valenzuela (México) con Juan Galán (Asociación); Rubén Donoso (Cía. Eléctrica) con Mario Maturana (Famae), y Celedonio Cuello (Cía. de Gas) con Carlos Muñoz (Fropa).

LIVIANO: Manuel Peña (Famae) con Pedro Paine (Cía. de Gas).

MEDIOMEDIANO: Rubén Aracena (Cía. Eléctrica) con Luis Mejías (México).

MEDIOMEDIANO LIGERO: Hugo Sovino (Cía. de Gas) con Juan Arias (México) y David Ortiz (Fropa) con Enrique Orellana (Cía. Eléctrica).

MEDIANO LIGERO: César Sepúlveda (Cía. Eléctrica) con Carlos Romo (Cía. de Gas).

MEDIANO: Julio Rodríguez (Tranviario) con Pedro Díaz (Famae); Carlos Allendes (Padre Alberto Hurtado) con Eduardo Fuentes (Yerur), y Sergio Vergara (México) con Orlando Parra (Cía. Eléctrica).

PESADO: José Espinoza (Famae) con Luis Lizana (Club Hípico) y Luis Urra (Tranviario) con Ramiro García (Famae). El examen y control médico de todos estos aficionados, tendrá lugar mañana viernes, a las 20 horas, en la Asociación.

COLO COLO MATCH CON EVERTON

DOMINGO 7

Trenes excursionistas a Viña del Mar para socios y simpatizantes

SALIDA: 6.30, 6.50 y 7.15 horas, desde Estación Mapocho.

REGRESO: 19, 19.30 y 20 horas, desde Estación Viña del Mar.

VALOR PASAJES:
Primera clase: $ 1.100, IDA y REGRESO.
Tercera clase: $ 700, IDA y REGRESO.

Los pasajes se encuentran en venta en la sede social de COLO COLO, calle Cienfuegos 41, fono 80806, hasta el SABADO 6, a las 21 horas.

SEMINARIO EN CELEBRACION DE LAS BODAS DE ORO DEL FISICO

Bajo el patrocinio del Ministerio de Educación y de la Universidad de Chile, mañana se dará comienzo en nuestra capital al Primer Seminario Interamericano de Educación Física, organizado con motivo de la celebración del 50.o aniversario de la fundación del Instituto de Educación Física y Técnica de la Universidad de Chile, plantel que dirige actualmente el Dr. Luis Bisquertt S.

La Comisión organizadora que integraron los señores Víctor Seguel, Hernán Muñoz, Luis Bisquertt, Sergio Ojeda, Erick Muñoz y señoras Eneida Gonell y Nolfa Garrido, en cooperación con el Departamento de Deportes del Estado, llenó todos los detalles a fin de que este Seminario, alcance el buen éxito que se propusieron. Al efecto, el programa elaborado consulta clases demostrativas y prácticas y presentaciones de gimnasia y el desarrollo de un extenso temario, en el que figuran los siguientes rubros: "Finalidades y objetivos de la Educación Física"; "El problema actual de la gimnasia"; "Organización y Administración de la Educación Física"; "El profesorado y otros técnicos de Educación Física"; "Problemas fundamentales del Deporte"; "La medicina en el deporte"; "La Educación Física y el periodismo"; y temas libres.

Previa a la sesión inaugural de mañana, que se hará en el Salón de Honor de la Universidad de Chile, se efectuará una reunión preparatoria, para conocer el reglamento interno, designar la mesa directiva y nombras las comisiones de trabajo. El acto inicial, fijado para las 18.30 horas, se ajustará al siguiente programa: Himno Nacional, por los alumnos del Instituto, dirigidos por el Prof. Mario Baeza; cuarteto de cuerdas, del Conservatorio Nacional de Música; discurso del Dr. Luis Birquertt, coro, alumnos del Instituto; discurso de un delegado extranjero; cuarteto de cuerdas; discurso, por el Rector de la Universidad de Chile, Sr. Juan Gómez Millas; discurso del Ministro de Educación, don Francisco Bórquez J.; y coro del I. de Educación Física, dirigido por el profesor Mario Baeza.

TAURUS Publicidad

CARBON

el combustible más económico y la calefacción más económica

Ahora que los combustibles tienen su precio real, el CARBON -producto nacional que por más de un siglo enciende la actividad en la producción fabril y metalúrgica, en los transportes terrestres y marítimos- resulta el combustible más económico para la

CALEFACCION de hogares y oficinas y para uso en las INDUSTRIAS

SR. INDUSTRIAL: Abarate sus costos de producción: Utilice CARBON!

SR. PROPIETARIO: Especifique en su nueva casa Calefacción central---- para usar CARBON!

Al quemar CARBON, usted no quema divisas: ¡Aviva el progreso económico de Chile, fomentando la más grande industria minera del país!

el progreso de LOTA contribuye al progreso de CHILE

COMPAÑIA CARBONIFERA E INDUSTRIAL DE LOTA

el mayor productor de carbón del país

SPLENDOR

PRIMAVERALES CREACIONES EN CASA AL PRECIO FIJO

*tenidas ideales para sus niños...

* POR NUESTRA ANTIGUA EXPERIENCIA
* PORQUE SELECCIONAMOS LOS MEJORES Y MAS NOVEDOSOS GENEROS.
* PORQUE TENEMOS PERSONAL ESPECIALIZADO EN CREACIONES INFANTILES.
* PORQUE NUESTROS PRECIOS SON MAS BAJOS.
* PORQUE SOMOS FABRICANTES

VESTIDITO confeccionado en spunella motivos bordados, blanco, rosa y celeste. 1 1/2 a 4 años. $ 3.980.—

TRAJECITO confeccionado en lanilla, modelo holandés, pantalón forrado, 2 a 5 años $ 2.980.—

POLERAS en dibujos de última novedad en Estados Unidos marca SANTZEN $ 795.—

TRAJE casimir en modelo recto, pantalón corto, de 4 a 12 años. Primera edad $ 4.959.—

POLLERAS tableadas confeccionadas en géneros de lana escocés o liso, 2 a 16 años, desde $ 3.150.—

PANTALONES sueltos, cortos y largos, en género de lana, colores gris, café y beige, forrados. Edad 2 a 16 años. Primera edad $ 985.—

LA CASA DE LOS NIÑOS AL PRECIO FIJO
ESTADO 278 — 280

TODO... A LARGO PLAZO...! 20 MESES

Adhesión de Radio City al "Día de la Radiodifusión de América"

Ahora puede Ud. adquirir la segunda Radio que su familia necesita:

RCA VICTOR M.R

MODELO 9-QV-10, ondas corta y larga, tocadiscos automático de 3 velocidades.

MODELO 5-X-21, ondas larga y corta.

MODELO 7-Q-57, ondas larga, media y corta.

MODELO Nipper (81-X), onda larga.

Distribuidor Autorizado RCA VICTOR M.R

Radio City ESTADO 64

PINK GIRL, por Blue Boy y Rancagüina, hermana materna de Pandillero, es otra de las atracciones de la próxima subasta de selección de la Sociedad de Criadores.

SOCIEDAD DE CRIADORES PRESENTA SU PRIMERA SUBASTA DE SELECCION

Una subasta sin precedentes en la historia del turf nacional, tendrá lugar el próximo sábado en el local de la Sociedad de Criadores. Se trata de la venta de selección en la cual estarán representados los más importantes haras chilenos que han elegido para esta oportunidad las mejores piezas de su producción.

La verdad es que nunca antes, se había realizado en Chile esta clase de ventas. Una selección hecha con buen criterio, seriedad y afán de ofrecer lo mejor de cada plantel de crianza, ha sido en realidad una labor de mucha responsabilidad y que ha demandado esfuerzos que se esperan ver recompensados en esta primera subasta de esta clase.

No es el caso señalar aquí cuáles son las mejores piezas. Lo cierto es que habrá para todos los gustos y los expertos tendrán bastante dificultades para señalar concretamente superioridades entre los elegidos para esta venta. En total, son 32 productos, procedentes de haras de la categoría de Los Cóndores, La Divisa, El Bosque, La Candelaria, Bretaña, Curiche, El Huertón, El Laja, Las Ortigas, Renaico, General Cruz, Santa Isabel, San José de Cunaco, Santa Rosa de Huelquén y La Aguila. En suma, los más destacados del país.

La Sociedad de Criadores de Caballos F. S., se honra en presentar la más cuidadosa selección de que se tenga recuerdo.

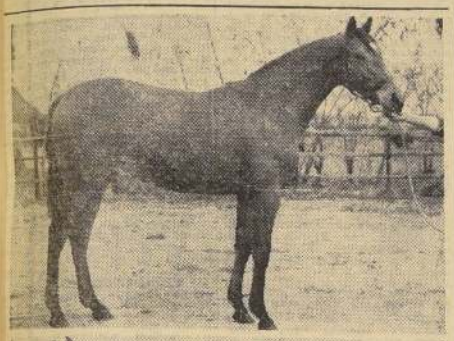

He aquí dos magníficos ejemplares del Haras La Candelaria, que se incluyen en la subasta de selección con que la Sociedad de Criadores de Caballos F. S. y Sociedad Tattersall S. A., inician su temporada de ventas en Santiago.

La primera en el grabado, es Prisionera, una hija de Prince, por Colombo y Misionera II, por Lord Wembley. Es hermana materna de Misión, ganadora de cinco carreras, incluso clásicos y de Marga, ganadora de cinco carreras.

En el grabado inferior vemos a Huaranga, por Prince y Guayaba, ésta por Borneo. Primera cría de la yegua que es propia hermana de Gaucho y de Galán, ambos notables ganadores.

Las dos hermosas piezas que presentamos proceden del Haras La Candelaria, de don Gregorio Amunátegui, quien las ha elegido para que representen a su plantel en la subasta de selección que tendrá lugar el sábado en el local de la Av. Club Hípico.

Jinetes y rivales que actuarán en la reunión del Domingo en Viña del Mar

PRIMERA CARRERA.— Premio "NACO".— 1.300 metros.— A las 13 horas.— Jinetes aprendices.
9 Alej. Magno, 57; E. Romero.
9 Vino Adrejo, 52; J. Cornejo.
3 Reyito de Luna, 57; E. Naranjo.
3 Kiwi, 56; G. Lerme.
7 La Diana, 55; S. Arellano.
1 Dama de Oro, 54; J. Puyol.
8 Jalvón, 54; A. Hughes.
3 Zig-Zag, 52; E. Molina.
8 Jack, 48; L. Muñoz.
4 Orquídea, 47; M. Vignolo.
11 Frase Linda, 45; R. Quiroz.

SEGUNDA CARRERA.— Premio Sandú.— 1.400 metros.— A las 13.35 horas.
4 Crusado, 55; O. Saavedra.
5 La Madrileña, 50; J. Pacheco.
2 Queenly, 50; I. Saavedra.
3 Aguador, 54; M. Guerrero.
3 Bouffonne, 52; J. Cornejo.
3 P. Magnético, 52; R. Arrendondo.
3 Altier, 50; S. Arellano.
2 El Guardián, 48; A. Hughes.
6 El Miga, 48; G. Núñez.
1 Andorina, 45; M. Vignolo.

TERCERA CARRERA.— Premio Naco.— 1.300 metros.— A las 14.10 horas.
7 Cameness, 56; M. Guerrero.
1 Perrette, 56; L. Romero.
1 Camacho, 54; M. Pombet.
7 Ruquilque, 53; O. Hermosilla.
1 Cucurucho, 52; G. Núñez.
3 Rudín, 52; J. Farías.
3 Red Glover, 52; E. Romero.
1 Lord X, 50; J. Cornejo.
1 Inima, 50; E. Molina.
3 Mor Tero, 49; M. Vignolo.
3 Avellana, 46; J. Puyol.
7 Chimborongo, 47; H. Rivera.

CUARTA CARRERA.— Premio Naco.— 1.300 metros.— A las 14.45 horas.
3 Hon Arba, 57; H. Quijada.
1 Sucolina, 55; G. Saavedra.
3 Satisfecho, 55; R. Arredondo.
3 Belladama, 53; S. Arellano.
3 Hilarucha, 51; M. Guerrero.
3 Lichita, 51; I. Saavedra.
3 Quilimaru, 51; J. Cornejo.
3 Costa de Marfil, 50; G. Núñez.
3 Sutie, 50; E. Molina.
1 Sorpresito, 49; M. Vignolo.
1 La Francesa, 48; J. Pacheco.
1 Lidonia, 47; N. Bravo.

QUINTA CARRERA.— Premio Naco.— 1.300 metros.— A las 15.20 horas.
1 Champaubert, 55; O. Saavedra.
3 Display, 55; O. Molina.
3 Dulzaina, 54; H. Navarro.
3 Juventia, 54; A. Venegas.
3 Tobado, 51; N. Bravo.
3 Antonietto, 50; E. Molina.
3 Fragancia, [illegible] H. Rivera.
3 Balmaceda, [illegible]
9 Chacara, 46; M. Vignolo.

SEXTA CARRERA.— Premio Naco.— 1.300 metros.— A las 15.55 horas.
2 Onaro, 62; L. Valenzuela.
5 Nopal, 61; L. Romero.
8 Challapín, 58; G. Saavedra.
10 Vice Almirat, 58; O. Saavedra.
3 Qué Matón, 58; A. Venegas.
1 Chufquén, 53; M. Manríquez.
4 Don Joropo, 51; R. Arredondo.
6 Waldorf, 51; A. Hughes.
9 Acarreador, 50; I. Saavedra.
7 Nice, 48; J. Puyol.

SEPTIMA CARRERA.— Premio José Luis Larrain.— 1.600 metros.— A las 16.25 horas.— Transmisión telefónica.
1 L. Pasteur, 59; E. Saavedra.
3 Galante, 57; A. Pöblete.
9 Alston, 56; L. Espinosa.
7 Muzloomen, 52; C. Pezoa.
6 Cacharpero, 51; H. Obregón.
5 Matarazzo, 50; C. Ojeda.
4 Chippendale, 49; L. Farmer.
2 El Campeón, 47; L. Fuentes.
8 Cimera, 45; H. Hevia.

OCTAVA CARRERA.— Premio Naco.— 1.300 metros.— A las 17.10 horas.
9 Leonidas, 57; L. Romero.
4 Monsanto, 55; L. Valenzuela.
1 Melagente, 54; O. Saavedra.
6 Repillo, 54; A. Hughes.
2 Flammarion, 50; J. Farías.
5 Naranjero, 50; J. Cornejo.
3 Cuyana, 49; R. Quiroz.
7 Taylor, 49; E. Molina.
8 Astuta, 45; H. Rivera.

NOVENA CARRERA.— Premio Naco.— 1.300 metros.— A las 17.50 horas.
8 Cariátide, 54; J. Manríquez.
2 Atlas, 53; I. Saavedra.
1 Radiograma, 49; M. Guerrero.
7 Volcán, 53; A. Hughes.
3 Casablanquino, 52; J. Cornejo.
6 High Day, 52; H. Rivera.
10 Caribianco, 51; G. Núñez.
4 Ligera, 51; S. Arellano.
9 Stop, 51; E. Molina.
5 Idem, 49; J. Puyol.

DECIMA CARRERA.— Premio Naco.— 1.300 metros.— A las 18.30 horas.
5 Misera, 58; L. Valenzuela.
2 Archipiélago, 53; G. Lerma.
6 Jedark, 53; H. Rivera.
8 Pomo, 53; I. Saavedra.
1 Cheyenne, 52; M. Guerrero.
3 Monet, 51; R. Arredondo.
7 Original, 51; M. Vignolo.
9 San Benito, 51; E. Molina.
4 Tonkin, 50; J. Farías.
11 Landera, 49; J. Cornejo.
[illegible]

MONTAS Y ADVERSARIOS DE LAS CARRERAS DEL VIERNES 12 DE OCTUBRE EN EL HIPODROMO CHILE

PRIMERA CARRERA.— 1.200 mts.— (A las 7.50 horas)
12 Servio Tulio 63, R. Núñez
13 Comodín 58, F. Suárez
14 Cántico 56.5, R. Moya
4 Irma 48, F. Toro
2 Coroca 56.5, E. Sampedro
8 Sal y Mar 55.5, H. Obregón
10 Subversión 55.5, S. Vélis
3 Remolona 55, F. Castro
17 La G. Carlota 54, J. Raley
11 Flamingo 52, N. Vásquez
5 Agraciada 54, R. Castillo
9 Afiona 53.5, N. Bravo
16 Thenclor 53.5, V. Jería
1 Milena 51, F. Pizarro
6 Chaguita 50, B. García
7 La Circa 48.5, H. Pilar
15 Cariñen 45, S. Allende

SEGUNDA CARRERA.— 1.200 mts.— (A las 8.25 horas)
11 Adriano II 56, R. Valenzuela
3 Antártico 56, R. Jaramillo
6 Baldy Boy 56, M. Maturana
7 Bastián 56, J. Escobar
13 Botecito 56, C. Pezoa
9 Contralmirante 56, R. Madariaga
10 El Gabacho 56, E. Saavedra
2 Everest 56, F. Castro
4 Night Moon 56, C. Ojeda
12 Siffret 56, S. Allende
5 Stacatto 56, O. Muñoz
8 Tabaría 56, E. Soto
1 Vergniaux 56, E. Araya

TERCERA CARRERA.— 1.200 mts.— (A las 9 horas)
4 Alborotador 56, B. García
15 Cabañero 56, J. Rodríguez
6 Calafquén 56, H. Gelaz
3 Chiporro 56, J. Pérez
12 Descortés 56, E. Araya
14 Dolorido 56, A. Araya
9 Don Polo 56, R. Olivos
1 El Pío 56, A. Núñez
13 Libor 56, A. Urrutia
7 Lord John 56, C. Pezoa
2 Mapuche 56, M. Palma
10 Mateo 56, J. Ulloa
8 Sabal 56, A. Mora
5 Thorez 56, M. Maturana
11 Turbio 56, S. Allende

CUARTA CARRERA.— 1.200 mts.— (A las 9.35 horas)
6 Aluá 56, C. Ojeda
9 Ascain 56, S. Allende
8 Ayacucho 56, E. Seavedra
13 Bitter 56, G. Retamal
7 Byblos 56, A. Núñez
3 Camuflado 56, H. Espinoza
12 Contulmo 56, O. Castillo
2 Chaltén 56, L. Valenzuela
1 Edgar Fauré 56, R. Madariaga
14 Falsario 56, M. Carrasco
4 Moretón 56, R. Olivos
5 Pelanquín 56, F. Suárez
11 Portugal 56, F. Toro
10 Regionalista 56, F. Zúñiga

QUINTA CARRERA.— 1.800 mts.— (A las 10.10 horas)
6 Castorine 55, H. Hevia
5 First Dancer 55, A. Urrutia
2 Bucanero 54, L. G. Farmer
3 Declamación 52, C. Pezoa
10 Leona 52, R. Madariaga
11 Montecoral 49.5, A. Núñez
9 Los Tilos 48, U. Geete
4 Hilarión 46, A. Araya
8 Banderete 45, N. Vásquez
1 Miresol 45, R. Castillo
7 Royal Court 45, S. Allende

CARRERA "A".— 1.200 metros.— (Después de la 5.a)
1 Willy 57, C. Ojeda
7 El Tasso 55.5, O. Olivares
5 T. and Tide 53.5, J. Escobar
4 Menel 51.5, R. Olivos
6 Leopoldo 48.5, S. Allende
3 Chamuscado 45.5, H. Obregón
2 Nedrey 45, F. Toro

SEXTA CARRERA. — 1.400 mts.— (A las 11 horas)
2 C. el Loro 56.5, B. García
16 Karel 56.5, M. D'Andrea
4 Delicado 56, F. Vilches
14 Capitanía 55, V. Alvear
7 Penquista 55, A. Núñez
3 Corona Real 54.5, F. Castro
12 Artemisa 54, M. Bustos
17 Cidro 53.5, M. Maturana
15 Barrabás 53, H. Gelaz
11 Superfortaleza 52, M. Alquinta
10 Moruno 50, H. Espinoza
6 Pega Pega 50, F. Toro
9 Cibonell 48, A. Araya
5 Filito 48, J. Rodríguez
1 Mitaul 47.5, U. Geete
13 Escocés 47, G. Farfán
8 Matusalo 47, S. Vélis

SEPTIMA CARRERA.— 1.400 mts.— (A las 11.40 horas)
6 Butler 57, E. Araya
15 Negro Lindo 57, O. Valenzuela
3 Abruzzo 56, R. Olivos
9 Soñador 55, A. Núñez
13 Campanilo 53, C. Giráldez
5 Quécastaño 52.5, B. García
4 Pergamino 47.5, H. Obregón
2 Dialecto 51.5, P. Ulloa
10 Flying Fool 50.5, E. Soto
4 Electa 50, J. Salgado
7 Aurancio 49.5, F. Pizarro
8 Miss Bowman 49.5, R. Madariaga
11 Book Keeper 48.5, H. Hevia
12 Robin Hood 47, L. G. Farmer
1 Piñano 46.5, U. Geete

OCTAVA CARRERA.— 1.400 mts.— (A las 12.20 horas)
2 Baronet 56, M. D'Andrea
14 Gold Standard 55.5, M. Maturana
15 Turista 55, E. Araya
16 Trienal 54, Jn. González
1 Lucky Strike 53.5, C. Ojeda
6 La Pallice 52, S. Allende
10 Reseco 49.5, L. G. Farmer
4 Tres Chic 50, G. Retamal
8 Ariagnan 49.5, H. Olguín
13 Capitán 49.5, M. Carrasco
5 Agamenón 49, L. Fuentes
3 Andrómaco 49, H. Hevia
18 Palmeado 49, F. Toro
7 Bacacia 49, J. Rodríguez
17 F. Condado 48.5, L. A. Paredes
12 Maremoto 47.5, C. Paredes
9 Karranza 47, N. Vásquez
11 Alaska 46.5, H. Espinosa

NOVENA CARRERA.— 1.400 mts.— (A las 13 horas)
18 Kebir 57, O. Castillo
17 Maricunga 56.5, E. Soto
8 Mediterráneo 56, R. Olivos
20 Ecuador 55.5, C. Ojeda
13 Hasparren 55.5, A. Urrutia
10 Ondulante 54.5, L. G. Farmer
19 Nachito 47, M. Maturana
11 Quiñimacu 53, C. Giráldez
12 Uncoyen 53, J. García
4 Comequecho 51.5, H. Basay
1 Cambiadora 51, L. A. Paredes
16 Civique 50, A. Mora
2 Dancing Park 50, N. Vásquez
5 El Llanero 49.5, S. Allende
6 Gazpacho 49.5, H. Olguín
14 K. S. I. 49.5, V. Alvear
7 Samaritano 49.5, F. Toro
15 Axquina 49, A. Núñez
3 Toesca 47.5, H. Hevia
9 Círculo 47, R. Castillo

DECIMA CARRERA.— 1.400 mts.— (A las 13.45 horas)
10 Escamillo 58.5, J. Salgado
11 Bombat Duck 51, J. Aravena
18 Pintoresca 57.5, A. Urrutia
14 Hunting 57, O. Olivares
6 Beba 56.5, G. Retamal
9 El Adicto 56, A. Orellana
4 Lobo 56, H. Gelaz
3 Promisorio 53.5, D. Reyes
2 Río Claro 53.5, E. Soto
13 Glenmore 51, L. G. Farmer
15 Black Down 50, F. Arredondo
17 Fuiton 50, N. Vásquez
1 Jalés 49.5, H. Hevia
7 Reima 49.5, H. Espinosa
12 Papel Sellado 49, A. Núñez
16 Constantino 47.5, S. Allende
8 Querido 47, H. Basay
5 Redoblante 47, U. Gaete

REPRESENTA AL HARAS RENAICO

Este es BLUE MINK, potrillo que será presentado en la subasta de selección el sábado próximo. Es un hermoso mulato por Blue Boy, el único hijo de Blue Peter, en Chile, ganador del Derby de Epsom. La madre es Rampiona, por Lord Wembley y es hermano materno de Obi, ganador de varias carreras y de Oliveto, tres años. Será, sin duda, una de las piezas más disputadas este representante del prestigioso Haras Renaico, de don Fernando Moller, ganador de la estadística el año pasado.

EXPONENTE DEL HARAS CURICHE

El Haras Curiche está representado en la venta de selección del sábado próximo por ROTO DIABLO, por Espace Vital y Rigurosa, que es un propio hermano de Remolacha y materno de Regador, Río Pardo y Riguroso, todos grandes ganadores en Chile y Venezuela. ROTO DIABLO es el más lindo de todos los hijos de Espace Vital enviado a la subasta en la historia del famoso reproductor que presenta su segunda generación. Don Estanislao Anguita, uno de los más acreditados criadores del país, es el dueño del Haras Curiche.

Humberto Herrera llegó el martes a Santiago. Siguió viaje a Concepción

El martes último desembarcó en Los Cerrillos el jinete chileno Humberto Herrera, que se encuentra actuando desde hace bastante tiempo en Buenos Aires, y sobre el cual en diversas ocasiones hemos informado extensamente. Herrera corre de preferencia en La Plata y entre sus montas figuran casi todos los caballos que prepara en esa ciudad nuestro compatriota Francisco Lanzoni. Lo esperaron en el aeródromo muchos amigos y profesionales, entre los cuales notamos a Juan Orellana, Luis Espinosa, Pedro Bagú, etc.

Pocas horas estuvo en Santiago el conocido látigo, pues el mismo día siguió viaje en el nocturno a Concepción, donde tiene a su esposa y familia. Pero tuvimos oportunidad de conversar con él extensamente.

"Es difícil la profesión para los jinetes chilenos en Argentina, nos dijo, especialmente por el hecho de que no hay preparadores nuestros en los hipódromos de allá". Hay sólo uno, José Lanzoni, que acaba de obtener en San Isidro su primera victoria. "Los nacionales tienen que preferir a los suyos, y es así como los chilenos no cuenten con muchas oportunidades para correr".

Sobre ellos nos da algunas noticias. "José Ortiz, especialmente goza de gran prestigio, y de buena situación económica y es considerado por muchos como un verdadero maestro del filete. Rogelio Parodi, que ganó el domingo pasado un clásico, está bien, pero con grandes deseos de volver a su patria. Su contrato, que no piensa renovar, termina a fines de este año. Sergio Arriagada, dió hace poco una linda sorpresa, pagando a ganador 135.40 nacionales con dos. Los dueños del caballo vencedor le habían regalado 200 ganadores, de manera que obtuvo una verdadera fortuna, que por allá no es consigue fácilmente".

Herrera regresará de Concepción el miércoles próximo, para permanecer algunos días en Santiago y volver después a Buenos Aires.

CORTAS del TURF

YACORA y Taquígrafo, que estaban al cuidado de Juan Zúñiga, pasaron al corral de Humberto Garretón.

SAN BLAS, que alcanzó a ganar una carrera en la capital, fué enviado nuevamente a Viña del Mar.

DISTANTE, que apareció con cañeras después de su última presentación, se encuentra casi curado y se espera que en algunos días más pueda reiniciar su entrenamiento.

INES PINTO OFRECERA UN RECITAL DE LIEDER

La distinguida cantante chileno Inés Pinto ofrecerá el próximo lunes, a las 19 horas, en el Teatro Antonio Varas, un recital de lieder auspiciado por el Instituto de Extensión Musical de la Universidad de Chile, y acompañada al piano por Elvira Savi.

En este recital Inés Pinto dará al público santiaguino un interesante programa con obras de autores franceses e italianos de los siglos XVII y XVIII, lieder alemanes de Brahms y Wolf, y canciones de compositores ingleses, franceses y chilenos contemporáneos.

El lunes al San Martín "Piedra de escándalo"

John Payne será visto el lunes en el cine San Martín al lado de dos bellezas muy populares de la cinematografía norteamericana, Arlene Dahl y Rhonda Fleming. Ellos animan el drama en tecnicolor y superscope "Piedra de Escándalo".

Es este un drama en que predomina el chantaje, las mujeres hermosas, los pandilleros y su secuela de luchas a tiro limpio.

El martes al Santiago el film "El mil amores"

Si quiere usted, amigo lector, saber lo que son líos de verdad, diviértase el martes en la sala del Santiago con el estreno de "El mil amores", regocijante película con Pedro Infante, Rosita Quintana y Joaquín Pardavé, que ha traído al país Pel. Mex.

Un argumento muy bien hecho permite al famoso astro y cantante lucirse al lado de la encantadora Rosita Quintana.

Alberto Castillo dice: "El tango lo canto yo"

Efectivamente, Alberto Castillo el ídolo popular de la canción porteña nos dijo "El tango lo canto yo", en la película del mismo nombre que Internacional Films, estrenará en unos días más en el cine Continental.

En el reparto encontramos además, al cómico argentino Alberto Barberis, quien con Amelita Vargas, forman el binomio cómico de la temporada, haciéndonos reir como nunca, con sus chistes de buena ley.

Gracioso film francés irá al Lux y al Dante

Los cines Lux y Dante estrenarán el lunes, simultáneamente, la graciosísima comedia francesa "Los secretos del París nocturno", que distribuye para Chile O. R. I. Films. Es una película de original y picaresco argumento, hecho de fina malicia y picardía, en la que Danisa Gray y Raymond Bussieres acompañados de un selecto elenco y miles de lindas bataclanas brindan un espectáculo novedoso de mucho color, cuajado de situaciones graciosas y chistes de puro "sprit" parisino.

El cine Lux tiene rotativo solamente de 11 a 18 horas, y luego, "especial", a las 6.45, y 10.30 a las 9.45 horas. El Dante ofrece tres funciones diarias, Matinée, a las 15; Especial, a las 19, y noche, a las 22 horas.

María Shell triunfa en "El último puente"

María Shell, la protagonista de "El último puente" triunfa ampliamente en su trabajo para este film, según la crítica europea. Esta realización que distribuye Cinematográfica Selman, será presentada el martes próximo en el cine Real.

"El último puente", es un film fuerte y desgarrador que causó grata sorpresa al proyectarse en el Festival de Cannes.

"Angustia de un querer" ocupará el Teatro York

Debido al éxito obtenido en el cine York, por la producción en Cinemascope "Sinuhé el Egipcio", se postergó para el jueves 11 del presente el estreno en este cine de la producción Fox "Angustia de un querer", romántica historia de amor, que lleva en los papeles estelares a Jennifer Jones y Williams Holden.

El film tiene por escenario la moderna China, captada magistralmente en todo su realismo, en los lugares mismos que cuenta la trama de ésta romántica aventura de amor.

Hilarante film azteca es "El gran mentiroso"

Tal vez una de las buenas comedias del año, a estrenarse en el Continental el próximo miércoles sea "El gran mentiroso", creación del actor Fernando Soler, quien cumple una actuación, francamente meritoria, al encarnar a un "viejo verde", que va a la ciudad, de vez en cuando para recordar sus tiempos mozos.

Acompañan a Soler, una serie de muchachitas muy monas, entre las que se destacan Irma Torres, Maribel Salazar y Raquel Riera. También figuran en el reparto, Andrés Soler y Anita Bianch.

QUINTA SEMANA DE EXITOS CONSECUTIVOS EN SANTIAGO
Hoy jueves 4 en NOCHE 9.40 P. M.
T. CAUPOLICAN

Verdejos Musicales de RCA Víctor:
LOS PERLAS
Aplaudidos ruidosamente.
DESDE HOY BOLETOS NUMERADOS EN VENTA PARA LOS TRES ESPECTACULOS DEL SABADO 6 Y DOMINGO 7. Matinée Infantil a las 3: Vermut 6.20 y Noche 9.40

Modas LIBERTY
Ofrece: Abrigos, vestidos, pilotos, trajes sastre, 3/4. Ahora vendemos géneros a precios de fábrica, con facilidades.
FONO 398377
Entrepiso.
21 DE MAYO 617-LOCAL 9

TEATRO MUNICIPAL
Organización Artística "SALVATI" presenta breve ciclo de espectáculos de OPERA, con la participación del ASTRO LIRICO, gloria nacional,
RAMON VINAY
HOY JUEVES 4 OCTUBRE — 18.30 HORAS — TERCERA DE ABONO
"CAVALLERIA RUSTICANA"
Intérpretes: ITALO PASINI — JUDITH FUENTES — MARCELO SAXTON — Ana Salas — Delia Durán.
Maestro Director: ENRIQUE GIUSTI
"PAGLIACCI"
Intérpretes: RAMON VINAY — GLORIA ALCAZAR — GIULIO VIAMONTE — ITALO PASINI — MARCELO SAXTON
Maestro Director: CARLOS BERARDI
LOCALIDADES EN VENTA: BOLETERIA. TELEFONO N.o 31407
DOMINGO: HOMENAJE Y DESPEDIDA DE RAMON VINAY — "OTELLO"

Al querer virar su abrigo o traje, consulte a:
"EL ZURCIDOR JAPONES"
quien le aconsejará honradamente si vale la pena hacerlo. Sólo viraduras perfectas $ 5.000.
ARTURO PRAT N.o 242. TELEFONO 86667.

DIVORCIOS
NULIDADES MATRIMONIO
JUICIOS DE ALIMENTOS
Abogados Especializados
EDIFICIO WALDORF
AHUMADA 131-OFICINA 721

BUSES SAN FELIPE
SALIDAS:
8 - 13 y 18 horas
DE SAN FELIPE:
7.30 - 13 y 18.30 horas
OFICINA:
Av. P. Balmaceda 1138
FONO 66496

SASTRERIA
Juan José Jara
HECHURAS FINAS
$ 6.500.—
Un corte especial para cada cuerpo
21 DE MAYO 617
Segundo piso — Local 7
Teléfono 398381

RADIO - PROGRAMA DE HOY

CB 57 — AGRICULTURA
7.30 Audición Agrícola.
9.00 Iniciando el Día.
10.00 Buenos Días, Señora.
13.25 Audición Francia.
14.15 Tertulia.
16.30 Mi Programa.
19.00 Cita con Lucho Gatica.
20.40 Sucesos Deportivos.
24.00 La Noche y Tú.
0.05 Último Informativo.

CB 62 — LA REINA
7.00 Alegre Despertar.
8.00 La Marcha del Mundo.
9.00 Concierto Matinal.
11.30 Concierto de Gala.
14.30 San Mario Rivas.
16.00 Tarde Selecta.
19.15 La Hora del Rosario.
20.15 Secretos del Canchero.
20.30 Marquée Preferencia.
21.00 Música Selecta hasta las 24.

CB 66 — CHILENA
7.30 Noticias.
9.15 Olé.
11.00 Cita con Margot Loyola.
13.00 Concierto del Mediodía.
16.00 Temas del Jazz.
18.00 Noticias-Bolsa.
18.30 Imágenes Camperas.
20.45 Historias Mínimas.
21.00 Concierto.
0.04 Resumen Noticioso.

CB 70 — SANTIAGO
8.00 Y Sonó el Despertador.
11.30 Música Sinfónica.
13.30 Ritmo Tropical.
14.00 Sobremesa.
16.00 Así es Chile.
18.00 Club de Baile.
19.00 Discos y Discófilos.
19.30 Para Usted.
22.00 Anecdotario Musical.
22.30 Radioconcierto.

CB 76 — COOPERATIVA
7.00 ¡A Levantarse, señor!
9.30 La Hora del Hogar.
14.06 Revisando la Discoteca.
18.04 Radionovelita.
18.04 Mundo Atómico.
18.30 Hormiguita Cantora.
21.15 Familia Chilena.
22.33 Luis de Castro.
22.05 Radioprimicias.
23.16 Omar Ribeira.

CB 89 — CORP. DE COMERCIO
7.30 Cantando bajo la Ducha.
9.15 Concierto Matinal.
10.30 El Mundo de la Mujer.
12.00 La Opera.
16.00 Cía. Flor Hernández.
18.00 Discomanía.
20.10 Mosaico Español.
21.30 Acotaciones.
22.05 Estrellas latinoamericanas.
23.00 Grandes Conciertos.

CB 93 — NUEVO MUNDO
7.30 Primer Informativo.
9.30 Para Usted.
10.30 Discoteca del Oyente.
12.00 Viva Chile.
16.05 Intérpretes Chilenos.
20.15 Cabalgata Deportiva.
21.30 Radioteatro.
22.00 Entretelones.
23.00 Diario La Reforma.
24.00 Triunfos Musicales.

CB 97 — PRAT
8.30 Levántese, Amiguito.
9.30 Escuela de Canto.
12.00 Almacén de Pedidos
15.00 Tardes de Opera.
17.00 El Abuelito Carlos.
19.00 Gran Radioteatro.
20.30 Sinopsis del Deporte.
21.00 Rincón de On Nacho.
22.00 Clínica del Dr. Chamorro.
23.00 Noches de Santiago.

CB 142 — HISPANIA
7.30 Boletín Español.
8.35 Radiosaludón Hispánica.
11.05 Vamos al Cine.
12.05 Sesenta Minutos de Exitos.
17.05 Siniestro Dr. Mortis.
19.35 Radio-Club de la Amistad.
21.05 Radiorrevista Deportiva.
21.35 Noticiario Español.
22.15 Galería de Retratos.
23.25 Reportero de la Noche.

CB 146 — O'HIGGINS
8.00 Al Filo de la Noticia.
10.15 Conozca su Destino.
12.03 Revista Musical Mediodía.
13.15 Sin Ton ni Son.
17.00 Tango Club.
17.30 Vida de Carlos Gardel.
19.30 Laureles Olímpicos.
21.00 Contigo en la Distancia.
22.00 Bar Musical.
23.30 Comentarios Fin del Día.

DESTACAMOS PROGRAMAS DE MUSICA SELECTA:
CB 62: 9, 11.30, 16 y 21.
CB 66: 10, 12.15, 13 y 23.
CB 70: 13.30, 14.30, 22.30 y 23.
CB 89: 9.15, 14.15, 16.30 y 23.

INTENDENCIA DE SANTIAGO
Expropiación hecha con motivo de la construcción del Grupo Móvil de Carabineros de Santiago:

Lote	Propietario	Superficie	Valor
2	Guillermo Figueroa	100.65 m2.	$ 1.541.910
3	Guillermo Figueroa	102.67 m2.	1.903.984

Para reclamar judicialmente de este avalúo, hay un plazo de 20 días, contados desde la última publicación.
GUSTAVO LUCO R.
Intendente de Santiago

SOCIEDAD CRIADORES DE CABALLOS F.S. DE CARRERA Y TATTERSALL S.A.
LOCAL DE VENTAS: AV. CLUB HIPICO 1450-TEL: 94168.
HOY JUEVES, A LAS 3.30 P. M.
REMATE DE YEGUAS PARA LA REPRODUCCION Y DE CABALLOS EN TRAINING
Por orden de los señores Mario García de la Huerta M., Gregorio Amunátegui J., Sergio Abogabir, Mario Prado B., José O. Cortés, Sergio Montes M., Jorge Silva S., José Bello M., Pedro Cañete, Humberto Arco, Rafael Bernal, Armando Urzúa U., Rosalindo Rabello, Gerardo Ramírez, Camilo Silva I., Gonzalo Méndez C. y otros.
Se rematará entre otros, los siguientes animales: MAESTRIA (Servida por Madara), VIM (Scottian Meridian), MINE HOSTESS (servida por Madara), CRETA (Cambridge), CHIARA (Claro), SHELLAC, TENVISTA (Tennyson, SIN TACHA (Cambridge), WHIPLAS (Knout), STONE GIRL (Filibustero), COBRA VERDE (Cockney), DAMA DEL MAR (Barranco), ISLA DE CAPRI (Cambronne), DANCING PARK (Scots Guard), BACACIA (Bromazo), MARIVELES (Country Life), LA UNION (El Gaucho), NIEVE (Poor Chap), SIGNET (Signum), SALALA (Sándalo) FIBRINA, JUSTICIA, SOLANA, JANITZA, Condorito (Bromazo), Fianza (Brazza) etc.
NOTA.— Todos estos animales se rematarán de acuerdo con las disposiciones del Reglamento de Ventas aprobado por el Consejo Superior de la Hípica Nacional.
GONZALO LARRAIN G., Gerente.
Fabricidad & Cendoy

ANTEFACTOS GASCO
COMPRELOS EN EL DEPARTAMENTO COMERCIAL DE LA COMPAÑIA DE GAS
SANTO DOMINGO 1061

6) ALHAJAS Y JOYAS.

¡NOVIOS! Argollas oro 14 y 18 kilates; macizas, grabadas, desde 3.600 pesos par. San Diego 780. Relojería Sportman. (6) H/O C.

¡NOVIOS! Para argollas, Fábrica Sostin Nueva York 66. (6) H/O C

COMPRO oro, plata y joyas usadas. Alameda 846. (6) H/O C.

RELOJES, joyas, oro, boletos empeño, compro San Antonio 40 (6) H/O C.

17) ARRIENDOS BUSCAN

NECESITO arrendar pieza chica para persona sola. Llamar al 30367. (17) 4-10 C.

18) ARRIENDOS OFRECEN

ARRIENDO linda pieza a persona con antecedentes, con o sin pensión. Tratar: Irarrázaval 4700, primer piso, departamento 2. (18) 4-10 P.

ARRIENDASE gran salón lujo, especial cursos taquigrafía, Contabilidad, etc. Catedral 1311, de 4 a 6. (18) 4-10 P.

ARRIENDO piezas con, sin pensión, matrimonios honorables. Catedral 1311, de 4 a 6. (18) 4-10 P.

A[illegible] casa, Santiago Concha [illegible], Santa Elvira 845. (18) 5-10 P.

21) AUTOS Y CAM. VENDEN

REPUESTOS camión Austin 1951, [illegible] Vicuña Mackenna 3811, para[illegible] (21-b) 7-10 P.

CAMION Fargo, vendo a la mejor oferta, 2-6 toneladas (1952). En buen estado. Verlo: Pío Nono N.o 55. Ofertas por escrito a "Cía. Azuf. Volcán Copiapó". Huérfanos 979, oficina 709, Santiago. (21) 7-10 P.

30) CITACIONES VARIAS

EL SINDICATO PROFESIONAL Cotton, cita a reunión general extraordinaria, obligatoria, para el sábado 6 del presente, a las 17.30, en primera sesión, y a las 18, en segunda, en nuestro local social, de calle Girardi N.o 1415, a fin de proceder a la elección de la nueva directiva que regirá los destinos de nuestro Sindicato, por el período 1956-1957. Se hace esta publicación en conformidad a las disposiciones legales vigentes.— El secretario. (30) 6-10 P.

COOPERATIVA DE CONSUMOS "Unión Gremial Ltda.".— Catedral 2816, fono 93913.— Junta extraordinaria de socios.— Por resolución del H. Consejo de Administración adoptado en sesión ordinaria del 1.o del presente, cítase a asamblea extraordinaria de socios para el jueves 11 de octubre, a las 18 horas, en Catedral N.o 2816, en primera citación, y para el viernes 19 de octubre, a la misma hora y local, en segunda citación. De conformidad al artículo 39 de la Ley de Cooperativas. Tabla: 1.o) Balance de comprobación y saldos; 2.o) Estado de situación de la Institución.— El Consejo. [illegible] P.

SOC. COOPERATIVA "EL PINO" Ltda.— Cítase a asamblea extraordinaria de socios para el 6 de octubre, a las 15.30 horas, en primera, y 16 horas, en segunda citación. Tabla: memoria y balance general y asuntos varios. Local: Avda. El Pino 2890.— El presidente. (30) 5-10 P.

SEGUNDA COMPAÑIA DE BOMBEROS de Ñuñoa.— Cito a la Compañía a ejercicio para el viernes 5 del presente, a las 22 horas. Tenida: uniforme de trabajo. Punto de reunión: el cuartel.— El ayudante. (30) 5-10 K.

TERCERA COMPAÑIA DE BOMBEROS de Santiago.— "Unión, Constancia y Disciplina".— Bomba Claro y Abasolo.— Cito a la Compañía a reunión extraordinaria para el jueves 4 del presente, a las 20 horas. Tabla: Reforma del reglamento de Compañía y asuntos de interés para la Compañía.— El secretario. [illegible]

TERCERA COMPAÑIA DE BOMBEROS de Santiago.— "Unión, Constancia y Disciplina".— Bomba Claro y Abasolo.— Cítase a la Compañía a ejercicio para el domingo 7 del presente, a las 8.45 horas. Uniforme de trabajo, con pantalón blanco. Punto de [illegible] Díaz.— Presidente. [illegible]

TERCERA COMPAÑIA DE BOMBEROS de Ñuñoa "Voluntad y Sacrificio".— Cito a la Compañía a reunión extraordinaria para mañana viernes, a las 22 y 22.05 horas. Tabla: reforma reglamento general; renuncia del secretario y elecciones a que hubiese lugar; admisión de voluntarios, y asuntos varios a tratar.— [illegible] (30) 7-10 K.

TERCERA COMPAÑIA DE BOMBEROS de Ñuñoa, "Voluntad y Sacrificio".— Cito a la Compañía a ejercicio para el domingo 7 del presente, a las 10 horas. Tenida: uniforme de trabajo. Punto de reunión: el Cuartel.— El ayudante. (30) 7-10 K.

CUERPO DE BOMBEROS DE QUINTA Normal, Primera Compañía "Bomba Manuel Rodríguez".— Cito a la Compañía a ejercicio para mañana jueves, a las 21.30 horas. Punto de reunión: el Cuartel. Uniforme de trabajo.— El ayudante. (30) 4-10 K.

CUERPO DE BOMBEROS DE SAN Miguel. Primera Compañía.— De orden del señor director, cito a reunión de Compañía para hoy jueves, a las 21 horas. Tabla: admisión de voluntarios; renuncia del protesorero y elecciones a que haya lugar; kermesse; asuntos varios.— El secretario. (30) 4-10 K.

33) COLEGIOS, INSTRUCCION

MODAS corte y confección. Cursos rápidos. Profesora especialista. Alumnas confeccionan trajes primer mes. Clases diurnas, nocturnas. Diplomas válidos Academia Nacional Corte y Confección. Rosas 1353. (33) H/O C.

SE HACEN clases de matemáticas, física y química. Los Tres Antonios 1[illegible] (33) 4-10 P.

[illegible] cursos taquigrafía, [illegible]grafía, contabilidad y comercio del presente año. Lunes 8 empiezan clases. Matrícula limitada. Instituto Comercial "Alfredo Torrealba", Puente 634-D, lado gran depósito Yarur.

CURSOS rápidos dactilografía, 15 días, un mes, taquigrafía, redacción comercial, ortografía. Puente 576, 4.o piso. (33) 12-10 P.

35) COMPRAVENTAS VARIAS

"JALEA REAL", importada para tomar, también loción, crema, maquillaje, vendo Maestra Lidia Torres 97 (por Avenida Perú). (35) 6-10 P.

36) CONSEJOS UTILES

PROFESORA psicóloga extranjera, comunica a su distinguida clientela su regreso por Europa y América. Consúltele todos sus problemas de cualquier índole. Ella los solucionará. Rapidez, discreción. 11 a 1 y 3 a 8. Plaza Brasil 349. (36) H/O C.

37) CONSTRUCCION

PULIDOS de parquet y pisos en general, máquinas modernas. Ordenes "Empresa Argentina". Teléfono 66579. (37) 8-10 P.

42) DOCUMENTOS EXTRAVIADOS

HABIENDOSE extraviado los cheques, serie y N.o 4483614, 618, 619, 620, 621, 622, 623, 624 y 625, de la cuenta 275, del Banco Sud Americano, sucursal Franklin, quedan sin valor alguno por haberse dado el aviso correspondiente. (42) 5-10 P.

HABIENDOSE extraviado la [illegible] de garantía con pagaré a la orden del Servicio de Seguro Social extendida por The First National City Bank N.o 8269, de fecha 7 de agosto de 1956, por valor de 1.217.000 pesos, queda nula por haberse dado el aviso correspondiente. (42) 6-10 P.

42) DOCUMENTOS EXTRAVIADOS

HABIENDOSE extraviado libreta Banco del Estado, N.o 81116, perteneciente a Pamelina G. de Castro, queda nula por haberse dado aviso. (42) 5-10 P.

QUEDAN nulos los cheques, serie 0590520-525, Banco del Estado, Suc. Huérfanos, por extravío. (42) 5-10 P.

[illegible] GRABADOS

REVISTAS, libros, folletos, impresiones en colores, fotograbado. Talleres Gráficos LA NACION, Agustinas 1269, teléfono 82222 (51) H/O

55.—JUDICIALES y LEGALES

ANTE INSPECTOR DEL TRABAJO, señor Hernán Lorca Santelice, el Sindicato Profesional de Sastres, eligió su nueva directiva la que quedó de la siguiente manera: presidente, Francisco Riquelme; secretario, René Gutiérrez; tesorero, Rafael Rojas, y directores, Manuel Lazo y Reynaldo Cáceres.— El secretario. (55) 4-10 P.

SINDICATO PROFESIONAL EMpleados de la Cía. de Gas de Santiago. En elección complementaria ante Inspectora del Trabajo, señora Ester Miranda Cuéllar, efectuada el 28 de septiembre último, fue elegido director el señor Miguel Jiménez Basualdo. Constituido el directorio fue designado presidente el señor Carlos Rojas Saavedra; secretario señor Miguel Jiménez Basualdo; tesorero, señor José Santibáñez; directores los señores José Acuña y Alfonso Guajardo. (55) 4-10 P.

QUINTO JUZGADO CIVIL MAYOR Cuantía concedió posesión efectiva herencia intestada de María Allende de Barrios a Margarita Micaela Catalina Castillo Allende por sí y como cesionaria derechos de Luis Alberto, Gabriel Segundo, Rosa Amelia Micaela, Juan de la Cruz, Justo Pastor Miguel, Manuel Jesús Rómulo, Raimundo del Carmen y Joaquín Castillo Allende.— Secretario. (55) 4-10 P.

PRIMER JUZGADO CIVIL, RESOlución veinte septiembre presente año, concedió posesión efectiva herencia testada Virginia Aránguiz Cerda de Castillo a Teresa, Sergio y Mario Castillo Aránguiz y Salvador Castillo Urizar, sin perjuicio derechos este último como cónyuge sobreviviente.— El secretario. (55) 4-10 P.

PRIMER JUZGADO CIVIL CONCEdió posesión efectiva herencia intestada de Diego Catalán Muñoz, a hijos: María Elena, Diego Segundo y Camilo Eugenio Catalán Figueroa, sin perjuicio derechos cónyuge sobreviviente, Marta Figueroa Vargas. Practicaré inventario solemne bienes causante, seis octubre, once horas, en mi oficina, Bandera 342.— Secretario. (55) 5-10 P.

TERCER JUZGADO CIVIL, RESOlución 29 septiembre 1956, ordenóse notificar extracto sentencia nulidad matrimonio, de 12 septiembre último celebrado don Enzo Raniero Carminati Núñez con María Ernestina Olmo Troncoso, inscripción N.o 654, año 1952, el 27 diciembre 1952, Circunscripción El Almendral N.o 2, Valparaíso, declaróse nulo no tener contrayentes domicilio, residencia oficial competente celebrario, dando lugar demanda, ordenó cancelar inscripción N.o 654, citada. Consecuencia notifico a demandado don Enzo Raniero Carminati Núñez, sentencia aludida para todos efectos legales.— Fernández, secretario. (55) 5-10 P.

SOLICITA MERCED DE AGUA PARA los fines que indican.— Señor Gobernador del departamento: Constantino Zambelli Anziani, Carlos Della Maggiora Pinsonier, Guillermo Johnson Peroni y René Picasso Croxatto, todos agricultores, domiciliados para estos efectos en Villarrica, calle Camilo Henríquez N.o ......, al señor Gobernador del departamento, respetuosamente, decimos: Que deseamos aprovechar las aguas del estero Buchatio o Huichatio, para generar fuerza motriz, por lo que venimos en solicitar la correspondiente merced de agua sobre dicho estero, en las condiciones que pasamos a exponer: Se aprovecharán las aguas del estero Buchatio o Huichatio, de naturaleza superficial y corriente, que nacen de las faldas del Volcán Villarrica en terrenos fiscales, atraviesan luego las propiedades de algunos hijuleros, pasando en seguida por terrenos de don Nicolás Iturrieta, cruzan el camino público de Villarrica a Pucón y entran por último al Lago Villarrica. La cantidad de agua que se solicita es de 300 litros por segundo la que se destinará a accionar dos turbinas que conectadas a los respectivos generadores, producirán en total 8 K. W. Las aguas serán aprovechadas y conducidas hasta nuestras propiedades mediante un sistema de canales y otras instalaciones, como se pasa a exponer: El lugar de captación estará ubicado en la propiedad del señor Nicolás Iturrieta, a unos dos mil metros de las propiedades de los solicitantes y a un mil seiscientos metros del camino público de Villarrica a Pucón. Las aguas serán llevadas por un cauce que cruzará a tajo abierto por el inmueble de don Nicolás Iturrieta, en una longitud de 1.800 metros. En seguida será transportada por canoas de madera ubicadas en la propiedad de don Constantino Zambelli, por unos 70 metros, hasta llegar a la primera turbina. La restitución de las aguas se hará a 30 metros del Lago Villarrica, lugar de su desagüe. El caudal mínimo de las aguas en el punto de su captación, que se produce en el mes de marzo de cada año, alcanza aproximadamente a 700 litros por segundo. No existen mercedes o canales de aprovechamiento aguas abajo, por cuanto las propiedades de los solicitantes colindan con la ribera del Lago Villarrica, como se ha dicho, lugar de desagüe del estero. La energía que se desea obtener es de 13 H. P. La merced que se solicita es de goce continuo y permanente. Será necesario constituir servidumbre de acueducto sobre el predio del señor Nicolás Iturrieta, a fin de que se permita el paso de las aguas por el proyectado canal a tajo abierto, por una extensión de 1.800 metros. Acompañamos a la presente solicitud los siguientes documentos: 1) Certificado de inscripción de nuestras propiedades, con certificación de vigencia; 2) Memoria explicativa de las obras, con presupuesto de las mismas; 3) Plano de las obras y croquis de situación. Rogamos a Usía concedernos la merced de agua solicitada, previos los trámites de rigor.— Siendo las 10 horas del día 26 de septiembre de 1956, se recibe en secretaría la solicitud de merced de agua que antecede.— Armando Cuevas Gajardo, oficial asesor de la Gobernación.— Loncoche, 26 de septiembre de 1956.— Secc. 3a.— N.o 125.— Téngase por presentada la solicitud que precede y háganse las publicaciones de rigor dentro de 60 días, a contar desde esta fecha, en un diario de la localidad, Temuco y Santiago, respectivamente.— Anótese.— Arturo Coñuepán, Gobernador de Villarrica.— Armando Cuevas Gajardo, oficial asesor de la Gobernación. (55) 5-10 P.

TERCER JUZGADO CIVIL DE MAyor Cuantía.— Se ha concedido la posesión efectiva de la herencia intestada de don Arturo Vergara Retamal, a su hijo legítimo, don Marcos Lorenzo Vergara Montenegro, sin perjuicio de los derechos de la cónyuge sobreviviente, doña Alejandrina del Carmen Montenegro Puños viuda de Vergara. Resolución de veinticuatro de septiembre de mil novecientos cincuenta y seis, dictada por el juez titular, don Rafael Garbarini [illegible]

[illegible]nó citar audiencia 15 del presente, 15 horas, a parientes de Emilio Retamal Muñoz y de los menores Héctor Armando, Irma Gladys, Yanette Alicia, Pedro Santiago, Hilda Mireya y Juan Emilio Castillo Retamal, objeto deliberar sobre adopción que primero desea hacer a distintos. (55) 6-10 P.

QUINTO JUZGADO CIVIL [illegible] Cuantía concedió posesión efectiva herencia de Ester Donoso Garcés a heredera testamentaria Paulina Urzúa Donoso.— Secretario. (55) 5-10 P.

TARZAN — 4684 [illegible] EMBESTIDAS Por Edgard Rice Burroughs

DICK TRACY Por Chester Gould

AGENDA

SANTOS DE HOY — MAÑANA

FRANCISCO DE [illegible] — PLACIDO

EL TIEMPO

(Redactado a las 19 horas del día 3 de octubre de 1956)

Después de algunas precipitaciones aisladas que se produjeron desde Cautín al sur, el tiempo mejoró en esa región, continuando en general bueno, con algunas nubosidades. En el territorio antártico se mantuvo con nublados locales.

APRECIACION GENERAL

Las condiciones atmosféricas continuarán buenas, con algunas nubosidades aisladas, en el norte, centro y sur del territorio. Para la parte más austral se esperan nuevas perturbaciones.

ARICA A COQUIMBO: Bueno. Nublados locales sobre la costa. Vientos del oeste y suroeste.

ACONCAGUA A MAULE: Bueno, algo nuboso. Vientos del suroeste.

CORDILLERA CENTRAL: Bueno.

ÑUBLE A CHILOE: Bueno, algo nuboso. Vientos del sur y suroeste.

GUAFO A EVANGELISTAS: Nublados locales y parciales. Tendencia a malo. Vientos del oeste y noroeste.

PUNTA ARENAS: Nubosidad parcial.

TERRITORIO ANTARTICO: Variable.

INFORMACIONES DE SANTIAGO

Temperatura del aire (día 3).— Máxima: 20 grados C, a las 17 horas.— Mínima: 5.2 grados C, a las 6 horas 15 minutos.

Humedad relativa del aire (día 3).— Máxima: 93 por ciento, a las 7 horas 50 minutos.— Mínima: 45 por ciento, a las 17 horas.

SOL (día 4).— Salida a las 6 horas 17 minutos.— Puesta a las 18 horas 46 minutos.

LUNA (día 4).— Salida a las 6 horas 14 minutos.— Puesta a las 19 horas 36 minutos.

FASE: Luna nueva.

TIEMPO PARA SANTIAGO

Bueno.

GUIA DE URGENCIA

ASISTENCIA PUBLICA.— Central, San Francisco 85, fono 69191; Posta N.o 2 (Maule-Chiloé), 50061; Posta N.o 3 (Compañía-Chacabuco), 91011; Posta N.o 4 (Irarrázaval - Villaseca), 43360; Posta Providencia (Manuel Montt 303), 45671; Posta San Miguel (Gran Avenida 3204), 51454; Posta La Cisterna (Esperanto 0115), fono 23, La Cisterna.

CARABINEROS. — Prefectura General, 60151: Radiopatrullas, 62261.

BOMBEROS— Santiago, 61111; La Cisterna,166; Ñuñoa, 46207; Quinta Normal, 90114; San Miguel, 53020.

TURNO DE FARMACIAS

De 29 al 8 de octubre

Imperial, F. Vivaceta 2899; Santa María, Avda. México 1298; Universitaria, Avda. Universitaria 787; O'Higgins, Gemero 2296; Becker, Valdiviso 596; Santa Filomena, Santa Filomena 198; Cruz Blanca, San Pablo 2699; Labrín, Rosas 2002; Chacabuco, Chacabuco 64; Mendoza, Carrascal 4220; Londres, San Pablo 4101; Popular, Arteaga 408; Apolo J. J. Pérez 6116; Madrid, Avda. Bdo. O'Higgins 2420; Gil, Rondizzoni 2398; Scott, San Pablo con Bandera 801; México, San Diego 634; Viñes, Chiloé 1801; Vicuña Mackenna, V. Mackenna 521; Maule, Maule 310; Colo-Colo, Alvarez de Toledo 477; Manuel Rodríguez, Gran Avenida 8828; San Luis, Avda. Pirámide 395; Salvador, Salvador 9; El Golf, Renato Sánchez 3725; Oriente, Los Leones 2066; Cebrose, Malaquías Concha 195; Ercilla, Irarrázaval 821; Eva, Avda. Hamburgo 1065.

55 —JUDICIALES y LEGALES

QUINTO JUZGADO CIVIL MAYOR Cuantía concedió posesión efectiva herencia intestada de Berta Urriola Arriagada a Berta Urriola Arriagada.— Secretario. (55) 4-10 P

LA COMUNIDAD DE AGUAS DE REgadío de la Población Bulnes, eligió su nuevo directorio, que regirá sus destinos desde el 30 de septiembre de 1956 hasta el 30 de septiembre de 1957. El directorio queda como sigue: Emilio Solís, Vicente Godoy, José Moreno, Juan Salazar, Manuel Lagos, Juan Saavedra y Luis Alberto Venegas. (55) 4-10 P.

SOLICITA MERCED DE AGUA.— Manuel Barile L., director-gerente de Ferrilosa S. A., y en su representación, solicita merced de agua y permiso para la perforación de un pozo profundo, que será hecho por la Corporación de Fomento de la Producción, y de un rendimiento de hasta 50 litros por segundo. El pozo será perforado en la propiedad de mi representada, ubicada en calle Tarma-Tambo N.o 2706, de la comuna de Conchalí, departamento de Santiago, y que tiene los siguientes deslindes generales: norte, calle Tarma Tambo-Reina María; sur, calle Coronel Alvarado y varios propietarios; oriente, propiedad del señor Samuel Turteltaub; poniente, calle Las Araucarias. El objeto de este pozo es extraer agua para uso industrial en su fábrica, ubicada en la propiedad ya individualizada. Las aguas servidas serán restituidas al Servicio de Alcantarillado Público ya en uso. Se acompañan memoria y croquis de ubicación de la propiedad y pozo.— Es gracia.— Manuel Barile L.— Santiago, 29 de septiembre de 1956.— N.o 4577.— Publíquese por tres veces, dentro del plazo de 60 días, contados desde el ingreso de la solicitud, en dos diarios de la comuna de Santiago, que sean matutinos en formato grande, de aparición regular y de suficiente circulación.— Anótese.— Gustavo Luco R., Intendente de Santiago; Carlos Dassa Correa, secretario asesor y abogado. (55) 5-10 C.

55.—JUDICIALES y LEGALES

SEGUNDO JUZGADO CIVIL CONCEdió a don Medardo, Galo y Edgardo Figueroa Morales, posesión efectiva herencia quedada fallecimiento su madre, doña Mercedes Morales Varas. (55) 5-10 P.

TERCER JUZGADO CIVIL DE MAyor Cuantía.— Se ha concedido, por resolución de veinticuatro de septiembre de mil novecientos cincuenta y seis, la posesión efectiva de la herencia intestada de don Juan de Dios Corrales Rosales a sus hijos legítimos, Juana del Carmen, Ana Cecilia, Ana Magdalena y Virginia Juan Corrales Cabrera, sin perjuicio de los derechos de la cónyuge sobreviviente, doña Ana Cabrera Taiba viuda de Corrales. Resolución dictada por el juez titular, don Rafael Garbarini Vallino. (55) 5-10 K.

QUINTO JUZGADO CIVIL MAYOR Cuantía concedió posesión efectiva herencia intestada de Rebeca Besoain Robles a Lucía Ondarza Besoain de Pizarro. Inventario solemne practicaré 8 actual, 15 horas.— Secretario. (55) 6-10 P.

QUINTO JUZGADO CIVIL MAYOR Cuantía concedió posesión efectiva herencia intestada de Antonio Suárez Zavala a Loreto Valdés Escheñique viuda de Suárez como cesionaria de los derechos de Héctor y Horacio Suárez Henry, sin perjuicio sus derechos como cónyuge sobreviviente. Inventario solemne practicaré 5 actual, 15 horas.— Secretario. (55) 4-10 P.

SEGUNDO JUZGADO CIVIL CONCEdió, con beneficio inventario, a Eufrasio Riveros, posesión efectiva herencia quedada fallecimiento su madre, doña María Riveros Caroca. Tramítase conforme ley 5,427. (55) 5-10 P.

NOTIFICACION.— ANTE EL TERcer Juzgado Civil de Mayor Cuantía de Santiago, en el juicio que don Waldemar Adelsdorfer Adelsdorfer, y don Eugenio Schuchard Blank dedujeron en contra de don Juan Daniel Torres España, por caducidad de contrato de promesa de compraventa e ingresado en ese Juzgado con el número 1690-55, se ha ordenado notificar por aviso la resolución de fecha 2 de julio de 1956, escrita a fs. 16 vta., del expediente que es del siguiente tenor: "Vistos: se recibe la causa a prueba por el término legal y se fija como hecho controvertido el siguiente: si el plazo convenido por las partes para suscribir la escritura definitiva de compraventa se encuentra vencido o no.— Rafael Garbarini V., juez.— Eduardo Fernández Z., secretario." Así está ordenado en resolución dictada el 6 de julio de 1956 y escrita a fs. 17 vta. de los autos. En cumplimiento de la mencionada resolución, procedo a notificar, mediante este aviso, al demandado don Juan Daniel Torres España la resolución inserta más arriba.— Eduardo Fernández Z., secretario. (55) 6-10 C.

64) MAQUINARIAS y MOTORES

VENDO máquina Champion, rematadora calzado, sin uso. Nataniel 1470. (64) 4-10 P.

71) MUEBLES p. EL HOGAR

MUEBLERIA "La Fábrica", crédito en livings: moderno, 32.000; normando, 35.000; Reina Ana, 38.000; super, 45.000. Contado, 20 o/o descuento. Alameda 2395. (71) 3-11 C.

77) OCUPACIONES, AGENCIAS

AGENCIA Empleos "Las Rosas" 1309, ofrece personal — 65988 — (77) 30-10 C.

78) OCUPACIONES BUSCAN

SE OFRECE chofer-mecánico con bastante práctica en maquinaria agrícola o también para ocupar en puesto de llavero en fundo fuera o dentro Santiago. Tratar en Robles 1065, Conchalí, a nombre de Sergio Rosas O. (78) 6-10 P.

79) OCUPACIONES OFRE[CEN]

NECESITO buen rematador calzado señora, que corra f[illegible] saque puntera. Nataniel 1470. (79) 4-10

NECESITO vendedores radios, generadores, lavadoras, artefactos eléctricos, parafina, ollas presión y guerra. Buenas utilidades en comisión. Teatinos 739. (79) 4-10

MAYORDOMO de campo, con experiencia en carbón y leña, necesito. [illegible] recomendaciones. Tratar, Catedral [illegible] (79) 7-10

NECESITO lavandera y aplanchadora, para fuera Santiago. Castro [illegible] (79) [illegible]

COSTURERAS competentes para [illegible] finas, necesítanse urgente. [illegible] (79) [illegible]

COSTURERAS competentes, para [illegible] finas, necesítanse urgente [illegible] 537. (79) [illegible]

PRENSISTA con varios años práctica en automáticas, necesito [illegible] prenta, de 9 a 12 y 3 a 6. López 535. (79) 14-10 P

85) PROPIEDADES [illegible]

850 MIL, propiedad 5 mil metros, [illegible] tación Melocotón. [illegible] mediagüita; espléndida ubicación. Ofertas, Manuel Jimeno, Correo Volcán. Acepta camión [illegible] (85) 6-10 P

94.— REMATES

REMATE DE CASIMIRES.— SAN DIEgo 205. Orden José Jorrat. Mañana a las 17 horas.— A la vista.— [illegible] Vilches, martillero público. (94) [illegible]

REMATE.— TERCER JUZGADO Civil. 19 octubre 1956, 16 horas, propiedad Avenida Einstein [illegible] Mínimum, $ 1.600.000. Se pagará con $ 1.000.000 contado, saldo [illegible] y doce meses plazo, interés 12 [illegible] y 14 o/o, caso mora. Boleta garantía, 10 o/o mínimum. Demás bases juicio "Sociedad Vicencio con [illegible]lem".— Secretario. (94) 6-10

TERCER JUZGADO CIVIL.— REMATE.— Audiencia 23 presente, [illegible] horas, se rematará propiedad [illegible] Los Corteses N.o 4590, esta [illegible] Ñuñoa, inscrita C. B. R. Santiago, fojas 9679, N.o 13305, año 1946. Mínimum será $ 1.600.000. Precio pagará mitad contado, dentro [illegible] día de la subasta. Saldo, seis meses contados su fecha, con interés [illegible] anual y 13 o/o caso mora, [illegible] rantía hipotecaria propiedad [illegible] mata, garantir pagos. Boleta [illegible] mínimum. Bases y antecedentes [illegible] tos Martorelli Dandá, Antonia, [illegible] rización para enajenar.— Secretario. (94) 6-10

REMATE.— ANTE PRIMER JUZGADO Civil, Mayor Cuantía, remátase [illegible] ticinco octubre, quince horas, [illegible] tio tres de la propiedad ubicada calle Monjitas esquina suroriente [illegible] Ayacucho, Santiago. Mínimum $ 4.000.000. Más antecedentes, [illegible] taría del Juzgado. Expediente, "[illegible] Carlos", autorización enajenar.— Secretario. (94) 6-10

REMATE SEMANAL VOLUNTARIO. Compañía 1360.— Mañana viernes [illegible] octubre, de 10 y 15 horas. Orden de: Luisa Parejo, Osvaldo [illegible], Eduardo Flores, Carlos Valdés, [illegible] Zárate, Víctor González, [illegible] Jorge Umaña, Rogelio Amor, [illegible] Bacigalupo, Adrián Tercero, Juan [illegible] randa, Emeterio Echazarreta.— [illegible] los Schmidt, Alfredo Recart, [illegible] Schmidt V., martilleros públicos. (94) 4-10

95) RESIDENCIALES

PIEZAS pensión. Recibo pensionistas. [illegible]

[illegible] Piezas con [illegible] c/s muebles, matrimonios, [illegible] seriedad. (95) [illegible]

97) SASTRERIA

CASIMIRES desde $ 1.150 el metro. Depósito directo de fábricas. [illegible] lazar, Avenida Bernardo O'Higgins 2783 esquina Libertad (97) [illegible]

SASTRERIA Salazar, caballeros, [illegible] extenso surtido, corte elegante. [illegible] incomoetibles. Avenida Bernardo O'Higgins 2783, esquina Libertad [illegible]

55.—JUDICIALES y LEGALES

TERCER JUZGADO CIVIL DE MAyor Cuantía.— Por resolución de veinticuatro de septiembre de mil novecientos cincuenta y seis, se ha concedido la posesión efectiva de la herencia intestada dejada por doña Herminia Hurtado Minville, a su hija legítima, doña Silvia Teresa Kidnie Hurtado, sin perjuicio de los derechos del cónyuge sobreviviente, don John Kidnie Lavis. Resolución dictada por el juez titular, don Rafael [illegible] (55) 5-10 K.

[illegible] TERCER JUZGADO Civil.— Resolución 21 agosto presente año, autos 327-55, Alimentos, Sandoval Espinoza, Ana, con Gómez V., Armando, cuaderno aumento pensión alimenticia, ordenóse notificar extracto a "La Nación", "Debate", correspondiente "Diario Oficial", demanda juicio alimentos deduce doña Ana Sandoval Espinoza, costurera, Andrés Bello N.o 34, contra don Armando Gómez Villanueva, sargento jubilado Carabineros, casado 25 marzo 1929, Circunscripción Portales, esta ciudad, objeto acuda con pensión alimenticia $ 1.000 mensuales, o cantidad Tribunal determine su oportunidad, y cuyo domicilio actual ignora. Ordenóse Tribunal averiguaciones Correos, Investigaciones, Identificación no dieron resultado, decretándose notificar demanda citada avisos extracto demandado indicado, señalar domicilio bajo apercibimiento legal. Consecuencia notifico demanda alimentos mencionada a demandado individualizado, para todos efectos legales procedan.— Eduardo Fernández, secretario. (55) 5-10 K.

ANTE CUARTO JUZGADO CIVIL Santiago se presenta Arístides Rivano Herrera, empleado, domiciliado Mac Iver 142, oficina 211, demandando nulidad matrimonio celebrado 7 noviembre 1925 en Circunscripción El Almendral de Valparaíso con Elena Hidalgo Save, sin profesión antes domiciliada en Concepción 2110 esta ciudad. Funda demanda en momento efectuarse matrimonio ninguno de los cónyuges tenía domicilio ni residencia en esa circunscripción. Demandante en esa fecha tenía domicilio y residencia con sus padres ciudad San Javier. Demandada tenía domicilio y residencia casa su padre Arturo Hidalgo. Solicita se declare nulo ese matrimonio virtud dispuesto Arts. 1.o, 9, y 31 Ley Matrimonial Civil y Art. 35 Ley Registro Civil. Octubre, 9 de 1953, juzgado proveyó: "A lo principal, por interpuesta esta demanda, traslado; al otrosí téngase presente". Resolución 22 agosto 1956 mismo juzgado después de practicadas diligencias encontrar paradero demandada, sin lograrlo, ordenó notificar demanda por avisos extractados Secretario; que la demanda dentro del término emplazamiento fije domicilio dentro jurisdicción este Tribunal y apercibirla en caso no hacerlo para hacerle todas notificaciones posteriores por estado diario tribunal. En consecuencia este acto notifico y emplazo.— El Secretario. [illegible]

PRIMER JUZGADO CIVIL, RESOlución dos octubre presente año, concedió posesión efectiva herencia intestada Augusto Fuentes Valenzuela a Alberto Enrique, y Ana María Fuentes Kaempffer, sin perjuicio derechos cónyuge sobreviviente, María Victoria Kaempffer Villagrán. [illegible]

[illegible] Cuantía concedió posesión efectiva herencia de Alfredo Bustos Navarrete a heredera testamentaria Clara Esperanza Bustos Navarrete de Iba[illegible]

[illegible] de la Vivienda: en cumplimiento a lo ordenado, en la resolución N.o 02715 de 10 de septiembre de 1956, notifícase a la Comunidad Ovalle Ovalle, formada por don Emilio, don Moisés, don Félix y don Carlos Ovalle Barros, don Pedro Arturo Ovalle Ovalle, don Raúl Troncoso Ovalle y doña Virginia Ovalle de Valdivieso o a quien sus derechos represente, que tiene el plazo de 10 días para otorgar en la Notaría de don Isaías San Martín, escritura de cancelación en favor de la Sucesión de don Benito Bolívar Garcés, adquirente del predio formado por el sitio N.o 4, de manzana 12, de la Población El Carmen, bajo apercibimiento de hacerlo esta Vicepresidencia en su rebeldía, conforme lo dispone el artículo 56, N.o 2, de la ley 7.600.— Orlando Laturre González, Vicepresidente Ejecutivo. (55) 5-10 P.

55 —JUDICIALES y LEGALES

MERCED DE AGUA.— Señor Gobernador del departamento.— Roberto Venturelli Zanotti, agricultor, Santa Cruz 836, a US. digo: que desde tiempo inmemorial se aprovechan en el fundo "Huelehue", de mi propiedad situada en Capitán Pastene, comuna de Lumaco, las aguas del estero "Huelehue", para fuerza motriz regadío de siete hectáreas de vega y usos domésticos. Deseo constituir legalmente el aprovechamiento. El estero Huelehue nace en el fundo "La Laguna" de don Primo Cortessi, desciende enseguida al fundo "Huelehue" y desemboca en el estero Chanco, dentro de la comuna de Lumaco. El caudal mínimo del estero es de 30 litros por segundo en el punto en que pretendo hacer la captación. Esta se construirá en el potrero "Curaco" del fundo "La Laguna" a mil metros de la desembocadura del Huelehue en el "Chanco". Las aguas se conducirán desde allí a tajo abierto por un canal de 900 metros ocupando una faja de terreno de propiedad de don Primo Cortessi, quien está de acuerdo en vendérmela. Deseo extraer 30 litros por segundo, o sea todo el caudal. El canal tiene una caída de catorce metros útiles para mover una turbina, para trasmisión por correa. Produce cinco caballos de fuerza energía suficiente para mover el molino de piedra de capacidad de un quintal por hora. La turbina está conectada también a un generador que produce energía eléctrica para el alumbrado de la casa y demás construcciones del fundo, y para mover pequeñas máquinas. Cumplida esta fase parte de las aguas se desviarán para el regadío de la vega. Las aguas servidas en ambos casos volverán al estero Huelehue por un canal de desagüe. No hay aprovechamientos aguas abajo de la captación. La merced será de ejercicio permanente, salvo que se determine otra cosa con los informes técnicos del Departamento de Riego. Por tanto, a US. pido, conforme a los artículos 259 y siguientes del Código de Aguas tener por interpuesta esta solicitud de merced de aguas de 30 litros por segundo del estero Huelehue e impetrar del Supremo Gobierno, la dictación del decreto de concesión provisoria. Acompaño una memoria explicativa de las obras y todos los demás documentos y referencias que exige el Código de Aguas. — David Galemiri Susi, abogado patrocinante.— Roberto Venturelli.— Gobernación de Traiguén.— Agosto 29 de 1956. Recibida en Secretaría hoy, a las 10.30 horas.— Guillermo Loayza Ceballos, secretario.— Traiguén, agosto 30 de 1956.— N.o 54.— De acuerdo con lo dispuesto en el título 1, artículo 261, de la ley N.o 9.909, Código de Aguas modificado por la ley N.o 11.471, de 4 de enero de 1954, háganse las publicaciones correspondientes por tres veces dentro del plazo de 60 días, contados desde la fecha de ingreso de la solicitud en esta Gobernación en el periódico "El Colono", de esta ciudad, en un periódico o diario de la capital de la provincia y en uno de Santiago, cuyas publicaciones se harán por cuenta del interesado debiendo preferir la prensa que tenga mayor circulación y que aparezca regularmente. Regístrese en el libro respectivo y anótese.— Carlos Ibáñez Muñoz; Gobernador.— Guillermo Loayza Ceballos, secretario. (55) 4-10 P.

AUTOS NULIDAD MATRIMONIO "Darville D. Jor con Vergara V. Efrosina, N.o 1394-55, ordenóse notificar auto de prueba: Santiago, veintisiete septiembre 1956. Visto se recibe la causa a prueba por el término legal y se fijan como hechos controvertidos los siguientes: domicilio y residencia de los contrayentes a la fecha de la celebración del matrimonio y durante tres meses anteriores a su manifestación. Garbarini.— Retamal. Notifico en consecuencia a demandada Efrosina Vergara Villa. (55) [illegible]

SEGUNDO JUZGADO CIVIL, CONcedió a Eduardo Enrique, Olga del Rosario, Elsa Aída, María del Carmen, Horacio Valentín y Luz Aurora de las Mercedes Ayala Maureira posesión efectiva herencia intestada quedada fallecimiento de don Agustín Ayala Barra, sin perjuicio derechos cónyuge, Rita [illegible] Maureira. (55) 6-10 P.

55 —JUDICIALES y LEGALES

QUINTO JUZGADO CIVIL MAYOR Cuantía concedió posesión efectiva herencia intestada de Eelana Arellano Chacón a José Luis, María Lía Rosa, María Inés y José Rafael Molina Arellano, sin perjuicio derechos cónyuge, Rafael Molina Gamboa.— Secretario. (55) 5-10 P.

SECRETARIA QUINTO JUZGADO Civil Mayor Cuantía, Bandera 342, tercer piso 8 actual, 15 horas, practicaré ampliación inventario solemne bienes herencia Fernando Mardones Muñoz autos posesión efectiva. — Secretario. (55) 6-10 P

TERCER JUZGADO CIVIL DE MAyor Cuantía.— Por resolución de veinticuatro de septiembre de mil novecientos cincuenta y seis, se ha concedido la posesión efectiva de la herencia intestada de don Pedro Evadón Pérez Fajardo, a sus hijas legítimas, doña Rosa Ester y Alicia del Carmen Pérez Villalobos, sin perjuicio de los derechos de la cónyuge sobreviviente, doña María Luzmira Villalobos Tapia viuda de Pérez. Resolución dictada por el juez titular, don Rafael Garbarini Vallino. (55) 5-10 K.

QUINTO JUZGADO CIVIL MAYOR Cuantía concedió posesión efectiva herencia intestada de Leopoldina Maluschka Maly a Luis y Rodolfo Trupp Maluschka, este último fallecido y representado por Rodolfo Trupp Bravo. Tramítase conforme artículos 40-44, ley 5.427.— Secretario. (55) 4-10 P.

SINDICATO PROFESIONAL DE EMpleados Shell Chile Ltd.— Ante el Inspector del Trabajo, señor Jorge Figueroa, el día 27 de septiembre de 1956, se llevó a efecto la elección de directorio para el período 1956-1957, quedando constituido el día 29 del mismo mes, en la siguiente forma: presidente, señor Haroldo Latorre González; secretario, señor Julio Edo. Esquivel Taborga; tesorero, señor Guido Naveas Naveas; director, señor Ricardo Acuña González; director, señor Ricardo Fuentealba González. De acuerdo con lo dispuesto en los artículos 378 y 379 del Código del Trabajo, se hacen tres publicaciones.— (55) 5-10 P.

[illegible]jantes de Chile.— En conformidad al artículo 375 del Código del Trabajo, esta institución, en asamblea general, celebrada el 30 de septiembre, presidida por el Inspector del Trabajo señor Jorge Figueroa, eligió el siguiente directorio: presidente, señor Humberto Izzo Parodi; secretario, señor Juan Atala González; tesorero, señor Andrés Reimers Migonis, y directores, los señores Alejandro Zúñiga Rodríguez y Francisco Pérez Vásquez.— Santiago, 1 de octubre de [illegible] (55) [illegible]

[illegible] de Vivienda "13 de Febrero", con domicilio en la ciudad de Santiago, con un capital inicial pagado de un millón de pesos ($ 1.000.000), dividido en acciones de $ 5.000 cinco mil pesos. El objeto de esta cooperativa es la compra de terrenos, su urbanización y edificación, para proporcionar viviendas a sus asociados. El número de socios es ilimitado, pudiendo tener tal calidad toda persona legalmente capaz que suscriba y pague una acción y haya sido aceptada por dos socios. El Consejo de Administración ha quedado formado por las siguientes personas: miembros propietarios: Enrique Astudillo, Pablo Reyes, Agustín Calderón, Eugenio Castro y Joel Cabezas. Suplentes: María Allende, Ana Sepúlveda de Serrano y Raúl Valdivia. Miembros propietarios de la Junta de Vigilancia, fueron elegidos las siguientes personas: Justo Silva, Ramón Arellano y Rubén Fernández; suplentes: Emilio Elgueta y Otilia Pérez. Esta publicación ha sido autorizada por resolución número 02807, de la Corporación de la Vivienda, de fecha 15 de septiembre de 1956. (55) [illegible] P.

[illegible] Mayor Cuantía.— Por resolución de veinticuatro de septiembre de mil novecientos cincuenta y seis, se ha concedido la posesión efectiva de la herencia intestada de don Higinio del Carmen Contreras Leiva, a sus hijos legítimos, don Héctor Manuel, Graciela de las Mercedes, José Maximiliano e Higinio Segundo Contreras Mora, sin perjuicio de los derechos de la cónyuge sobreviviente, doña Vitalina Mora Urra viuda de Contreras. Resolución dictada por el juez titular, don Rafael Garbarini Vallino. [illegible]

[illegible] julio 24 julio último, concedióse con beneficio inventario, posesión efectiva herencia Baudilio Solé Bosch, a hijos Gustavo, José y Teresa Solé Mallol, sin perjuicio derechos cónyuge sobreviviente, Joaquina Mallol. Inventario solemne practicaré 8 actual, 16 horas, mi oficina, este Juzgado.— Secretario. (55) 6-10 P.

MARCAS COMERCIALES

Marcas comerciales solicitadas del 13 al 27 de septiembre inclusive:

Santiago, 1.o de octubre de 1956.

Clase 4.—Metales, cerrajería, ferretería.— "FAVEA", "ODISA".
Clase 8.—Vegetales en general. — "HH", "HORST", "HORST-HOPFEN".
Clase 12.—Caucho, gutapercha.— "KAPECO".
Clase 19.—Aceites y grasas lubricantes.— "NANSA", "EMPILAN", "ETIQUETA", "R B H".
Clase 20.—Adhesivos, pinturas.— "AGO-RAPID", "KAPECO", "PATRICIA", "RBH", "NEO-CORROLESS".
Clase 21.—Productos para lavar y limpiar.— "SAPONOL", "MUSIFU", "NANSA", "EMPILAN", "MARCHON", "BRILLSIFER", "PERLON", "LA GRINGA".
Clase 22.—Vidrios para construcciones. — "COCESA", POLY-FILM", "POLY-FILM", "POLY-PAPEL".
Clase 24.—Papeles decorativos. — "COCESA POLY-FILM", "POLY-FILM", "POLY-PAPEL".
Clase 28.—Herramientas, cuchillería. — "DALE-DALE", "PLASTILOZA".
Clase 29.—Máquinas de coser, etc.— "FOKOKU", "KAPECO".
Clase 30.—Aparatos de servicios higiénicos y aseo. — "LAUNDROMAT".
Clase 32.—Aparatos de calefacción, alumbrado, etc.— "GIROSPATULA", "ELECTRON", "PULLMAN".
Clase 34.—Refrigeradores, filtros.— "GIROSPATULA".
Clase 36.—Maquinaria y vehículos.— "M V", "ROADOVER", "GIROSPATULA", "PAU-PAU", "S V F", "VELOFLEX", "ROADROVER".
Clase 37.—Radios, etc.— "REGENCY", "KEN BROWN FONOMATIC", "B. C. M. INTERNATIONAL".
Clase 39.—Receptáculos metálicos.— "GIROSPATULA".
Clase 40.—Recipientes de madera, papel, etc.— "COCESA POLY-FILM", "POLY-FILM", "POLY-PAPEL".
Clase 41.—Recipientes de vidrio, etc.— "MULTIPLAS".
Clase 42.—Muebles metálicos y de madera.— "NATALYS".
Clase 45.—Telas y tejidos.— "ALULEN", "DRYLL", "SALVAJE", "COCESA POLY-FILM", "POLY-FILM", "POLY-PAPEL", "PRINCESITA", "VIRGINIA", "BAMBINO".
Clase 46.—Ropa de cama, etc.— "DUQUESA", "WINDSOR".
Clase 47.—Ropa de vestir. — "SALOME", "ACCENTUETTE", "PRE-LUDE", "CONCERTO", "ETUDE", "ONCE OVER", "OVER-TURE", "SIX-WAY", "MAIDENETTE", "DRYLANDER", "ALFA", "COCESA POLY-FILM", "POLY-FILM", "POLY-PAPEL", "DYNASTY OF HONG-KONG", "DIPLOMAT", "ALCOS", "MAXIMA", "NATALYS".
Clase 48.—Artículos de pasamanería, etc.— "ALCOS".
Clase 54.—Piedras preciosas, joyas.— "LUXOR".
Clase 56.—Instrumentos de tocador. — "PANTERA", "DIPLOMAT".
Clase 57.—Productos de tocador y perfumería.— "HUMOL", "NANSA", "EMPILAN", "SCANDAL", "CRESCENDO", "NACAROL", "BALLERINA", "NATALYS".
Clase 60.—Productos de lechería. — "MEDALLA DE ORO".
Clase 61.—Aliños y condimentos.— "H H", "HORST", "HORST-HOPFEN".
Clase 64.—Conservas alimenticias no dulces.— "CASA BLANCA", "PEZ-PASTINA".
Clase 66.—Galletería, pastelería, confitería, etc.— "CASA BLANCA", "CRUSHITO", "PAJARO AZUL" (2 etiquetas), "TERESITA", "BAZOOKA".
Clase 68.—Bebidas analcohólicas.— "CRUSHITO".
Clase 69.—Vinos y bebidas alcohólicas. — "OJEN", "TORERO", "BAGALHAES 1520", "COUNTESS", "WINDSOR", "JOHN BULL", "MAYORAZGO", "REGENTE", "LEPANTO", "CONDESTABLE", "MONSEÑOR", "OXFORD", "WESTMINSTER", "DRAKE", "CAMPANIA", "PIEMONTE", "SANGRIA", "MANQUEHUE", "OLD CROW", "POBLEW-W".
Clase 70.—Alimentos para animales.— "PRO-PEN".
Clase 72.—Juegos y juguetes.— "WING", "LA POLLA", "NUMERIN", "NATALYS", "PROBLEMA".
Clase 73.—Talabartería, maletería.— "COCESA POLY-FILM", "POLY-FILM", "POLY-PAPEL", "LA CANTERA".
Clase 74.—Telas y ropa impermeable.— "COCESA POLY-FILM", "POLY-FILM", "POLY-PAPEL".
Clase 75.—Medicinas y productos químicos y farmacéuticos. — "DOXINATE", "LAXINATE", "PREDNACYL", "PREDNISAL", "PREDNICYL", "NOBEDERM", "NOBEPT…", "CLINISTIX", "A-BLASTOMASE", "…PROL", "BEPROMAT", "MEPRODIL", "…RALKA", "ALIKASELZ", "BIOTI…", "TRIANLAC", "STREPTOQUEMICETI…", "PREMERGE", "GANTROMICIL", "…NINA", "OLETRIN", "AGRAL", "RECTODES PETRIZZIO", "ADRUSEN", "ADR…NO", "ERGADONAL", "ANDROTON", "…CLOPLEX", "HIPOSTEROL", "METRO…", "NIADIN", "NOVEXAN", "COLPROSTE…NE", "DAOSLAN", "NOVALUCOL", "…TOVITELLINA", "POLYFEN", "ACETO…PAN", "LWATIT", "PRELUDIN", "…MONAL", "SEDARIN", "H H", "HORST", "HORST-HOPFEN", "HIDRONISONE", "…GETTES".
Clase 77.—Instrumentos médicos, etc.— "NATALYS".
Clase 79.—Aparatos fotográficos y científicos.— "…NE LAIT", "SUMMIRA".
Clase 80.—Instrumentos acústicos y musicales.— "NOVOTON", "REGENCY", "VERVE", "…BOT", "KEN BROWN FONOMATIC".
Clase 81.—Artículos de escritorio, impresos.— "…PITA-KILOWATT", "LEICA", "REYNOL…", "EL CABRITO", "PROVENTA", "…TA", "AQUI NO PAGA UD. PAGA …YA", "ES UN PRODUCTO DE LA FABRICA DE PINTURAS TRICOLOR".
Clase 82.—Publicaciones periódicas. — "CONTACTO", "REBICH", "PLATEA", "TENIS".
Clase 84.—Artículos no comprendidos en las demás clases.— "COCESA POLY-FILM", "POLY-FILM", "POLY-PAPEL".

NOMBRES DE ESTABLECIMIENTOS INDUSTRIALES Y COMERCIALES

"PROVALMAC", establecimiento comercial de … rrotes en la provincia de Concepción; "DIEGO PORTALES", radio emisora; "SANTA FE", compañía de seguros generales; "SANTA FE", compañía de seguros de vida; "VIRTUS", establecimiento industrial de ropa; "COLON", hotel en la provincia de Santiago; "CASA BLANCA", establecimiento industrial y comercial de productos de las clases 64 y 66; "SUCESOR VEA", fábrica de ventanas metálicas; "…" conjunto orquestal; "PINOCHO", librería en la provincia de Santiago; "LA GRAN VIA", establecimiento comercial y tienda en la provincia de Concepción; "DIPROCAP", establecimiento de distribución de productos capilares en la provincia de Santiago; "…TUR", empresa de turismo en las provincias de Santiago y Tarapacá; "PROVENTA", establecimiento de enseñanza de venta en la provincia de Santiago; "TERESITA", fábrica de confites; "LOS CUBANCAN", conjunto orquestal; "ALCOS", establecimiento comercial de importación y venta de ropa de … tir en las provincias de Tarapacá y Santiago; "…DILEJAS", restaurant y boîte en la provincia de Santiago; "UNIVERSAL RADIO", establecimiento comercial de radios y artefactos eléctricos en la provincia de Santiago; "CBTI/OCIT", oficina de informaciones turísticas en la provincia de Santiago; "… GARDEN", empresa constructora de parques y jardines; "BON STREET", establecimiento comercial de artículos para caballeros en la provincia de Santiago; "KOSMOS", imprenta, editorial y litografía; "TANNER", oficina comercial de corredores de …, seguros, cambios y propiedades en las provincias de Tarapacá, Antofagasta, Atacama, Coquimbo, Aconcagua, O'Higgins, Curicó, Talca, Bío-Bío, …, Valdivia, Osorno, Llanquihue, Chiloé y Aisén; "DIOLANDIA", "RADIOCIRCO", "REPORTAJES …", "RADIO REVISTA CON LA ACTUALIDAD DEL …DO", "REPORTAOJES", "RADIO REPORTAJES", "PRESENCIA DEL PASADO", audición radial; "… DUS", establecimiento comercial de abarrotes en todas las provincias de Chile; "LA PRUDENCIA", compañía de seguros generales y de inversiones; "COTRANA", empresa de transportes en la provincia de Santiago; "LATINA" y "AIA", empresas informativas y de publicidad; "KIM", perfumería en la provincia de Santiago; "LABORATORIO DE …TO VACIO y ELECTRONICO LAVEL", establecimiento industrial y comercial de artículos de las clases 37 y 80; "IRENE OLATE", salón de belleza en la provincia de Santiago; "GALERIAS FLORIDA", … dio urbano; "LAS ANTILLAS", depósito de … la provincia de Santiago; "REGENCY", establecimiento industrial y comercial de artículos de las clases 37 y 80.

Se da este aviso para las oposiciones a que haya lugar, las cuales deberán presentarse en la Oficina de Marcas, Teatinos 50, dentro del plazo de treinta días a contar desde la última publicación.

Las etiquetas que acompañan a estas marcas se exhiben en las vitrinas de este Departamento.

EL DIRECTOR del Departamento de Indus…

2 3 7 4 [illegible]

Una "Madame Butterfly" remozada veremos el sábado próximo en el Teatro Municipal

El sábado 6 del presente, a las 17 horas, debutará la Opera Experimental del Ministerio de Educación Pública, en el Teatro Municipal, con la popular ópera de Puccini "Madame Butterfly". Será una novedad para el público chileno la presentación de esta obra, pues se ha renovado la actuación escénica y será presentada con nuevos decorados.

El elenco está formado por cantantes jóvenes. En el papel protagónico, la soprano Angélica Montes, acompañada del tenor Francisco Bilbao, del barítono Ruben de Lorena, de la mezzo soprano Florentina Daza e Ignacio Bastarrica, Silvia Bahamonde, Raúl Toro, Santiago Vera.

La dirección de la orquesta estará a cargo del maestro Roberto Puelma.

Rosita Serrano debuta mañana en Tap Room celebrando el 5.o aniversario de esta boite

Rosita Serrano comienza mañana a actuar en los espectáculos del Tap Room, en donde Humberto Tobar está realizando una programación extraordinaria para celebrar el quinto aniversario de esta elegante boite. La estrella chilena de fama mundial ha preparado un programa especial para esta oportunidad. Junto a Rosita se encontrarán Tony Moro y otros elementos artísticos que han sido contratados especialmente para este mes aniversario.

Como se sabe, Tobar lleva 25 años en este negocio y es el empresario más querido de la bohemia santiaguina. Se anticipa que la reunión de mañana será todo un acontecimiento.

GUIA DEL ESPECTADOR

TEATROS

ANTONIO VARAS.— V.: El Alcalde de Zalamea.

BANDERA.— V. y N.: Compañía Leguia-Córdoba: La chilena bueno pena.

CAMILO HENRIQUEZ.— V.: Teatro de Ensayo U. Católica: El tiempo y los Conway.

CAUPOLICAN.— V. y N.: Gran Circo Las Aguilas Humanas 1956.

COUSIÑO.— Cia. de Revistas Picaresque.

DIEZ DE JULIO.— Cia. de Revistas Burlesque.

L'ATELIER.— 19 horas: El prestamista.

MARU.— Cia. de Américo Vargas en "Los nuevos del Avestruz".

OPERA.— Compañía de Revistas Bim-Bam-Bum: Un 18 a la francesa.

PETIT REX.— V.: Amantes sensacionales.

SATCH.— V. y N.: Compañía de Silvia Piñeiro: Nacida ayer.

CINES

ALAMEDA.— R.: Los malos y sus mujeres y Agregados.

ALCAZAR.— V. y N.: Los amoríos de una reina.

ALMAGRO.— R.: Miradas que matan, Los gavilanes y Agregados.

ALHAMBRA.— R.: La mujer del gangster, El delator, La señal del águila.

AUDITORIUM.— R.: La insatisfecha.

AMERICA.— R.: La nave del destino, Nunca me abandones, El circo de la muerte.

ANDES.— R.: Cita en Lisboa, Oro oculto, Falso orgullo.

APOLO.— R.: La princesa y el pirata, Acosada, La alegre casada.

ASTOR.— M., V., N.: El hombre del traje gris, Agregados.

AVENIDA MATTA.— R.: Entre el águila y la serpiente, Malaya, La isla del placer.

BALMACEDA.— R.: Miradas que matan, Los gavilanes y Agregados.

BAQUEDANO.— R.: Tres lanceros de Bengala, Beau Geste.

BLANCO ENCALADA.— R.: La maldecida, Sala de guardia y Mambo.

BRASIL.— R.: La hija de la otra, El Conde de Montecristo.

CAPITOL.— R.: Corazón de niño, Burlador burlado, Bodas sangrientas, Mala hierba.

CARRERA.— R.: Más fuerte que el amor, Casa de perdición.

CENTRAL.— M., V. y N.: Picnic.

CERVANTES.— 15, 18, 20.15 y 22.30 horas: En mi casa mando yo.

CINE SUR.— R.: Melodía interrumpida y Agregados.

COLON.— V. y N.: Compañía de Nieves López Marín: Lágrimas de sangre.

CINELANDIA.— R.: Veracruz, Noticiarios y Sinopsis.

CONTINENTAL.— M., V. y N.: El abuelo.

CITY.— R.: Sin Ley y Noticiarios.

CLUB DE SEÑORAS.— R.: La loba, Carne y fuego.

CHILE.— R.: Lola, la piconera, Sala de guardia, Queremos un hijo.

DANTE.— M., V. y N.: Primavera, otoño y amor, Noticiarios.

DIECIOCHO.— R.: El secreto de la pelirroja, Magia negra, Amargo desquite.

EGAÑA.— V. y N.: Oro de Nápoles, Los puentes de Toko-Ri.

EL GOLF.— V. y N.: La rosa tatuada.

EL SALTO.— R.: O'Cangaceiro, La danza de la muerte, Cita en Lisboa.

ESMERALDA.— R.: El salario del miedo, Ocaso sangriento, La dama de oro.

FLORIDA.— R.: Abajo el telón.

GRAN AVENIDA.— R.: Más fuerte que el amor, Casa de perdición.

HOLLYWOOD.— R.: Acorazados del Aire y Agregados.

IDEAL CINEMA.— R.: Cadenas de roca, Algo porque vivir, Amarga obsesión y Agregados.

IRIS.— R.: El rabo de la estrella, Jamaica, Homicidio.

ITALIA.— R.: Misión de venganza, Una mujer sin lágrimas, Estrellas de Buenos Aires.

LAS LILAS.— M., V. y N.: Qué pícaras mujeres y Noticiarios.

LIRA.— R.: El valor de vivir, y Horas de violencia.

LIBERTAD.— R.: Miradas que matan, Los gavilanes, Noticiarios.

LO CASTILLO.— R.: Hijas casaderas, La duda.

LO FRANCO.— R.: Pequeñeces, Herencia sagrada, No serás un extraño.

LUX.— R. de 11 a 18: V. y N.: Primavera, otoño y amor, Noticiario.

MAIPO.— R.: Más fuerte que el amor, Casa de perdición y Agregados.

MANUEL RODRIGUEZ.— R.: Casa de perdición, Más fuerte que el amor.

MARCONI.— R.: El retrato de una desconocida y Noticiarios.

METRO.— M., V. y N.: Qué pícaras mujeres, Noticiarios y Agregados.

MIAMI.— R.: Cara a la muerte y Noticiarios.

MINERVA.— R.: El profesor se divierte, Pánico en Singapur, Gran secreto.

MIRAFLORES.— R.: La rebelión de los colgados, Indiscreción de una esposa.

MISTRAL.— R.: Infamia, Locura de amor.

MONUMENTAL.— R.: El salario del miedo, La selva ruge, Ocaso sangriento y Sinopsis.

MODERNO.— R.: Al este del paraíso, Agregados y Noticiarios.

PEÑAFLOR.— R.: El valiente de Oklahoma, Extraño cargamento y Noticiarios.

NACIONAL.— R.: La isla del placer, Ocaso sangriento y El salario del miedo.

[illegible] — R.: [illegible] odio y La esclava del pirata.

NOVEDADES.— R.: Más allá de las lágrimas, Toda tuya.

O'HIGGINS.— R.: Miradas que matan, Los gavilanes y Agregados.

ORIENTE.— M., V. y N.: Su primer desengaño.

PACIFICO.— M., V. y N.: Las diabólicas.

PRAT.— R.: Ocaso sangriento, El salario del miedo, La dama de oro.

PALACE OVALLE.— R.: Requiebro, Tres hombres en mi vida, Bajo el cielo del Brasil.

PALERMO (de Puente Alto).— R.: Los tres García, La venganza del águila negra, Lástima que sea una canalla.

PLAZA.— M., V., S. y N.: Rapto en Montecarlo.

PEDRO DE VALDIVIA.— V. y N.: Los amoríos de una reina.

PRINCIPAL.— R.: Dibujos, Noticiarios y Cómicas.

PORTUGAL.— R.: El salario del miedo, Ocaso sangriento, La dama de oro.

PROVIDENCIA.— R.: La romana, Los hijos de nadie.

REAL.— M., V. y N.: La llanura púrpura, Agregados y Sinopsis.

RECOLETA.— R.: El Conde de Montecristo (Serial completa), La isla del placer.

REGINA.— M., V. y N.: Su primer desengaño.

REPUBLICA.— R.: El profesor se divierte, Pánico en Singapur, Se completo.

REX.— M., V. y N.: Horas desesperadas.

RITZ.— R.: Ulises.

RIALTO.— R.: La romana y Los hijos de nadie.

RIVIERA.— R.: El príncipe estudiante y Agregados.

ROXY.— La traición en el Canal.

ROMA.— R.: Historia de un amor y Mujeres en presidio.

SAN ANTONIO.— R.: Fiebre de sangre, Agregados.

SANTA LUCIA.— M., V., S. y N.: La llanura púrpura.

SANTIAGO.— M., V., S. y N.: Una mujer en la calle.

SAN MIGUEL.— R.: Una mujer sin lágrimas, Queremos un hijo, Oro oculto.

SAN MARTIN.— R.: El hijo de Simbad, Agregados y Sinopsis.

SAO PAULO.— R.: El espectáculo más grande del mundo y Noticiarios.

TALAGANTE.— M., V. y N.: Marty, Noticiarios y Agregados.

TOESCA.— R.: Los amoríos de una reina y Agregados.

VALENCIA.— R.: Espionaje en Shangai, Cita en Lisboa, Queremos un hijo.

[illegible] — R.: El guante de hierro, Batida a muerte.

VICTORIA.— R.: Lo que el cielo nos da.

VIENA.— R.: El mundo las condena, Cicatrices del recuerdo, Sentencia de muerte.

WINDSOR.— M., V. y N.: El conquistador de Mongolia y Agregados.

YORK.— R.: Sinuhé el egipcio y Noticiarios.

"Qué pícaras mujeres" irá hoy a dos teatros

Los actores y actrices protagonistas de "Qué pícaras mujeres", son todas primeras figuras en el firmamento de Hollywood, tales como Jane Powell, Tony Martin, Debbie Reynolds, Walter Pidgeon, Vic Damone y Ann Miller, a cuyo número hay que agregar, además, a J. Carrol Naish, Russ Tamblyn, Gene Raymond y Richard Anderson en otras tantas graciosas y expertas interpretaciones.

"Qué pícaras mujeres", tiene un sólo propósito: el de entretener al espectador, finalidad que logra ampliamente con su picardía, humor, comedia, bailes y canciones.

Esta producción M. G. M. en Cinemascope y colores, con sonido esteorofónico y perspecta, se estrenará hoy, en las salas de los teatros Metro y Las Lilas.

Yma Sumac protagoniza "La leyenda del Inca"

Yma Sumac, cuya voz ha pasmado al mundo entero, canta y actúa por primera vez en la película del sello Paramount "La Leyenda del Inca", que fuera filmada en Perú en tecnicolor.

Charlton Heston y la hermosa Nicole Maurey actúan juntos en este film que será un estreno exclusivo para el teatro Victoria.

EL CUENTO INFANTIL DEL DOMINGO PROXIMO EN EL TEATRO OPERA

Carlos Illanes, el prestigioso autor nacional, ha escenificado el cuento "Alicia en el país de las maravillas", que será estrenado por la Compañía de cuentos infantiles de Teresa Venegas y José Perlá, el domingo 7, a las 15 horas, en el teatro Opera.

SANTIAGO DEL CAMPO DICTARA UNA CHARLA SOBRE ENRIQUE IBSEN

Hoy, a las 19 horas, en la Sala Valentín Letelier, el periodista, escritor y dramaturgo, Santiago del Campo, actual Director de la Escuela de Periodismo de la Universidad de Chile, dictará la primera conferencia del ciclo dedicado a Enrique Ibsen. Versará sobre "Sociedad y Soledad en Enrique Ibsen". El temario se ciñe al siguiente orden: 1) El despertar social y el otoño de la soledad en el Siglo XIX; 2) Lo nórdico y lo mediterráneo en la obra de Ibsen; 3) Escenario de mujeres, rebeldes, visionarios y enfermos; 4) Síntesis escénica y resumen humano.

La Sala Valentín Letelier está ubicada en Huérfanos 1117, 3er. piso.

Continúa en el Miami el film "Cara a la muerte"

No es extraño que esta película: "Cara a la Muerte" sea de grandes atractivos para el público, pues su fórmula de exposición es novedosa, ya que su argumento se encauza por brechas originales.

Hay acción, suspenso y romance, todo al son de un ritmo armonioso que hace pasar el rato con fina recreación. La parte interpretativa corresponde especialmente a Dana Andrews, Piper Laurie y Rex Reason.

ESTRELLA ARGENTINA QUE VIENE A CHILE. — El público santiaguino, que años atrás tuvo ocasión de admirar a Paulina Singerman cuando, siendo casi una niña, se inició en la carrera teatral, recibirá con agrado la noticia de que aquella artista, convertida hoy en la más destacada actriz cómica de la República Argentina, nos visitará de nuevo dentro de algunos días. Paulina Singerman, que acaba de realizar una exitosa jira por México, Centro América, Cuba y países americanos del Pacífico, encabezando una magnífica compañía de comedias, ha sido contratada por el conocido empresario Renato Salvati, y nos ofrecerá una breve temporada en el Teatro Municipal a partir del próximo miércoles 10 del presente.

Dos futuros estrenos del sello "Artistas Unidos"

La gerencia de Artistas Unidos, ha informado que en un futuro muy cercano estrenará dos de sus mejores producciones para la temporada de 1956. Nos referimos a "Locura de verano", que subirá al lienzo del Rex. En esta cinta actúan Katherine Hepburn y Rossano Brazzi. Conjuntamente a este film se anuncia para el Plaza, el tema titulado "La noche del cazador", que está animado por Robert Mitchum y la encantadora Shelley Winters.

Hoy es el estreno de "Horas desesperadas"

Una película cumbre en todos sus aspectos, estrenará hoy la Paramount en el cine Rex. Se trata de "Horas desesperadas", que es una sabia adaptación de la novela sobre tres desesperados fugitivos, quienes pistola en mano logran refugio temporal en el hogar de una respetable familia de la clase media en una colonia suburbana de Indianápolis.

Mañana se canta "Pagliacci" con Vinay y Gloria Alcázar en el Teatro Municipal

La función se completará con "Cavallería Rusticana".

Se acrecienta entre el público santiaguino, el interés por asistir mañana a la tercera función de abono del Ciclo de Operas, con Ramón Vinay la que se llevará a cabo en la tarde, a las 18.30 horas, con un programa que se iniciará con "Cavallería Rusticana", la inspirada ópera del maestro Pietro Mascagni, presentándose enseguida "I Pagliacci" de Leoncavallo, con el celebrado tenor chileno Ramón Vinay en el papel de Canio.

Junto al astro nacional de fama en el mundo entero, actuarán la soprano Gloria Alcázar, el barítono Giulio Viamonte el tenor Italo Passini y el barítono chileno Marcelo Saxton, presidente de la Organización en Lírica Teatral "ORLITE". La Orquesta Sinfónica, será dirigida esta vez por el maestro Carlos Berardi.

El elenco que cantará "Cavallería Rusticana", y que ha sido preparado por el maestro Enrique Giusti, incluye los nombres del tenor Italo Passini, del barítono Giulio Viamonte, de la soprano Judith Fuentes y de las cantantes nacionales Delia Durán y Ana Salas.

"Hedda Gabler", valiosa pieza de Ibsen estrenará mañana el Teatro Experimental

El mérito dramático y escénico de "Hedda Gabler" se revela de todo punto de vista indiscutible, y, en opinión de críticos autorizados del mundo entero, constituye la obra maestra de Enrique Ibsen, el célebre escritor noruego. La objetividad de "Hedda Gabler", su valiente realismo y su perfecta construcción dramática la hacen digna del aplauso universal. Y en cuanto a la intensidad psicológica del drama prematuramente freudiana, busca hondos abismos y descubre recónditos arcanos de un alma misteriosa.

"Hedda Gabler" es estrenada por primera vez en Chile, mañana a las 22 horas, en el Teatro Antonio Varas. Presenta el Teatro Experimental de la Universidad de Chile, habiendo sido dirigida la pieza por Agustín Siré y destacándose en el reparto Marés González, Fanny Fischer, María Cánepa, Héctor Duvauchelle, Roberto Parada y Rubén Sotoconill. Decorados e iluminación de Ricardo Moreno.

Cinco semanas de triunfal temporada lleva el Circo Las Aguilas Humanas

Inusitado éxito de los payasos españoles Hnos. Pajares

La quinta semana de actuaciones consecutivas en Santiago, del nuevo circo Las Aguilas Humanas 1956, viene siendo coronada con justificados éxitos tanto artístico como de público, ante una nutrida concurrencia de familias chilenas y españolas atraídas por el conjunto cómico folklórico musical hispánico, Hermanos Pajares, del Circo Price, de Madrid.

Hoy, a las 21.40 en nocturna, actúan los payasos musicales españoles, unificando humorismo y alegres ejecuciones musicales con marimbas, guitarras, vibraphon y saxofón. También intervienen Erika Busch, estrella alemana del aire con su trío trapecio-volador, The Rebus and Lady, equilibristas americanos sosteniéndose en un sólo dedo; The Erickson Bros, gimnastas en percha-escaleras; Gutto: El Robot Electrónico, hombre-máquina del año 2.000; Trío Argentina Hnas. Ocampo, malabaristas y trapecistas dentales; Los Perlas, verdeios musicales de R. C. A. Victor; y tonies Caluga, Chicharrita, Flautín, Panchulito y Miguelito y su mampatita "Eugenia".

—El próximo sábado 6 y domingo 7, el circo actuará en tres espectáculos para los niños, matinée infantil, a las 3; vermut 6.20, y noche, 9.40; con el elefante africano "Dumbo", y los Perros Saltadores, del profesor Rojas.

Programas de Corporación

HOY JUEVES

ESCUCHE en su casa y VEA desde el Auditórium más moderno de Sudamérica, sus programas y artistas favoritos.

A las 7.30, RADIONOTICIAS ODONTINE, con las informaciones más completas de la actualidad mundial.

A las 9, RADIOTEATRO ROMANTICO de Lucila Durán y su Compañía.

A las 10, FERIA DEL HOGAR; media hora para la dueña de casa, con LUCHITA BOTTO.

A las 11.05, ALMANAQUE HOSFOCAL, con el humorista Lucho Navarro. Radioteatro cómico, noticias, música y comentarios.

A las 13, LA CARRERA DE LOS EXITOS, animada por LUCHO SOUZA, con los discos del momento. Presenta Tintas Nóbel, que regala 200 premios mensuales.

A las 14.40, LO VIMOS Y LO DECIMOS, el programa de la actividad artística, de Jorge Escobar Guzmán.

A las 14.40, CONCIERTO SELECTO SIAM DI TELLA.

A las 17, Dos populares figuras animan SU DIARIO ÍNTIMO: KIKA y ENRIQUE BALLADARES.

A las 18, AVENTURAS, un mundo para la juventud. Presenta el Banco del Estado, y escribe Fernando Alvarez.

RAUL SHAW MORENO y Los Duendes

A las 18.45, PROGRAMA INFORMATIVO DEL ROTARY CLUB DE SANTIAGO.

A las 19, NOTICIARIO DEPORTIVO DUNCAN FOX, el ambiente deportivo nacional y extranjero con Gustavo Aguirre y un selecto grupo de periodistas especializados.

DESDE EL SALON AUDITORIUM:

A las 20.15, ESTA ES LA FIESTA CHILENA. Libretos de PEPE ROJAS, y LAS MORENITAS, LOS PUENTEALTINOS y sus personajes favoritos.

Ricardo Montenegro, Anita González y Adolfo Yankelevich.

A las 21, EL RUISEÑOR DE CHILE: ROSITA SERRANO EN SU SEGUNDO GRAN PROGRAMA, LUEGO DE SIETE AÑOS DE AUSENCIA. La Orquesta de Pedro Mesías y el pianista internacional VICTOR DEL MONTE. Presenta ODONTINE.

A las 21.30, PROGRAMA DE LA MEDALLA ASIMET.

A las 22, PEPE LUCENA, el astro chileno de la canción española.

A las 22.30, MENSAJE, el llamado a la solidaridad, presenta un caso humano.

A las 23, MEMORIAS DE UN SOLTERON, con la especial intervención del cotizado organista PEPE CARRERA, sobre libretos de Jorge Inostroza.

MAÑANA VIERNES

A las 21.00: RAUL SHAW MORENO Y LOS 4 DUENDES.
A las 21.30: LA ORQUESTA HUAMBALY en La Ronda Juvenil.
A las 22.00: RODOLFO CUETO, EL SEÑOR DEL BOLERO.
A las 22.30: RADIOLANDIA, el mejor programa cómico, con ANITA GONZALEZ, RICARDO MONTENEGRO y ADOLFO YANKELEVICH.
A las 23.00: RADIOTEATRO FANTASTICO... ¡No lo escuche!

TEATRO EXPERIMENTAL
UNIVERSIDAD DE CHILE
HEDDA GABLER
Enrique Ibsen
MAÑANA
ESTRENO, A LAS 22 HORAS
Entradas en venta
Teatro ANTONIO VARAS

HOY ROTATIVO CLUB DE SEÑORAS
DE 13.30 a 24 HORAS
TELEF. 33550
"CARNE Y FUEGO"
Y
"LA LOBA"
(MAYORES)

TEATRO MUNICIPAL — Sábado 6 octubre - 19 horas
OPERA EXPERIMENTAL — M. DE EDUCACION
Mme. BUTTERFLY
ANGELICA MONTES — FRANCISCO BILBAO — FLORENTINA DAZA — RUBENS DE LORENA
Regisseur: FELIPE RAVINET
Director: ROBERTO PUELMA
PRESENTACION CON NUEVOS DECORADOS
ENTRADAS EN VENTA: BOLETERIA TELEFONO 81407

ULTIMA PAGINA DE ESTA EDICION
Edición de 18 páginas.— Precio $ 25.—

LA NACION

JUEVES 4 DE OCTUBRE DE 1956
SANTIAGO DE CHILE

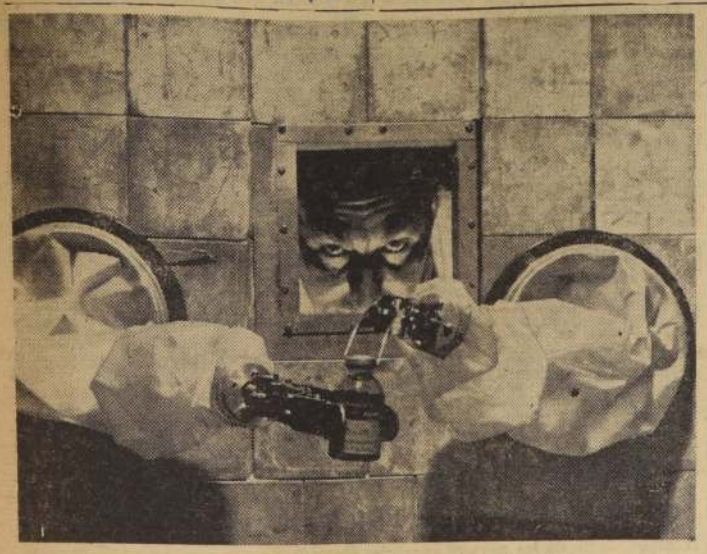

CONTROL REMOTO.— Un operador de la Britain's Radiochemical Center maneja, por control remoto las botellas que contienen elementos radioactivos. Es la única manera de evitar el contacto con las materias poderosamente contaminantes. Las manos mecánicas efectúan todos los movimientos, con una precisión asombrosa, y eliminan, así, la posibilidad de equivocación.— (Foto BIPPA).

MAGDALENA DE VEZELAY EVOCA TODO EL PASADO DE FRANCIA

Por el R. P. Riquet

Todos los días, durante este verano, el prestigio del sonido y de la luz evoca la historia de esa maravilla romana que es la Magdalena de Vézelay. Pero rápidamente se apercibe uno que es todo el pasado de Francia el que, desde la sombra, surge alrededor y dentro de la basílica.

Cuando se apercibe en la planicie, al pie del suntuoso promontorio, la Iglesia del Santo Padre, otra joya del lugar, se revive la invasión del país por los piratas normandos Más pronto, el monasterio en aquel entonces situado en la parte baja e incendiado por ellos, debía ser reedificado en la cumbre a iniciativa de Girat de Rousillon. Y henos aquí en plena canción de gesta. La cruzada no está lejos. En realidad, es aquí mismo donde el haz de un proyector hace surgir de la noche una cruz blanca. Es también en este lugar donde el monje burguiñón, Bernard de Claivaux, en 1145, llamó a los franceses a la segunda Cruzada. Cien mil voces hicieron resonar los ecos del valle "¡Dios lo quiere!". Pero más tarde, cuando sobre el narthex iluminado se abren las pesadas puertas, creemos ver allí, uno al lado del otro, bajo el Cristo en majestad del timpano prestigioso, a Felipe Augusto y a Ricardo Corazón de León, al capeto Rey de Francia y al Plantagenet angevino Rey de Inglaterra, los dos fraternalmente asociados para una nueva Cruzada. Un poco más tarde, las mismas naves acogerían al Rey San Luis que, también él y por dos veces, batalló contra los sarracenos.

Estos son —y lo sé— recuerdos inoportunos, tanto para los que se pretenden laicos integralmente como para otros que se quieren exclusivamente cristianos. Para los primeros, las Cruzadas se sitúan en el mismo plano que las guerras de religión. Manifiestan la intolerancia, el sectarismo y la barbarie de la Edad Media. Para los segundos, tampoco alejados de una interpretación similar de la historia, la Cruzada se asemeja al colonialismo y al imperialismo contra los que lanzan sus vituperios al unísono de sus hermanas musulmanes. En verdad, unos y otros traicionan la verdad compleja de la historia reduciéndola a esquemas ofensivamente simplistas.

Si se quiere hablar de imperialismo y de colonialismo sería menester, en primer lugar, no olvidar que, desde sus comienzos en el siglo VII hasta estos últimos tiempos, el Islam ha sido la empresa de dominio y de colonización que el mundo haya conocido. Veinticinco años después de la muerte de Mahoma, la cabalgada guerrera de sus primeros partidarios había conquistado ya, por las armas, más allá de la Arabia, Palestina, Siria, Persia y Egipto. En 678 comenzaba a asediar en Constantinopla, a los emperadores cristianos. Más tarde, galopando de un confín a otro del Africa, en aquel entonces cristiana, aherrojaron tanto a los Coptos de Egipto como a los Bereberes de la Kabilia y del Atlas, sumergieron a la católica España y arremetieron hasta Poitiers. Aquí, en el 732, encontraron "como un muro inmóvil y helado por el frío", el frente de aquellos a quienes el cronista denomina con insistencia "los europeos". Entonces, se jugaba la suerte de Europa. La energía de Charles Martel quebró el impulso de los escuadrones de Abder-Rhaman. Pero serían necesarios cerca de siete siglos de esfuerzos y de combates para liberar enteramente a España del colonialismo musulmán y del imperialismo de los califas.

Sin embargo, aún cuando contenidos y rechazados en Occidente, los ejércitos del Islam proseguían su ofensiva en Oriente. De Bagdad, en donde los Abassides mantenían su capital (del 762 a 1258), su imperio se extendió hacia el Este y el Norte, desde el Ebro al Indús, de Córdoba a Samarkarta. Pero sus sucesores, Turcos seldjukidas y más tarde otomanos, transfirieron en 1453 el centro de la potencia musulmana a la punta de Europa, a Constantinopla abandonada por el Occidente. Desde allí, prolongaron sus conquistas a través de los Balcanes hasta el Adriático. Y llegaron, también, al Danubio, donde por 143 años reinaron en Buda, sobre Hungría, extendiendo sus puntas de lanza hasta Polonia y Rusia.

Para contener y reducir progresivamente estas invasiones militares del Islam, la Cristiandad organizó las Cruzadas —simple reflejo de legítima defensa y guerra de liberación. Como escribió un contemporáneo de San Luis, el ilustre Santo Tomás de Aquino, "si los fieles de Cristo hacen la guerra a los infieles, no es para obligarles a creer, sino para obligarles a que no opriman a los cristianos".

Es cierto que las poblaciones judías o cristianas que prefirieron la capitulación a la resistencia gozaban de una cierta libertad, entre ella, de culto, a condición de reconocer y respetar la autoridad del Califa y de sus gobernadores, sin olvidar los impuestos con los que se pagarían nuevas conquistas. Pero para los otros, los resistentes, era la muerte o la esclavitud.

Este régimen, colonialista ciento por ciento, fue prolongado por las potencias islámicas no sólo a lo largo de la Edad Media, sino en los tiempos modernos hasta el derrumbe en 1918, del Imperio otomano. Hasta entonces, millones de cristianos, de israelitas, de no musulmanes y de no árabes sufrieron de una dominación que no dejó de tener, eso es cierto, grandeza y beneficios, pero frente a la cual el Occidente no tiene por qué enrojecer de sus instituciones coloniales.

¿Todo esto quiere decir que los 1.500 años de combate entre el Islam y el Occidente deben continuar fatalmente y que el conflicto no tiene otra solución que la destrucción o la esclavitud de uno de los dos? Esta dialéctica fatal del amo y del esclavo se la dejamos a los marxistas. Los monjes que construyeron Vézelay se vuelven a encontrar hoy en Marruecos, en Tioumlinin. Su humilde monasterio es punto de cita fraterna donde cristianos y musulmanes aprenden a comprenderse y a estimarse, a comulgar en el amor de Dios y de los hombres. La Magdalena de Vézelay nos habla también de una mujer que, hasta entonces pecadora, encontró la salvación y la gloria de un amor mejor y más grande. Cuando Oriente y Occidente se dispongan a rivalizar en amor, la paz será bella en la luz de Vézelay.

MARTE SE ALEJA SIN REVELAR SU MISTERIO

MILAN (ANSA).— De las actuales exploraciones sobre Marte no surgirán revelaciones excepcionales o inesperadas como seguramente espera el gran público, para ello se requeriría reducir incomparablemente las actuales distancias, o sea, cuando los astrónomos no se vean obligados a esperar pasivamente la aparición del cuarto de los planetas mayores a varios decenas de millones de kms., sino cuando se halle en condiciones de afrontar la aventura astronáutica y de superar las distancias interplanetarias, mediante la ubicación de dispositivos registradores a sólo unos pocos millares de leguas de la superficie observada.

Con todo, desde la época del descubrimiento de los famosos canales de Marte, considerados por muchos como obra de seres vivos con razonamiento y desde cuando (algo más recientemente), algunas perturbaciones en las radiorrecepciones fueron atribuidas a hipotéticos habitantes de otros mundos, a raíz de su origen desconocido, el problema de la vida sobre Marte ha dado lugar a miriadas de estudios y de investigaciones particularizadas, indudablemente serias, para dar una satisfactoria respuesta a la apasionante incógnita.

Estos canales, a pesar de haber sido descubiertos y observados detenidamente por Schiaparelli, el más grande astrónomo de su tiempo, y confirmados luego por los trabajos de otros eminentes hombres de ciencia, permanecen como una hipótesis en cuanto a que sean gigantescas construcciones artificiales de mentes superiores. Aun más: la probabilidad de alguna forma de vida orgánica sobre Marte, sostenible, dada las condiciones botánicas de su superficie, provee amplio material para redargüir en torno a esa argumentación.

Casi con certeza puede afirmarse que no pueblan el discutido planeta seres semejantes a los humanos y es también posible que no haya especies formadas y dotadas de razón o de facultades psíquicas similares a las nuestras. Pero, recordando las infinitas formas que adopta la vida y su extraordinario poder de adaptación, así como estimando las condiciones de temperatura, presión, gravedad, tanto como factores ambientales incomparablemente más desconocidos que los de la Tierra, nadie está en condiciones de negar, en términos absolutos, que sobre nuestro celeste vecino no pulse alguna manifestación vital. Por lo demás, en cuanto se refiere a la existencia vegetal sobre el planeta de doble Luna, en razón de su admisible atmósfera oxigenada, las actuales observaciones están encaminadas a pronunciar la palabra definitiva.

BUSCAN UN TESORO DE LAS TROPAS DE HITLER

BOLZANO (ANSA).— Una historia fantástica conmueve a los austriacos y ocupa gran lugar en la prensa de ese país. Es la leyenda del "Tesoro de las SS", las famosas tropas selectas alemanas que con tanto ardor combatieron hasta el final en la guerra pasada. Según dicha leyenda, un destacamento de SS. que defendía la línea del río Enns, en Estiria, contra el avance soviético, ya en las etapas finales de la guerra, cuando se vio perdido enterró en la orilla del río un tesoro que se calcula en más de 80 millones de marcos de hoy.

El hecho fue cumplido sólo por un pequeño grupo, al mando del comandante del destacamento, el mayor Karl Wolf. Juraron, desde luego, guardar el secreto. Pasados los años el mayor Wolf habría vuelto a Estiria y pasado luego a Bolzano, en el Alto Adigio italiano, en busca de uno de los integrantes de aquel grupo, un altoatesino, para, con un tercero de sus ex soldados, ir a desenterrar el tesoro. Por indiscreción de alguno de ellos se habría divulgado la historia, y éste es el momento en que media Austria está recorriendo afanosamente las márgenes del Enns.

Otra versión dice que el mayor Wolf ya logró recuperar el tesoro, y junto con él el diario de guerra de su regimiento, y que todo lo consiguió trasladar secretamente al Alto Adigio. Tal cosa habría ocurrido hace una quincena. La policía de Bolzano, sin embargo, ha desmentido rotundamente que el fantástico tesoro pueda estar en Alto Adigio. Más todavía, sostiene que nunca el mayor Wolf ha estado en esta zona.

Mientras tanto, la ola de versiones, recogidas con gruesos caracteres en la prensa austriaca, sigue despertando la imaginación de cuantos sueñan con hacerse ricos de la noche a la mañana.

Efemérides de hoy

4 DE OCTUBRE

1379.— El Rey del Gabán empeñado.
1487.— Murió de amor...
1568.— Aben Humeya.
1582.— Muere Santa Teresa.
1669.— Muere Rembrant.
1814.— El Angelus.
1831.— Un Madera Centenario.
1877.— Pancho Villa.
1834.— Día de los Animales.
1910.— Revuelta en Lisboa.

EL REY DEL GABAN EMPEÑADO.— Como un consuelo para muchos clientes de la "Tía Rica", recordamos que un día como hoy, nació en Burgos, Enrique III el Doliente, rey a los once años de edad, quien un día se vió obligado a empeñar su gabán para poder comer.

MURIO DE AMOR.— "Murió de amor, la desgracia Elvira..." Eso dice un poeta. Pero no es este el caso nuestro.

Murió en Salamanca, el Príncipe Don Juan, hijo único de los Reyes Católicos.

Según cuentan las crónicas, murió de amor...

Hermoso anticipo varias veces secular del romanticismo.

ABEN HUMEYA.— Moría Aben Humeya, rey de los moriscos, sobre quien tanto ha escrito, historiadores, novelistas y poetas.

Se llamaba Fernando Valleno y fué elegido rey por los moriscos de Alpujarras.

Capturado por los cristianos, fue ajusticiado.

MUERE SANTA TERESA.— Moría Santa Teresa de Jesús, fundadora de la Orden del Carmen, que se llamaba Teresa Sánchez Cepeda.

Desde muy niña demostró gran piedad y un día se escapó de casa con una hermanita menor para buscar el martirio en tierras moras.

Por fortuna ambas hermanas fueron vueltas a casa paterna.

De joven fue aficionada a leer novelas de caballería.

En 1534 fundó el Convento de Avila.

Dejó escrito dos libros: "Libros de las Misericordias del Señor" y "Fundaciones".

Fue perseguida por la Inquisición, pero salió airosa del trance.

Con San Juan de la Cruz, fundó 17 conventos.

MUERE REMBRANT.— Moría Rembrant, ilustre pintor de la escuela flamenca.

EL ANGELUS.— Nace Francisco Millet, ilustre y discutido pintor; el más alto valor según Salvador Dalí. Su obra más conocida es el Angelus.

UN MADERA CENTENARIO.— La Sociedad de Anticuarios Americanos, depositaba solemnemente en las cuevas del Banco de Boston una botella de vino Madera. A los cien años justos se bebieron media botella y la otra la guardaron para que fuera bebida por los continuadores en 2031.

PANCHO VILLA.— Nacía Pancho Villa, el general-bandido de la Revolución mexicana, de sanguinario y pintoresco anecdotario.

DIA DE LOS ANIMALES.— Hoy es el día de los animales. Es decir el día de la piedad, para con los seres irracionales. No lo olviden.

REVUELTA EN LISBOA.— Estallaba en Lisboa la Revolución que debía terminar derrocando a la Monarquía. El rey depuesto don Manuel de Braganza, daría hasta su muerte pruebas de gran amor a su patria y jamás intentaría recuperar su trono.

El Rostro del día

DON ROBERTO ALDUNATE LEON, ex Ministro de Relaciones Exteriores, quien presidirá la Delegación de Chile a la Undécima Asamblea General de las Naciones Unidas.

AUTOMOVIL DE VIDRIO.— Por lo menos, la carrocería de este coche británico es de fibra de vidrio. Su costo es menor que el modelo metálico corriente. Desarrolla una velocidad de 112 kilómetros por hora y consume un litro de combustible cada 18 kilómetros. El creador de este modelo, llamado "Kerkeley" es Lawrence Bond, quien diseñó el "Minicar", de tres ruedas.— (Foto BIPPA).

HUELGA DE PANADEROS EN PARIS.— La mayoría de los panaderos del Sena se declararon en huelga y, en los pocos establecimientos que funcionaron, hubo colas larguísimas, soportadas con el buen humor francés. En el grabado, una muchachita sale de una panadería después de haber hecho su compra y el policía la mira sonriente.— (Foto Internacional)

Tradición de la Universidad "Wilhelm Münster", de Westfalia

El plan de construir una Universidad en Münster, la capital de Westfalia, se remonta al Siglo XV. El plan fracasó repetidas veces por lo desfavorable de las circunstancias. Durante la guerra de los Treinta Años se habían concedido ya incluso los privilegios pontificios y se había extendido la carta de fundación del Emperador Fernando II. La proyectada Universidad debería comprender cuatro Facultades y no debían ser profesores más que los que se hubiesen mantenido fieles a la antigua fe. La dirección y la vigilancia deberían correr a cargo del obispo. Pero debido a las revueltas de la guerra, bajo las cuales tuvo que sufrir precisamente Westfalia en aquellos años, se desbatararon otra vez los planes.

Una vez que el Papa y el Emperador hubieron concedido los privilegios y las cartas de fundación nuevamente, en 1774 empezaron algunos profesores a desempeñar su cátedra y en 1780 pudo procederse a la solemne inauguración.

En la carta de fundación se habían previsto 21 cátedras. Sin embargo, en un principio no pudieron cubrirse más que 10. Hasta 1796 su número se había elevado ya a 22. Se proyecta la creación de cátedras de Economía, Arquitectura, Ciencias Políticas y Sociales, Agricultura y Ciencia Forestal y se crean Cátedras de Medicina y de Farmacia. Para los juristas se establece un "Collegium practicum" para que no aprenden "la acostumbrada rutina de los tribunales" sino que adquieran la capacidad de una verdadera "applicatio juris ad factum".

El que a pesar de todo la Universidad se desarrollase lentamente se debe a las dificultades financieras y a los acontecimientos políticos después de 1800. En 1802 perdió el obispado de Münster su independencia política y fue incorporado a Prusia. Al frente de la administración estuvo el gran reformador alemán, barón Von Stein. Pero después de la derrota prusiana en Jena, en el otoño de 1806, Westfalia fue conquistada por las tropas francesas. Jerónimo, el cuñado de Napoleón, fue nombrado rey de Westfalia, pero fijó su residencia en Kassel. Jerónimo quiso hacer de Münster la Universidad central del país. Pero antes de poder realizar sus planes, el reino de Westfalia había desaparecido de la escena política.

DESPUES DEL AÑO 1815.— Restablecida definitivamente la situación política después de las guerras de liberación en 1815, el Estado prusiano pensó en fundar una nueva Universidad en el Rhin. La elección recayó finalmente en Bonn. Esto fue un golpe sensible para Münster, pues se suprimieron las Facultades de Derecho y de Medicina y no quedaron en Münster más que las Facultades de Teología y de Filosofía. Durante decenios enteros tuvo una precaria existencia como "Academia", consagrada casi exclusivamente a la preparación científica y religiosa de sacerdotes católicos y a la de profesores de gimnasios. A veces surgió el plan de hacer de la Academia filosófico-teológica una Universidad católica, como la que por entonces se había creado en Lovaina.

SUS GRANDES MAESTROS.— También en esos decenios figuraron como profesores una serie de destacados hombres de ciencia, como el teólogo Georg Hermes, que ocupa un lugar muy discutido en la historia de la Teología católica en Alemania, el germanista Wilhelm Storck, gran conocedor del idioma portugués, el naturalista Wilhelm Hittorf, que ejerció el profesorado en Münster durante más de medio siglo y se distinguió por sus trabajos fundamentales sobre la química moderna, los historiadores Johannes Janssen y Georg von Below y ante todo el viejo maestro de la investigación histórica española en Alemania, Heinrich Finke.

Desde 1850 fue ampliándose paulatinamente el marco de la Universidad. Se dotó abundantemente a los Institutos y a la Biblioteca y se crearon Seminarios para Historia, Matemáticas y Filología moderna, nuevos laboratorios químicos y un nuevo Instituto de Fisiología.

Un importante impulso para la conversión de la Academia en Universidad digna de ese nombre fue el auge económico e industrial de Westfalia en el cambio de siglo. El número de estudiantes aumentó considerablemente. En 1902 pudo fundarse la Facultad de Derecho y Ciencias Políticas, en 1904 un Instituto Anatómico y Fisiológico y dos años después uno de Odontología. En la visita del Kaiser en 1907 la Academia, que ya desde 1902 se llamaba otra vez "Universidad", recibió el nombre de "Universidad Wilhelm westfálica".

INSTITUTO DE SOCIOLOGIA.— Entre las dos guerras mundiales cobró Münster nuevo impulso. La primera cátedra de Sociología cristiana la desempeñó el político católico Franz Hitze que intervino decisivamente como diputado del Reichstag alemán en la redacción de una legislación social. Del Instituto fundado por él salieron numerosos y destacados políticos que todavía hoy se consagran a la cuestión social con el espíritu de su gran maestro. A su muerte continuó su trabajo el teólogo católico Mausbach, que perteneció también al Reichstag alemán como diputado del Centro Católico. También fue mucho tiempo diputado del Reichstag el historiador de la Iglesia, Georg Schreiber, que incluyó decididamente la política cultural alemana en gran parte por su constante labor en pro de los alemanes del extranjero.

El Instituto de Pedagogía Científica de Münster, fundado por teólogos y filósofos católicos, fue también víctima del nacionalsocialismo. Uno de los más eminentes representantes de la Filosofía Existencialista Cristiana fue Peter Wust, que pervive en la memoria de sus discípulos como el filósofo de Münster, a los cuales dirigió antes de su muerte conmovedoras palabras de despedida.

En 1925 recibió Münster nuevos institutos clínicos que figuran entre los institutos médicos más modernos. La ortopedia científica encontró en Münster un centro importante en la fundación Hüfter, de fama mundial, y la moderna investigación de la sangre fue fundada en primer término por el profesor Arneth.

La segunda guerra mundial destruyó en un 80 o/o la Universidad que, sin embargo, ya en el otoño de 1945, pudo reanudar sus clases bajo el rectorado del historiador de la Iglesia, Georg Schreiber, que había vuelto del destierro.

En los últimos años tuvo Münster casi 6.000 estudiantes y fue, por lo tanto, una de las mayores Universidades alemanas. La Facultad de Derecho, completamente instalada de nuevo, lleva cada vez más estudiantes a Münster. Lo mismo ocurre con la Facultad de Medicina, cuyos Institutos Preclínicos son de los más modernos de Alemania.

LAS CIENCIAS DEL ESPIRITU.— Pero también las ciencias del espíritu están representadas en Münster por profesores relevantes, entre los cuales citaremos aquí únicamente al romanista Lausberg y al historiador Grundmann, así como al historiador de la Literatura Benno von Wiese y a los filósofos Joachim Ritter y Josef Pieper. Los tres últimos estuvieron en los años pasados como profesores extraordinarios en Universidades turcas y americanas.

Así, pues, la Universidad Westfálica, que tuvo que luchar durante años y años con grandes obstáculos, ha podido conquistar un buen nombre en el mundo cultural internacional.

EL PIRETRO, UN INSECTICIDA, HA SALVADO MAS VIDAS HUMANAS QUE LA PENICILINA

LONDRES, (ANSA).— Durante la última guerra, los insecticidas derivados del "Pyrethrum cinerariae folium", cultivado en Kenya, en Tanganyika y en el Congo Belga, fueron una de las mejores armas de los aliados en la lucha para la defensa de la salud de sus tropas en el trópico. Una autoridad estadounidense declaró que el piretro ha salvado más vidas humanas que la penicilina. Más modestos, sus productores afirman que ha prevenido tanto sufrimiento como cualquier otro producto, la penicilina incluida.

Las pulverizaciones de piretro fueron empleadas contra las dos enfermedades tropicales más comunes: la disentería y la malaria, la primera difundida por las moscas y la segunda por los mosquitos. En el Medio Oriente, en India, en Birmania y en la misma Africa, una intensa acción preventiva, mediante pulverizaciones, el empleo de pomadas a base de piretro y el tratamiento de los estanques con aceites pesados que contenían piretro, permitieron reducir ambas enfermedades. Las pulverizaciones de los aviones a su arribo o antes de su partida desde los aeropuertos, han suprimido el transporte de los mosquitos que vehiculizan la fiebre amarilla, y cortado de tal manera la difusión de esta terrible dolencia.

Después de la guerra, las aplicaciones industriales y domésticas del piretro africano se multiplicaron. Ello ocurrió después de que, en un principio, se concediera gran crédito a otros productos insecticidas, de carácter químico, los cuales demostraron bien pronto ser ineficaces porque no eran "estables". Esta es precisamente, la propiedad de que carece el piretro, cuyos efectos pueden mantenerse durante largo tiempo gracias a que los insectos no pueden habituarse a su poder y tornarse inmunes, como ocurre con otros productos. Por ser inestables, cada aplicación de piretro ocasiona tanta destrucción de insectos como las anteriores.

La toxicidad del piretro es debida a la piretrina, un alcaloide extraído de las flores desecadas de la planta. Las propiedades climatéricas de la zona intertropical que abarca a Kenya, Tankanyika y el Congo Belga permiten que allí el piretro florezca durante nueve o diez meses del año, o sea, casi de continuo, mientras que en otros climas templados y mediterráneos sólo florece una vez al año. Por otra parte, el piretro africano provee del 1,5 al 1,6 por ciento de piretrina, en tanto, que el piretro japonés apenas suministra un 0,9 por ciento.

El piretro es cultivado en condiciones particularmente ideales: pocos espectáculos hay tan agradables como la vista de grandes extensiones de blancas flores bajo un cielo azul purísimo, sobre un fondo de montañas maravillosas. Los cultivadores de piretro llevan una vida feliz, no obstante las revueltas de los Mau-Mau. Las flores son consignadas al Comité del piretro de Kenya, que las envía a los establecimientos donde se procede a la preparación de los extractos. Las flores secas y los extractos son luego remitidos a Europa y Estados Unidos. Actualmente, los mayores consumidores de piretro africano son los Estados Unidos, Gran Bretaña e Italia, aunque no hay duda de que su empleo se generalizará bien pronto a otros países. La cosecha de 1955 ha sido buena y se espera que el entrante de las ventas de extracto de piretro de 1954 (3.400 toneladas) sean largamente superadas.

Edición de 12 Páginas | LA NACION | Jueves 4 de Octubre de 1956

Suplemento DEPORTIVO

Capitana de un gran triunfo

Puntal del conjunto femenino chileno que intervino en el último Torneo Sudamericano de Golf Amateur, consiguiendo en dramática lucha con el team argentino el título de campeón continental en este deporte, fué Sarita García, la notable player del Club Los Leones. A su admirable regularidad en la acción y excepcionales atributos técnicos; Sarita lució una serenidad pasmosa que llevó confianza al resto del equipo e hizo superarse a cada una de sus integrantes. Sin nombramiento oficial, fue ella la Gran Capitana del elenco que luce en la actualidad el título de Campeón Sudamericano de Golf.

TRES PUGILISTAS CHILENOS DEBEN IR A MELBOURNE

Código único de boxeo en EE. UU.

ATLETISMO CHILENO INVITADO A LA SAN SILVESTRE DE 1956

BILL NIEDER, será en Melbourne el segundo hombre de los Estados Unidos en el lanzamiento de la bala, acompañando al gran Patt O'Brien. Dotado de notables condiciones físicas, el joven alumno de la Universidad de Kansas dio la primera noticia de sus reales condiciones cuando lanzó 17.66 metros el 21 de mayo de 1955, para llegar después a 18.36 metros, repitiendo así la hazaña de Patt, de traspasar el límite de los 18 metros. Nieder es un atleta de ejemplar constancia en su diaria preparación, que basa principalmente en el levantamiento de pesas, y en la práctica de lanzar la bala sobre una valla colocada a 15 pies (4.50 metros). Un sistema poco conocido entre nosotros, pero —ya se vé— permite lograr registros que pronto habrán de llevar a este coloso de la recia prueba, a 19 metros o más. El record mundial de O'Brien está ya sobre esa distancia y 5 centímetros más.

"MUCHOS RECORDS MUNDIALES DE ATLETISMO CAERAN EN LOS PROXIMOS JUEGOS OLIMPICOS"

Predice Gabriel Korobkov, "coach" oficial del equipo ruso.— Cree que los norteamericanos ganarán las carreras de velocidad hasta los 800 metros planos.

MOSCU, (Especial).— Las más grandes performances atléticas de pista y campo serán batidas en las próximas Olimpiadas de noviembre en Australia, predijo el coach del equipo atlético nacional de Rusia, Gabriel Korobkov, quien se encuentra dando los últimos toques para escoger el equipo atlético masculino y femenino de Rusia en las Olimpiadas, dijo que por lo menos ocho records mundiales de pista y campo, en las competencias masculinas, serán batidos en los Juegos, y que por lo menos otros doce deberán ser batidos también. Solamente cree que la maratón, el salto triple y las pruebas de marcha de 20 y 50 kilómetros podrían fallar en registrar nuevas marcas mundiales y olímpicas.

Korobkov hizo esta predicción durante el cierre de los juegos del festival soviético deportivo de la Spartakiada, durante los cuales los atletas rusos batieron tres records mundiales y otros fueron igualados.

"Si la pista de Melbourne está rápida y el clima caliente y seco, sin mucho viento, los Juegos serán los más rápidos que se hayan realizado, manifestó.

"Si la predicción del tiempo para los Juegos está correcta —añadió—, muchos de los viejos records olímpicos que se mantienen vigentes desaparecerán. Muchos records mundiales será necesario establecer para ganar varios eventos en Melbourne."

En el lanzamiento del martillo será necesario un registro de 220 pies para poder ganar. Actualmente el record se encuentra en los 217 pies.

LOS NORTEAMERICANOS.— El coach ruso declaró enfáticamente que los norteamericanos lucen como seguros ganadores en las pruebas atléticas hasta las carreras de 800 metros planos, ambas postas de relevo y la mayoría de los eventos de campo. "Rusia puede ganar ambas carreras de marcha, y Leonid Scherbekov puede establecer un record olímpico en el salto triple de alrededor de 54 pies."

"Seguramente —agregó—, yo creo que Mikhail Krisvonosov es un gran favorito para ganar el lanzamiento del martillo." Las predicciones del coach en cuestión es de que los soviéticos ganarán de cuatro a cinco medallas de oro, incluyendo las carreras de marcha. A comienzos de semana había manifestado que creía que los rusos ganarían dos medallas, no incluyendo en esto las carreras de marchas de 20 y 50 kilómetros, y los posteriores resultados del festival deportivo de la Spartakiada.

Así se han corrido los 1.500 metros en Sud América

Ranking de los 1.500 metros del atletismo argentino y chileno a la fecha:

(ARGENTINOS)	
1956 Eduardo Balducci	3'50,5"
1956 Juan D. Miranda	3'53,2"
1954 Osvaldo Suárez	3'55,6"
1955 Gilberto Miori	3'55,7"
1941 Isidoro Ferrere	3'57,2"
1947 Melchor Palmeiro	3'57,8"
1953 Nilo Riveros	3'58,5"
1949 Oscar Gauherou	3'58,6"
1934 Carlos Gallardo	3'58,8"
1951 Ricardo Brulo	3'58,8"
PROMEDIO	3'56,4"
(CHILENOS)	
1956 Ramón Sandoval	3'48,4"
1956 Eduardo Fontecilla	3'50,6"
1940 Gmo. García Hudobro	3'54,5"
1956 Waldo Sandoval	3'54,5"
1954 Jaime Correa	3'55,4"
1952 Hugo Nuttini	3'56,5"
1938 Miguel Castro	3'56,8"
1954 Guillermo Solá	3'57,2"
1956 Santiago Noves	3'57,6"
1947 Raúl Inostroza	3'57,7"
PROMEDIO	3'54,9"

Atletismo chileno invitado a la "San Silvestre" de 1956

El atletismo chileno ha sido invitado ya a intervenir en la famosa "Corrida de San Silvestre", que anualmente se realiza en la ciudad de Sao Paulo, Brasil, y en la que nuestros defensores han tenido casi siempre una destacada actuación.

En esta oportunidad "Gazeta Esportiva", el diario organizador, costeará el viaje y estadía, y como es su costumbre, de 3 especialistas nacionales y un dirigente, manteniendo así para nuestro país una delegación igual a la de los últimos años, lo que significa un reconocimiento de la jerarquía que concede al atletismo de este lado del Continente, ya que incluso ha estado reduciendo el número de inscripciones de algunos países, que no han enviado a Sao Paulo elementos que justifiquen el deseo de los organizadores de presentar un espectáculo como el que se presencia la noche del Año Nuevo, por miles de espectadores.

Cabe destacar que en 1956 "Gazeta Esportiva" invitará, además, a las mejores figuras del atletismo mundial que participarán en los Juegos de Melbourne, como el húngaro Sandor Iharos, el inglés Gordon Pirie y el ruso Vladimir Kuts. Una espléndida oportunidad entonces para que los chilenos alternen con tan calificados valores.

Atléticas

EMOCIONANTE carrera brindaron Eduardo Balducci y Eduardo Fontecilla el sábado, en la blanda pista de la Universidad Católica, y que resultó casi inesperada para quienes sólo asignaban posibilidades frente al vigoroso especialista trasandino, a Ramón o a Waldo Sandoval. El medio fondista del Green Cross, estaba lejos en nada menos que en 3 segundos, dos décimos del mejor rendimiento del que fue ocasional antagonista esta vez. Sólo se esperaba entonces, que diera calor a la lucha pero sin pretender que le obligara al máximo en los tramos finales. Lo decían claramente las cifras.

—O—

SIN EMBARGO EN EL TERRENO, las cosas cambiaron gracias a la tremenda voluntad del chileno, que pegado a los talones del excelente Balducci, no gastó energías innecesarias, dejando que su adversario marcara el tren. Así apuró cuando Balducci lo hizo, sin perjudicarse incluso con posibles cambios de velocidad que pudo efectuar éste, y luchó con el máximo de energías en los doscientos metros decisivos, obligando al argentino a anotar 3'50.5", con los que mejoró el record nacional y registrando por su parte sólo 1'10" más. Fontecilla ofreció así el doble espectáculo de su bravura, y de un resultado técnico inesperado para la misma vista, y para él.

—O—

BALDUCCI CONFIRMO su calidad. Con la que impresionó en el Sud Americano de Santiago, cuando escoltó a Ramon Sandoval en 800 y 1.500 metros, y sus records argentinos recientes de los 1.000 metros (2'26.4"), y el de los 800 metros de 1'51". Venía en su mejor estado de preparación, no siendo extraño que lograra este tiempo del sábado, pero sin abiertas pretensiones por lo menos de mejorar su rendimiento de los 1.500. La satisfacción grande que tuvo, nos declaraba jubilosamente, era que ambas marcas las había obtenido en Santiago, como si el estímulo de nuestro público y su ancha cordialidad le hubieren permitido superarse, además de ser obligado a ello por un Sandoval o un Fontecilla. "Ausente Juan Miranda, en mi patria tuve que venir a Chile, para conocer mi exacta capacidad".

—O—

EN CUADRO APARTE damos el ranking de los 10 mejores especialistas chilenos y trasandinos en los 1.500 metros, y que ha confeccionado el buen amigo de LA NACION, y afanoso estadístico José Gimeno, y que confirma la ventaja media en rendimientos de los especialistas nuestros en la prueba en la que es recordman sudamericano Ramón Sandoval, ya que los resultados que encabeza Balducci, dan un promedio de 3'56.4", contra 3'54.9" que arrojan las marcas nacionales.

PRADELIA DELGADO

PRADELIA DELGADO, está ya en 43.08 metros con el disco, después de venir luchando con el record chileno, todo el mes de septiembre, y desde que el Lo subió la marca de Erika Troemel de 39.84 a 49.41 metros, para dejarla el 12 en 40.87 metros con admirable porfía y finalmente en los números que logró el domingo. Con Eliana Bahamondes en la bala, ha realizado una tarea digna de elogios y que pueden llevarla a acercarse al registro sudamericano de la argentina Isabel Avellan, que en su último rendimiento anotó 47.22 metros, justamente el 9 de septiembre, y como si se propusiese no dejarse aventajar por las ilusiones de la bien dotada lanzadora andina. Como sabemos que no quedó contenta con estos 43 metros, esperamos pronto otra medida suya más, aunque tal vez sea demasiado exigirle por el momento. Capacidad tiene y mucha Pradelia. Lo interesante es que mantenga su progreso, para ratificarlo en la más próxima competencia internacional.

—O—

FINALMENTE UNA GRAN NOTICIA.— El 12 del presente, y en el programa del Círculo de Cronistas Deportivos, correrán los 1.500 metros, Waldo Sandoval y Eduardo Fontecilla, de acuerdo con las conversaciones preliminares sostenidas en la semana con la Federación Atlética y el entrenador de los hermanos Sandoval, Edgar Laipernieck, que confía en que por lo menos uno de ellos —en este caso el menor—, estará en sus mejores condiciones para esa fecha, y así con posibilidades de lograr un tiempo que debe estar cerca de 3'50". Fontecilla ya dijo su palabra al respecto, y en 10 días más, se apresta para confirmarla junto a un especialista tan calificado como Waldo. Será un cotejo sensacional el que deben ofrecer ambos semifondistas, candidatos con méritos para ir a Melbourne.

FRITZ.

FACILIDADES HASTA 2 AÑOS PLAZO
Entrega inmediata.
Distribuidor Zona Sur
IMCOSUR — Concepción — Osorno
Distribuidor en Valparaíso COVALPI

Con ustedes: ¡Mister Huifa!

Gente que conocí

[illegible] TORRES, tuvo una larga y brillante trayectoria en la historia del fútbol chileno. Durante buenas temporadas jugó al lado derecho de aquel extraordinario centro half, que fue Guillermo Saavedra en Colo Colo. De half derecho, fue a los Juegos Olímpicos de Amsterdam, en 1928, cuando aún actuaba en Talcahuano y, en ese mismo puesto, formó en el seleccionado nacional del Mundial del 30, ese que le ganó a Francia y a México, y perdió con Argentina.

Un día se aburrió de half alero, y se fue el centro. De juego diferente al de su compañero Saavedra, Carecacho imnuso sus maneras en Magallanes, aquel team de la Academia. En esos años lo conocí. Y supe cómo era de estratego, de inteligente para ver, desde centro de la cancha, lo que en ella sucedía. Y también para remediar lo malo en seguida. Cambiaba de juego, alteraba las fórmulas y su equipo empezaba a rendir, como si fuera otro.

Una vez, jugando de eje medio en la Academia —en un partido contra Santiago— el asunto andaba mal y el partido se perdía por varios goles. Entonces hizo un cambio. Esa tarde, Ogaz andaba con la brújula perdida y no atinaba a marcar goles. Le retraso y se fue él al centro del ataque.

—Al lado del Zorro Vidal, dijo, hasta yo hago goles.

A poco rato, Carecacho, con pases de Vidal, había señalado tres tantos. Y su equipo, de ahí en adelante, mandó en el campo. Se ganó el partido con ese cambio.

Le decían "El Dr. Torres", Dr. en fútbol, se comprende. Porque parecía saberlo todo. En esos años ya comenzaba a engordar. No se movía en el centro de la cancha, pero parecía tener un imán, porque todas las pelotas le llegaban a él. Con aleros como Cacho Ponce y Julio Córdova, Carecacho se sentía feliz y, caminando por el centro del campo, dirigía las acciones y lo veía todo.

Fue grande como jugador y como conductor de su equipo. Auténtico capitán, no por nombramiento, sino por sapiencia y conocimientos del oficio. Actuó en el elenco albiceleste durante los años 33, 34 y 35, a caso los más brillantes del Club, en materia deportiva, ya que el 33 fue campeón invicto, el 35 perdió un solo encuentro y el 33, con solo 3 derrotas, logró su tercer título consecutivo. En 1937 volvió a Colo Colo, donde antes había actuado a la derecha, al lado de Saavedra. Ahora fue centromedio y logró de nuevo ser campeón del fútbol profesional.

Le habría costado jugar en el fútbol de hoy, a Carecacho porque habría tenido que entrenar duro y moverse más. Pero, bien preparado con su fenomenal sentido de fútbol, su visión inmediata de los problemas de la cancha, podría haber [illegible] un half extraordinario [illegible] como fue en sus buenos tiempos.

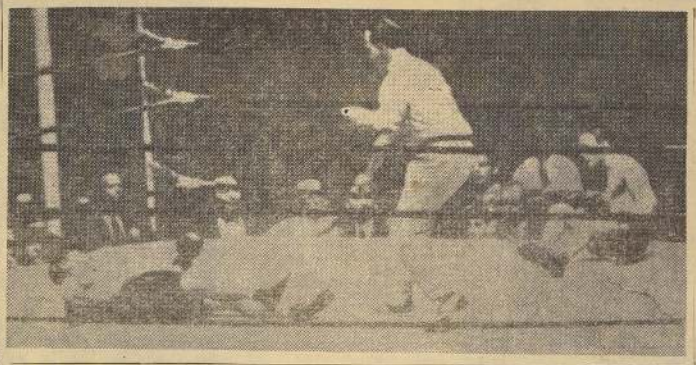

¿Se viene abajo Pascual Pérez?

Sus peleas con Moreira y Hernán Rojas podrían indicar el comienzo del derrumbe.

CONRADO Moreira cumplió frente a Pascual Pérez una performance increíble, que nadie en Chile podía esperarse, conociendo al endeble muchacho sureño. Conrado guspeó ante el campeón del mundo y perdió por puntos en un combate que, según aseguran los críticos paulistanos, fué sensacional. La otra semana, Hernán Rojas, que ha perdido varias veces con Moreira, le ganó ocho rounds al campeón del mundo, en Asunción, y otra vez dicen los comentarios que el encuentro fué brasileño.

¿Qué pensar de todo ésto? Nosotros no podemos pronunciarnos con respecto a nuestros dos compatriotas. Para Germán Pardo, ninguno de ellos es contendor como para llevarlo, seriamente a ocho y diez asaltos. Eso lo sabemos muy bien nosotros, el público lo ha podido palpar, ya que los ha visto en el ring del Caupolicán no sólo una vez.

Entonces, ¿qué sucede?

HACEN pensar estos resultados que no nos esperábamos. ¿Pascual Pérez los dejó lucir, no apresuró el desenlace en las dos ocasiones? ¿O es que, como ya lo han manifestado —en charlas extraperiodísticas— algunos colegas argentinos, Pascualito viene ya en rápido descenso? En Montevideo, el cubano Oscar Suárez exigió a fondo al mendocino y hubo varios rounds en que lo superó notemente, hasta que lo derribó con un derechazo. Cierto es que, de ahí en adelante, Pérez se agrandó, acortó distancias e impuso su fortaleza. Pero puede que eso sea una simple coincidencia, la reacción de Pérez se produjo justo después de que Suárez sufrió una profunda herida en la cabeza, por la que apareció abundante sangre. Y hay pugilistas que, cuando sienten sangre propia en su rostro, se achican. El mismo Suárez declaró que la herida lo había disminuido.

—oOo—

PASCUALITO ha estado varias veces en la lona, en sus combates de este año. Puede argumentarse que un campeón que cae y se levanta para ganar, es más campeón aún. De acuerdo. Pero esas frecuentes caídas no pueden ser como para llenarse de optimismo. ¿Qué sucedería si, en esas caídas, hubiera tenido al frente a Germán Pardo? ¿Y si el golpe que lo tumbó hubiera sido el contundente derecho del valdiviano?

Es como para pensar, ¿no les parece?

—oOo—

TENDREMOS que esperar unos meses para conocer la verdad absoluta. Conrado Moreira volverá a enfrentar al campeón del mundo, y esas peleas puede que disipe muchas dudas. Sin haber visto esos encuentros últimos del mendocino nada se puede asegurar. Hay que esperar, ya les digo.

PASCUAL PEREZ

Además, es posible que, para el verano, venga a Chile Oscar Suárez. Y ese viaje y la consiguiente confrontación con el campeón chileno, también servirán para que veamos más claro en todo ésto. Lo interesante sería que Pascualito se mantuviera hasta esa época con el título en su poder. Para que si Pardo demuestra su derecho a una opción con el campeón en ese match con Suárez, podamos ver esa pelea tan anunciada. Y ahora por el título.

Además, ¿se acuerdan ustedes lo que sucedió a comienzos de año? Lo saturaron prometiendo un encuentro a Pardo, hubo postergaciones a granel, y al final, Pascualito evitó el combate.

¿Y ESTA FOTOGRAFIA?

POCAS VECES se produce esto de la fotografía: un doble knock down. Recuerdo, por ejemplo, ese de Rojas con Alberto Reyes. El que representa el grabado pertenece a un match por el campeonato del mundo de peso pluma. En ese año de 1927 por el retiro de Luis Kid Kaplan, la corona estaba acéfala. Y tuvieron que disputarla Red Chapman y Benny Bass. Se cruzaron los dos colosos de derecha en la quijada y fueron a la lona. El árbitro inició la cuenta, Bass se levantó a los tres segundos y Chapman a los ocho. Continuó el match hasta el final, y Bass consiguió la victoria que le dio la corona mundial de su división. Al año siguiente, Tony Canzoneri, aquel extraordinario pugilista de esa época, arrebató a Benny Bass, el cinturón mundial para perderlo meses más tarde frente al francés André Routis.

Benny Bass fue un excelente peleador y, además de ese título de pluma, conquistó en 1929 la corona mundial de los junior livianos al noquear a Tod Morgan, en dos asaltos. Esta última corona logró mantenerla en su poder hasta el año 1931. En Filadelfia, el maravilloso cubano Kid Chocolate le puso K. O. en el séptimo asalto y le quitó el cinturón. Bass se retiró del boxeo en 1940, cuando ya había cumplido treinta y seis años de edad.

apuntes en mi LIBRETA de CRONISTA

CONVENDRIA que los referées recordarán un pequeño detalle: que también los arqueros forman parte del fútbol y que, cuando cometen faltas dentro del área, esas faltas son penales. El sábado vi cómo los pitos dejaron pasar una falta muy visible de Expósito y dos, más visibles aún, de Coppa. Este, por empujar a Focchi en un servicio de esquina, estuvo a punto de ser batido, ya que Gobbo debió alejar de cabeza cuando ya el balón estaba medio metido dentro del arco.

—oOo—

MAL ANDA la disciplina en nuestro fútbol rentado y, según parece, está resultando necesario que los dirigentes se pongan duros con los jugadores. Los casos son harto visibles, por lo demás. Universidad Católica necesitó contratar un entrenador que tratara con rudeza a sus "temperamentales" astros para que éstos recuperaran el terreno perdido y se ubicaran, junto con los serenenses, a la cabeza del torneo de Ascenso. Ferro aplicó algunas multas y el equipo levantó en seguida su juego. Magallanes tuvo que mantener fuera del team a varios de sus buenos valores, por "pichangueros".

—oOo—

VERDADERAMENTE GRANDIOSA fue la crítica que le hizo un dirigente al entrenador de un club del Ascenso:

—Señor, usted no sirve para entrenar. El equipo está ganando por uno a cero o por dos a uno y nosotros tenemos que sufrir hasta el último minuto del partido. Yo no estoy para estas cosas. Voy al fútbol a divertirme y no a sufrir...

—oOo—

PARA PELEAR de nuevo con Pascual Pérez, Conrado Moreira, ha necesitado la autorización de un Juez de Menores. Realmente, nadie podía pensar que el estilizado pugilista sureño fuera menor de edad. Porque esto quiere decir que, cuando vino a actuar al Campeonato Nacional de 1951, cómo peso gallo de Concepción, apenas tenía quince años. Y es lógico que, antes de ganarse el derecho de representar a la Asociación penquista, Conrado habrá actuado un año en los cuadriláteros provincianos. Vale decir, a los catorce ya estaba trenzado con muchachos mucho mayores que él.

Así podría explicarse la fragilidad que mostraba en aquel tiempo, que contrasta con esa actuación suya frente al campeón mundial en Sao Paulo.

—oOo—

JORGE ROBLEDO no hizo goles el domingo, frente a Palestino. Y, sin embargo, fue el suyo un gran partido. Porque creó, en la defensa tricolor tal desconcierto, que sus compañeros pudieron entrar con facilidad y marcar cuatro tantos. Jorge está jugando con gusto nuevamente y vuelve a ser el gran director de ofensiva que tanto nos entusiasmó en 1953.

Y ojalá mantenga esa chispa y ese sentido estratégico que ahora luce, para las contiendas internacionales que debe sostener la selección nacional en 1957.

—oOo—

CALCULO MAL Unión Española se atropellada. Cuando comenzó la serie ya el puntero se había adelantado demasiado. Me parece que, esta vez, le faltó una tercera rueda al equipo rojo porque, embalado como va, quizá sí, con tiempo, habría podido dar la sorpresa. Repitiendo aquello del 51.

—oOo—

SE ME OCURRE que los húngaros encontraron la onda de nuevo. Esos triunfos frente a Rusia y Yugoeslavia, como visitantes, están señalando la recuperación del maravilloso team magiar.

ALGO DESCONOCIDO EN NUESTROS RINGS

De Argentina piden permiso al Juez de Menores de Chile para que Conrado Moreira se mida con P. Pérez

En la Cancillería se recibió ayer una comunicación de la Embajada en Buenos Aires, en la que se comunica al Juez de Menores de Santiago, la autorización para que el pugilista chileno Conrado Moreira Alvarez pueda sostener un combate con el argentino Pascual Pérez, en Buenos Aires, el sábado 13 de octubre próximo.

YOSHIKO TANAKA, notable campeona japonesa, de lucida actuación en los últimos torneos mundiales, nos muestra un perfecto tiro de revés "lapicero" de larga distancia.

Temas de pimpón

Por MISTER BILL

A RAIZ DE LA NOTICIA de la venida de un team brasileño a Chile, los porteños ya hicieron una selección que fue ganada estrechamente por el rubio Rubén Riveros, quien ganó en la final al zurdo Humberto Letelier en el set decisivo por 21 a 19. Tercero fue 'Cocoa" González y 4.o el veterano y siempre eficiente crack Eugenio Peña, quien continúa con su inagotable entusiasmo.

—o—O—o—

SEGUN CORRESPONDENCIA RECIENTE, integrarán el equipo de Brasil, que según parece no será el verdadero seleccionado carioca, Hugo Severo, Waldemar Duarte y Betiño Kurdoglian, pues Iván Severo y el doctor Dagoberto Midossi emprendieron viaje a Japón por cuenta propia y de regreso a su patria actuarán en los Estados Unidos, país que no ha sido visitado aún por jugadores de Brasil.

—o—O—o—

EN EL ULTIMO MATCH jugado entre los equipos de Inglaterra y Hungría, con la participación de damas, este último país derrotó por 6 a 2 a los ingleses, no sin antes exhibir cada rival una calidad extraordinaria de juego que exitó a los 1.500 espectadores que presenciaron el cotejo.

—o—O—o—

EL GORDO FERENC SIDO, de 101 kilos de peso y campeón mundial de 1951, que ha sido el último jugador de tomada clásica que ha obtenido este preciado título que poseen desde esa fecha los japoneses, (Satoh, Ogimura, Tanaka, Ogimura), venció en esta ocasión a su eterno rival Johny Leach, también ex campeón mundial, por la cuenta de 21-17 y 21-17.

—o—O—o—

HUBO UNA INTERESANTE anécdota a raíz de este match: El Lord Mayor de Londres, vale decir su Alcalde, tuvo que concurrir por mera formalidad de rutina a la hermosa sala Town Hall a presenciar el espectáculo para darle mayor jerarquía. Confidencialmente manifestó el Lord Mayor, al término de la competencia, que él pensaba estar un cuarto de hora por cumplir con ese compromiso de honor, pero como todos los matches fueron de tan alto interés, se quedó hasta el final feliz de haber presenciado un espectáculo de tanta categoría como no se lo había imaginado jamás.

—o—O—o—

EN EL CONGRESO CELEBRADO EN TOKIO, se acordó por 60 votos a favor, 6 en contra y 6 abstenciones llevar a efecto desde 1957 adelante torneos del mundo cada dos años. El próximo año se hará en Estocolmo y para 1959 candidatean Alemania, que tiene pocas probabilidades por estar dividida en Occidental y Oriental, y Egipto país que ya hizo un campeonato en 1938.

—o—O—o—

PARA NO ENTORPECER LAS OLIMPIADAS, con muy buen criterio se eligieron años impares. Así, muchos países no se excusarán de asistir por esta causa.— MISTER BILL.

Fechas para las eliminatorias del Mundial se fijarán en Montevideo

En los primeros días de octubre se dirigirá a Montevideo, el secretario de la Asociación Central de Fútbol, señor Rogelio González, quien llevará la representación de aquella entidad, en la reunión que se hará ante el delegado de la FIFA, contador señor [illegible] Vil[illegible]. En este [illegible] establecer las fechas en que se cumplirán las eliminatorias zonales del campeonato mundial de fútbol de 1958, en las cuales, como se sabe, Chile tendrá como adversarios a Argentina y Bolivia.

En el viaje a Uruguay, el señor González será acompañado por el gerente de la Asociación, señor Mario Acevedo,

DOS SENSIBLES BAJAS EN EL EQUIPO ATLETICO DE EE. UU. A JUEGOS DE MELBOURNE

No podrán ser de la partida el formidable velocista Dave Sime y el lanzador Bud Held.— Lluvia de records mundiales.

PARIS.— (AFP).— (Intercontinentale).— 1956 está resultando un gran año para el atletismo. La perspectiva de los próximos Juegos Olímpicos, que han de tener lugar en Melbourne, dentro de cuatro meses, ha dado ya lugar a "performances" sensacionales realizadas por los mismos atletas que en ellos van a tomar parte.

Durante los últimos meses, 15 records mundiales han sido batidos y otros varios igualados. Solamente en las tres últimas semanas, 8 records del mundo han sido superados, entre los cuales citaremos los 200 m. (Sime), Estados Unidos; los 400 metros, (Jones), Estados Unidos; los 5.000 metros (Pirie) Gran Bretaña; los 110 metros vallas (Jack Davies), Estados Unidos; los 400 metros vallas (Glenn Davis), Estados Unidos; salto de altura (Charles Dumas), Estados Unidos; lanzamiento del peso (O'Brien), Estados Unidos; jabalina (Nikkinen), Finlandia; (Sidlo, Polonia; martillo (Blair), Estados Unidos, (Krivonosov), URSS.

LOS NUEVOS "RECORDMEN" MUNDIALES.— Hace tres semanas, el inglés Pirie arrebató al húngaro Iharos el record de los 5.000 metros, con un tiempo de 13'36" 8|10 y al cabo de pocos días, consiguió igualar el record establecido por el mismo atleta, en mayo de 1955, sobre la distancia de 3.000 metros cubriéndola en 7'55" 6|10.

El finlandés Nikkinen consiguió lanzar la jabalina a una distancia de 83.57 metros, batiendo de casi dos metros la antigua marca establecida en 1955 por el americano Held (81.75 metros), pero unos días más tarde, el polaco Sidlo, de 23 años, logró mejorar todavía la marcha del finlandés, efectuando el lanzamiento a la extraordinaria distancia de 83.66 metros, que parece realmente difícil de superar. Para la proeza, el joven polaco empleó una jabalina de madera más ligera y de punta más afilada que la clásica jabalina finlandesa.

LOS AMERICANOS AL COPO DE LOS TITULOS. — Pero es sobre todo en los Estados Unidos, durante las pruebas de selección para los Juegos Olímpicos, donde los records mundiales de atletismo han sufrido los más duros asaltos, particularmente en las especialidades de lanzamiento del martillo, del peso, salto de altura, 400 y 100 metros vallas. Dichas pruebas de selección han sido muy disputadas. Los reglamentos norteamericanos en esta materia, que son ya muy duros de por sí, se han aplicado rigurosamente, sin conceder ninguna nueva oportunidad a los atletas que han fracasado en la primera prueba. Los cuatro primeros clasificados de cada especialidad serán los representantes del equipo olímpico norteamericano de Melbourne (tres titulares y un suplente).

DOS GRANDES CAMPEONES ELIMINADOS DEL EQUIPO NORTEAMERICANO.— Los Estados Unidos, que, como hemos visto, tienen buenas razones para suponerse vencedores de la Olimpiada, habrán de prescindir de dos de sus mejores hombres actuales. Bud Held, la gran esperanza en la jabalina, y Dave Sime, considerado como el mejor "sprinter" de todos los tiempos.

Held, convaleciente de una reciente operación de apendicitis consiguió lanzar la jabalina en las pruebas preparatorias solamente a 71.42 metros, y si bien se alineará en las filas del equipo americano, lo hará únicamente como suplente. En cuanto a Sime, el hombre de los 200 metros en 20 segundos, lesionado durante los campe[...] tos universitarios, no podrá [...] Melbourne. Recordemos que [...] temporada Dave Sime batió [...] records mundiales de 220 ya[rdas] (20") y 220 yardas vallas (22" [...] igualando además el record m[un]dial de las 100 yardas (9" 3|10[...] pesar de su lesión, quiso t[omar] parte en las eliminatorias, pe[ro a] los primeros metros se desplomó [en] la pista, sin poder continuar.

Sin embargo, pese a estas [...] hojas de calidad, los Estados U[ni]dos presentan un verdadero [en]jambre de atletas detentores [de] muchos títulos. Y lo que igu[al]mente es muy importante, p[are]ce que los norteamericanos lle[van] también la iniciativa en la "[gue]rra de nervios" que libran a [sus] rivales europeos, tanto del [Este] como del Oeste.

Pero no queremos decir que [los] juegos estén ya decididos de [an]temano. Los atletas estadouni[den]ses tendrán que trabajar de [fir]me. Iharos no se considera [venci]do, ni mucho menos; Kuts, es[tá] la hacia el record de los 10 [ki]lómetros; Pirie aparece como [pe]ligrosísimo; el francés, Macque[t] capaz de superarse con la [jaba]lina, y no hay duda que los [...] preparan alguna sorpresa, com[o] ha demostrado brillantemente [ha]ce poco Krivonosov con el m[arti]llo.

Abatido por el desgarramiento que acaba de sufrir y que lo elimin[a del] equipo atlético norteamericano, Dave Simes golpea el suelo co[n los] puños y se queda inmóvil, pensando en su mala estrella.

A más de 2.000 K.P.H. de velocidad

Avión cohete experimental Bell X-2, de la Base Aérea Bell, de California, en el cual el teniente coronel Frank K. Everest consiguió recientemente una nueva marca mundial de velocidad: cerca de 1.900 millas por hora, esto es, más de 2.040 kilómetros por hora. Este bólido mecánico fue detenida[mente] estudiado en la Convención de Fuerzas Aéreas [nor]teamericanas que se celebró no hace much[o en] Nueva Orleans. Sus [illegible] técnicos no [han sido] revelados.

POPURRI deportivo

Por Paco Laguna:-

El Medallón de la Semana

Nos alegramos del retorno de Carlos Cubillos a su mejor y más brillante nivel de juego. Por Unión Española, y por el fútbol. Luego de su excepcional actuación en el certamen sudamericano de Montevideo, el mediozaguero de los rojos había mostrado un declive en su juego. En todo lo que va del campeonato no habíamos visto al gran jugador internacional. Porque no andaba bien y porque en muchas ocasiones había jugado fuera de puesto. Pero el domingo en Santa Laura, Cubillos volvió a alzarse en todo el esplendor de su fútbol talentoso, creador, brillante. Y se transformó en la pieza vital, la columna vertebral de su equipo, llevándolo a un gran triunfo sobre Rangers.

Hay muchas razones que explican y justifican la gran campaña que viene cumpliendo Unión Española. Entre ellas, una de las más poderosas y valiosas es la notable calidad de juego que está desplegando Carlos Cubillos. Fue, a nuestro entender, la gran figura de la última fecha. Y merece, sin discusión, El Medallón de la Semana.

CARLOS CUBILLOS, es un brillante Medallón de La Semana

KUBALA: "YA NO SOY EL DE ANTES"

LADISLAO KUBALA es uno de los jugadores más discutidos del fútbol español. Y del mundo entero. Su misma incorporación al equipo del club Barcelona tuvo ribetes cinematográficos, ya que se produjo luego de su espectacular fuga de la "Cortina de Hierro". Claro que los húngaros no se resignaron de buenas a primeras. Alegaron ante la Fifa, que su inscripción no era válida, porque carecía de pase. Subsanada la dificultad, lo acusaron después de hurto. De esto hace unos cinco años, lapso en el cual, Kubala adquirió fama universal y ganó mucho dinero. Jugador de calidad poco común, cuando se nacionalizó, supo del honor de vestir la casaca española. Y con ella, los sudamericanos tuvimos el privilegio de disfrutar de su arte futbolero. Actualmente, en España, se discute si acaso él, Di Stéfano o el irlandés Wilckes son los mejores jugadores del mundo.

No hace mucho, un cronista español visitó a Kubala en el campo de Barcelona y el crack magiar confesó:

—Ya no soy el mismo de antes, cuando recién vine a España. Estoy más viejo, tengo mucho menos cabello, me falta un menisco, tengo una clavícula fracturada y los ligamentos fracturados. Además, sufro de una fractura de un dedo de la mano derecha. Ya no soy el de antes.

Se le olvidó decir que pese a todo, tiene mucha más plata que antes.

Que se ha hecho de una fortuna jugando al fútbol.

Un sudamericano metido con los ases del ciclismo

JORGE BATIZ, argentino, conquistó por segunda vez el título de subcampeón mundial de ciclismo en velocidad, para la categoría de amateurs. En la final, el pedalero argentino fue batido por el francés Rosseau, que le ganó desde los tres matches. En el primero, Batiz se impuso con un tiempo de 12.2. El segundo se lo adjudicó el francés, con 11.8 y volvió a ganar en el tercero y decisivo con la misma marca. Hace unos pocos días, Rosseau y Batiz volvieron a protagonizar una gran lucha, imponiéndose el campeón del mundo con el extraordinario tiempo de 11 segundos clavados.

Los resultados del campeonato sirvieron una vez más para poner de manifiesto las excepcionales aptitudes de los ciclistas europeos, que se acapararon todos los títulos, tanto de amateurs, como profesionales.

Basilio, campeón y filántropo

De guardacostas, a rey de los peso welter

CARMEN BASILIO le había creado un dolor de cabeza a la Asociación Americana de Comentaristas de Boxeo. Reunida en sesión de honor, esa entidad que agrupa a todos los críticos, lo había designado el pugilista del Año. Pero he aquí que inesperadamente Basilio fue derrotado por Jonnhy Saxton y perdió su corona de campeón mundial de peso mediomediano. Por suerte, el propio Basilio se encargó de remediar la situación cuando hace poco le dio una paliza de padre y señor nuestro al boxeador de color, recuperando su corona y quedando bien con los periodistas, que le confirieron la medalla Edward J. Neil. Neil fue un prestigioso comentarista de pugilismo de otro tiempo que falleció en España, durante la Guerra Civil, mientras cumplía su misión de Corresponsal de Guerra. El premio se le concede todos los años a aquel boxeador que más ha hecho en favor y prestigio del boxeo.

Luego de salir del Servicio de Guardacostas de los Estados Unidos, Carmen Basilio comenzó a boxear. Y fue ascendiendo hasta llegar a disputar el campeonato del mundo, el 10 de junio de 1955 cuando derrotó por K. O. T. a Tony Demarco. Cinco meses más tarde, en la revancha, volvió a noquearlo en el mismo asalto. Basilio había probado su calidad dos años antes, cuando en Nueva York le provocó un "knock down" nada menos que a Kid Gavilán, estando a un pelo de quitarle la corona de la motuda cabeza del cubano La decisión de los jurados en favor del campeón fue muy discutida. Desde entonces, Basilio no perdió ningún combate y la noche que obtuvo el título mundial llevaba 15 triunfos consecutivos. Cuenta en su record con 49 victorias, dos de las cuales le dieron el campeonato, 11 derrotas y 7 empates.

El campeón mundial de peso mediomediano, sin discusión el mejor de todos, cuenta con 28 años de edad. Es casado y tiene dos hijos adoptivos. A parte de su actividad boxeril, cumple una permanente campaña en favor de propósitos filántropos y cívicos. Su pasatiempo favorito es la pesca.

CON ESE NOMBRE de Carmen, Basilio es una fiera del ring. Y no deja titere con cabeza. Es un campeón filántropo.

UN BASQUETBOLISTA RUSO MIDE 2,29 METROS Y PESA 183 KILOS

Los grandotes del deporte causan siempre sensación. Cuando vinieron, hace muy poco, los basquetbolistas rusos, la gente seguía por las calles a Jan Krumnich, un "nene" que se alzaba a 2.12 metros del suelo. La noche que jugó en el gimnasio de Famae, le era suficiente estirar una mano para poner la pelota en el cesto.

Pero en el propio básquetbol soviético ha surgido otro jugador que le mata el punto a Krumnich. Por lo menos, en cuanto a altura. Mide 2.29 metros y pesa 183 kilos. Se llama Vasily Akhtayev. Y en un partido donde su equipo hizo 96 puntos, él sólo embocó 47. De seguir los rusos en esta "producción" de hombres de las cavernas, van a transformar el básquetbol en un deporte aéreo.

"CAÑONCITO" ALONSO, "MACHUCA" RUIZ Y ATILIO CREMASCHI

Un lector nos escribe preguntando si acaso Atilio Cremaschi es el único jugador venido de Punta Arenas que ha actuado en el fútbol profesional. Hubo otros. No muchos, pero todos, o casi todos, dieron harto que hablar. El primero fue un puntero de apellido Sánchez, que actuó con muy buen éxito en el equipo de Unión Española. Después vino Víctor Alonso, el popular "Cañoncito" que se hizo de un buen nombre por su extraordinario remate. Alonso vistió la casaca de Santiago Morning, junto a Raúl Toro y después jugó en Universidad de Chile, con cuyo cuadro fue campeón en 1940. Integró también el Seleccionado chileno. Alonso puede ser considerado el Bernabé Ferreyra del fútbol criollo. Fusilaba arqueros de 40 metros.

En el orden cronológico le siguió "Machuca" Ruiz, que formó en la delantera de Audax Italiano y en la del Seleccionado chileno que actuó en el Campeonato Sudamericano de 1941. Ruiz vino ya veterano a Santiago, de manera que su carrera fue breve. Le tocó después el turno a Atilio Cremaschi, a no dudarlo, el valor más completo que vino de esos pagos, como que hay muchas opiniones en su favor en cuanto a conceptuarlo como el mejor insider producido por el fútbol criollo después de la época de José Avendaño y antes de la actual con Enrique Hormazábal. Con la casaca de Colo Colo, Cremaschi cumple este año su 14a. temporada en primera división.

Magallanes tuvo en sus filas a un mediozaguero de apellido Creps, que pintada muy bien, pero retornó a Punta Arenas. Y en Wanderers ganó justo prestigio un arquero de nombre Raúl Montenegro, también llegado de las heladas tierras magallánicas. Ya se ve. Son pocos, pero buenos.

Y se nos quedaba un nombre. Armando Alvarado, centrodelantero de juego hábil, muy diestro, que formó en el ataque de Audax Italiano. Pero que no se aclimató en la capital y resolvió retornar a sus helados pagos magallánicos.

Heladeras OLYMPIA
TAMAÑO 60×105×50
Aproveche de comprarlas* al precio de la temporada del año pasado.
PRECIO: sólo $ 33.000.
*SOLICITE UN CREDITO
MERCED 709 esq. MAC-IVER
CLARIN

Después de uno de sus tantos triunfos en el camino, Cruz Orellana es alzado en hombros por sus eufóricos y fieles admiradores. El crack del Mademsa es el actual campeón nacional en rutas.

EL CAMI

TAMBIEN TIENEN SU HISTORIA "LOS TRES DIAS" DE CURICO

La prueba de "Los Tres Días de Curicó", que tradicionalmente organizaba Pepe Fernández, del Español de Curicó, para Semana Santa, se efectuó en cinco oportunidades, en los años 49, 50, 51, 52 y 54. Desgraciadamente, en los dos últimos años ya no tuvimos esa ya clásica fiesta pedalera. La primera vez las etapas fueron Curicó-Talca-Curicó, Curicó-Santiago y Santiago-Curicó.

Y ganó el italiano Antonio Bértola, que se escapó el primer día, y después mantuvo sin gran esfuerzo la ventaja del primer día. Exequiel Ramírez fue segundo, delante de los argentinos Roberto Guerrero y Julio Arrastia. En 1950 Julio Arrastia, que contó con muy buenos colaboradores en Roberto Guerrero, Alberto García y Bruno Loatti. En 1951 fue Cruz Orellana el vencedor. Cruz comandó un equipo en el que formaban Plumita Droguett, Franklin Sagaceta, Roberto González, Erasmo Marín, Helio Martín y Salomón Orellana. Sus compañeros le dieron respaldo, es cierto, pero Cruz tuvo también que ayudarlos mucho. Y ganó con un margen muy escaso, al final de cuentas. Detrás de Cruz se clasificaron Plumita Droguett, Juan Zamorano, Luis Calvo y Guillermo Zamorano. El mayor de los dos hermanos tuvo en esta prueba una actuación consagratoria.

Con una escapada del segundo día se definió la prueba en 1952. Plumita Droguett, Rogelio Salcedo y Hugo Miranda llegaron al Estadio Nacional, en la segunda etapa, con una ventaja de diez minutos. Y supieron conservarla al día siguiente. Como Hugo Miranda fue el mejor clasificado en la última llegada, conquistó el primer puesto. Segundo fue Plumita, y tercero Salcedo. Pero la verdad es que los méritos fueron iguales para los tres.

En los "Tres Días" de 1954 comenzó ya a funcionar la máquina formidable del Club Cic. Siempre hubo uno de la tricota azul acero en el primer puesto de la etapa. Primero fue Guillermo Zamorano, después Exequiel Ramírez y luego Juan Pérez. Guillermo Zamorano fue el vencedor absoluto de la prueba, segundo se clasificó Juan Pérez y tercero el infaltable Cruz Orellana, que fue el animador de la prueba, y que tuvo que luchar casi solo en contra del equipo de Cic, en el que formaron, además de los ya nombrados, Luis Calvo, Oscar Saavedra y Eduardo López.

En el año 1948 se efectuó una prueba que fue como el anticipo de los "Tres Días". Fue la Doble Curicó-Viña del Mar. En aquella ocasión, Viña del Mar se hizo presente con un equipo muy sólido, y presentó a todo su estado mayor caminero. Era lógico, pues, hacer algo para oponer al juego de equipo que haría Viña, un frente común de los ases metropolitanos: Renato Iturrate y Cruz Orellana quisieron hacerlo así y hablaron con Exequiel Ramírez. Este, que entonces estaba en su gran momento, no aceptó la proposición: "Que gane el mejor", expresó, seguro de que iba a ser él.

Pero las cosas no sucedieron como Exequiel lo esperaba. Y a la postre, el triunfador fue Cruz Orellana, que con esa victoria se dio a conocer e inició su brillante campaña de rutero.

En los últimos años, CIC se adueñó de la carrera de "Tres Provincias"

Campeones nacionales de caminos desde 1941

- 1941.—Jorge Guerra. Viña del Mar.
- 1942.—Carlos Vega. Santiago.
- 1943.—Raúl Carvajal. Viña del Mar.
- 1944.—Cosme Urra. Rancagua.
- 1945.—Luis Bahamondes. Viña del Mar.
- 1946.—Jorge Acevedo. Viña del Mar.
- 1947.—Rogelio Salcedo. San Antonio.
- 1948.—Jorge Belda. Viña del Mar.
- 1949.—Luis Bahamondes. Viña del Mar.
- 1950.—Cruz Orellana. Santiago.
- 1951.—Rogelio Salcedo. San Antonio.
- 1952.—Eduardo Rojas. San Antonio.
- 1953.—Sergio Peñaloza. Curicó.
- 1954.—Eduardo Rodríguez. Santiago.
- 1955.—Cruz Orellana. Santiago.

Juan Zamorano en 1955 y Juan Pérez este año, cuando la prueba fue de cinco etapas.

DESPUES de cuatro años, en 1955 se volvió a disputar la prueba de Las Tres Provincias. Y fue el Club Unión Española de Santiago el que logró organizarla. También había sido Unión Española la institución que había creado la magnífica prueba, en 1936. Pero se decidió hacerla al revés. Vale decir, que se partió de Santiago rumbo a Los Andes y no a la costa, como se había acostumbrado. Así, la Cuesta de Chacabuco fue el gran escollo de la primera etapa, como el filtro de la carrera. Pero, a mi juicio, fue éste un error. Porque la carrera quedó definida en la Cuesta. Juan Zamorano, que llegó arriba con ventajas, pudo conservarla hasta el final, apoyado firmemente por sus compañeros de equipo. El formidable team de CIC, impuso su potencia desde la etapa inicial y ya no hubo más lucha. Juan Zamorano se mantuvo firme durante los tres días y todo intento de fuga fracasó frente a la capacidad del elenco de la tricota azul acero.

ESTE AÑO se volvió a lo primitivo: partiendo de Santiago hacia la costa. Sólo que hubo algunas variaciones muy bien pensadas. Se dividió la etapa a Valparaíso. Una hasta San Antonio y la segunda de allí al velódromo de Playa Ancha. Además, se agregó una etapa, en Viña del Mar, con doble fórmula. En la mañana, Agua Santa contra reloj. En la tarde, un hermoso circuito de El Olivar y Las Achupallas, con llegada al Tranque. La cuarta etapa —que era segunda antes— finalizó en San Felipe y no en Los Andes. Fue una feliz innovación, porque el pueblo de San Felipe recibió a los corredores con mucho entusiasmo y los atendió solícitamente. Los sanfelipeños fueron los más generosos y vibrantes anfitriones de la carrera.

PERO CIC ya se ha adueñado de los caminos chilenos y sus colores son colores de triunfo. Arrasó este año en forma tremenda y, en la clasificación general, los 5 primeros eran CIC.

En 1955 habían llegado: 1.o Juan Zamorano; 2.o Juan Pérez, 3.o Guillermo Zamorano, 4.o Cruz Orellana y 5.o Oscar Brown, de San Antonio. Este año, los cinco primeros fueron Juan Pérez, Juan Zamorano, Guillermo Zamorano, Isaías Macaya y Luis Calvo. Cruz Orellana, que siempre está prendido entre los mejores, tuvo inconveniente en la segunda etapa, cuando quebró su máquina, perdiendo más de diez minutos, y luego no pudo recuperar el retraso. En la última etapa, corriendo con una bicicleta poco apropiada, perdió su opción a clasificarse entre los cuatro primeros y retrogradó al octavo lugar.

Las Tres Provincias han sido, en los dos últimos años, triunfos rotundos para el formidable equipo del Club CIC. Y muy merecidos. Posee un elenco de grandes ruteros, bien entrenados y dirigidos con mucha inteligencia por el "maestro" Escolano. Cruz Orellana, que no tiene ayuda de valía como para luchar contra un team de la capacidad de CIC, ha debido ceder terreno, pero siempre ha seguido demostrando su calidad de gran rutero, bueno para los terrenos difíciles, sobre todo.

Juan Pérez, eso sí, estableció claramente en la dura prueba de Fiestas Patrias que, en estos momentos, es el rutero número uno de Chile.

Grandes carreras y sus ganadores

- 1936.—Tres Provincias.— Raúl Carvajal, U. Española.
- 1948.—Doble Curicó-Viña del Mar.— Cruz Orellana.
- 1949.—Tres Días de Curicó.— Antonio Bértola, italiano.
- 1950.—Tres Días de Curicó.— Julio Arrastia, argentino.
- 1951.—Tres Días de Curicó.— Cruz Orellana, Cóndor.
- 1951.—Tres Provincias.— Cruz Orellana, Cóndor.
- 1952.—Siete Días.— Héctor Mellado, Concepción.
- 1952.—Tres Días de Curicó.— Hugo Miranda, Rancagua.
- 1954.—Tres Días de Curicó.— Guillermo Zamorano, CIC.
- 1955.—Tres Provincias.— Juan Zamorano, CIC.
- 1956.—Tres Provincias (cinco etapas).— Juan Pérez, CIC.

Socorridas rute[...] de una sola eta[...]

SE DISPUTAN [...] cuencia en nuestr[...] pruebas de más de [...] etapa: a veces con [...] lización en mitad [...] no. Entre ellas es [...] Rancagua la más [...] siguiéndole en frecu[...] Doble San Antonio [...] daré aquí una seri[...] tas pruebas, citando [...] de sus ganadores, d[...] los últimos doce añ[...]

DOBLE RANCAGU[...] Torres (tres veces); C[...] llana, Héctor Drog[...] veces); Alfonso More[...] Calvo, Rogelio San[...] sé Ormazábal, Mari[...] lez (uruguayo), Isai[...] ya, etc.

DOBLE SAN ANT[...] Renato Iturrate, Cru[...] na (dos veces) Exe[...] mírez, Helio Martí[...] Zamorano, Francisco [...] Isaías Macaya, etc.

DOBLE CURICO [...] Torres, José Muñ[...] Pérez, etc.

DOBLE CARTAG[...] Raúl Torres, Exequi[...] rez, etc.

DOBLE LLAY [...] Héctor Droguett, G[...] Zamorano, etc.

DOBLE CASABLA[...] Juan Pérez, etc.

"7 Días", la prueba más larga corrida en Chi[...]

El dirigente rancagüino Laureano Fernández ideó la carrera a Concepción.— La largada se dio en Santiago y la meta estuvo en Rancagua.

ES UNA LASTIMA que se haya terminado esa rivalidad deportiva de los hermanos Laureano y José Fernández, dirigentes de los clubes españoles, de Rancagua y Curicó. Porque esa rivalidad le sirvió mucho al ciclismo. Tanto, que Laureano, el de Rancagua, decidió organizar y llevar a efecto la prueba más larga que se ha efectuado en nuestro país: la de SIETE DIAS. Se efectuó en marzo de 1952 y, su recorrido, de siete etapas, alcanzó a más o menos mil kilómetros. Se partió de Santiago, y las etapas fueron finalizando en Rancagua, Talca, Chillán, Concepción, Chillán, Talca y Rancagua. La gran figura de los primeros días fué Rogelio Salcedo, el voluntarioso corredor de San Antonio. Contra lo que se esperaba, los participantes salieron ya desde la primera etapa "a mata caballo". Como si se tratara de una modesta "Doble Rancagua" o algo así. Salcedo, en Talca, ya tenía más de seis minutos de ventaja. Pero, posteriormente, sufrió innumerables inconvenientes y conspiró contra su opción el hecho de no llevar un aprovisionamiento adecuado. Cada vez que quedaba en "panne", demoraba demasiado antes de que le llegara ayuda. Y fue así perdiendo puestos y se quedó fuera de las figuraciones destacadas. Pese a ello, fue uno de los grandes de la prueba. Se ganó la primera etapa y fue segundo, a una llanta, en la segunda.

OTRO DE LOS GRANDES de la carrera fue Cruz Orellana. Tenía como diez minutos perdidos al término de la segunda etapa, y en Concepción ya se había ubicado primero en la clasificación general. Inconvenientes demasiados serios le impidieron ganarse el puesto de honor, además de una maniobra un poco obscura de sus compañeros de equipo. Cruz, siendo corredor del Club Cóndor, había hecho equipo con los del Cic y otros. Pues bien, cuando pinchó en la última etapa, los que eran sus compañeros lo dejaron y dieron guerra para dejarlo atrás.

—oOo—

LA VERDAD ES QUE NUESTRO CICLISMO no estaba preparado para una carrera tan costosa, como ésa de Siete Días. El aprovisionamiento de los corredores, con pagos de hoteles, bencina para los camiones, etc., era un exceso para los alcances económicos de los pedaleros y de los clubes. En Chile, donde los ciclistas no cuentan con la ayuda de las casas [illegible] competencia de esa magnitud tenía que resultar un problema muy serio. Pese a todo, la prueba fué magnífica, un rotundo éxito deportivo. Se inscribieron 33 corredores y finalizaron 25. El espíritu batallador de los muchachos [illegible] quedó allí demostrado una vez más.

De las siete etapas, dos se ganó Cruz Orellana, y otras dos Héctor Mellado, Rogelio Salcedo, Guillermo Zamorano [...] rique Alvarado ganaron una etapa cada uno.

Al final, se impuso la regularidad de Héctor Mella[...] sólo pudo doblegar a Cruz en la última etapa cuando [...] rajudo "Cartero", se retrasó al pinchar pocos kilómetros [...] de llegar a Rancagua. Y, con ese retraso, Cruz perdió [...] el segundo lugar, que correspondió al rancagüino Hu[go Mi]randa. Tercero fue Orellana; cuarto, Rogelio Salcedo; [...] Guillermo Zamorano; sexto, Erasmo Marín. Quedan [...] atrás, Héctor Droguett, Enrique Alvarado, Humberto [...] Sebastián Díaz, Helio Martín, Jorge Olivares, Juan Za[...] Franklin Sagaceta, y otros.

—oOo—

¿NO PODRA REPETIRSE esta hermosa prueba? [...] sí, haciendo un esfuerzo grande, con la colaboración d[e] la Federación podría organizar algo que podría ser co[...] Vuelta de Chile". Que fuera desde Concepción hasta [...]rena, incluyendo en el recorrido ese estupendo escen[ario de] la carrera de "Tres Provincias".

Pero se trata de un sueño demasiado hermoso pa[ra que] llegue a ser realidad. Desgraciadamente, nuestro cicl[ismo es] pobre.

...NO: 'sal del Ciclismo

Las grandes camineras efectuadas en Chile han resultado siempre dramáticas y han servido para poner en evidencia la bravura de nuestros pedaleros.— Raúl Carvajal, cuando era corredor de Cuarta Categoría, se ganó, en 1936, Las Tres provincias.

(Es una crónica de RENATO GONZALEZ MORAGA)

NADA HAY MAS HERMOSO en el ciclismo que las carreras de caminos. Sobre todo aquellas de varias etapas, al uso de las grandes competencias europeas, como son el "Giro", de Italia, y el "Tour", de Francia. En nuestro medio hay pocas competencias de esta clase, y a veces pasan años y años, sin que se presente la oportunidad de presenciar estas contiendas. Me parece que la primera de ellas fué la que organizó el incomparable Pancho Torremocha en 1936, y que tuvo como escenario el mismo que se ocupó este año en Fiestas Patrias, con ligeras variantes. Claro que en aquella ocasión los caminos eran más bravos, no existía el pavimento de ahora y los ciclistas eran verdaderos héroes. Más tarde tuvimos los clásicos "Tres Días", de Curic, que se efectuaban para Semana Santa.

Hubo en la época de estos "Tres Días" una rivalidad deportiva estupenda, que favorecía al ciclismo en rutas. Los hermanos Laureano y Pepe Fernández, el primero dirigente de Rancagua y el otro de Curicó, luchaban por hacer algo más grande cada año. Y esto culminó con la carrera de "Siete Días", que organizó el Español, de Rancagua, dirigido por Laureano, en 1952. Una prueba que comenzó en Santiago, llegó hasta Concepción y finalizó en el velódromo rancagüino. Después de una lucha magnífica, en la que destacaron Cruz Orellana y Rogelio Salcedo, resultó vencedor el penquista Héctor Mellado. Fue éste el primer intento de hacer algo definitivo, algo que pudo haber llegado a transformarse en la Vuelta de Chile.

LAS TRES PROVINCIAS.— Tengo un vago recuerdo de esa carrera de "Tres Provincias", que en 1936 organizó Pancho Torremocha. Se corrió en tres etapas, y en ella intervinieron los mejores pedaleros de la época. Raúl Torres, Raúl Ruz, Arturo Donoso, Naranjo, Rafael Gómez, Enrique Torres y otros. Y, sin embargo, la prueba fue ganada por un muchacho de cuarta categoría, que pertenecía al Club Unión Española, y que más tarde llegó a ser uno de los ciclistas chilenos más tenaces y de más larga trayectoria: Raúl Carvajal. Torres y Ruz abandonaron en la primera etapa, poco después de Cartagena. Fue una prueba muy dura, y en ella me formé una idea cabal de la bravura de nuestros pedaleros. En caminos infernales lucharon con un denuedo tremendo, y todavía tuvieron fuerzas para dominar esa terrible Cuesta de Chacabuco, que quedaba en la tercera y última etapa.

La prueba de "Tres Provincias" fue olvidada por mucho tiempo, hasta que la Federación Nacional la hizo renacer quince años más tarde, en 1951. El recorrido fue el mismo inicial, y siempre con tres etapas. En ese año había dos grandes figuras que se disputaban la supremacía de los caminos chilenos: Cruz Orellana, del Club Cóndor, y Exequiel Ramírez —que también fue un notable pistard (se ganó la Australiana en los Juegos Panamericanos de Buenos Aires ese mismo año)— del Club Cic. Esta institución pedalera hacía en esa época sus primeras armas, y no tenía el poderío de hoy. Los hermanos Zamorano eran muy nuevos aún, y en esa prueba actuaban como "gregarios" de Exequiel, que era la figura central del team.

Exequiel Ramírez ganó la primera etapa, con llegada en Viña del Mar. Franklin Sagaceta —que fue la revelación de la carrera— se adjudicó la segunda, y Cruz Orellana, el animador máximo de la prueba, llegó al velódromo de San Eugenio, en Santiago, despejado y con más de dos minutos de ventaja, conquistando así la etapa y el triunfo general de la carrera. En esos años Cruz era imbatible en los caminos.

Juan Zamorano, a la izquierda en el grabado, y Juan Pérez, a la derecha, se han constituido en la temporada pedalera en rutas como los más grandes animadores de todas las competencias efectuadas. Ambos defienden la camiseta color acero del Cic y han sido seleccionados internacionales chilenos en caminos, teniendo destacada actuación en el extranjero.

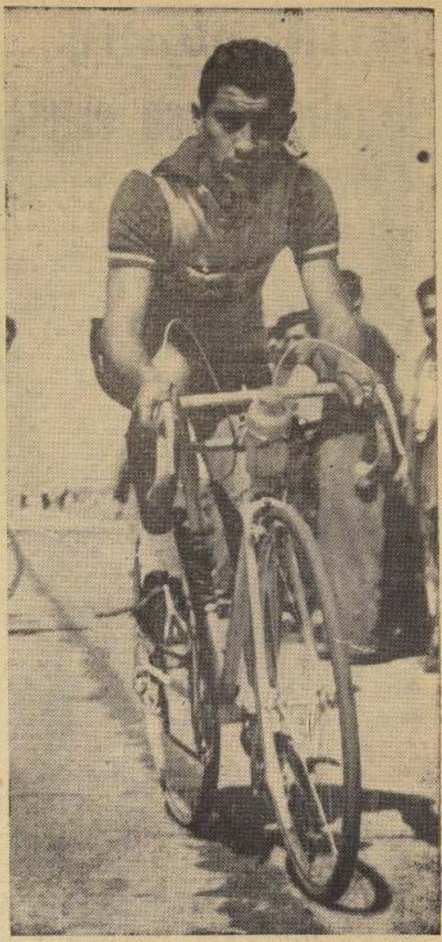

GUILLERMO ZAMORANO

...s ruleras
...la etapa

...TAN con fre... nuestro medio. ...a de una sola... con neutra... ...dad de cami... ...es la Doble ...más socorrida. ...frecuencia la ...Antonio. Recor... ...serie de es... ...ando algunos ...res, dentro de ...os años:
...NCAGUA: Raúl ...: Cruz Ore... Droguett (dos ...Moreno, Luis ...Sancedo. Jo... Mario Gonzá... Isaías Maca...
...N ANTONIO.— ...Cruz Orella... Exequel Ra... Martín, Juan ...ncisco Pelayo. ...etc.
...RICO.— Raúl ...Muñoz. Juan
...ARTAGENA.— Exequiel Rami...
...LAY LLAY.— ...Guillermo
...SABLANCA.— ...etc.

...hile

...morano y En... ...Mellado, que ...cuando el co... ...ómetros antes ...perdió también ...no Hugo Mi... ...Salcedo; quinto, ...quedando más ...mberto Parra, ...an Zamorano, ...

...ueba! Quizá ...ción de todos, ...er como "La ...hasta La Se... ...escenario de ...ooo para que ...ciclismo es

DOS "GRANDES" DEL CAMINO.-

Cruz Orellana y Juan Pérez

Pedaleros de parecidas condiciones, se agigantan en las rutas difíciles.

¿CUALES han sido las grandes figuras del ciclismo caminero chileno de los últimos tiempos? Digamos, ¿de los últimos diez años? Podrían citarse numerosos aspirantes a esta clasificación. Cruz Orellana, Exequiel Ramírez, Héctor Mellado, Rogelio Salcedo, Juan Pérez, Juan Zamorano, Guillermo Zamorano, Hugo Miranda, etc. Yo he podido verlos a todos en acción. Admiré la voluntad, la bravura del sanantonino Rogelio Salcedo, que nunca contó con ayuda, ni con compañeros que le cooperaran. Me ha entusiasmado Juan Zamorano, de físico engañador, pero luchador como pocos. La paciencia y el dominio de su deporte que siempre mostró Exequiel Ramírez, sin duda alguna el más completo de los pedaleros chilenos, después de que se retiró Raúl Torres. Las condiciones innegables de Juan Pérez, hombre de pelea, rudo y contundente en todos los escenarios. Los he visto a todos en la ruta y he asistido a sus grandes batallas.

Y ME QUEDO, hasta el momento, con Cruz Orellana. Lo recuerdo en sus años de gloria, en sus mejores años. Entonces era capaz de irse en el momento que él mismo elegía. En la Doble Quellón, campeonato de Chile de 1950, fue impresionante. Llegó a la meta con 15 minutos sobre su más cercano perseguidor. Nadie podía arrimársele, porque los dejaba a todos de rueda en una acción pujante y tremenda. Una vez, en una Doble San Antonio, en la teutralización de ese puerto, charlé con él.

—¿Qué le pasó, Cruz, que lo dejaron en la llegada?

—No tiene importancia, me dijo. De regreso me les voy, y llegaré a Santiago con cinco minutos de ventaja.

Y cumplió lo prometido.

En los Tres Días de Curicó, 1951, en la de Tres Provincias del 52, en el campeonato de Chile del año pasado, Cruz estuvo incomparable. Lo han superado, es cierto. Pero para ello ha sido necesario la aparición de un gran equipo, como es el del Club Cic.

—o—

ESO SI QUE JUAN PEREZ está todavía dando, aún no ha llegado a su punto más alto. Es aún joven y tiene fortaleza, valentía y amor propio. Juan Pérez, de condiciones muy parecidas a las de Cruz, puede acaso superarlo en el futuro, llegar a ser más grande que él en el camino. Posee un físico apropiado para las duras contiendas del camino, entrena con asiduidad y tiene el respaldo de su club bien organizado, que acostumbra hacer las cosas bien y de un director técnico que nada deja al azar. Sin duda alguna, Juan Pérez no ha dicho aún la última palabra. Y el domingo último, e nesa fiera "Doble Los Andes", volvió a demostrar su capacidad de escalador y la solidez de su accionar en cualquier piso.

Sin desconocer la capacidad de Juan Zamorano, de Salcedo, de Mellado, de Ramírez, y de los demás, me parece que han sido Cruz Orellana y Juan Pérez los dos mejores ruteros chilenos de la última década.

Pero, en todo caso, es indispensable señalar que, en ese lapso, el más completo de los pedaleros chilenos ha sido Exequiel Ramírez. Grande en la ruta y en el velódromo. En eso, el que quizá puede llegar a acercársele en el futuro —y hasta podría llegar más arriba aún— es Andrés Moraga.

En marcha el S. A. de Fútbol de Lima

BUENOS AIRES, (U. P).— Llegaron por vía aérea los representantes de la Federación Peruana de Fútbol, Salom y Arteaga, quienes expondrán a la A. F. A. la organización del Campeonato Sudamericano que debe realizarse en Lima en marzo del año próximo.

El jueves seguirán a Montevideo, para representar a su país en la reunión de los países miembros de la F. I. F. A. para tratar de la organización del "fixture" de eliminatorias de la Copa Mundial, zona sudamericana.

CODIGO UNICO DE BOXEO EN LOS ESTADOS UNIDOS

Moción para solicitar la reducción de los impuestos a los púgiles, a fin de evitar casos infortunados como el de Joe Louis.

LA HABANA (Especial). — La National Boxing Association (Asociación Nacional de Boxeo) de los Estados Unidos, en la reunión de su convención anual, aquí, aprobó un código unificado para regular el boxeo y la lucha en todos los Estados pertenecientes a la NBA.

La convención, a la que asistieron más de 100 delegados de los Estados Unidos, sugirió también que cada comisión tenga derecho a recomendar la legislatura del Estado que apruebe sus variaciones, sobre todo en lo que respecta a la administración y percepción de derechos.

De modo general, el nuevo código otorgará facultades e impondrá deberes a los organismos administrativos apropiados, a fin de lograr que apliquen los mismos principios fundamentales y reglamentos en la regulación de esos deportes.

ALCANCE DEL CODIGO.— El código abarcará principalmente la fiscalización médica, el acondicionamiento apropiado del cuadrilátero, el reconocimiento mutuo de las suspensiones por los diversos organismos.

George A. Barter, de Minnesota, presidente del comité sobre un código único, al encarecer su adopción, recomendó que "nosotros, los que participamos en la NBA, continuemos avaluando y modificándolo periódicamente ante las condiciones cambiantes y nuestra propia experiencia".

Antes de la clausura de la convención, que comenzó en Miami, fue elegido nuevo presidente Floyd Stevens, de Michigan.

Se elegieron, además, siete vicepresidentes:

Tom Littleton, de Luisiana.

Gilbert Jackson, de Wisconsin.

Ward Wylie, de Virginia Occidental.

James Crowley, de Pennsylvania; Joseph Walkter, de Nueva Jersey.

Henry Lamarr, de Massachusetts, y Ernesto Azúa, de Cuba.

Azúa, comisario de boxeo de Cuba, es el primer iberoamericano elegido miembro de la junta de la NBA.

Fueron también designados, tesorero, Anthony Maceroni, de Rhode Island.

Coordinador extranjero, Anthony Petronella, también de Rhode Island.

Asesor Médico, Irwing Slott, de Illinois, y abogado consultor, John W. Jordan, de Carolina del Norte.

Se aprobó una resolución para que se designe un comité que se entrevistará con las autoridades federales, a fin de acordar algún medio de deducir los impuestos de las bolsas de los púgiles, y evitar casos infortunados como los del ex campeón mundial de peso pesado, Joe Louis, y otros que no satisfacieron sus tributos federales.

la ENTREVISTA de HOY

Braulio Musso empieza a madurar

Con un fútbol sobrio, potente, seguro y rendidor, el insider de la "U" está cumpliendo su mejor temporada en el profesionalismo.— Entrevista de Raúl H. Leppé.

BRAULIO MUSSO comenzó a jugar en el equipo del Club Carmelo y Praga, de Viña. Después lo hizo en San Isidro, de La Cruz, para pasar al Club Cóndor, de La Calera. Allí lo vio un dirigente de Universidad de Chile y se lo trajo para el cuadro estudiantil. Un acierto, porque en este campeonato el insider es una de las piezas más valiosas de su equipo. Todavía no logra la consagración internacional a que tiene derecho.

DOS EMOCIONES grandes registra Braulio Musso en su vida futbolística. La primera la vivió en el Clásico Universitario Nocturno de 1951. "No le podría decir ahora si jugué bien o mal. Yo sólo recuerdo que al salir a la cancha sentí una sensación nunca antes experimentada. Me costó convencerme de que yo era uno de los protagonistas de la gran fiesta. Fue una gran noche para mí. Inolvidable. Y hay todavía otra razón para que no lo olvide. Días antes, estando concentrado todo el equipo de Universidad de Chile, vinimos a hacer una práctica nocturna en el Estadio Nacional. Y camino de vuelta a Tejas Verdes, el auto donde yo iba con otros compañeros chocó contra una manada de caballos que salió de la espesura de la noche. Otro coche que nos seguía nos embistió por atrás, y los dos quedaron montados en los caballos. Fue una confusión terrible. El dirigente Juan Pinto Durán sufrió una fractura, Alejandro Scopelli se quebró la nariz y Salvador Arenas tuvo una cortadura que le impidió jugar. Y todo el grupo tuvo una gran suerte después de todo, ya que, en caso contrario, no juega ninguno, y a lo mejor yo no se lo estoy contando ahora."

BRAULIO MUSSO es un muchacho afable, cordial, de conversación fácil. Dice las cosas con sencillez, sin complicaciones. Igual como cuando maneja la pelota. En la cancha nunca se complica la vida. Tiene un juego simple, seguro, eficaz. No se entretiene con la pelota ni busca el lucimiento personal. Juega para el equipo. Para nosotros, ésta es su mejor temporada, en más de cinco años de actuación en el cuadro de la "U". Su juego ha madurado. Se ve más macizo y rendidor. Tiene más potencia y calidad. Y como insider de enlace ha salido realizando performances excelentes, que convencen cada vez más. Musso está jugando más fútbol que antes, manteniendo instantes con aptitudes de jugador fuerte, valeroso, de mucha fibra, tenaz y con un remate peligroso. Junto a Leonel Sánchez, que está de insider izquierdo, han transformado al conjunto colegial. De un equipo que jugaba a defenderse, que salía a defender un punto, han hecho una fuerza agresiva, de ataque, que tiende a crear. Juega al fútbol.

PERO HABLABAMOS de dos grandes emociones de Musso. La otra la tuvo cuando lo designaron para integrar el equipo chileno que disputó la Copa Pacífico, frente al Perú, en 1954. "No me puedo olvidar, porque fue mi debut como internacional. Y guardo un recuerdo grato, porque tuve suerte, mucha suerte. Fi[illegible] que me tocó hacer el gol del triunfo. Jugué como puntero derecho. Este año fui al Campeonato Panamericano de México, y me tocó actuar en el match con Argentina. También lo hice como winger. Siempre me corrieron para la punta derecha, cuando lo que a mí me gusta es jugar de insider derecho. Haciendo de nexo, el papel que cumplo ahora en Universidad de Chile. Me gusta el puesto, me llena mi anhelo, toda mi vocación futbolística. Quizá sea por eso que dicen que ahora juego más que antes, que rindo más. Ocurre que estoy en lo mío, me siento más cómodo y me rompo entero. Claro que lo digo hablando de la "U". Porque, en cuanto al seleccionado chileno, ya son palabras mayores. Cómo voy a tener pretensiones, si allí, en ese mismo puesto, está ese crack tremendo que es "Cuá-Cuá" Hormazábal. Yo me acuerdo de uno sólo más grande: José Manuel Moreno, para quien parece que se inventó el puesto."

A LOS 26 años de edad, en posesión de todas sus facultades físicas y mentales, Braulio Musso está probando una calidad que antes no se le conocía. Juega al fútbol con gusto y vocación, como él lo siente y en el puesto que le agrada. El suyo. Antes lo tuvieron de un lado para, otro del quinteto, sin dejarlo en su función, en el papel para el cual reúne excelentes condiciones. Eso retrasó su ascenso, dilató su progreso. El Braulio Musso que estamos viendo recién ahora en la delantera de la "U" viene con atraso. Pero con el afán y la dedicación que está poniendo, con lo que está jugando y tendrá que jugar, es capaz de compensarnos. Y de paso, obtener una satisfacción y un éxito personal muy merecidos. Sería una tercera emoción. La más grande. La concretación de un sueño capaz de transformarse en una maravillosa realidad.

RAUL HERNAN LEPPE

Centauros chilenos en EE. UU.

Desde el lunes se encuentran en Nueva York, los jinetes chilenos que actuarán en los concursos hípicos internacionales que se efectuarán próximamente en Harrisburg, en el Madison Square Garden de Nueva York, y en Toronto, Canadá. Los dos jinetes que aparecen uniformados, que son los capitanes Guillermo Aranda, de Ejército, y Leopoldo Rojas, de Carabineros, llegaron a Estados Unidos en el vapor "Santa Margarita", donde viajaban dos ordenanzas y un mariscal a cargo de los caballos "Simbad", "Maitén", "Barranco", "Bambi", "San Isidro" y "Pilín". Los dos civiles, Roberto Knoop, jinete del club San Cristóbal de esta capital, y el mayor (R) Ricardo Echeverría Vergara, Jefe del Equipo, viajaron por vía aérea. En el grabado, aparecen los tres jinetes acompañados del jefe de equipo, cuando la Federación de Deportes Ecuestres que preside el ingeniero Arturo Aldunate Phillips, los despidió con un cóctel en los salones del Club Militar.

¡5 MILLONES 500 MIL DOLARES POR UN "TEAM" DE BEISBOL!

Más de 275 millones de pesos de nuestra moneda.

DETROIT, octubre.— (U. P.).— La mayor transacción en la historia del beisbol se completó hoy, cuando un grupo de once hombres, encabezado por Fred Knorr, propietario de una cadena de estaciones de radio, compró la organización de Los Tigres de Detroit por la suma de 5.500.000 dólares.

El grupo de once estuvo presente durante la firma del contrato, excepto el cantante Bing Crosby, que tuvo que permanecer en California, a causa de ciertos compromisos anteriores.

Uno de los primeros objetivos de los nuevos propietarios, será la selección del nuevo manager del equipo. Bucky Harris anunció recientemente su renuncia como piloto de los Tigres, y se incorporará a la organización de los Medias Rojas, de Boston, en un cargo relacionado con la administración.

Knorr declaró que no se hará ningún anuncio sobre el nuevo manager de los Tigres, hasta después de la serie mundial.

La venta de los Tigres se efectuó de acuerdo con lo expresado en el testamento de Walter O. Briggs, que falleció en 1952, e incluye el Estadio Briggs, los Tigres de Detroit y los intereses de la organización en las Ligas menores.

Walter O. Briggs, hijo, permanecerá con la nueva organización en calidad de vicepresidente y administrador general.

MOORE ESPERA CON PACIENCIA OPORTUNIDAD DE SER CAMPEON MUNDIAL DE LOS PESO PESADO

ARCHIE MOORE, no obstante sus cuarenta años de edad, es seguramente el pugilista que cuenta con mayores méritos para colocarse la diadema de campeón mundial en la vacante dejada por el ítalo-norteamericano, Rocky Marciano. Moore ha hecho suficientes méritos, en los últimos tiempos, y ha convencido plenamente; pero, al parecer, las autoridades lo están "tramitando" —como decimos habitualmente en nuestro medio.— Porque el actual campeón mediopesado ha cumplido ya con las exigencias, esperando únicamente su confrontación con el olímpico Floyd Patterson para optar al título. Lamentablemente para el aspirante su esperado encuentro con Patterson ha debido sufrir una prolongada postergación, porque el ex campeón olímpico sufrió una luxación de la mano en su match con Tommy "Hurricane" Jackson, aun cuando venció. Y el mismo Patterson ha alargado su mejoría, con el propósito quizás de aumentar su poder físico y adiestrarse con mayor tiempo. Sin embargo, Patterson ha estado pegándole a la bolsa de arena en sus sesiones de entrenamientos, lo cual revela que se halla restablecido de aquella dolencia. Mientras tanto, Moore espera el anunciado combate que servirá para establecer el campeón que sucederá a Marciano.

Mientras tanto, por otro lado, se organiza un encuentro entre Bob Baker y Tommy "Hurricane" Jackson, que pelearán en Pittsburgh, dándosele el tinte de selección para optar al título dejado vacante por Marciano. Con esto, al parecer, las autoridades pugilísticas de Estados Unidos, no han determinado en forma categórica si todos los nombrados se hallan seleccionándose para ungir al nuevo campeón pesado, o si verdaderamente esperan el encuentro Moore-Patterson como se había dicho en una oportunidad.

Al parecer, las autoridades dejan pasar el tiempo y no deciden una cosa ni la otra. Empero Archie Moore tiene que esperar más de cuanto creía para llegar al anhelado día de jugarse la última carta, la más importante, la que soñó, aun en tiempos cuando reinaba Marciano. Por eso mismo que aceptó un match con el ex campeón; pero pudo más la tremenda reciedumbre del ítalo-norteamericano, que su enorme calidad. Pero el negrito no perdió la esperanza. A despecho de sus años, pretende ser el campeón, y como siempre ha tenido paciencia, como lo demostró hasta antes de ganar a Joey Maxim la corona que hoy detenta, es seguro que el mundo boxeril tendrá otra vez, como campeón de la categoría pesado, a un hombre de color.

TOM.

TRAJES
PARA DAMAS-CABALLEROS Y NIÑOS

TRAJE pantalón largo, para niños, de 7 a 15 años.
$ 6.590.—

VESTON gamuza, en 10 colores de moda,
$ 10.990.—

PANTALON gabardina,
$ 3.990.—

AMBOS CADETES, TRAJES SASTRE, ABRIGOS Y TRES CUARTOS. MEDIDAS EN FINO

BICICLETAS
Repuestos importados, forros y cámaras todas las medidas, a precios de fábrica. A comerciantes descuentos especiales. Independencia 470, al frente Nuevo local.

Floyd Patterson y sus pretensiones

El ex campeón olímpico cuenta cómo habría derrotado a Rocky Marciano y cómo va a derrotar a Archie Moore.

NADA SE sabe todavía sobre esa pelea entre Archie Moore y Floyd Patterson, en la que se decidirá la sucesión de Rocky Marciano, en la corona mundial de peso pesado. Patterson sufrió una lesión que lo obligó a postergar sus aspiraciones. Pero como es un muchacho sumamente joven, puede esperar, con la seguridad de que no pasará mucho tiempo antes de que logre ceñirse la corona máxima del pugilismo profesional.

Patterson, que fue campeón olímpico de peso mediano el año 1952, en Helsinki, cumplió 22 años de edad el 4 de enero pasado, no pensaba llegar tan pronto a la disputa del título de pesados. Su manager, Cus D'Amato, ha declarado:

—Nosotros pensábamos cuajar más a Floyd. Teníamos planeado pelear al muchacho unos dos años más, pues es demasiado joven y aún es un semipesado. Pero la retirada de Rocky precipitó las cosas. Además, Floyd progresó más de lo esperado en los últimos años y, es más: si Rocky no se hubiera retirado, lo habríamos enfrentado este año.

SON INTERESANTES las declaraciones del propio Patterson:

—Ya teníamos un plan de pelea estudiado para vencer a Rocky, dijo. El campeón peleaba de largo y así es fácil golpearlo con cualquiera de las dos manos. Yo creo que en esa distancia los golpes de Marciano son más fuertes, pero es fácil evitarlos y contragolpearlo. Es que el campeón se abre completamente cuando ataca. Estuve presente en cinco de sus peleas y lo estudié bien. Pude observar que tiene la fuerza de un toro y es difícil aventajar en potencia a una fiera de esas...

—ooo—

LUEGO de un momento, Floyd continuó:

—Ezzard Charles lo peleó bien, pero se fatigó en los últimos rounds y equivocó la estrategia. Archie Moore también le jugó muy cerca y se descubrió muchas veces. Pensé que iba a pelearlo diferente. Moore trató de resistirle todos sus golpes y ese fué su error: salió golpeadísimo. Yo hubiera esperado sus ataques, que se abriera, que cometiera errores —siempre los comete— y luego lo golpearía a la cara para dañarle la nariz y esperar el triunfo por K. O. T. Mi mayor alcance habría sido veneno para Rocky y luego, a base de contragolpes, lo hubiera puesto mal. Posiblemente, no lo pusiera fuera de combate, para qué engañarme solo. El es muy resistente...

Ahora sí, puedo declarar ésto, pues Rocky ya se retiró. Un peleador del tipo de Marciano no puede cambiar de estilo, pues su arma principal es el ataque. Tampoco creo que sea un noqueador de un sólo golpe. Los tumba después de cansarlos y de repetirles sus golpes. No pudo noquear a Moore, Walcott, Charles, ni siquiera a La Starza, de un sólo golpe. Ellos terminaron agotados por completo y hay que ver que cuando se enfrentaron a Marciano ya eran viejos... Si este año me hubiese enfrentado a él, la juventud me habría ayudado mucho. Tengo doce años menos que él, aunque me lleva cinco o más kilos de peso. No creo que pudiera noquearme, puesto que nunca presento un blanco inmóvil. Cuidando mucho mi velocidad y mi resistencia, le hubiera aguantado los 15 rounds, ganándole, por lo menos ocho o nueve, para obtener la decisión. El tipo de peleador de Marciano es el que más se acopla a mi estilo. Ya he peleado con algunos así y cuando he conectado mis golpes, al entrar hacia adelante, ellos han sido definitivos. Pero ya no pelearé con él de momento —sólo que retornara al ring— y será mejor pensar cómo derrotaré al viejo Archie Moore...

—ooo—

—¡No! Porque si me hubiera vencido el veterano, desaparezco del panorama y una derrota con Rocky me dejaba en oportunidad de pelear a Moore por el título de los mediopesado. Pero, ya ven, ahora estamos como finalistas de la eliminatoria para sacar el nuevo monarca mundial de los pesos. Claro, ahora es diferente y no voy exponiendo gran cosa, pues a Moore lo voy a ganar a base de velocidad, mejor boxeo y aire. Archie se agotará después del décimo asalto, y yo estaré entonces más fresco que al principio del combate. Esta pelea se decidirá en los últimos cinco rounds y los años serán el peor enemigo de Moore.

Esto fue lo que declaró Patterson al cronista de la revista norteamericana "Boxing and Wrestling". Si sus predicciones se cumplen y se enfrenta este año, con buen éxito, a Moore, será el campeón mundial de peso pesado más joven de la historia. No tiene aún 23 años de edad, y Louis, cuando ganó la corona, ya había pasado esa cifra en poco más de un mes.

—¿HUBIERA peleado usted con Moore antes que con Marciano?

Al celebrar sus 21 años, Floyd Patterson, con su más ancha sonrisa, anuncia que está listo para un match por el campeonato, apenas mejora de la lesión que sufrió en una mano en su último combate con Tommy "Hurricane" Jackson, al que derrotó, con todo, por K. O.

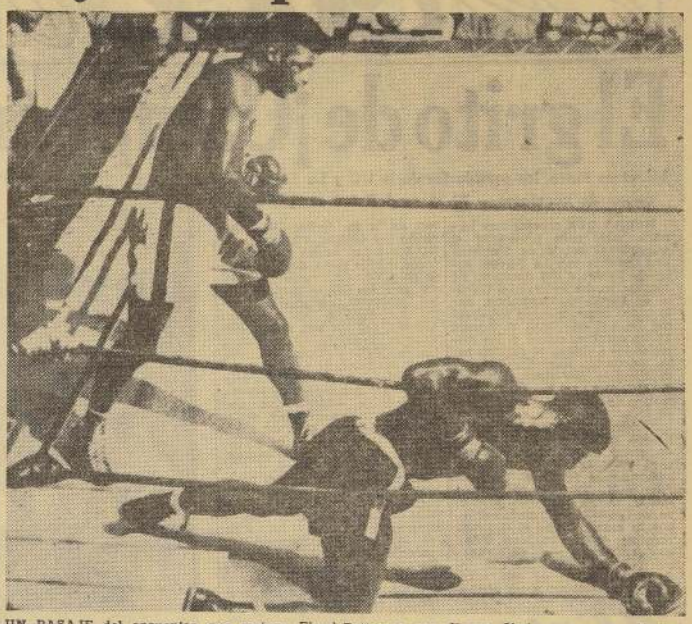

UN PASAJE del encuentro que sostuvo Floyd Patterson con Jimmy Slade, y que se adjudicó exitosamente el primero. Slade ha caído a la lona, mientras Patterson observa atento para atacar de nuevo en caso necesario.

Tres pugilistas deben ir a Olimpíada Mundial

El Comité Olímpico debiera ceder una plaza más.— Ramón Tapia es "carta" con muchas posibilidades.

EL BOXEO chileno tiene actualmente tres pugilistas con clase internacional que pueden alternar con buen éxito en una competencia mundial como la de Melbourne. Y no solamente tres, sino que podríamos decir cuatro, también. Pero, vamos dando nombres y colocándolos en orden de capacidad en sus respectivas categorías: el gallo Claudio Barrientos; el mediano Ramón Tapia; el mediopesado Carlos Lucas, y el pluma Alfredo Ortúzar.

NO IGNORAMOS que el Comité Olímpico ofreció solamente dos plazas para boxeadores, y, desde que esta determinación se conoció, los dos elegidos fueron, en principio, Claudio Barrientos y Ramón Tapia. Pero sucede que como Lucas ganó por nocaut al primer round al promisorio pero novato Jaime Farías, el sureño ha entrado a desplazar al nortino, en circunstancias que si después de Barrientos hay solamente una plaza, lo más acertado es cedérsela a Tapia, porque el pampino es un pugilista recio, que ofrece amplia confianza, al paso que resiste mucho más que Lucas. Y no hay que olvidar que para alternar en competencias mundiales, donde se pelea matinée, vermouth y noche, los hombres tienen y deben ser hechos para estos ajetreos. Y Tapia ostenta esas dos virtudes. Harto importantes cuando se trata de elegir entre un hombre recio y firme y otro sensible al castigo. Con esto, no pretendemos oponernos a que Lucas integre la pequeña delegación a Melbourne; al contrario, que tenga una oportunidad magnífica como ésta que se aproxima, máxime cuando es un elemento joven que pueda aprender más; pero, si, sin desplazar a otro que cuenta con mayores posibilidades. Lógicamente, que un pasaje más está supeditado al Comité Olímpico, que en principio tiene ocupada todas las plazas; sin embargo, los encargados de elegir los deportes deberían considerar esta situación del boxeo, que no tiene marcas establecidas como tantos otros deportes, y que pretenden incluir a varios de sus elementos, que seguramente van a aprender, con tantas veces ha sucedido. En el boxeo, cuando un elemento asimila mejor el castigo y es de golpe violento, lleva muchas más posibilidades de ganar que otro que tenga punch, pero sea vulnerable.

Por estas razones, es que el Comité Olímpico debiera ceder más plazas para el pugilismo. Y otorgar una a Ramón Tapia. Sería una determinación justa y acertada, además.— TOM.

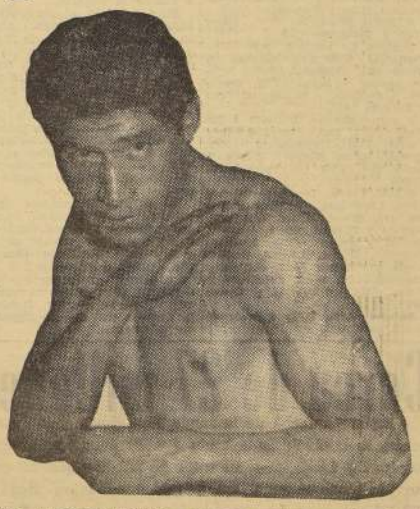

TIENE MUCHA "PASTA".— El peso mediano nortino Ramón Tapia que ahora actúa por el club Comercio Atlético, es un pugilista recio, que tiene pasta para ser incluido en la pequeña delegación que actuará en la Olimpiada Mundial de Melbourne. Si el Comité Olímpico concede solamente dos plazas, una debe ser para Tapia, y si otorgan tres, mucho mejor, porque entonces sería del caso considerar a Carlos Lucas.

El "cuco" del fútbol

El grito de ¡Campeón! se aproxima

Mientras tanto, los partidarios de la UC y La Serena no caben de nerviosos.— El 12 se definirá el "pleito".

HABRA QUE esperar una jornada más, para presenciar el sensacional cotejo de Universidad Católica con La Serena, actuales punteros del Ascenso. La realización del festival del Círculo de Cronistas Deportivos, que lo ubicó como número principal del festival que hará el viernes 12 de octubre, obligó a las autoridades a diferir el partido para esa fecha, adelantando para el domingo que viene el match de UC con San Bernardo Central, y de La Serena con Alianza.

Mientras tanto, en la jornada pasada parece que hubo acuerdo entre colegiales y nortinos para empatar sin goles en sus compromisos frente a Transandino y U. Técnica, respectivamente. O sea, quedaron de nuevo en igualdad de puntos —27—, por lo menos hasta el domingo próximo, donde es bien difícil que les ocurra algo desagradable para sus posiciones. Con todo, debemos anotar que estudiantes y serenenses no rindieron, en la 4a. fecha, una exhibición que obligue a halagos. La UC fue a Los Andes y, luego de pasar mucho susto, dejó un punto en poder de Transandino, en un partido donde menudearon los incidentes, que restaron toda vistosidad a las acciones. Además, sus autores, que fueron Vásquez y Prieto, de la UC, y García, Weiss y Rivara, del team local, obligaron al árbitro Puyol a expulsarles del field. Junto con perder a 3 de sus jugadores, Transandino anduvo con una mala suerte grande, pues, aparte de que sendos tiros de Rivara y Porzio dieron en los postes, Kreps, en acción espectacular, tapó un penal a Rivara.

Por su parte, La Serena no lo hizo nada de bien ante la UT, observando muchos vacíos en sus filas. La excepción estuvo en el zaguero Torres y en el half Suárez, quienes se esforzaron por construir una victoria que no llegó, por la escasa efectividad y ninguna voluntad que mostró el ataque. Esquivel estuvo inconocible, en tanto que Novoa se paró como estaca en la cancha, sin poder sacarse de encima a Humberto Díaz. El 0-0 fue un triunfo para la U. Técnica, quien dispuso una marcación estricta, para no permitir que se moviera su rival, con la facilidad de pasadas jornadas. Siempre hubo 4 hombres en la zaga: Avila, Díaz, Oteiza y Nettlé, formando una verdadera cortina frente al arquero Remenick. Salvia fue el que más se adelantó, colaborando con Navarro, quien se encargó de llevar los avances. El error de La Serena fue el de seguir las aguas de los colegiales, dejando el centro del campo como "tierra de nadie", y sin arriesgarse a salir adelante a buscar la victoria.

En La Calera, el cuadro local echó el kilo para ganar a Alianza, reciente vencedor de Iberia y Transandino. El único gol del partido y que significó el triunfo para los "caleranos", se produjo en las postrimerías de una lucha donde el fútbol no se dejó ver por ninguna parte. Las acciones resultaron enredadas, con un permanente peloteo que terminó por desagradar al público, quien esperaba mucho más del guapo conjunto dueño de casa.

En el partido restante de la jornada, Iberia consiguió su primer punto de la rueda final, con el 2-2 que obtuvo frente al "colista", San Bernardo Central, que alcanzó a colocarse 2-0. Los "azulgranas" reaccionaron muy a tiempo, para sacar un empate que no se veía venir, frente a la firmeza con que se expedían los "albinegros".

REMENIC, RECHAZA. — El espigado arquero de la UT, Remenic, logra rechazar con golpe de puños, por encima de Escalona, mientras los resguardan Díaz y Oteiza. Tanto el ataque de la Técnica como el de La Serena, se vieron incapaces de comprometer y apurar a las defensas.

Goleadores

231 goles se han marcado en las 18 fechas del campeonato de la División de Ascenso. Sus autores han sido los siguientes jugadores:

18 goles: Wilson (ULC).
16 goles: Novoa (LS).
12 goles: Cisternas (UC).
11 goles: Gatica (UT).
10 goles: Besoain (SBC).
9 goles: Huquín (AL).
6 goles: Balza (SBC) y Navarro (UT).
5 goles: Hurtado (LS), Aguirre (TR), Espinoza y Calderón (ULC), Salcedo (UC) y Fernández (AL).
4 goles: Fernández (UT), Garay (LS) y Velásquez (SBC).
3 goles: De Luca y Ortiz (UT), Figueroa, Caballero, Márquez y Varas (U), Guiñazu (ULC), Prieto, Quiroz y Baum (UC), Esquivel y Escalona (LS), Rivara (TR) y Aravena (AL).
2 goles: Miñano, D'Andru e Infante (UC), Saa, Ponce, Weiss y Porzio (TR), Valdenegro (UT), Storch, Silva, Vargas, Muñoz y Araya (U), Violi (AL) y Aguilera (SBC).
1 gol: Tuñón, Litvak y Vásquez (UC), Lantadilla, Bogán y Calderón (I), Corral, López, Campaña, Garrido y Riveros (SBC), Allende, Muñoz y Araya (TR), Lazcano, González, Oteiza, Lozano, Huerta, Boada y Sánchez (AL), Poblete y Aracena (LS), Lody, Sepúlveda y Ponce (ULC) y Cardoza y Oteiza (UT).
Autogol: Avila (UT) a favor de Unión La Calera.

Cerca de 27 millones

En la 4a. fecha de la rueda final del torneo de Ascenso, se controló la entrada a 9.099 personas, quienes pagaron $ 1.056.020.— El total de público que ha concurrido hasta ahora a los partidos oficiales, llega a 252.363 personas. La recaudación total alcanza a 26 millones 882.955 pesos. Ambas cifras se descomponen así:

	Público	Recaudación
Primera rueda . . .	85.975	$ 8.807.340.—
Segunda rueda . . .	116.122	12.436.015.—
Tercera rueda:		
Primera fecha . . .	17.930	2.006.405.—
Segunda fecha . . .	8.834	894.575.—
Tercera fecha . . .	14.403	1.632.600.—
Cuarta fecha	9.099	1.056.020.—
Totales	252.363	$ 26.882.955.—

Lo ocurrido en las 18 fechas

Consignamos, en seguida, un cuadro en el que aparecen los resultados de los distintos partidos jugados en el torneo de fútbol de Ascenso; los goles a favor y en contra que han acumulado los equipos participantes; los puntos y el lugar que ocupan actualmente.

EQUIPOS	ALIANZA	IBERIA	LA SERENA	SAN BERNARDO	TRANSANDINO	U. LA CALERA	U. CATOLICA	U. TECNICA	GOLES F.	GOLES C.	PUNTOS	LUGAR
ALIANZA	—	1—3 2—1 5—2	0—2 1—1	2—0 1—1	2—0 1—0 1—0	0—6 1—2 0—1	2—3 1—3	2—1 2—3 2—2	26	31	17	4.o
IBERIA	2—1 1—2 2—5	—	0—3 2—1 0—3	4—1 1—3 3—2	2—3 0—0	1—2 2—1	1—3 1—0 0—3	2—3 1—1	25	36	13	6.o
LA SERENA	2—0 1—1	3—0 1—2 3—0	—	2—1 2—1	3—3 1—0 0—1	0—0 1—1 1—0	4—2 3—0	2—1 4—1 0—0	33	14	27	1.o
SAN BERNARDO	0—2 1—1	1—4 3—1 3—2	1—2 1—2	—	2—2 0—1 4—2	1—3 2—1 2—4	1—2 0—2	3—6 2—3 2—0	27	47	9	8.o
TRANSANDINO	0—2 0—1 0—1	2—2 0—2	3—3 0—1 1—0	2—2 1—0 3—4	—	0—1 1—5	2—1 0—1 0—0	1—1 3—4	19	29	13	6.o
UNION LA CALERA	0—0 2—1 1—0	2—1 1—2	0—0 1—1 0—1	3—1 3—1 4—2	1—0 5—1	—	0—2 0—1 2—3	2—0 1—2	35	19	22	3.o
U. CATOLICA	2—2 3—1	3—1 0—1 2—0	2—4 0—2	3—1 2—0	1—2 1—0 0—0	2—0 1—0 3—2	—	1—0 7—2 3—1	35	30	27	1.o
U. TECNICA	1—3 3—2 2—2	1—2 1—1	1—2 1—4 0—0	6—3 3—2 0—2	1—1 4—3	0—3 2—1	0—1 2—7 4—2	—	31	40	16	5.o

ASES DEL DEPORTE CHILENO:

ARTURO GODOY

PRONTO la figura recia y simpática del muchacho chileno, salido de Caleta Buena, se hizo popular en Barcelona. En aquella época, la Madre Patria era escenario de buenos combates y, sobre todo, para que despertaran el entusiasmo por el boxeo en la Península había también buenos pugilistas hispanos. Paulino Uzcudún, el fuerte púgil vasco, terminaba su campaña en EE. UU., y estaba al regresar a la Península. José Gironés y Ruiz, eran dos excelentes boxeadores en las categorías bajas. Castañaga se habría camino en Estados Unidos con la fuerza terrible de su golpe, fue lo que siempre lo distinguió. En Europa era poco menos que imbatible "el maestro", Ignacio Ara. Había disputado el título mundial con el francés Marcel Thill y, en la tierra del dólar su nombre era sinónimo de ciencia boxeril... A esta tierra, española, en que sus habitantes compartían sus aficiones taurinas con el espectáculo de boxeo, llegó Arturo Godoy con Luis Bouey, dispuesto a proseguir su campaña de victorias conseguidas en la costa del Pacífico...

MIENTRAS se preparaba para su campaña en Barcelona, Arturo Godoy, nadaba en las playas de San Sebastián, deporte que lo atraía también. Criado en el norte de Chile, en las asoleadas playas cercanas a Iquique, el mar no tenía secretos para él. Desde muchacho había sido un excelente nadador y era el más atrevido de la "cabrería", para meterse nadando en los "bajos", para sacar los ostiones y erizos tan apetecidos. Por otra parte, en Miami un hecho casual lo había hecho sumamente popular y casi cambió su carrera. Sucedió esto una tarde en que el mar estaba más agitado que de costumbre. Una señora, que se había internado nadando mar adentro, sufrió un calambre y empezó a ahogarse. Dos bañeros, de esos que están para salvar vidas se dirigieron nadando hacia la dama en cuestión, pero se avecinaba un temporal y el mar estaba revuelto en forma tal, que los dos hombres, a pesar de sus desesperados esfuerzos no pudieron alcanzar hasta donde estaba la mujer semiahogada y ya, con las fuerzas agotadas...

ARTURO, que andaba en la playa, se tiró de inmediato al agua. Nadando con rítmico empuje, el muchacho nortino consiguió vencer el fuerte oleaje, y llegar hasta donde luchaba, ya sin esperanzas la señora. Esta, al ver a Godoy que nadaba cerca de ella y trataba de cogerla para remolcarla, con un manotón desesperado abrazó al pugilista y se aferró a él en forma que le dificultaba la faena de salvarla. Las olas los taparon por unos instantes, mientras la gente en la playa lo alentaba con sus gritos. Ante el abrazo mortal de la semiahogada señora, que amenazaba con echarlo al fondo, a Godoy no le quedó más remedio que darle un golpe en el mentón y noquearla... Luego, la tomó de los cabellos y la remolcó hacia la costa. Allí fue muy felicitado por todos, que admiraron su valentía y coraje para luchar con el mar embravecido. Dijimos antes que ésto casi cambia la carrera de Godoy, y ello fue así, porque la señora que era muy rica y tenía excelentes negocios, le ofreció a Godoy una participación en ellos si dejaba el pugilismo. Pero Arturo, que amaba el boxeo, no quiso aceptar la proposición a pesar de lo ventajoso que habría sido para él...

San ANTONIO 441
Bicicletas
La nueva dirección de antonio silva

Vístase CORRECTO
MOISES JARA
SASTRE
Ofrece hechuras finas
$ 6.500.—
Corte a su agrado.
Últimos figurines.
SAN ANTONIO 15
(Altos) — FONO 84363

ESTE atento
PROXIMAMENTE INAUGURACION DEL GRAN SALON DE VENTAS
"SERVI-CICLES"
INDEPENDENCIA 1943
Al servicio del ciclista con el mejor surtido y el más bajo costo

Figuras

Para los que han visto actuar a Rangers, mejor dicho a la defensa del cuadro talquino, es bien explicable que sea el menos vencido de cuantos actúan en el fútbol profesional. Aparece infranqueable su block defensivo y todo por la acción resuelta, voluntariosa, siempre de calidad de Alcides Rigo. Un crack por donde se le mire, que sabe cumplir al dedillo su misión. Va atrás y adelante, llenando los huecos, ordenando, construyendo los avances y tapando cuanta pelota llega a su zona.

Frente a la ausencia de Guillermo Díaz, Santiago Morning ha hecho intervenir a Roberto Suazo como insider izquierdo, puesto en el que se empeña p r acomodar. Claro que su labor no resulta tan notable como cuando está en la punta. Pero, con todo, ha venido respondiendo sin desentonar. Por algo hace años que es titular del cuadro "bohemio".

En las nueve fechas que viene sin perder, Unión Española ha tenido en Hernán Martínez, a un elemento que progresa, que cumple a satisfacción. Se ha afirmado en el puesto del "mariscal" Isaac Fernández, lo que ya había mur bien de su capacidad.

Enzo Coppa, joven arquero de Green Cross, hace rato que luce como uno de los buenos arqueros del campeonato. Sin bulla, tranquilo, ha sido una figura del team de los "pijes" en más de una oportunidad. Siempre bien ubicado, valiente, sigue muy atento las jugadas que se registran en el área. Pocas veces es sorprendido y cuesta mucho hacerle un gol desde lejos. Coppa tiene, además, lo que debe rodear a un arquero: suerte. Un guardavallas sin suerte, es mejor que busque otro puesto.