FUNDADO EL 14 DE ENERO DE 1917
AÑO XXX N.o 10.547

LA NACION

(EMPRESA PERIODISTICA "LA NACION" S. A.)

TIEMPO PARA SANTIAGO HOY: Bueno.

...ON DE 1 PAGINAS — SANTIAGO DE CHILE, LUNES 21 DE OCTUBRE DE 1946 — PRECIO EN TODO EL PAIS: $ 2.—

MAGALLANES QUEDO COMO PUNTERO ABSOLUTO

VENCER AYER A LA UNION ESPAÑOLA POR 1 EN UN PARTIDO DISCRETO

...icelestes completaron 28 puntos

...PARTE de su merecido triunfo sobre Unión Española, por ... a 1, favoreció a los intereses del Magallanes el empate ...gistrado en Valparaíso, pues hasta ayer compartía el ... de puntero con Universidad de Chile. Momentánea... los albicelestes han quedado a la cabeza del cóm... del campeonato profesional de fútbol, y tal posición obli... considerarlos como uno de los postulantes con mayores ... al codiciado título.

...s actuaciones más recientes del conjunto listado, en ... satisfacen sus aspiraciones y se nos presenta en estos ...s como un cuadro parejo, con una defensa sólida— en... componentes saben ubicarse en sus planes de marcación— ...ndo un estado físico que en alto porcentaje influye en ... definición de sus compromisos. Aún con el empleo de ...ística preconcebida, Magallanes conserva su tendencia al ...sociado, característica suya que toca en lo tradicional; ... la diferencia de que ahora la "academia" otorga una ...ferencia a lo práctico y busca el goal por sobre el es... vistoso que desarrollaba antes. Pese a lo dicho, en ...ndo comparativo de sus diversas líneas, los albicelestes ...proporcionan como impresión fundamental la de que su ... es inferior a la defensa, esto en cuanto a su eficacia y ... individual de sus componentes.

Magallanes, cuando gana, no es de esos equipos que ejer... dominio de cancha demasiado notorio; pero, saca más ...o que ninguno de cuanta oportunidad presenta. Ahí ...ra eso, la rapidez extraordinaria de un Soares, la es... de un Méndez o el shot poderoso de un Orian... aunque el hábil capitán, por hacerlo mejor, se queda ... sirve así de enlace entre la defensa y el ataque.

...l match de ayer, por lo común, la pelota pasó en el ... de los albicelestes, sobre todo en la etapa inicial; pero ...ards de la Unión no tuvieron la capacidad suficiente ...a vencer la zaga de Barrera y Cuevas. Ahí morían ...ces, y en ese lapso, aparte del único goal de los rojos, ...o un tiro llegó a la valla de Pérez. Después, la perspectiva ...le indicó al team perdedor que había que ser más re... en el remate y, entonces, el arquero académico tuvo que ...arse seriamente y respondió siempre bien.

Pero al contraste, no cabe duda que, como conjunto, ayer ...ñoles se expidieron mejor, con manifiesta disposición pa... triunfo y empujados, más que nada, por el deseo de una ...ación que necesitaban. Hubo momentos de abierto ..., sin que ello signifique que Magallanes reconocía tal ...idad, pues forma parte de quien obtiene la victoria el ...to de una defensa punto menos que infranqueable, ... no es extraña esta característica en los albicelestes, ... parecen expedirse con más éxito cuando su labor es la ...se de una presión sostenida.

...goles conseguidos fue... casi exclusiva de su ... Soares, veloz y opor... que es que más, lo que ... que la ofensiva del ...puntero ofrece un peli... Dos hizo él y el ... entrego casi consu... rato. Y es importan... detalle para las posi... de un Magallanes con ...ñas, pues un conten... como se bastará con ...ferencia a la vigilancia ...ayor audaz.

...a Española cumplió una ... de méritos hasta ... el rival construyó el ...finitivo. Posteriormen... no había nada, ... se ha... resignaron ... con ... y esperaron que ... en... el tiempo. Ocurrió esto ... 27 minutos de la se... ...da y, de ahí en ade... Magallanes fué el dueño ...cha.

...ma, el encuentro de ...ncos y rojos satisfizo el ... del público hasta cuan... ...anador señalaba una ... capaz de ser modifi... ...ntusiasmo, sobre todo ...ía de un empate que ... predominando en las ... una vehemencia que a ... tornó peligrosa, de ... especial por el abulta... ...ero de fouls en que in... ambos elencos.

...Colo debe ser el próxi... ...ndor del Magallanes y ...mos el historial que ... la rivalidad entre ...s calificados teams. Los ...ugarán a superarse al ... actual puntero absoluto y nadie se sentirá capacitado para anticipar un triunfo. Uno buscará mantener su privilegiada posición, y el otro, una rehabilitación que sus parciales saben con justo apremio.

MAGALLANES (3)—U. ESPAÑOLA (1)

ARBITRO: Señor Agustín Ramírez.

MAGALLANES (albicelestes): Pérez; Barrera y Cuevas; Flores, Las Heras y Albadiz; Pinto, Soares, Méndez, Orlandelli (capitán) y Luis López.

UNION ESPAÑOLA (rojos): H. Fernández (capitán); Calvo y Pérez; Campaña, I. Fernández y Trejos; Arminjol, Rojas, Carvajal, Cremaschi y Martino.

SCORERS: Soares (2) y Pinto, del Magallanes; Cremaschi de la Unión Española.

RECAUDACION: 5.746 personas cancelaron en boletería $ 30.774,60. De la asistencia anotada, 2.996 corresponden a impuestos de socios de los clubes participantes.

RESULTADO DE LA 1.a RUEDA: Magallanes (3)—U. Española (2).

PRIMER TIEMPO.— Le correspondió partir a la Unión, por intermedio de Carvajal, a las 16.25 horas.

3' Soares insinuó una escapada y fué contenido con vistoso foul por Isaac Fernández. El árbitro le advierte que su reincidencia le significará la expulsión del field.

8' Se observa un juego lento ligeramente favorable a los rojos quienes se muestran ...nosos, actitud que contrasta con la de sus rivales.

9' Rojas, insider, liquida un avance con shot desviado.

12' Centro de Martino se pierde por milímetros en la in...

(PASA A LA PAGINA 8)

EL GOAL DE LA UNION. Fué un foul de Las Heras a Cremaschi, fuera del área. El servicio lo tomó Martino, en dirección al mismo Cremaschi, quien, descuidado y en posición al parecer offside, prácticamente clavó la pelota en las redes de la valla magallánica. Pérez quedó totalmente inmovilizado.

POSICION ACTUAL DE LOS TRECE CLUBES QUE INTERVIENEN EN EL TORNEO PROFESIONAL DE FUTBOL

Cumplida la 23.a fecha, la posición actual de los clubes que intervienen en el certamen profesional de fútbol, es la siguiente:

EQUIPOS	J.	G.	E.	P.	F.	C.	Ptos.
Magallanes	21	10	8	3	51	33	28
A. Italiano	21	12	3	6	52	40	27
U. de Chile	21	11	5	5	53	37	27
Colo Colo	21	8	9	4	40	31	25
Wanderers	21	10	5	6	43	34	25
U. Católica	22	8	6	8	35	37	22
Green Cross	21	8	5	8	54	55	21
Santiago	22	7	6	9	43	46	20
Española	22	7	6	9	37	38	20
Badminton	21	5	7	9	44	57	17
Everton	21	6	5	10	36	40	17
National	21	4	6	11	40	65	14
Iberia	21	5	3	13	35	49	13

EL AUDAX, SIEMPRE ENTRE LOS MEJORES

SU BUEN ESTADO ACTUAL LO CONFIRMO AL DERROTAR POR 2 A 0 A COLO COLO

Muy inefectivo el ataque de los albos

FUE manifiesta la superioridad que demostró el conjunto del Audax Italiano sobre el Colo Colo, no obstante que el score de 2.0 puede dar margen para pensar que por momentos hubo lucha equiparada.

Este match, correspondiente a la vigésima tercera fecha del torneo profesional, se disputó en la tarde de ayer en la cancha del Estadio Nacional. De acuerdo con su desenlace nuevamente Audax Italiano ha pasado a ocupar una posición sobresaliente en la tabla de clasificaciones. Completó 27 puntos, quedando separado solamente por la diferencia mínima del equipo de Magallanes, ahora leader absoluto de la competencia.

El espectáculo, en general, sólo en algunos pasajes, ofreció atractivos, pues si bien es cierto que la actuación y conjunto del conjunto verde fué justa y no merece objeciones de ninguna especie, hay que convenir, sin embargo, que el equipo pecó de demasiada pasividad y cuando ya estuvo con dos goales adelante no se esforzó mayormente por traducir su supremacía en cifras más categóricas lo que muy bien pudo haber conseguido, por cuanto después que Romo volvió por segunda vez el baluarte de los albos, este equipo prácticamente se resignó a su suerte y dió toda clase de facilidades al adversario para que controlara el juego y atacara como quisiese.

Este resultado demuestra dos cosas. Primero, que no puede estimársele como sorpresivo ni nada por el estilo. Audax Italiano venía de jugar bien, y la prueba de ello está en sus dos recientes triunfos frente a la Unión Española y Badminton. El conjunto de colonia, luego de haber atravesado por un período a todas luces irregular y que le significó ser desplazado de una colocación sumamente expectable, reaccionó a tiempo ante los españoles y confirmó plenamente esa recuperación una semana más tarde, al golear a los aurinegros. Ayer no hizo otra cosa que dejar establecido que es uno de los más positivos elencos del momento y que sus pretensiones son desde todo aspecto lógicas. En cuanto al segundo punto, Colo Colo llegaba a cumplir este compromiso ostentando como último antecedente un contraste abultado frente al Defensor de Montevideo. Sus adictos no le asignaron importancia a esa defección, aludiendo que el team no se había empleado en resguardo de sus pretensiones al campeonato local. Ayer tales presunciones forzosamente debieron desaparecer, ya que la escuadra capitaneada por Medina observó una expedición muy similar a la que le valió una sonada derrota ante el sexto equipo de Montevideo.

Hubo factores bien precisos que explican el resultado de este match. El ganador tuvo esta vez una defensa muy sólida y bien colocada, destacando especialmente los integrantes de su trío posterior, que realizaron una faena sobresaliente. Ante líneas así Colo Colo opuso un quinteto de forwards totalmente carente de penetración, pese a algunos esfuerzos individuales de Alcántara y Domínguez. Y, a medida que transcurrían los minutos, fué fácil cerciorarse ya con seguridad que los ataques de los albos no se traducirían en nada práctico, pues estaban frente a una defensa mucho mejor que el ataque que debía contrarrestar. De esta manera, en la segunda etapa y cuando el score quedó dos por cero, los players de la retaguardia del Audax aún muy cerca de Chirinos, no rechazaban, sino que se dedicaban a driblear y a ejecutar maniobras, que, ante adversarios decididos, son cosas de riesgo y que más vale la pena de no hacer. Por otra parte los haves del perdedor no podían prestar más apoyo a sus delanteros, ya que tenían encima a una delantera que accionaba muy bien y que demostraba un perfecto entendimiento. En tales condiciones, Medina, Machuca y Muñoz debieron jugar continuamente retrasados, dedicados casi exclusivamente a defender y muchas veces a tapar las vistosas fallas del back Pino.

Conocidos todos estos hechos es fácil llegar a la conclusión de que Audax Italiano, se midió con un rival quebrado, y que si debía hacer algo de provecho, forzosamente debía improvisar o atenerse a las circunstancias. Otra cosa: Colo Colo es un team que se ha caracterizado precisamente por su espíritu de lucha y ardor de que no dejaba de hacer gala ni aún en los peores momentos. Ayer nada de esto se vió. Bastó que su contrincante lo batiera por segunda vez su valla, para entregarse y ya dar por decidido su contraste. En el segundo tiempo resultaba difícil creer que los de la casaca verde estaban enfrentando a un cuadro que alimentaba pretensiones al título máximo de la principal competencia que ofrece el fútbol nacional. Hacía tiempo que no habíamos visto a un Colo Colo tan desmoralizado y deshecho como en los veinte últimos minutos de su compromiso con los itálicos.

Por lo que hemos consignado sirve de base para confirmar lo que sostuvimos al comenzar estas líneas: Audax pudo haber ganado por cifras mu...

(PASA A LA PAGINA 8)

Cuadro de Honor

Por la actuación que les cupo en los encuentros correspondientes a la 23.a fecha del campeonato profesional de fútbol, han merecido su inclusión en nuestro CUADRO DE HONOR, los siguientes players:

Green Cross: GONZALEZ.
Everton: CHAVEZ.
Wanderers: GARCIA.
U. de Chile: PILASSI.
S. National: SERENO.
U. Católica: PRIETO.
Magallanes: ALBADIZ
U. Española: H. FERNANDEZ.
Iberia: VILARINO.
Santiago: WOOD.
Audax: DEJEAS
Colo Colo: URROZ.

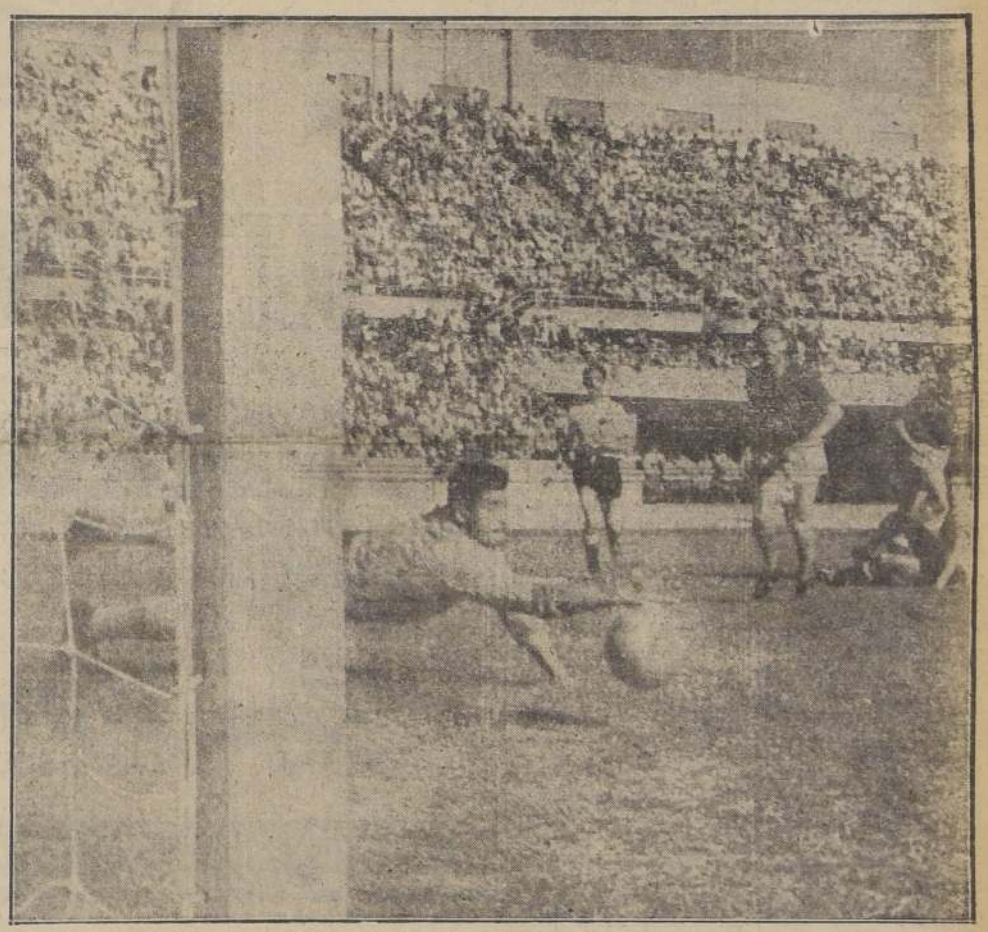

TUVO QUE JUGAR SABAJ. El guardavallas de un Colo Colo campeón, reapareció ayer por lesión de Escutti. Ingresó a los 11" de la etapa inicial y, pese a la derrota, Sabaj cumplió su cometido. Aquí aparece neutralizando un violento lanzamiento de Gi...

CAMPEONATO OFICIAL DECIMA FECHA

	GOLES		GOLES
EVERTON	1	G. CROSS	5
S. MORNING	2	IBERIA	4
COLO COLO	0	AUDAX	2
U. CATOLICA	0	S. NATIONAL	1
MAGALLANES	3	U. ESPAÑOLA	1
U. DE CHILE	1	WANDERERS	1

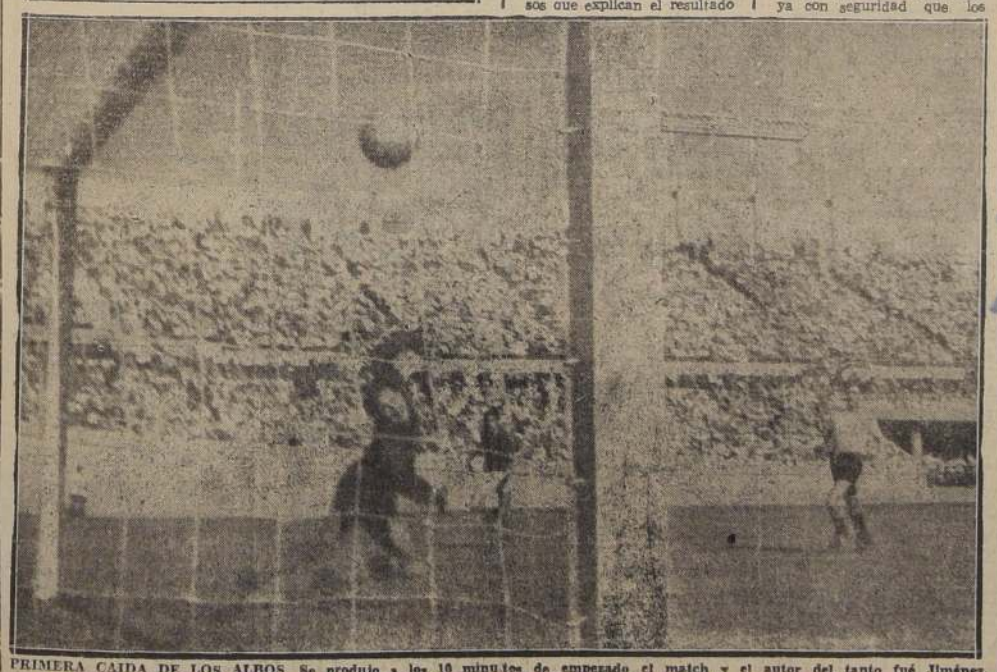

PRIMERA CAIDA DE LOS ALBOS. Se produjo a los 16 minutos de empezado el match y el autor del tanto fué Jiménez, el promisor delantero de Melipilla. La defensa de Colo Colo tuvo puntos débiles en Escutti y sobre todo en Pino.

Punteros

...s que han ... primer lugar —puntero cada una de las fe... ...ciales del campeona... ...fútbol profesional, son ...uientes:

...ra fecha.— Santiago ... Universidad de ... Badminton, Wanderers ...ago, con dos puntos.

...nda fecha.— Universi... Chile, con cuatro pun...

...era fecha.— Santiago ...nton, Colo Colo, Au... ...liano y Universidad de ... con cuatro puntos.

...rta fecha.— Badminton ... Italiano, con seis ...

...nta fecha.— Badminton ...nto puntos.

...sta fecha.— Badminton ...ntes con nueve pun...

...tima fecha.— Badmin... ...Magallanes y Audax Ita... ...ni nueve puntos.

...ava fecha.— Audax Ita... ...ni once puntos.

...ena fecha.— Audax Ita... ...ni trece puntos.

...ima fecha.— Audax Ita... ...ni catorce puntos.

...primera fecha. — ... Italiano con 16 puntos.

...segunda fecha. — ... Italiano, con 16 pun...

...tercera fecha — Ma... con 17 puntos.

...cuarta fecha.— Uni... de Chile y Audax con 18 puntos.

...quinta fecha.— Uni... de Chile y Audax con 20 puntos.

...sexta fecha.— Au... ...liano y Universidad de ...ile, 21 puntos.

...séptima fecha.— Au... ...liano, Universidad de ... y Magallanes, con 21 ...

...octava fecha.— Ma... Colo Colo y Uni... de Chile, con 22 ...

...novena fecha.— U. ... con 24 puntos.

...décima fecha.— U. de Chi... con 24 puntos.

...primera fecha. — ... con 25 puntos.

...segunda fecha. — ... y U. de Chile, ... puntos.

...tercera fecha. — ... con 28 puntos.

SPLENDID
ESTACION DE SERVICIO
SAN FRANCISCO 633
TELEFONO 61621

REPARACIONES
Le garantizamos cualquier arreglo o instalación en el interior de su propiedad.
Agua, gas, desagües, carpintería, albañilería, techos, pisos, puertas y pinturas en general.
EMPRESA "CERGO"
FONO: 68545
JOSE M. INFANTE 1853

CUEROS
DE CONEJO Y LIEBRES COMPRO BODEGA:
«LA CHINGA»
EN SU NUEVO LOCAL
EXPOSICION 348
FONO 82546 — SANTIAGO
CASILLA 2721.

VITALIDAD EN EL DEPORTE
Vital
APOQUINDO

AVISOS ECONOMICOS CLASIFICADOS

VENDO EN SECTORES: Recoleta - Bellavista - Independencia - Matta Sur - Quinta Normal

$ 140.000.—LEZAETA. RECOLETA. CASA DE UN piso, buen estado. Construcción de ladrillo. Hall, comedor, 4 dormitorios, baño instalado, dependencias. 2 patios. Deuda. Renta: $ 1.000 mensuales.

$ 150.000.—VICTOR CUQUINI. RECOLETA. CASA DE un piso, estilo bungalow, Teléfono instalado. Living, comedor, 3 dormitorios, baño instalado; amplias dependencias. Galpón. Gallinero. Parrón. Garage. Deuda: $ 90.000 Caja EE. Particulares. Renta: $ 1.500 mensuales.

$ 240.000.—AVENIDA EINSTEIN. RECOLETA. CASA de un piso, bien tenida. Consta de: Living, comedor, 3 dormitorios, baño instalado, cocina, servicio. Jardín con árboles frutales. Parrón. Sup.: 13 x 60 metros.

$ 350.000.— RIO DE JANEIRO. RECOLETA. CASA DE un piso, buen estado. Construcción de ladrillo. Consta de: Living, comedor, 7 dormitorios, baño, dependencias. 2 patios con parrón. Gallinero. Deuda: $ 30.000 Caja EE. PP. y P.

$ 850.000.—CONSTITUCION. BELLAVISTA. CHALET estilo suizo, construcción sólida. Parquets importados. Terrazas. Amplios recibos, sala de billar, 8 dormitorios, 2 salas de baño y W. C. visitas; dependencias y servicio. Jardín. Bodega. Garage con pieza para chauffeur. Lavandería. Pago convencional.

$ 160.000.—DOMINGO SANTA MARIA. INDEPENDENCIA. Casa moderna en un piso; sólida, instalada con lámparas y cocina. Consta de: Living comedor; 2 dormitorios, baño, dependencias. Jardín con árboles frutales. Patio. Deuda: $ 47.000 Caja EE. Particulares.

$ 200.000.—GOROSTIAGA. INDEPENDENCIA. PROpiedad compuesta de: casa en altos y local en bajos con corral. La casa en altos con: Hall, 6 piezas, galería, baño instalado, servicios. Bajos, local para negocio, y 3 piezas, galería, baño y cocina. Deuda: $ 35.000 Caja del Club Hípico. Pago convencional.

$ 240.000.—FERMIN VIVACETA. Casa de un piso, moderna, totalmente pintados al óleo, construcción sólida. Living-comedor con parquets, escritorio, 2 dormitorios, baño instalado, dependencias. Jardín con parrón y árboles frutales. Deuda: $ 25.000 Caja de Ahorros. Garage.

$ 290.000.—DAVID ARELLANO. INDEPENDENCIA. Casa de un piso, bien tenida, sólida, con una superficie de terreno de 1.045 m2. Se compone de: Recibos, escritorio, 7 dormitorios, baño completo, dependencias y servicio. Jardín con parrón y árboles frutales. Garage. Galpón. Piscina. Deuda: $ 46.000 Hipotecaria. Pago convencional.

$ 350.000.—AVENIDA FRANCIA. INDEPENDENCIA. Chalet estilo provenzal, sólido. Living, comedor, escritorio, dependencias y servicio. Patio. Entrada de auto. Terraza. Altos: Hall, 3 dormitorios, 2 piezas de baño. Deuda: $ 65.000 Caja de Carabineros.

$ 450.000.—GOROSTIAGA. INDEPENDENCIA. CASA nueva asísmica. Consta de galería, living, comedor, escritorio, 3 dormitorios, baño instalado, dependencias. Jardín con parrón. Patio embaldosado. Además un corral independiente con 10 pesebreras. Deuda: $ 270.000. Pago convencional.

$ 130.000.—DAVILA LARRAIN. MATTA SUR. CASA de un piso. Consta de: Hall, comedor, 3 dormitorios, pieza de baño; dependencias. Patio embaldosado, con parrón. Gallinero.

$ 140.000.—AVENIDA VIEL. CASA DE UN PISO, bien tenida, construcción de ladrillo. Consta de: Living, comedor, 4 dormitorios, pieza de baño; dependencias. Patio. Deuda: $ 17.000 Caja FF. AA.

$ 150.000.—INMEDIATO TUCAPEL. MATTA SUR. Casa de un piso, bien tenida. Consta de: Living, comedor, 2 dormitorios, pieza de baño; dependencias y servicio. Patio con parrón.

$ 200.000.—EN CALLE MADRID. CASA RECIEN REfaccionada, en un piso. Sin habitar. Se compone de: Amplio living, comedor, 3 dormitorios, baño instalado de lujo, cocina. Patio. Subterráneo.

$ 210.000.—EN CALLE MADRID. CASA DE UN PISO muy bien tenida. Consta de: Comedor, escritorio, 3 dormitorios, pieza de baño, dependencias. Jardín con parrón. Terraza. Pago convencional.

$ 240.000.—ROBERTO ESPINOZA. CASA DE UN PISO bien tenida, con 12 piezas, W. C., cocina y 2 patios. Construcción de ladrillo.

$ 305.000.—GENERAL GANA. MATTA SUR. PROpiedad de renta, bien tenida compuesta de 2 departamentos a la calle, de 2 piezas, y 20 piezas interiores. Terreno: 600 m2. Deuda: $ 35.000.

$ 320.000.—BUNGLOW ESTILO AMERICANO, EN POblación RCA Víctor. Rodeado de 700 m2. de jardín, construcción sólida. Calefacción. Hall, recibos con chimenea, 3 dormitorios con closets, 2 baños instalados; dependencias y servicio. Jardín, patio. Entrada de auto. Facilidades de pago.

$ 350.000.—AVENIDA PEDRO MONTT. CASA DE UN piso, dividida en dos, con una superficie de 800 m2. La casa consta de 20 piezas, 3 patios. Propiedad apta para industria.

$ 60.000.—CORONEL SOUPER. BARRIO PILA. CASA antigua, en buen estado con local comercial. Se compone de: 3 piezas, baño, cocina y patio. Renta: $ 700 mensuales.

$ 115.000.—CONDE DEL MAULE. BARRIO PILA. Casa de un piso, bien tenida, estucada. Se compone de: Comedor, 3 dormitorios, baño dependencias y servicio. Facilidades de pago.

$ 140.000.—LONDRES ESQUINA BARRIO PILA. CAsa de un piso, nueva con local, construcción sólida. Se compone de 4 piezas, W. C. y cocina. Amplio patio y jardín a la calle. Renta: $ 1.000 mensuales. Pago convencional.

$ 160.000.—EN CALLE CONCON, BARRIO PILA. Casa-habitación con local comercial, construcción de ladrillo. Se compone de: hall, comedor, 3 dormitorios, baño, cocina. Patio con parrón. Gallinero.

$ 170.000.—EN CALLE COMPAÑIA. QUINTA NORMAL. Casa-habitación con galpón para industria. Se compone de: Comedor con chimenea, gran dormitorio, baño, dependencias. El galpón es de 30 metros. Gran techado de pizarreño. Deuda: $ 75.000 Pago convencional.

$ 180.000.—LOS MUERMOS (EX RAMIREZ). BARRIO PILA. Casa de un piso buen estado, ladrillo. Se compone de: Living-comedor, 2 dormitorios, baño instalado; amplias dependencias. Patio. Parrón. Gallinero. Deuda: $ 110.000 Caja de Ferrocarriles.

CARLOS OSSANDON G.
Nueva York 25

INDICE DE AVISOS ECONOMICOS CLASIFICADOS

1.—Alhajas, monedas y antigüedades
2.—Automóviles, camiones y vehículos
3.—Neumáticos, accesorios y garages
4.—Arriendos buscados
5.—Arriendos ofrecidos:
Casas, chalets.
Locales y oficinas.
Departamentos y piezas.
6.—Abarrotes, comestibles y frutas
7.—Arboles y plantas
8.—Armas, caza y pesca
9.—Artículos de escritorio, librerías, imprenta.
10.—Aves y animales
11.—Belleza y peluquería
12.—Compras y ventas varias
13.—Deportes, turismo y veraneo
14.—Diversos
15.—Educación
16.—Fotografía, cine y útiles científicos.
17.—Ocupaciones buscadas:
Empleados
Profesionales
Operarios
Domésticos
18.—Ocupaciones ofrecidas:
Empleados
Profesionales
Operarios
19.—Residencias, hoteles, restaurantes
20.—Materiales de construcción
21.—Metales y minerales
22.—Motores, maquinarias y artículos eléctricos
23.—Máquinas de escribir y coser.
24.—Muebles, menajes y artículos sanitarios
25.—Modas e interés para el hogar
26.—Mudanzas y transportes
27.—Negocios e instalaciones
Compra y venta
28.—Objetos y animales perdidos
29.—Personas buscadas
30.—Préstamos, acciones y bonos
31.—Productos medicinales
32.—Propiedades compradas:
Quintas y sitios
Casas y chalets
Parcelas, chacras y fundos
33.—Propiedades vendes
34.—Propuestas públicas y particulares
35.—Radios e instrumentos de música
36.—Remates voluntarios
37.—Notificaciones y citaciones
38.—Sastrería e indumentaria
39.—Talleres y compostura
40.—Judiciales

Dr. Saavedra
GALVEZ N.o 178
FONO 66811

1.—Alhajas, monedas y antigüedades

COMPRO ORO Y PLATA. PAGO buenos precios. Alameda 340. 10 Nov.

NOVIOS, ARGOLLAS, ORO 14 Y 18 kilates, macizas, grabadas, desde 200 pesos par. San Diego 780. Relojería Sportman. 31 Oct.

COMPRO BRILLANTES, JOYAS. Precios insuperables. Kardonsky. Estado 384. 31 Oct.

JOYAS, ANTES VENDERLAS, CONsúltenos. Pagamos mejores precios: brillantes, marfiles, objetos arte, boletos empeño, etc. Bandera 816, teléfono 86975. 6 Nov.

¡¡LIQUIDO 3 MILLONES de pesos en Relojes, Pulseras, Collares de Perlas de fantasía, Hojas Esparía. Ventas por mayor y menor. Casa Gorab, Rosas 1148. 21 Oct

¡¡NOVIOS!! PARA ARGOLLAS. Fábrica Sostin, Nueva York 66. 31 Oct.

¡¡¡CASA REAL!!! ORO, JOYAS, brillantes, fantasías, compraventa. Composturas, transformaciones. Compañía 1325, frente Teatro Real. Fono 62385. 31 Oct

ORO, JOYAS, BRILLANTES, PLAtino, plata, monedas antiguas, compramos, supero cualquier oferta. Bandera 86. 31 Oct.

S. SACK
FIERRO NACIONAL
REDONDO CUADRADO PLANO
SN. PABLO 1179
MORANDE 817

BRILLANTES, JOYAS, BOLEtos, vendo y compro. Supero cualquier oferta. Ahumada 88 esquina Nueva York. 31 Oct

2.—Automóviles, camiones y vehículos

VENDO BICICLETA MUJER, IMPORtada. Carmen 175. 21 Oct

CONTADO VIGENTO COMPRO AUtomóvil moderno, directamente dueño. Teléfono 68218. 21 Oct

COMPRO CABINA FORD, NUEVA. PAGo al contado. Fono 85097. 21 Oct

COMPRO FORD CERRADO 36 AL 31, en perfecto estado, neumáticos nuevos. Pago al contado. Teresa Vial 1131. Teléfono 50114. 21 Oct

PARA SANITARIOS
FERRETERIA "GRAN BRETAÑA"
Av. MATTA 1072 al 1082
FONO 51760

4.—Arriendos buscados

ADMINISTRAMOS PROPIEDADES, anticipamos rentas. Caja Propietarios. 5 En.-47

5.—Arriendos ofrecidos

PIEZAS, RESIDENCIAL FAMIliar, excelente comida, atendido por su dueño. Rosas 2141. 22 Oct

ADMINISTRAMOS PROPIEDADES, anticipamos rentas. Caja Propietarios. 5 En.-47

LINDA PIEZA s|m. PARA DOS CAmas, c|p., baño, ofrezco en General del Canto 196, altos. Providencia. Teléfono 42339. 20 Oct

PIEZA AMOBLADA, ARRIENDO. — San Francisco 1122. 21 Oct

ARRIENDO DEPARTAMENTITO AMOblado. Llaves mayordomo. Miraflores 260. 21 Oct

ARRIENDO PIEZAS C|S. PENSION San Diego 378. 21 Oct

ARRIENDO ESPLENDIDO DEPARTAMento, sin niños, 1.o noviembre, Avda B. O'Higgins 2292. 21 Oct

VERGARA 175, PIEZAS GUARDAR muebles. 21 Oct

6.—Abarrotes, comestibles y frutas.

PAPAS DE CONSUMO. $ 50 SAco. 94375. 21 Oct.

7.—Arboles y plantas.

LIMONEROS, PALTOS, NARANjos, árboles, arbustos, maceteros greda, tierra hojas de litre. Ofrece Criadero Corral. Alameda esquina Arturo Prat. 31 Oct.

9.—Artículos de escritorio, librería, imprenta

PLUMAS FUENTE, ENCENDEDOres, lápices, arreglo. Galería Alessandri 30. 31 Oct.

10.—Aves y animales

LLEGARON CANARIOS Y CANArias argentinos, rojos, naranjos. Domeyko 1775. Departamento G. 20 Oct.

Pa. los europeos y brasile os bicicletas para repartir bicicletas diferentes marcas cámaras, etc. Recibió
SERVICIO LEGNANO
INDEPENDENCIA 448
FONO: 61374

Marque en su boca el camino del EXITO con
ROUGE VANKA
LOS AVISOS ECONOMICOS DE
LA NACION
(Siempre rápidos y de eficaces resultados)
OBSEQUIAN DIARIAMENTE UN
Rouge Vanka
AL ORDENAR SUS AVISOS ECONOMICOS
2 ROUGE POR 5 PESOS

13.—Deportes, turismo y veraneo

CARTAGENA, ARRIENDO CHAlet 5. Dormitorios. Avenida San Martín 357. Cartagena. 21 Oct

14.—Diversos

LIMPIEZA DE COCINAS. — LUIS Brisso P.— Especialista en limpieza de cocinas a gas y económicas, estufas a coke, arregla y pinta catres de bronce, chapas de muebles. Cóndor 1396. Fono 86718. 21 Oct

NEGOCIO, BUSCO CON CAPITAL de 70 a 100 mil pesos, para especulación de juego en Viña: negocio colosal y completamente seguro. Para datos: Verse con José, Puente 26. 22 Oct.

ADMINISTRAMOS PROPIEDADES, anticipamos rentas. Caja Propietarios. 5 En.-47

COMPRAMOS DENTADURAS dientes sueltos usados. Bandera 86. 31 Oct.

15.—Educación

ACREDITADO INTITUTO TECNIco Santo Domingo 1307 ensaya Teatinos. Cursos completos: Comercio, Dactilografía, Telegrafía Corte-Confección, Peluquería. Solicite prospecto. 29 Oct

¡OJO! ¡TRIUNFE UD.! ESCUElas Politécnicas Díaz-Gascogne. Ultimos cursos del año, internado para señoritas de provincia. Santo Domingo 670. 31 Oct.

CURSOS RAPIDOS, EFICIENTES, económicos: Oficinistas, Taquígrafas, Dactilógrafas, Contabilidad, Escritura máquina. Prospectos. Instituto Contabilidad, fundado 1922, Santo Domingo 1030 (cerca Puente). 30 Oct.

CORTE CONFECCION, NUEVOS CURsos rápidos, eficientes, económicos; enseñanza perfecta, facilísima, garantida. Atención esmerada, profesores especialistas. Confección trajes primer mes. Prospectos. Academia "Fénix" Santo Domingo 1030. (cerca Puente). 30 Oct

GRAN DEMOLICION
ALAMEDA 2183
CHIMENEA mármol; PARQUET americano y nacional; Pino 3 x 12 y varias medidas Sanitarios, ladrillos murales y Fiscales, etc.

18.—Ocupaciones ofrecidas:

MAESTROS, L. XV, SE NECEsita. Avenida Portugal 735. 21 O

NECESITO PLANCHADORA, cortera y panera. Tintorería Plamon Ltd. San Antonio 584. 23 Oct

NECESITO CARPINTEROS. RAmón Espech 3256, detrás Estación Quinta pasajeros. 22 Oct

EMPLEADA CON RECOMENDACIÓN, atender tres personas, buen sueldo, se necesita en Viña Macaya 918. 21 Oct

EMPLEADA COMPETENTE NECESITO Serrano 870. 21 Oct

NIÑA DE LA MANO, NECESITA, CAStro 723. 21 Oct

SEÑORA COSIRERA, AYUDANTE DE cocina, para restaurante, Bilbao 899, carro 2. 21 Oct

EMPLEADA TODO SERVICIO, NECEsita matrimonio solo. Sueldo $ 300. Catedral 1390. 21 Oct

$ 300 y PROPINA, EMPLEADA ASEO para señora sola, Santo Domingo 453 21 Oct

19.—Residencias, hoteles, restaurantes

AMPLIA PIEZA C|S MUEBLES. PENsión, regia, 2 o más personas. Castro 251. 21 Oct

CASA DE FAMILIA, PIEZAS ASOleadas, balcón calle, c|p. Compañía 1791. 21 Oct

DEPARTAMENTO Y PIEZA CON PENsión. Alameda 581. 21 Oct

REGIA ESPLENDIDA COMIDA, tres 6 1 200. Agustinas 1978. 21 Oct

PIEZA CALLE DOS PERSONAS, EXcelente comida, baño, teléfono. Moneda 1290. 21 Oct

ESPLENDIDO DORMITORIO, BAÑOS, calle, otras piezas arriendanse Dentón Huérfanos 1034. 21 Oct

OPTICA
RODOLFO HAMMERSLEY
AGUSTINAS 1090
ESQUINA BANDERA
CASILLA 3898
TELEFONO 88075

20.—Materiales de construcción

ALMACEN DE PINTURAS Y PApelería "El Aguilucho". Cóndor 1081. Teléfono 74677. Pinturas y papeles. Precio de ocasión. 10 Dic

S. SACK, BARRAS Y FIERRO SA. Pablo 1179, Morandé 817. Precios bajos. 31 Oct

PINTURA, PASTA SACK 31 Oct

DEMOLICIONES: CANERIAS, ZINC, fierros, canales, puertas, tragaluces, vigas pino, fierro descarga, fierro fundido y otros materiales encuentra Ud en San Diego 1260. 23 Oct

FIERRO ACANALADO, GALVANIZADO, Eu... 31 Oct

... REDONDO PARA CONSTRUCCIONES Sack 31 Oct

22.—Motores, maquinarias y artículos eléctricos

MAQUINARIA DE OCASION, HUERfanos 2448 7 En

24.—Muebles, menajes y artículos sanitarios

MUEBLES 25 MESES PLAZO FOCO de. Serrano 283. 11 Nov

VENDO COMEDORES DORMITORIOS living, muebles sueltos Santa Rosa 757 26 Oct

OCASION, EN CALLE ZORRILLA e San Martín 111 (Tropezón) se vende menaje de casa. 25 Oct.

¡¡COLCHONES!! COLCHONería "Francesa". Refacciones colchones domicilio. San Diego 9. Teléfono 86259. 24 Oct.

¡¡OCASION! VENDO AMOBLADOS Dormitorio, comedor, hall y muebles sueltos. Delicias 2456. 2 Nov

COMPRO MUEBLES, COCINAS, CAtres, baños, máquinas Singer. Fono 50230 26 Oct

FARMACIA DE TURNO
PERMANENTE HASTA LA UNA DE LA MADRUGADA
Andrade
DELICIAS 2902 - FONO 92340

SOMMIERES CON ALAMBRE de primera y refacción de colchones a domicilio. Colchonería Francesa, San Diego N.o 9. Teléfono 86259. 19 Nov

25.—Modas e interés para el hogar

¡¡¡PARA BANQUETES!!! FIESTAS sociales; arriende sus servicios antiguo "Casa Acevedo", Santo Domingo 585. Teléfono 86904 29 Oct

27.—Negocios e instalaciones

VENDO NEGOCIO DE FRUTEría y verdulería grande, por no poder atender, venta arriba de $ 1.000. Nataniel esquina Santiago. 29 Oct

35.000 VENDESE PAQUETERIA CHIca, San Pablo 3883, llegar a Esperanza. Arriendo barato 21 Oct

VENDO ALMACEN UNICO EN 4 ESquinas. Oportunidad por ausentarme de la capital. Prieto 1798 21 Oct

VENDO PUESTO VARIOS. ANEXO refresco. Pucará 4864. Población Prat. Suños. 21 Oct

30.—Préstamos, acciones y bonos

ADMINISTRAMOS PROPIEDADES, anticipamos rentas. Caja Propietarios. 5 En.-47

31.—Productos medicinales

¡¡OJO! EL MEJOR DESMANCHADOR En venta sólo en farmacias Muestras gratis en Farmacia Tronceso Agustinas esquina Teatinos. 31 Oct

Para PRIMAVERA
LA SASTRERIA *Gran Chic*
HA AMPLIADO SUS CREDITOS
VISITELA Y SE CONVENCERA
SAN DIEGO 426
FONO 69244

ALAMBRE CAÑERIA
METAL DESPLEGADO
S. SACK
SN. PABLO 1179
MORANDE 817

32.—Propiedades compran:

ADMINISTRAMOS PROPIEDADES, anticipamos rentas. Caja Propietarios. 5 En.-47

33.—Propiedades venden:

VENDO CASITA $ 60.000.— 3 PIEZAS y departamento, Coronel Souper. Tratar: Concón 447. 25 Oct

ADMINISTRAMOS PROPIEDADES, anticipamos rentas. Caja Propietarios. 5 En.-47

34.—Propuestas públicas y particulares

DIRECCION GENERAL DE OBRAS Públicas.— Departamento de Hidráulica.— Se piden propuestas públicas para la ejecución de las obras de desagüe para el nuevo Matadero en Lo Valledor, las que se abrirán el 25 de octubre, a las 16 horas. Bases y demás antecedentes, en la Oficina de Partes.— Santiago, 15 de octubre de 1946.— El Director del Departamento. 24 Oct

SUELERIA SAN FERNANDO
La más surtida y la que vende más barato en el barrio.
Se despacha contra reembolso.
BASCUÑAN GUERRERO N.o 33.
MARIO MANFREDINI R.

AVISOS ECONOMICOS PARA LA RECEPCION EN AGENCIAS DE "LA NACION"
FERIA MATADERO NORTE: PORTAL EDWARDS
CIGARRERIA SAN PABLO 2356
PELUQUERIA MAPOCHO 3074
PROVIDENCIA PASTELERIA CHILE IRARRAZAVAL 2890 frente Teatro HOLLYWOOD
ROBERTO CARRASCO MAULE 1906
PELUQUERIA "PARIS" RECOLETA 704
CIGARRERIA "EL REGALO" SAN DIEGO 1181
LAVANDERIA DOMINICA 835
LAVANDERIA HIGINIA INDEPENDENCIA 420
ALMACEN DE MUSICA HUMBERTO MUNOZ SAN PABLO 1818
Teléfono 76020

DIRECCION GENERAL DE OBRAS Públicas, Departamento de Hidráulica. Se piden propuestas públicas para la ejecución de las obras de agua potable de Rancagua, las que se abrirán el 31 octubre, a las 16 horas. Bases y más antecedentes, en la Oficina de Partes. Santiago, 19 de octubre de 1946.— El Director del Departamento.

35.—Radios e instrumentos de música

RADIOS R. C. A. Y DISCOS "Francisco Figueras y Cía." Isabel 0201 A., entre Avenida Irarrázaval — Condell, fono 44479.

(MAS ECONOMICOS EN PAGINA 4)

$ 1.100.
ARRIENDO DEPARTAMENTO ALTOS
AVENIDA LOS LEONES N.o 1267

MEMORANDUM DE «LA NACION»

TURNO DE BOTICAS

SEMANA DEL 19 AL 26 DE OCTUBRE: Rubio, A. Rubio, San Antonio 581; Pardo, G. Pardo, Agustinas 2200; Italiana, P. Escobar, San Pablo 2403; Popular, M. Rojas, San Pablo 3355; Iquique, L. Espinosa, Dolores-Iquique; Unión, Figueroa y Cía., Alameda Bernardo O'Higgins 3598; Marambio, E. Salazar, J. J. Pérez 4687; Mendoza, V. Mendoza, Carrascal 4239; Oriental, M. Arriagada, Bellavista 0469; Dominguez y Cía., Recoleta 701; Vivaceta, A. Moscoso, Pinto 2091; Bernina, G. García, Nueva de Matte 332; Alemana, G. Miranda, El Centenario; Stifel, E. Stifel, Independencia 1898; Arellano, F. Arellano, Independencia 1200; Imperial, C. Correa, Fermín Vivaceta 1665; Medex, G. Meléndez, Avda. Bulnes 497 (Com. Maipú); Bulnes, L. Bulnes, Av. Macul 279 (Población Bulnes); Andrade, H. Andrade, Avda. Bernardo O'Higgins 2002; El Parque, R. Zamorano, Dieciocho 391; Torres, P. Torres, San Alfonso 1111; Esmeralda, D. Gil, Mirador-San Miguel; Nueva Lira, O. Toro, Lira 201; Pinto Soto, San Martín y Cía., Santiago 1335; Royal, E. Ramírez, Franklin-Cochrane; Iris, C. Marchant, Avenida Matta 402; Maule, J. Muñoz, Santa Elena 1595; San Miguel, E. Sanfiró, Santa Rosa-San Miguel; La Vial, P. Toledo, Gran Avenida 9481; Lo Espejo, R. Arlegui, Gran Avenida 9481; Santa Isabel, R. Arlegui, Condell-Santa Isabel; Manuel Montt, O. Pérez, Avda. Manuel Montt 1; Las Condes, F. García, I. Goyenechea 26 (Las Condes); Cristi, D. Cristi, Avenida Francisco Bilbao 2010; De Urgencia, L. García, Irarrázaval 5405; Slava, P. Vuskovic, Avenida Ossa 13 (Las Guindas).

OCTUBRE 21 LUNES

SANTOS DE HOY
Celia y Ursula

SANTOS DE MAÑANA
Marcos

BOLETIN DEL TIEMPO

(Redactado a las 20 horas del día 20 de octubre de 1946).

POR LA OFICINA METEOROLOGICA DE CHILE

Se mantuvo bueno desde Arica hasta Llanquihue. En la zona norte se observó un aumento en la nubosidad. En el Extremo Sur ha seguido alterado, aunque con escasas precipitaciones.

APRECIACION GENERAL

Es probable que siga el buen tiempo en las zonas norte, central y gran parte de la zona sur.

ARICA A COQUIMBO: Bueno. Nubosidades matinales. Vientos del suroeste.

ACONCAGUA A MAULE: Bueno. Nubosidades parciales. Vientos del suroeste.

CORDILLERA CENTRAL: Bueno.

ÑUBLE A CHILOE: Nublados locales. Vientos variables.

GUAFO A EVANGELISTAS: Precipitaciones locales. Vientos del norte y N. W.

PUNTA ARENAS: Variable.

INFORMACIONES DE SANTIAGO

Temperatura del aire (día 20).— Máxima, 28.3 grados, a las 15.30 horas. Mínima: 6,4 grados, a las 6.15 horas.

LLAMADOS DE URGENCIA

Asistencia Pública, San Francisco 80, teléfono 68191; Posta de la Asistencia Pública, Maquina de Chile, teléfono 61... Posta N.o 8 de la Asistencia Pública, Chacabuco esquina de Capañé, teléfono N.o 83338; Farmacia Pública de Turno, Av. esquina de Irarrázaval 1... fono 61348; Asistencia Pública Providencia, Manuel Montt teléfono 29053; Portería de Carabineros, Moneda esquina de Grandé, teléfono 61171.

CRUZ ROJA DE LAS ... JEREZ DE CHILE
Independencia 37...

POLICLINICA GRATUITA PARA INDIGENTES

Curaciones, Cirugía menor, inyecciones, diafiatemas de 3 a 4 P. M.

Servicio Dental.— Niños menores, de 2 a 4. Adultos: de 8.45 a 9.45.

Luz ultra-violeta: lunes, miércoles y viernes, de 2 13 a 4 P. M.

Servicio médico de niños de 2 a 7 años: miércoles de 5 13 a 6 P. M.

Servicio oído, nariz y garganta: sábado de 2 a 4 P. M.

Ropero Escolar: Jueves de 3 a 4 1/2 P. M.

Humedad relativa del aire (día 20).— Máxima: 86 por ciento, a las horas. Mínima: 18 por ciento, a las horas.

Sol (día 21).— Sale: a las 6 horas. Puesta: a las 19.9 horas.

Luna (día 21).— Sale: a las 18.3 horas. Puesta: a las 3.1 horas.

Fase: luna nueva el día 26.

CHILE.— MINISTERIO DE DEFENSA NACIONAL
OFICINA METEOROLOGICA DE CHILE

UN PROBLEMA DEL ATLETISMO: LA PROFESIONALIZACION

...S RUSOS REINTEGRAN A SUS ATLETAS LOS PERJUI... ECONOMICOS QUE LES ACARREA LA PRACTICA DE... DEPORTE. — RETORNO AUSPICIOSO DE MANUEL CARREÑO.

(COMENTARIOS DE FRITZ)

...ar ha sido siempre Manuel ... Cuando con el nombre ...agrado en muchas jorna... "Lucha" Díaz, fué to... alón, así como cartel de ...tra los que han admirado ...chas condiciones, era in... que el buen corredor de ... no lo desmentía.

...ra varios años que ha ... actuando principalmente ...pas por caminos, de las ...Chirello gusta y en las que ...ndo sus mejores trjun...

...ador del Cross Country ... Americano de 1939 en ... el que debe recordarse ...ó a Raúl Ibarra, después ..., o más bien dicho no se ... en recuperar un prestigio ...bió dejar alejarse. Dedi... sus labores diarias, rara ...ha aparecido en las com... con alguna asiduidad, y ... torneos internacionales ... de Lima, la figura de ... aunque era espera... siempre estuvo ausente. Es... debió ocurrir, porque se le ...ba, y al en esos circuitos ... realizaron para la selec... sudamericano, de Mon... de 1945, hubiese obteni... ...ras de alguna calidad, na... habría podido quitar su co... en el equipo.

...ntes, ahora, en esta cam... la Federación Atlética ... encontrar elementos en las ...s largas, Manuel Carre... hasta la oficina del pre... de la entidad máxima, ...ento Goycolea, y le ma... su firme anhelo de ini... inmediato un fuerte en... pidiendo que se le ... en cualquier prueba ...ra Cross Country o Mara... así se creía conveniente. ... por fin, ha retornado ... satisfecho el señor Goy... en cierta ocasión que char... sobre estos asuntos tras... ...les de la preparación del ... chileno que deberá con... ...o Río de Janeiro en 1947. ... ha sido en verdad con ... para nuestras posibili... ...o el grande y difícil cer... que es avecina. Ganó Ca... Marción Nacional de ... Patrias y el domingo pa... ...ebró apreciablemente el ...ie el argentino Reinal... registró en los 20.000 ... torneo sudamericano ...tiago de 1946. Lo reba... ...pase al contratiempo ...dió durante el desarrollo ...prueba, y en el que al ser ...ado por ciclista, debió ...unos cuantos minutos le ...ndede más valor a dicha ...recuperación de Manuel Ca... ...es, pues, un buen refuer... ...o puntaje que los atletas ...deberán defender con ... en la capital carioca, ...s las pruebas, y significa ...tivo de optimismo en aque... ...e, como los recorridos de ... no podemos decir que ...s expectativas son por e... muy firme).

...actuaciones cesen, pues ...r a excelente especialista, ...aparte de las amomiables ...ones, cuenta con esa di... experiencia que en los ... de importancia es mu... ...ro factor de triunfo.

...Díaz", es nuevamente ...popular, y sólo de él mis... ...ende que continúe siéndo... ...ó ha demostrado en 1946.

...SIMONETTO HA REAPA... ...IDO EN LAS PISTAS

...d se apreciar el interés con ...ta país ha tomado la for... ...el equipo que lo repre... en el próximo campeonato ...ericano.

...mos en estas crónicas esta... ...ndo noticias de las activi... en Brasil. En Santiago, co... a menudo, las perfor... de nuestros atletas, algu... ...ellas de valor. Y, por fin, ...mpitos no se han queda... ...ólo en la misma campaña, ...en el torneo reciente de Pri... efectuado en Buenos Ai... ...servamos cómo vuelven a ... sus campeones.

...s destacar, de los co... recientes, las declara... ...a recordman sudameri... Simonetto, en las ...de manifestarse muy ...ta por haber recuperado ... observa que ya está ...10", en 100 metros, 11 ...s 60 vallas, 5.50 metros, en ...argo, 1.50 metros, en sal... Para los que conocen ...mente que su calidad es ...que la haya perdido tota... ...pese a todas las contin... ...que hicieron temer su ...alejamiento del atletis... ...con un vigoroso llamado ...atletas de Chile y Brasil que ...competir con la eficiente ...del atletismo transan...

...mente sus actuaciones en ...ión de Mendoza de fines ...nos darán la pauta más ...ada de sus futuros rendi...

...ATLETAS RUSOS Y EL AMATEURISMO

...ta un problema que re... la Federación Atlética In... en sus deliberaciones ...de 1948, y no deja de ...importancia.

...ma de las "bonificaciones" ...el Comité Soviético de ...Física ha premiado a los ...rusos que intervinie... el último campeonato eu... ...Oslo.

...ha dado cuenta que ...que ganó los 100 y ...recibió más o menos ...y la Dumbadge, trixin... ...disco en esa misma ...la tercera parte de ...Otras ganadoras per... ...premios similares, otor... ...además a dicha lanzado... ...rublos ($ 140.000), co... ...bonificación" por haber con... ...el record mundial del ...50.50 metros.

...se ha estado discu... ...con cierto acaloramien... ...ma de reintegrar a los ...sus perjuicios económicos ...atlética la práctica de ...y lo que ha ocurrido ...punto de apoyo a ...muy inquietantes con... ceptos del moderno amateurismo, por el momento vale destacar la noticia recibida, de seguro que no pasará mucho tiempo sin que las autoridades de otros países los confirmen o mejor sería, los rechacen. No puede haber términos medios en la definición de lo que debe ser un deportista aficionado auténtico.

EL ALMANAQUE DEPORTIVO DEL BRASIL Y EL ATLETISMO CHILENO

Hemos recibido de Sao Paulo, por gentileza de nuestro colega Gaetano Paioli el "Almanaque Sportivo Olimpicus", edición 1945-1946, que resume todas las actividades brasileñas del año pasado y mediados del presente, en informaciones muy completas. Con estadísticas y comentarios que, aunque reducidos, son de interés, este almanaque representa un buen esfuerzo que ojalá encontrara imitadores en Chile, donde mucha falta hace una publicación de consulta de esta índole.

En lo que al atletismo se refiere, esta publicación comenta el torneo sudamericano de Santiago en términos muy elogiosos para la representación chilena y así expresa "que desde las primeras etapas nuestro equipo se transformó en un gigante de fuerza y equilibrio, ya que manteniendo las ventajas logradas en el primer día, marchó en las siguientes, con igual firmeza y resolución".

Se agrega, también, que los atletas nuestros "realizaron verdaderos prodigios en su superación alentados siempre por un público vibrante y entusiasta".

Se analiza, asimismo, la actuación de los atletas brasileños, y al reconocer que no pudieron recobrar los puntos perdidos, vuelve a destacar el desempeño de los chilenos.

Son, en realidad, apreciaciones muy imparciales, que ponen de relieve la forma espectacular unánime como la prensa del Brasil en general, se refirió al campeonato que obtuvo Chile, elogiosamente.

BENTO DE ASSIS DEFINITIVAMENTE ALEJADO DEL ATLETISMO

La sensible pérdida que experimentó el atletismo sudamericano y el de su país con la declaración de profesional del gran atleta de color, se ha visto ratificada hace algunas semanas atrás con la comunicación que se ha hecho llegar al Comité Olímpico Internacional, dando cuenta de la sanción que se aplicó a Bento de Assis.

Así lo hacen notar los diarios que hemos recibido del Brasil, donde se considera que es éste un asunto ya terminado, pese a algunos comentarios hechos sobre la posible anulación de dicha medida disciplinaria.

FRITZ

Diga.. ¿Me lleva?

Un sitio para ese pibe a tu lado. Tata Dios! Hazle un sitio chiquito como él mismo. Era como todos, como fuimos otros a quien tú nos diste el inefable privilegio de haber nacido pobres. Era de familia humilde y surgido en barriada en donde el fútbol hace olvidar la escasez de pan. Y ese domingo trágico tú le hiciste de sol tibio y cielo abierto como corazón de niño.

Cerquita de la casa estaba la cancha en donde jugaba el team del barrio, acaso ese, cuyos colores se llevan dentro como camiseta que cubriera un amor hecho de desinterés y esperanzas. El pibe aquél, el llamado Jorge Alberto Gorosito, fué hasta la cancha. Llevaba los ojos anhelantes, el corazón lleno y los bolsillos vacíos.

—Diga... ¿me lleva?... Diga... ¿me lleva?— el estribillo siempre repetido, y la negativa como un eco, como reboote inevitable.

Las miradas chocaban contra las chapas. Detrás de ellas y más allá de los tablones de las graderías estaba la esmeralda rectangular del field, puesto de espaldas al sol tibio, a ese sol y ese cielo que intensificaban el deseo de llenar de fútbol el pecho y los ojos.

—Diga... ¿me da diez que me faltan pa' la entrada? Diga... ¿me...

Lo demás, tú también lo sabes, Tata Dios. Jorge Alberto quiso colarse; un vigilante, a caballo lo corrió sin tregua, y el pibe cayó destrozado bajo las ruedas de un tren. Era una matita del barrio que apenas asomaba su cabecita sobre la faz de la vida. Nada más que ocho años tenía cuando se encontró con uno de los muchos hombres sin niñez, de esos que parecen nacidos ya grandes y malvados.

A tu vera hazle un sitio a ese pibe. Tata Dios. Un sitio pequeñito; tibio y luminoso como el sol de aquel domingo.

BOROCOTO.

MANUEL CARREÑO y JUAN ALISTE. Ha sido notable la recuperación del primero de los nombrados y así lo indican sus recientes éxitos. El especialista en pruebas por caminos ha prometido a los dirigentes someterse a un severo entrenamiento. Hacia mucha falta su presencia.

GUNDER HAGG. El extraordinario corredor sueco, en los momentos en que vence a Andersson, estableciendo el tiempo de 4' 6" 2|10 para la distancia de la milla. Posteriormente, Andersson puso 4'2" 6|10. Hagg es ahora profesional.

PAAVO NURMI. Fué considerado como el más grande corredor de todos los tiempos, hasta que surgió Gunder Hagg. El crack finlandés es también profesional.

¡ADELANTE, SANTIAGO NATIONAL

EL ESFORZADO EQUIPO DEL CLUB DECANO, CUMPLIENDO UNA PERFORMANCE MUY MERITORIA, DOBLEGO AYER A UNIVERSIDAD CATOLICA POR EL MINIMO SCORE.— SU LINEA MEDIA, INTEGRADA POR IBAÑEZ, SERENO Y BRAVO, FUE GRAN FACTOR DE TRIUNFO.

EL TEAM ESTUDIANTIL, ACASO SI DEMASIADO CONFIADO, REALIZO UNA LABOR EN DESACUERDO CON SUS ACTUACIONES MAS RECIENTES, AUN CUANDO TUVO OPORTUNIDADES DE SOBRA PARA CONSEGUIR EL EMPATE.

El conjunto de honor del Santiago National, que el domingo último dió cuenta de la Unión Española por 3 tantos contra 2, se impuso ayer a la Universidad Católica, que actuó en su propia cancha de Avenida Independencia, en su compromiso oficial por el torneo profesional de 1946, por el score mínimo.

El triunfo del "decano" fué por demás merecido, por cuanto siempre fueron los albi-rojos los que controlaron el juego a través de largos pasajes de la contienda que alcanzó aspectos de bastante interés. El ganador se ubicó de continuo en el campo del rival y de haber cortado con una delantera más productiva, bien pudo obtener una victoria más amplia. Esto no quiere decir que el perdedor no se haya esforzado, pero de todas maneras hubo un equipo que rindió más y que mantuvo su regularidad, y este no fué otro qeu el Santiago National.

Los estudiantes, que conocen su field de palmo a palmo, llegaron a esta presentación con exceso de confianza, seguros en el triunfo. Empezaron por no arriesgarse, como esperando que su adversario impusiera condiciones para enseguida acomodar su faena a sus propias disposiciones de equipo tenaz y porfiado en la conquista, sin embargo la U. C. erró de táctica y en vez de ubicar a su línea media en forma adelantada, que sirviera más de apoyo a sus ágiles, prefirió esperar el desplazamiento de sus contrarios, o sea, en un trabajo de defensa que obtuvo el buen éxito proyectado, pero que a la larga debilitó su ataque, perdiendo así, ahí mismo, todas sus posibilidades en el triunfo.

La actuación de ayer del Santiago National ha sido tal vez la mejor que lleva cumplida en el torneo oficial, se mostró como un equipo completo, sin fallas marcadas en sus líneas, de las cuales sobresalieron la media-zaga, cuyos componentes fueron los gestores de la difícil pero justa satisfacción. Con más bondades que defectos, los halves Sereño, el mejor, Ibáñez y Bravo, supieron destacar el verdadero rol que les corresponde cumplir en la cancha, cual es el de defender y apoyar, misión que se hace simple y rendidora cuando como en el caso de los players nombrados se cumplen con buena dosis de inteligencia.

No obstante esta conquista, el S. National siempre ubicado en el penúltimo lugar del cómputo a un punto escaso del Iberia, el colista que ayer obtuvo un triunfo halagador sobre el Santiago a quien derrotó también en la primera rueda del campeonato. Le restan al "decano" difíciles compromisos que serán igualmente duros para sus antagonistas, pues el repunte del equipo de Reuben, tiende a mantenerse, como lo marcan sus sucesivas victorias la de ayer sobre la Universidad Católica y la del domingo pasado sobre la Unión Española a quien ganó tras enconada lucha.

Mucho afectó el sol abrasador a los componentes del team universitario, que dieron muestras de prematuro agotamiento. No fué el equipo organizado de anteriores jornadas, y de ser justos en la apreciación, habría que decir que junto con no pesar la responsabilidad del compromiso tampoco supieron aquilatar los merecimientos de su contendor. Esta vez la U. C. perdió su característica de elenco entusiasta, ordenado y que sabe gastar su esfuerzo individual y colectivo. Esta derrota hace peligrar su anhelo de ubicarse en los puestos de avanzada, para entrar a disputar la tercera y última rueda al lado de los seis más capacitados conjuntos profesionales, de entre los cuales deberá surgir el campeón de la temporada oficial de 1946.

Scorers

La colocación de los scorers del campeonato principal de la División de Honor de la Federación de Fútbol de Chile, es la siguiente:

Con 19: Soares (Magallanes).
Con 18: Georgi (AI) y Cruche (UCh).
Con 17: Zárate (GC).
Con 16: González (B).
Con 15: Vidal (E).
Con 14: Campos (W).
Con 13: Alcántara (CC).
Con 12: Quintana (S), e Infante (UC).
Con 11: Reuben (SN).
Con 10: Varela (AI), y Yori (UCh).
Con 9: Toro (W), Ramos (UCh), y Romo (AI).
Con 8: Méndez (M), y Orlandelli (M).
Con 7: Cremaschi (UE), Villariño (I), y Medina (SN).
Con 6: Valenzuela (I), Pinto (M), I. Fernández (UE), Sáez (W), Ruiz (GC), Carugatti (B), Lorca (M) y Coll (SN).
Con 5: García (UCh), Jiménez (AI), Alderete (GC), Araya (GC), Alvarez (UCh), Riveros (I), González (GC), Mayanés (UC), García (E), Astudillo (S), Abatte (S), Laferrara (UE), Fernández (UE), Aranda y Oyarzún (CC).
Con 4: Wood (S), Duarte (I), Casanova (S), Martino y Armingol (UE), H. Rojas y Domínguez (CC), Vera (S), Zamora (B).
Con 3: Fabrini (AI), González y Salfate (GC), Castro (S), Mocciola (B), López y Peñaloza (CC), Cid y Báez (E), Ciraolo y Sáez (UC), Jiménez y Morcillo (SN), Díaz (W) y Palma (M).
Con 2: Santander (SN), Ataglich (B), Nocetti (S), Orlando (GC), Carvajal (UE), Villanoba y Fuentes (B), Arriagada, Spagnolo y González (SN), Berruezo y Rivera (W), Ibaceta (CC), Carrizo (I), Riera, Carvallo, Prieto y Rusick (UC), Vigorito y Uribe (E), Piñero (AI), Balbuena (UCh), Leal (W), Zúñiga (I).
Con 1: Arenas (W), Farías (S), López y Casas Cordero (M), J. García y Cepeda (W), Machuca (UE), Ríos (E), Ortiz y Román (B), Ibáñez (SN), Lago y Rojas (UE), Acuña y Cáceres (GC), Reynoso (AI), Ríos (UC), González (UCh), Velásquez (SN), Negri (UCh), Fernández (SM), Pizarro (B) y Palacios (AI).
Autogoles: Ramírez (B), Cortés e Ibáñez (SN), Grill y Rusick (UC), Salfate y Carmona (GC), J. García (W), Fuenzalida (CC), Flores (M), Pilassi y Sepúlveda (UCh).
En total se han marcado 542 goles.

Consignamos en seguida los pormenores de más interés del encuentro.

S. NATIONAL (1) — U. CATOLICA (1)

Arbitro: señor Sergio Bustamante.

S. National (albi- rojos): Alzola; Arriagada y Spagnuolo; Sereño, Ibáñez y Bravo; Santander, Coll, Morcillo, Reubén (capitán) y Medina.

U. Católica (blancos franja azul): Livingstone; Grill y Vidal; Clavería, Almeyda y Cruz; Mayanes, Ciraolo, Infante, Prieto y Riera (capitán).

Gol: Santander.

En la primera rueda: U. Católica (1) — S. National (0).

Primer tiempo: 5' Ciraolo, que mucho atrasó el juego con su acción individual, elevó lastimosamente violento shot que expide desde corto trecho del arco de Alzola.

20' Potente tiro de Reubén es interceptado por Livengstone, que se vé obligado a conceder un corner que no trae otras consecuencias.

35' Cae Cruz de resultas de un encontrón con Coll, pero se repone tras breves instantes.

42' El arco de Livingstone atraviesa por difíciles momentos, provocados por un centro de Santander. Remata Reuben y la pelota sale apenas desviada.

SEGUNDO TIEMPO

10' Foul de Sereño contra Prieto no trae ulterioridades para Alzola, que emboliza bien el esférico que impulsa Riera con mucha fuerza.

18' Tole tole que se registra en las cercanías de la valla de Alzola, es aclarado por Sereño con golpe de cabeza.

25' Prieto ha trocado su puesto con Ciraolo, en tanto que Mayanes se ubica de interior derecho. Estos cambios no producen efecto alguno y siempre el S. National se mantiene en el ataque.

26' Sereño controla bien una carga de Infante, para ceder el balón a Coll. Este carga hacia el centro y tras burlar a Grill corta el balón a **Santander.** Se adelanta el puntero a Vidal, que trata de obtaculizarlo, y tras observar que Livingtone ha abandonado prematuramente su valla, sin apresuramiento impulsa la pelota por sobre el cuerpo del meja estudiantil, a quien vence en forma neta. ¡Gol!.

30' El juez anula un tanto conquistado por Coll por offside de Santander, a pesar que es Medina el que está muy adelantado.

32' Fuerte carga de Ciraolo hace caer a Alzola cuando éste se pronto a tomar el balón.

41' Morcillo recibe un centro de Santander y con el taco impulsa la pelota hacia el arco de Livingstone, que despeja a medias. Pero a que no ha existido falta alguna, el juez pena al centro forward por offside.

45' Cuando Medina se apronta a ejecutar un tiro de esquina, el arbitro terminó el encuentro, cuyo score queda así:

S. National, 1;
U. Católica; 0.

PELIGRO PARA LIVINGSTONE. Eludida la vigilancia de Almeyda, Morcillo ha entrado al área aunque sin controlar la pelota, por lo que la oportunidad se perdió. El match de ayer pudo terminar en empate, pero nadie asegurará que el triunfo del Nacional resultó injusto.

CONJUNTO DEL BANCO EDWARDS TRIUNFO EN TORNEO ATLETICO

DE LA ASOCIACION DEPORTIVA BANCARIA.

se puso término ayer, en la pista del Estadio Nacional, al campeonato de atletismo de la Asociación Deportiva Bancaria, donde triunfó la representación del Banco de A. Edwards y Cía., por 58 puntos y en forma casi inesperada, pues todas las presunciones favorecían al conjunto del Banco de Chile, que tomó ventaja en el cómputo de la etapa inicial del certamen.

Héctor Vidaurre, del conjunto ganador, dió valiosos puntos con sus victorias en los 800 y 3.000 metros planos y completó la posta de 4 por 400, que también se anotó el primer lugar de la prueba.

Damos en seguida los resultados que se registraron ayer:

200 METROS PLANOS, 1.a SERIE.— 1.o Gustavo Nechelmen, B. Ch., 23'5. 2.o Hugo Caraccioli, B. Edwards, 23.7. 3.o C. Bruce, B. Edwards, 23,7. 4.o E Silva, B. Chile, 25,3.

200 METROS PLANOS, 2.a SERIE. 1.o Fernando Beytía, C. N. A., 24,1. 2.o R. Cruz, B. Edwards, 24,3. 3.o R. Vallejos, C. N. A., 26. 4.o C. Rosenstoch, B. I. Ch.

200 MTS. PLANOS FINAL.— 1.o Gustavo Nechelman, B. Ch., 23,3. 2.o Hugo Caraccioli, B. Edwards, 23,7. 3.o B. Bruce, B. Edwards, 23,7. 4.o F. Beytía, C. N A., 24, 1.

800 MTS. PLANOS. DAMAS. FINAL.— 1.o Olga Pizarro, C. N. A., 17,5 (Rec. Bancario). 2.o Ffsia Benavente, C. N. A., 17,8. 3.o Elena García Huidobro, C. N. A. 18. 4.o Ofelia Benavente, C. N A., s|t.

SALTO CON GARROCHA.— 1.o Eduardo del Real, C. C. Hip., 2,80 mts. 2.o Renato Adriazola, C. N. A., 2,70 mts. 3.o Pablo Silva, C. N. A., 2,50 mts. 4.o A. López, B. Chile, 2,50 mts.

800 MTS. PLANOS. FINAL.— 1.o Héctor Vidaurre, B. Edwards, 2.08 3|10 (Rec. Bancario). 2.o Fernando Beytía, C. N. Ah., 2' 12". 3.o J. Amor, B. Chile, 2' 13" 1|10. 4.o F. Picard, B. I. Ch., 2' 19" 6|10.

3,000 MTS. PLANOS FINAL.— 1.o Héctor Vidaurre, B. Edwards, 10' 48" 9|10 (Record Bancario); 2.o Rubén Campos, C. N. Ah., 10' 53" 4|10. 3.o J. Cañas, Bco. Edwards, 11' 47". 4.o L. Ibaceta, B. I. Ch., 11" 48".

LANZAMIENTO DEL DARDO. — 1.o Eduardo del Real, C. C. Hip. 44,82 mts. (Rec. Bancario). 2.o Augusto Christ, B. Chile, 43,82 mts. 3.o H. Franzani, C. N. Ah. 39,10 mts. 4.o S. Carrizo, B. Italiano, 37,78 mts.

SALTO LARGO.— 1.o Caupolicán Bruce, B. Edwards, 5,92 mts. 2.o Gmo. Teare, B. Chile, 5,75 mts. 3.o M. Lavín, B. Edwards, 5,69 mts. 4.o A. López, B. Chile, 5,66 mts.

POSTA DE 4x400 MTS.— 1.o Equipo del Banco Edwards, 3' 43" 8|10: Vidaurre, Lavín, Cruz y Caraccioli. Record Bancario.

2.o Equipo del Banco de Chile, 3' 47" 5|10. 3.o Equipo de la Caja Nac. de Ahorros 4'. 4.o Equipo del Banco Israelita.

PUNTAJE FINAL. (Varones)

1.o) Banco Edwards, 58 ptos.
2.o) Banco de Chile, 48 ptos.
3.o) Caja Nac. Ahorros, 43 ptos.
4.o) Caja Crédito Hipotecario, 22 puntos.
5.o) Banco Italiano, 10 ptos.
6.o) Banco Israelita, 4 ptos.
7.o) Banco Francés, 3 ptos.

PUNTAJE FINAL. (Damas)

1.o Caja Nac. de Ahorros, 14 puntos.

CREDITOS
SAN DIEGO 852-GUENDELMAN (SASTRES)
(Edificio del Teatro Caupolicán)

POR LOS RINGS AMATEURS

WURTH Y CERDA DOS PEQUEÑOS CAMPEONES ESCOLARES

RESULTADOS SATISFACTORIOS TUVO EL CAMPEONATO UNIVERSITARIO Y ESCOLAR

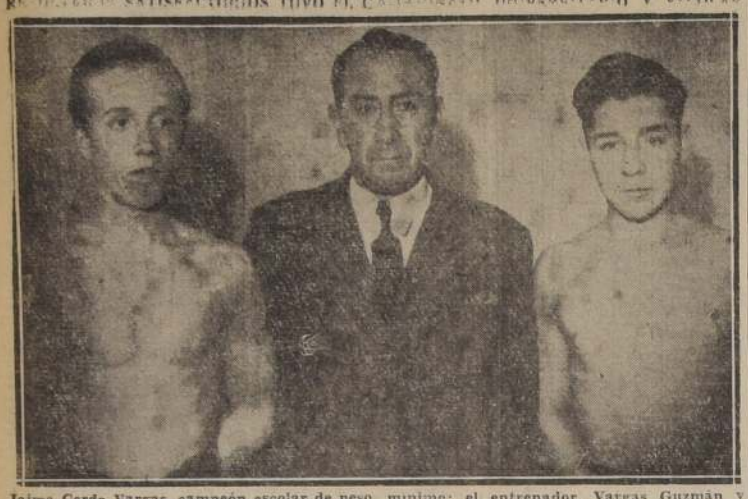

Jaime Cerda Vargas, campeón escolar de peso mínimo; el entrenador, Vargas Guzmán y Eduardo Würth, campeón escolar de peso mosca, durante su visita a LA NACION

La Asociación de Box Universitaria acaba de terminar con éxito singular el torneo anual para clasificar entre estudiantes universitarios y escolares sus campeones de 1946. Llamó la atención en dicho torneo los progresos técnicos de los participantes y el excelente estado físico que lucieron.

Los "fanáticos" llenaban noche a noche el pequeño estadio de la calle Arturo Prat esquina de Alameda, y entre los numerosos participantes llamaron la atención dos noveles amateurs, tanto por el espíritu agresivo como por el entusiasmo que demostraban en el ring para superarse.

Esos muchachos, que al verlos en la calle luciendo una contextura aparentemente débil, son capaces con sus puños adiestrados en el gimnasio, de derribar a hombres que los aventajan en kilos y edad. Ellos son Eduardo Würth, del Instituto de Humanidades, y Jaime Cerda Vargas, del Liceo de Aplicación.

Tuvimos ocasión de conversar con ellos, después de haberse clasificado campeones. Los invitó a nuestro diario, el manager de ellos, Luis Vargas Guzmán, viejo entrenador conocido por su competencia y honradez profesional.

El entrenador Vargas Guzmán se muestra orgulloso de sus dos nuevos pupilos. Al hablar de ellos nos dijo:

—Estoy verdaderamente asombrado de las condiciones de los dos amateurs que les he presentado. Es la primera vez que actúan en un campeonato, pero impresionaron como experimentados amateurs.

—¿Cuál de ellos dos es mejor? —inquirimos al entrenador.

Vargas Guzmán sonrió y exclamó:

—Creo son ambos muy buenos boxeadores. Eduardo Würth es un campeón escolar peso mosca, de 15 años, invicto con cuatro peleas, y Jaime Cerda Vargas, cuenta con 3 peleas, todas ganadas y 15 años de edad, campeón de peso mínimo escolar.

Les entrené con todo entusiasmo en el ring del Ministerio de Defensa y con toda comodidad, debido a las atenciones que me brindaron el comandante Enrique Ramos, entusiasta dirigente boxeril dentro del Ejército, y el señor Harriman, gerente del Club Militar.

A estos dos caballeros les debe mucho el boxeo amateur, terminó diciéndonos el entrenador Vargas, quien tuvo la gentileza de presentarnos a esos dos pequeños elementos que con el tiempo darán gloria al boxeo nacional, tal vez en contiendas internacionales, pues ellos no tienen más entretención que el box.

LAS ACTIVIDADES PROFESIONALES

LOS ARGENTINOS FAVATTA Y TESSI LLEGARAN EL MIERCOLES.— SERAN RIVALES DE ESTOS, SALINAS Y CARABANTES.

Por vía aérea llegarán el miércoles próximo a nuestra capital, los profesionales argentinos, Héctor Favatta y Alberto Tessi, que vienen a participar en la competencia internacional organizada por la Empresa Simonet en la que alternarán los más altos valores del continente, como son los pugilistas argentinos, uruguayos, peruanos, chilenos y el español Luengo.

Raúl Carabantes, rival del argentino Tessi

La realización de esta competencia que se iniciará justo al término del Campeonato de Preselección que se está desarrollando bajo el patrocinio de la Federación de Box, ha logrado desde el momento del anuncio de su realización, despertar justificado interés en la afición en general, dada la calidad indiscutible de los púgiles que darán forma a esta competencia.

HECTOR FAVATTA-MARIO SALINAS

Héctor Favatta, que es en la actualidad el mejor liviano de la otra banda que ha actuado con brillante éxito en los cuadriláteros de su patria y fuera de ella, ostenta un cartel no interrumpido de sonados triunfos será el primer contendor extranjero que tendrá nuestro campeón Mario Salinas, "El pequeño Maestro".

Este match se efectuará, como decimos más arriba, una vez terminada la selección amateurs, en el ring del Teatro Caupolicán, y será el primer match estelar de dicha reunión, ya que el combate de fondo los protagonizarán

ENRIQUE IRURETA CON HUMBERTO MATURANA

El uruguayo Irureta, que debió debutar en nuestros rings en su segunda jira a Chile, frente a Segundo Dinamarca, tendrá en Maturana, uno de los más recios peleadores de los medio mediano, al rival indicado para hacer demostrar las excelentes condiciones del oriental, que en realidad atraviesa en la actualidad por uno de los mejores períodos de su larga y brillante campaña en los rings del continente.

La Empresa Simonet tiene lista ya la pelea de fondo con que continuará la selección internacional de profesionales, que tiene como base el combate que sostendrán los pugilistas.

ALBERTO TESSI-RAUL CARABANTES

En efecto, el 9 de noviembre deberá realizarse este match en que el "estilista" valdiviano habrá, una vez más, de demostrarnos su gran escuela ante un hombre considerado por la crítica como el más completo de los mediomedianos.

JULIO SALINAS

JULIO GIARDINA-MARIO SALINAS

El segundo adversario que tendrá "El pequeño Maestro" Mario Salinas, será el noqueador de moda en los cuadriláteros bonaerenses, Julio Giardina que en su record acusa un porcentaje de más del cincuenta por ciento de sus combates ganados por la vía del sueño.

Como puede verse, el box profesional entrará de lleno a una continua e interesante actividad.

IRA A VALPARAISO HARA EL CLUB KEGAN

Durante los días 1.o, 2 y 3 de noviembre, el Deportivo Kegan actuará en Valparaíso con una delegación de fútbol, ping-pong y rayuela. Tendrá por rival en una competencia al Deportivo Imprenta de la Caja de Ahorros de ese puerto.

HISTORIA DEL BOX MUNDIAL

CORBETT, EL PRIMER CAMPEON DEL MUNDO CON GUANTES

LA HISTORIA DE ESTE EXTRAORDINARIO CAMPEON ESTA LLENA DE AVENTURAS. — EN SAN FRANCISCO DE CALIFORNIA, SE INICIO COMO AMATEUR. — SE LLAMO EN UN TIEMPO JIM DILLON

(ESCRIBE PARA "LA NACION", ENRIQUE NIETO)

James John Corbett nació el 1.o de septiembre de 1866 en San Francisco de California, de padres irlandeses-americanos. La historia pugilística del primer campeón del mundo con guantes, fué siempre llena de anécdotas y aventuras boxísticas.

Desde muy niño tuvo gran afición al boxeo, llegando en repetidas ocasiones a sostener encuentros callejeros por el amor al arte, en las que siempre le correspondió el laurel de la victoria. Sus primeros pasos en el pugilismo los realizó a la edad de 14 años en 1880, en un pequeño gimnasio de Market Street, como aficionado, venciendo en aquellos años, a todos los muchachos de su edad, que vivían en ese popular barrio de la histórica ciudad del Pacífico.

El 3 de junio de 1933, ingresó al Olympic Atletic Club de San Francisco, ganando en un tiempo de tres meses, el campeonato interno de novicios, tiempo después, en el campeonato de veteranos de esa gran ciudad del Estado de California, el pequeño Corbett ganó el título de campeón de San Francisco al poner K. O. a Dave Elseman, campeón titular de ese año.

CORBETT INICIA SU CARRERA PROFESIONAL

Aconsejado por sus amigos y alentado por los numerosos éxitos obtenidos en el campo amateurs, James J. Corbett decidió entrar de lleno al campo profesional, abandonando San Francisco el año 1885 con rumbo a Salt Lake City, en donde inició su carrera de púgil profesional bajo el nombre de Jim Dillon.

Su primer contendor fué Frank Smith, a quien enfrentó y ganó por K. O. en dos dounds el año 1886. Su segunda pelea fué un empate de 8 rounds frente a Duncan Mc. Donald. Después de este encuentro, Corbett decidió hacer algunas jiras pugilísticas por algunos Estados cercanos a California, para lo cual se hizo acompañar de su ex contendor Duncan Mc. Donald. Sin lugar a dudas, su primer combate de importancia para el pugilismo mundial, fué el encuentro que sostuvo frente a Joe Choynski, un compañero de barrio y de club, que también habíase abocado al profesionallismo. En este combate, debido a la gran amistad y compañerismo que existía entre estos dos muchachos, el encuentro se realizó sin ninguna apuesta ni premio; es decir, solamente para dirimir superioridades dentro del verdadero deporte que ambos profesaban.

Este encuentro se realizó el 30 de mayo de 1889 en Fairfax, California, ganando Corbet por K. O. al cuarto round, a cuyo final se armó una bronca tan grande entre los apostadores, que la policía se vió obligada a intervenir enérgicamente, dejando en el campo del encuentro numerosos heridos. A raíz de este encuentro, las relaciones amistosas entre estos dos amigos sufrieron una brusca vuelta, y por unas meras discusiones sin importancia, quedaron rotas estas amistades que habían nacido al calor de una escuela en San Francisco. De una gran amistad y un cariño fraternal, nació un odio y un rencor que los llevó a enfrentarse dos veces más, en matches que fueron estipulados a finish y a puño limpio.

El segundo combate entre Corbett y Choynski se realizó el 5 de junio de 1889, en la ciudad de Benecia, balneario cerca de San Francisco, por una apuesta de 2.500 dólares, ganando Corbett por K. O. a la 28.a vuelta, de un feroz golpe al estómago. El tercer encuentro se efectuó por una apuesta de cinco mil dólares, a finish y a puño limpio.

Pelearon esta tercera y última vez, en San Francisco, ante un enorme público, el 15 de julio del mismo año. Esta vez la victoria de Corbett fué contundente; ganó por K. O. al 4.o round, enviando a su odiado rival al hospital de esa ciudad, con una grave conmoción cerebral, que casi lo hace pasar a mejor vida.

COMO NACIO EL APODO DE "GENTLEMAN JIM"

Al final de este encuentro, y a pesar del odio que existía entre estos dos muchachos, James J. Corbett tuvo un gesto que lo retrató de cuerpo entero y que sirvió para que los deportistas norteamericanos lo bautizaran con el de "Gentleman Jim". En esa ocasión, Corbett, una vez terminado el encuentro, se dirigió al hospital y estrechó entre sus brazos al cuerpo inerte de su contendor, llorando largo rato junto a él. Cuando el infortunado Choynski abrió los ojos, encontró a su gran amigo y compañero, que llorando le extendía la mano en señal de amistad, devolviéndose los cinco mil dólares que había apostado en su contra, para después pagar por su cuenta, todos los gastos en el hospital. De esta manera, James J. Corbett públicamente perdonaba a su mal compañero de colegio, las ofensas que públicamente había, en repetidas veces, proferido en su contra; las perdonaba y volvía a reinar entre ellos esa amistad de la cual eran ejemplos en los días dorados de la escuela. La historia cuenta que Joe Cheynski y James J. Corbett, con lágrimas en los ojos, se estrecharon en un largo abrazo, prometiéndose mútuamente no volver a enfrentarse otra vez.

Este formidable rasgo de caballerosidad de Corbett, se difundió rápidamente por todos los Estados Unidos, y fueron muchos los cronistas deportivos que lo describieron como un melodrama del ring, adquiriendo desde ese día el nombre que se hizo popular en todo el mundo: "Gentleman Corbett", una formidable aureola de simpatía y popularidad.

James J. Corbet, durante su famosa jira por diferentes Estados de la Unión, enfrentó y ganó a los siguientes púgiles que empezaban, al igual que él, a destacarse en el firmamento pugilístico de ese gran país hermano: Capitán John H. Daly, Mike Donaldson, Martin Costello y Williams Miller. Vuelto a San Francisco, a mediados del mes de agosto de 1888, enfrentó en esa ciudad a Billy Welch, con quien peleó dos veces, ganando en ambas ocasiones por K. O. En el año 1887 enfrentó y ganó por K. O. a Jack Burke y a Frank Glover, en esa misma ciudad, volviendo a continuar sus estudios de humanidades en el High School de San Francisco de California.

CORBETT, SU PERSONALIDAD Y SUS ANECDOTAS

James J. Corbett fué un gran pugilista, quizás el ejemplo más grande del boxeo moderno. El famoso "Gentleman Jim", no era precisamente un gracioso del ring, como han creído muchos historiadores, sino más bien dentro de toda la ciencia que poseía, era burlón, cruel y astuto como un zorro. Corbett se jactaba siempre de vencer a sus contendores, y a menudo lo hizo tal como lo había prometido. El gran Corbett tenía un caudal infinito de tretas en el ring, y aquél que lo enfrentara debía estar siempre en guardia y sobre aviso antes las picardías del "gentleman". Por cierto, que cuando realizó esa famosa "tournee" a través de todo Estados Unidos, su enorme bagaje de estudias se incrementó enormemente.

Jack Scales, el púgil inglés, enfrentó a Corbett una noche en la ciudad de Detroit. Corbett, con sus maneras amables, llenas de gentileza, se tedicó a vencer el temor del púgil inglés a su reconocida fama de astuto y tratrero. Corbett habló del tiempo, le preguntó a Scales por la familia y cuándo pensaba volver a Inglaterra, donde se hacían grandes bolsas. Seguramente Scales pensó que ese muchacho que tenía enfrente era sumamente agradable y comenzó a dudar de todo cuanto se le había dicho de Corbett.

Pero apenas se habían dispuesto para dar comienzo al primer round, cuando Corbett miró los zapatos de Scales, y muy suavemente y con mucha habilidad, dijo:

—Qué extraña costumbre tienen ustedes los ingleses... ¿Por qué usan los cordones de color de rosa...?

—¿Cordones de color rosa...? —exclamó Scales, mirando instintivamente hacia abajo. No tuvo tiempo de volver a levantar los ojos, porque en ese preciso instante sintió algo así como si la Torre de Londres se le cayera encima.

Era una de las tantas argucias de James J. Corbett, y el pobre Scaler pagaba su tributo.

Siguiendo con sus maravillosas anécdotas, James J. Corbett otra vez enfrentando a Jim Stewart, un joven arquitecto que había ascendido rápidamente a los primeros puestos, se midieron en el viejo local de la calle 24, de Nueva York, conocido entonces como el National Sporting Club. Jim Stewart estaba verde todavía y Corbett era ya un viejo zorro. "Gentleman Jim", planeó de antemano su recepción que le haría a Stewart una vez en el ring, plan este que lo dejó solo con algunos amigos personales del gran campeón. Pues bien, Corbett las arregló para llegar primero al lugar de la pelea, que debía ser a seis round, y con guantes. Cuando Corbett subió al ring, eligió su rincón, quitó el banquito de su lugar habitual y se sentó de espaldas al ring, mirando a los espectadores. Conocía por sus nombres a muchos de los que estaban cerca del ring y conversó amablemente con ellos, mientras esperaba la llegada de Jim Stewart. El púgil-arquitecto llegó por fin, se ubicó en el rincón que le dejara Corbett y no tardó en preguntarse, un poco asombrado, por qué Corbett no se volvía a saludarlo.

Stewart esperó y esperó en vano. Por último, se decidió a hacer notar su presencia en el ring. Atravesó el tablado y con toda seguridad, Corbett sintió que se acercaba. A medida que Stewart avanzaba, Corbett comenzó a llamar a Tom, a Dick, a Harry, agitando vivamente las manos en el aire y preguntando a gritos, a un sin fin de amigos imaginarios, cómo se hallaba la familia, cómo estaban los niños, y cuál era el estado actual de su salud.

El pobre Stewart no era malicioso y creyó que eso era cosa corriente. Permaneció durante unos segundos escuchando, y luego tocó suavemente a Corbett en el hombro:

—Soy yo, Corbett; yo, Jim Stewart — le dijo.

Corbet se volvió displicentemente, miró por sobre el hombro, y movió apenas la cabeza murmurando un distraído "Hello"; pero sin hacer el menor gesto de tenderle la mano. Después le volvió deliberadamente la espalda y siguió llamando a nuevos amigos que, por supuesto, tampoco estaban allí. El efecto fué terriblemente desmoralizador para el joven Stewart. ¿Ignoraba Corbett que allí estaba su rival? ¿No tomaba seriamente a Stewart? El desaire había sido demasiado notable. Cuando sonó la campana, era evidente que el brazo arquitecto estaba intimidado. No que tuviera miedo, sino abatido, anonadado por la indiferencia de Corbett; estaba poseído de un sentimiento muy parecido al respeto o a la sumisión. En esa forma peleó Stewart; haciendo Corbett cómodamente cinco rounds. Mantuvo en acción constante su famoso gancho de izquierda, mientras que Stewart no hizo más que poner todo su empeño para colocarse fuera de su alcance; exactamente lo que Corbett quería, hasta que, al promediar el sexto y último round, un potente y bien localizado derecho del campeón, dió por tierra con todas las pretensiones de victoria del joven e inexperto púgil.

James J. Corbett, el primer campeón del mundo con guantes. Corbett aparece en esta fotografía en la época en que entrenaba para pelear con John L. Sullivan

FUNERALES DE DIONISIO PEÑA

SE EFECTUARAN HOY A LAS 16 HORAS.

Ha caído otro boxeador de la guardia vieja, rindiendo tributo a la vida: Dionisio Peña.

Fué Dionisio Peña, de aquellos elementos que actuaron con brillante éxito en aquella era de oro de nuestro profesional de los años 17 al 21, en que hacían la [illegible] un Manuel Sánchez, Donoso, Pérez, Heriberto Rojas y [illegible] lumbreras, y aún cuando Dionisio Peña no llegó al [illegible] lo de su carrera, fué siempre y en todo momento el [illegible] agresivo que en cada actuación ponía lo mejor de sí [illegible] dios al servicio del lucimiento de sus compromisos.

El público sabía ya que actuando Peña en [illegible] combate, era ver un match ribeteado de emoción y [illegible] rido, y le prodigó siempre el favor de sus aplausos [illegible] aliento de su estímulo sin reservas.

Alejado hace años de las actividades boxeríl[illegible] lo la cruel enfermedad que lo ha llevado a la tumba [illegible] deado siempre del cariño de los suyos y de los [illegible] siempre gratos de quienes fueron sus compañeros de [illegible] fesión y amigos.

La Federación de Box de Chile se ha hecho cargo [illegible] los funerales de Dionisio Peña, los que se efectuarán [illegible] 16 horas de hoy, partiendo el cortejo de la casa [illegible] ción del extinto, 10 de Julio 1041, casa 21.

La dirigente máxima de nuestro box nos encarga [illegible] para la hora indicada más arriba, a todos los [illegible] les de sus registros, para acompañar a su última [illegible] los restos del profesional fallecido.

6 CAMPEONES Y UN VICE ACTUARAN MAÑANA EN EL CAUPOLICAN

EL PROGRAMA CORRESPONDE A LA SEGUNDA RUEDA DE LA PRESELECCION

Seis campeones y un vicecampeón son las principales luminarias que actuarán dando forma a un interesante programa boxeril, correspondiente a la segunda rueda del Campeonato Preselección para el Latinoamericano de Box, que se efectuará mañana a las 21.45 horas en el Caupolicán.

Ya en la rueda inicial efectuada el sábado pasado, este Campeonato de Selección mostró la fibra de lo que será en el transcurso de su desarrollo.

Para los, felizmente poco escépticos que no creyeron en la importancia de este certamen la primera reunión les hizo ver la realidad que algunos se negaban a admitir en cuanto al interés y entusiasmo con que era esperado este certamen selectivo.

Si el programa ofrecido en aquella primera oportunidad colmó el entusiasmo del respetable, el que se anuncia para mañana habrá de superar todas las expectativas cifradas.

LOS SEIS CAMPEONES QUE DEBEN ACTUAN

En ocho peleas oficiales que se librarán en las categorías gallo, liviano, mediano y pesado, actuarán como decimos al principio de esta información, seis auténticos campeones y un vicecampeón.

Son ellos, Celestino González, de Lota; campeón de Chile en la categoría gallo y segundo latinoamericano, puesto y título reconquistado el año pasado en Buenos Aires; Manuel Santibáñez, el guapo mosca de San Bernardo que alcanzó su consagración definitiva al vencer en la final del Campeonato Nacional de los peso liviano; Eduar[illegible] match emotivo, clasificándose campeón de Chile en dicha categoría, actuará ahora en el mismo plano que Celestino; Oscar Francino, campeón nacional de los peso livianos; Eduardo Rodríguez, campeón de la categoría mediano y Valentín Cámus, en la categoría máxima, forman el grupo de los campeones que actuarán, agregados a ellos el vicecampeón liviano, Julio Barría.

Valentín Camus, fuerte peso pesado naval

EL PROGRAMA OFICIAL

El siguientes es el programa Oficial de peleas de la reunión mañana:

Categoría pluma

Celestino Gonzáles (Lota) campeón, con Tránsito Fernández (Soldado) Manuel Sánchez (San Bdo.) ex campeón nacional y Gerardo Pérez (Viña M.)

Categoría liviana

Julio Barría (Valparaíso) campeón, con Napoleón Díaz (Chiillán Oscar Francino (Valparaíso) campeón, con Eduardo Rodríguez (San Bernardo).

Categoría mediano

César Jara (Naval) campeón, con Gálvez (Santiago) Eduardo Rodríguez (M. Elena) campeón, con René Vargas (Santiago).

Categoría pesado

Valentín Camus (Naval) campeón, con Arturo Alcaíno (San Bernardo) Samuel Cocoa (Católica) con Pedro Silva (Santiago).

ENTRADAS PARA LAS RUEDAS RESTANTES

En las Boleterías del Caupolicán se encuentran a la venta entradas correspondientes a las ruedas restantes de este importante Campeonato de Selección.

AVISOS ECONOMICOS

37.—Notificación y citaciones

DE ACUERDO CON EL ART. 37 DE los Estatutos, cítase a junta general ordinaria de accionistas de la Sociedad Agrícola y Forestal en Liq., para el 30 de octubre a las 17.30 horas, en Huérfanos 972, of. 318.— La comisión liquidadora. 22 Oct

COMPAÑIA DE SEGUROS LLOYD DE Chile.— Cítase a Junta General Ordinaria de Accionistas de la Compañía de Seguro Lloyd de Chile, para el día 31 de Octubre de 1946, a las 11 de la mañana, en las Oficinas de la Compañía, Ahumada 17, piso 2.o. El Registro de Accionistas permanecerá cerrado durante los tres días anteriores a la Junta.— El Gerente. 290 ES

38.—Sastrería e indumentarias

SASTRERIA SALAZAR, CABALLERO y niños. Extenso surtido, corte elegante, precios incomparables. Alameda Bernardo O'Higgins 2783, esquina Libertad. Precios excepcionales durante este mes. Atendemos a provincias contra reembolso. 31 Oct

TERNOS, TRAJES SASTRE, MEDIDA camisetones para caballeros, niños. Arreo sección catres, colchones, somier, marquesas, etc. Grandes facilidades de pago, entrega inmediata. "El Crédito Nuevo", San Pablo 2076. 31 Oct

[illegible] NACIONALES DESDE $ 75 — Importados desde $ 115 — Depósito directo de Fábrica. Casa Salazar, Alameda B. O'Higgins 2783, esquina Libertad. Precios excepcionales durante este mes. Atendemos a provincias contra reembolso. 31 Oct

[illegible] SASTRES HECHOS [illegible] Crédito San Diego 850, edificio Teatro Caupolicán. 28 Oct

SASTRERIA MODERNA, COPIAPO 1037, teléfono 80241. Ternos y abrigos a 10 meses plazo, sin recargo. Entrega inmediata. 20 Oct

40.—Judiciales

EL 9 DE NOVIEMBRE PROXIMO, a las 10 horas, ante Quinto Juzgado Civil Mayor Cuantía, se rematará propiedad calle Crescente Errázuriz N.o 2189, Rol 2734|2, Ñuñoa. Mínimum: $ 277.700. Precio se pagará: $ 250.000 contado; y saldo a seis meses. Garantía: $ 27.770. Así está ordenado en autos ejecutivos "Carlos Figueroa con Rubén Vives".— El Secretario. [illegible] 24 Oct.

REMATE JUDICIAL. ANTE EL Cuarto Juzgado Civil de Mayor Cuantía de esta ciudad, el 4 de noviembre próximo, a las 15 horas, se llevará a efecto el remate de la propiedad ubicada en la calle Albión N.o 11, de esta ciudad. Mínimum: $ 218.000. Boleta del 10 o|o del mínimum señalado. Demás bases y antecedentes en la Secretaría del Juzgado, Expediente N.o 88447 "Wagner Rosa con Yáñez Raúl", Ejecutivo.— Puyó, secretario. 22 Oct.

QUINTO JUZGADO CONCEDIO posesión efectiva herencia intestada de Luis Fazzi Campos a hijos legítimos Amadeo Antonio, Angela Herminia, Fresia Antonia, Hernán Jesús y Teresa Fazzi Mallea, sin perjuicio derechos cónyuge sobreviviente María Malleo Martínez. 21 Oct.

resolución de doce de septiembre último, ratificó el auto posesión efectiva de 29 enero de 1942, en el sentido que los herederos de don Casimiro Cuadrado Sánchez, son, entre otros, sus hijos legítimos Florentino y Antonia Cuadrado Sánchez y nó Florencio y Antonio Cuadrado Sánchez.— El Secretario. 22 Oct.

QUIEBRA SOCIEDAD SIDERURGICA Balmaceda Ltda. Primer juzgado Civil. Por resolución de fecha 17 de octubre de 1946 ordenóse tener por ampliada la nómina de los créditos reconocidos con el don Manuel Nágera Fernández por $ 400.000 de capital, más intereses y costas. Las costas fueron regulados por el tribunal en: procesales: $ 2.332.30 y personales (honorarios de abogados): $ 25.000. Este crédito goza de preferencia por estar garantido con hipoteca y prenda industrial.— El Secretario. 23 Oct.

QUIEBRA SUCESORA OTTO BECKER Ltda. Quinto Juzgado Civil. Por resolución de fecha 29 de agosto de 1946 ordenóse eliminar del inventario de los bienes de esta quiebra un piano Herz N.o 30673. El Secretario. 23 Oct.

QUIEBRA ENRIQUE J. JIMENEZ Morales. Segundo Juzgado Civil. Por resolución de 9 de octubre de 1946, túvose por ampliada nómina de créditos reconocidos en esta quiebra con el don Saulius Chazana, por $ 5.973.25, (valista). —El Secretario. 23 Oct.

QUIEBRA LEOPOLDO R. VAN de Wyngard B. Primer Juzgado Civil. Por resolución de 17 de octubre de 1946, túvose por agregado inventario bienes de esta quiebra.— El Secretario.— 23 Oct.

QUINTO JUZGADO CONCEDIO POSESIÓN efectiva herencia intestada Víctor Pérez Sepúlveda, a hmermanos legítimos María y Juan Pérez Sepúlveda. Inventario solemne practicaré octubre veintitrés, quince horas. — Secretario. 21 Oct

BOMBAS

TERCERA COMPASIA DE BOMBEROS.— Bomba Claro y Abasolo.— Por orden del señor Capitán, cito a la Cía. a ejercicio, para el miércoles 23 y viernes 25 del presente, a las 21.30 horas. Punto de reunión, el Cuartel. Uniforme de trabajo.— El Ayudante. 25 Oct.

13.a COMPASIA DE BOMBEROS "Providencia". Cito a la Compañía a ejercicio para los días 22 y 25, a las 22 horas. Punto de reunión: El Cuartel. Uniforme de trabajo.— El Ayudante. 25 Oct.

BOMBEROS DE QUINTA NORMAL 2.a Compañía "Voluntad y Sacrificio". De orden del Director, cito a la Compañía a reunión ordinaria, para el martes 22, a las 21.15 horas. Tabla: Asuntos varios.—El Secretario. 23 Oct.

OCTAVA COMPAÑIA DE BOMBEROS "La Unión es Fuerza". De orden del Capitán, cito a la Compañía a ejercicio para el martes 22 y viernes 25 del presente, a las 21.45 horas. Punto de reunión: Avenida Costanera y Puente Arzobispo. Uniforme de trabajo.— El Ayudante. 25 Oct

[illegible] COMPAÑIA DE BOMBEROS "Chile Excelsior". Cito a la Compañía a ejercicio con uniforme de trabajo, para el martes 22 y jueves 24 del presente, a las 5.45 horas. Punto de reunión, Plaza Ercilla. —El Ayudante. 24 Oct.

PRIMERA COMPAÑIA, QUINTA NORMAL.— De orden del señor Director, cito a la Cía. a reunión para el miércoles 23, a las 21 horas. Tabla: asuntos de importancia. 23 Oct.

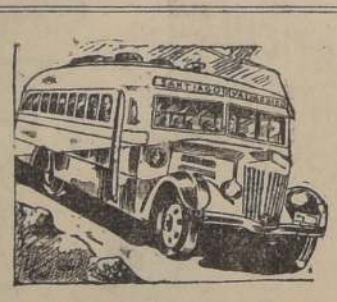

SERVICIO DIARIO DE MICROBUSES

SANTIAGO - VALPARAISO

ALFREDO GOMEZ FREITAS.

INFORMES Y RESERVAS DE PASAJES:

SANTIAGO: Avenida Presidente Balmaceda 1128 (costado Estación Mapocho) TELEFONO 67320.

EN VALPARAISO: AVENIDA ERRAZURIZ 642. Frente Estación Puerto TELEFONO 4637

Reserve su pasaje con anticipación. — Asientos numerados

LOS AVISOS ECONOMICOS DE "LA NACION" y el Servicio de Microbuses SANTIAGO-VALPARAISO

le ofrecen la oportunidad de viajar gratis al Puerto, y regreso, los días Miércoles, Jueves y Viernes de cada semana con solamente colocar su aviso económico cualquier día de la semana. Al ordenar el aviso respectivo, exija el boleto correspondiente que le da opción a participar en la distribución de estos pasajes.

Lista de avisadores que salieron favorecidos con pasajes que pueden utilizar en los días que se indican:

MIERCOLES 16: FCA. ROMANAS.— COQUIMBO 1450.
DEMOLICION.— EJERCITO 582.
JUEVES 17: RESTAURANT.— MONEDA 1380.
VILLAGRA.— DELICIAS 2851.
VIERNES 18: EL ESTADIO.— A. BELLO 859.
E. MEZA.— SALAS 656.

Los pasajes para los días indicados son entregados diariamente en las oficinas de la Empresa LA NACION, de 18 a 19 horas.

Voy a la Botica Petrizzio

UN PUNTO PARA WANDERERS Y OTRO PARA LA "U"

LA TRASCENDENCIA DEL PARTIDO, PARA LOS EFECTOS DEL COMPUTO, INFLUYO PARA QUE LOS PROTAGONISTAS PECARAN CON EXAGERACION SUS POSICIONES, Y EN ESTOS EL DESARROLLO DEL JUEGO NO ALCANZO LOS ATRACTIVOS ESPERADOS.

EL MATCH LIBRADO AYER EN PLAYA ANCHA FUE PRESENCIADO POR 15 MIL PERSONAS, QUE PAGARON EN TAQUILLA LA SUMA $ 173.190.— GARCIA HIZO EL GOL DE LOS ESTUDIANTES y, ARENAS, EL DE LOS PORTEÑOS.

Fué un match de trascendencia por la ubicación actual de sus protagonistas, que jugaron ayer en la tarde en el Estadio de Playa Ancha, igualando un gol los conjuntos nacionales del Wanderers y Universidad de Chile. 15 mil personas pagaron $ 173.190.

El partido, prácticamente, no satisfizo a la inusitada expectativa. Pues reunió acciones de poca lucidez. No podía esperarse una faena de más calidad teniendo de los rivales, considerando la responsabilidad que significaba para uno y otro elenco el desenlace de tan difícil compromiso.

Así, no fué extraño que verdes y estudiantes se mantuvieran en el riesgo a través de los 90 minutos, con mucho ardor en sus movimientos y extremo cuidado en la defensa de sus posiciones. Estos fueron de aspectos más marcados de la brega, cuyo resultado frente a los parciales del team local, aunque no tanto a los ovaciones hinchas del team de Chile que estuvieron presente en Playa Ancha, quienes confiaban en la conquista de los puntos en esta altura del campeonato son de apreciable valor. Los vagones ocuparon los aficionados que siguen a la "U", con "huachel", cánticos y ¡vivas! Antes de ida fueron reemplazados al regreso por el coro de tal o cual jugada, de tal o cual escapada y del punto que dejaron en el puerto. ¡Si habían ganado!

Un análisis sereno del encuentro deja un remanente que justifica el score registrado al final. Si tanto para los locales y para los huéspedes, pues si es cierto que aquellos equilibraron las acciones en el período inicial y presionaron más en la fase última, no hay que desconocer el valor de la faena desarrollada por la "U" en ambos períodos. El equipo que entrenaba Sepúlveda supo salir airoso con un buen éxito que fué premiado con la división de los honores. Ausentes de sus filas Baeza, puntal de su defensa, y Busquets, eficiente colaborador en la media zaga, el conjunto estudiantil forzosamente sintió cierta debilidad, pero pudo salir gracias al entusiasmo que hicieron gala los reemplazantes y al tesón del resto, que nunca señaló flaqueza ni demostró que su adversario hubiera sido rasa de sus posiciones.

La pugna tuvo matices sobresalientes en el segundo período, en el lado, los verdes en pleno vigor y latentes sus anhelos de triunfo, y por otro, la visita que se esforzaba por substraerse a la acción siempre decidida y valiente de los dueños de casa. Por fin se estableció un duelo entre la vanguardia tan bien cotizada por el crack Raúl Toro, y el trío defensivo de la divisa estudiantil; aquella lució sus mejores medios en procura de la ansiada satisfacción, y el último expuso toda la gama de sus recursos para contener las penetrantes cargas del atacante. Entre tanto, este duelo tenía su réplica en las tribunas, donde la "barra" de los universitarios y los decididos parciales del viejo Wanderers se superaban en el estímulo de los defensores de sus respectivas consignas.

PILASSI. Ausente Baeza, cumplió en gran forma su papel defensivo

El empate de Playa Ancha relega a la U. de Chile al segundo lugar de la tabla oficial del certamen, puesto que comparte en el momento con el Audax, que también lleva 27 puntos. Este resultado deja al Magallanes de puntero absoluto con 28, en tanto que Wanderers en un mismo plano con Colo Colo, sigue a aquéllos a dos puntos de diferencia. La lucha por los primeros lugares ofrece así perspectivas de ilimitados contornos en las fechas posteriores del campeonato. El domingo venidero algo se vislumbrará en esta porfía por alcanzar el título de campeón, en el tradicional match de albos y albiceleste, los rivales de ahora y de siempre.

Consignamos a continuación los pasajes de interés del encuentro.

WANDERERS (1) — UNIVERSIDAD DE CHILE (1)

Arbitro: Señor Francisco Rivas.

Wanderers (verdes): Vélez; García y Escobar; Mondaca, Vásquez y Cepeda; Silva, Sáez, Toro, Campos y Arenas.

U. de Chile (azules): Ibáñez; Pilassi y Gutiérrez; Riera, Sepúlveda y Negri; Ramos, García, Cruche, Baibuena y Yori.

Goles: García, de la U. de Chile, y Arenas, del Wanderers.

Público: 14.521 personas.

Recaudación: $ 173.190.

Resultado de la primera rueda: U. de Chile (3), Wanderers (1).

PRIMER TIEMPO

3' Toro habilita a Sáez en la primera carga que llevan los locales, y que se pierde por lanzamiento desviado del interior derecho.

6' Gutiérrez, en última instancia, rechaza penetrante carga de Sáez.

14' Primer ataque de la "U" es contenido por Vásquez, que concede un corner favorable a los visitantes. Este no prospera ante el rechazo largo de J. García.

20' Sepúlveda desbarata combinación de Toro y Campos, y en el otro lado Vásquez despoja limpiamente a García.

30' Avanza la "U" por intermedio de Ramos, quien ejecuta un centro que recoge GARCIA, que luego de burlar a la defensa contraria enfila potentísimo shot a media altura que Vélez no consigue detener. ¡Gol!

GARCIA. Fué ayer el jugador de Wanderers.

31' Aun no se apagaban las aclamaciones de la "barra" universitaria, cuando los porteños consiguieron el goal del empate. Campos controla el balón en el centro y sin esperar la intervención de Sepúlveda cede a Toro. Este retrocede corto trecho y luego combina con Sáez, interponiéndose el capitán del team visitante que golpea la pelota con la mano. Sirve la falta Campos y lo hace por elevación y directamente sobre el arco de Ibáñez. Saltan Gutiérrez y ARENAS, consiguiendo este último cabecear con fuerza desde pocos metros del pórtico de Ibáñez, a quien derrota netamente. ¡Goal!

SEGUNDO TIEMPO

12' El arquero estudiantil se lleva una ovación al detener con una mano un potente shot de Campos.

25' De nuevo Ibáñez se hace aplaudir al sacar al corner un remate de Arenas.

27' El puntero izquierdo de los verdes obliga a esfuerzos a Pilassi, a quien da un trabajo abrumador.

30' Después de una carga que proyecto Cruche y que se desvanece en la línea posterior de los verdes, estos se ubican de lleno al ataque. La labor de los azules se hace pesada ante los menudos y profundos avances de los locales, que son estimulados desde las distintas aposentadurías.

45' El juez hace sonar el silbato poniendo término al encuentro, cuyo score registra, en consecuencia, un empate a 1 goal.

EL DEBUT..

Ese día llegó temprano al Colegio. Al pasar por los corredores vió junto a las pizarras, a un grupo de muchachos que conversaba. Se anunciaba la final del campeonato intercursos. No le gustaba el fútbol, no dió importancia a los comentarios de los cabros.

En el primer recreo volvió el fútbol ha imperar en el patio del Colegio. Había que jugar a las 11, con el Tercer Año B. ... ..De pronto lo llamaron. ¡El curso no tenía arquero! No había venido Mario.

Los compañeros le pidieron que se pusiera en la puerta, entre los dos montones de ropa... ¡Había que defender los colores!

Fueron muchas las súplicas, los cabros le rogaron. El que nada sabía de la de cuero, de lo que era un penal, un hands. Pero el curso estaba en peligro y accedió. Sería el arquero del cuadro.

Y llegó la hora del partido. Metido en el arco, miraba nervioso el rodar de la pelota. El tercer año B, era cosa seria, invicto en el campeonato. De pronto el terrible negro Aldo, el más hábil de los contrarios, se vino como un suspiro en demanda del arco. Uno por uno fué pasando con su magnífica gambeta, hasta que llegó frente a él y... Un ruido, como cuando se quiebra una tabla sonó en el patio. El arquero se acordó de una zambullida de Livingstone, se tiró a los pies del goleador...

El arquero estaba en el suelo, el pelo revuelto y la camisa afuera, sobre su pecho se libujaban los toneroles de Aldo.

En las caras de los muchachos del partido había un signo de interrogación. El arquero inmóvil parecía un muerto. Lo rodearon los cabros. Dos horas más tarde en la Enfermería del Colegio el grupo estaba de nuevo con él. No había hecho un movimiento, la palidéz de su rostro indicaba la gravedad del accidente. Los compañeros lo miraban asustados...

De pronto el arquero se movió y en un esfuerzo levantó la cabeza. Miró a uno por uno de los muchachos y cuando llegó hasta el terrible Aldo, dijo:

—Oye negro Aldo ¿fué gol?

AROD.

DEL FUTBOL INTERNACIONAL

NOTICIAS DE RIO DE JANEIRO Y LONDRES

RIO DE JANEIRO.—La Confederación Brasileña de Deportes decidió, en principio, que Brasil participe en el campeonato sudamericano de fútbol a realizarse en Ecuador en noviembre de 1947. La Confederación se reservó el derecho de realizar el campeonato al Ecuador desistiese de hacerlo hasta cuatro meses antes de la fecha fijada.

LONDRES.—En la reunión de hoy, que se prolongó dos horas, entre los representantes de la Liga de Fútbol y los de la Unión de Jugadores, a fin de arreglar el conflicto, que ha originado el pedido de aumento de jornales hecho por los profesionales, se acordó constituir un comité conjunto, formado por tres representantes de cada una de las partes, que discutirán la cuestión el 4 de noviembre próximo.

EL FUTBOL EN ESPAÑA

MADRID, 20 (U. P.)— Los siguientes fueron los resultados de los encuentros de fútbol jugados hoy:

En Castellón: Madrid 3, Castellón 2; en Barcelona: Español 2, Gijón 1; en Bilbao: Atlético Bilbao 2, Sabadell 1; en Murcia: Celta 2, Murcia 0; en Oviedo: Oviedo 2, Sevilla 2; en Madrid: Atlético Aviación 2, Barcelona 2.

DON OTTO POLSZCH PRESIDE AL CLUB SANTA INES DE NOS

El Deportivo Santa Inés de Nos, en reciente reunión general de socios, eligió la siguiente mesa directiva: presidente, señor Otto Potszch; vicepresidente, señor Juan Pérez; secretario, señor Arturo Iglesias; prosecretario, señor Oscar Rivera; tesorero, señor Arturo Neago; protesoreros, Sres. Juan Hermosilla, Rafael Morales y Eleodoro Díaz; directores, señores Jaime Pérez, Eduardo Pacheco, Víctor Pino, Carlos Montero, César Toledo, Manuel López, Luis Terán y José Pontanilla.

A IGUAL QUE EN LA PRIMERA RUEDA, EL IBERIA DIO CUENTA DE LOS RECOLETANOS

POR 4 a 2 SE RESOLVIO EL ENCUENTRO DE SEMIFONDO DE LA REUNION DE FUTBOL PROFESIONAL EFECTUADA AYER EN EL ESTADIO NACIONAL.— EL GANADOR SE CONDUJO CON UN ENTUSIASMO EXTRAORDINARIO.

HASTA cierto punto, sorpresivo puede considerarse el resultado que se obtuvo en el primer encuentro de la reunión de fútbol profesional que ayer en la tarde tuvo por escenario el "field" del Estadio Nacional. Iberia, que va colocado en el último puesto de la tabla, dió cuenta del Santiago, por 4 a 2.

Este desenlace es sorpresivo tomando en consideración los antecedentes con que llegaban a cumplir su compromiso ambos contrincantes. Sin dejar de reconocer el entusiasmo y deseos de superación del Iberia, se sabía, no obstante, que la potencialidad de su elenco estaba un tanto disminuida y ello había quedado de manifiesto a través de la mayoría de sus compromisos de la segunda rueda. En todos ellos derrochó coraje y amor propio, pero al fin de cuentas debió ceder posiciones ante rivales mejor armados y foguéados. En cuanto al Santiago, sin que su desempeño en el actual campeonato haya estado de acuerdo con sus méritos, por lo menos en las más recientes fechas se había afirmado en su juego y venía de obtener una victoria de importancia en el Estadio Playa Ancha, donde es muy difícil que un equipo metropolitano salga victorioso.

Estando ya los equipos en el frente se pensó que el partido arrojaría un resultado de acuerdo con lo que se esperaba, ya que no bien habían transcurrido 12 minutos, el Santiago se había colocado adelante por 2 a 0. Iberia, hasta entonces, se estaba expidiendo en forma muy desacertada, y la superioridad de los recoletanos era evidente, y hasta se llegó a pensar en un score categórico en contra de la representación de la Avenida Independencia.

Pero, pasado el primer cuarto de hora el cariz de las acciones experimentó un vuelco repentino. Los jugadores del Iberia, contando a su favor con el decidido aliento del público, reaccionaron ardorosamente y se lanzaron sobre el pórtico, que esta vez defendió Miranda. Los delanteros tiraban desde cualquier distancia; los halves y zagueros que hasta entonces habían mostrado varias flaquezas, se afirmaron y colaboraron exitosamente en la tarrea inicial de descontar. El Santiago, que hasta pocos minutos antes daba la sensación de tener ya los dos puntos en su poder, no supo cómo hacer frente a las embestidas cada vez más vehementes del contrincante. Y en pocos instantes el score estaba ya igualado: dos a dos.

Se creyó que el team de Nocetti se repondría en la fracción siguiente, y que luego, las cosas quedarían donde debían, ésto es, por los merecimientos previos de los rivales. Pero el conjunto de la "U" no bien sonó el silbato que iniciaba la reiniciación del juego, nuevamente se encontró con todo el cuadro del Iberia que amagaba su pórtico desde todas distancias. Muy lentos los zagueros e inseguro Miranda, facilitaron la expedición de los forwards azules. Nocetti juntamente con Zerillo y Waad debieron relegarse a arreglar las cosas atrás, quedando los delanteros totalmente huérfanos de apoyo. De esta manera el partido asumió un ritmo muy unilateral y en la cancha había sin equipo que dominaba ya claramente al otro. Y ese equipo era el Iberia. La situación encontró un justo corolario con la conquista de dos goles más, que significaron la victoria final del elenco recién ascendido, por 4 a 2.

Su extraordinario entusiasmo y tendencia a simplificar las cosas buscando el camino del gol con las menores complicaciones, constituyeron los factores que determinaron la estimulante conquista hecha ayer por el Iberia. En cuanto al Santiago, se sorprendió primero, y luego no supo sacarse de encima a su contendor. Mejor dicho, no halló en instante alguno una fórmula práctica que le permitiera contrarrestarlo.

Araya, González y Garrido, se expidieron con bastante acierto en la defensa del vencedor, mientras que en el ataque el más dinámico fué Vilariño, a quien secundaron correctamente Valenzuela, Aller, Riveros y Duarte, en este orden.

En cuanto al Santiago, los únicos que se salvan de un comentario adverso son Wood, Zerillo y Castro, Nocetti actuó con su proverbial entusiasmo, pero fué burlado constantemente. El arquero Miranda y el zaguero Bustos resultaron los más bajos del elenco.

Damos a conocer los pormenores de mayor importancia del partido.

IBERIA (4); SANTIAGO (2).

ARBITRO: señor Archibaldo Herrera.

IBERIA (azules con franja blanca): Araya; González y Astorga; Araya, Garrido y Rojas; Vilariño, Aller, Riveros, Valenzuela y Duarte.

SANTIAGO (blanco con negro, en "V"): Miranda; Bustos y Ellis; Wood, Nocetti y Zerillo; Castro, Farías, Quintana Casanovas y Astudillo.

SCORERS: Valenzuela (2), Villariño y Duarte, del Iberia. Wood y Quintana, del Santiago.

ngSbnjlame abr eta ebr ahrdlu

RESULTADO DE LA PRIMERA RUEDA: Iberia (1), Santiago (0).

4' Casanova remata de cabeza y el half Garrido dentro de su arco, toma la pelota con las dos manos. Penal. El tiro libre correspondiente lo hace efectivo WOOD, que anula a Araya. ¡Gol!

12' Un despeje defectuoso de González, lo recoge Castro, que luego corrense, conecta un centro que controla QUINTANA que de cerca bate por segunda vez al guardavallas del Iberia. ¡Gol!

17' Se produce una tole tole frente a Miranda. Lanza Vilariño sólo y su shot sale elevado.

21' Cambian de puesto Vilariño y Aller. Iberia ha reaccionado y está atacando.

27' Nocetti ni Zerillo pueden contener a Aller. Este se corta por el lado derecho y conecta un centro un tanto abierto, que recibe VALENZUELA, que con golpe de cabeza disminuye ventajas. ¡Gol!

31' Un tiro de Vilariño rebota en una pierna de Ellis, recibiendo el balón DUARTE, que de muy corta distancia anula a Miranda. ¡Gol!

42' Quintana sufre un golpe en la cabeza y abandona la cancha.

SEGUNDO TIEMPO

1' Se advierten cambios en la delantera del Santiago. Ha vuelto Quintana, situándose de puntero derecho; Castro lo hace de inside y Farías de centro forward.

2' Se corta Quintana y shotea con violencia; pero Araya se arrojó al suelo y ataja.

7' Aller conecta un corner; Miranda sale en falso y se produce una tole tole; nadie atina a despejar y caen siete jugadores sobre la misma línea de gol. Finalmente, se ve a VALENZUELA desde el suelo estirar una pierna y hacer llegar el balón al fondo de las mallas. ¡Gol!

12' Riveros entrega de cabeza a Vilariño, que se corta por el centro de la cancha; de distancia prudencial tira con violencia, tapando parcialmente Miranda; insiste el mismo VILARIÑO, y ¡gol!

23' Iberia está jugando ahora con mucho acierto y controla fácilmente la situación.

28 Astorga cae lesionado, pero se reincorpora a los pocos minutos.

35' El partido ya está decidido pues las mejores acciones las realiza el cuadro de azul y blanco.

45' Termina el match. Iberia (4), Santiago (2).

IBERIA ESTA EN "DUELO" CON S. NATIONAL. Grande fué el triunfo de los azules sobre los recoletanos, como también, el del decano frente a U. Católica. El campeonato actual interesa por la escasa diferencia que entre sí se llevan los punteros, al igual que los esfuerzos que hacen los que van al último. La escena muestra a Bustos, deficiente defensa del Santiago, que se interpone ante Riveros y Duarte. Ojalá todos los equipos jugaran con el entusiasmo inquebrantable del Iberia.

VERSOS AL "CRACK" ADOLFO PEDERNERA

(DE "EL CLARIN")

En el diario argentino "El Clarín", apareció el domingo pasado una poesía dedicada al valor máximo del fútbol bonaerense, Adolfo Pedernera, jugado de River Plate, e intitulada "Adolfo 1.o el Magnífico". El autor es Diego Lucero y su texto el que sigue:

"¡Salve Adolfo Pedernera
El de la actitud señera!
Centroforward, bombardero
atomista y gambetero.
Cuando juega la pelota
es Joselito y Belmonte trabajando de muleta,
es el zurdo Picabea cuando tira la mosqueta
"esta gana y esta pierde", esta salta y esta bota;
es el torero cuando arroja la montera
a la manola más linda que en los tendidos espera
la faena colosal,
cuando dueño de la globa, muestra, esconde, lleva y trae
le hace mimos, la conversa, la sustrae, la distrae
y cuando nadie lo espera coloca un gol celestial.
Es Ohaco, Washon Hutton, Ravaschino
y el Mortero de Rufino;
todos juntos en la mágica amalgama
de la ciencia del chutazo y de la trama
que con pases magistrales geometriza
un bordado de colores sobre el tambor de la liza;
es el sabio nutrido de ciencia infusa
es la línea, es la forma, es la música y la musa
y es un varón de hacha y tiza
que en la cancha cacarea
como un gallo de pelea
Cuando viste la casaca de la enseña
rivereña
con esa banda terciada
roja del rojo más limpio de sangre recién brotada,
es un duque en el ritual de ceremonia
con el gesto y el empaque de serena parsimonia;
pero basta que le llegue la de gajos a sus pies
y él tira a la marchanta los chiches del protocolo
y entre zarzas de patadas el duque se corta solo;
las defensas se contraen al derecho y al revés
y antes que nadie lo advierta ya está el arquero en derrota,
en el fondo de la malla la pelota,
en las gargantas, clamores,
y en la bóveda celeste comentarios y rumores
de los santos asombrados y tentados
de pedirle al Padre Eterno que le borre los pecados
del gran libro que te canta
las macanas que aquí hacemos por cuestiones de pescanta.
Envío: Cuando la Historia se escriba
se dirá de Pedernera:
"Será grande mientras viva
y grande después que muera".

Reconocimiento a la actuación de una profesora en pro del deporte escolar

LA SEÑORA ROSA HECMITT, PRESIDENTE DE LA ASOCIACION DEL 6.o SECTOR

En el Casino del Estadio Nacional tuvo lugar una manifestación de simpatía a la presidenta de la Asociación Deportiva del Sexto Sector Escolar, señora Rosa Hecmitt, a la que asistieron directoras de las distintas ramas y representantes de las Escuelas de Ñuñoa, que en esta forma pusieron de relieve la labor que le ha correspondido realizar en beneficio del deporte escolar.

Durante la manifestación, destacaron la actuación de la señora Hecmitt el administrador del Estadio Nacional, señor Ramón Palma, y luego el profesor de ese campo deportivo, señor Luis Tirado y el señor Viterbo Apablaza.

Finalmente agradeció la señora Hecmitt, recalcando que la adhesión que recibía constituía para ella un gran estímulo para seguir trabajando con mayor entusiasmo en pro de la causa en que se encontraba empeñada.

Suecia pide una revisión a leyes del amateurismo

QUE SON ANTICUADAS

ESTOCOLMO. — En la reunión de la Liga Internacional de Atletismo en Oslo, Dinamarca, Finlandia, Noruega y Suecia, pidieron que se modifiquen las reglas que rigen para los "amateurs" en las Olimpiadas, los campeonatos europeos y todas las competiciones internacionales. En los países escandinavos se estima que un atleta que tiene que sostener al mismo tiempo a su familia, debe ser compensado por las horas de trabajo perdidas cuando representa a su país. Al no ser aprobada esta propuesta, sino en su lugar una de Inglaterra, en el sentido de que la cuestión fuera sometida al próximo Congreso, el delegado sueco Bo Lindman declaró que no denota buen espíritu deportivo ni es justo impedir a un país que designe sus mejores deportistas, y que Suecia se propone seguir pagando una compensación por sueldos perdidos en los casos en que esto se considere equitativo. Lindman manifestó que Suecia limitará la gratificación a una libra esterlina al día y que cada caso será tratado separadamente.

A juzgar por los comentarios en la prensa sueca, parece que la opinión pública respalda unánimemente al delegado sueco. Todos los miembros del Consejo de la Asociación Sueca de Atletismo apoyan a Lindman, y más adelante publicarán una declaración sobre los puntos de vista suecos, acerca de esta cuestión.

"Los suecos son, ciertamente, entusiastas defensores del deporte amateur puro, dice el destacado deportista y abogado Birger Gezelius. Si consideramos tanto la letra como el espíritu de las viejas disposiciones, no hay nada que se oponga al pago de los gastos que el atleta debe hacer por su familia, para poder participar en los Juegos Olímpicos, un campeonato europeo o en concursos internacionales, en calidad de representante de su país. El objeto de las disposiciones es que se permita que un deportista obtenga un beneficio pecuniario de su actuación, pero los artículos están redactados en términos poco felices. Los principales cronistas deportivos se expresan en idéntico sentido. Recuerdan que el delegado sueco Lindman, fué uno de los que iniciaron la acción contra el profesionalismo entre los atletas suecos, que resultó en la descalificación, entre otros, de los ases corredores y recordistas mundiales Gunder Hagg y Arne Andersson.

El remo se preocupa de la construcción de una pista de regatas para botes olímpicos

LA ASOCIACION DE VALPARAISO ESTUDIA SUS PROYECTOS (COMENTARIOS DE ALA).

En el problema que preocupa a los remeros porteños debido a la notificación de expropiación de la Casa de Botes, hay que considerar un sentimiento regionalista profundamente arraigado. Ese sentimiento se ha manifestado en toda su amplitud ahora que la Asociación de Clubes de Regatas de Valparaíso, con muy buen criterio, planea la forma de encontrar el sitio más apropiado que sirva no sólo de sede de sus actividades, sino que también solucione, de una vez por todas, el otro problema que tanto hemos analizado y que se relaciona con el porvenir del remo: la construcción de una pista de regatas para botes olímpicos, como el que ilustra estas líneas.

De aquí el nacimiento de los proyectos de Caleta Abarca, del estero de Viña del Mar, del puente de "Las Cucharas", de Caleta Higuerilla y del río Aconcagua, cuyos estudios prosiguen por parte de ingenieros especialistas que se han compenetrado de esta necesidad cuya satisfacción traerá consigo un mayor progreso para las zonas que han sido elegidas.

La directiva del remo porteño en su tarea de renovación, no se ha desentendido de ese sentimiento regionalista, aun cuando en cierto modo resulta atentatorio para el porvenir de este deporte. Es así como consulta cuatro proyectos de nueva Casa de Botes fuera de los mencionados, que tienden a obtener que los remeros no se muevan de la Avenida Costanera como es el deseo que ellos acarician con vehemencia, deseo que es una mezcla de regionalismo y comodidad.

Y decimos de comodidad, porque siempre que se les ha hablado a los porteños de mudanza han puesto el grito en el cielo. No se resignan a irse a otra parte porque les quedaría muy lejos, pero no piensan que las pistas de regatas más famosas del mundo distan 50 kilómetros del radio urbano de la ciudad.

¿REGIONALISMO?

Por lo demás, el regionalismo mal entendido es un mal nacional, ya que sólo debe imperar cuando una actividad determinada va a ser cambiada de región. Este no es el caso de los remeros porteños, porque todos los proyectos de Casa de Botes consultan sitios ubicados dentro de la provincia de Valparaíso.

Cuando se habló de contruir el Estadio de Valparaíso en Playa Ancha, o sea donde ahora se encuentra, hubo gran indignación. ¿Cómo iba a ir el público tan lejos? ¿Cómo se iba a obligar a los deportistas a efectuar un viaje tan largo?.

Ahora, resulta que el estadio queda tan cerca que mucha gente va a pié. Y lógicamente, el estadio no habría sido posible construirlo en la Plaza de la Victoria.

Es por eso que este problema debe ser encarado con visión del porvenir, máxime cuando se ha probado que mientras el remo porteño permanezca en la bahía misma de Valparaíso, no será posible el uso de embarcaciones olímpicas y, por consiguiente, tampoco será posible que los porteños puedan formar parte de los seleccionados chilenos de remo para los torneos internacionales, lo que obliga a la Federación a entregarle la representación del país únicamente a Valdivia, en cuyo río se compite en out-riggers.

En esta forma, nunca se sabrá a ciencia cierta, la verdadera capacidad del remo nacional para competencias olímpicas. En consecuencia, el regionalismo— bien o mal entendido—debe desaparecer cuando prima el interés nacional.

Por otra parte, el fantasma de la distancia, que tan importante papel juega en el deseo de los porteños de no moverse de la bahía de Valparaíso se subsana en los proyectos, con un mejor servicios de movilización y con una instalación de dormitorios en las nuevas Casas de Botes para los equipos en training. Así es en Tigre; así es en todas partes donde el deporte del remo florece. ¿Por qué hemos de quedarnos atrás?

PESIMISMO

Otro fantasma que se cierne sobre los proyectos que hemos comentado, es el de la inversión de dineros. Se considera que todos son fantásticos y que sobrepasan los límites de nuestra capacidad económica y del interés que despierta el deporte del remo.

Bien. Cuando se habló de construir el actual Estadio Nacional, se dijo lo mismo. Después, cuando fué construido y entregado a la ciudad, se dijo que era un elefante blanco y que el lleno que obtuvo el día de su inauguración, fué sólo producto de la novedad. Hoy, con los clásicos universitarios, se hace chico; quedan miles de personas sin entrar. Aun más, se hace chico con cualquier partido internacional y, por último, se hizo chico con el reciente Campeonato Sudamericano de Atletismo. Ahora se estudia la ampliación del Estadio Nacional.

No podríamos establecer, estrictamente, un parangón entre la cantidad de público que concurre a un Estadio y el que concurriría a una pista de regatas, pero en todos los proyectos se guarda el sentido de la proporción, y lo que es más, se establecen en ellos nuevas fuentes de recursos, como el fomento de la industria, del comercio y del turismo. No todos los proyectos deportivos son tan amplios en este sentido.

Es conveniente, pues, que los remeros porteños abandonen esa política de pesimismo, porque ella es el peor obstáculo con que se tropieza para llevar adelante el plan de progreso de la Asociación de Clubes de Regatas de Valparaíso que, como hemos dicho en líneas anteriores, consulta, también, la posibilidad de no "mudarse" de la bahía. Esos proyectos son cuatro: Bellavista, Zona Portuaria, Playa de San Mateo y Casa de Botes a flote.

BELLAVISTA

Los proyectos fiscales de ensanchamiento del puerto consisten en la prolongación del molo de abrigo en 300 metros y la construcción de un segundo espigón de atraque a la altura de la actual Casa de Botes y sitios adyacentes. ¿Sería posible correrse hacia Bellavista?

Se mira con simpatía esta posibilidad porque se seguiría disponiendo, aunque reducida en 500 metros, de la actual pista de regatas a orillas de la Avenida Costanera, pero, que tampoco serviría para botes olímpicos. Además, se corre el peligro de que en 20 o 30 años más se vuelva a crear la misma situación de ahora, o sea, nueva expropiación por nuevo ensanche de las obras portuarias, ya que es de presumir que con el andar del tiempo los recintos aduaneros van a tener que abarcar toda la zona entre el molo Duprat y el muelle Barón.

Por este motivo, no sería aconsejable levantar en Bellavista un edificio amplio, definitivo y dotado de todas las comodidades que se necesitan. De todos modos es un proyecto, pero de muchísima meditación.

ZONA PORTUARIA

Consistiría en levantar la Casa de Botes en la Punta Duprat, ya sea donde hace ángulo con la Aduana o con el molo de abrigo.

Aquí, sólo cabe dar cuenta de este proyecto que tiene los siguientes inconvenientes: a) el molo es angosto y se necesitan 20 metros de fondo, como mínimo en los boxes y de 10 a 15 metros de explanada, para maniobrar con los botes delante de los boxes; y b) el tráfico de barcos, remolcadores y faluchos, incluso en días festivos, es tan intenso en esa zona del puerto que constituiría un constante peligro.

Este proyecto, como el anterior tampoco permitiría el uso de botes olímpicos.

PLAYA SAN MATEO

En el ángulo que forma la Punta Duprat con la Av. Altamirano, inmediatamente después del recinto de la Aduana, existe la playa denominada San Mateo, donde existiría una posibilidad de levantar la Casa de Botes. Sin embargo, la playa es sumamente estrecha y el mar golpea con mucha fuerza sobre el pretil de la Avenida. Se precisaría, entonces, hacer un relleno en el mar para aprovechar la superficie y un molo de defensa para protegerlo. Agréguese a esta dificultad el hecho de que el mar al lado de afuera de la punta Duprat y del molo de abrigo, es sumamente movido y sólo permitiría la salida de los botes a determinadas horas. El proyectado dique seco de El Membrillo podría dar abrigo, aunque muy relativamente, debido a la distancia, a la mentada playa de San Mateo.

CASA DE BOTES A FLOTE

Este proyecto consiste en volver al sistema primitivo de hace medio siglo, en cuya ocasión se guardaban los botes a bordo de algún pontón o chata, y los remeros tenían que viajar a bordo cada vez que necesitaban hacer training. No creemos que el sentido regionalista de los porteños llegue hasta el extremo de retrogradar, porque si bien es cierto que debe respetarse y alabar el esfuerzo de los iniciadores de este deporte, cuya existencia ha sido muy dura, no es menos cierto de que el progreso no puede ser detenido sólo para dar satisfacción a un sentimentalismo que debe desaparecer, si se quiere— como se comenta en todos los círculos— que el remo chileno se coloque a la altura del de Argentina, de Uruguay y Brasil, que sientan cátedra en Sud América y en otros Continentes.

No cabe duda, pues, que la solución del problema reside, principalmente, en la canalización del Estero de Viña del Mar sin perder de vista los proyectos de Caleta Higuerilla, de Caleta Abarca, del río Aconcagua y del puente de Las Cucharas, únicas zonas adaptables al uso de botes olímpicos.

ALA

EL TORNEO SOVIETICO DE FUTBOL LO GANO EL EQUIPO del SPARTAACK

LONDRES, 20 (U. P.).— Radio Moscú informó que la temporada soviética de football terminó hoy, ganando el campeonato el cuadro "Spartaak" de Moscú, que derrotó al "Dynamo", de Tbilisi, por el score de tres tantos contra dos.

ISMAEL A. GIL, Vencedor de la Copa Gran Bretaña, en single scull, en las regatas nacionales del Uruguay

Jiménez, un zaguero que llegará al cuadro de honor de los albos

DISPONE DE APTITUDES MUY RECOMENDABLES, Y HA TOMADO EL FUTBOL CON EL INTERES DE QUIEN TIENE EL FIRME PROPOSITO DE SOBRESALIR

Se ha dicho, y no sin razón tal vez, que las divisiones inferiores constituyen los "viveros" de las instituciones. Se ha llegado a esa conclusión después de haber visto triunfar ampliamente a elementos que desde muchachos, mostraron condiciones para el popular juego. Es por eso, que las instituciones bien organizadas no sólo se preocupan de su primer equipo, sino que también de los teams cadetes, en donde practican con verdadero entusiasmo centenares de muchachos.

Colo Colo, la popular institución no podía ser menos. Ha orientado desde hace largos años su labor, de tal modo que en la actualidad posee equipos de verdadera capacidad.

RAUL JIMENE PARRA, es un player que actuó en sus primeros años en el Club Unión San Nicolás de San Miguel, desde donde fué llevado al Colo Colo por Valentín Campos. Tiene 22 años y un físico muy apropiado para la práctica de su deporte favorito. Ha realizado ya varias incursiones en el primer conjunto y ha demostrado suficiente méritos como para ser en cualquier momento un buen reemplazante de Fuenzalida, Urroz o Pino. Es un zaguero de colocación, tranquilo y diestro en el rechazo.

¿Cuando tendrá la ocasión definitiva? El no se intranquiliza, pues por algo siempre lo mejor es esperar.

"Mientras tanto trataré, nos dijo, de pulirme para cumplir lo mejor que pueda cuando se me necesite. Don Francisco Platko, que es el mejor entrenador que he conocido, ya se ha encargado de eso y le estoy muy agradecido."

Jiménez, muchacho que piensa bien lo que hace, nos expresó que para él antes que nada estaba el beneficio de su propio club y después el personal".

Sin lugar a dudas que uno de los dirigentes de mayor capacidad que posee el club de la calle San Pablo, es el señor José Bustos, que desde un tiempo largo ha trabajado tesoneramente por mantener en un buen pie las divisiones inferiores. Caballeroso y competente, el señor Bustos goza de un bien ganado prestigio en la Sección Cadetes. El ha orientado a Jiménez y sus consejos, fruto en su mayor parte de su experiencia, han dado espléndidos resultados, como que ese elemento ha llegado a ser uno de los más destacados de la División Especial.

"Estoy dispuesto a otorgar, terminó diciéndonos el player, todos mis esfuerzos para ver a la institución de mis afectos siempre en el lugar de honor".

ARMANDO GOL

JUGADOR Y DIRIGENTE. Raúl Jiménez, crack a corto plazo de los albos, acompañado del distinguido dirigente del Colo-Colo F. C., señor José Bustos.

COOPERACION PARA EL ESTADIO

Desde el Uruguay ha llegado el primer mensaje de cooperación internacional para nuestro Estadio, cristalizado en la donación de los aparatos y útiles que se emplearán en el Rincón Infantil Uruguayo.

Este gesto del país amigo tiene una significación mayor que la de un simple aporte para que el Estadio extienda su acción al mundo infantil. Revela que es siempre vigoroso el espíritu de cooperación que dió vida a nuestro primer campo deportivo y que se valoriza, más allá de las fronteras de Chile, la obra fecunda que está llamado a desempeñar en beneficio de la cultura.

Con ser tan útil y de tantas proyecciones lo que hasta ahora se ha hecho del plan general de construcciones del Estadio, es indispensable atender a las obras consultadas para el trabajo diario, permanente, que sirva a la formación de ciudadanos capaces de incorporarse como elementos de valía en el progreso del país y, a las que darán cabida a diversas manifestaciones de la cultura.

El Rincón Infantil, que llevará el nombre del Uruguay, contribuirá a dar al Estadio su verdadero sentido como centro de educación. Las prácticas de cultura física podrán hacerse aquí a lo largo de todo el proceso de la formación del individuo, desde sus primeros años.

Como esta obra, adelantada en su realización por el noble gesto que nos viene de una tierra amiga, hay otras en el Estadio que aguardan el impulso que los chilenos podemos darles y también quienes, por considerar a la educación física como un ideal que no reconoce fronteras, pueden grabar su nombre, el de sus instituciones o de sus países en este campo deportivo que, como pocos, ha posibilitado una labor de acercamiento y comprensión entre chilenos y extranjeros.

Nuestros niños encontrarán en el Rincón Infantil Uruguayo un sitio de recreación, destinado a fortalecerlos por el ejercicio, sin perturbar sus alegrías y todos tendremos que ver en este pedazo de tierra uruguaya un símbolo de cooperación y de fraternidad americana.

RAMON PALMA S.

Los atletas franceses, pese a su derrota frente a los finlandeses tuvieron una actuación meritoria

SE PREPARA LA OLIMPIADA PARA EL OTOÑO DEL AÑO 1948.

PARIS.— (S. F. I.).— Después de su jira por Checoeslovaquia, el equipo de "Sainte Marie de la Guillotére" que dirige Robert Buznel, ha seguido imponiéndose, merced al vigor de su ataque y de su contraataque. El conjunto es campeón de Francia, y sin duda, uno de los mejores "cinco" de Europa.

ATLETISMO.

Como estaba previsto, los atletas finlandeses triunfaron en el match internacional de atletismo entre las selecciones nacionales de Fracia y Finlandia. Merced a sus saltarines, lanzadores y a sus hombres de mediofondo, Finlandia ha confirmado una vez más, su indiscutible capacidad. Sin embargo, los franceses ganaron seis, de trece pruebas, y terminaron sólo a 8 puntos de sus rivales. No sucumbieron sin antes luchar con tenacidad.

El campeón mundial Heino, decepcionó con su pobre performance en los 5.000 metros (14' 53" 1|10); Marcel Hansenne, fué el corredor francés que cosechó más aplausos al ganar los 800 metros al finlandés Storskrubb. Hansenne dominó netamente a su adversario en el sprint final, por lo que su triunfo es aún más meritorio.

En los 1.500 metros, por el contrario, Pujazón, del que mucho se esperaba, y su compatriota Wartelle se vieron derrotados por el finlandés Siltaloppi. En los 100 metros llanos, el francés Valmy derrotó a su compañero Ball, Chef d'Hotel demostró amplia superioridad ante el finlandés Arifon en los 400 metros. Debemos señalar como una performance que ha de alentar al joven sprinter J. Marie su triunfo, y sobre todo, su tiempo en los 110 metros con vallas (14 segundos 8|10), igualando el antiguo record de Francia que poseía Sempé y colocándose a un décimo de segundo de la actual marca nacional francesa que ostenta J. F. Brieson. Confiamos que con una esmerada preparación, Marie podrá batir esa marca y acercarse al record de Europa, que poseen el sueco Lidmann y el inglés Finlay, con el tiempo de 14" 3|10.

Señalemos también la victoria de Bour (7 m. 25) en salto largo, y el lanzamiento de jabalina de Tissot de 62 m. 98, marca que le otorgó un tercer puesto bastante atrás de los dos primeros finlandeses.

DOS TRIUNFOS DEL AUDAX Y UNO DEL CLUB BADMINTON

En los encuentros que jugaron ayer, por el torneo oficial de la Sección Cadetes, los equipos infantiles del Audax y Badminton, se registraron los siguientes resultados:

1.a División Infantil: Audax (1)-Badminton (0).

2.a División Infantil: Audax (4)-Badminton (9).

3.a División Infantil: Badminton (3)-Audax (1).

Team del Badminton: Venegas, Collao y Munro; Iriarte, Ponce (Lecea) y Díaz; Guerra, Carreño (Montero), Fuentes, Ramírez (capitán) y Rozas. Ramírez marcó los 3 goales.

EL DEPORTIVO CAJA DE COLONIZACION

La nueva mesa directiva del Deportivo Caja de Colonización la integran las siguientes personas: Presidente, señor Jorge Orlandini; secretario, señor Luis Rizzo; tesorero, señor Luis Muñoz; prosecretario, señor Eduardo Cerda; directores, señores Jorge Smith, Luis Sierra y Héctor Aguilera.

Octubre, 1936...

(SEMANA COMPRENDIDA ENTRE EL 14 Y 21)

DIA 18.— Con la participación de delegados de Argentina, Uruguay, Perú, Bolivia y Chile, se inaugura en esta capital un Congreso Continental de Fútbol. El principal punto a tratarse, se relaciona con la incidencia de Perú ante la Federación Internacional de Fútbol, con motivo de la Olimpiada de Berlín. Este impasse trajo como consecuencia la desafiliación del Perú del citado organismo, a lo que posteriormente adhirió Chile.

DIA 18.— En la cancha del Estadio Militar se efectúa un match amistoso de fútbol, entre los equipos del Santiago Morning y Colo Colo, a beneficio del Hospital Arriarán. Gana Colo Colo por 3 a 1. Los contendores formaron así:

Colo Colo: Cortés; Welsh y Camus; Montero, Orrego y Bahamondes; González, Sorrel, San Juan, Torres y Rojas.

Santiago: A. Soto: Ellis y Alsina; Morales, Frías y Barbatto; Herrera, Gárate, Gálvez, González y Carvajal.

Se recaudaron $ 4.879. Deducidos los gastos y porcentajes de los equipos, quedó para el Hospital Arriarán poco más de $ 600.

DIA 18.— En el Estadio Playa Ancha de Valparaíso, continúan las eliminatorias correspondientes al Campeonato Nacional de Fútbol, en el que participan seleccionados de provincias y cuadros profesionales. En esta oportunidad, la Unión Española da cuenta del Audax Italiano por 4 a 3, y Everton del Magallanes por 3 a 1. Cabe destacar que Everton presentó un cuadro formado por diez jugadores peruanos y un chileno.

DIA 21.— Arturo Godoy debuta en Nueva York, y entre tres mil pesonas empata con el púgil de color Leroy Haynes. La crítica señala que la impresión dejada por el chileno no fué muy favorable, y terminó el match completamente grobby. Agregan que es difícil que se le dé una oportunidad para enfrentar a Joe Louis.

Preparativos de los atletas de Victoria

SERA ACTIVADA

VICTORIA.— El comentario de los círculos locales ha girado alrededor del desarrollo del Torneo Atlético de Todo Competidor que organizó a Asociación Victoria y que se llevó a efecto durante la mañana y la tarde del 12 de octubre.

Constituyó una sorpresa hasta para los propios dirigentes de la Asociación Atlética la numerosa asistencia que presenció las dos etapas del campeonato y que siguió con interés el desarrollo de las diversas pruebas, muchas de las cuales se efectuaron en forma simultánea.

La recaudación llegó a $ 1.900.

LAS MEJORES MARCAS

Aún cuando debe estimarse que en general los resultados técnicos son halagadores, deben destacarse algunas marcas como la de Edgardo Castillo, que ganó los 100 metros planos con 11 segundos, los 200 metros planos en 24 segundos cejavados y el salto triple con 12,66 metros. Gustavo Scheneider, triple ganador de los lanzamientos de bala, disco y martillo, tuvo sus mejores performances con sus 11,69 1|2 mts. en bala y sus 33,60 metros en disco. Héctor Aburto se rebeló como un promisorio medio fondista al ganar los 1.500 metros planos con 4 minutos, 28 segundos. Rodolfo Cortés alcanzó 1,61 en alto, y Víctor Ortega, ganó 400, 800 y 3.000 metros planos con marcas bastante buenas. Sergio Bermedo, pasó fácilmente 6,05 1|2 metros en salto largo. Heriberto Schilling demostró ser un buen lanzador y velocista. Guillermo Amado, novicio, pasó sin apremio 2,78 1|2 en garrocha. Entre los nuevos valores debemos nombrar a Antonio Castañón, medio fondista que promete; Luis Paulsen, que puede llegar lejos en salto alto. Sergio Pinto, un sprinter de magníficas condiciones. German Fiedler, Alfonso Saldías y Bernardo Loren. Entre los ya conocidos los más destacados fueron Andalicio Barriga y Camilo Aburto en medio fondo; Leobaldo Rybertt en saltos, José Castillo en lanzamientos, Hernán Fuschlocher, velocista, Antr Padilla, Valericio Abello, Gustavo Soto, Bernardo Lorén, Donato Gómez, René Guenim, Israel Sanhueza, Roberto Barra, y Mario Hermosilla.

LAS DAMAS

Las damas actuaron por primera vez, sin mayor preparación, en un certamen atlético. Naturalmente no lograron marcas sobresalientes, pero en cambio, com probaron que en Victoria hay muchas expectativas de organizar un equipo femenino capaz de superar estas primeras performances.

Fueron las mejores: Graciela Grandón, las hermanas Viola y Carlota Aedo; Elba Navarrete, Ana Diccarete, Berta Toy, Maúd Sotomayor, Elina Zuanic, Nidia Córdova, Isabel Soto y Lilian Weibel.

BERNARDO HAENSELER

El eficiente atleta Bernardo Haenseler, hoy profesor de educación física en la Escuela Normal, reeditó sus actuaciones anteriores de atleta más completo, al acumular el mayor número de puntos, seguido de Edgardo Castillo, la revelación del torneo, y de Gustavo Schneider, el recio lanzador local.

EL ATLETA RICKENBERG

Una lección deportiva de significación la dió el veterano atleta Federico Rickenberg al participar en las pruebas de salto alto, lanzamiento del dardo y 1.500 metros planos, no obstante contar ya con 50 años de edad. Fué una actuación que el público premió con renovados aplausos para el atleta, que otrora fuera el mejor medio fondista de la región.

Y AHORA... A LA CAPITAL

Con los resultados obtenidos en el campeonato, la Asociación atlética se prepara para enviar un buen equipo al Campeonato Nacional de noviembre próximo para lo cual efectuará torneos relámpagos de selección, a fin de mantener bien entrenados a sus especialistas.— (A. PADILLA Z., Corresponsal).

PARA COMENZAR LA SEMANA

LO QUE ESTA sucediendo actualmente en el automovilismo se asemeja mucho al cuento del lobo.

Con gran estrépito se anuncia la realización de una competencia en que los ases del volante derrocharán coraje y pericia. Al hablar de ases, son muchos los que se sienten aludidos y lanzan primero a trabajar en los garages y luego a hacer rugir sus motores por los caminos. Con sus preparativos forman ambiente de carrera de autos, y son miles los que se aprestan a presenciar la jornada. Cuando ya todo está listo, los corredores próximos a arrancar y la bandera de partida dispuesta a bajar, surge una voz que graciosamente dice:

—"Momento, momento... no habrá nada de carrera..."

Se guarda la bandera, dejan de rugir los motores y todo vuelve a ser como antes. Pasan los días y nuevo anuncio de la realización de una competencia con similar trayectoria.

Creemos que cuando la cosa vaya en serio y esta voz que, con toda gracia, como haciendo un chiste, decepcionaba anunciando las postergaciones, trate de convencer diciendo: —"Si esta es cierto, la carrera se hará", los demás le responderán:

—"Nada de cuentos con nosotros. Que corran otros..."

Esto de las pruebas automovilísticas es, en síntesis, el cuento del Lobo, con distinto ambiente, pero con el mismo fondo.

CON MOTIVO de la prueba pedestre que se efectuó el día 12 como complemento del encuentro internacional de fútbol entre Defensor y Colo Colo, el arquero uruguayo Julio Barrios se asomó por el túnel a mirar los preparativos que se hacían antes de iniciar la tada carrera. Vió a un tidor muy flaco, de apar sumamente débil, y le dij

—¿Dejaste el cajón afu

—?Qué cajón?

—El ataúd... porque si rrés, en fija que te entierran

EN UNO de los partidos correspondientes al campeonato profesional de fútbol de las Reservas, desempeñó las funciones de referee un caballero demasiado gordo. Como los aficionados al espectáculo no eran muchos, lógicamente la presencia del referee se convirtió en el blanco de las observaciones de los espectadores. Uno le gritó:

—¡Qué saquen al referee para poder ver el partido...!

EN BARRANQUILLA —la tierra del calmán— hubo un match de fútbol, y según un diario de esa ciudad, la pareja de backs del team vencedor la formaron Cazuela y nados...

Como que el arquero se ma Macedonia, el medio da completo...

CUANDO EL CUADRO del Wanderers vino muy de moda a enfrentar a la Universidad Católica, esta institución se hallaba en plena celebración de su campaña de "Superación" y del aniversario de la inauguración de su Estadio. Para dar "cuché" a la reunión, aparte de varios otros adornos, se colocó sobre el arco que queda delante de la piscina un vistoso letrero que decía "¡Bienvenidos!"

En el segundo período, con el ardor puesto en la lucha, comenzaron algunas jugadas bruscas. El único que capeó el temporal con clase, fué Raúl Torc. Veía que un contrario se le venía encima con intenciones poco propicias hacia su físico, lo detuvo indicándole:

—Conmigo ahora no... ¿Qué no ves el letrerito? Yo soy de los bienvenidos...

—De veras, pues... Voy a tener que guardarme una patada que tengo reservada hasta que saquen el letrero...

A UN FUOBOLISTA de un club profesional, cuyas finanzas no andan muy bien, le adeudaban tres meses de sueldo. Como su renta era de setecientos pesos mensuales, el monto total de lo que no le habían pagado sumaba dos mil cien pesos. Casi todos los días se acercaba al tesorero a ver si conseguía sus platas, y éste le respondía:

—Espera todavía un poco. Ya encontraremos la fórmula de arreglar este asunto.

El "impasse" culminó el lunes, precisamente cuando el equipo había perdido categóricamente. Se acercó al futbolista donde el tesorero quien, como iluminado por la solución divina, le expresó:

—¡Ya está! Solucionado el problema. El directorio acordó las bajas performances del team, y a ti acordó aplicarte una multa de dos mil cien pesos... Firma este papelito y estamos en paz...

UN DEPORTISTA de apellido González, vino especialmente desde Rengo a presenciar el encuentro entre Defensor y Colo Colo. En el Estadio Nacional, mientras aplaudía a quienes le robaron el sombrero. De regreso a sus pagos, los amigos le preguntaban:

—¿Así es que te dejaron en pelo, ah?

—Cierto —respondió—, pero a ustedes nadie los aplaudió, lo menos a mí "me sacaron el sombrero..."

PRESENTACIONES de amigos:

Entre rayueleros:

—Hip... hip... este... hip... el viejo González...

Entre futbolistas:

—Te presento a González, un amigo.

Entre ajedrecistas:

—Tengo el agrado de presentarle a mi estimado amigo C3A, T6T;36. CID. SAJA, González...

Entre polistas:

—El doctor don Juan Fernando González de Moisés, hijo de don Juan Carlos, sobrino de don José Miguel, nieto fundo "Los Tres Chukkers"

ALCAR

Vida y milagros de Petrone

FAMOSO FUTBOLER URUGUAYO. — 17.a PARTE

LA JIRA DE LOS "VETERANOS" DE NACIONAL POR CHILE

La vida deportiva del más grande artillero que ha brindado el football uruguayo tiene necesariamente que encerrar pasajes formidables en todos los aspectos: Perucho Petrone centro-delantero del equipo olímpico del año 1924, consagrado campeón en la capital de Francia, surgió a la vida activa del futbol nuestro como un verdadero astro, en muy poco tiempo y a base de goales sorpresivos, inverosímiles, conquistados de cualquier distancia y venciendo a los más grandes arqueros, fué escribiendo su historia, una historia única quizás entre todos los futbolistas del mundo. Nadie como él supo electrizar a las multitudes con ese shot que llevaba siempre una clarinada de triunfo; nadie como él logró adentrarse en el corazón de los aficionados de todas las ciudades donde tuvo oportunidad de lucir sus condiciones especiales de consumado goleador. Es por ello que hoy que un grupo de deportistas quiere actualizar la historia de este campeón extraordinario, su trayectoria luminosa como futbolista nosotros recordaremos un capítulo inolvidable, un pasaje sensacional, ya en el ocaso de sus condiciones físicas: la jira a Chile de los jugadores veteranos del Club Nacional de Fútbol de Montevideo.

El fútbol uruguayo desde sus albores, fué siempre grande, siempre capaz de realizar las más grandes hazañas y es por ello que cuando nuestro buen amigo Ulises Badano, jefe de la página deportiva de "El Día", tuvo la idea magnífica de imaginar una jira a la República de Chile con los jugadores veteranos del Club Nacional de Fútbal, que en nuestra compañía recorrían todo el interior de la República, haciendo obra práctica en beneficio directo del fútbol gaucho de la patria y realizando propaganda efectiva en favor de la causa de nuestro querido Nacional, cuando Badano imaginó la idea que encontró campo fértil en Santiago en el Círculo de Cronistas Deportivos de Chile presidido por el querido periodista chileno señor Alberto Arellano Moraga nosotros tuvimos fe en la cruzada y nos pareció que se nos presentaba una brillante oportunidad de agregar un pedazo más de gloria a las glorias inmensas del Club Nacional de Fútbol.

Escribir sobre esta jira es para nosotros un motivo de inmensa satisfacción y para la vida de Petrone un capítulo maravilloso, quizás el último de su libro de oro, pero por ser el último de los que él recuerda con mayor simpatía y cariño, Petrone en el país transandino había actuado nunca en el mageo de sus condiciones físicas, pero su fama había llegado cruzando la cordillera y había logado de una manera sorprendente: el día del debut en Santiago todos los vielos campeones de Nacional recibieron la noticia ensordecedora de este triunfo tan cariñoso: las 50.000 personas que llenaban el estadio Nacional de Santiago tributaron aplausos atronadores para Victor Scarone, Santos Urdinarrain, Juan Piriz, Angel Romano, Saldombide, Conduelo Pereira, Pillo Recoba, Enrique Fernández, pero cuando los alborotadores presentaron y nombraron a Petrodro Petrone centro delantero del equipo uruguayo campeón del año 1924, el clamoreo se hizo teósico e interminable; ya era bien ganada había llegado a Chile donde nunca había jugado cuando era un campeón extraordinario.

Hablemos, pues, de la jira de la República hermana de Chile cumplida en los meses de noviembre y diciembre de 1942 por los jugadores veteranos del Club Nacional de Fútbol, pero antes debemos en general sin entrar en detalles que podrían hacer perder tono nuestro aporte a esta biografía y de tantas gratas recordaciones. Digamos simplemente nuestra llaga a la República hermana donde más de 5.000 personas esperaban en los andenes para ver de cerca a las figuras del fútbol uruguayo, pero debemos esos momentos tan inolvidables que sirvieron para fundamentarnos dos cosas fundamentales: la magnitud de la proeza y la de a cabo por los jugadores patriotas en Colombes en proeza que Chile deportivo también la hizo suya sintiéndola misma admiración y cariño que nosotros por quienes la hicieron, a feliz término y además la simpatía infinita que siente este pueblo hermano por todo lo que ve sello uruguayo.

Hagamos nuestras las frases que Alejandro Scopelli en su revista "Estadio" de Santiago relataba una crónica relacionada con aquella magnífica epopeya. "¡Cómo renacen fácilmente en aquellas justas inigualables supieron ofrecernos astros, hombres, que hoy en este Chile pisaron años atrás, han regresado para traernos algo de aquello que fué y conservan en sus figuras atléticas donde el tiempo ha dejado huellas imposibles de ocultar!"

(Continúa)

...AZO, COTIZADO GRAN FAVORITO, SE ADJUDICO EL CLASICO "JOCKEY CLUB ARGENTINO" DISPUTADO AYER EN EL CLUB HIPICO

...A DE REQUIEBRO BATIO POR 1|2 PESCUEZO A ..., QUEDANDO TERCERO Y ULTIMO PAGANINI II, ...UERPOS.— CONTRABANDISTA (CORN BELT) Y ...LA (CENTURION) ABANDONARON LA CATEGORIA ...DORES.— COCORA DIO CUENTA DE RESEDACEA ... PRUEBA PARA POTRANCAS GANADORAS.— VO... L'EPERON, CAMBALACHE, SANGUINARIO Y CAM... GANARON LOS HANDICAPS SOBRE 1,500 ... METROS.

...ACION, RESULTADOS GENERALES Y NOTICIAS DIVERSAS.

...nsecuencia de ... asistió a presenciar ... de ayer en nuestro ... Hipódromo, las que se ... en medio de gene... y sin incidencias ... mención.

...ritas fracasaron en su ... que fueron Contra... y Bromazo los únicos ... corresponder a la ... depositada en ellos. ... Rompecabezas llegó ... restantes, o sean ... Babucodonosor, Pega... Sublimassin y Des... Zapatazo y Des... fuera del mar.

...dividendo se encargó ... Campanario, ... en el handicap ... repartió $ 86 por ...

...profesionales se ... los preparadores ... y Barrera y el jinete ... que obtuvieron dos ... uno de ellos.

...ación hacemos nues... relación sobre ... de las distintas ...

...TO "JOCKEY CLUB ARGENTINO"

...mbo básico del mes, ... clásico "Jockey Club ..." sobre un recorrido ... metros, reservado a ca... 3 años, nacidos en la ...rgentina, dotado con una ... de 10.000 nacionales, ... por la institución cuyo ... lleva la carrera, y en ... acto de presencia ... turistas.

...ores de la jornada co... al gran favorito ... pero en forma mucho ... de lo que se pre... debió de ser exigido ... para detener la arre... Sosiego.

...el paseo preliminar ... pudo apreciar el es... estado de los portici... una vez iniciadas las ... del sport, el público ... preferencias por el ... Requiebro, que contó con ... mil ganadores, para ... de 13.667 boletos.

...los trámites de ri... se dirigieron al ... partida, y tras corta es... despachados en óp... condiciones. Bromazo sur... rápidamente a la van... pero a los 100 metros ... por Paganini II ... más adelante ... de... cuerpos de ... que... tercero y último, a igual... Sosiego.

...lternativas siguió su ... pareja hasta que vol... casi en la meta aventajó por cabeza al pupilo de Locci, 4.o fué Patotero, delante de Botabarro, Tramonti, Montemar y Enojo. Ultimos, Tinajón y Tomillo.

SEGUNDA CARRERA

La segunda carrera, premio Danzing, sobre las mismas tres y recorrido de la anterior, se la adjudicó el debutante Caligula que debió apelar a sus mejores energías para dominar a Medioeval.

Alzadas las cintas, Cambiante hizo de leader, seguido a un cuerpo por Búlgaro, tras el cual alternaban Rompecabeza, Fulanito, Springhill, Caligula, Kalimassin y Medioeval, con Viadma e Isauro a retaguardia.

En la forma apuntada se desarrolló la prueba, hasta los comienzos de la tierra derecha, en donde Rompecabeza, en rápido avance, liquidó a los Punteros, que retrogradaron batidos, dando paso a Fulanito, a la vez que se hacía presente Caligula y después, Medioeval.

Al final de las populares, Caligula dejó atrás a Rompecabeza, pero tuvo que emplearse a fondo para detener la arrollada de Medioeval, al que consiguió vencer por una cabeza. Tercero, a 1 1|2 cuerpo, se clasificó Rompecabeza, y a continuación, Fulanito, Springhill, Búlgaro y Kalimassin; últimos, Isauro y Viadma.

TERCERA CARRERA

Ocupaba el tercer lugar del programa el premio Dakota, sobre 1,200 metros, reservado a potrancas ganadoras, y en donde Cocora triunfó en buena forma sobre Resedácea y Bella Donna, en tanto que la gran favorita Kedette terminaba fuera del marcador.

Despachado el grupo, Diafana surgió a la vanguardia, distanciada un cuerpo de Cocora, escajonándose a continuación Queen Ann, Resedácea, Narbona, Bella Donna, Purahilla y Altiva, quedando últimas, Rusia Blanca y Kedette.

Al entrar a tierra derecha, Cocora cargó sobre Diafana, a la que dominó inmediatamente, y con increíble facilidad, se cortó hasta tres cuerpos sobre la hija de Orégano, Queen Ann y Resedácea, que eran sus más próximas perseguidoras.

Al promediar las populares, Resedácea dejó atrás a Diafana, que luego retrogradó batida, dando paso a Bella Donna, a la vez que Kedette y Narbona atropellaban debilmente.

En los tramos decisivos, Cocora afianzó sus posiciones y desfiló frente al disco, cuando conservaba 3|4 de cuerpo sobre la pupilla de Cavieres, que precedió por tres largos a Bella Donna. Cuarta fué Queen Ann; quinta, Kedette, sexta, Narbona y séptima, Purahilla. Ultimas Rusia Blanca y Altiva.

CUARTA CARRERA

A continuación se disputó el premio Duty, última serie de los handicaps sobre 1,300 metros, y en donde Volantín, aventajó estrechamente a Muera Callada y Aida.

Iniciado el movimiento, Muera Callada lució sus colores en el puesto de peligro, y rápidamente se cortó más de un cuerpo sobre Curapayti, que precedía a Citronela, Manola, Nabucodonosor, Calcupil, Rotativa y los demás como las circunstancias se...

(PASA A LA ULTIMA PAGINA)

...ULTADOS GENERALES DE LAS CARRERAS (Pista liviana)

...CARRERA.— 1.300 metros.— $ 23.000 al primero

	G.	P.
...RABANDISTA, con 58 kilos, por ... y Malva Real, del señor Er... Jinete: J. Araya	15094	8995
...58, J. E. Bravo	1183	695
...58, J. F. Vidal	3628	1744
...58, L. A. Díaz	7459	498...
...58, L. Céspedes	420	34...
...58, F. Flores	3591	1883
...52, L. Espinosa	1061	898
...54, J. C. Cuiliño	460	334
...58, R. Sánchez	59	55
...58, J. S. Olivares	192	172
	23147	18863

...por 1 1|2 cabeza; el 3.o a cabeza.
...1'.15.
...: El Cardenal y Harpagón.
...: Daniel Sandoval.
...$ 9 y 5.80; 14.60 y 8.80.

...CARRERA.— 1.300 metros.— $ 23.000 al primero

	G.	P.
...58, con 58 kilos, por Centurión ... del señor F. Echeverría. Jinete: ...	10580	3752
...58, L. A. Díaz	10473	4145
...58, M. Quezada	13584	7401
...58, J. E. Bravo	1423	1071
...58, N. Maraga	190	142
...58, R. Parada	292	285
...58, J. F. Vidal	4822	2524
...58, L. Céspedes	722	474
...58, Julio González	365	231
...58, R. Pacheco	2237	1183
...58, F. Pablete	3284	1208
...58, G. Retamal	215	120
	45782	21575

...por cabeza; el 3.o a 1 1|2 cuerpo.
...1'.13.
...: Cuatro Vientos, Jeroglífico y Thamar.
...: Jorge Carrasco.
...$ 23 y 7; 8.40 y 5.80.

...CARRERA.— 1.300 metros.— $ 23.000 al primero

	G.	P.
...58, con 48 kilos, por Corn Belt y ... del Stud "Monte Patria". Jinete: ...		
...58, J. Orellana	10580	3759
...58, J. Araya	10898	4808
...58, L. A. Correa	4136	2037
...58, L. A. Díaz	5712	2138
...58, J. E. Bravo	36569	15175
...58, J. F. Vidal	3334	1791
...48, L. Tele	2142	1433
...58, J. F. Marchant	1279	836
...58, O. Cuiliño	16748	5186
	2686	1526
	93884	38681

...3|4 de cuerpo; el 3.o a 3 cuerpos.
...1'.18.
...: Angelina.
...: Miguel Barrera.
...$ 30.40 y 14.40; 12.20 y 22.20.

...CARRERA.— 1.300 metros.— $ 17.000 al primero

	G.	P.
...58, con 57 kilos, por Iturbide y ... del señor Augusto Breque. Jinete: ...		
...53, L. Céspedes	11883	5021
...58, R. Burmamente	7538	4511
...58, J. F. Marchant	7772	4288
...58, J. S. Olivares	27043	9286
...58, O. Solo	9829	4371
...57, A. Tapia	8859	3071
...58, F. Pablete	14422	7008
...58, J. Sepúlveda	3784	1851
...58, O. Cuiliño	5987	3105
...58, A. Solano	2584	1113
...58, Julio González	1517	556
...58, H. Ravello	385	321
...58, M. Quezada	1713	1060
	968	434
	134069	46050

...pescuezo; el 3.o a 3|4 de cuerpo.
...1'.13.
...: Bonnet, Tamandaré, Cañalisa, Carrila.
...: Augusto Breque.
...$ 32.80; 13.80 y 14.20.

...CARRERA.— Clásico.— 2.200 metros.— 10.000 nacionales al primero

	G.	P.
...58 kilos, por Requiebro y ... del señor Eugenio Bu... Jinete: J. F. Marchant		
...58, L. Díaz	11409	
...58, J. Araya	8524	
...58, J. E. Bravo	3734	
	18667	

...1|2 pescuezo; el 3.o a 4 cuerpos.
Preparador: Juan Cavieres.
DIVIDENDO: $ 6.60. Duplo: $ 8.80.

SEXTA CARRERA.— 1.300 metros.— $ 22.000 al primero

	G.	P.
1.o L'EPERON, con 49 kilos, por Himalaya II e Izarcharra, del Stud "Ebro". Jinete: J. F. Vidal	15849	7354
2.o Quinulen 57, L. Céspedes	8112	4818
3.o Heraldo 52, V. González	16858	6768
4.o Río Grande 51, R. Pacheco	23287	9227
Pegaizaro 57, J. F. Marchant	39909	10331
Solsticio 54, L. A. Díaz	24498	6500
Lonquimay 53, R. Olguín	5916	3680
Relato II 53, R. Bustamante	7695	3352
Minorca 50, J. Araya	12848	7354
Arilauen 46, J. Orellana	24126	11239
	178810	70086

Ganado por pescuezo; el 3.o a 1|2 pescuezo.
Tiempo: 1.16 2|5.
No corrieron: Colorado y Heredero II.
Preparador: Rosalindo Ravello.
DIVIDENDOS: $ 46 y 13.60; 18.20 y 14.40.

SEPTIMA CARRERA.— 1.300 metros.— $ 17.000 al primero

	G.	P.
1.o CAMBALACHE, con 52 kilos, por Omer Emeth y Nacionia, del Stud "Botafogo. Jinete: H. Caballero	14927	5218
2.o Nockaway 52, J. Araya	11744	5023
3.o Bigote 50, R. Pérez	12410	5440
4.o Aparecido 52, R. Pacheco	13038	5802
Femenina 50, J. E. Bravo	6243	2844
Martincito 55, C. Moreno	1556	597
Serpentina 55, J. F. Marchant	19114	594...
Bombacero 53, A. Soto	11756	436...
Llanquihuana 53, L. Céspedes	3865	151...
Algarada II 51, V. González	24125	7899
Formenio 51, R. Bustamante	4920	2511
Parnales 51, J. S. Olivares	6466	183...
Tablon 50, Julio González	1429	684
Black Bess 49, J. F. Vidal	6070	3035
Piowawa 49, R. Olguín	18354	818...
Lanceta 48, V. Maldonado	2021	691
	158738	61365

Ganado por 1|2 cuerpo; el 3.o a 1 cuerpo.
Tiempo: 1.18 3|5.
No corrieron: Colagial, Alcamilla, Trifolio, Hombre Guapo, Semblanza y Albión.
Preparador: Miguel Barrera.
DIVIDENDOS: $ 43.80 y 18; 16.40 y 15.60.

OCTAVA CARRERA.— 1.300 metros.— $ 19.500 al primero

	G.	P.
1.o SANGUINARIO, con 53 kilos, por Poor Chop y Salmera, del señor Allonso Vidal. Jinete: J. F. Marchant	27857	6938
2.o Chancellor 55, J. S. Olivares	13149	4489
3.o Cabo de Hornos 50, R. Olguín	16201	7579
4.o Bástoro 55, L. A. Díaz	18875	7407
Ketolindo 57, H. Caballero	17171	5440
Curanadú 56, G. Sepúlveda	1377	859
Humaraty 55, A. Soto	4118	1895
Santa Elena 55, J. E. Bravo	1802	1430
Zapotaso 53, J. Araya	69853	15266
Baby Face 52, R. Pacheco	10826	4742
Huilcoco 52, G. Retamal	1751	677
Brindis 49, V. Maldonado	2438	1404
Solón 48, J. Orellana	5088	2550
	192488	60273

Ganado por 1 cuerpo; el 3.o a 1|2 cuerpo.
Tiempo: 1.17 1|5.
No corrieron: Desterrado y As de Copas.
Preparador: Juan Cavieres.
DIVIDENDOS: $ 28.20 y 12.20; 18.20 y 11.60.

NOVENA CARRERA.— 1.300 metros.— $ 17.000 al primero

	G.	P.
1.o CAMPANARIO, con 55 kilos, por Cráter y Malá, del Stud "Melosilla". Jinete: M. Quezada	10428	3149
2.o Rómulo 49, H. Ravello	11018	4316
3.o Royal Helmet 52, R. Pacheco	25530	6863
4.o Farangulla 52, H. Caballero	4499	1577
Buena Unión 57, L. A. Díaz	20184	4931
Continente 53, J. F. Vidal	6732	1845
Tal Pan II 56, L. Céspedes	12297	5329
Flicka 50, J. Orellana	8177	2174
Cigarra 53, F. Santander	4578	2127
Despacio 53, J. F. Marchant	38695	8833
Pedro Grillo 53, A. Solo	35500	7744
Alta Cumbre 51, J. Araya	9857	3095
He Hu 51, V. González	1188	498
Pica 51, J. C. Cuiliño	1998	890
Ludovico 50, A. Vásquez	24457	6291
Baca 48, J. E. Bravo	5288	2534
Osado 49, R. Olguín	8845	7050
	219155	64284

Ganado por 1|2 cuerpo; el 3.o a 1|2 cuerpo.
Tiempo: 1.18.
No corrieron: Kaimuk y Composiura.
Preparador: Gregorio Mantilla.
DIVIDENDOS: $ 85 y 24.40; 20 y 15.80.

EL DISTANCIAMIENTO DE MAICILLO

En la octava carrera de la mañana de ayer, se produjo un hecho irregular, que motivó una enérgica intervención del Comisariato.

El caballo Maicillo derrotó a la llegada, por un cuerpo, a Honeymoon, clasificándose tercero Lotario, a medio cuerpo.

El segundo y el tercero reclamaron en contra del vencedor, pues, efectivamente, éste molestó a los dos, y el Comisariato distanció al ganador al tercer puesto, quedando Honeymoon de ganador, segundo Lotario y tercero Maicillo.

Nuestra opinión es de que el ganador debió ser distanciado. Pero el orden de llegada debió alterarse en otra forma.

En efecto, Maicillo estrelló a Honeymoon en la curva y lo abrió en los comienzos de la recta, pero cuando éste actuó libre, más o menos desde 300 metros antes de la sentencia, fué incapaz para Maicillo, que en todo tiempo mantuvo un cuerpo de ventaja.

Pero en los tramos finales, por el lado interior avanzó como un rayo Lotario, que hizo peligrar seriamente las posiciones de Maicillo, y que traía brios sobrados para ganar. Entonces, el jinete de éste, desvió a su cabalgadura hacia el lado interior estrellando a su enemigo, por lo que el jinete de Lotario prácticamente tuvo que parar a su cabalgadura para no darse vuelta, circunstancia qu aprovechó Maicillo para derrotarlo, y que aprovechó también Honeymoon para arrebatarle el segundo lugar.

Esto, que fué la realidad de los hechos, revela: 1.o— Que Maicillo se hizo acreedor al distanciamiento por haber impedido, con malas artes, que ganara la carrera uno de sus enemigos.

2.o— Que Honeymoon se vió incapaz para Maicillo en la recta y también incapaz para Lotario, que lo pasó de atrás, por lo que el distanciamiento sólo vino a favorecerlo.

3.o— Que el que habría ganado la carrera, de no haber sido violentamente estrellado a pocos metros de la sentencia, habría sido Lotario.

Entimamos, entonces, que el Comisariato, "en uso de las amplias facultades que le concede el Código de Carreras, y con la autorización que éste les da de resolver cualquier caso no previsto", debió alterar el orden, fijando el siguiente: 1.o— Lotario, 2.o— Maicillo y 3.o Honeymoon.

En cuanto al castigo aplicado al jinete —que es un aprendiz que recién se inicia, y que creemos procedió en forma más inconciente que maldadosa— es severo, como corresponde, y que ojalá sea ésto una advertencia para los profesionales que de una vez comprendan que la vida de sus colegas vale mucho más que una carrera.

Resultado del remate en el Tattersall de la Soc. de Caballos F.S. de Carreras

EFECTUADA EL 19 DEL PRESENTE MES.

RESULTADO DEL REMATE EFECTUADO EL 19 DE OCTUBRE EN EL TATTERSALL DE LA SOCIEDAD CRIADORES DE CABALLOS F. S. DE CARRERA.

HARAS LAS VEGAS.—Guayacán, por Duraznito y Caleta, en 125 mil pesos a don César Covarrubias.

Los Andes, por Yelmo II y Sierra Nevada, en $ 52.000 a don Eduardo Riquelme.

Chamaquita, por Duraznito y Medusa, en $ 68.000 a don Silvio Micell.

Luz Mala, por Duraznito y La Lorena, en $ 33.000 al Stud Mapiosas.

PLATERIA, por Duraznito y Salema, en $ 28.000 a don Eduardo Riquelme.

Sierra Balcarce, por Duraznito y Santuzza, en $ 53.000 a don Amaro Pérez.

BELLA FUENTE, por Yelmo II y La Traba, en $ 26.000 a don Juan Carrasco.

HARAS MONTE PATRIA

Amostazado, por Corn Belt y Americanita, en $ 128.000 al Stud Marval.

Cascabel, por Corn Belt y Chausón, en $ 91.000 a don Isidoro Sánchez.

Hinojo, por Corn Belt y Sonda, en $ 71.000 al Stud El Bote.

Iluminado, por Corn Belt e Iluminata, en $ 60.500 a don Raúl Allen.

Rigor, por Corn Belt y Royale d'Or, en $ 56.000 a don Eduardo Inda.

Saladino por Corn Belt y Salroca, en $ 61.000 a don Carlos Quezada.

Vino Añejo, por Corn Belt y Malva Real II, en $ 80.000 a don Antonio Jacial.

Avant Tout, por Afghan II y En Avant, en $ 370.000 a don Arturo Muñoz.

Racimo, por Afghan II y Renta, en $ 285.000 a don Arturo Muñoz.

Choroy, por Gin Cocktail y Katta, en $ 77.000 al Stud Migaya.

Latigo, por Latigazo y Cocktelera, en $ 73.000 al Stud Don Danie.

Ladrona, por Corn Belt y La Ratera, en $ 45.000 a don J. E. Bustamante.

Pentagrama, por Corn Belt y Pentápolis, en $ 46.000 a don Agustín Gutiérrez.

Testera, por Corn Belt y Marigalante, en $ 35.000 a don Eduardo Rodríguez.

Urca por Corn Belt y Ufa, en $ 45.000 a don Jorge Valenzuela.

Cariñosa, por Afghan II y Cineraica, en $ 91.000 a don Gustavo Varela.

Castcha, por The Font y Casata, en $ 50.000 a don Carlos Quezada.

HARAS QUINTRILPE. Burima, por Darién y Maribú, en $ 39.000 a su criador.

Curileo, por Darién y Despierta en $ 71.000 al Stud Panchuleón.

Dax, por Darién y Madriguera, en $ 98.000 a su criador.

Lump, por Darién y Habilidad en $ 40.000 a don Luis Alvarez G.

Moscatto, por Darién y Uva Blanca, en $ 50.000 a don Pedro del Río F.

Ranuk, por Darién y Kunar $ 49.000 a su criador.

Aixa, por Darién y Altanera, en $ 38.000 a su criador.

Batista, por Darién y Habanita en $ 26.000 a su criador.

Etelka, por Darién y Auration en $ 80.000 al Stud Don Calixto.

Hidalguia por Darién y Trentina II, en $ 40.000 a don Manuel Segura.

Karin, por Darién y Maida, en $ 40.000 a don Luis Alvarez G.

Saralta, por Darién y Pilin, en $ 33.000 a su criador.

Titania, por Darién y Jerezana en $ 33.000 a su criador.

Zorina por Darién y Napkin $ 37.000 a su criador.

HARAS SANTA AMELIA.

Cambullón, por Cambronne II e Hija Rubia, en $ 69.000 a don Luis A. García.

Campante, por Cambronne II y Amberita, en $ 55.000 a don Ernesto Inda.

Campero, por Cambronne II y Lina Cavalieri, en $ 23.000 a su criador.

Garroteado, por Cambronne II y Gafrocha II, en $ 85.000 a don Rafael Quiroz.

Diabólico, por Noctovisión y Sal de Oro, $ 55.000 a don Juan Medina.

PAS SI FORT por Noctovisión y Pasifae, en $ 55.000 a don Luis A. Orellana.

Astarte, por Cambronne II y Asarasca, en $ 30.000 a don Ramón Pavez.

Camerina, por Cambronne II y Ginebrina en $ 65.000 a don Miguel Cura.

Campechana, por Cambronne II y Graciosísima, en $ 35.000 a don Luis Basculñán.

Paisanterie, por Cambronne II y Aut o Pep, en $ 31.000 al Haras San Juan.

Noctiticina, por Noctovisión y Rebeldía, en $ 15.000 a don Lorenzo González.

CONTRA CIERTAS
Eczemas — Ronchas
Empeines — Espinillas
Comezón
de la piel y del cuero cabelludo, etc., puede Ud. aplicar el
Ungüento Monte Santo
Base: Lassarmento alcanfor.

Lurigancho batió a Traviesa en la carrera básica del Hipódromo Chile

EL HIJO DE APPLE JACK PRECEDIO POR DOS CUERPOS A LA FAVORITA Y REPARTIO UN SPORT DE 56 PESOS POR BOLETO, EL MEJOR DE LA MAÑANA.— EN LAS CARRERAS RESTANTES LOS VENCEDORES FUERON: MARHUE, MOCAMBO, AGUA PURA, ALKAR, TAMANDARE, ENSEÑA, HONEYMOON POR DISTANCIAMIENTO DE MAICILLO Y RIO DE ORO.

RELACION, RESULTADOS GENERALES Y NOTICIAS DIVERSAS.

La concurrencia de costumbre tuvieron las carreras de la mañana de ayer en el Hipódromo Chile, cuyos desarrollos y resultados fueron los siguientes:

MARHUE EN LA INICIAL

La condicional de apertura, reservada a elementos de tres años no ganadores y que se extendía sobre 1,500 metros, se resolvió lógicamente alcanzando el triunfo nuestro favorito Marhué, que lo fué también del público.

Marhué estuvo breve trecho a la delantera en las primeras distancias, pero luego Hachazo lo desplazó tomándole un cuerpo de ventaja, mientras Mangonec quedaba tercero, y a continuación Cuatro Vientos, Chilota y Mal Humor, cerrando el paso Halcón.

No hubo cambios dignos de mención hasta la curva final, en donde las distancias se acortaron, pasando Marhué a la delantera en los comienzos de la recta, distanciándose al frente a la altura de las populares, maniobra que le valió ganar la carrera, pues cuando avanzó Chilota de refresco, ya el disco estaba encima y pudo cruzarlo cuando llevaba un pescuezo sobre ella.

Tercero Hachazo, a tres cuerpos delante de Mal Humor; 5.o El Cardenal; 6.o, Cuatro Vientos; 7.o, Luján; y último, Changaral.

MOCAMBO EN LA SEGUNDA

Mocambo derrotó a Falsedad en la de segunda hora, de análogas bases a la anterior, en donde nos llamó especialmente la atención la forma desvergonzada en que fué sujetado El Pájaro por su jinete L. E. Valencia.

La partida fué buena, surgiendo Troika a la delantera seguida a un cuerpo por El Pájaro, mientras a los flancos de éste quedaba Falsedad delante de Carbonel, Mocambo y Finish, cerrando el paso Acolín.

El orden expuesto se mantuvo hasta poco antes de la curva de los 900, en donde el jinete El Pájaro comenzó a sujetar a su cabalgadura con toda desvergüenza, perdiendo el segundo, tercero, cuarto y quinto lugares, que pasaron a ocupar Falsedad, Mocambo, Finish e Israel, que dejaron atrás al del Palermo.

En cuanto pisaron la recta final, Falsedad dominó a Troika, pero luego recibió la ofensiva de Mocambo, que le fué descontando terreno lentamente hasta batirlo a la llegada por pescuezo. El tercer lugar a dos cuerpos lo conservó Finish, con pequeña ventaja sobre Sonido; 5.o, Israel; 6.o, Acolín; 7.o, Fingso y última, Troika.

AGUA PURA EN LA TERCERA

En buena forma se impuso la favorita Agua Pura en la tercera carrera, última serie de los compromisos sobre 1,500 metros.

Chiteco corrió a la delantera vigilado por Zariza, quedando tercera Altruista y a continuación Agua Pura, Superstición y Guerrillero, cerrando el paso Chipe Corrido, que movió con desventaja.

Sin variantes de ninguna especie se vinieron a la curva final en donde Agua Pura pasó a tercera, y siempre con Chiteco y Zariza en los primeros lugares pisaron la recta final.

En los comienzos de ella, Agua Pura avanzó con seguridad y tras breve lucha con Zariza la dejó atrás, continuando a la sentencia con su victoria asegurada, cruzándola cuando llevaba tres cuerpos y medio sobre Zariza, que por medio cuerpo precedió a Superstición. Cuarto, Guerrillero; quinto, Altruista; sexto, El Mirador; séptimo, Banal, y último, Chavalillo.

ALKAR EN LA CUARTA

Una carrera imposible ganó Alkar en la cuarta hora, triunfo que se debe exclusivamente al arrojo de su piloto Madariaga, que lo lanzó por un hueco estrechísimo, maniobra peligrosa que pudo provocar una rodada.

Derviche apareció en punta cuando se alzaron las cintas, seguido por Paniahue, mientras en tercer lugar actuaba Orate, y a continuación El Huingán, Gran Empresa, Dancing Shoes y Hechizada, divisándose en los últimos lugares Chilling y Paradena.

Corriendo todos muy agrupados y sin que se registraran cambios de importancia llegó el lote a la curva final, en donde Paniahue emparejó posiciones con el líder, a la vez que Hechizada ganaba terreno por el lado exterior y Gran Empresa con Orate se aproximaban también a los delanteros.

Desde los comienzos del derecho, seis o siete caballos quedaron casi en una línea disputándose la delantera, pero en esos momentos avanzó Alkar cancheando entre sus rivales y aprovechando un estrecho hueco entre Paniahue y Gran Empresa, pasó a la delantera para terminar el recorrido con 3|4 de cuerpo sobre Hechizada, que por medio cuerpo aventajó a Paniahue. Cuarta, Gran Empresa; quinto, Etzal; sexto, Monterrey; séptima Dancing Shoes, y último, Chiguahué.

LURIGANCHO EN LA MEJOR SERIE

Lurigancho dió cuenta de la favorita Traviesa en la mejor serie de los compromisos handicap.

Traviesa estuvo breve trecho a la delantera cuando las cintas se alzaron, pero luego fué sofrenada por su jinete, dejando pasar a Rechupete, que se adelantó un cuerpo sobre ella, y Jerarquía que actuaban en una línea, mientras Arauco quedaba cuarto delante de Lurigancho y Chamorro, viéndose último a Rigoletto.

Así se vinieron a la curva en donde Traviesa quedó segunda, libre y en pleno codo se colocó a los flancos de Rechupete, al que dejó atrás en los comienzos de la faja decisiva, al propio tiempo que Lurigancho y Arauco avanzaban por el lado exterior.

A cien metros de la sentencia, Lurigancho quebró la resistencia de la favorita y desprendiéndose a la llegada la batió por dos cuerpos. El tercer lugar, a media cabeza, lo obtuvo Arauco, delante de Rechupete; quinto, New York; sexto Chamorro, y último, Rigoletto.

TAMANDARE EN LA SEXTA

Una nueva victoria consiguió Tamandaré en la sexta carrera, quinta serie de los compromisos handicap.

Despachado el pelotón y definidas claramente las posiciones, Serón tomó la delantera casi en una línea con Ramses, mientras en tercer lugar quedaba Agua Azul delante de Calmante y a continuación Renard, Necoal y Tamandaré, cerrando el paso Cantimpla, lejos.

Sin que se advirtieran cambios substanciales en el orden de los competidores, llegaron éstos a tierra derecha en donde Agua Azul avanzó con firmeza, pasando a la delantera, pero fué incapaz de defenderse de la arreme-

(PASA A LA ULTIMA PAGINA)

Un año más!... ...y van 34!
1946
GRANDES REBAJAS EN TODOS LOS DEPARTAMENTOS.
CON OFERTAS COMO ESTAS CELEBRAMOS NUESTRO MES ANIVERSARIO
Camisería
CINTURONES de cuero, importados de Argentina hebilla de metal inalterable; artículo de gran presentación y duración $ 75.-
CORBATAS de fina seda rayón americano, gran variedad de fantasías y dibujos del momento, al bajo precio de c/u. .. $ 13.80
CAMISAS de popelina importada, bonitas fantasías a rayas, modelo cuello fijo, también con 2 cuellos sueltos y puños dobles ... $ 115.-
SOMBREROS de toquilla del Ecuador, legítimo, color natural, en dos tonos, finas guarniciones; lo más fresco, elegante y práctico $ 195.-
Suspenadores cómodos, elásticos y de gran duración, de cuero, con fuerte elástico atrás, $ 60.-
CAMISA sport, modelo tropical, de buena tela "Brisa de Mar", bonitos colores, unidos lo más práctico ... $ 98.-
CAMISETA sport modelo sin manga, de fino punto de hilo blanco, de gran duración, todas las medidas. $ 18.-
PAÑUELOS de riquísima batista importada, tamaño grande, orilla roulé color blanco. Docena $ 114.—. Cada uno .... $ 9.80
SOMBREROS de fino fieltro, de nuestra acreditada marca "Monza", modelo ala libre, 6 1|2 ctms., colores: café, cáscara, plomo, gris, verde y negro ... $ 149.-
CALCETINES de algodón muy fino, gran surtido de colores y fantasías de última moda, par .... $ 8.80
CAMPERAS de fino tusor, color beige en dos tonos, abotonadas y cintura elástica. Tallas 44 al 52 .... $ 165.-
SOQUETES de hilo, dibujos y coloridos modernos; punta y talón reforzados, lo más práctico. Par .... $ 17.-
PEDIDOS CONTRA REEMBOLSO
CASILLA 3224.
Casa García

San Lorenzo, por el momento, sin adversario

AL GOLEAR AYER A RACING QUEDO DE PUNTERO ABSOLUTO DEL CAMPEONATO DE LA ASOCIACION ARGENTINA DE FUTBOL.— BOCA JUNIORS EMPATO CON PLATENSE, Y RIVER PLATE PERDIO CON ROSARIO CENTRAL.

Se efectuó ayer en Buenos Aires, Rosario y La Plata, la vigésima cuarta fecha del campeonato argentino de fútbol profesional.

Los punteros, San Lorenzo y Boca Juniors, tenían compromisos difíciles: aquél, de Racing, y éste, de Platense. Los Boca Juniors, [illegible] de Rosario debía medirse con el Central, que [illegible] vez más [illegible] por hoy al equipo [illegible] del campeonato, dió fácil cuenta por 3 a 0, de un Racing [illegible] pudo ante el magnífico quinteto que dirigió René Pontoni. Sin duda, que refleja ampliamente los mejores merecimientos del puntero, [illegible] en todo momento se mostró como un equipo netamente superior y [illegible] ya venció por 3 a 0 en la primera etapa. Contó San Lorenzo con una magnífica defensa y con un quinteto delantero vistoso y positivo, positividad que se está reflejando en la tabla respectiva, pues el team "santo" [illegible] convertido, a lo largo de la temporada, la friolera de 72 goles. Destacaron en el team vencedor los integrantes del trío central de ataque, que brindó un verdadero espectáculo de joyería futbolística, jugando muy bien, asimismo, el winger De la Mattia y los halves Zubieta y Grecco. En las filas del perdedor, gustó la expedición del zaguero Palma y del centro delantero Rubén Bravo, Ricardo, que reaparecía tras larga ausencia, nada tuvo que hacer en los 3 tantos.

Dirigió el encuentro José Bartolomé Macías, y la alineación de los equipos fué la siguiente:

SAN LORENZO: Blanino; Vaccini y Sosa; Zubieta, Grecco y Colombo; Imbellone, Farro, Pontoni, Martino y De la Mattia.

RACING: Ricardo; Yebra y Palma; J. García, Strambal y Quiroga; Bonza, Di Pace, Bravo, De Santis y Sued.

Martino a los 7', De la Mattia a los 26' y Martino a los 34', marcaron los goles de la primera etapa, en tanto que Pontoni y Farro, a los 11' y 19' del período siguiente, sellaron la categórica derrota de la "academia".

Hay que destacar que a este encuentro asistieron más de 70.000 personas, produciendo una recaudación de más de 75.000 nacionales, cifra que se aproxima bastante al récord que se produjo el año pasado en un partido entre San Lorenzo y River Plate.

Boca Juniors, el otro puntero, debió conformarse con un empate a 0 goal con Platense, equipo que en su cancha le ofrece seria resistencia el más pintado. Dominó a lo largo de los 90 minutos el equipo "xeneize", pero sin suerte y con mala puntería de sus delanteros.

Tuvo que improvisarse a Juan Carlos Lorenzo en el puesto de Boyé, y a Ferrari, de la tercera, en el puesto de aquél, improvisación que no resultó, ya que en vista de la deficiente actuación de Ferrari, Mario Fortunato, entrenador de Boca Juniors, lo hizo cambiar de puesto con Lorenzo en la segunda etapa, cambio que surtió efecto, pues el jugador Lorenzo le dió mayor cohesión y peligrosidad al quinteto curimbá. Magnífico el desempeño de ambos defensores, destacándose Rodolfo De Zorzi como el mejor jugador de la cancha. Vacca, Sosa, Pescia y Lorenzo quitaron también en las filas "xeneizes", en tanto que Piano, Iglesias y Corzi fueron verdaderos puntales en las filas de Platense.

Asistieron a este encuentro más de 40.000 personas, las que pagaron la suma de 32.823 nacionales, suma que constituye un récord en la cancha de Platense. Dirigió el encuentro el juez Ricardo Riestra, y la alineación de los equipos fué la siguiente:

BOCA JUNIORS: Vacca; Mornate y De Zorzi; Sosa, Lazzati y Pescia; Lorenzo, Corcuera, Mariegani, Ferrari y Pin.

PLATENSE: Corzi; Piano e Iglesias; Sandoval, Toledo y Mamanna; Beán, Cantelli, Gallino, Ricagni y Dorado.

LOS DEMAS ENCUENTROS

Hubo varias sorpresas, como las que brindaron Rosario Central, al batir por 3 a 1 a River Plate, hasta hace poco serio aspirante al título, y la que proporcionó Lanús, equipo que sólo en su cancha es un escollo serio, al empatarle a Independiente, en Avellaneda.

En las posiciones de retaguardia, Ferrocarril Oeste, al vencer a Atlanta por 3 a 0, ha dado un paso más que lo puede salvar de la situación comprometida en la que se halla. Tigre, al igualar con Huracán a dos tantos, se aleja cada vez más del peligro del descenso, en tanto que Estudiantes de La Plata siguió su serie de victorias al batir por 4 a 1 a Newells, que ha aflojado mucho en las últimas fechas.

Damos a continuación los detalles principales de estos partidos:

ESTUDIANTES (4) — NEWELLS OLD BOYS (1)

Jugado en la cancha de Estudiantes.

Público: 20.000 personas.

Arbitro: Rafael Galizzi.

Estudiantes: Ogando; Jáuregui y Vitolo; Garcarón, Villa y Bouchéj Gagliardo, Negri, Infante, Arbios y Palagrina.

Newells Old Boys: Chamorro; Colman y Sobrero; Carlucci, Mieres y Arnaldo; E. Ferreyra, Coll, Runtzer, Av. López y Moyano.

Goles en el primer tiempo: Gagliardo, a los 2', Coll a los 29' y Negri a los 44'. En el segundo: Infante a los 6' y Palagrina a los 25'.

VELEZ SARSFIELD (4) — CHACARITA JUNIORS (1)

Jugado en la cancha de Vélez Sarsfield.

Público: 15.000 personas.

Arbitro: Leopoldo Amorosa.

Vélez Sarsfield: Rugilo; Curutchet y Angrisano; Huss, Josellito y Pérez; Botini, Sclisi, Ferraro, Bermúdez y Cano.

Chacarita Juniors: Fontana; Araújo y González; Zenoff, Díaz y Azcis; Casazo, Barreiro, Insaulno, Campana y Basico.

PONTONI

Goles en el primer tiempo: Sclisi a los 20' y Sclisi a los 42'. En el segundo, Bermúdez a los 4', Campana a los 40' y Sclisi a los 44'.

FERROCARRIL OESTE (3) — ATLANTA (0)

Jugado en la cancha de Ferrocarril Oeste.

Público: 20.000 personas.

Arbitro: José Camparo.

Ferrocarril Oeste: Duro; Vásquez y Garavano; Cocolmano, Corvetto y Gutiérrez; Guglielmetti, Borgnio, Cachero, Resquin y Lemos.

Atlanta: Carletti; Cruz y Bedini; Bertarelli, Espinosa y Aguirre; Ruidíaz, F. Díaz, Veriano, Rodríguez y Rossel.

Goles en el segundo tiempo: Cachero a los 11', 16' y 44'.

TIGRE (2) — HURACAN (2)

Jugado en la cancha de Chacarita Juniors, por tener la suya clausurada Tigre.

Público: 18.000 personas.

Arbitro: Higinio Vásquez.

Tigre: Villaeiche; H. García y Passetti; Arzac, Monzitto y Poletti; Flores, Baum, Calleros, Ribeiro y Lozano.

Huracán: Barrionuevo; Marinelli y Alberti; Ramírez, Videla y Corzi; D'Auria, Parachú, Di Stefano, González y Lonzo.

Goles en el primer tiempo: Flores a los 6', Flores a los 20' y D'Auria a los 46'. En el segundo: Parachú a los 42'.

LANUS (1) — INDEPENDIENTE (3)

Jugado en la cancha de Independiente.

Público: 20.000 personas.

Arbitro: Hugo Mouri.

Lanús: Rodríguez; Calvente y Filippo; Carreras, Durán y Díaz; Contreras, Lija, Romey, Reynoso y Marangelo.

Independiente: Camaratta; Cruced y Arrigo; Sastre, Lequizamón y Alvarez; Cervino, De la Mattía, Erico, Zambrano y Mourín.

Goles en el primer tiempo: Zambrano a los 18', Reynoso a los 20' y Reynoso a los 40'. En el segundo, Cervino a los 48'.

ROSARIO CENTRAL (3) — RIVER PLATE (1)

Jugado en la cancha de Rosario Central.

Público: 35.000 personas.

Arbitro: Valentín Rey.

Rosario Central: Quadrochi; Armando y Soria; Gostán, Castagno y De Simone; Pérez, Santos, Geroni, Aguirre y Marrazino.

River Plate: Grisetti; Vaghi y Rodríguez; Yacono, Rossi y Ramos; Muñoz, Gallo, Pedernera, Labruna y Loatsu.

Goles en el primer tiempo: Geroni a los 26' y Santos a los 38'. En el segundo: Pérez a los 2' y Pedernera, de penal, a los 30'.

PROXIMA FECHA

El próximo domingo se cumplirá la vigésimaquinta fecha, con varios partidos cuyo resultado será fundamental para la conquista del campeonato. Boca Juniors recibe la visita de su rival de siempre: River Plate, en tanto que San Lorenzo, puntero absoluto, tiene un difícil compromiso en Rosario, frente a Newells Old Boys.

La fecha completa será la siguiente, actuando en sus canchas los clubes nombrados en primer término:

Boca Juniors con River Plate.
Lanús con Rosario Central.
Huracán con Independiente.
Atlanta con Tigre.
Chacarita Juniors con Ferrocarril Oeste.
Racing con Vélez Sarsfield.
Newells Old Boys con San Lorenzo.
Platense con Estudiantes.

Así van en Buenos Aires

Según los resultados obtenidos ayer, la posición de los 16 equipos que están disputando el Campeonato de la Asociación Argentina de Fútbol, ha quedado así:

EQUIPOS	PARTIDOS J.	G.	E.	P.	GOLES F.	C.	Ptos.
San Lorenzo	24	16	5	3	72	23	37
Boca Juniors	24	17	2	5	57	29	36
River Plate	24	14	6	4	45	24	34
Racing	24	14	3	7	49	37	31
Independiente	24	11	7	6	47	41	29
Estudiantes	24	13	1	10	51	45	27
Newell's	24	9	6	9	39	30	24
Chacarita	24	10	1	13	42	49	21
Rosario Central	24	9	3	12	48	55	21
Huracán	24	9	3	12	47	54	21
Platense	24	6	8	10	31	36	20
Vélez Sarsfield	24	8	4	12	40	47	20
Lanús	24	6	7	11	42	60	19
Tigre	24	6	4	14	45	65	16
Atlanta	24	5	5	14	42	68	15
Ferrocarril Oeste	24	5	3	16	25	54	13

CAMPEONATO DE FUTBOL PROFESIONAL

1946	A. Italiano	Badminton	Colo Colo	Everton	Green Cross	Iberia	Magallanes	Santiago	S. National	U. Católica	U. de Chile	U. Española	Wanderers	PUNTOS	LUGAR
A. ITALIANO		3—1 6—1	3—3 2—0	0—1	3—1 1—3	4—2	2—4	3—2 3—2	2—4 5—2	2—1 1—4	3—2 1—1	3—1 3—2	1—1 1—2	27	2.o
BADMINTON	1—3 1—6		0—0 1—2	4—2 0—7	5—2 5—1	8—5 4—1	1—1 3—3	0—2 3—3	2—2	1—1 1—1	1—6	1—3	0—1 2—5	17	10.o
COLO COLO	3—3 0—2	0—0 2—1		0—2 2—1	1—1 2—2	4—0 3—1	3—3	1—5	2—2	3—1 2—2	2—2 2—0	1—1 4—1	3—1	25	4.o
EVERTON	1—0	2—4 7—0	2—0 1—2	—	4—2 1—5	1—3	0—2 1—1	2—2 3—2	2—1 3—3	1—4 1—2	3—1 1—3	0—0 1—1	0—2	17	10.o
GREEN CROSS	1—3 3—1	2—5 1—5	1—1 2—2	2—4 5—1		6—2 3—2	2—6	3—3	4—1 6—1	0—3	1—2 3—7	1—1 2—0	2—2 4—3	21	7.o
IBERIA	2—4	5—8 1—4	0—4 1—3	3—1	2—6 2—3		0—0 0—2	1—0 4—2	0—0 2—2	6—1 0—1	0—1	1—2 0—2	1—2 4—1	13	13.o
MAGALLANES	4—2	1—1 3—3	3—3	2—0 1—1	6—2	0—0 2—0		1—0 1—1	6—4 5—1	3—2 2—2	3—4 1—2	3—2 3—1	0—1 1—1	28	1.o
SANTIAGO	2—3 2—3	2—0 3—3	5—1	2—2 3—2	3—3	0—1 2—4	0—1 1—1		3—2	4—3 0—2	0—1 2—2	3—2 1—4	4—4 1—2	20	8.o
S. NATIONAL	4—2 2—5	2—2	2—2	1—2 3—3	1—4 1—6	0—0 2—2	4—6 1—5	2—3		0—1 1—0	3—5 1—5	2—2 3—2	3—2 2—6	14	12.o
U. CATOLICA	1—2 4—1	1—1 1—1	1—3 2—2	4—1 2—1	3—0	1—5 1—0	2—3 2—2	3—4 2—0	1—0 0—1		2—2	1—1 0—3	0—3 1—0	22	6.o
U. DE CHILE	2—3 1—1	6—1	2—2 0—2	1—3 3—1	2—1 7—3	1—0	4—3 2—1	1—0 2—2	5—3 5—1	2—2		1—2 2—4	3—1 1—1	27	2.o
U. ESPAÑOLA	1—3 2—3	3—1	1—1 1—4	0—0 1—1	1—1 0—2	2—1 2—0	2—3 1—3	2—3 4—1	2—2 2—3	1—1 3—0	2—1 4—2		0—2	20	8.o
WANDERERS	1—1 2—1	1—0 5—2	1—3	2—0	2—2 3—4	2—1 1—4	1—0 1—1	4—4 2—1	2—3 6—2	3—0 0—1	1—3 1—1	2—0		25	5.o

El Internado Barros Arana obtuvo el Campeonato Escolar de Ajedrez

Entre el 30 del mes pasado y el 13 de octubre, se efectuó el torneo escolar de ajedrez, en el que participaron siete establecimientos de la capital, representados cada uno por un equipo de cuatro jugadores.

El resultado favoreció al Internado Nacional Barros Arana, en cuyo local se desarrolló el certamen. El conjunto campeón, que por cuarta vez se adjudica el título, estuvo integrado por Alejandro Espinoza, Antonio Marinovic, Sergio Zenteno y Juan Karzulovic. Segundo se clasificó el de la Escuela de Artes y Oficios, compuesto por P. Donoso, Toledo, Catilao y Escandón.

El torneo, en el que se disputaba el trofeo "Dr. Aedo", que fué auspiciado por la Federación de Ajedrez de Chile, arrojó la siguiente clasificación individual:

Primeros tableros: 1.o Alejandro Espinoza (Internado), con 7 puntos; 2.o Carlos Jáuregui (Barros Borgoño), con 6 1/2 puntos; 3.o Hernán Contreras (Instituto Superior de Comercio), con 6 puntos; 4.o Eduardo Durán (Lastarria), con 4 puntos.

Segundos tableros: 1.o Antonio Marinovic (INBA), con 5 1/2 puntos; 2.o Toledo (EAO), con 5 puntos; 3.o Marcelo Díaz (Aplicación), con 3 1/2 puntos; 4.os J. Figueroa y G. Navarro, con 3 puntos.

POR CUARTA VEZ CONSECUTIVA. — ALEJANDRO ESPINOZA, DEL MISMO ESTABLECIMIENTO, SE CLASIFICO COMO EL MEJOR JUGADOR

Tercer tablero: 1.o Sergio Zenteno (INBA), con 4 puntos; 2.o Rodolfo Contreras (ISC); 3.os Sergio Segura (Lastarria), Alejandro Camus (BB), y Manuel Méndez (ERA), con 3 puntos.

Cuarto tablero: 1.os Juan Karzulovic (INBA), Ossandón (EAO), Hernán Camus (BB), y Exequiel Bernales (ISC), con 4 puntos; 3.o G. Trames (Aplicación), con 3 puntos.

Se efectuó también un certamen para los jugadores reservas, cuyo resultado pasamos a indicar: 1.o Enrique Edwards (INBA); 2.o Luis Carmona (ISC); 3.o Augusto Pino (IBA).

Indicamos en seguida el desarrollo del match final entre los primeros tableros, Carlos Jáuregui (Barros Borgoño) con Alejandro Espinoza (Barros Arana), y en el que se impuso este último:

C. Jáuregui (B. Borgoño) — A. Espinoza (INBA)

P.D. Defensa Holandesa

1.—P4D	P4AR
2.—P4R!	PxP
3.—CD3A	CR3A
4.—A5CR	P3R
5.—P3A	P6R
6.—A3D	A2R
7.—CR2R	P3CD
8.—O-O	A2C
9.—AxPR	O-O
10.—C4R	C3T
11.—P3TD	P4A!
12.—P4A	PxP
13.—AxP	C4A
14.—CR3C	P4DI
15.—C3A	CxA
16.—DxC	A3T
17.—D3R	T1R!
18.—TR1D	AxPA
19.—P3CD	A4C
20.—DxPj	R1T
21.—T2T	A2D
22.—D3R	AxP
23.—AxC	DxA
24.—D2D	A4AD
25.—DxP	A3R
26.—D3D	TD1D
27.—D2A	TxTj
28.—DxT	T1D
29.—D2A	D5DI
30.—R1A	D6R
31.—TxP	AxP
32.—D3R?	T8DJ!
33.—Blancas abandonan.	

Magallanes quedó...

(DE LA PRIMERA PAG.)

tención de Armingol que quiso tomar de cabeza.

15' Hay un serio peligro para Magallanes. Carvajal le adelanta muy bien la pelota a Rojas, quien se va sin adversarios en demanda del arco albiceleste. Carlos Pérez, en última instancia y en temeraria acción, se le arroja a los pies e impide sal el goal. Ovación.

20' Avanzan ahora los albicelestes. Orlandelli habilita a SOARES y el insider emprende vertiginosa carrera, terminando su jugada con shot alto y violento. ¡Gol!

23' Otra vez se arranca Soares y llega hasta el área, en donde se le despoja del balón a costa de un foul penal, que el referee no cobra. Se observan acciones recias, con preferencia a lo ilícito.

25' Cremaschi remata de lejos, pero muy alto.

27' Segundo punto para el Magallanes. Pinto combina con Las Heras y éste le adelanta la pelota a SOARES, forward que se metió como una exhalación sorteando a cuanto adversario le salió al paso y, luego de engañar a Fernández, alojó el balón en el lado opuesto al que se encontraba el arquero. ¡Gol!

30' Momento favorable para Magallanes. López queda solo frente a Hernán Fernández, pero su inexperiencia lo hace demorar demasiado con la pelota en su poder y la oportunidad se pierde.

38' Calvo para con foul a Soares. Construida la "barrera", en donde los rojos impiden que se coloque Pinto, tira Orlandelli, aunque demasiado alto.

41' Cuevas falla en una "chilena" y da corner que no fructifica.

42' Las Heras contiene con foul a Cremaschi, a dos metros del área. El servicio lo hace Martino, sorpresivamente, en dirección al mismo CREMASCHI quien, al parecer en posición offside, tira de inmediato y deja inmovilizado a Carlos Pérez. ¡Gol!

45' Termina el período inicial con 2 goales para Magallanes y uno para la Unión.

SEGUNDO TIEMPO

17.25 horas: Parte Méndez, pero hay pito, pues Luis López ha avanzado por su costado antes que lo haga la pelota.

1' Despojados del balón los albicelestes, Pérez hace gran escapada al producirse un toletole muy difícil que liquida Carvajal, por fin, con shot que pasa junto al vertical. El empate se vió venir y hubiese estado justificado.

5' La Unión, francamente al ataque. Barrera incurre en foul penal que no se cobra, al contener a Carvajal. Los rojos se muestran entusiastas y dominan a un cuadro aún desganado y que no parece empeñar, se en aumentar el score.

6' Campaña incurre en foul penal contra Méndez que tampoco se sanciona. Abundan las acciones ilícitas.

16' Juego equiparado y difícil por el crecido número de fouls.

18' Las Heras, sorpresivamente, tira desde lejos y obliga a Hernán Fernández a una estirada espectacular.

20' Hay dos fouls: de Calvo a Pinto y de Pérez a Méndez. Se cobra el segundo. Lo sirve Las Heras y Méndez, en espectacular "paloma" hace pasar el balón apenas por sobre el travesaño. Gran escapada.

24' Cambian sus puestos Pinto, que ha quedado resentido, con Luis López. Barrera y Carvajal se dan de puntapiés a cada momento, debido a la estrecha vigilancia que ejerce el primero de los nombrados.

27' Luis López habilita a Soares, insider que entra velozmente al área y centra hacia atrás. PINTO, solo y casi encima del arco, impulsa la pelota hasta el fondo de las redes. ¡Gol!

30' Decae el entusiasmo de los rojos y Magallanes entra a dominar sin contrapeso, en razón de su definitiva ventaja.

35' El árbitro ha cobrado un offside y un foul a Magallanes, equivocadamente.

39' Méndez recibe de Soares y se lanza en demanda del pórtico rojo. Hernán Fernández, el valiente guardavallas internacional, le sale al encuentro y libra el peligro providencialmente.

43' Magallanes actúa con soltura en el campo ibérico. Gran parte del público ya se ha retirado del Estadio.

45' Termina el match con el merecido triunfo de Magallanes por tres goales contra uno.

El conjunto albiceleste al despedirse de sus adeptos de tribunas y galerías, es acompañado por numerosos pequeños "hinchas" quienes demuestran sus preferencias por Soares, el forward que fabricó esta victoria de Magallanes.

Hubo muchos fouls

MAGALLANES-UNION

En el encuentro oficial disputado ayer, entre Magallanes y Unión Española, se registraron los siguientes detalles técnicos:

	1.er tiempo M.	E.
Shots directos	2	2
Shots desviados	2	4
Detuvo el arquero	1	0
En los postes	0	0
Hands	2	2
Fouls	19	16
Offside	1	0
Corners	1	3
Técnicos	0	0
Outs	12	12
Pases al contrario	4	2
Penalty	0	0
Auto-goal	0	0
GOAL	2	1

	2.o tiempo M.	E.
Shots directos	9	8
Shots desviados	5	6
Detuvo el arquero	8	8
En los postes	0	0
Hands	3	1
Fouls	16	13
Offside	2	0
Corners	2	2
Técnicos	0	0
Outs	8	5
Pases al contrario	3	1
Penalty	0	0
Auto-goal	0	0
GOAL	1	0

¡COLO COLO CON MAGALLANES!

En la vigésimacuarta fecha del campeonato corresponde alternar a las parejas que se indican:

Magallanes (3) — Colo Colo (2).
Audax Italiano (2) — Iberia (2).
Santiago National (2) — Badminton (2).
Universidad Católica (2) — Universidad de Chile (2).
Green Cross (3) — Santiago (3).
Wanderers (2) — Everton (0).

Queda libre el equipo de la Unión Española. Las parejas indicadas entre paréntesis indican el resultado del match efectuado en la primera rueda. El partido de las Universidades y el de Colo Colo con Magallanes deberán realizarse en fecha especial, que se fijará hoy en la noche, por tratarse de "clásicos".

RESUMEN DE LA 23.a FECHA

19 Y 20 DE OCTUBRE.

Damos en seguida un resumen completo de la 23.a fecha del campeonato profesional de fútbol:

SABADO 19

CANCHA: U. Católica.
PUBLICO: 1.425 personas.
RECAUDACION: $ 10.600.
GREEN CROSS (5) — EVERTON (1).
ARBITRO: señor Enrique Miranda.

GREEN CROSS (albi-verdes): Nicolás; Salfate y Camus; Carmona, Converti y Zambrano; González, Araya, Zárate y Alderete.

EVERTON (azules con franja amarilla): Zubieta; y Díaz; Valdivia, Pastenes (capitán) y M. García; Rojas, Vigorito, Cid y Uribe.

GOLES: Zárate (3) y Alderete (2), del G. Cross; del Everton.

DOMINGO 20

CANCHA: U. Católica.
PUBLICO: 5.746 personas.
RECAUDACION: $ 30.774.60.
S. NATIONAL (1) — U. CATOLICA (0)
ARBITRO: señor Sergio Bustamante.

S. NATIONAL (albirrojos): Alzola, Arriagada y Rojo; Sereño, Ibáñez y Bravo; Santander, Coll, Morello (capitán) y Medina.

U. CATOLICA (blancos, franja azul): Livingstone y Vidal; Clavería, Almeyda y Cruz; Mayanés, Cirulnic, Prieto y Riera (capitán).

GOL: Santander.

MAGALLANES (3) — U. ESPAÑOLA (1).
ARBITRO: señor Agustín Ramírez.

MAGALLANES (albiceleste): Pérez; Barrera y Flores. Las Heras y Albadiz; Pinto, Soares, Méndez, Cuevas (capitán) y L. López.

U. ESPAÑOLA (rojos): H. Fernández (capitán); Pérez; Campaña, I. Fernández y Trejos; Armingol, Rojas, Cremaschi y Martino.

GOLES: Soares (2) y Pinto, del Magallanes, y Cuevas de la U. Española.

CANCHA: Estadio Nacional
PUBLICO: 17.164 personas.
RECAUDACION: $ 125.960.40.
IBERIA (4) — SANTIAGO (3).
ARBITRO: señor Archibaldo Herrera.

IBERIA (azules, franja blanca): Araya; Germán; Zúñiga; Araya, Garrido y Rojas; Vilariño, Aller, Rivera, Valenzuela y Duarte.

SANTIAGO (blancos): Miranda; Bustos y Elías; Nocetti y Zerillo; Castro, Farías, Quintana, Casanova y Díaz.

GOLES: Valenzuela (2), Vilariño y Duarte, de Iberia; Wood y Quintana, del Santiago.

AUDAX ITALIANO (2) — COLO COLO (0).
ARBITRO: señor Guillermo Báez.

AUDAX (verdes): Chirinos; Dejeas y Morales; Acuña, Cabrera y Reynoso; Jiménez, Fabrini, Giorgi, Varela y Romo.

COLO COLO (blancos): Escutti; (Sabaj); Urrutia y Machuca. Medina y Muñoz; Ibaceta, Alcántara, Díaz, Peñaloza y López.

GOLES: Jiménez y Romo.

CANCHA: Playa Ancha, Valparaíso.
PUBLICO: 14.521 personas.
RECAUDACION: $ 173.190.
WANDERERS (1) — U. DE CHILE (1).
ARBITRO: señor Francisco Rivas.

WANDERERS (verdes): Vélez; García y Escobedo; Vásquez y Cepeda; Silva, Sáez, Toro, Campos y Yori.

U. DE COILE (azules): Ibáñez; Pilassi y Gutiérrez; Sepúlveda y Negri; Ramos, García, Crucha, Barrera y Yori.

GOLES: García, de la U. de Chile, y Arenas (W) de Wanderers.

El Audax, siempre...

(DE LA PRIMERA PAG.)

cho mayores. Tuvo ocasiones para ello y muchas. No las aprovechó, creemos, porque sus elementos, sabiendo ya que eran los triunfadores, no decidieron arriesgarse en zonas del enemigo.

más entreveros dentro de las

Insertamos los pormenores de mayor importancia del encuentro.

AUDAX ITALIANO (2) — COLO - COLO (0)

Arbitro, señor Guillermo Báez.

Audax Italiano (verdes): Chirinos; Dejeas y Morales; Acuña, Cabrera (capitán) y Reynoso; Jiménez, Fabrini, Giorgi, Varela y Romo.

Colo-Colo (blancos): Escutti; Urros y Pino; Machuca (capitán) y Muñoz; Ibacetta, Alcántara, Domínguez, Peñaloza y López.

Scorers: Jiménez y Romo.

Audax Italiano.

Resultados de la Primera: Audax Italiano (2) — Colo Colo (3).

7' Audax conoce [illegible] consecutivos, [illegible] mente Reynoso.

9' Escutti sale en [illegible] do Pino que evita la [illegible] Jiménez.

10' Reynoso entrega [illegible] quien maniobra muy [illegible] lota descolocando a [illegible] y al mismo Escutti. [illegible] ma justicia se [illegible] JIMENEZ que con [illegible] zamiento cruzado [illegible] ta colocolino ¡Gol!

11' Escutti [illegible] retira de la cancha [illegible] lugar entra Sabaj.

17' Al trato de [illegible] cabeza López se [illegible] tienen las acciones [illegible] atención.

18' Incidentes en [illegible] Numerosos espectadores [illegible] dan golpes furiosos [illegible] que interviene la [illegible] 25' Colo-Colo [illegible] ganiza algunos ataques [illegible] dos se hace aplaudir [illegible] ner un remate [illegible]

33' El puntero [illegible] peligrosamente y [illegible] sinuaba un rato [illegible] jeas que le arrebata [illegible] te pelota.

41' Sorpresivo [illegible] Dominguez, ejecutado [illegible] ra del área, ataja [illegible] te Chirinos.

44' Giorgi pasa a [illegible] shotea con fuerza [illegible] atento a la maniobra [illegible] y saca el balón.

SEGUNDO TIEMPO

6' Varela se corre [illegible] zagueros y tira por [illegible] tralizando dificultosamente [illegible] bal desde el suelo.

9' Urros, dentro [illegible] ma de la cintura a [illegible] do éste se apronta [illegible] balón de Jiménez, [illegible] cobro nada.

20' Fabrini se [illegible] toda facilidad de [illegible] lita a Giorgi; éste [illegible] diado por Urros, [illegible] atrás a ROMO que [illegible] de tiempo lanza [illegible] al arco y ¡Gol!

27' En un avance [illegible] del quinteto "albo" [illegible] dá a Domínguez que [illegible] cerca remata de [illegible] Chirinos se estira [illegible] esférico al corner.

33' El partido no [illegible] gún interés. Audax [illegible] voluntad y Colo-Colo [illegible] signado a su suerte.

36' Giorgi cambia [illegible] con Jiménez.

39' Puerta rematada [illegible] contiene bien Sabaj.

45' Termina el [illegible] Italiano (3) — Colo-Colo [illegible]

JUGADOR QUE LLENO LA CANCHA: SEREÑO

ARQUEROS.— Alzola, tuvo trabajo, pero siempre se expidió con singular acierto. Livingstone acusó sólo una falla, y fué la que le costó el goal de la derrota de su equipo.

ZAGUEROS.— Arriagada muy bien, aunque se agotó en los últimos quince minutos. Spagnuolo, como de costumbre, un colaborador entusiasta y decidido. Vidal, con muchos altibajos. Grill mantuvo a raya a Reuben.

MEDIO ZAGUEROS.— Sereño fué ayer el patrón de la cancha. Bien ubicado, supo colaborar con buen éxito en la defensa y en el ataque, aunque se mostró reacio en lanzar al arco. Ibáñez y Bravo, completaron con aquél una línea media de valer. No tuvieron errores en su cometido. Clavería encargado de la catudia de Medina, no se preocupó de adelantar el juego. Lo mismo ocurrió con Almeyda y Cruz, que pocas veces cruzaron la raya que demarca la mitad del field.

DELANTEROS.— Reuben fué el que más lanzó al arco del perdedor. Coll, rendidor, llevó repetidos avances. Morcillo hizo dos o tres jugadas de calidad. Medina no se arriesgó ni incursionó en el área chica de los contrarios. Santander dió el gol del triunfo en exitosa acción. Ciraolo pocas veces apoyó a Mayanes, en quien se observa una baja en sus medios. Infante fué vigilado por Spagnuolo, que lo inutilizó. Prieto el mejor delantero del perdedor. No se explica la inclusión de Riera en el team de la U. Católica. Lo está haciendo mal el caballeroso capitán, en la punta izquierda, en sucesivas jornadas y su actuación obliga a dejarlo afuera. ¿Qué no hay otro alero izquierdo en las filas del club universitario?

ARBITRO.— En general la expedición del señor Sergio Bustamante, nada dejó de desear. Tuvo errores, pero que no llegaron a entrañar perjuicios para uno y otro elenco.

DEJEAS NO HABIA JUGADO NUNCA TAN BIEN COMO AYER

ARQUEROS.— Muy bien estuvo Chirinos. Respondió con decisión cada vez que fué requerido. Escutti actuó sólo once minutos. En la única intervención seria que realizó se le escapó el balón de las manos. Después le marcaron un goal y se salió acusando una lesión. Lo reemplazó Sabaj que realizó una performance de muchos méritos, luciéndose ante varios lanzamientos difíciles.

ZAGUEROS.— Nunca habíamos visto a Dejeas jugar tan bien como lo hizo ayer y, sobre todo, a base de recursos exclusivamente lícitos. Morales lo secundó con eficacia. En el Colo Colo, Urros debió soportar una tarea sumamente pesada y respondió con buen éxito. Fué uno de los puntales de su cuadro. Pino, muy mal. Defeccionó totalmente.

MEDIOZAGUEROS.— Reynoso destacó entre los halves del Audax. Cabrera cumplió su faena con discreción. Siempre estuvo bien colocado. Acuña, que se había mostrado como uno de los players más regulares del cuadro verde, ayer defeccionó y fué un punto débil en la defensa. Machuca, el mejor de Colo Colo. Medina, derrochó entusiasmo, pero constantemente perdió su colocación. Muñoz, solamente se limitó a defender.

DELANTEROS.— En general, la línea del Audax acusó un perfecto entendimiento. dos. Decidido, luchador e inGiorgi, el más positivo de toteligente, fué el gestor directo de los dos goales que logró su equipo. Fabrini y Varela, le siguieron en merecimientos. Los punteros, Jiménez y Romo, sin desentonar, no estuvieron a la misma altura de los tres nombrados. Alcántara y Domínguez fueron los que más trabajaron en el quinteto "albo", pero improductivamente. Peñaloza, muy retrasado. López, se vió un poco en el primer tiempo, apagándose después. En cuanto a Ibaceta, muy poco lo bueno que hizo.

ARBITRO.— Bastante correcto el arbitraje del señor Guillermo Báez.

Soares, un insider espectacular

ARQUEROS.—Con menos trabajo que Fernández, Carlos Pérez lució su sobriedad acostumbrada. El gol que le hicieron era de aquéllos imposibles de contener. El arquero de la Unión salvó situaciones muy difíciles.

ZAGUEROS.—Barrera se mostró superior a Cuevas, pero ambos constituyeron una línea punto menos que infranqueable. Calvo y Pérez, mal y bruscos. Son backs lentos, por lo que la marcación les cuesta.

MEDIOZAGUEROS.—Albadiz, a nuestro juicio, fué el mejor hombre que tuvo el Magallanes. Acertado en los pases, diestro para despejar del balón, el player nortino sobresalió nítidamente. Flores le siguió en méritos. Las Heras, lento y desganado. En la Unión, Trejos impresionó bien por su acción tranquila y medida. Isaac Fernández, trabajador y voluntarioso. Campaña se vió poco.

DELANTEROS.—Soares,

LA NACION

Santiago de Chile, lunes 21 de octubre de 1946

POLICIA DE INVESTIGACIONES Y EL PODER JUDICIAL

La Ley número 8,524, que fija la planta y escala de grados de la Dirección General de Investigaciones, se refiere en su texto que la supervigilancia de estos servicios, sin perjuicio de las facultades disciplinarias que corresponden al Poder Judicial según lo establecido en la Ley Número 6,180, será ejercida en forma directa por la Corte Suprema, a la que confieren todas aquellas facultades inherentes a la fiscalización y a las sanciones que sea necesario aplicar, en razón de las faltas o abusos que los funcionarios de este servicio hubieren cometido en el desempeño de sus cargos.

Con la vigencia de esta nueva ley se ha venido a satisfacer una larga y mantenida aspiración de la opinión pública, sin distinción de ideologías o de partidismos, se había pronunciado unánimemente en el sentido de que un servicio de importancia y responsabilidad como es el de Investigaciones estuviera bajo la tuición inmediata y directa del Poder Judicial.

Había motivado este consenso general los múltiples abusos, los innumerables actos de crueldad cometidos torpe e impunemente por funcionarios despreciativos de la responsabilidad de su cargo y de los más elementales sentimientos humanos. No se trataba ya de hechos aislados, que en ciertos casos pudieran ser excusables o dignos de sanciones atenuadas, sino de una manera de proceder que se iba convirtiendo en un procedimiento usual y corriente. Por esta causa, ante el hecho de este modo de proceder que no podía ser detenido por meras sanciones administrativas, muchas veces inaplicables en el hecho, se fué haciendo general y unánime en la opinión pública, hasta el punto que parlamentarios de las más encontradas corrientes políticas estuvieron de acuerdo en que poniendo la supervigilancia de estos servicios en manos del Poder Judicial podría terminarse con tan repetidos abusos.

Es por esto que la aplicación de la nueva Ley ha sido recibida con alivio y con satisfacción por la opinión pública, que se da cuenta de que la Policía de Investigaciones está en una etapa de renovación de sus procedimientos, para cumplir con la verdadera y única misión que le corresponde. Al depender de hecho del Poder Judicial, su labor será más eficiente, como lo será, por natural consecuencia, la de los Juzgados del Crimen.

Ha tocado la suerte de que el nuevo Director de los Servicios de Investigaciones es un profundo conocedor de las deficiencias que a él y a sus subordinados les corresponden, y, según declaraciones formuladas a nuestro diario, con el más firme propósito de cooperar a la labor de los Tribunales de Justicia y "cumplir las viejas aspiraciones sustentadas desde hace largo tiempo por la alta Magistratura del país lo ha hecho presente a los miembros de los Tribunales Superiores en conformidad a las directivas del Supremo Gobierno, expresando que tratará de encuadrar sus actividades en dicho sentido, todo sin perjuicio de las labores orientadas de previsión y represión que les corresponden a los Tribunales a su cargo.

El Director de Investigaciones ha pedido a la prensa su decidida cooperación, ya que el cargo que inviste es de una misión que debe estar exclusivamente al servicio de la sociedad, que hay que servir con lealtad y dedicación. Esta cooperación no habrá de faltar por nuestra parte, ya que todo hace pensar que la nueva organización dada a estos servicios, que en adelante estarán bajo la tuición del Poder Judicial, servirá para mejorarlos y hacerlos más eficientes, en beneficio de la colectividad.

Unión de pueblos latinos

Ya ha se ha constituído la Unión de los Pueblos Latinos a iniciativa del Colega de LA NACION en Europa, señor G. E. Biesseck. La iniciativa es para contrarrestar la influencia germánica que ejercen en el mundo de post-guerra los bloques de pueblos anglosajones y eslavos, y que tratan de controlar la vida material y espiritual de la humanidad, con evidente desmedro de la cultura y los intereses materiales de las naciones latinas.

Los pueblos latinos son, en su gran mayoría, potencias secundarias, con excepción de Francia, que aislada, no está en condiciones de ejercer influencia decisiva en la marcha de la política internacional. Unidos, en cambio, formando un bloque, podrían desarrollar una labor de gran beneficio común. La Federación creada en París es una institución de gran importancia para el futuro de la cultura, las artes y las letras latinas. Estará dirigida por un Consejo Superior con sede en París, y por Secretarías Nacionales, con sus respectivas capitales en diversos países latinos de Europa y América. Ejercerá su acción con el apoyo de una población de más de 250,000,000 de habitantes de origen latino, que, en mucho, la superan, que cuentan los pueblos anglo-sajones y eslavos.

La unión de los pueblos latinos es una necesidad evidente, ya que es la única forma de coordinar las fuerzas que se oponen a los fines de ejercer una influencia determinante en la marcha de los acontecimientos y sobre la solución que pretende dar a los problemas derivados de la vida contemporánea. Los pueblos latinos, especialmente los de América, han sido mantenidos siempre al margen de las determinaciones decisivas: únicamente han sido tomados en cuenta para contribuir con su esfuerzo y su sangre a la conquista de los mercados internacionales, que no otra cosa han sido, son y serán las guerras.

La iniciativa de nuestro corresponsal en París ha despertado, como es de suponerlo, gran interés en las naciones latinas, especialmente en la América del Sur. Y es de esperar que el éxito corone sus esfuerzos a fin de que el mundo viva horas mejores y la Humanidad goce de una igualdad compatible con sus justas aspiraciones.

La Federación de Pueblos Latinos está llamada a unificar y coordinar la acción cultural, espiritual, económica y social de los latinos y, consecuencialmente, a mejorar el standard de vida de los pueblos de un mismo origen racial. Esta Federación, por otra parte, como lo ha dicho el señor Blessy, "no es una expresión más de fuerza oponiéndose a dos bloques que aspiran a imponer su voluntad sobre el Universo, sino que, por el contrario, es un contrapeso indispensable, un elemento conciliador, una manifestación del espíritu contra todo principio de fuerza".

Y esta comunidad intelectual, que los acontecimientos han impuesto, "ha sido realizada por y para los pueblos latinos", y su finalidad no es otra que la de "favorecer entre los pueblos y naciones latinos de Europa y América, el desarrollo de las relaciones de orden cultural, artístico, literario, social y económico, así como la defensa de sus intereses en este orden de materias".

LA RUSIA LEJANA Y HERMETICA

(DE NUESTRO CORRESPONSAL EN EUROPA, POR AVION)

Las miradas de los hombres de los cuatro horizontes convergen hoy día hacia Moscú y el jefe solitario que, desde el fondo del Kremlin, rige los destinos de su patria con habilidad desconcertante y mano fuerte y sin vacilaciones. Hace 132 años sucedía algo semejante. Pero Alejandro I —que, al igual que Stalin con respecto a Hitler, había sido un factor decisivo en la lucha contra Napoleón— si bien delaba que la leyenda, la distancia y el hielo aislaran a su tierra del resto de Europa, no tenía inconveniente en ir y venir por las sendas del Viejo Mundo, en tomar parte en conferencias, fiestas y ceremonias, en hacerse el portavoz de su fe en el establecimiento de una convivencia humana más o menos fundada en el "Contrato Social". Así, si el paisaje y el pueblo ruso permanecían inaccesibles, el pensamiento de Moscú, aunque extraño y peligroso para la mentalidad de la época, parecía fácil de comprender, de seguir e interpretar.

Ahora, el Jefe del Gobierno y Generalísimo de los Ejércitos moscovitas, no sale nunca de su tierra y abandona su capital sólo por excepción. Y al igual que su persona, nos parece inexplorable su tierra, impenetrable su pueblo, sujetos a confirmación o a desmentido incontrolables los hechos que más allá de la frontera se desarrollan.

Sin duda, en esta incertidumbre juegan un rol la distancia, la diferencia de raza y de lengua, los recelos surgidos de luchas pasadas entre el nuevo Estado socialista y las viejas potencias liberales, la falta de afinidad mental, las discrepancias ideológicas. Pero, sea debido a estas o a otras causales, lo cierto es que nada de lo que acontece en la vasta Confederación soviética logra adquirir para nosotros carácter de certidumbre. Nada de ello podemos afirmar, nada podemos negar.

La guerra acentuó, como era natural, el hermetismo. Pero vino la paz, y los muros invisibles que separan la vida rusa de nuestra vida, siguieron erguidos e inexpugnables. Debido a ello se ha podido escribir y hablar todo cuanto se ha querido de la tierra de Lenin y Pedro el Grande, sin que haya sido posible comprobar o desmentir las informaciones. En el mismo momento actual, la prensa se halla llena de noticias sobre hechos que estarían ocurriendo detrás de lo que se ha convenido en llamar "la cortina de acero". Mas, el lector occidental está constreñido a preguntarse: ¿son efectivos los actos transcritos en el cable?, y si lo son, ¿qué interpretación darles? ¿Cómo desentrañar su sentido?

Los diarios ingleses, suizos, franceses, norteamericanos, traen continuamente referencias a medidas tomadas por el Gobierno soviético, a movimientos iniciados en el seno del Partido Comunista, campañas desarrolladas por la prensa, todas ellas tomadas de los propios rotativos soviéticos.

En ellas se mencionan todas las actividades del país desde las más utilitarias hasta las más desinteresadas. Así, mientras por una parte se asegura que tanto el "Pravda" como la Comisión Central del Partido han hecho público su disgusto por la falta de conciencia política de algunos núcleos de trabajadores, el ningún éxito logrado en el reclutamiento de adeptos, y el fracaso experimentado por las escuelas en su tarea de educar en la línea comunista a los niños rusos, se señala por otra parte, que los periódicos denuncian las malas condiciones de vida y trabajo en que se desenvuelve la actividad obrera, el retraso en el pago de salarios en algunas industrias y la adulteración de las estadísticas relativas a la producción agrícola. Del mismo modo se indica una desorganización apreciable en las Granjas Colectivas, cuyos dirigentes son responsabilizados por graves abusos, tanto en lo que concierne al manejo técnico como a la utilización de los fondos puestos a su disposición. La industria cinematográfica se encuentra acusada de producir películas de inferior calidad, cuyos temas y espíritu no estarían de acuerdo con las exigencias del cinema y dañarían la educación doctrinaria del público. Y una acusación semejante se ha formulado contra algunos grupos de escritores, cuya producción aparece influenciada por la cultura burguesa, y, en consecuencia, puede desorientar a la juventud rusa.

La prensa antisoviética se apresura a deducir de estos hechos una serie de consecuencias peregrinas, entre las cuales ocupa el primer lugar —abierta y solapadamente— la que supone que el régimen está soportando las embestidas de un nuevo espíritu y que, a consecuencia de ello su situación no es estable ni segura. No son muchos los que se atreven a afirmar en forma categórica tales extremos pero no faltan quienes lo hacen, cerrando los ojos a todo cuanto puede dar una explicación razonable de los acontecimientos, los cuales, por otra parte, y como ya se ha dicho, no sólo no son negados por la prensa soviética sino que se conocen en los demás países debido a sus publicaciones y a las transmisiones de la radio de Moscú. Aparte de todas las razones de orden objetivo que dan carácter obvio a la firmeza y la estabilidad del régimen soviético, cabe hacer resaltar que ninguno de los hechos relatados ha determinado reacciones anodinas de las autoridades respectivas. Tampoco estas se han dejado ir a exageraciones. Las medidas tomadas son las que en situaciones semejantes habría adoptado todo Gobierno consciente de su responsabilidad y de su fuerza. Así, en lo relativo a las condiciones de vida y de trabajo de los obreros, diarios como "Pravda", "Izvestia" y "Cultura y Vida Soviética" no vacilan en señalar las responsabilidades de la burocracia y en acusar a altos personajes, y entre ellos, al Ministro de Agricultura. En cuanto a los escándalos de las Granjas Colectivas, han sido procesados todos los dirigentes acusados de haberse apropiado indebidamente de bienes públicos. Respecto a las fallas observadas en la industria cinematográfica, se está subrayando la culpabilidad de escritores, guionistas y escenógrafos, en tanto que el propio Ministro de Cinematografía se halla acusado por el Comité Central del partido. Los escritores de Leningrado, al aceptar las medidas acordadas por el partido, expresaron: "El Comité Central nos muestra que la fuerza de la literatura soviética, la primera del mundo, proviene de que no puede ni debe tener otros intereses que los del pueblo y del Estado". Más adelante agregan: "Cada escritor de Leningrado consagrará todas sus fuerzas creadoras a la producción de obras del mayor valor ideológico y que reflejen la grandeza de nuestra victoria, la amplitud del renacimiento y de la construcción socialista, así como el entusiasmo de los hombres que realizan el nuevo plan quinquenal del camarada Stalin".

Como puede apreciarse por el conjunto de las noticias transcritas, sucede en Rusia lo que es lógico que suceda y que sólo puede ser concebido objetivamente como el fluir y refluir de las mareas de impulsos, de ideas y sentimientos, normales después de la terrible sacudida provocada por la guerra. En su esencia, y dejando de lado modalidades propias del espíritu y la ideología rusos, no difieren de las marejadas que, por idénticas causas, están conmoviendo a la Humanidad occidental.

Desafortunadamente, nos es imposible saber si las informaciones aparecidas en la prensa de Nueva York, de París, de Londres o de Zurich corresponden taxativamente a la realidad de lo acaecido en Rusia. Y de la misma manera, no disponemos de medios para adentrar en el sentido y la proyección de los hechos, en el supuesto de que éstos hayan sido vertidos con pulcra exactitud.

Y como todo el mundo se encuentra en el mismo caso nuestro, resulta fácil resbalar a las interpretaciones tendenciosas o presentar hechos normales en un reajuste subsecuente a la más grande con flagración de la Historia, como síntoma de situaciones que varían de carácter y de magnitud, según sean glosados por amigos o enemigos de la URSS.

Todos sabemos que la propaganda no tiene escrúpulos, y que los mismos acontecimientos han sido señalados a menudo — y según la conveniencia del momento— como significativos de fuerza y de progreso, o como síntoma de desquiciamiento y de caos. En la actualidad, como ya lo hemos indicado, no faltan quienes vean en los hechos que he reseñado, un indicio de que existe en Rusia un malestar profundo contra el régimen. Y a la inversa, abundan quienes estiman que se trata de una manifestación de salud, de un ejercicio regular del derecho de crítica y de una intervención lógica y certera de la autoridad. Frente a ambas posiciones, los escépticos responden que, en realidad, no sabemos sino lo que el Gobierno quiere que sepamos, que toda exégesis es arriesgada, y que lo único cuerdo es esperar a que el tiempo confirme o destruya las elucubraciones de quienes pretenden poseer la clave de los acontecimientos.

De este modo, Rusia sigue siendo, para el observador de buena voluntad, la tierra lejana y hermética donde lo mismo puede estarse gestando la desilusión que la esperanza.

O.

Antes que los intereses partidistas está la Patria

La doctrina democrática está profundamente arraigada en la conciencia de todos los chilenos. Por esto no es de extrañarse que para el hombre de la calle el proceso electoral está virtualmente terminado. Si bien es cierto que ninguno de los cuatro candidatos obtuvo la mayoría absoluta de los votos, no se puede desconocer que por don Gabriel González Videla votó el 40 por ciento de los sufragantes, mientras que por el doctor don Eduardo Cruz Coke no alcanzó a votar el 30 por ciento, lo que en números significa la apreciable ventaja de 50,000 votos para el abanderado de las clases populares.

En estas condiciones, no puede caber duda alguna acerca de la solución patriótica que el Congreso deberá darle al problema presidencial. La política partidista debe terminar cuando está de por medio el interés de la Patria. Antes que miembros de un partido político, nuestros congresales son chilenos, y podemos estar ciertos de que la obcecación y la ceguera política no los ofuscará hasta el extremo de querer echar sobre sus hombros la responsabilidad de provocar un golpe de fuerza de las clases asalariadas para defender el triunfo de su candidato.

El Partido Conservador, que se llama a sí mismo Partido de Orden, no puede tirar por la borda todo su prestigio democrático, ganado con sus procedimientos de varias generaciones, por defender, sin esperanza de éxito, una causa que está definitivamente perdida.

Supongamos por un momento, que por una aberración política, la mayoría del Congreso pretendiera torcer el veredicto popular y diera sus votos por el candidato derrotado en la urnas; la inmensa mayoría del país reaccionaria ejemplarmente y se haría justicia, sin pérdida de tiempo; naturalmente que a costa de muchas vidas. ¿Quiénes serían los responsables de este acto de violencia? Naturalmente que los provocadores.

Lo único que sacarían en limpio los ex Partidos del Orden, sería su desprestigio total.

Es de suponer que los dirigentes de estos partidos son hombres inteligentes y patriotas, y no podemos pensar que puedan ofuscarse hasta el extremo de perder de vista los sagrados intereses de la Patria, que deben prevalecer sobre toda otra consideración.

Tendríamos que decir todavía que si bien es cierto que don Gabriel González V. no obtuvo la mayoría absoluta de los sufragios, inmediatamente de conocido el resultado de las elecciones del 4 de Septiembre, la inmensa mayoría del país reconoció como Presidente electo al candidato de avanzada, y esto, a pesar de la posición reacciona que mantendría el Partido Conservador, según lo anunció radialmente su jefe.

Se va a la lucha con apasionamiento, si se quiere, pero el veredicto de las urnas se ha respetado siempre. Esto es lo democrático y no lo discute ningún hombre de conciencia recta.

Es indudable que el vencido en buena lid tiene mayor oportunidad para demostrar su temple moral y la grandeza de su alma.

¿No es acaso edificante ver en países de envidiable cultura democrática que el primero en tender su mano para felicitar al candidato victorioso, es el propio contendor vencido?

Si se efectuara un plebiscito en nuestro país para decidir a quién corresponde el triunfo, el 80 por ciento de la ciudadanía proclamaría a Gabriel González Videla. En este porcentaje se contarían grandes sectores que acompañaron al propio doctor Cruz Coke.

Pues bien, es este mismo 80 por ciento el que se encargaría de hacer justicia rápidamente si el Congreso pretendiera escarnecer la justicia.

Hay una consideración más que hacer: todos sabemos de la rectitud sin tacha y de la conciencia realmente cristiana de eminente Pastor de la Iglesia chilena. Pues bien, en cuanto se impuso del resultado de las urnas, se apresuró a felicitar al candidato triunfante, don Gabriel González V. Su recta conciencia ha quedado de manifiesto una vez más. Estas actitudes, siempre limpias y claras como el agua pura y cristalina que baja de nuestras cordilleras, son las que lo han hecho y lo hacen respetable a ateos y cristianos.

¡Qué duro debe ser para los creyentes sinceros no poder seguir la norma trazada por Su Eminencia!

Todos reconocemos todavía que el doctor Cruz Coke es una personalidad de prestigio y ha sido siempre un gran patriota, cualidades necesarias para mantenerse como porta-estandarte indiscutible de grandes conglomerados humanos.

Pero para mantener este prestigio es indispensable saber colocarse por encima de las ambiciones personalistas.

¿Acaso no vale mucho más para el país tratar de acrecentar este prestigio, que empecinarse en una aventura que puede ser desastrosa para todos?

¿Cuál sería la ventaja? Ya lo hemos visto: una tragedia.

Es mil veces preferible una derrota a una victoria mal ganada.

Sería de lamentar que el doctor Cruz Coke no se detuviera a meditar y continuara girando, sin tasa ni medida, sobre su prestigio, tan bien ganado, hasta el extremo de desplifarrarlo, pues ya comienza a dar la impresión de que le está ocurriendo lo que a ese cometa que tan cerca de la Tierra pasó hace poco, en su fatal carrera hacia la desintegración y la nada...

JUAN SERENDERO R.

EXPOSICION DE URBANISMO

Seguimos ocupándonos hoy de esta exposición, cuyas concepciones de carácter urbanístico merecen destacar la iniciativa que en esta materia están desarrollando el Alcalde, señor Salas, la Comisión de Amigos de la Historia y la Dirección de Obras Municipales.

Esta labor de vastas proyecciones para el futuro de la capital merece mayor atención de los profesionales, Regidores, técnicos y público en general, que han aparecido indiferentes hasta ahora ante proyectos de innegables merecimientos.

Las maquettes y planos sobresalen en un conjunto de alto valor arquitectónico destinado a embellecer la ciudad, mejorar los medios de comunicación entre amplios sectores, y crear áreas verdes, como pulmones purificadores del ambiente.

Vamos a referirnos al Plano oficial de urbanización, aprobado ya por la I. Municipalidad.

En primer lugar, aparecen las diagonales Santa Rosa, 10 de Julio; Carmen, Vicuña Mackenna, ya iniciada; Avenida Italia al Oriente, partiendo de la calle Rancagua; calle Arturo Prat, de 10 de Julio a Copiapó, siguiendo por ésta hasta empalmar con la Plaza Ercilla; de Avenida Balmaceda con Bulnes, a calle Mapocho con Esperanza.

Se consulta, también, la formación de una gran avenida por Matucana y Exposición, hasta la línea de circunvalación, siguiendo al Oriente hasta San Ignacio; la prolongación de la Avenida Perú, hasta la Avenida Valdivieso, en cuya conjunción se proyecta una plaza; el ensanche de la Avenida Brasil, en toda su extensión, y numerosas plazas y áreas verdes, en distintas zonas.

La transformación de la Plaza Italia es una obra bien ideada; espacios de césped, espejos de agua, obeliscos. El monumento al General Baquedano queda encuadrado con un cerco de pinos.

Partiendo de la Estación Mapocho, ha sido proyectado el Parque Venezuela, que va a confundirse con el Parque Forestal.

Este nuevo paseo sitúa frente a la Estación amplias calzadas para estacionamiento de vehículos; el centro, en toda su longitud, estará dotado de prados y pasillos de césped, fuentes y obeliscos; en las calzadas laterales figuran refugios destinados a los peatones.

Los proyectos del nuevo puente sobre el Mapocho, frente a la Avenida Independencia, y un Motivo monumental en la Avenida Bernardo O'Higgins con Velásquez, completan esta exhibición; son trabajos de singular arquitectura de este marco de iniciativas.

Vaya por ello un voto de aliento estímulo a la primera autoridad edilicia, y a los Amigos de la Historia.

G.

PREPARACION PARA EL BACHILLERATO SE INICIA HOY

Esta tarde a las 17.15 horas se inician en la Universidad de Chile, los cursos de preparación para el Bachillerato de diciembre y enero próximos, organizados por la Universidad Popular "Valentín Letelier".

Todos los alumnos matriculados pueden pasar a retirar los horarios definitivos a la Secretaría de la Universidad Popular, Casa Central Universitaria, primer piso, patio izquierdo. Fonos 82453 y 84847. La matrícula para estos cursos permanecerá abierta durante todo el día de hoy.

BIBLIOGRAFIA

"LA VIVIENDA"

Un seguro éxito es el que constituye el cuarto número de la revista "La vivienda", correspondiente al mes de septiembre.

Ya en otras oportunidades se ha señalado, como cosa que no ofrece dudas, la eficacia de esta publicación, que reúne en sus páginas un material del mayor interés, vale decir, de un interés público por cuanto se refiere a la obra que se realiza en favor de la construcción de habitaciones populares por la Caja de la Habitación, como asimismo de un valor humano y social, toda vez que revela, ante los ojos de cuantos desconocen estas materias, la profunda significación que tiene la germinación de una nueva sociedad en las Poblaciones que se han levantado.

Trae entre otras lecturas de variado sabor de magazine, informaciones estadísticas acerca del problema de la habitación, y, en particular, sobre la obra que lleva realizada la Caja de la Habitación.

Hay páginas que bien podrían estimarse como aciertos gráficos tal la de una Galería de niños de las Poblaciones, a quienes se les ve deenvolverse al aire y al sol que les brindan sus canchas de juegos, piscinas, etc. También está la Oración del Poblador, que con cariñosa mano escribiera don Abraham Alcaíno. Y en fin, las páginas centrales de la revista tituladas "Arco de Triunfo", con las efigies de don Pedro Aguirre Cerda y de don Gabriel González Videla.

Pocas revistas, en una palabra, se justifican más que ésta, porque es en realidad, una revisión de cuanto está contenido dentro del llamado problema de la vivienda que no solamente comprende la parte técnica, financiera y administrativa de las obras de edificación, sino también, lo que más allá, o mejor, más adentro de ello, la vida, la familia, el pueblo que se renueva en las mejores condiciones que le proporciona la casa alegre, confortable, higiénica y segura.

Su director, Federico García Rival, ya señalando, sin cuestión alguna, un derrotero de indudable importancia, que enaltece al periodismo.

La moral y la política

Las costumbres denominadas "mos" por los romanos, señalan el origen de la palabra moral, ya que se reputa como buena una norma constante admitida por la conciencia colectiva.

La moral es la encargada de fijar la conducta del hombre en la sociedad. Y la política, de acuerdo con la definición aristotélica, "es la ciencia suprema encargada de buscar el bien común". Entonces, es imprescindible que moral y política marchen unidas al servicio de los pueblos. Máxime que la alta misión de esta última, "el bien común", es ciertamente ya un objetivo moral.

Cuando con más ardor lucha la política por el interés general, reviste de mayor moralidad su acción y mejor cumple su noble fin.

En la política práctica, la moral radica en el idealismo y en el respeto a las doctrinas esenciales del grupo en que se milita, y en el subordinar, siempre, a esos fundamentos todos los actos o resoluciones.

Consecuente con lo anterior, nuestros partidos enfrentan un caso moral y político, en la elección de Presidente de la República que hará el Congreso, en pleno, el 24 de octubre.

Los partidos chilenos son democráticos, y es de la esencia de la democracia el sometimiento a las mayorías.

Elegir es escoger o preferir; entonces, quienes se abstengan o voten en blanco, en dicha oportunidad, no se ceñirán a lo que prescribe expresamente nuestra Carta Fundamental. Y teniendo nuestros parlamentarios que escoger o preferir, hecho esto con sentido político y moral, no podrán elegir otro sino aquel al que los comicios dieron una mayoría rotunda: don Gabriel González Videla.

Un anhelo enfermizo de poder permitió que algunos se alejaran de este camino justo. Para conseguir algo de paz en sus conciencias, tal vez tuvieron que recordar la máxima jesuítica: "el fin justifica los medios". Nadie habría logrado justificar ante nuestra historia un error semejante, urdido con maquiavelismo propio de César Borgia, quiza de Fouche, y muy de acuerdo con la "realpolitik" de Bismarck, el destacado servidor del Imperio Alemán. Actos políticos de trascendencia, ejecutados con abstracción de la moralidad, son un crimen nefando.

Quienes tramaron, forjando espejismos que para fortuna de nuestra nacionalidad no prosperarán, rechacen ahora, altivamente, como Neptolemo, el personaje de Sófocles, los malignos consejos de Ulises: "No sé hacer nada valiéndome de cobardes artificios. Prefiero sucumbir con honor a vencer por una deslealtad". Y deslealtad, deslealtad tremenda a la Patria misma, y a las doctrinas básicas que rigen la vida de los partidos, hubiera sido desconocer, en el Parlamento, la voluntad de la ciudadanía.

"No dañes a nadie", es el apotegma que contiene la regla primaria de los actos morales. Por ello, estamos en lo cierto al afirmar que es inmoral cualquier esfuerzo o intento destinado a disminuir siquiera el derecho indiscutible de don Gabriel González a la jefatura del Estado, ya que tales actitudes dañan al país en su tranquilidad y en su prestigio secular; y también a los chilenos de las clases medias y proletaria —que constituyen enorme mayoría— que desean imponer su credo de avanzada social para bien de la nación entera.

Chile aguarda confiado el moral veredicto del Congreso, convencido de que los parlamentarios de todos los colores políticos han de pensar con Barthou, el hombre público francés, que "en política, como en todo, la suprema habilidad es ser honrado".

CESAR GUZMAN CASTRO.

Polémica de empresarios

Los empresarios del servicio de movilización colectiva han sostenido por la prensa una polémica por demás ilustrativa. Tanto la Empresa Nacional de Transporte Colectivo S. A. como el Sindicato General de Dueños de Autobuses de Santiago, se han hecho mutuamente cargos sobre la forma de explotar el negocio. Pero ambos organismos han tenido especial cuidado en eludir la cuestión relacionada con la responsabilidad que les cabe en el pésimo servicio de locomoción colectiva de que goza la ciudad y la explotación de los habitantes que dicho servicio significa.

De las inserciones publicadas por la Empresa Nacional y por el Sindicato, se pueden sacar algunas consecuencias de gran interés. El Sindicato General de Dueños de Autobuses, resumiendo su posición, dice textualmente: "De todo esto fluyen dos conclusiones bien claras: estos negocios no soportan los vaivenes de la política ni la burocracia. Nuestros 652 empresarios han prescindido de ellas y atienden personal y acuciosamente sus recorridos sin el peso de grandes gastos de administración, consejeros, gerentes y subgerentes contralores, secretarios de prensa, etc.".

Esto es precisamente lo que nosotros hemos hecho ver en diversas oportunidades: el exceso de gastos en los servicios administrativos de la Empresa Nacional de Transportes Colectivos, que ha contribuido en forma fundamental a producir el enorme déficit de $ 33.172.287 en el período comprendido entre el 21 de septiembre de 1945 y el 30 de junio del presente año, según el balance recién publicado, déficit que ha aumentado desde esa última fecha, siendo en la actualidad de alrededor de $ 50.000.000.

Cuando una empresa comercial no rinde las utilidades correspondientes, se procede a reajustar los gastos a fin de equilibrarlos con las entradas. Pero en el caso de la Empresa Nacional de Transportes Colectivos nada de esto se ha hecho. "Estos negocios no soportan los vaivenes de la política ni la burocracia", como muy bien lo ha dicho el Sindicato de Dueños de Autobuses.

Los empresarios de autobuses se han quejado siempre de que el negocio es malo y que es necesario alzar las tarifas para que reporte utilidades. Esta afirmación ha sido desmentida ahora por los propios dueños de autobuses al afirmar que "sin protección y en el ejercicio de actos libres de comercio, hemos adquirido 50 unidades Mack, de la firma Salinas y Fabres".

Esta declaración constituye una verdadera e irrefutable prueba de que el negocio de los autobuses es un buen negocio. No se concibe de otra manera que hayan adquirido 50 nuevas y modernas maquinas, lo que significa una subida inversión. Si el negocio fuera malo y no rindiera utilidades, difícilmente los empresarios invertirían nuevos y cuantiosos capitales en la seguridad de que solamente les irrogaría pérdidas.

Y ante esta situación, cabe preguntarse: ¿Por qué no se exige del Sindicato General de Dueños de Autobuses de Santiago, de una vez por todas, el efectivo mejoramiento del servicio de movilización colectiva? Y para mejorarlo no es necesario, como puede apreciarse por lo expuesto, autorizar ninguna alza de las tarifas.

La polémica entre los empresarios de la movilización colectiva de Santiago deja una impresión bastante triste. Pensamos que se trata únicamente de defender el mercado, el derecho de explotar a los habitantes de la capital, sin preocuparse, por un instante siquiera, de los intereses de la colectividad. Ambos organismos están de acuerdo, tácitamente, en que la ciudad no merece mayores consideraciones y en que lo único importante es conseguir las mayores utilidades posibles con el mínimo de esfuerzo.

ALFONSO VALDEBENITO.

HOY SE REUNE LA SOCIEDAD MEDICA

Hoy a las 19 horas, en el local de la Sociedad Médica, tendrá lugar la reunión general de nuestra sociedad, conjuntamente con directorio y comisiones del 2.o Curso Sudamericano de Transfusión y Hematología.

TABLA:

1.o Estado actual del 2.o Curso Sudamericano de Transfusión y Hematología.

2.o Presidentes de Comisiones informarán sobre las actividades desarrolladas.

3.o Repartición de diplomas de socios activos (personal).

Se encarece la puntualidad por ser la última reunión antes de cursos.

GOYA Y SU INFLUJO EN LA PINTURA MODERNA

En el Salón de Hono. de la Universidad de Chile, Antonio Romera proseguirá hoy su ciclo de conferencias sobre "Goya y su pintura moderna", hoy desarrollará el tema:

"Goya, hombre puente. Los cartones. El rococó. El luminismo".

Estas disertaciones son auspiciadas por la Extensión Universitaria, con motivo de cumplirse el segundo centenario del nacimiento del pintor.

El acto se efectuará a las 18.45 horas, y será ilustrado con proyecciones en color.

Entrada libre.

PEÑALBA
ARRIENDA TRAJES
DE ETIQUETA
ESTADO 144

COMIDA.—

A la comida ofrecida por don Armando Concha y señora Mónica Varas de Concha, en honor de don Enrique Mac Iver Covarrubias y de la señorita Leonor Prieto Matta, asistieron entre otras las siguientes personas: don Carlos Valdés y señora María Teresa Pérez de Valdés, don Ismael Guzmán y señora María Eguiguren de Guzmán, don Adolfo Larraín y señora Loreto Vial de Larraín, señoritas Angélica Charlín, María Valdés Riesco y Carmen Prieto Sánchez, el señor Oscar Salas Elgart y don Aníbal Correa Ovalle y señora Lía Barros de Correa.

DESPEDIDA DE SOLTERA.—

El miércoles 23 a las 5 P. M. se efectuará, en el Hotel Crillón, el té que sus amigas ofrecen a la señorita Nora Prieto Matta con motivo de su próximo matrimonio. Las adhesiones se reciben en la Caja del Hotel.

BAUTIZO.—

Ha sido bautizado en la Parroquia de Ñuñoa por el Pbro. Sr. Fernando Palacios García-Reyes, Mercedes Soledad, hija del señor Luis Irarrázabal Sánchez y de la señora Mercedes Torrealba de Irarrázabal.

Fueron sus padrinos don Ignacio Palacios García-Reyes y señora Iris Melossi de Palacios

ENFERMOS.—

En la Clínica Santa María ha sido operada la señora María Paladino de Donghi.

Su estado es satisfactorio.

—Mejor la señora María Pinto de Ouro Preto.

—Se acentúa la mejoría de la señora Elena Perou de Ostria Gutiérrez.

—Restablecido don Guillermo Portales Vicuña.

—De cuidado en la Clínica Santa María don Alejandro Canón Artigas.

—Mejor el Comodoro del Aire don Manuel Tovarias Arroyo.

—Mucho mejor el joven Carlos Alberto Cruz Claro.

—Delicada la señora Carmela Méndez de Cortínez.

CUMPLEAÑOS.—

Con motivo de cumplir 6 años Helita Flor María Gallegos F. ofreció unas once infantiles a un grupo de sus amiguitas. Asistieron: Norma Zenteno, Clarita Rojas, Judith Chahuán, Isabelita Solís, Violetita Dejeas, Sergio Williams, Otilia Gallegos y Minino Dejeas G.

Chilenos en La Habana.-

Leemos en el "Diario de la Marina":

Ayer partieron por la vía aérea, rumbo a Miami, la gentil dama María Edwards Bello y señor Andrés Edwards Bello, figuras prominentes de la sociedad de Santiago de Chile, que fueron huéspedes durante unos días de su hermano, el Embajador de Chile en Cuba, Excmo. señor Emilio Edwards Bello.

En honor de tan distinguidos visitantes, que ya regresan a su país después de un largo recorrido por la América del Norte, se sucedieron distintos ágapes a los que nos hemos ido refiriendo.

El jueves se celebraron los últimos.

Al mediodía les brindó un almuerzo en su residencia de la calle 17, en el Vedado, sede de la Embajada peruana, el Embajador del Perú, Excmo. señor José Bernardo Goyburu, al que asistieron, además:

El Embajador de Chile, Excelentísimo señor Emilio Edwards Bello.

El Ministro de Francia, Excmo. señor Philipp Grousset.

El Ministro de Italia, Excmo. señor Joaquín Scadutto Mendola, barón de Fontana Degli Angeli.

El ex Presidente de la República, doctor Miguel Mariano Gómez, y señora Serafina Diago.

El doctor Juan O-Naghten y señora Rita María Arango.

El doctor Eugenio Sánchez Agramonte y señora Angelita Horstmann.

Las señoras Anita Sánchez Agramonte viuda de Longa, Ana María Menocal y Carmen Sánchez Galarraga, la señorita Luisa Carlota Párraga, y los señores Gil Bertrand, inspector general del Ministerio de Información de Francia, actualmente en misión oficial en la América Latina; y el profesor de la Universidad de Lima, doctor José Enrique Paz Soldán.

La noche del jueves fueron obsequiados los señores de Edwards Bello con una elegante comida por el doctor José Agustín Martínez, el conocido y notable jurisconsulto, y por su distinguida esposa Elisita Silverio.

Esta comida tuvo lugar en la preciosa residencia Villa Mirasol de los esposos Martínez Silverio, en el Reparto Barandilla, con la asistencia de este grupo de invitados:

El Embajador de Chile, Excmo. señor Emilio Edwards Bello.

El Ministro del Ecuador, Excmo. señor Víctor Zevallos y señora Esther Castillo.

Las señoras Mina Pérez Chaumont viuda de Walsh y Anita Sánchez Agramonte viuda de Longa y el doctor Ramón Sotomayor, consejero de la Embajada de Chile".

VIAJEROS.—

En febrero próximo regresarán de España don Augusto Vicuña Subercaseaux y señora María Huidobro de Vicuña.

—De Arica los señores Iván Goldemberg Urzúa y José Izquierdo Besa.

—A Algarrobo don Jorge Rozas Ossa, señora Ana Cogarrubias de Ossa y sus hijos Jorge Manuel y Ana María Rozas Covarrubias.

—Han llegado a esta, procedentes de Suecia, el señor Guhard Erling, señora Herman de Erling y su hijo Bjorn.

—A San Javier don Fernando Lobos Arias y señora María Luz Silva de Lobos.

—A Buenos Aires se han dirigido don Benjamín Berstein y señora Adriana Concha de Berstein.

—A Talca la señora Rebeca de la Barra de Rivera y su hija señorita Rebeca Rivera de la Barra, el señor Rodrigo Barros Barros y su hermano Juan.

NACIMIENTO.—

Ha nacido un hijo de don Patricio Claro Tocornal y de la señora Elvira Grez Matte de Claro.

MATERNIDAD
"LUISA KAPLAN"
ARTURO PRAT N.o 139
TELEFONO: 83128
SERVICIO MEDICO PERMANENTE

Sastrería SEWELL
Le ofrece ternos sobre medida
$ 2.000
en 10 meses plazo
ESMERALDA 889

Matrimonios.-

Circula la siguiente invitación:

Jorge Barriga Errázuriz y señora Elisa Blanco de Barriga, participan a usted el matrimonio de su hija Elisa con el señor Miguel Tejeda Cruz, que se efectuará privadamente el sábado 26 del presente.

—Julio Fernández Cea y Alejandrina Rojas de Fernández, participan a usted el matrimonio de su hijo Julio con la señorita María Teresa Soto Henríquez, y le invitan a la ceremonia religiosa que se efectuará en la Iglesia de San Francisco (en Valdivia) el sábado 26 de octubre a las 14 horas.

Santiago, octubre de 1946.

—Ha concertado su matrimonio el señor Jorge Alonso Robín con la señorita Isabel Borda Aretxabala. Hizo la visita de estila la señora Flora R. viuda de Alonso.

—Ha quedado concertado el matrimonio de don Carlos Ruiz Fuenzalida con la señorita Carmen Montt Cánepa. Hicieron la visita de estilo don Carlos Ruiz Fernández y la señora Laura Fuenzalida de Ruiz.

ASOCIACION DE UNIVERSITARIOS CATOLICOS

El viernes ppdo. se llevó a efecto una charla sobre "Orientación Profesional", en la A. U. C., que estuvo a cargo del señor William Thayer. Esta fué la última de una serie de charlas que ofreció la Asociación de Universitarios Católicos, en beneficio de los alumnos de sextos años de enseñanza secundaria. A fin de año se realizarán repasos para los postulantes al Bachillerato, cuya fecha se avisará oportunamente.

Consejo Arquidiocesano. — Se cita a sesión a todos sus miembros para el próximo miércoles, a las 21 horas.

Clausura oficial de actividades. — El miércoles 30 del presente se hará la clausura oficial de las actividades de la Asociación, con una comida, a las 21 horas. Las inscripciones se reciben en la casa de la A. U. C., en Avenida Ejército N.o 1, o por intermedio de los presidentes de centros.

Nombramiento. — Ha sido designado presidente arquidiocesano el señor Mario Garfias Villarreal.

EN EL CIRCULO ESPAÑOL.—

El próximo sábado 26 tendrá lugar en los salones del Círculo Español el "Almuerzo de Amistad" del mes de octubre, acto de cordial camaradería, que mensualmente reúne a los señores socios de la institución hispana.

Las adhesiones se reciben ya en las oficinas de dicha entidad, bien personalmente, o por teléfono 82908.

ALMUERZO.—

El Directorio del Club Hípico de Santiago saluda atentamente a Ud. y señora y tiene el agrado de invitarlos al almuerzo que, con motivo de disputarse por septuagésima tercera vez la carrera "El Ensayo", se llevará a efecto en el local del Lawn Tennis del Club, el domingo 27 de octubre a las 12.45 P. M.

Santiago, Octubre de 1946.

Tenida de calle.

Arrestado un ex Prefecto boliviano en Salta, Argentina

SALTA, 20.— (UP).— La policía federal detuvo al capitán Carmelo Cuéllar, ex prefecto de Trinidad, Bolivia, acusado de ser el autor de fusilamientos durante el Gobierno de Villarroel. Se había refugiado en la Embajada Argentina de la Paz, con cuya protección viajó en avión hasta Salta.

La policía procedió a detenerlo de acuerdo con las leyes internacionales, por estar clasificado como autor de delitos de orden común, esperándose la llegada de La Paz de los documentos comprobatorios correspondientes.

RESIDENCIAS.—

Don Vicente Echeverría y señora Clemencia Palma de Echeverría han fijado su residencia, en la calle Paulino Alfonso 378, teléfono 30670.

—Las Srtas. Marta y Rebeca Sánchez Cerda han fijado su residencia en Av. Providencia 337; depto. 16, piso 5o.

Contrabando para la venta de neumáticos militares de Trieste

TRIESTRE, 20.— (UP).— Según la agencia noticiosa italiana, se ha descubierto en esta ciudad una operación de contrabando en gran escala para la venta de neumáticos militares aliados, los que van con certificados falsos de compra legal.

La compañía 508.a de la policía militar norteamericana, con la ayuda de la policía militar de Estados Unidos en toda Italia, se ha encargado de las investigaciones. Según el ANSA, en una sólo semana se han recuperado más de 200 neumáticos norteamericanos en la provincia de Florencia.

Delegación rusa va en viaje a N. York

LONDRES, 20. (U. P). — La agencia Exchange Telegraph, reprodujo un despacho de la radio de París, que informaba que hoy partieron del aeródromo de Orly con rumbo a Nueva York, una delegación rusa de 22 miembros, y una francesa de 19, las que viajan en aviones separados.

El Fakir de Ipi apoyará a Nehru

COMBATE ENTRE TRIBEÑOS Y LOS RIFLEROS DE KHYBER

LONDRES, 20.— (UP).— La Liga Hindú recibió hoy una comunicación de la sede del partido del Congreso de la India, en que se le informaba que el Fakir de Ipi, el más importante jefe de tribu, le dijo a Pandit Nehru que éste estaba con aquellos que luchan por la independencia de la India.

El mensaje decía que Nehru tuvo amistosas conversaciones en Waziristan con los representantes de las tribus, y que estuvo "muy a su gusto con esas gentes".

El Fakir le dijo también a Nehru que los musulmanes hindúes no deberían poner obstáculos a la libertad de la India.

Un despacho del Exchange Telegraph fechado en Nueva Delhi informaba, entretanto que se produjo una batalla a tiros de cinco minutos de duración entre los tribeños y los soldados de los Rifleros de Khyber, durante la visita de Nehru al Paso de Khyber, aunque no se registraron víctimas.

Durante un incidente a pedradas un corresponsal [illegible] recibió un golpe en el [illegible] automóvil de otro que[illegible] geros daños producidos [illegible] piedras que arrojaban [illegible] ños.

Navega hacia [illegible] la flota argenti[illegible]

PUERTO BELGRA[illegible] (UP).— Partió la [illegible] guerra encabezada [illegible] razado Moreno, que [illegible] representación del [illegible] argentino a las cere[illegible] transmisión del mando presidencial en Chile el 4 [illegible] bre.

Integran la flota [illegible] Almirante Brown y [illegible] de Mayo, los torpe[illegible] Rioja Tucumán, Ce[illegible] Garay, que forman [illegible] sión, y Entre Ríos, [illegible] res y Mendoza, que [illegible] otra. Van también [illegible] ciones auxiliares [illegible] cluso un petrolero [illegible] tecimiento de combu[illegible] rante la travesía. El [illegible] sidente J. Horiendo [illegible] que preside la Misión [illegible] Moreno en Río Gallegos [illegible] de viajará por avión [illegible] nos Aires el día 23. [illegible] resto de la Misión se [illegible] en esa localidad.

¡ALGARROBO!
LA MEJOR PLAYA DE CHILE.
HOTEL DEL PACIFICO
ABIERTO TODO EL AÑO. MICROS DIARIAMENTE.
INFORMES Y RESERVAS:
UNION AMERICANA 176
FONO 93647. — De 3 a 6.

¡Moderna!
Señora: para su higiene íntima use el
Ginoseptol M.R.
antiséptico inofensivo, desodorizante, de acción bactericida.
No daña ni mancha la ropa.
En todas las Farmacias
La Caja 36 comprimidos
$ 14.60
A base de Cloramina, ácido úrico y alumbre
ESTABLECIMIENTOS CHILENOS COLLIÈRE LTDA.

MUSICA

LA COMPAÑIA LIRICA ACTUARA MAÑANA Y EL MIERCOLES EN EL COLISEO

Bajo el patrocinio del Supremo Gobierno y auspiciada por la DIC e Ilustre Municipalidad, acaba de dar feliz término a su temporada en el Teatro Municipal la Compañía de Opera; la organización artística del Municipal ha decidido presentar a la lírica el próximo martes y miércoles a precios populares en el Teatro Coliseo, ofreciendo versiones de las óperas Rigoletto y Boheme siendo sus principales intérpretes, Bruno Landi, Carlos Morelli, María Rodríguez, Oscar Dahm, Pina Cristofori, Gloria Alcázar, Racaglia, Sicard, Charles, Olga Marín, Danilo Rudi, Gabriel Saxton, Mario Plazaola, actuando la Orquesta Sinfónica de Chile bajo la dirección del maestro Enrique Giusti.

Los precios han sido fijados así: Platea baja, $ 50; Alta $ 40; Balcón $ 15, y Galería $ 5, localidades que están a la venta desde hoy en el Teatro Coliseo y pueden ser reservadas al fono 89075, boletería del teatro donde serán debidamente atendidas las solicitudes de ellas.

EDITH FISCHER - WAISS SE PRESENTA ESTA TARDE EN EL TEATRO BANDERA

A las 18.45 horas de hoy tendrá lugar en el Teatro Bandera el concierto de la pianista Edith Fischer-Waiss, quien a la edad de once años se revela como una intérprete destacada al ejecutar la música de los clásicos y modernos.

Edith Fischer-Waiss inició el estudio del piano a la edad de tres años en la scuela Moderna de Música, bajo la dirección de la distinguida clavecinista chilena Elena Waiss, su madre. Ha sido alumna distinguida en las clases de composición y desde la primera edad demostró condiciones notables como ejecutante y en la composición de pequeñas obras para el piano. El Instituto de Extensión Musical de la Universidad de Chile ha demostrado el natural interés por esta pequeña artista y es bajo su auspicio que se realiza el concierto de hoy.

Edith Fischer-Waiss ejecutará un programa que comprende las siguientes obras: J. S. Bach: Tres invenciones a tres voces y la Suite Francesa en Si Menor; Mozart: Sonata en Do Mayor; Schumann: Arabesca Op. 18; Chopin: Tres Preludios; Santa Cruz: Marcha de los gatitos mimis; Amengual: Tonada; Debussy: Arabesco N.o 2: El Pastorcito, Gradus ad Parnassum; E. Toch: El Juglar.

EN CASA de FAMILIA HONORABLE
todo confort, arriéndase dos piezas calle; comida sana y abundante. 1.o Noviembre.
COMPAÑIA 1477

Tome Mandarina Brockway M.R.
ES DELICIOSA

"LA CASA UTIL"
LE ARRIENDA LA TENIDA QUE USTED NECESITA PARA
Matrimonios, comidas, bailes, lutos.— Trajes de Primera Comunión, niños y niñitas.
LOZA — SERVICIO — ALFOMBRAS Y CORTINAS.
SAN ISIDRO 618 - FONO 74726

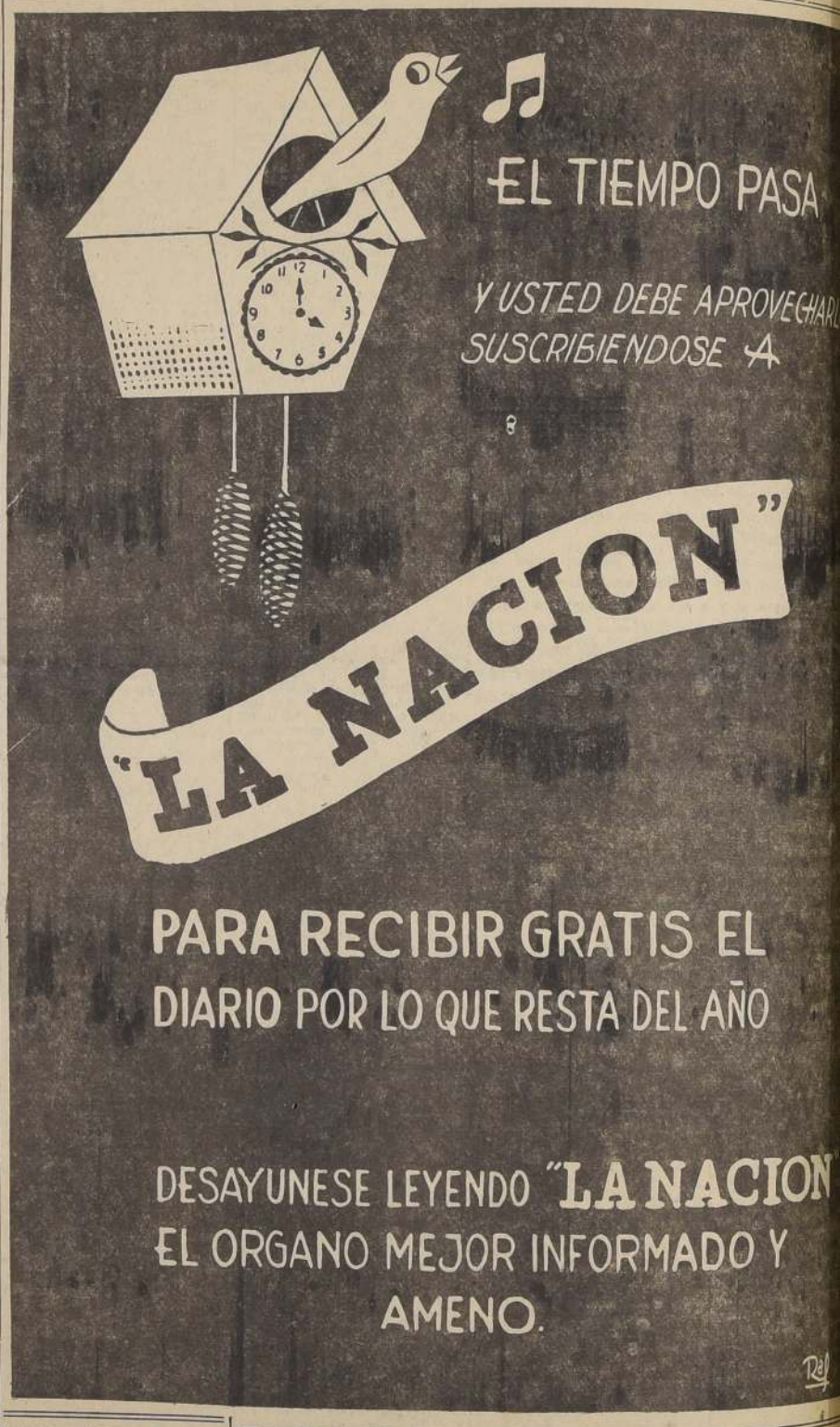

MOTORES DIESEL G. M.
MODELOS 1946
INDUSTRIALES desde 40 H.P. hasta 500 H.P., provistos de radiador, partida automática y sistema de alarma.
MARINOS desde 80 H.P. hasta 660 H.P., con caja de reducción, cambio de marcha, aprovechamiento de fuerza, partida automática y sistema de alarma
ENTREGA INMEDIATA
PEDIDOS DIRECTOS.
Raúl Jaras Barros - Gustavo Cañas Zaldívar
Av. Bernardo O'Higgins 133. - Teléf. 60453-83234

Una misma calidad, un mismo perfume
Jabón BORAXOL
mantenido por espacio de 50 años

...Arthur informa sobre el éxito ...la democratización japonesa

...TOKIO, 20.—(U. P.).—El comandante aliado supremo, ...l Douglas McArthur, atribuye el éxito de los japone... la "creación de una nación democrática y pacífica", ...reformas constitucionales y a la "sana insistencia de ...ión de que debe prevalecer la opinión de la mayoría".

...n informe sobre la ocupa... correspondiente al mes de ...ado a la publicidad hoy ...la evidencia de que la ...ha hecho consciente ... como órgano supremo ...mo" se demostró con la ... del Presidente Senzo ...bajo la presión de los par... oposición, con el apoyo ...ernas del Gobierno.

...l informe que la victoria ...ición con la destitución ...fué importante, pues de... ...la Cámara de Repre... en el pasado regida ...deraciones de orden bu... ha consolidado su in...

...Arthur dice que la concu... ...de las sesiones de la Die... ...da con la de otros pai... extraordinariamente ele...

Desde que se reunió por ...vez, en junio pasado el ...de la asistencia diaria ...de 36 miembros, o sea, ...tercio de su composición ...

...ros políticos conci... ...la "nueva baja" en el ...local de alimentos y ...alza" de alimentos en ...los aliados principal... ...Estados Unidos, que ...Arthur ha impedido ...general.

...didáctica ofrecidas por ...demuestran que los precios en Tokio, en mayo pasado, fueron 65 veces más altos que cualquier promedio desde 1937 y 25 veces más que al terminar la guerra. En julio los precios bajaron a 20 veces más que los que regían a la terminación de la guerra a causa del programa de importación de alimentos.

Se estima el costo de la vida y los jornales en 40 veces por sobre los niveles de 1937 y 15 veces mayores queel día que terminó la guerra.

Durante agosto se produjeron en Tokio tres manifestaciones públicas por cuestiones obreras pero según Mac Arthur por lo general las inquietudes han decrecido, como resultado de la importación de alimentos y el control estricto de los mercados negros.

El comité japonés de reformas legislativas ha decidido revisar la ley de la familia en el Código Civil y abolir el sistema en virtud del cual el jefe mantuvo durante siglos una autoridad absoluta sobre el resto de la familia. Entre otras proposiciones figura la igualdad absoluta de los sexos ante la ley y derechos estatutorios de sucesión para las esposas.

El informe de Mac Acthur dice que al igual que el primer mes de ocupacin son buenas las relaciones entre los japoneses y las fuerzas aliadas.

...rquía volvió a rechazar el ...minio conjunto de Dardanelos

...NGORA, 20, (U.P.).— Por segunda vez Turquía ha re... ...de plano la proposición soviética sobre dominio ...de los Dardanelos, afirmando que será inútil todo ...cambio de notas al respecto.

...vocero oficial turco manifestó ...mas el Gobierno entregó ...al Embajador soviético, en ...manifestaba que no realizaría ...ras gestiones con Rusia pa... ...establecimiento de una base ...conjunta en los Dardane... ...Bósforo, en cambio, la ce... ...de una conferencia de to... ...naciones firmantes del tratado ...Lausana, relativo al régimen ..., para decidir el futuro del mismo. En esa conferencia, Estados Unidos reemplazaría al Japón, uno de los signatarios de dicho tratado.

En su última nota, entregada el 24 de septiembre, Rusia se quejaba de que Turquía eludía la discusión directa del pedido soviético sobre establecimiento de bases de defensa en el Estrecho.

La nota turca dice también que no tienen fundamento los temores soviéticos de que se realice una invasión de Rusia por los Dardanelos, pues señala que las Naciones Unidas están comprometidas a proteger a todos los países de una agresión, cualquiera que sea su origen.

Añade que el asunto ha sido plenamente discutido, comenzando por las conversaciones entre Molotov y el ex Primer Ministro turco, Shukru Saraçoglu, en 1939, y terminado por el cambio anterior de notas.

...piedras y balas ...ieron tribeños ...che de Nehru

...DELHI, 20.— (UP).— ...ticos apedrearon e hicie... ...contra el automóvil del ...Jawaharlal Nehru hoy ...durante su viaje de ...al Paso de Khyber ...Hooper, corresponsal ...Reuter que viajaba en el ...Nehru, fué alcanzado ...pedrada en la frente, su... ...una herida ligera. Una ...ó al automóvil de co... ...de prensa que acom... ...Nehru.

...AS 20.— (U.P.).— El ...anunció esta noche que ...prohibido la exhibición del ...comunista en Chinvancore ...más sudoccidental de ...porque los comunistas es... ...desorganizando a los ciuda... ...partidarios de la paz, con ar... ...desde el exterior

ATERIAS

...ACION DE SERVICIO
WILLARD
...GNACIO 37 — TELE...
...FONO: 61225.

...NE URIBE BATE

Dra. Hellen Keller se halla en Londres

LONDRES, 20.— (UP).— Ayer llegó la doctora Helen Keller, escritora norteamericana sorda muda y ciega. El objeto del viaje de la doctora Keller es estudiar los progresos de la educación de los ciegos.

Judíos "condenaron a muerte" al inspector asesinado el jueves

LONDRES, 20.— (UP).— El corresponsal de Jerusalén de la agencia Exchange Telegraph informó hoy que el inspector británico de policía que fué muerto el jueves en la calle pricipal de Jerusalén, había sido "condenado a muerte" por el movimiento judío subterráneo.

El inspector estaba acusado de permitir el maltrato de los arrestados en Bidia, cuando las tropas británicas ocuparon esa localidad. Se ha sabido de fuentes bien informadas que en el "tribunal" del Hagana se sostuvo que el supuesto maltrato se debió a motivos sadistas y no tenía nada que ver con órdenes oficiales británicas.

El Exchange Telegraph también informa que la línea del teléfono militar subterráneo que parte de Haifa hacia el sur, fué cortada anoche por personas desconocidas en la región de Hadera.

Lo que su industria NECESITA

Lo tenemos NOSOTROS

BARRAS, TUBOS Y PLANCHAS DE COBRE Y BRONCE

★

Todos tamaños

KÜPFER HNOS., S.A. C.
LIBERTAD 58 - SANTIAGO - CASILLA 4746

Casa do Brasil
AHUMADA 187-71 · FONO 88631

al cumplir cuatro años al servicio del distinguido público chileno, agradece el favor, siempre creciente, hacia el CAFE PURO DE BRASIL y se compromete a seguir manteniendo la pureza y excelentes cualidades de su producto:

CAFE PURO DE BRASIL

Funeral en memoria del Gral. Stillwell en la capital china

NANKING, 20, (U. P) — El Generalísimo y Madame Chiang Kai-Shek encabezaban el grupo de más de mil altos oficiales del ejército chino, en el servicio fúnebre en memoria del difunto general norteamericano Joseph Stilwell, conocido como el "amigo nacional" de China.

El general George Marshall, enviado de paz de Truman, y otras distinguidas figuras extranjeras asistieron a la ceremonia en el vestíbulo del Ministerio de Defensa Nacional, el que estaba ornado de cientos de inscripciones laudatorias de Stilwell, fallecido en San Francisco hace una semana.

El servicio empezó con la Marcha Fúnebre de Chopín, luego se observaron dos minutos de silencio, y finalmente vinieron las tradicionales tres reverencias al modo chino, ante una gran fotografía de Stilwell.

Revista semanal de los mercados de la City, Londres

POR C. T. HALLINAN, EXCLUSIVO PARA "LA NACION".

LONDRES, 20. — (U. P.). — Hugh Dalton, Secretario del Tesoro, se ha fabricado a sí mismo un nicho permanente en la historia fiscal de Gran Bretaña, cuando el 16 de octubre, sobrenombrado el "Día Dalton", ha fijado los créditos del Gobierno al 2 y 1|2 por ciento.

Específicamente pidió la redención de 429 millones de libras de tres empréstitos locales del 3 por ciento, a cambio de valores del Tesoro al 2 y 1|2 por ciento, pagaderos en 1975 o más tarde, a opción del Gobierno.

Dalton ya había logrado algún éxito, al establecer 2 y 1|2 por ciento como la tasa para los empréstitos de plazo medio, pero esta es la primera vez que ha hecho sonar el látigo, y ha dicho a los inversionistas que no deben esperar mayor tasa de interés para los empréstitos que no tienen fecha fija de redención.

Existen pozos de "dinero barato" en toda Gran Bretaña, pero hay que buscarlos. Por ejemplo, muchas autoridades locales ahora prestan al 1 y 1|4 anual por empréstitos hasta de cinco años, y al 2 y 1|4 por ciento para aquellos hasta por 10 años; la sociedad constructora del movimiento cooperativo presta al 3 y 1|2 por ciento, y las demás ciudades que existen por allí, al 4 y 1|2 por ciento.

Sin embargo, los desdichados clientes de los bancos que obtienen un sobregiro del administrador —sobregiro pagadero al ser exigido— paga un 5 por ciento, más diversas comisiones.

La London Northeastern Railway Company, aunque nominalmente se suscribe a la campaña contra la nacionalización lanzada por los otros tres grandes sistemas ferroviarios, ha causado sensación al separarse del cuarteto, y hacer sus propias proposiciones al Gobierno laborista —el Gobierno ha de poseer todas las instalaciones materiales de los ferrocarriles, las cuales arrendará a las compañías en condiciones que permitan una pequeña renta para los accionistas, más una suma que permita suprimir el subsidio a los ferrocarriles, que es lo que permite a éstos hacer frente a la competencia del transporte caminero.

Se considera que este plan puede ser atractivo para los políticos laboristas, como una forma de transacción.

La Bolsa ha estado muy activa esta semana, registrándose una aguda alza de los valores de primera categoría —los viejos Consolidados terminaron a 99 y 1|2, lo que es el máximo de su historia— mientras que ha habido una intensa demanda de valores industriales. Los valores Kaffir, sin embargo, sufrieron una ruda sacudida, como resultado de la advertencia semioficial de que el futuro de la industria aurífera requiere nuevas y serias inversiones.

VALORES CHILENOS

Los valores del Gobierno chileno han permanecido tranquilos, pero los corredores los hicieron subir un punto hasta el precio corriente de 33, comparado con el máximo de agosto, que fué de 34 y 1|2.

Los corrientes de Antofagasta mejoraron una fracción, hasta quedar en 10 y 3|4, comparado con el máximo de enero, 11 y 1|4, hacia el cual parece estar acercándose. Los de primera preferencia ascendieron uno y medio hasta 48 lo que se acerca al máximo de junio, que fué de 49.

Por otra parte, los ferrocarriles salitreros bajaron 5 chelines, y quedaron en 70 chelines, lo que es el punto más bajo de este año, y sirve para una comparación con el breve máximo de 90 alcanzado en julio.

Los valores de Lautaro Nitrate subieron un chelin y tres peniques, hasta 26 chelines y 9 peniques, lo que está más o menos a medio camino entre el mínimo de enero que fué 22 chelines y 6 peniques, y el máximo de junio, 30 chelines y 6 peniques.

Dos muertos y 14 heridos en nuevos tumultos en Bombay

BOMBAY, 20, (U. P). — Dos personas murieron hoy en ataques aislados que se han producido en esta ciudad, a medida que la tensión parecía ir subiendo en Bombay. Se informa que 14 personas quedaron heridas en los desórdenes de ayer. Dos asaltos ocurrieron en las cercanías de las oficinas de la United Press de esta ciudad.

Entretanto, un incendio de origen interminado consumió una bodega de algodón y aceite anoche, en el barrio de Byculla.

Los daños se calculan en 170.000 dólares.

Fotografías de la tierra tomarán con bombas-cohetes

ESPERAN OBTENER ALGUNAS DE UNA ALTURA DE 160.000 METROS.

WASHINGTON, 20.— (UP).—Los hombres de ciencia de la armada de Estados Unidos esperan obtener fotografías de la superficie terrestre desde una altura de cerca de 160.000 metros, en una futura pruebas de bombas cohetes V-2 que se efectuará en White Sands, Nuevo México.

Alentados por una borrosa fotografía de la tierra, tomada desde la altura de 84.000 metros por un cohete lanzado a la estratósfera el 10 de octubre, los hombres de ciencia están trabajando en el perfeccionamiento de instalaciones de cámara cinematográfica para fotografiar desde mayor altura y con mayor claridad.

Aunque el último cohete disparado llegó a una altura de 165 kilómetros, sólo las películas tomadas a 84 kilómetros pudieron ser reproducidas. La armada dijo que las fotografías de mayor altura salen borrosas por la vibraciones de los cohetes, que ya empiezan a perder su impulso, y las ondulaciones producidas por la velocidad de 5,760 kilómetros por hora que alcanzan.

Rogativas para que cese sequía en Roma

CIUDAD DEL VATICANO, 20 — (U. P.).— Hoy se elevaron plegarias especiales para "suplicar al Todopoderoso que ponga término a la larga sequía, que causa graves daños a la agricultura y a la industria". Las preces fueron ordenadas por el Cardenal Marchetti Selvaggiani, Vicario del Papa.

La falta de lluvia se hace sentir en todas las grandes ciudades, las que han desterrado los avisos eléctricos de noche, en tanto que todas las calles quedan en casi completa oscuridad después del crepúsculo. Todas las casas de Roma han restringido el consumo de electricidad, ya que la corriente está cortada seis horas al día.

Tendencia al alza en el Mercado de Valores de Wall Street, Nueva York

POR J. MAC NUTT, EXCLUSIVO PARA "LA NACION".

NUEVA YORK, 20, (U P).— Los círculos comerciales e industriales de Estados Unidos dieron muestras de júbilo, al oír de labios de Truman, cuando anunció la eliminación de los precios máximos de la carne, la promesa de que pronto serán aprobadas las restricciones gubernamentales restantes; pero el júbilo expiró cuando los economistas reiteraron que la Oficina Reguladora de Precios no es la única amenaza que existe contra la economía sana.

El mercado de valores reflejó el optimismo al día siguiente de la declaración de Truman, cuando se manifestó más firme que nunca desde el día en que estallara la segunda Guerra Mundial. Sin embargo, la ola de ventas que siguió a ese optimismo eliminó la mayoría de las alzas, que alcanzaron un promedio de 6,08 puntos el martes, en la venta de valores industriales.

Los hombres de negocio siguen manifestando el temor de que la tendencia alcista de los precios será recibida por los consumidores con frialdad, y fijan su vista en el día no muy lejano, cuando la producción alcanzará a la demanda, y los comerciantes dispondrán de un exxcedente de artículos.

Las demandas gremiales sobre aumento de jornales, impulsadas por la tendencia alcista del costo de la vida, también se consideran una amenaza.

Los precios del ganado vacuno y porcino reaccionaron con la eliminación de la reglamentación de los precios de la carne, estableciendo nuevos records. Los precios de los artículos de consumo en general también subieron. Los precios del ganado de todos los tipos comenzaron a bajar el miércoles. Los artículos de consumo bajaron casi al mismo nivel de la semana anterior, hay poca actividad en el mercado del café, y no se anticipa que esta aumente cuando la semana entrante se reanude el comercio libre de este producto.

La Oficina Reguladora de Precios se apresuró a cumplir la promesa del Presidente, anunciando a diario la eliminación de sus listas de diversos artículos susceptibles de regulación, y anunciando que para fin de año se habrán derogado todas las restricciones de precios, con excepción de los alquileres y ciertos artículos industriales.

La producción industrial se mantuvo a un nivel elevado durante la semana, y la producción de varios grupos de productos aumentó.

La producción acero estableció un nuevo récord de post-guerra, alcanzando al 90,5 por ciento de su capacidad productiva. La revista "Iron Age", declara que se espera que el promedio de la producción actual se mantendrá por el resto del año, estableciendo así un nuevo récord nacional para un año de paz.

La producción de automóviles aumentó a 86.687 unidades, de las 86.330 que fueron la semana anterior. Se espera que las nuevas demandas de jornales del Congreso de Organizaciones Industriales molestarán a la industria, que ya se halla estorbada por la escasez de acero, de tela de plomo para baterías, y de otras materias primas.

Los aumentos de otros tipos de producción incluyen las industrias de construcción, del carbón, de la electricidad, y de combustible en bruto.

El comercio minorista aumentó de 21 a 25 por ciento, comparado con el año pasado, y el comercio al por mayor también ha aumentado.

Ha habido pequeñas bajas en las cargas ferroviarias, y en la producción de gasolina.

En el mercado de valores, los grupos del tabaco, los neumáticos, y el combustible se mostraron fuertes; los valores del cobre reaccionaron favorablemente, mientras que los ferroviarios y los servicios públicos no cedieron terreno. Hubo buen mercado para los valores de construcción y minas de oro.

Retención de créditos Checoeslovacos comenta Radio Moscú

LONDRES, 20. (U. P). — La radio de Moscú dijo hoy que los "círculos políticos de Praga" consideraban la retención de créditos checoeslovacos por parte de Estados Unidos, como un intento de ejercer presión sobre los representantes checos que toman parte en la asamblea general de la NU. en Nueva York.

Cuartel Gral. inglés en El Cairo, será trasladado a Chipre

LONDRES, 20. — (U. P.).— La agencia "Exchange Telegraph" informa hoy, que un periódico de Nicosia publica la noticia que el Cuartel General del Ejército británico en El Cairo, será trasladado a Chipre, isla perteneciente a Gran Bretaña y situada frente a Grecia.

Agrega que el personal será instalado en los edificios que se construyen cerca de Famagusta.

Sindicatos búlgaros apoyarán a españoles a derribar a Franco

SOFIA,20. — (U. P.).— Los sindicatos búlgaros que representan alrededor de 500.000 trabajadores, en una carta dirigida hoy al Consejo de Seguridad de la NU, anuncian que apoyar a los españoles que luchan por derrocar el régimen franquista, y piden a su Gobierno que reconozca el Gobierno republicano español.

Para reparaciones

y construcciones de casas.
BUNGALOWS, galpones industriales, transformaciones o reparaciones en general pida presupuesto a:

MIGUEL ALLEL
Constructor Autorizado
Inscripción Colegio de Arquitectos N.o 301.
Calle VENECIA N.o 1449
FONO 83634 — SANTIAGO

E. HINZE
CAJAS de FONDOS
VENTAS: BANDERA 419 FONO: 87397
FABRICA: CHACABUCO 61 FONOS 90369-92019

EMPRESA DE AGUA POTABLE DE SANTIAGO

CONCURSO

Llámase a concurso para proveer un empleo de oficinista con renta mensual de $ 1.470, más el 25% de gratificación. El concurso se cerrará el 22 del presente.

EL ADMINISTRADOR

Investigación de la muerte de Goering suspendida hasta mañana

El Consejo de Control estudiará hoy las fotografías de los ajusticiados para decidir si se dan a la publicidad

NURENBERG, 20. — (U. P.)— (Por Clinton B. Conger).— La investigación del suicidio del ex mariscal del Reich, Hermann Goering, fué suspendida hoy hasta el martes, cuando se cree que los resultados obtenidos por el laboratorio de Francfort serán transmitidos a la comisión de ejecución de las cuatro potencias, para su estudio.

Entre tanto, la atención se ha dirigido a Berlín, donde el Consejo de Control estudiará mañana las fotografías de los 11 nazis muertos, y decidirá si se entregan a la publicidad. El Consejo recibirá también el informe oficial sobre la ejecución.

El comandante de la prisión, coronel Burton C. Andrus, dijo que no creía que la comisión se reuniría hasta el martes en la noche, después que la Junta Investigadora haya estudiado los resultados de laboratorio de Francfort. Declaró que en la prisión todo estaba hoy tranquilo y normal.

El Consejo de Control de Berlín tendrá mañana algo que decir acerca de las tres notas que dejó Goering. Se tiene entendido que las notas salieron de Nurenberg el sábado a mediodía, pero no habían llegado aún a Berlín. El Consejo no tendrá ante sí un informe completo sobre el suicidio de Goering, pero se considera aquí posible que puedan contar con un informe preliminar acerca de la forma en que obtuvo el veneno o dónde lo escondió.

En relación con las fotografías de los ejecutados, algunos informes dicen que la "caída" demasiado corta de la horca, hizo que cada uno de los condenados excediera su estatura en 15 centímetros. Se cree que Sauckel y Streicher murieron estrangulados, diciéndose además que las ejecuciones dejaron los rostros tan ensangrentados y en algunos casos mutilados, que se cree que esto sólo puede ser considerado razón suficiente para no publicar las fotografías.

Es posible que el Consejo arroje nueva luz acerca de dónde los cadáveres fueron cremados, y dónde y cuándo sus cenizas fueron "secretamente dispersadas".

REACCION DE LOS CONDENADOS ANTE LA SENTENCIA DE MUERTE

LONDRES, 20.— (U. P.).— El "Sunday Express" publica hoy un artículo firmado por el capitán G. M. Gilbert, psicólogo oficial del Ejército norteamericano en la cárcel de Nurenberg, detallando la forma en que los nazis condenados reaccionaron ante el veredicto del tribunal, y llega a la conclusión de que "el estertor de muerte del nazismo, fué un triste espectáculo."

Mientras los acusados esperaban sus sentencias, informa Gilbert que Goering le dijo: "Ustedes no tienen por qué preocuparse más acerca de la leyenda de Hitler. Cuando el pueblo alemán se entere de todo lo que se ha revelado en este proceso, no será necesario condenarle. Se ha condenado a sí mismo".

El día en que se pronunciaron los fallos, escribió Gilbert que los nazis reaccionaban ante las sentencias, en la forma siguiente: (En un párrafo anterior Gilbert decía que el día de las sentencias los condenados volvieron al grupo de celdas de uno en uno, y "fué mi deber recibirlos. No habiendo estado en el tribunal, tuve que preguntar a cada uno de ellos cuál había sido su sentencia).

"Goering entró a su celda a grandes pasos, con el rostro pálido y los ojos saltados. "Muerte", dijo. Pidió con voz firme que le dejaran solo un rato. Después dijo que naturalmente esperaba ser condenado a muerte, y que se alegraba de no haber sido sentenciado a prisión perpetua, porque los condenados por vida nunca llegan a ser mártires.

"Hess llegó riendo, y dijo que como al siquiera había estudiado, no sabía cuál era su sentencia, y que ello no le interesaba.

"Ribbentrop comenzó a dar vueltas en torno a su celda, atontado, murmurando: "muerte..... muerte..... tanto odio..... muerte".

"Keitel dijo: "Muerte..... en la horca. Creí que esto último, por lo menos, se me perdonaría".

Kaltenbrunner se retorcía las manos y murmuró: "muerte", sigue diciendo Gilbert en su artículo.

"Frank sonrió cortesmente, pero no me miró a los ojos. "Muerte, en la horca", dijo en voz baja, asintiendo con la cabeza. "La merecía y la esperaba, como siempre se le ha dicho a usted".

"Rosenberg gritó mientras se ponía el guardapolvos de uniforme de la prisión: "La soga, la soga. Eso es lo que ustedes querían, ¿verdad?"

"Streicher sonrió, diciendo: "Muerte, naturalmente, tal como esperaba".

"Sauckel, transpirando y temblando, dijo: "He sido sentenciado a muerte. No considero justa la sentencia. Yo nunca he sido cruel. Pero soy un hombre y puedo soportarlo". Entonces comenzó a llorar.

"Jodl entró con paso rígido: "Muerte en la horca. Esto por lo menos no lo merecía. Lo de la muerte está bien: alguien tiene que responder. Pero eso no lo merecía".

Seyss Inquart sonrió: "Muerte en la horca. Bueno, no esperaba algo diferente. Está bien".

Frick se mostró cínico hasta el fin. "La horca. No esperaba otra cosa". Cuando supo que habría 11 ejecuciones, declaró: "Yo calculaba que serían 14".

Frank se enteró de que había tres absoluciones — de Schacht, Von Papen y Fritzsche — preocupándose acerca de la forma en que serían recibidos cuando salieran de la cárcel, y "rió hasta que le saltaron las lágrimas. "Ha, ha, ha! Creyeron que estaban libres! Ha, ha, ha! No hay liberación posible del hitlerismo! Sólo nosotros estamos libres de él. Recibimos la mejor justicia, después de todo. Ha, ha, ha!".

Dice Gilbert que Frank escribió una historia de 1.100 páginas sobre Hitler, "para ayudarme en mi estudio psicológico".

Entre los no condenados a muerte, Doenitz hizo el comentario más razonable. Según Gilbert, Doenitz dijo: "Diez años. Bueno, de todos modos, puse término a la guerra submarina. Vuestro propio almirante Nimitz lo dijo — usted le oyó". Agregó que estaba seguro de que su "colega" el almirante Nimitz le entendía perfectamente.

LA HAYA.—El mariscal Smuts durante el discurso pronunciado en esta capital en el cual pidió que Gran Bretaña encabece el movimiento destinado a formar los Estados Unidos de Europa.—(Fotografía ACME).

CONSTANTES MENSAJES RADIALES RECIBE Y ENVIA MOLOTOV A BORDO DEL "QUEEN ELIZABETH"

A BORDO DEL "QUEEN ELIZABETH", 20.—(UP).— (Por Jack Bisco).—Mensajes cifrados de y para los delegados rusos, mantuvieron en jaque constante al personal del servicio de radio del "Queen Elizabeth", en los momentos que este gigantesco transatlántico se aproxima al final de su primer viaje comercial después de la guerra, esperando llegar a la bahía de Nueva York mañana a las 5.30 A. M., hora del este.

Los mensajes llegaban y partían del Ministro de Relaciones Exteriores soviético, señor Viacheslav Molotov. Los corresponsales de prensa norteamericanos y británicos a bordo del "Queen Elizabeth", le hicieron varias preguntas, pidiéndole especialmente algunos comentarios sobre el discurso pronunciado el viernes pasado por Mr. James F. Byrnes, sobre la actitud de Rusia respecto a Alemania.

"Como estoy fuera de contacto con el mundo exterior en este barco, lamento verme en la necesidad de abstenerme a dar una respuesta a vuestras preguntas", dijo Molotov.

Sin embargo, la afluencia constante de mensajes indica que Molotov llegará a Nueva York perfectamente informado de los acontecimientos mundiales que se han producido desde que el "Queen Elizabeth" salió de Inglaterra.

El jefe de la delegación británica a la Asamblea de la NU, Mr. Philip J. Noel-Baker, ofreció anoche un cocktail-party a la pequeña Asamblea de la NU que viaja a bordo de este transatlántico.

Aquí se vieron por primera vez desde que subieron a bordo, al asesor de la delegación norteamericana, senador demócrata Tom Connally, y Molotov. Chocaron sus vasos en un brindis, y mantuvieron una breve conversación aislada.

Pocas horas antes de salir de las islas británicas, murió Sir Percy Bates, presidente de la Cunard Line, propietaria del "Queen Elizabeth".

Pese a este hecho, se anunció que el buque hará su entrada a Nueva York completamente empavesado, según manifestó el capitán del barco, comodoro Sir James Biseet. Agregó que Sir Percy así lo habría querido, si aún viviera.

Rusos mataron a un funcionario militar americano en Berlín

BERLIN 20.— (U. P.).— Harry D. Flory, jefe de la sección información del Gobierno militar norteamericano, fué muerto a balazos en una calle de Berlín al intentar huir de la policía rusa que lo había detenido.

La señorita Perla Johnson, que identificó el cadever de Flory, dijo que ambos y la Srta. Carolyn Wysber entraron en la sección soviética de la ciudad para tomar algunas fotografías. La policía militar rusa detuvo el jeep en que viajaban, conducido por un alemán, y ordenó que la siguieran hasta el cuartel general ruso.

Mientras cumplían lo ordenado, Flory comentó que seguramente quedarían arrestados largo tiempo debido a la burocracia rusa y ordenó al chofer que huyera. Así lo hizo éste, pero poco después se extravió y debió detener la marcha. Tras algunos minutos el vehículo militar soviético apareció nuevamente y al reanudar la marcha el jeep, los rusos hicieron fuego e hirieron de muerte a Flory.

Max Glucksman ha fallecido

BUENOS AIRES, 20.—(U.P.). — Falleció Max Glucksman a la edad de 71 años, pionero de la cinematografía argentina y director de empresas cinematográficas y de los discos Odeón.

Explosiones sacudieron las Cortes de desnazificación en Alemania

TENTATIVA PARA DESTRUIR REGISTROS NAZIS

BERLIN, 20.— (U. P.).— (Por Charles Arnot).— Tres explosiones simultáneas sacudieron los edificios de las cortes de desnazificación en Stuttgart y en Backnang, a 40 kilómetros de distancia, y en las oficinas del mariscal preboste del cuartel de la policía militar de Stuttgart. Los funcionarios militares dijeron que los daños causados por las explosiones fueron escasos y que no hubo bajas.

El teniente general Lucius D. Clay, vicegobernador militar norteamericano, manifestó a la United Press que los informes preliminares recibidos indicaban que las explosiones fueron causadas por alemanes contrarios al programa desnazificación.

Dijo que dos de las tres bombas fueron colocadas aparentemente por los alemanes en una tentativa para destruir los registros de los nazis sometidos a proceso de desnazificación.

Otras altas autoridades militares norteamericanas creen que la tercera bomba, que fué colocada junto al cuartel general de la policía militar, posiblemente tenía por objeto desviar la atención de los otros sitios en que se produjeron explosiones.

Clay dijo que no atribuía mucha importancia al incidente, que es el primer acto de sabotaje organizado desde que terminó la guerra. Añadió que en todo caso se ha tomado medidas de precaución en Stuttgart y que suponía que igual cosa se haría en Backnang.

Declaró que inmediatamente después de producirse las dos explosiones en Stuttgart, en las primeras horas de anoche, un pelotón de tropas de policía militar fué destacado en torno a los edificios del gobierno militar en Stuttgart y otras tropas de policía militar fueron destacadas para proteger el cuartel general local del comandante en jefe.

Las unidades de la policía militar fueron relevadas esta mañana temprano, pero el coronel Joseph H. Rousseau, oficial de operaciones de campaña del gobierno militar, admitió que había dado instrucciones de que unos veinte hombres de tropa de la policía militar fuesen destacados para dar la protección necesaria a las instalaciones del gobierno militar.

Un misterioso incendio se produjo en el cuartel general de la UNRRA, en las proximidades de Stuttgart, que ocurrió más o menos al mismo tiempo que las explosiones. Sin embargo, el comunicado del gobierno militar regional dice que el incendio no tiene relación con las explosiones, sino que fué causado por una vela que ardía ante un altar, que al consumirse quemó el tablero de madera en que estaba colocada.

Mientras los investigadores del Ejército estaban aterrados durante el día examinando los marcos de las ventanas destruídas en los edificios de la corte de desnazificación, en busca de algún rastro de los explosivos que pudiera conducir a la captura de los perpetradores de los atentados, los funcionarios del gobierno militar no se mostraban dispuestos a hacer conjeturas sobre los motivos de los incidentes.

Triunfó el Partido Socialista Independiente en capital alemana

BERLIN, 20.— (U. P.).— (Por Charles Arnot).— El Partido Socialista Independiente, violentamente anticomunista, se ha mostrado ligera, pero definitivamente favorito en las primeras elecciones municipales de postguerra, y en las primeras elecciones libres realizadas en Berlín después de 15 años.

Los primeros informes recibidos de los cuatro sectores de ocupación de la ciudad, indican una enorme afluencia de público a las urnas, posiblemente el 90 por ciento, o sea dos millones de votantes, elegirán sus representantes para las asambleas de distrito y legislatura municipal.

Más de 10 millones de alemanes en la zona rusa que rodea Berlín, están por su parte eligiendo diputados para los parlamentos de estados y comunidades. Reina buen tiempo y las noticias recibidas indican gran entusiasmo en los cinco estados y provincias ocupados por los soviéticos.

Las elecciones en Berlín giran en torno del Partido de la Unión Socialista, auspiciado por los Soviets y dominado por los comunistas, y de su más persistente opositor, el Partido Socialista Independiente.

La mayoría de los observadores predicen el triunfo de este último (PSI), con un 35 o 45 por ciento del total de votos depositados. El segundo lugar será con un total del 25 al 30 por ciento, seguido por los dos partidos llamados conservadores, Unión Democracia Cristiana y Partido Liberal Democrático.

Como siempre en Alemania, las elecciones son por candidaturas completas, y es imposible la competencia entre candidatos individuales.

Cada elector deposita dos votos. El primero, por los candidatos del Partido para la legislatura municipal, y el segundo, para la Asamblea de distrito. Cada uno de los 30 distritos, o barrios de Berlín, según la nueva Constitución Municipal, tendrá una Asamblea de más o menos 40 miembros.

La legislatura municipal designará el Gobierno de la ciudad, incluso el Alcalde.

El Partido Socialista Independiente está integrado por socialistas que no quisieron unirse a los comunistas.

Se estima que hasta las 4 P. M. hora local, habían votado unos 50 mil berlineses. La Jefatura Central de Policía informó que las elecciones se desenvuelven con toda normalidad en la ciudad. Los locales electorales cerrarán sus puertas a las 8 P. M.

BERLIN, lunes 21.— (U. P.).— A las 2 A. M., contados el 10 por ciento de los votos, los Social-demócratas llevaban una ventaja de 75.000 sufragios, en las elecciones de Berlín.

Hasta esa hora, el resultado del escrutinio era el siguiente:

Social-Demócratas, 143.387 votos, o sea el 48 por ciento del total.

Demócratas-Cristianos, 69.225, o sea el 23 por ciento.

Socialistas Unificados, 56.012, o sea el 19 por ciento.

Liberal-Demócratas, 30.112, o sea el 10 por ciento.

Se anunció oficialmente que votó el 85.9 por ciento de los empadronados.

Política de paciencia y firme hacia Rusia reiteraría Truman

SORTEADA LA PRIMERA LINEA DE ASIENTOS EN ASAMBLEA DE LA N.U.

NUEVA YORK, 20.— (U. P.).— (Por James Canel).— Al inaugurarse el segundo período de sesiones de la Asamblea General de la NU el miércoles próximo, se situarán en los escaños de primera fila, las delegaciones de Estados Unidos, Rusia, Reino Unido, Uruguay, Venezuela y Yugoeslavia.

Estas posiciones fueron definidas en un sorteo, y la primera a salir fué el número correspondiente a Gran Bretaña, y las otras delegaciones se sitúan por órden alfabético. De esta manera, Argentina, que es el primero en el rden, seguirá al último en la lista, o sea Yuogoeslavia.

La sesión inaugural, que se celebrará en Flushing Meadows, Long Island, con la asistencia del Presidente Truman, ha atraído millares de peticiones de personas que quieren asistir. Hasta hay cables de Europa de personalidades que dijeron tomarían el primer avión si tuvieran reservados asientos. Pero, el público para la primera sesión ha sido escogido por la sección protocolo, entre diplomáticos, observadores, funcionarios públicos, y algunas organizaciones dedicadas al mejoramiento de las relaciones internacionales. Para las sesiones siguientes, se han separado 250 asientos para público en general.

Entretanto, la "American Association for Uninations", formada por un centenar de organizaciones cívicas, ha designado la semana que comienza; "Semana de las Naciones Unidas". Se organizarán actos públicos y debates sobre temas mundiales. En la ciudad se han instalado más de 60 kioskos donde los ciudadanos podrán firmar el mensaje al Secretario General, dando la bienvenida a los delegados y deseándoles éxito.

La Unión de Iglesias Pro-Paz, al parecer desconforme con el asunto de dejar la paz del mundo en manos de estadistas y otros seres mortales, dió instrucciones a sus 100.000 miembros, que representan tres religiones: la Católica, Protestante y Hebrea, para que elevaran sus plegarias pidiendo éxito en las Naciones Unidas. Estos 100.000 sacerdotes, ministros y rabinos, subrayarán también en sus sermones, la importancia del éxito entre las Naciones Unidas para la paz futura del mundo.

Los países latinoamericanos podrán seguir de cerca el curso de las deliberaciones por medio de la radio de las Naciones Unidas, que inaugurará sus actividades la semana próxima, haciendo transmisiones por la onda corta en los cinco idiomas oficiales, ruso, inglés, francés, chino y español. La NU tiene 11 trasmisoras de onda corta facilitada por el Departamento de Estado. Cuatro de éstas dirigirán sus emisiones a América Latina, 4 a Europa y 3 al Lejano Oriente.

Además de dar un resumen de las actividades diarias, locutores entrevistarán a los delegados y a otras personalidades que asisten a las sesiones.

Los delegados que volverán a discutir el problema de le sede permanente para la NU, se encontrarán con una enérgica campaña auspiciada por el Gobierno municipal, el cual quiere que la capital del mundo se establezca en Flushng Meadows, y con este fin ha colocado "Capital" en miniatura, y fotografías en el edificio donde se reunirá la Asamblea General. Una exposición dá detalles del plan para construir esta "capital" con un costo de 65 millones de dólares, lo cual, dice la Alcandía, es casi un regalo comparado con el costo de construcción en otro lugar. Además la ciudad dará almuerzo para todos los delegados antes que se inicien las sesiones, y sin duda aprovechará de la ocasión para impresionarles con las ventajas que ofrece Nueva York como capital del mundo.

Bombas atómicas y proyectiles dirigidos ensayarán en el Artico

WASHINGTON, 20.—(U. P.).—Fuentes dignas de crédito del Ejército norteamericano dijeron que las fuerzas aéreas militares han iniciado sus preparativos para efectuar pruebas con proyectiles dirigidos, aviones B-28, cargados con bombas atómicas y sistemas de advertencia contra ataques aéreos, en condiciones subpolares, en sus bases de Alaska.

Se informa que el mayor general Curtis Lemay, director de investigaciones y desarrollo de las fuerzas aéreas, se encuentra actualmente en Alaska, revisando los planes del proyecto. Los desiertos helados del Artico constituirían un terreno ideal de experimentación para esos proyectiles, en zonas en que no causarán perjuicios.

El general Carl Spaatz, comandante general de las fuerzas aéreas, ordenó el traslado de varios aviones B-29 a Alaska, para que cooperen en las pruebas a bajas temperaturas de equipo y hombres. Esto se ajusta a su anunciado concepto de que el Artico es "la primera línea de defensa" de Estados Unidos. Los estudios y proyectos de la fuerza aérea militar norteamericana se dirigen al establecimiento de una línea de bases defendidas a lo largo del Círculo Artico, en estrecha cooperación con el Gobierno canadiense.

La fuerza aérea, que recientemente asumió el control del programa de proyectiles dirigidos del ejército, considera, primero, que Estados Unidos se encuentra abierto a ataques desde Europa o Asia por sobre el casquete polar, y segundo, que la actual ventaja de Estados Unidos en el desarrollo de aviones de bombardeo de gran radio de acción, pueden ser superado por otras naciones.

En consecuencia, se cree que el mejor programa defensivo es el de "defensa en profundidad" sobre el Artico, para interceptar a los aviones invasores antes que puedan llegar a Estados Unidos. Esto podría lograrse mediante el establecimiento de una cadena de estaciones de radar a lo largo del Círculo Artico; lo que serviría como un sistema de aviso contra ataques aéreos, que se conectaría con bases de intercepción de alta velocidad.

Las fuerzas aéreas tienen ya algunos aviones de propulsión a chorro que están siendo probados en Alaska en condiciones árticas. El sistema de alarma estaría también conectado con bases para aparatos B-29, o bombarderos B-35 y B-36, más pesados, pero más rápidos, que están ya saliendo de las plantas de montaje.

Anticipan que ... mará el princi... la paz, enuncia... Byrnes, de qu... guna nación ... sobreponerse a ... luntad mun...

WASHINGTON, ... P.) — (Por John L... Se espera que el ... Truman reafirme y ... nueva política de ... pero firmeza" ... cuando inaugure la ... General de las Nac... das en Nueva York ... les próximo.

Las esferas ... cipan que Truman ... cionar específicam... sia, reafirmará el ... de la paz enunci... Secretario de Estado ... de que ninguna ... fuerte que sea, ... ponerse a la volunt... to del mundo.

La política de pa... ro firmeza fué rev... pués del informe ... sobre la Conferen... de París, dado por ... pueblo norteamer... relaciona con esto ... mientos recientes:

1.o— Estados Un... constar a Rusia que ... a su demanda de ... en la administración ... estratégicos Dardan... no ve con simpatía ... mandas soviéticas de ... tir con Turquía en ... conecta el Mar Ne... Mediterráneo;

2.o— Concesión ... de un crédito por ... de dólares para re... economía interna;

3.o— Suspensión ... ditos por 90 millones ... rehabilitación y ... de propiedades de ... cedentes de Estados ... que se había conce... coeslovaquia, desp... nunciar que este ... bía unido a Rusia ... saciones del "im... yanqui y de la dipl... dólar";

4.o— Acusación ... goeslavia, Estado ... fluencia de Rusia, ... Gobierno de Tito ... carcelado sin proce... 165 ciudadanos no... nos y obligándolos ... forzados bajo con... les, que diez de ell... ron la vida;

5.o— Expresión de ... pación y profunda ... por el procesamiento ... na del arzobispo ... Aloysuis Stepinac ... bunal yugoslavo. El ... tario de Estado Am... a los periodistas que ... el arzobispo no haya ... gado imparcialmente;

6.o— Incidente ... bajador ruso Nikolai ... sobre la verdad de ... ciones de que los ... rios aduaneros norte... nos lo habían tratado ... cortesía al llegar ... ropa sin previo aviso ... partamento de Estado ... dió disculpas, pero la ... no había comprobado ... que justificara su ...

Ninguno de estos ... mientos se habrían ... do sin el consentim... mito de Truman y ... tos antecedentes y ... des en París, que el ... te se dirigirá a Nue... probablemente para ... Rusia que adopte la ... de "vivir y dejar vi... lograr rápidamente ... mundial.

EL PLAN QUINQUENAL ARGENTINO EXPLICARA HOY PERON AL CONGRESO

BUENOS AIRES, 20.— (U. P.).— (Por Bernardo Kenoviz).— Con visible interés se espera la exposición que hará mañana el Presidente Perón en el Congreso, referente al plan quinquenal que empezará a ponerse en ejecución el 1.o de enero de 1947, según lo anunció el Mandatario en discursos preliminares, donde también esbozó las líneas generales de ese ambicioso plan.

El General Perón llegará al Congreso a la 16 horas, y sus palabras serán complementadas por las explicaciones que formulará el Secretario técnico de la Presidencia, señor José Figuerola.

Hay que anticipar que la reunión anunciada para mañana en el Congreso, no marcará la iniciación del período extraordinario de sesiones en las dos Cámaras, sino que se trata de una mera reunión donde no se necesitará "quorum" mínimo, ni el ceremonial de rigor en estas inauguraciones. La sesión se abrirá sin la presencia de 44 diputados radicales pertenecientes a la oposición, que acordaron no concurrir "dado que se trata de ejercer funciones legislativas".

Se supone que la ejecución del plan quinquenal significará la adaptación de los organismos gubernamentales a sus finalidades, que acarrearrá en concecuencia la reorganización de los principales órganos del Gobierno, lo cual puede ser llevado a cabo, dentro de las próximas semanas.

El Jefe del Estado ha dicho, que en lo sucesivo habrán 8 Ministros conforme a lo estipulado en la Constitución, que significaría la pérdida de su jerarquía ministerial en las Secretarías de Trabajo y Previsión, Industria y Comercio, Areonáutica y Salud Pública, que fueron creadas por el Gobierno "de facto". No se sabe si dejarán de tener rango de Ministros los secretarios técnicos militar y político de la Presidencia y Ministerios afines. Es fácil anticipar, que algunas carteras cambiarán sus aspectos en la nueva organización, e incluso es posible que se produzcan algunas fusiones.

En los círculos periodísticos se supone que habrá ... Ministerios, uno que ... naría de Economía, ... tado o Gobierno, un ... Defensa Nacional.

El Ministerio de Ec... convertiría en el verda... tal del plan quinque... pando el Ministerio de ... da, Secretaría de Comer... dustria, Bancos y la N... titular sería el actual ... del Banco Central, ... Miranda, verdadero ... las finanzas nacionales, ... do con las atribuciones ... ne al presente.

En el Ministerio de ... reuniría el Ministerio ... rior y la Secretaría de ... y se dá como nombre de ... candidato a ocupar el ... actual interventor en la ... versidad de Córdoba, ... ñor Felipe Pérez.

Nada se ha dicho sobre ... sibilidad que el Ministerio ... Defensa absorbiera los ... Ministerios de Guerra, ... Secretaría de Aeronáutica.

Conversaciones ... Dardanelos dem... "Pravda", de M...

LONDRES, 20. (U. P.) ... radio de Moscú citó hoy ... tículo de "Pravda", en ... tido de que se han estado ... tuando "conversaciones" ... madamente aviesas y ... se han estado efectuando ... tre los diplomáticos ... norteamericanos respecto ... turo de los Dardanelos ... da" agregó: "Algún ... ne que pasar, y entonces ... mundo conocerá la ... turca a la nota ...

LA MEJOR INVERSION DEL MOMENTO

CON SOLO $ 50.000.- CONTADO

Saldo facilidades, vendo, OCASION, un paso IRARRAZAVAL Y PLAZA EGAÑA, AVENIDA LARRAIN N.o 6057 esquina S. P. DE JAVIERA CARRERA, pleno sector residencial, preciosos sitios, todos plantados de arboleda frutal escogida y en plena producción, grandes paltos, olivos, almendros, perales, damascos preciosos parrones y lindos árboles de sombra.

MUY PROXIMOS: GRANGE SCHOOL. COUNTRY CLUB Y SANTIAGO PAPERCHASE CLUB.

MICROS PUERTA; GONDOLAS Y TRANVIAS UN PASO

Se pueden VISITAR a cualquiera hora, incluso DOMINGOS y FESTIVOS

GUILLERMO ANRIQUE M. - COMPAÑIA 1331

EL PUEBLO SE CONCENTRO AYER PARA AFIANZAR EL TRIUNFO DE GABRIEL GONZALEZ

CON UN GRAN DESFILE Y MAGNIFICA CONCENTRACION EXTERIORIZARON SU LEAL ADHESION AL CANDIDATO TRIUNFANTE.— LOS ORADORES SE REFIRIERON AL GRAVE MOMENTO POLITICO Y A LA DESENFRENADA ESPECULACION.— MANIFESTACIONES EN PROVINCIAS.

Conforme a lo anunciado, la Unión Democrática nacional y radical de Santiago, cerca del mediodía de ayer realizó una magnífica concentración y desfile popular, con el objeto de rati- y plantear la defensa del triunfo del candidato triunfante, don Gabriel González Videla, que obtuvo la primera mayoría en las recientes elecciones presidenciales.

ORGANIZACION DEL DESFILE

Desde las primeras horas de la tarde, y desde los más apartados, importantes sectores de capital y comunas vecinas, comenzaron a llegar las columnas de simpatizantes para participar en el gran desfile del pueblo.

Después de tomar la ubicación correspondiente, y encabezadas por numerosas bandas de música, las cuatro columnas formadas por ciudadanos de todas las clases sociales, pertenecientes a centenares de organizaciones políticas y gremiales, iniciaron el desfile en dirección a la Plaza de la Constitución, en completa formación, y portando innumerables estandartes y banderolas, numerosos carteles con lemas sobre la actualidad política, como asimismo sobre el encarecimiento de las subsistencias.

LA CONCENTRACION EN LA PLAZA

Apretadas filas, los manifestantes comenzaron a concentrarse en la Plaza de la Constitución, en el cual se había instalado la tribuna oficial, adornada con banderas e insignias de los partidos aliancistas.

De inmediato se llenó de manifestantes y público que concurrió a escuchar la palabra de los dirigentes políticos y organizadores de esta concentración, para exteriorizar su apoyo a las maniobras para afianzar el triunfo del candidato señor Gabriel González.

Los manifestantes, expresaron vítores y consignas su decidido propósito de defender la victoria del pueblo.

ORADORES OFICIALES

En la Plaza de la Constitución hizo uso de la palabra, el señor Germán Valle, por el Partido Socialista Auténtico; el diputado Dionisio Garrido, por el Partido Democrático; don Guillermo Sánchez por la Confederación de Trabajadores, y don Alfredo Rosendo por el Partido Radical, que habló en representación del candidato Sr. Gabriel González, quien no pudo concurrir a esta manifestación por encontrarse en Viña del Mar en importantes conversaciones políticas. Luego usó de la palabra el señor Oscar Coré Mardones, representante de la Juventud Liberal. Puso término a la concentración en una elocuente improvisación, el diputado y secretario regional del Partido Comunista, Sr. Pascual Barraza, quien planteó el alcance de las actuales gestiones políticas de la reacción, y dió a conocer las aspiraciones del proletariado frente a la especulación, el hambre y la injusticia, asegurando que el pueblo sabría esta vez defender en el Parlamento, en la calle y donde fuera posible el legítimo triunfo del abanderado de las fuerzas de Izquierda, Presidente Electo, don Gabriel González Videla.

CONCENTRACION EN SAN FELIPE

SAN FELIPE, 20.— En la Plaza de Armas se efectuó una gran concentración de la Alianza Democrática, de adhesión al Presidente Electo, señor González Videla, asistiendo colectividades políticas y gremiales, con motes alusivos y estandartes.

Se destacaron los discursos de don Gabriel Araya, regional de la C. T. Ch.; Francisco Torres, del Partido Comunista y Julio Montero, que cerró el acto en nombre de la Asamblea Radical. — (VENTURA, Corresponsal).

EN LEBU

LEBU, 20.— En un magnífica concentración de más de tres mil personas, el pueblo de Lebu reafirmó su decisión inquebrantable de defender por todos los medios posibles el legítimo triunfo del señor González Videla en la elección Presidencial. Hablaron representantes de los partidos que forman la Alianza Democrática: del Comité Ferroviario, del Sindicato Minero y de la Juventud Comunista.— (Corresponsal).

Don Gabriel González Videla

EN OSORNO

OSORNO, 20.— En la Plaza de Armas se efectuó el comicio organizado por los partidos que apoyaron la candidatura del señor González Videla, a fin de defender su triunfo en las urnas. Varios oradores hicieron uso de la palabra recalcando que el Congreso Pleno tendría que ratificar el 24 del presente la victoria aplastante alcanzada por el pueblo. — (GOMEZ, Corresponsal).

EN RANCAGUA

RANCAGUA, 20.— Se verificó el gran desfile y la concentración popular en la Plaza de los Héroes, en que participaron todas las fuerzas que levantaron la candidatura de don Gabriel González. Se reafirmó la decisión de defender el triunfo alcanzado por el abanderado del pueblo. Se acordó estar alertas para hacer respetar el veredicto de la ciudadanía. Hicieron uso de la palabra representantes de varios partidos, parlamentarios y personeros de las fuerzas progresistas.— (Corresonsal).

EN CHILLAN

CHILLAN, 20.— El pueblo de Chillán reunido en la Plaza pública en una amplia concentración, expresó su voluntad decidida de defender el triunfo del 4 de septiembre. Los oradores instaron a montar guardia para no dejarse arrebatar el triunfo legítimamente conquistado en las urnas.— (El Corresponsal).

Falange Nacional renovó totalmente la Mesa Directiva

DON IGNACIO PALMA VICUÑA FUE ELEGIDO PRESIDENTE DE AQUEL ORGANISMO.

La Junta Nacional de la Falange Nacional dió término anoche a las actividades de organización interna, que se refieren especialmente a la reforma de los Estatutos y a la designación de la nueva directiva nacional.

La mesa directiva fué renovada totalmente, y se acordó darle mayor representación a las bases en la Junta Nacional, para lo cual se reformarán las disposiciones reglamentarias generales.

Realizada la votación, fué elegida la siguiente mesa directiva: presidente, don Ignacio Palma Vicuña; vicepresidentes los señores Manuel Francisco Sánchez y Francisco Antonio Pinto; secretario general fué designado don Andrés Santa Cruz Serrano, y consejeros nacionales, los señores Pedro J. Rodríguez, Mario Parada Cobo, Rafael Agustín Gumucio, José Piñera Carvallo, y R. León, Representante de los parlamentarios fué nombrado el diputado Raúl Le Roy, y Jefe del Departamento Sindical, don Carlos Bustos Guzmán.

Se aprobó finalmente un voto de aplauso por la labor desarrollada por la anterior directiva.

PARTIDO SOCIALISTA AUTENTICO

CONGRESOS REGIONALES.— Con fecha 18 del presente, se inaugurarán los Congresos Regionales, con asistencia de todas las Seccionales de las provincias de Bío-Bío y Cautín, asistiendo a estos torneos, el secretario general del Partido, señor Asdrúbal Pezoa.

De Illapel regresó el secretario nacional de organización, señor Héctor Portillo, quien permaneció en ese Departamento durante ocho días, participando en diversas reuniones políticas del Partido y de la Alianza Democrática.

Por ausencia del secretario general señor Asdrúbal Pezoa, ha asumido, en carácter de interino la Secretaría General del Partido, don Héctor Portillo S.

PARTIDO AGRARIO-LABORISTA

SEGUNDA COMUNA.— Cítase a todos los miembros y simpatizantes de la Segunda Comuna, a la sesión extraordinaria que se celebra mañana en la secretaría comunal, Baquedano 1193, a las 19.30 horas. Se encarece la asistencia, pues en esta reunión se tratarán importantes asuntos, y especialmente lo relacionado con el futuro Congreso Nacional del Partido, a efectuarse en el próximo mes de noviembre; plan de acción social; estudio de la situación política en relación a la posición adoptada por el partido en la elección presidencial y otros.

SE AGOTARAN HOY LOS DEBATES DE LOS LIBERALES Y DE RADICAL DEMOCRATICOS PARA APOYAR A GABRIEL GONZALEZ

LAS CONVERSACIONES DE LOS LIBERALES CON EL CANDIDATO TRIUNFANTE TENDRIAN EL CARACTER DE ENTENDIMIENTO DEFINITIVO.— POR SU PARTE, EN EL PARTIDO RADICAL-DEMOCRATICO EXISTE MAYORIA PARA PRONUNCIARSE A FAVOR DE LA COLABORACION INCONDICIONAL AL PROGRAMA DE GOBIERNO DEL PRESIDENTE ELECTO.

Después de un día de cierta pasividad en las gestiones políticas que se llevan a efecto para definir la posición de los partidos ante la sesión del Congreso Pleno, que deberá ratificar la designación del Presidente de la República, se reanudarán hoy las conversaciones y gestiones iniciadas en la semana recién pasada.

LA POSICION LIBERAL

Como ya hemos informado en nuestra edición de ayer, la posición del Partido Liberal se mantiene en estatu quo a la espera del informe que deberá rendir hoy la comisión designada el sábado y que debería entrevistarse con el señor Gabriel González en Viña del Mar en el día de ayer comisión que estaba integrada por los señores Arturo Alessandri Palma, su hijo Fernando Alessandri Rodríguez, el diputado Paul Aldunate, el Vicepresidente del Partido, señor Manuel Bulnes, y el parlamentario señor Hugo Cepeda.

Los votos presentados en la Junta Liberal, por esta misma causa quedaron pendientes para ser considerados en la reunión extraordinaria que se efectuará esta tarde, una vez oída la cuenta que dará la comisión de dirigentes y parlamentarios que se entrevistaron ayer con don Gabriel González, y que trae la última palabra del candidato en lo que atañe a los puntos establecidos en su programa y que han sido observado por los liberales para llegar a un entendimiento definitivo de colaboración en su gobierno.

HOY PROSEGUIRAN NUEVAMENTE LAS CONVERSACIONES

Hemos sido informados extraoficialmente que en la mañana de hoy proseguirán en forma intensa las conversaciones entre representantes de la directiva Liberal y personeros que actúan de parte del Sr. Gabriel González Videla para obtener un principio de acuerdo que permita el apoyo de aquella colectividad en la votación del Congreso Pleno y la cooperación en el Gobierno del Presidente Electo.

Se espera que antes de efectuarse la reunión de la Junta Ejecutiva del Partido Liberal, que normalmente se efectúa a las 19.30 horas de la tarde se haya obtenido un acuerdo substancial entre la posición del señor Gabriel González Videla y las observaciones contenidas en el memorándum elaborado por la comisión del Partido Liberal que permitirán zanjar definitivamente las actuales dificultades.

Por lo tanto, se puede adelantar que el Partido Liberal se pronunciará esta tarde a favor del señor Gabriel González, desaparecidas ya las interpretaciones de fondo en la aplicación de ciertas medidas contenidas en el programa de gobierno del actual Presidente Electo, y que se refieren especialmente a la Sindicalización Campesina.

EL DEBATE EN EL PARTIDO RADICAL-DEMOCRATICO

Se nos ha informado que la Junta Central del Partido Radical Democrático, continuará en sesión permanente para considerar los tres votos pendientes en aquella colectividad, hasta agotar el debate, y obtener un pronunciamiento esta misma noche.

Como se sabe, los votos pendientes pertenecen uno a don Marcelo Ruiz Solar, que es un voto de apoyo en el Congreso de carácter transitorio y condicionado; otro de don Arturo Olavarría, que es de franca oposición con abstención en la votación del Congreso, y finalmente el otro presentado por el Delegado de O'Higgins, señor César Guzmán Castro, y que es de apoyo total al Candidato triunfante señor Gabriel González, tanto en el Congreso Pleno como de cooperación en el futuro Gobierno. Informaciones responsables, nos permiten anticipar que existe gran ambiente entre la mayoría de los miembros de la Junta Central para pronunciarse a favor del apoyo incondicional a don Gabriel González Videla.

PARTIDO DEMOCRATICO

DIRECTIVA SINDICAL.— Hoy, a las 11.30 horas, celebrará sesión la directa del Frente Sindical del Partido Democrático, en Rosas 1269. Este organismo envió al Congreso Socialista de Concepción, el siguiente telegrama: "Frente Sindical del Partido Democrático saluda cordialmente vuestro Congreso, formulando votos unidad socialismo y fuerzas populares y de Izquierda.

HOY SE REUNIRA EL CENTRO "Z. TORREALBA"

Hoy, a las 21 horas en punto, celebrará sesión de su anterior y nuevo Directorio el Centro Democrático Zenón Torrealba, en Rosas 1269. Con el fin de que se constituya el Directorio elegido hace poco se cita especialmente a todos sus integrantes.

DIPUTADO SEÑOR AMUNATEGUI PIDIO RETIRO DE CRUZ COKE EN CASO DE FORMARSE UN GOBIERNO NACIONAL

EN ESTE SENTIDO PRESENTO UN VOTO A LA JUNTA EJECUTIVA DEL PARTIDO LIBERAL.— CONVENIENCIA DE BUSCAR UNA SOLUCION ANTE LA INTRANQUILIDAD REINANTE.

Hemos recibido y publicamos la siguiente carta de declaración del diputado liberal, señor Miguel Luis Amunátegui:

Señor Director de LA NACION.— Presente.—

Apreciado señor Director:

Ayer, el importante rotativo de su digna dirección, se refiere a un voto que yo habría presentado a la consideración de la Junta Ejecutiva del Partido Liberal, cuyo objetivo, según algunos, sería solicitar del Partido Conservador el retiro de la candidatura del Dr. Eduardo Cruz Coke, para que ésta pudiera votarse en el Congreso Pleno por el señor González Videla, y según otros, una maniobra destinada a producir una oposición a éste último.

Lamento, señor Director, que en momentos políticos que se caracterizan por una perturbadora confusión, no se inquieran las noticias de fuentes responsables para que sean conocidas en forma completa, que eviten equívocos que, en lo que a mí respecta, no se compadecen con mi constante preocupación de mantener siempre actitudes claras y muy definidas.

El propósito de mi voto tendía a contemplar el hecho de que dado que la candidatura del Dr. Cruz Coke no había sido sostenida ni defendida como para alcanzar la consistencia que debía exhibir ante la elección del Congreso Pleno, y que existía inquietud, en algunos sectores de la opinión por las consecuencias que pudieran derivarse de la exaltación al Poder de este candidato, era conveniente buscar una solución que, junto con poner término a la confusión e intranquilidad reinantes, procurara también una fórmula de Gobierno que ofreciera las garantías necesarias para devolver al país la paz y la confianza que requiere el normal desenvolvimiento de sus actividades.

Con estos antecedentes, propuse la idea de solicitar el retiro de la candidatura del Dr. Cruz Coke, y obtener el apoyo de todos los sectores parlamentarios al señor González Videla en el Congreso Pleno, pero, únicamente, sobre la base del compromiso de ir a la formación de un Gobierno nacional que pudiera convenir en una pauta de acción común para servir la causa y los intereses de Chile, que son los más olvidados en medio de los altercados políticos partidistas en que vivimos perdiendo las energías vitales del país.

Agradecería al señor Director la publicación de estas líneas, que aclaran el sentido y alcance de la idea insinuada por mí dentro de la Junta Ejecutiva del Partido Liberal.

Lo saluda muy atentamente S. A. y S. S.: **Miguel Luis Amunátegui Jhonson".**

N. de la R.— El error a que se refiere el señor Amunátegui en la presente carta, se debe única y exclusivamente a la falta de una política de "puertas abiertas". El Partido Liberal se distingue por su espíritu de reserva para con los periodistas. Al término de esa reunión de la Junta Ejecutiva Liberal, el Redactor Político de este diario, interrogó al propio señor Amunátegui, quien se encerró en un mutismo que obligó a nuestro redactor a recoger una versión incompleta, en lo que se refiere al voto en referencia.

Di Sí..
ALPARGATA VASCA
¡ES MEJOR!
Triple suela con taco, de yute grueso
¡Duración un año!
lleva plantilla interior de género, para mayor suavidad,
N.os 33 al 39

ART. 1
PESOS
82.—
LONA como el dibujo, azul, con blanco, muy grueso, de telar a mano

ART. 2.— Lona azul, rojo, verde, azulino y negro.
PESOS
65.—

ART. 3.— LONA en colores varios, fantasías, muy gruesas de telar a mano
PESOS
78.—

ART. 4.— Lindo modelo, género importado. Hilo con seda, verde con rojo, azulino, con lacre y rosado con azul
PESOS
95.—

El mismo modelo en fino borlón de seda importado. Lacre, verde, azulino, petróleo y concho vino
120 PESOS

ART. 5. — Modelo corriente, sin taco, calidad extra, en azul y lacre. N.os 30 al 44
PESOS
25.—

Por mayor, desde una docena, grandes descuentos.
Provincias reembolsos, se envía el mismo día.
No se recarga gastos de ninguna clase.
FABRICA
Arturo Prat 840
JOSE HORTAL

PROFESORES RADICAL-DEMOCRATICOS PEDIRAN A SU PARTIDO APOYO PARA EL SEÑOR GABRIEL GONZALEZ VIDELA

EXPRESAN QUE, "ADOPTAR LA ABSTENCION SIGNIFICARIA UNA INJUSTA E IMPROCEDENTE INDECISION". — INSTRUCCION AL DELEGADO ANTE LA JUNTA CENTRAL.

La Junta Ejecutiva del Frente Nacional de Profesores Radicales Democráticos, en sesión extraordinaria del sábado 19 pasado, con asistencia de la mesa directiva y 24 consejeros provinciales, y previa consulta a los organismos respectivos, tomó los siguientes acuerdos con respecto al problema presidencial:

1) Reconocer que la organización del Partido Radical Democrático se ajusta a la necesidad de reajustar al Gobierno a sus principios democráticos y a sus ideales de avanzada.

2) Declarar públicamente que en el actual problema presidencial, cuando se trata de prestar el apoyo del país a uno de los dos postulantes a la Primera Magistratura de la Nación, el Partido Radical Democrático no puede, en ningún momento, sin traicionar sus principios y la dignidad de su ideario político, ni apoyar al personero de la reacción ni adoptar una abstención que significaría una injusta e improcedente indecisión.

3) Solicitar a la Junta Central recuerde instruir a los parlamentarios del Partido Radical Democrático, a fin de que voten en el Congreso Pleno en la sesión del 24 de octubre, por el señor Gabriel González Videla, y autorizar a su delegado ante la J. C. para que exprese este sentir del magisterio, y vote favorablemente este nombre.

EL PARTIDO SOCIALISTA ACORDO APOYAR AL SR. GONZALEZ VIDELA

TERMINO SUS LABORES EL 11.o CONGRESO GENERAL ORDINARIO CELEBRADO EN CONCEPCION.— SECRETARIO GENERAL FUE ELEGIDO EL DIRIGENTE JUVENIL RAUL AMPUERO.

CONCEPCION, 20.— Antes de las 18 horas de hoy puso término a sus labores el Undécimo Congreso General Ordinario del Partido Socialista, iniciado en esta ciudad el viernes.

Las resoluciones fundamentales del partido pueden condensarse en los siguientes puntos:

—El partido prestará su apoyo parlamentario al señor Gabriel González Videla en el Congreso Pleno y secundará toda obra de su gobierno que satisfaga el interés público.

—El partido no acepta la participación ministerial ofrecida al señor Gabriel González.

—Frente a la Alianza Democrática acordó apoyar las iniciativas parlamentarias que coincidan plenamente con las aspiraciones del socialismo.

—Respecto al partido comunista, el partido socialista continúa en pugna, pero en el terreno del debate ideológico, sin descender a la guerrilla sindical.

NUEVO COMITE CENTRAL EJECUTIVO

La sorpresa de este torneo fue la elección, por siete votos de mayoría, del dirigente juvenil y abogado, señor Raúl Ampuero quien derrotó al senador Salvador Allende. El resto del Comité Central quedó integrado por Humberto Soto, dirigente ferroviario Isidoro Godoy, obrero panificador; Eugenio González, profesor universitario; Oscar Weiss, abogado; Mario Garay, periodista; Héctor Gajardo; el ex Ministro Miguel Etchebarne; Ramón Sepúlveda Leal y el Vicepresidente de la Caja de Seguro Obligatorio, señor Manuel Mandujano.

En la última sesión plenaria se incorporó al Congreso el ex Secretario General señor Bernardo Ibáñez.— Corresponsal.

BLANCO 1161 **VALPARAISO** TELEFONO 4427

GRAN CONCENTRACION SE EFECTUO EN APOYO DEL SEÑOR G. GONZALEZ

CONCURRIERON LOS PARTIDOS RADICAL, COMUNISTA Y DE LA ALIANZA DEMOCRATICA

Para la mañana de ayer habían sido citados a tomar parte en un gran comicio de adhesión al candidato de las Izquierdas a la Presidencia de la República de Chile, todos los partidarios que trabajaron por el éxito de esta candidatura. La reunión se había fijado para las 10 de la mañana, comenzando por dos columnas que deberían partir desde la Plaza Wheelright una, y la otra, de la Plaza O'Higgins, en el Almendral.

Cercano a las 12 horas convergieron en la Plaza de la Victoria, las columnas antes citadas, las que se concentraron en forma para oír los discursos de los oradores previamente incluídos.

Se inició el acto con la Canción Nacional, que fué cantada con todo entusiasmo por los concurrentes, que se pueden estimar, prudentemente, en dos mil personas.

Hablaron a nombre de sus respectivos partidos, los siguientes oradores: diputado Luis Bossay Leiva, a nombre del Partido Radical; el senador Elías Lafertte Gaviño, a nombre de las huestes comunistas; Juan Vargas Puebla, a nombre de los comunistas provinciales; finalizando el senador comunista Neftalí Reyes (Pablo Neruda), oradores que fueron muy aplaudidos.

Se trató de los medios que habría que poner en práctica rápidamente para evitar el zarpazo de la reacción, que pretende desconocer el triunfo democrático del 4 de septiembre, que ungió como Presidente del pueblo al senador radical, don Gabriel González Videla. La concentración terminó a las 14 horas.

LA CELEBRACION DEL DIA DEL MAR SE EFECTUO AYER

Con gran entusiasmo se efectuó en el día de ayer la celebración del "Día del Mar", organizado por la Liga Marítima de Chile, con ocasión de la celebración de su 32.o aniversario de la fundación.

A las 8 de la mañana zarpó de la rada de Valparaíso, la corbeta "Casma", que había sido puesta a disposición de la Liga Marítima por la autoridad marítima, llevando a su bordo a alumnos de la Escuela Naval "Arturo Prat", Escuela de Oficiales de la Marina Mercante Nacional, Escuela de Derecho de la Universidad de Chile, Escuela de Arquitectura de la Universidad Católica, Universidad Técnica "Federico Santa María", Colegio de los Sagrados Corazones de Valparaíso y de Viña del Mar, Liceo N.o 1 de Hombres "Eduardo de la Barra" y del N.o 2 de Playa Ancha, Colegio Alemán, Colegio Inglés Mac Kay y del Instituto Comercial de Valparaíso.

Además, iban las tripulaciones de regatas y 2 gigues y 4 botes de lona. En Higuerilla desembarcaron solamente las tripulaciones que tomaban parte en las regatas. Por su parte, por vía terrestre, en camiones, se dirigieron a Higuerilla los alumnos de las Escuelas Públicas de Concón, que participarían en los festejos preparados.

A las 10 de la mañana se efectuó la primera ceremonia, que consistía en el izamiento de la bandera a los acordes de nuestro Himno Nacional, para en seguida efectuarse las regatas anunciadas. A continuación, fueron repartidos los premios acordados a los ganadores. En esta ocasión fué premiado el pescador más antiguo de la región, don Saturnino Padilla, que tiene 62 años de edad y 50 años de pescador. Por su parte, José Mercedes Quezada fué premiado por tener 10 hijos, de los cuales 6 son pescadores.

Las regatas se efectuaron a continuación, y sirvieron para demostrar que la práctica de este deporte, hace más viriles a los pescadores y gente de mar. Hubo evoluciones por los remeros que se dieron cita en La Higuerilla, como también por las diversas pruebas que efectuaron las yolas de los diversos clubes de regatas.

A las 17 horas, regresaron a Valparaíso en la corbeta "Casma", las delegaciones que fueron desde Valparaíso gratamente impresionadas por las atenciones de la Liga Marítima de Chile.

Resultados generales de las carreras de ayer en el Valparaíso S. Club

PRIMERA CARRERA.— 1.300 mts.— 8.a serie.
1.o NOCTONADA, 50; J. Contreras, $ 20.80 y $ 7.60.
2.o Aparatosa, 53; $ 6.20.
3.o Jeroglífico, 58; $ 9.
4.o Añañay, 57.
Corrieron todos. 1|2 pesc. y 2 1|2 cpos. 1.21 1|5.

SEGUNDA CARRERA. — 1.300 mts.— 9.a serie
1.o LADY LIST, 50; O. Cáceres, $ 39 y $ 12.40.
2.o El Cáscara, 47; $ 7.20.
3.o Armandito, 56; $ 9.40.
4.o Mónica, 52.
Corrieron todos. 2 1|2 cps. y 1 cab. 1.22 1|5.

TERCERA CARRERA. — 1.300 mts.— 7.a serie
1.o AMPARADO, 53; G. Giraldes, $ 21.40 y 7.60.
2.o Crescente, 48; $ 14.60.
3.o Huacamayo, 54; $ 7.80.
4.o Alumine, 57.
No corrieron: La Lucy y Grand Mary. 1 1|2 cpos. y 1|2 cab. 1.20 3|5.

CUARTA CARRERA.— 1.300 metros.— 6.a serie
1.o COYUNCHE, 52; G. Martínez, $ 24 y $ 8.20.
2.o Frutilla, 54; $ 10.80.
3.o Cometa, 54; $ 8.80.
4.o Viejo Amor, 54.
No corrieron: Dark Bird, Suerte Perra y Sud Americano.

CARRERA "A".— 3.00 mts. (vallas)
1.o CRUCERO, 81; M. Alfaro, $ 67 y $ 22.20.
2.o Athanor, 71; $ 46.
3.o Piduco, 67; $ 10.20.
4.o Mamandrill, 74.
No corrieron: Aundi y Cariboro. 1 pesc. y 5 cpos. 3.34 4|5.

QUINTA CARRERA. — 1.300 mts.— 5.a serie
1.o CUARTELAZO, 53; F. Poblete, $ 67.80.
2.o Carátula, 48; $ 21.
3.o Náutico, 53; $ 25.80.
4.o Behobia, 51.
No corrieron: Patria Vieja, 1|2 pesc. y 1|2 pesc. 1.20 2|5.

SEXTA CARRERA. — 1.300 mts.— 1.a serie
1.o ALCAMILLA, 58; A. Miranda, $ 13.80 y $ 8.00.
2.o Cantinflas, 52; $ 11.
3.o Nebulosa, 54; $ 19.
4.o Ala, 52.
No corrió Baby Face. 1|2 pesc. y 4 cpos. 1.19 1|5.

SEPTIMA CARRERA. — 1.300 mts.— 2.a serie
1.o METRENQUIL, 56; S. Maira, $ 39 y $ 13.80.
2.o Rayo, 53; $ 10.60.
3.o Fialada, 48; $ 12.60.
4.o Fabio, 52.
No corrió: Chimbirique. 1 1|2 cpos. y 1 1|2 cpo. 1.19 2|5. En esta carrera cayó muerta en la recta, Sélika. L'Ermiduc y Moisés se mancaron.

OCTAVA CARRERA. — 1.300 mts.— 4.a serie.
1.o EMOCIONANTE, 49; C. Giraldes, $ 36.40 y $ 13.20.
2.o Zephir, 48; $ 10.
3.o Los Boldos, 57; $ 18.60.
4.o Pulgarcito, 53.
No corrieron: Palanca y Porteñita. 1|2 cab. y 1 1|2 cpos. 1.20 2|5.

NOVENA CARRERA. — 1.300 mts.— 3.a serie.
1.o PUNTETE, 53; L. A. Urbina, $ 69.80 y 13.40.
2.o Malleu, 56; $ 14.40.
3.o Busca Vida, 54.
4.o El Sangra, 51.
No corrieron: Atila y Calzador. 1 1|2 cpo. y 1 cpo. 1.20 1|5.

ESPECTACULOS DE HOY

VALPARAISO.— Matinée, vermouth y noche: Lágrimas de una madre.
COLON.— (Continuado) Así son los marinos y Sucedió en carnaval.
REAL.— Matinée, vermouth y noche: Fuga en el desierto.
VICTORIA.— Matinée, vermouth y noche: Danzas y cantares de España y América.
IMPERIO.— Matinée, vermouth y noche: Maniacmio y Crimen divertido.
CONDELL.— (Continuado) Las tres viudas de papá y El talismán de la suerte.
AVENIDA.— (Continuado) Flor de durazno, Sangre y arena y Gun Galdin.
VELARDE— Matinée, vermouth y noche: Historia del doctor Wasell y Sensación teatral.
RIVOLI.— (Continuado) Premio mayor y seriales.
REX.— (Viña) Matinée, vermouth y noche: Lo que vale de ayer a hoy.
RIALTO.— (Viña) Matinée, vermouth y noche: En el viejo Nueva York.
OLIMPO.— (Viña) Matinée, vermouth y noche: Casando estrellas.
MUNICIPAL.— (Viña) Matinée, vermouth y noche: Gilda.

MOVIMIENTO DE LAS NAVES DE LA KNUTSEN LINE

En las oficinas de los señores Williamson Balfour & Cía., de esta ciudad, nos informaron del actual movimiento de las naves de la Knutsen Line, de la cual son sus agentes generales en Chile.

La motonave "Samuel Bakke" tiene anunciada su llegada a Valparaíso para el martes 29 del corriente, procedente de puertos escandinavos. Cargará en Valparaíso el miércoles 30 para seguir a Talcahuano, en donde deberá cargar el 1.o de noviembre; seguir a San Antonio el 2, y en Antofagasta el miércoles 6, para El Pireo (Grecia) y Génova, vía puertos peruanos, ecuatorianos y Panamá. Aceptará carga para otros puertos del Mediterráneo con transbordo en Génova. En este puerto debe cargar en la segunda quincena de diciembre, para llegar nuevamente a Valparaíso a fines del mes de enero de 1947.

M/N. "Martin Bakke": Cargó en puertos escandinavos, en la segunda quincena de agosto, y salió de Amberes el 15 de septiembre, para llegar a Valparaíso alrededor del 23 de octubre.

Cargará en Valparaíso, el 23 de octubre; en Talcahuano, el 25 de octubre; en Corral, el 26 de octubre; en San Antonio, el 29 de octubre; en Antofagasta, el 2 de noviembre; Tocopilla, el 4 de noviembre. Para Amberes, Copenhaguen y Oslo, vía puertos peruanos y Panamá.

M/N. "Knut Bakke": Cargó en puertos escandinavos a principios del mes, y salió de Amberes el 17 de octubre, para llegar a Valparaíso alrededor del 20 de noviembre. Cargará a fines de noviembre para Amberes, Copenhagen, Gotemburgo, Estocolmo y Oslo.

M/N. "Olav Bakke": Cargará en Oslo a fines de octubre, y en Amberes a principios de noviembre, para llegar a Valparaíso a mediados de diciembre.

M/N. "SOFIE BAKKE": Cargará en Gotemburgo, Oslo y Amberes, en la segunda quincena de noviembre, para llegar a Valparaíso alrededor del 1.o de enero.

PRECAUCIONES EN LOS BALNEARIOS

Las autoridades marítimas de Valparaíso han comunicado últimamente a los concesionarios de todos los balnearios y playas, que con motivo de la temporada veraniega deben adoptar las medidas del caso para evitar en lo posible los accidentes a los bañistas.

La Gobernación Marítima ha fijado un plazo que termina el 15 de diciembre, con el fin de que sean dotados todos los balnearios y playas, de todos los implementos de salvamento necesarios.

En su oportunidad, los representantes de la autoridad marítima inspeccionarán los balnearios para conceder las autorizaciones correspondientes.

DEL INTERIOR

FALLECIMIENTO

Muere don Emilio Vidal González rodeado del afecto de sus hijos y distinguida familia, y de la consideración de sus numerosas relaciones.

PAREDONES, 20. — Víctima de larga y penosa enfermedad dejó de existir en la capital, a avanzada edad, el destacado vecino del pueblo de Cabeceras de la Comuna de Paredones, don Emilio Vidal González, el cual supo granjearse el aprecio y respeto de todos los que lo conocieron.

SE FORMO COMITE DE COOPERACION A LA UNIVERSIDAD

OVALLE, 20.— El martes ppdo. se reunieron en las salones de la Rectoría del Liceo de Hombres de Ovalle un numeroso grupo de ex alumnos de los cursos de temporada de la Universidad de Chile y profesionales egresados de nuestro primer Instituto Educacional, y acordaron organizar el Comité de Cooperación a la Universidad de Chile".

Se eligió el directorio de esta institución, el que quedó integrado en la siguiente forma:

Presidente, señor Humberto Vásquez B.; secretaria, señorita Elsa Bobadilla G.; tesorero, señor Manuel Peñafiel O.; directores, doctor Ramón Gallardo C., doctor Alfredo Jiménez Díaz D., doctor Alfredo Jiménez, señorita Irma Mundaca señor Pedro Correa B., señor Sigifredo Mathiesen, señor Eduardo Guerrero, y señor Ramón Quintana.

Este directorio acordó abrir en primer lugar, un registro de socios y tratar después de efectuar, en lo que resta del año, un programa modesto de trabajo que consistiría en obtener la venida a Ovalle del Teatro Experimental y del Conjunto de la Universidad de Chile.

Estas ideas han sido muy bien recibidas dentro de la ciudad de Ovalle, pues tanto el Teatro Experimental como el Deportivo Universidad de Chile, gozan de un bien ganado prestigio en todo el país.— (CORRESPONSAL).

MOVIMIENTO DE VAPORES

PROXIMAS LLEGADAS:
PELAYO, de Coquimbo.
MONTEMAR, de San Antonio.
MARTIN BAKKE, de Oslo.
ANGELITA, de Coquimbo.
NAGUILAN, de Corral.
ALGONDRA, de Punta Arenas.
CANELOS, de Corral.
DON ALBERTO, de puertos salitreros.

PROXIMAS SALIDAS:
SANTA LUISA, para N. York.
ARAUCO, para Arica.
CANELOS, para Arica.
PENCO, para Nueva Orleáns.
RACHA, para Taltal.
MAULLIN, para Iquique.
APOLO, para Iquique.
FRESIA, para Guayaquil.

PIDEN APOYO DE ANEF A TRIUNFO DE GONZALEZ VIDELA

SAN ANTONIO, 20.—El Comité Departamental de la ANEF (Agrupación Nacional de Empleados Fiscales) de San Antonio, acordó enviar a don Clotario Blest, presidente nacional de la ANEF, el siguiente telegrama:

"Comité Departamental ANEF de San Antonio en sesión del 2 actual acordó por mayoría de votos, sugerir esa directiva nacional ordenar paro 24 presente mes en defensa de conquista obtenida 4 septiembre. — (EL CORRESPONSAL).

FALLECIO EL GOBERNADOR DE CHAÑARAL

CHAÑARAL 20.—A las 2.20 de la madrugada de hoy falleció el Gobernador del departamento, señor Oscar Leteller Leteller. Sus funerales se efectuarán mañana con gran solemnidad.— (CROVARI, Corresponsal).

NOTICIAS DE OSORNO

OSORNO, 20.—A raíz del último incendio ocurrido en esta ciudad, cuyos moradores perdieron todo debido a la rapidez del fuego, y por robo de que fueron víctimas de las pocas cosas salvadas por los bomberos, debido a la confusión reinante en los primeros momentos.

Sobre este particular y del acuerdo adoptado por la 5.a Compañía de Bomberos, que preside el señor José María Gómez, entusiasta profesor del Liceo, el diario local "La Prensa", editorialmente aplaude el acuerdo de los "quintinos", de organizar a su Compañía en secciones para el trabajo en los futuros siniestros, unos de guardia de seguridad, y los otros para realizar labor de salvamento. Termina agregando: "Que esa nueva organización que dará a los bomberos, salvará de manos rapaces y gentes miserables sin la menor noción de moral ante el dolor ajeno, los enseres salvados de las habitaciones incendiadas, aprovechándose preferentemente de la oscuridad de la noche para robarlos".

"La Guardia de Seguridad de los Bomberos ha sido acogida con simpatías por la gente de bien, porque comprende que es un esfuerzo más que se realizará por quienes poseen altos sentimientos morales de servir en la mejor forma a sus semejantes en desgracia".

FALTA DE CONCURSO—Hace ya varios meses que obtuvo su jubilación el profesor de educación física, señor Rubén Astudillo. Se espera que a corto plazo se llame a concurso designándose a un elemento joven y capacitado para realizar una gran labor en este delicado cargo por la significación que tiene en la formación física de la juventud. — (GOMEZ, Corresponsal).

PARTIDO RADICAL

CONSEJO PROVINCIAL DE LA JUVENTUD.— Hoy lunes celebrará sesión el Consejo Provincial de la Juventud de Santiago, reunión que tendrá el carácter de secreta.

Asistirán a ella, especialmente invitados los presidentes comunales, quienes esta oportunidad recibirán las instrucciones para, actuar frente al Congreso Pleno, el 24 del presente.

La asistencia a este Consejo, es obligatoria, y se ef

Motocicletas Suecas

Husqvarna

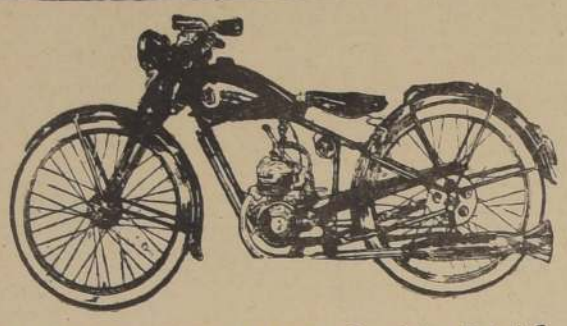

RECIEN LLEGADAS AL PAIS

SOLIDA, RESISTENTE Y SUPERECONOMICA

GRANDES FACILIDADES DE PAGO

LA MANUFACTURA INTERNACIONAL

HERNAN FUENZALIDA VALLEDOR

NUEVA YORK 55

AGREGADO COMERCIAL DE EMBAJADA ECUATORIANA SE ALEJA DE CHILE

El señor Miranda (al centro), durante su visita a LA NACION.

Hoy parte a Buenos Aires por la vía Panagra, el Agregado Comercial a la Embajada del Ecuador don Pedro Miranda.

El señor Miranda estuvo ayer en "La Nación" acompañado del periodista ecuatoriano don Víctor Viteri Jimenez, y vino a agradecer la cooperación prestada por nuestro diario a su brillante misión en Chile.

El nombre del señor Miranda está vinculado en su patria a diversas instituciones comerciales siendo representante general de la poderosa firma González Artigas. De esta última firma trajo un muestrario completo junto con otros productos ecuatorianos que fueron exhibidos en la Cámara de Comercio de Santiago y que nos permitieron familiarizarnos con productos típicos ecuatorianos por nosotros desconocidos.

Este viaje lo realiza el señor Miranda de su propio peculio, y el cargo de Agregado Comercial se lo concedió su Gobierno en vista de su alto patriotismo e interes por vincular a Chile con el país hermano.

El señor Miranda inicia una vasta jira por los principales países de América y Africa.

CARTAS A "LA NACION"

MI RESPUESTA A UNA CAMPAÑA DIFAMATORIA

Señor Director:

Con motivo de haberme hecho cargo del Comisariato Departamental de Punta Arenas y de trabajar con acuciosa actividad para penetrarme y resolver los agudos problemas regionales que reclamaban una pronta acción gubernativa, he sido objeto de una campaña de prensa y de falsas acusaciones de índole política, cuya inspiración corresponde a quienes han visto en mi firme actitud, el propósito de resolver los problemas de mi incumbencia, con estricto criterio de justicia y sin consideración alguna a los intereses particulares o políticos de comerciantes o productores de la región.

Frente a esta independencia de criterio que los especuladores regionales no podían aceptar de buen grado, y en la imposibilidad de hacerme cargos de otra índole, han reclamado al Supremo Gobierno sobre una pretendida influencia política que habría ejercitado, con abuso de mis funciones, sobre el comercio en general, para obtener su apoyo en favor de determinada candidatura presidencial.

Oportunamente informé a mis superiores jerárquicos, sobre el origen y alcance de estas acusaciones y acompañé documentos de tal entidad, que pusieron de relieve frente a la absoluta corrección de mis procedimientos, la indignidad y bajeza moral de mis detractores.

No pensaba ocuparme más de estas bajezas tan peculiares en las almas pequeñas; pero a mi llegada a Santiago, por razones de servicio, he podido imponerme que cierta prensa de la capital ha criticado mi actuación funcionaria a través de las gratuitas inculpaciones ya analizadas, obligándome a hacer estas breves declaraciones que traducen mi pensamiento y propósito frente a dichas inculpaciones.

Dejo constancia que tanto el Comisariato General cuanto el Supremo Gobierno, después de estudiar detenida e imparcialmente las inculpaciones y mis descargos, desestimaron las primeras por carecer en absoluto de fundamento y de veracidad.

Juzgo de mi deber formular las siguientes declaraciones que respalda todo un pasado de corrección y prestigio:

1.o No milito en política activa, y como funcionario público, dedico todas mis actividades al más eficiente desempeño de mis funciones y a obtener un mayor perfeccionamiento técnico;

2.o En Punta Arenas, donde no conocía a nadie, sólo me dediqué por entero al estudio de los problemas de mi cargo, reuniendo a productores y comerciantes; oyendo a los consumidores, acumulando antecedentes, investigando causas y efectos, y dictando las resoluciones de rigor para obtener el abaratamiento del costo de la vida, como un anticipo a resoluciones posteriores de mayor trascendencia y que representaran un positivo beneficio para el consumidor, sin merma de la legítima ganancia del comerciante o productor;

3.o La firmeza de mis resoluciones y mi total desentendimiento de solicitaciones de índole política o de interés particular, concitaron en mi contra la opinión de los afectados por ella; pero la rígida escuela de austeridad moral en que me formé en el seno de mi familia primero, y en el Ejército después, no me permitió contemporizaciones que, indudablemente, me habrían ahorrado los múltiples sinsabores que he debido sufrir;

4.o Mientras cuente con la confianza del Supremo Gobierno cualquiera que él sea y al que rindo todo el acatamiento y cooperación que debe ofrecer un funcionario del Estado, seré inflexible en la aplicación de medidas destinadas a suprimir el agio o la especulación, sin considerar ni la tienda política, ni la posición social o patrimonial de los afectados;

5.o Mi conciencia de caballero, de militar en retiro y de funcionario público, está absolutamente tranquila, por cuanto he sabido y sabré cumplir siempre con mi deber, a despecho de las indignas reacciones de los que ven perturbados o menoscabados sus ilegítimos intereses. — (Fdo.): HERNAN PLAZA DE LA BARRA, Comisario Deptal. de Subs. y Precios, de Punta Arenas."

ADHIEREN AL PARO NACIONAL PORTEROS DE LAS EE. PUBLICAS

La Asociación de Porteros de Escuelas Públicas "Pedro Aguirre Cerda", en su última asamblea adoptó los siguientes acuerdos:

1.o Que los porteros de Escuelas Públicas solidarizan en el acuerdo de los Sindicatos obreros, de ir a un paro nacional el 24 del presente, en defensa de la democracia y de los postulados del Presidente Electo, señor Gabriel González Videla, debiendo concentrarse el gremio a la hora fijada, frente a la Universidad de Chile, con su estandarte.

2.o Que, conociendo a fondo la situación que se les crea a los alumnos en las escuelas; solicitan públicamente del actual Vicepresidente de la República, y ex Ministro de Educación, don Juan A. Iribarren, que en resguardo de la asistencia a clases de todos los escolares, no acepte por ningún motivo, el alza de tarifas en los medios de movilización, por ser esto un gravamen más para los padres de los alumnos.

3.o Preparar y llevar a efecto un baile familiar a beneficio de sus fondos sociales, el 30 de noviembre, en el local de la Sociedad Fermín Vivaceta.

4.o Luchar por todos los medios posibles para que el Gobierno dé, por este año, una gratificación, y para el próximo, un aumento en los sueldos, en las asignaciones familiares y en los quinquenios.

5.o Aprobar el Reglamento de Sanidad presentado por la presidenta, señora Ernestina Sepúlveda y ampliar en dos directores más la Comisión de Sanidad, debiendo además, integrarse a esta directiva, un delegado por sector.

CURSOS LIBRES DE FRANCES DE LA UNIV. DE CHILE

Hoy se efectuará en la Sala de conferencias de la Universidad de Chile la distribución de Premios a los alumnos de los Cursos Libres de Francés, de ese plantel educacional, realizados en el presente año.

Este acto se efectuará en la Sala de conferencias de la Casa Central Universitaria, a las 18,30 horas.

UNION DE COOPERATIVAS DE HUERTOS FESTEJARA AL SEÑOR LUIS SEREY

La Unión de Cooperativas de Huertos y Jardines de Chile, en su última sesión acordó ofrecerle un almuerzo al Consejero de la Caja de la Habitación, señor Luis Serey Pizarro, como reconocimiento de la importante labor realizada en bien de los intereses de la Unión.

El almuerzo se efectuará en el Casino del Estadio Nacional el sábado 2 de noviembre, a las 13 horas.

Las adhesiones se reciben en Huérfanos 1235.

ACTIVAMENTE SE ORGANIZA EL PRIMER CONGRESO SUDAMERICANO DE PETRO

ESTE IMPORTANTE TORNEO SE LLEVARA A EFECTO MARZO DEL PROXIMO AÑO, EN LIMA

Dentro de un clima del más franco optimismo se continúan desarrollando las tareas preparatorias del Primer Congreso Sudamericano del Petróleo, que tendrá lugar en Lima en marzo de 1947.

Los organismos centrales del I. S. A. P., las Secciones Nacionales, y de un modo especial, la Sección Peruana, están trabajando activamente para ultimar los detalles relativos al referido certamen, cuya realización ha sido acogida en todo el Continente americano con singular intrés, pues será la primera reunión internacional que congregará en la parte Sur del Continente a todos los elementos vinculados con la industria petrolera.

El Gobierno peruano, que sigue con singular atención los trabajos preparatorios del Congreso, ha designado al ingeniero Roberto L. Valverde para que le represente en calidad de personero del Supremo Gobierno en el comité organizador del Congreso.

Continuamente se reciben en la sede central del Instituto Sudamericano del Petróleo, así como en las secciones nacionales, las adhesiones de los elementos más representativos entre las entidades públicas y privadas que tienen vinculación con la industria petrolera.

Debemos destacar en esta oportunidad la reciente adhesión al Congreso de Lima de The Houdry Process Corporation, miembro activo "Corporation" del I. S. A. P. y una de las renombradas Compañías utilizadas en la preparación de equipos para cracking.

La adhesión de The Houdry Process Corporation tiene particular significado. La delegación que representará a esta Compañía en el Congreso Sudamericano será presidida por el entre inventor señor Eugene Houdry, considerado como uno de los pioneros del craqueo político, que evolucionó en forma tan rápida y vigorosa la técnica de la refinería del petróleo durante la última guerra.

A la prestigiosa figura del señor Houdry se unirán otras obras de fama mundial, entre ellos el del notable químico Gustav Egloff, que habrá de integrar la delegación de Universal Oil Products Company, libro "Corporación" del I. P. I. que también tiene entre sus especialidades la preparación de equipos para cracking catalítico.

Las personalidades científicas que han anunciado su concurrencia a Lima con motivo del Congreso aseguran un brillante éxito técnico del certamen durante el cual se realizará una serie de conferencias sobre los más modernos temas relacionados a la exploración, producción, refinación y distribución del petróleo, que estarán a cargo de los más distinguidos especialistas del Continente americano.

ACUERDOS DEL SINDICATO de ESCRITORES

Bajo la presidencia de don Luis Durand, celebró sesión el directorio del Sindicato de Escritores de Chile, en la sala "Barros Arana" de la Biblioteca Nacional, con asistencia de numerosos escritores.

En el curso de la sesión se adoptaron los siguientes acuerdos:

1) Protestar de que en el Presupuesto Ordinario para 1947, se hayan incluido los cargos de Adictos Culturales en listas suplementarias, hecho que deja abolidos estos puestos y revela asimismo, un profundo desprecio por su significado cultural ante el extranjero.

2) Entregar al nuevo Gobierno el proyecto de ley que ha redactado el Sindicato de Escritores, que consulta los auténticos intereses del país y del escritor, con el fin de que se envíe al Congreso Nacional en el próximo período extraordinario de sesiones.

3) Formular la más enérgica protesta, en compañía de la Alianza de Intelectuales, de le, por la enorme reducción de fondos que se propone d las disponibilidades guas del Consejo de a la Ciencia, el Arte y raturas, iniciativa que pu ber sido aprobada por Ministro de Educación Henríquez, con la fina efectuar economías del procedentes. Solicitar mo Gobierno y al Pe que no sólo se mantenga ítem, sino que se eleve ma de un millón de pe les.

4) Aprobar el título "Sur" para la revista que editará el Sindicato critores como su órgano y designar de entre sus bros un comité de redac

5) Designar al señor berto Díaz Casanueva, tante del Sindicato ante deración Interamericana ciedades de Autores y sitores, que celebrará su congreso en Washington nes del presente mes.

6) Aprobar el ingreso dicato del escritor señor do Solari.

DONACIONES PRO VICTIMAS DE LA GUERRA EN EUROPA

SUMAS RECIBIDAS POR LA CRUZ ROJA

Las siguientes erogaciones han sido recibidas por la Cruz Roja:

Suma anterior	$ 220.962.40
Cruz Roja Chilena de Hombres de Osorno	76.507.30
Rotary Club de Temuco	22.028.30
Rotary Club de Llanares	6.218.40
Rotary Club de Buin	3.250.—
Rotary Club de Loa	2.600.—
Rotary Club de Los Angeles	2.210.—
Rotary Club de Iquique	1.380.—
Rotary Club de Antofagasta	1.220.—
Rotary Club de La Unión	1.000.—
Rotary Club de Curanilahue	700.—
Rotary Club de María Elena	504.—
Rotary Club de Río Bueno	500.—
Rotary Club de Chanco	400.—
Comité Pro-Niños de Europa, de Temuco	24.932.50
Colonia Húngara	8.000.—
Comité Ayuda a los necesitados de Europa, de Collipulli	4.790.35
Emilio Lozano	2.181.—
Cruz Roja de San Bernardo	1.500.—
Cruz Roja de Temuco	1.239.—
Asociación Dueños Autobuses "Avenida España"	525.—
Iglesia Evangélica Pentecostal de Los Andes	429.—
Marcos Curgovic	10.—
TOTAL	$ 383.087.25

Además, donaciones de ropa y artículos varios de las siguientes instituciones y personas:

Colonia Polaca, Rotary Club de Antofagasta, Anny Schindler, señoras de la Colonia Suiza, Cruz Roja de San Bernardo, Julio Allamanilly y Cía. Ltda., Juan Redecorrata, Luis Apparcel, Carlos del Solar, Musser y Sánchez Ltda., José Yazbury, personal Empresa Brussingaray - Broussingaray Hnos., José Martabit, "La Casa del Niño" (Osorno), Alberto y Domingo Kauck, Félix Sade, Tarsigán Hnos., Kauk y Hnos., "Casa Imperio" (Osorno), "Casa Venus", "Casa Baldos" (Osorno), Jorge Nouy, Manuel Barquín, Manuel Arend, Martínez Hnos., Juan Ausch e Hijos, Legant Rolando y María v. de Gelos e hijas.

CAJA DE RETIRO Y PONTEPIO DE LA DEFENSA NACIONAL

El H. Consejo de la Caja, en sus últimas sesiones ha acordado las siguientes compras, préstamos hipotecarios y de edificación, industriales y de auxilio:

Compras: Tulio Espinoza Palma, Santiago Haerberle V., Luis Alberto Zamora Zamora, Roberto Ulloa Ulloa, Eduardo Moreno, Carlos Fco. de la Maza, Luis Alvérez, Frolián Lara, Enrique Villarroel, Luis Guajardo, Víctor M. Silva, Luis Santibañez, Clodomiro Ramiro, Ricardo Fenner, Manuel Zurita, Faustino Ortega Abel Becerra, Hilario Huidobro, Juan B. Sanhueza, Miguel Inzunza, Germán Díaz, Héctor Chávez, Enrique Romero, Rafael de la Cuadra, José E Reyes, Claudio Herrera, Ramón Pando.

Préstamos Hipotecarios y de edificación: Arturo Tamargo S., Francisco Piccione Biasi, Gustavo Cruzat M., René Lardinois, Ricardo Schusiddt H., Julio Guetra C., Arturo Merino B., David Balharry, Abelardo Muñoz, Antonio Pérez, Oscar Reveco, Edmundo González, José Valverde, Domingo López, Exequiel Sifón, Hernán Rodríguez, Zoila Barros, Brígida Marín, Alejandro Forch, Oscar Ferrari, Armando Jiménez, Abel Sandoval, Julio Calderón, Cora Bruna de Poblete, Luis A. del Pino M., Máximiliano Moder, Víctor Jiménez, Gabriel Valenzuela, Enrique Ortiz, Angeino Mancilla, Enrique Caballero, Ramón Vicuña.

Préstamos industriales: Pedro Osorio, Eduardo Cofré, José L. Montero M., Carlos Silva, Luis A. Vera, José L. Aravena, Alfredo Oyarzún, Guillermina Rojas, Ramiro Crespo, Evaristo Lara, Moisés Romo, Víctor M. Herrera, Rosendo Pasten, Juan de la C. Pizarro, Luis Albornoz, Oscar San Martín, Santiago Agustín Gornall, Manuel Vega, Ricardo G. Anderson, Rosendo Gaden, Arnoldo Vescheure, Oscar Flores, Segundo Bravo, Víctor Koch Yurgens, Alfredo Gertner Fernández, Manuel Gómez Pérez, José Contreras Delgado, Waldo Araya Quintana, Emilio Díaz Godoy.

DEFUNCION

Ha dejado de existir el conocido pugilista

DIONISIO PEÑA PEÑA

(Q. E. P. D.)

Sus restos serán sepultados hoy a las 4 P. M.

La familia.

DEFUNCION

Ha fallecido nuestra querida esposa, madre y hermana, señora

ZUNILDA ARACENA DE ACUÑA

Sus restos serán sepultados hoy en el Cementerio General. El cortejo partirá desde la Parroquia de Santo Tomás de Aquino, después de una misa que se oficiará por el eterno descanso de su alma, a las 9 A. M.

La familia.

Atendido por la Empresa Azócar

DEFUNCION

Ha dejado de existir nuestro querido esposo y padre, Sr.

AMADOR CALDERON MORENO

Sus restos serán sepultados hoy en el Cementerio Católico. El cortejo partirá desde su casa habitación, calle Einstein N.o 535 (ex Centenario), a las 16 horas.

La familia.

DEFUNCION

Ha dejado de existir nuestra querida hijita, señorita

VIOLETA DEL CARMEN ROJAS SAAVEDRA

Sus restos serán sepultados en el Cementerio General hoy a las 16.30 horas, partiendo el cortejo desde su casa habitación, calle Camilo Henríquez N.o 228.

Sus padres.

Atendido por la Empresa Azócar

QUEDO ORGANIZADO EL "CIRCULO DEL PERSONAL DE L. AEREA NACIONAL"

MIEMBROS DE LA DIRECTIVA

En una reunión habida anteanoche en los salones de la Universidad de Chile, a la que concurrió la totalidad del personal de empleados y obreros de la Línea Aérea Nacional, quedó constituído oficialmente el "Círculo del Personal L. A. N." que agrupará en su seno a todos los funcionarios que prestan sus servicios en esta empresa desde Arica a Magallanes.

DIRECTORIO PROVISORIO

Expuestos los motivos de esta reunión por los miembros de la Comisión Organizadora, se aprobó de inmediato el temario elaborado. De acuerdo con la tabla, se procedió a elegir el directorio provisorio que regirá los destinos de esta nueva organización gremial, que quedó encabezado por don Rogelio Maira Foncea, a quien secundarán en esta labor don Raúl Alamos Barros; don Ignacio Rodríguez Carvajal; don Sergio García Huidobro Herreros; don Jorge Bellet Bastías; las señoritas Teresa Allende de la Cuadra y Rosa Velasco Vial, y don Juan Bur Petri; don Luis Torres Torres y don Pablo Varela.

COMISIONES DE ORGANIZACION

En el curso de esta reunión quedaron designadas también, las siguientes comisiones de organización: la de carácter económico y social, que la integrarán todos los funcionarios que componen el directorio provisorio de este círculo.

La comisión cultural, la compondrán don René Palma Epple; don Camilo Carrasco y don Luis Vial.

Y finalmente, la comisión deportiva quedó compuesta por don Sergio Amunátegui, don Jorge Palma y don Juan José Echeverría.

DELEGADOS ANTE COMANDO DE EE. PP.

Por aclamación, fueron designados como representantes de los funcionarios de la Línea Aérea Nacional ante el Comando Unido de Empleados Semifiscales, el presidente de este directorio provisorio, don Rogelio Maira Foncea y don Abelardo Leonciní.

DECLARACIONES DE DON ROGELIO MAIRA

Pocos momentos después de haber sido elegido como dirigente máximo de esta nueva organización, tuvimos oportunidad de conversar por breves instantes con el señor Maira, quien entre otras cosas nos expresó que aún cuando este movimiento no involucraba propósitos o intenciones de carácter político, existía vivo interés entre todos los funcionarios LAN por hacer llegar su adhesión incondicional al Presidente Electo, don Gabriel González Videla, y de luchar decididamente por el afianzamiento definitivo de su triunfo, por sentirse representados genuinamente en su persona, dada su calidad de antiguo dirigente de la Línea Aérea Nacional, cargo desde el cual había señalado directivas e impreso rumbos que habían tenido decisiva influencia posteriormente, en el desenvolvimiento y progreso de esta Empresa.

SERVICIOS DE BENEFICENCIA Y ASISTENCIA SOCIAL

Empresa de Pompas Fúnebres

DE LA BENEFICENCIA PUBLICA

SERVICIO DIURNO Y NOCTURNO

OFICINA PRINCIPAL	TALLERES	QUINTA NORMAL	SAN BERNARDO
San Antonio N.o 456	Panteón N.o 803 Tel. 88995.	Mapocho 4198 Tel. 91707	Eyzaguirre 562 Tel. 11.

Empresa Azócar Funerales (H.C.R.)

EN SANTIAGO:	CASA MATRIZ	- 10 de Julio 981	- Fono: 85724
	CASA CENTRAL	- San Antonio 401	- Fono: 30724
	SUCURSAL N.° 1	- B. O'Higgins 43	- Fono: 86409
	SUCURSAL N.° 2	- B. O'Higgins 3547	- Fono: 92261
	GERENCIA	- Serrano 654	- Fono: 60475
EN VALPARAISO:		- Edwards 675	- Fono:

SERVICIOS DE LA MAS ALTA CALIDAD EN TODAS SUS CATEGORIAS.

CAJA DE CREDITO HIPOTECARIO (CHILE)

FUNDADA EL AÑO 1855

ACTA DE SORTEO

EMISION MAYO Y NOVIEMBRE

En Santiago de Chile, a 14 de octubre de 1946, en las oficinas de la Institución y en acto público, se procedió al sorteo de las letras del 6% con ¾% que, por amortizaciones ordinaria y extraordinaria y de acuerdo con la facultad conferida por el artículo 9.o de su ley orgánica, se retiran de la circulación en **1.o DE NOVIEMBRE DE 1946,** fecha del vencimiento de los cupones respectivos.

Las letras sorteadas fueron las siguientes:

SERIE DE 6% CON ¾%

BONOS DE $ 50.000

2113

BONOS DE $ 20.000

1293

BONOS DE $ 10.000

17575	20071	41761	55669	79136
18016	20290	43020	55913	79274
18944	20455	45922	62292	79442
19057	21034	49108	62448	89417
19343	32833	49277	62666	89605
19488	34126	49659	67759	89729
19742	36522	55245	68158	92144
19859	38447	55446	78918	

BONOS DE $ 5.000

33126	35500	43509	65332	88974
33665	35636	44324	66376	97977
33777	36075	48390	72787	98225
34094	36467	50604	73515	98359
34188	36894	50847	81461	106642
34493	37018	52869	81678	107854
34769	37291	61746	81823	
35232	37598	61947	88574	

BONOS DE $ 1.000

141876	143869	145919	148077	197128
142234	144035	146231	148324	204237
142648	144296	146530	148446	204500
142842	144414	146661	148665	204634
143070	144727	147129	169460	218353
143225	144813	147462	169599	227994
143447	145128	147658	187812	228256
143633	145522	147873	197061	237518

BONOS DE $ 1.000

237717	257200	297057	323152	335047
237856	278585	297543	323427	335214
256374	278733	322354	323531	335418
256636	279007	322575	323818	335583
256722	279121	322783	334616	335818
256998	279409	323026	334795	

BONOS DE $ 500

14677	15303	27053	48191	54148
14866	15327	37720	48665	63417
15208	24864	41237	55900	63968
				65118

RESUMEN

50.000	20.000	10.000	5.000	1.000	500	Valor total
1	1	39	38	69	16	
50.000	20.000	390.000	190.000	69.000	8.000	727.000

Santiago, 14 de octubre de 1946.

La Caja tiene a disposición de sus clientes una Sección de Custodia de Bonos, que se encarga de cobrar los intereses y amortizaciones y abonar su valor en la Cuenta Bancaria de los depositantes, sin comisión.

Los intereses de las letras que no hayan sido cobrados dentro de los cinco años siguientes a su vencimiento y las letras sorteadas que no se cobraren dentro de los diez años contados desde la fecha señalada para su amortización, prescriben en favor de la Institución Art. 28 de la Ley Orgánica.

La Caja cuenta, además, con un Departamento de Comisiones de Confianza que tramita sin comisión los préstamos ante ella, se encarga de la compra y venta de bonos y valores mobiliarios y de su administración.

EL GERENTE

GOBIERNO CONDENA INCIDENCIAS QUE SE PRODUJERON FRENTE AL TEATRO REAL

... DE MANIFESTANTES TRATO DE ENTRAR A LA SALA CUANDO SE DICTABA CONFERENCIA.— AL IMPEDIRLO CARABINEROS, ALGUNOS EXALTADOS DESTRUYERON AUTOMOVILES QUE HABIA ESTACIONADOS EN LA CALLE COMPAÑIA.— ... ESTOS COCHES PERTENECIA A LA EMBAJADA DE ESPAÑA. — DECLARACION OFICIAL DEL MINISTERIO DEL INTERIOR.

... las horas de ayer, en ... que se efectuaba ... en el Teatro ... en Compañía 1040, ... el foyer de esta sala ... un grupo de manifes... lanzaban gritos con... español de Fran... presencia provocó ... los asistentes al ac... la conferencia ... en esos instantes ... se produjeron a ... público violentas ... durante las cuales ... heridos y contusos. ... auxilio de Carabine... constataron que ha... destruidos a piedras ... automóviles que había es... en los alrededores, uno ... pertenece al Embajada, Marqués de los ...

... policial enviada al si... logró hacer retirarse a los manifestantes, despejando luego la sala, para evitar la repetición de las incidencias.

EL INFORME DE CARABINEROS

La Prefectura General de Carabineros realizó una rápida investigación de los hechos, y envió en seguida un oficio al Ministerio del Interior, y el parte correspondiente al Primer Juzgado del Crimen.

Según nos informó el Mayor señor Araneda, a quien le cupo intervenir en los sucesos someramente relatados anteriormente, a la hora indicada, un grupo de 400 o 500 comunistas, más o menos, entre los que se encontraba el diputado señor Bernardo Araya, llegaron hasta el Teatro Real, porque creían, como lo expresaban de viva voz, que había en el interior de la sala algunos compañeros suyos encerrados, y que habrían sido obligados a permanecer allí por los asistentes a la reunión que se efectuaba.

La reducida fuerza de Carabineros que se encontraba presente, impidió que los recién llegados franquearan las puertas, por cuyo motivo se retiraron, y ya en la calle, apedrearon cuatro automóviles: un Packard 42, de propiedad del Embajador de España, y cuya patente desapareció en el tumulto; el automóvil Ford XV 128, patente de San Miguel; el automóvil XT 133, patente de La Granja, y el automóvil XV 228. Resultaron lesionados a piedra, Hernán González Casas, de 19 años, y José Orástica San Martín, de 18 años, y con heridas leves el subteniente de Carabineros, señor Juan Bernal, de dotación en la 15.a Comisaría, oficial que fué el primero en hacerse presente al tener conocimiento de lo que estaba ocurriendo en el teatro.

DECLARACION OFICIAL DEL GOBIERNO

Inmediatamente de imponerse de los hechos referidos, y en atención a que de la primera versión de ellos se desprendía que habrían afectado a la representación de un país que mantiene cordiales relaciones con el nuestro, S. E. el Vicepresidente de la República se puso en contacto con el Ministro del Interior, señor Alberto Cuevas, y el Canciller, señor Fernández, con quienes conversó sobre el particular.

Poco después de las 22 horas, el Ministerio del Interior emitió la siguiente declaración oficial.

"Las incidencias ocurridas poco después del mediodía de hoy en el Teatro Real, no han tenido, según se desprende de las investigaciones practicadas, relación alguna con el Comicio que la Alianza Democrática efectuó poco antes en la Plaza de la Constitución.

"Tales incidencias se produjeron entre un grupo de asistentes al comicio mencionado que se retiraba a sus casas, y otro grupo de concurrentes a una conferencia que en dicho teatro pronunciaba un conocido sacerdote.

"Cuando se inició el disturbio sólo había tres carabineros de guardia en el teatro, enviados por propia iniciativa de la Jefatura correspondiente, debido a que los organizadores de la conferencia y el administrador del teatro, no solicitaron la presencia de la fuerza pública.

"Los desmanes que se llevaron a efecto contra algunas personas y los daños que se ocasionaron a varios automóviles, uno de los cuales pertenece a la Embajada de España, fueron posibles, precisamente, porque se llevaron a efecto en los primeros instantes, cuando aún no habían llegado refuerzos de Carabineros. En cuanto éstos llegaron, se puso fin a las incidencias y se restableció el orden.

"El Gobierno condena enérgicamente la comisión de actos como los relatados, y al presente, ha dispuesto ampliar las investigaciones destinadas a establecer fehacientemente cómo ocurrieron los hechos y quiénes son los responsables, a fin de que puedan ser debidamente sancionados.

Santiago, 20 de octubre de 1946."

...ACION DE ESTUDIANTES DEL ...E, SE FUNDO EN ANTOFAGASTA

FINALIDADES DE ESTE ORGANISMO

...constituido en la ciu... Antofagasta, una insti... ...ada a solucionar en ... ...ral en el Teatro ... Compañía 1040, ... el foyer de esta sala ... grupo de manifes... ...anzaban gritos con... ...español de Fran... presencia provocó ... los asistentes al ac... la conferencia ... en esos instantes ... se produjeron a ... público violentas ... durante las cuales ... heridos y contusos. ... auxilio de Carabine... constataron que ha... destruidos a piedras ... automóviles que había es... en los alrededores, uno ... pertenece al Embajada, Marqués de los ...

...policial enviada al si... logró hacer reti...

...ción de Estudian... ...te, reúne a los si... ...tentes educacionales... ...Arica; Liceo ... Copiapó; Liceo de ... Iquique; Liceo de ... Copiapó; Liceo de ... Antofagasta; Liceo ... Antofagasta; Liceo ... Taltal; Liceo de ... Tocopilla; Institu... ...de Arica; Institu... ...de Copiapó; Ins... ...cial de Antofagas... ...de Artesanos de ... Escuela Técnica de ... Escuela Normal ... Antofagasta; Colegio ... de Antofagasta; ... Luis de Antofagas... ...

...los acuerdos que ma... ...dencia tiene para ... que dice relación, ... de los Focos ... la Zona Norte, es... en Chuquicamata en donde sabemos hay una población de más de 20.000 habitantes y sólo hay escuela primaria.

El voto dice así:

"Considerando; primero: Que la FEN, aspira a una atención educacional, más integral del adolescente, cualquiera que sea el sitio de su situación geográfica en la zona, que en este sentido estima que los adolescentes de la pampa, necesitan una atención educacional más amplia y ambientada de acuerdo con la realidad del medio. Segundo: Que la Escuela Primaria sola, es insuficiente para dar satisfacción a los propósitos expresados en el número anterior. Tercero, que debe irse a la fundación de Focos Culturales destinados a la atención de niños, adolescentes y adultos. Cuarto: que en Chuquicamata y las salitreras se prestan admirablemente, para ubicar los Focos Culturales ya expresados y por último, Quinto, que la organización educacional de un país debe acomodarse a sus distintas zonas geográficas, la Convención de Estudiantes del Norte acuerda: 1.— Iniciar una campaña en pro de la culturización de la población de la zona; 2.— Solicitar a las autoridades como realización inmediata la Fundación de un Foco Cultural en Chuquicamata, que abarque la Escuela Primaria, la Escuela Media renovada y un Curso Universitario de Tipo Técnico, dependiente por ahora de la Universidad de Chile; 3.— Con el propósito de innovar las viejas prácticas educacionales, en que las diferentes ramas se hacen fuego, la Convención propicia que en lo que se refiere al funcionamiento de estos Focos Culturales, se desarrolle una labor de conjunto con espíritu unificado desde la Escuela Primaria hasta el Curso Universitario".

Ayer se efectuó la Procesión de la V. del Carmen

ASISTIERON MILES DE FIELES

Con el tradicional fervor de todos los años, se realizó ayer procesión de la Virgen del Carmen, Patrona del Ejército de Chile, demostración pública a la que concurrieron miles de fieles.

El anda de la Virgen del Carmen fué escoltada por una nutrida delegación de Veteranos del 79; una compañía de Honor de la Escuela Militar, con su Estandarte y su Banda Militar; por numerosos Senadores y Diputados y por el Vicario General Castrense, monseñor Teodoro Eugenín quién era acompañado por varios Obispos y dignidades Eclesiásticas.

La procesión partió desde el Templo de El Salvador y a lo largo del recorrido fueron otros tantos miles de personas que se apostaron en las aceras para rendir tributo de fe a la Patrona de Chile.

Los edificios de las calles por donde pasó el desfile religioso patriótico ostentaban adornos alusivos a la ceremonia y desde los balcones se arrojaron flores a la Virgen y a los gloriosos veteranos del 79.

CANDIDATA A REINA DE LA TRADICIONAL "FIESTA DEL RIEL"

Este año será celebrada la tradicional Fiesta del Riel, auspiciada por la Federación Santiago Watt, en conmemoración del 98.o Aniversario de la firma del Decreto Supremo que creó el primer tramo de ferrocarril en Chile.

Para realizar esta fiesta, los miembros de la más importante organización ferroviaria del país, han organizado un concurso para elegir candidata a Reina de la Primavera, que presidirá todos los actos conmemorativos.

Una de las candidatas es la señorita Luisa Aceval Soto, que cuenta con gran opción para ser ungida Reina de las Fiestas, en que se hará derroche de entusiasmo y alegría.

Los actos preparatorios de la elección de Soberana, culminarán con la presentación oficial de las candidatas en un baile, que se efectuará el 31 del presente mes, en el Salón Social que posee la Federación, ubicado en Sepúlveda Leyton 3288.

SE INCENDIO UNA PANADERIA EN LA MADRUGADA DE HOY

A las tres de la madrugada de hoy estalló un violento incendio en la Panadería ubicada en Ñuble 115, esquina de Eduardo Matte, de propiedad del señor Waldo Gutiérrez.

Hasta el momento de cerrar esta edición continuaban trabajando seis compañías de bomberos que concurrieron al sitio del siniestro.

CONCURSO PARA EMPLEOS DE CONDUCTOR DE OBRAS

Llámase a Concurso para proveer los empleos de Conductor de Obras en los Servicios de Agua Potable y Alcantarillado de Ovalle, Angol y otras localidades.

Bases y antecedentes en la Dirección General de los Servicios, Agustinas N.o 1836 Santiago. Se reciben solicitudes hasta el 28 de octubre de 1946.

Santiago, 16 de octubre de 1946.

G. ADOLFO ACEVEDO D.
Director General

BATERIAS
(Garantizadas)

Reconstruídas. Sistema americano. Nuevas
13 Placas . . . $ 550
15 Placas . . . 650
17 Placas . . . 750
Para radios 3 mm. 950
Para micros 3 mm 950

Contra reembolso todo Chile. Necesitamos distribuidores provincias.

PHAROS
Fábrica de Acumuladores, Ltda.
GAY 2728
Fono: 94201

INSERCION.

"LA HUELGA DE SEWELL"

Con este título ha hecho la Braden Copper Company, en los diarios "El Mercurio" y "La Nación", de los días 29 de Septiembre y 18 de Octubre últimos, sendas inserciones, en las cuales, haciendo citas y cálculos antojadizos, y muchas veces inexactos, y callando exprofeso antecedentes como los que a continuación expondremos, pretende "informar a la opinión pública las razones que le impiden acceder a las desmedidas peticiones de aumentos que le han sido formuladas por el Sindicato Industrial Sewell y Minas", con el fin, según ella dice, de que ésta "se forme un juicio sereno sobre el problema que se ha creado a esta Empresa".

Haciendo presente a la opinión pública, y al país en general, que hemos tenido que salvar innumerables dificultades para obtener los datos necesarios, procedemos a dar respuesta a la Empresa Braden Copper Company, y a dar a conocer varios antecedentes que son de sumo interés, precisamente, para que todo el mundo se forme un concepto cabal de quién es en verdad esta Empresa que pretende hacer creer que "su situación económica general le impide acceder a todas las peticiones del Sindicato Industrial Sewell y Minas".

Comenzaremos por decir que es falsa, absolutamente, la afirmación de la Empresa de que las peticiones de de los cuatro Sindicatos representarían un aumento anual de aproximadamente $ 250.000.000, pues para que ello ocurriera, los obreros habrían tenido que pedir que todas sus actuales remuneraciones, sus salarios mínimos, medios y máximos, sus bonificaciones, sus asignaciones familiares, etc, íntegros se aumentaran en más del ciento por ciento. En efecto, si la Empresa pagó a sus cuatro sindicatos el 6% por concepto de participaciones en las utilidades del año 1945, y por tal concepto canceló en total $ 7.394.805.00, quiere decir que pagó en remuneraciones por el año 1945 completo la suma total de $ 122.997.651.30, a sus obreros, suma ésta que no alcanza al 50% o mitad de la cantidad de $ 250.000.000 que la Empresa sostiene representarían las peticiones. En otras palabras, para que fuera creíble la afirmación de la Empresa en este sentido, todos los obreros deberían haber solicitado en los pliegos que se les aumentará $ 63 efectivo, y que la Compañía hace ascender a más de $ 80., la bonificación de $ 4., diarios para el turno "C", y turnos especiales, la asignación familiar de $ 7.25 para la esposa, de $ 4.50 para el primero y segundo hijos, y de $ 3.50 para los demás, etc. Y en los pliegos de peticiones sólo se solicitaba un aumento de $ 20. en los salarios, de $ 4.00 por esposa, y de $ 2 por hijo, y otros aumentos que en su totalidad no han podido ni pueden representar jamás la suma indicada por la Empresa, y ni siquiera la cuarta parte de ella.

Igualmente es falso de que las peticiones del Sindicato de Sewell solas representarían un aumento al año de ciento cuarenta y cinco millones de pesos para los 3.649 obreros, y un aumento de $ 39.812.00 por cada obrero, porque a estos obreros, en su totalidad sólo les pagó por concepto de remuneraciones en el último año, la suma de $ 69.074.789.69, ya que por concepto de participación en las utilidades sólo les repartió la suma de $ 4.146.145.84, incluyendo la cuota del sindicato, pagando, en consecuencia, sólo $ 18.930.69. al año a cada obrero, sumas éstas inferiores en más de la mitad de las cantidades que la Empresa indica como aumentos que representaría el pliego de Sewell, el que, en ningún caso, involucra más de $35.000.000.00 al año.

Considerando que según lo expuesto más arriba, la Empresa pagó en el último año a los 3.649 obreros $ 69.074.789.69, por remuneraciones o salarios, es decir, pagó el dicho año $ 18.930.69 a cada uno de sus obreros de Sewell, tenemos necesariamente que concluir, aún suponiendo que todos los obreros hubiesen trabajado los veintiséis días del mes, y 312 días del año, que como término medio por obrero indica la Empresa, tenemos que el salario medio de cada obrero de Sewell y Minas sería de $ 60.67 al día, y no de más de $ 80 como afirma la Compañía, no obstante ser efectivos los salarios mínimos que ella indica.

Es también inexacta la afirmación de la Empresa en el sentido de que si los obreros de Sewell llegaran al mismo acuerdo que la Empresa obtuvo con los demás sindicatos, lo que por lo demás no ocurrirá nunca, los aumentos llegarían a $ 30.000.000.00 al año para los 3.649 obreros y a $ 5.000.00 para cada uno, pues en tal caso, esos aumentados sólo llegarían, en total, en el caso de que todos los obreros asistieran 26 días al mes de su trabajo, al máximo de $ 13.172.880.00, pero como existe un término medio de un 20% de inasistencias al trabajo debidas a reposos preventivos, a accidentes del trabajo, enfermedades, permisos, etc, en realidad, tal aumento no pasaría de $ 11.164.935.00.

Al pretender la Compañía hacer un parangón de términos medios de los salarios del obrero de Sewell y de los sueldos del empleado de Santiago, lo hace con bastante malicia y a sabiendas de que lo que afirma no es efectivo, y para darle visos de veracidad, parte de la base falsa de que todos los obreros trabajarían los 26 días de cada mes, y hace creer de que todos los obreros tendrían derecho a asignación familiar. Sobre el particular, hacemos presente que el término medio de la asistencia del obrero, por las faltas obligadas al trabajo a que nos hemos referido más arriba, **no pasa de 20 días** y que en Sewell hay **un 50 o|o de obreros solteros que no tienen derecho a asignación familiar alguna.** Por otro lado, es sabido que en Santiago es sólo un ínfimo porcentaje de empleados el que gana $ 1.470.00 de sueldo, pero sólo el primer año, y que la inmensa mayoría de éstos, aunque todavía muy mal remunerados, ganan cantidades muchas veces superiores a la indicada por la Braden Copper Company, las que por lo demás, nunca les alcanzan para su íntegral y completa subsistencia.

Es necesario recalcar, a propósito de las argumentaciones de la Empresa en cuanto a salarios y sueldos, los siguientes hechos que ella ni siquiera menciona:

1.o— Que en el año 1942, el Gerente General de la Empresa, Mr. Turner, ganaba como sueldo mensual $ 105,000 y como sueldo anual, la suma de $ 1.260.000, siendo su actual reemplazante Mr. Turton, que en ese año ganaba $ 60.000 mensuales y $ 720.000 al año, y que en el día de hoy gana algo así como $ 150.000 al mes y $ 1.800.000 al año.

2.o— Que los señores Saul Arriola y Mackienze Walker ganan cerca de $ 100.000 mensuales y más de $ 1.000.000 al año, sólo por concepto de sueldos, al igual que el anterior, y que los siguientes empleados de la Braden, que en el día de hoy tienen casi duplicados sus sueldos de 1942, ganaban las sumas siguientes en ese año: $ 30.000 al mes y $ 360.000 al año, los señores Webb, Butler, Nocrager, Fleming, Straney: $ 24.000 al mes y $ 288.000 al año los señores Jiguis, Lewis, Swartz y Miller; $ 21.000 al mes y $ 252.000 al año el señor Schel ton; $ 18.000 al mes y $ 216.000 al año el señor Elliot, y entre $ 12.000 y $ 15.000 mensuales y $ 144.000 y $ 180.000 anuales, entre otros, los señores Boyd, Dickson, Kluges Chaid, Speetzen, Eyselbosch, Graham, Higgins, Rae, Hodge, Scheamm, Spanne, Talbot, Kurtis, Cassarotto, Skinner, Elliott, Monroe, Griffiths y Johnson.

3.o— Que por convenio de 30 de marzo último, esta Empresa aumentó los sueldos de sus empleados chilenos, a los cuales nunca ha remunerado ni tratado como a sus empleados extranjeros, y a los que conjuntamente con los obreros, son también explotados por ella, $ 350 al mes para los sueldos hasta de $ 2.200, o sea, $ 14.00 por día trabajado, haciendo aumentos escalonados para los sueldos superiores, todos ellos sin posponer ni afectar a los aumentos anuales y trienales establecidos por la Ley 7.295. Además, estableció para los empleados casados una asignación de casa de $ 250 al mes, cuando estos no tienen de parte de la Empresa el beneficio de casa. Este antecedente lo citamos, agregando que en la Braden Copper el empleado de sueldo más bajo gana en todo caso más que el obrero de salario más alto, pero con la advertencia expresa de que ni al uno ni al otro se le paga lo que le corresponde por su trabajo, ni siquiera se le paga la cuarta parte de las remuneraciones que los obreros y empleados de esta clase de minerales ganan en Estados Unidos, como lo demostramos a continuación.

4.o— Que según las estadísticas oficiales, en Estados Unidos de Norte América, en septiembre de 1942, el salario semanal medio del obrero minero era de $ 45.36 en dólares, o sea, de $ 1.360.80 semanales en moneda chilena, y de $ 5. 443.20 por cada mes, siendo de advertir que estos salarios han tenido varios aumentos, y en los recientes conflictos fueron aumentados en $ 44.40 por día, $ 266.40 por semana, y $ 1.065. 60 por mes. Y no hay que olvidar que los mineros en Estados Unidos **trabajan sólo 44 horas semanales.** Esto nos demuestra que, aún aceptando como exactos los términos medios que la Empresa dice ganarían sus obreros en Sewell que ella no les paga, **con un horario de 4 horas mayor a la semana, ni la cuarta parte del término medio del salario que gana el obrero minero de Estados Unidos.**

No obstante que lo anterior bastaría por sí solo para demostrar la razón y justicia que tienen los obreros en sus peticiones, haremos presente que hay otros antecedentes fundamentales que vienen a corroborar el hecho concreto de que la Empresa ni siquiera debiera discutir a sus obreros de Sewell y aceptarles íntegramente su pliego. Entre otros antecedentes tenemos que considerar muy especialmente:

1.o.— Las fantásticas utilidades obtenidas siempre por esta Empresa, la que s"lamente **en los nueve años transcurridos desde 1937 hasta 1945, con un capital anual medio de 29.953.585.72. dólares, obtuvo una utilidad de 93.047.204.35 dólares, es decir, la enorme suma de $ 2.791.416.130.50; esto es, en sólo nueve años recupero más de tres veces su capital en utilidades.** Pero donde poco menos que se pierde la respiración es en el año 1937, **año éste en que la Braden Copper Company que obtuvo una utilidad de un 38,6% en los años antes indicados ,como término medio, con un capital de 27.762.348.70 dólares, obtuvo una utilidad de 21.511. 588.52. dolares y $ 645.347.655.60, es decir, en ese solo año ganó el 84,9 por ciento de su capital.**

2.o.— Que esta Empresa tiene, además de una producción de oro de más o menos **600.000 miligramos por mes,** sin considerar la de la plata, una producción aproximada de **100 toneladas de molibdenita,** y que en este producto obtiene ganancias nunca vistas, ya que, por ejemplo, tenemos que en 1940, **con un costo en la producción de 93.259.99 dólares, obtuvo un precio de 614.940.54 dólares, ganando 521.680.55 dólares y $ 15.650.416.50. o sea, ganando en esta sola operación un 659 por ciento.** De este producto la Empresa retiró del mineral tres días antes de declararse la huelga, **tres carros con 80 tambores de 300 libras cada uno.**

3.o.— Que esta Empresa, no obstante no tener su Ferrocarril de Rancagua a Sewell como giro principal, obtuvo en él el año pasado **un aumento de 60 por ciento en los precios de pasajes y fletes.**

4.o.— Que según noticias oficiales de Nueva York, publicadas en los diarios del 9 de junio último, el cobre, cuyo precio era en el segundo trimestre del año en curso **de 0.11 7|8 de centavos americanos por libra puesto en puertos chilenos,** fué aumentado para el **tercer trimestre a 0.14 3|8 de centavos,** siendo de advertir que este aumento fué autorizado por el Gobierno de Estados Unidos después de establecerse para **"las Empresas de minas y refinerías un aumento en los salarios",** aumento de salarios que la Braden no hizo y ni siquiera ofreció en aquella época.

5.o — Que el Consejo de la Caja de Crédito Minero, acordó, en su oportunidad, fijar, **a partir del 25 de junio de 1946,** las siguientes tarifas para compras de cobre chileno en el tercer trimestre del año en curso, con los aumentos que se indican: **de $ 450.000 a $ 540.000 la tonelada, lo que significó un aumento de $ 90.00 por tonelada, aumentando al mismo tiempo la escala de subida y de bajada de $ 75. a $ 92.00, es decir, en $ 17.00 por unidad, y bajando la ley mínima de cobre para la compra de minerales,** con lo que contribuyó a aumentar la producción y la explotación de minas de baja ley, **de 9 a 8 por ciento.** Y no hay que olvidar aquí que según datos oficiales publicados por los diarios del 10 de agosto último, el precio del cobre **fué aumentado a 0.15 3|4 de centavos norteamericanos por libra, en puertos chilenos, operando el impuesto móvil establecido en la ley 7160, según la cual el 50 por ciento de la mayor renta sobre el precio base de 0.10 centavos americanos por libra corresponde a las empresas productoras.**

6.o.— Que esta Empresa, igual que la Chile Exploration Company y la Andes Copper Mining Company, muy preparadas y prontas siempre para pedir al Gobierno, aumentos del precio del cobre, ha obtenido, entre otros, los siguientes últimos aumentos: **a) 30.81 centavos de dólar por kilogramo para el tipo "fire refinest" y "blister standard", puesto sobre carros en Rancagua, a partir del 8 de junio de 1946,** según Decreto del Ministerio de Economía N.o 548, publicado en el Diario Oficial de 3 de julio último, **y a 34.17 centavos de dólar por kilogramo puesto sobre carros en Rancagua desde el 3 de agosto del año en curso,** según Decreto 807 del mismo Ministerio, publicado en el Diario Oficial del 25 de septiembre último.

7.o — Que no hay que olvidar, por lo demás, que el cobre chileno vale **0.02 de dólar más que el cobre que se produce en los Estados Unidos, cuyo precio tope es de 14 3|8 de centavos americanos, y que, el mayor precio del cobre en el cuarto trimestre, y sobre todo en el tercero, con relación al segundo, se autorizó con la expresa condición de aumentar los salarios de las minas y refinerías, y que este aumento del precio del cobre, que en ninguna forma consideró la Braden para el aumento de salarios, es de 0.03 7|8 moneda norteamericana.**

8.o.— Que conforme a los datos estadísticos oficiales **desde 1936 hasta 1945,** sobre el índice base de 167 para 1936 en relación con el de 464 para 1945, tenemos que el costo de la vida **subió en los últimos años transcurridos en 297 puntos, experimentando un alza de 178% que en el hecho y en la realidad es aún mucho mayor; y ello sin considerar que en el primer semestre del año en curso solamente, esta alza del costo de la vida ha sido superior al ciento por ciento.**

En cuanto a la afirmación tan enfática de la Empresa para hacer resaltar la escala móvil o aumento automático de los salarios y asignaciones familiares, ella nada dice de que debido a la forma defectuosa y caprichosa en que está establecida, sólo opera en una ínfima parte, no representando sus aumentos **nunca más allá de una quinta parte de la efectiva alza del costo de la vida, ya que dicha escala sólo procede cuando el alza del costo de la vida,** según los datos estadísticos oficiales, ha experimentado un 5 por ciento más de aumento, sin considerarse jamás los porcentajes inferiores a este 5 por ciento ni las fracciones existentes sobre él, y operando esta escala imperfecta, cuando procede, siempre con un mes de retardo.

En lo referente a la afirmación de la Empresa en el sentido de que ella sólo ingresaría en sus arcas "el 29 por ciento de las utilidades que produce", y que el 71 por ciento restante sería la parte del Estado, solamente haremos la siguiente pregunta: **¿Entregó al Estado los 66.061.715.09 dólares y $ 198.185.145.27, que es el 71 por ciento de sus utilidades obtenidas desde 1937 hasta 1945 y que según ella no le corresponden? y, sobre todo, ¿hizo entrega al Estado de los 15.273.227.85 dólares y $ 45.819.689.55, que corresponden al 71 por ciento de su fantástica utilidad de 84,9% obtenida en el año 1937 y que según su propia afirmación hecha en la prensa de 29 de septiembre último es de propiedad del Estado?**

Nada ha dicho tampoco en su exposición la Empresa, que mientras los salarios que paga ella **son apenas superiores en un 10 por ciento, un 15 por ciento a los pagados en los Minerales de Potrerillos y Chuquicamata, los precios de los artículos de primera necesidad son superiores en Sewell en un 311 por ciento a los de Potrerillos y en un 336 por ciento a los de Chuquicamata.**

Lo expuesto precedentemente es el que va a servir a la opinión pública y al país para que se formen un "juicio sereno sobre el problema que se le ha creado a esta Empresa", máxime si tiene en cuenta el interés que **ella siempre ha demostrado para con la vida de sus obreros,** muy inferior por cierto a la regalada vida de los cuatro perros privilegiados que viven y ladran en la casa del Gerente General Mr. Turton. Esta Empresa, que mira con el más grande de los desprecios las **innumerables víctimas de accidentes del trabajo, que caen debido a su imprevisión, tanto en las faenas como en la falta de defensa de los rodados de nieve, la enorme morbilidad debida en gran parte a la silicosis, y muy especialmente el monstruoso crimen que cometió con 355 mineros, a raíz de la catástrofe ocurrida en las primeras horas del miércoles 19 de junio de 1945,** a los cuales, debido a su imprudencia temeraria, lanzó directamente a la muerte, en circunstancias que podía y debía evitar la muerte de todos y de cada uno de ellos, como lo ha demostrado claramente el Fiscal de la Corte de Apelaciones don Pelegrín Sepúveda, en su dictamen de 26 de septiembre último, en el que, **declarando como autores y culpables de 355 cuasidelitos de homicidio, entre otros a los Jefes de Seguridad de dicha Compañía, Enrique Cristi Olensen y Earle Turton, al Jefe de la Mina, Inocencio Cassarotto y al Superintendente de la misma John Peter y Emilio Eykel bosch, pide para todos ellos la pena máxima que corresponde en conformidad al artículo 490 del Código Penal en relación con el artículo 75 del mismo Código: la de reclusión o relegación por tres años;** esta Empresa, afirmamos, no puede, no sólo por honradez, sino por moral siquiera, pretender hacerse defensas como las que han aparecido en los diarios del 29 de septiembre y del 16 del presente.

Para que el país sepa las causas de la catástrofe y de la muerte de los obreros, diremos, como ya lo ha dicho el Fiscal de la Corte de Apelaciones, que el hecho ocurrió **debido exclusivamente a la imprudencia temeraria de parte de la Empresa, porque ésta no adoptó con anterioridad a la catástrofe las medidas de seguridad que le habían ordenado efectuar los Servicios del Trabajo, porque la chimenea de la fragua no tenía tiraje, porque había en el Taller gran cantidad de aceite y maderas y en el cañón de la chimenea gran cantidad de hollín, porque el grifo de agua que allí existía antes de la catástrofe, fué ordenado sacar por el Jefe de la Mina, Cassarotto, por la circunstancia exclusiva de que en él, los obreros bebían agua y esto Cassarotto lo consideraba un delito, porque los Jefes de Seguridad de la Compañía no representaron los riesgos que dieron origen al siniestro ni los que concurrieron a dar mayor volumen al fuego, y porque el Jefe de la Mina, Inocencio Cassarotto, junto con el Superintendente de ella, John Peter, dieron una orden sin reflexionar, en forma imprudente y temeraria, de paralizar el funcionamiento de los extractores de aire y de que bajaran los obreros al nivel Teniente 5. Con ello, Cassarotto y Peter, se transformaron en los autores y más directamente responsables de la muerte de los 355 obreros, sobre todo si tenemos en cuenta que el Ingeniero Sr. Laín Díez, concluye su informe "de que la magnitud del siniestro es el resultado de una orden impartida por el Administrador al personal de la Mina: la de salir por los pique auxiliares 9 y 11, en vez de salir por la chimenea 62 S.", y que "esta orden funesta es consecuencia del desconocimiento de las condiciones reales de ventilación, en particular, de los diversos circuitos de aire, por parte del mismo Administrador y del personal ejecutivo que lo secundaba". Corrobora ampliamente lo afirmado por el Ingeniero señor Laín Díez, el hecho concreto de que el obrero Andrés Guzmán salvó su vida, siendo el único en ello, porque no dió cumplimiento a la funesta y criminal orden de bajar al nivel Teniente 5.**

Para estos personeros de la Braden Copper Company, esperamos que la Corte, haciendo suyo el dictamen del Fiscal, imponga las sanciones correspondientes, **declarándolos como autores y culpables de 355 cuasi delitos de homicidio, reos, y siguiendo en su contra el correspondiente procedimiento, y para los obreros de ella, esperamos el justo reconocimiento a sus peticiones y la acogida integral de su pliego.**

Por los obreros en huelga y por su total y completo triunfo.

Santiago, 19 de octubre de 1946.

El Directorio del Sindicato "Sewell y Minas". — La Federación Industrial Minera de Chile y La Confederación de Trabajadores de Chile.

FALLECIO EL CONOCIDO PINTOR CHILENO SEÑOR EXEQUIEL PLAZA

SUS FUNERALES SE EFECTUARAN HOY, A LAS 10.30 HORAS, PARTIENDO EL CORTEJO DESDE EL PALACIO DE BELLAS ARTES.

Dolorosa repercusión ha producido en los círculos artísticos de la capital el fallecimiento del conocido pintor señor Exequiel Plaza, ocurrido anteayer en su casa de Renca.

El pintor Plaza fué el mejor alumno del célebre maestro español Alvarez de Sotomayor y pertenecía a la misma generación de plásticos de Burchard, Ortiz de Zárate, Gordon, Abarca y otros. Alvarez de Sotomayor tenía especial predilección por Plaza y, a su partida de Chile, le regaló su paleta.

Exequiel Plaza obtuvo durante su larga carrera artística todos los premios de honor del Salón Oficial y desempeñó la cátedra de Pintura en la Escuela de Bellas Artes, durante muchos años. Sus obras, que han merecido elogiosos comentarios de la crítica nacional y extranjera, lo destacaron como uno de los más sobresalientes pintores nacionales. Abordó, exclusivamente, temas en los que su paleta lució con verdadera maestría. También se hizo conocer como retratista, siendo muy celebrados los retratos que hizo de varios Presidentes de Chile.

Los restos del pintor Exequiel Plaza fueron llevados al Palacio de Bellas Artes, donde se le erigió una capilla ardiente que fué ayer muy visitada por numerosos artistas y amigos. Sus funerales se efectuarán hoy, a las 10.30 horas, partiendo el cortejo desde el Palacio de Bellas Artes, en dirección al Cementerio General.

FEDERACION MEDICA DEL SEGURO SOCIAL

Esta institución gremial cita a sus miembros a una Asamblea General, para hoy, a las 21.30 horas, en Merced 328. En ella se tomarán acuerdo, sobre la siguiente tabla:

I) Reivindicaciones económicas del personal médico y administrativo del Servicio Médico Nacional de Empleados y de la Caja de Seguro Obligatorio.

II) Estatuto Orgánico de las Instituciones Semi-fiscales.

Se encarece la asistencia, dada la importancia de los temas a tratar.

IMPORTANTES OBRAS DE AGUA POTABLE SE INAUGURAN HOY

En la mañana de hoy se efectuará la inauguración de las obras de agua potable que se han ejecutado en el lugar denominado "Las Vizcachas" y que servirán para asegurar el abastecimiento de este indispensable elemento de consumo para la población de Santiago.

A este acto concurrirán altas autoridades de Gobierno y de las reparticiones que tienen a su cargo estas labores.

EXPROPIACION CONSTRUCCION CAMINO SANTIAGO A LA SERENA — SECCION PROVINCIA DE SANTIAGO

		SUPERFICIE	VALOR
1	Manuel Zañartu	163.303 m2.	$ 274.953.—
2	Cía Chilena de Electricidad	2.466 "	4.439.—
3	Santiago Covarrubias	176.015 "	82.773.40
4	Comunidad Trivelli	324.695 "	79.799.—
5	Carlos Laihacar	156.306 "	23.898.—
6	Eliserio Quiroga	34.982 "	4.797.30
7	Lionel Riveros	27.616 "	4.127.40
8	Ruperto Ahumana	49.542 "	7.431.30
	TOTAL		$ 482.222.40

GUILLERMO JOFRE VICUNA,
Intendente de Santiago.

Dirección de Aprovisionamiento del Estado

PROPUESTA PUBLICA POR IMPRESION DEL PADRON ELECTORAL

Solicítanse propuestas públicas para la impresión del Padrón Electoral de la República.

Las propuestas se abrirán en la Dirección de Aprovisionamiento del Estado, Amunátegui 664, el día 31 de Octubre de 1946, a las 11 horas.

Bases y Especificaciones en la Sección Imprenta de esta Dirección.

EL DIRECTOR

DIRECCION GENERAL DE OBRAS PUBLICAS

DEPARTAMENTO DE ARQUITECTURA

Solicítanse propuestas públicas para la construcción de la obra gruesa de una Sección de los SERVICIOS PUBLICOS DE CONCEPCION.

Las propuestas se abrirán en la Sala de Despacho del Director del Departamento, Morandé 45, Santiago, el día 22 del presente mes a las 16 horas.

Bases y antecedentes en el Archivo Técnico, de 15 a 16.30 horas.

Santiago, 10 de octubre de 1946.

EL DIRECTOR DEL DEPARTAMENTO.

ARRIENDO

ESPLENDIDO LOCAL recién terminado, en Av. Bernardo O'Higgins N.o 137.- Superficie 1,100 metros cuadrados, aproximadamente, con balcón corrido a la calle, dos toilettes. Instalación de luz fluorescente.- Parquet.

CANON $ 7.000.- MENSUALES

Tratar: AV. BERNARDO O'HIGGINS 133

-:- TELEFONOS 83234-60453 -:-

EL VICEPRESIDENTE DE LA CAJA DE SEGURO EXPONE AL SINDICATO DE EMPLEADOS SU CRITERIO ANTE LAS PETICIONES FORMULADAS

SE REFIERE A LOS PAGOS DE GRATIFICACIONES Y REAJUSTES; AL ESTUDIO DEL MEJORAMIENTO ECONOMICO DEL PERSONAL; A LA COMISION REORGANIZADORA DEL SERVICIO MEDICO DE LOS FUNCIONARIOS; AL MOVIMIENTO DEL ESCALAFON; Y A LA RECONSIDERACION DE ALGUNAS MEDIDAS DISCIPLINARIAS

El Vicepresidente Ejecutivo de la Caja de Seguro Obligatorio, señor Manuel Mandujano, ha dirigido la siguiente comunicación al presidente del Sindicato de Empleados, y al Delegado del Personal de la citada institución:

"A través del permanente contacto que he establecido con las directivas sindicales y gremiales de los funcionarios de todo el país, mediante entrevistas periódicas y un intercambio de notas bastante frecuente, así como a través de exposiciones claras a la publicidad en el boletín oficial de la Caja, he entregado al conocimiento de todos los empleados, sin excepciones, la totalidad de mi pensamiento respecto del carácter que, a mi juicio, deben tener las relaciones entre el personal y la superioridad de la institución.

He dicho a este respecto que mi propósito fundamental ha sido y es el de que cada cual desempeñe su labor dentro de una atmósfera de bienestar económico y espiritual. Para lo primero, he tratado de dar solución a todos los problemas que se hallaban pendientes en el momento en que asumí la Vicepresidencia de la Caja, y a los que me han sido planteados posteriormente; para lo segundo, he buscado el acercamiento de los funcionarios entre sí, al margen de diferencias derivadas de la diversidad de cargos y de labores que entraña el desenvolvimiento de la Caja y al margen, también, de categorías o jerarquías que tienen validez en cuanto al rodaje burocrático de la institución y al prestigio que cada cual se labra en virtud de la mayor responsabilidad que va adquiriendo el desempeño de sus tareas y de la eficiencia con que las cumple, pero que no pueden tenerla frente al convivir cotidiano que debe ser nivelado por el respeto recíproco, por la comprensión mutua y por el más amplio sentido de la unidad.

Junto con dar la más amplia satisfacción que ha sido posible a las peticiones de orden económico, dentro de las facultades legales y reglamentarias de que se halla investida la Vicepresidencia, he tratado de modificar substancialmente el sentido de las vinculaciones existentes entre el personal y sus superiores jerárquicos, incluyendo al propio Vicepresidente Ejecutivo. En vez de recurrir a la drasticidad tan poco dignificante de un código penal interno que, gravitando sobre los funcionarios como una amenaza sorda y pesada, los deprime en lugar de alentarlos, he apelado a lo íntimo de sus conciencias para llevarlos al convencimiento de que no son una masa burocrática amorfa, sin orientación respecto de la meta que se persigue ni sentido de la responsabilidad social que pesa sobre ellos y, que, por el contrario, constituyen un conglomerado de servidores leales y eficientes de una causa a la que están ligados los intereses y el bienestar de más de un millón de trabajadores.

En esta campaña de dignificación y superación en el trabajo, he encontrado el más favorable eco en los empleados de todos los puntos del país, y de todas las especialidades funcionarias. Y, lo que es aún más encomiable, he hallado la más franca y amplia colaboración de parte de quienes los representan en calidad de delegados o de directores de sindicatos y de asociaciones gremiales.

He visto con júbilo que el personal no sólo está atento a que se dé solución a sus reivindicaciones económicas y administrativas, sino que, consciente del papel que juega en el seno de la colectividad, ha pasado los márgenes de la rutina burocrática para desplazarse hacia una zona de rendimiento cada vez más dinámico, efectivo y eficiente. No se trata ya de cumplir en la medida del sueldo que se gana, sino de cumplir en la medida de lo que se es capaz. En esta medida, también, y nada más que en ella, se facilitará la carrera de cada cual, incluyendo al más modesto auxiliar de servicio que haya hecho méritos para ocupar una plaza en la planta administrativa o administrativa-médica.

Esta nueva tónica impresa a las tareas que desarrollan los empleados de la Caja de Seguro, es la que está permitiendo crear en torno de la institución una aureola de prestigio colectivo que facilite cada día más el desarrollo de su acción social en favor de las clases trabajadoras y ganar para ella y para el personal el reconocimiento de la colectividad.

He creído necesario este preámbulo antes de entrar a referirme a cada una de las peticiones formuladas a esta Vicepresidencia y he creído, además, conveniente dar a esta exposición el máximo de divulgación, porque es mi deseo aprovechar todas las oportunidades a mi alcance para llevar al personal de todo el país el convencimiento de que la Caja está viviendo una nueva etapa, promisoria de un mejor destino tanto para él como para la propia institución.

Pago de la gratificación de un 5% acordada por la Ley 8.081. — Consecuente con sus propósitos de aliviar la situación económica desmedrada del personal de la Caja, la Vicepresidencia se hizo eco de esta petición en el seno del Honorable Consejo y obtuvo su aprobación en los términos de la resolución aprobada con fecha 5 de septiembre último, o sea, fraccionando este pago en dos cuotas pagaderas en vísperas de Fiestas Patrias, la primera, y en vísperas de fiestas de Navidad y Año Nuevo, la segunda. No obstante, dada la urgencia manifestada por el personal en cuanto a contar desde ya con la cuota restante, en sesión verificada ayer se procedió a aprobar el inmediato pago del 3% que de esta gratificación se había reservado para su cancelación a fines de año.

Pago del 25% de gratificación sobre los reajustes y aumentos habidos con posterioridad a 1943.— En la misma sesión de ayer, y luego de un detenido estudio practicado a la luz de los antecedentes aportados por el Departamento Jurídico de la Caja, el Honorable Consejo procedió a aprobar definitivamente el pago de esta gratificación que constituye una de las medidas más efectivas para remediar la insuficiencia de los sueldos de que goza el personal, ya que no sólo significa cancelar una suma empozada desde hace años, sino que el aumento automático de dichos sueldos en una proporción no despreciable.

Pago desde enero del presente año de las asignaciones para pérdidas de Caja de los cajeros, y de movilización para los Inspectores. —La resolución que aumentó estas asignaciones fué adoptada en junio del año en curso, o sea, antes de mi llegada a la Vicepresidencia, y se puso en práctica a partir del mes siguiente. Atendida la justicia de que tenga efecto retroactivo, patrocinaré ante el Honorable Consejo un acuerdo que permita pagar la diferencia respectiva desde enero ppdo.

Nombramiento de una comisión que estudie un plan de mejoramiento económico general.— Fiel a mis propósitos de colocar al personal de la Institución en condiciones de afrontar debidamente la creciente carestía de la vida, he estado reuniéndome con los Jefes de Departamentos de la Institución, con el Delegado del Personal y con el presidente y secretario del Sindicato de Empleados, a fin de estudiar, conjuntamente, una fórmula que permita aumentar en las proporciones que sea de justicia los emolumentos de aquellos funcionarios que no han contado ni cuentan con otra posibilidad de mejoramiento que el proveniente del reajuste legal que se practica anualmente, y que, como ha podido comprobarse, resulta a la postre insuficiente ante el alza que paralelamente experimenta el costo de la subsistencia.

Puedo adelantar, a este respecto, que agotaré los medios a que pueda recurrirse a fin de hacer realidad una aspiración tan atinada como legítima, ya que es la única que no constituye un simple paliativo para aliviar la aguda crisis económica del personal, sino que un remedio integral que permitirá llevar una efectiva tranquilidad al personal que no tendrá así que inquietarse ante problemas que se resuelven a medias, y que lo obliga a renovar peticiones que, a muchos, pueden dar la sensación de que los funcionarios de la Caja de Seguro no ven una en la medida de sus aspiraciones de este orden.

Pago de los aumentos derivados de la aplicación de la Ley 5020 y que fueron deducidos de los establecidos por la ley 7.064. — Es este un problema que afecta al personal antiguo de la Institución, digno, por lo mismo, de obtener la solución más equitativa que sea posible. Es de mi deber anticiparles que ya he solicitado los informes de rigor en estos casos y que, de acuerdo con sus conclusiones, las que habrán de cefirse a lo que sea legítimo y justo, lo plantearé en el seno del Honorable Consejo a fin de obtener una resolución que satisfaga las peticiones del personal que tuvo aumentos en 1937 que luego le fueron deducidos de los que acordó conceder la Ley 7.064.

Participación del presidente del Sindicato en la Comisión Reorganizadora del Servicio Médico del personal.— Tocante a este punto ya he dado las instrucciones del caso a fin de que se incluya en la Comisión Reorganizadora del Servicio Médico del Personal al Presidente del Sindicato. Ante la imposibilidad de que tengan representación en este organismo todos los Sindicatos y Asociaciones formadas por los personales técnicos de la Caja, como sería lo justo, ya que todos aportan por igual al financiamiento de este Servicio, he creído conveniente que esta representación esté constituída por el Delegado del Personal más el presidente del Sindicato, porque me asiste la certeza de que ambos ofrecen amplias garantías a todos los funcionarios, no sólo de Santiago, sino del resto del país.

Estimo, esto sí, que es hora ya de que esta Comisión cumpla su cometido, es decir, que materialice su labor en un estudio serio y fundado que permita colocar a este Servicio en el pie de organización que reclama la importancia de las funciones que desarrolla y está llamado a desarrollar para el mayor bienestar del personal y de sus familias. Para ello, la Vicepresidencia está dispuesta a adoptar todas las medidas que sean necesarias para obtener este objetivo.

Modificación del criterio que se ha aplicado para el pago de los aumentos anual y trienal establecidos por la Ley 7295.— No desconozco el problema creado a muchos funcionarios, especialmente a los de modesta remuneración, frente a la aplicación rígida de los preceptos de la Ley 7295 relacionados con el aumento anual del 3 o/o y con el aumento trienal del 10 o/o. La verdad es que no han podido obtener ni uno ni otro. Para remediar este estado de cosas he solicitado un informe del Departamento respectivo que, ajustándose a las disposiciones de la ley, no deje de lado el criterio social amplio con que la Vicepresidencia ha estado enfocando esta clase de problemas. Una vez obtenido dicho informe, se adoptarán las resoluciones que las circunstancias aconsejen y que den plena satisfacción a los funcionarios afectados.

Suspensión del movimiento del escalafón mientras no se resuelva lo relacionado con los rebases originados por el encasillamiento.— He estimado desde el primer momento que el sistema de rebases o excedentes de renta sobre el grado en que se encasilló a la mayor parte del personal, es una medida que, aparte de ser arbitraria, constituye una fuente de desquiciamiento de los Servicios, puesto que anula toda esperanza de que los ascensos se traduzcan en un mejoramiento efectivo de la remuneración de quienes han hecho méritos para obtenerlos y resulta, por consiguiente, todo aliciente, para superarse en el trabajo. De ahí que haya solicitado de los organismos correspondientes el estudio de un procedimiento que permita terminar con un estado de cosas de efectos tan negativos. Por otra parte, el proyecto de ley de mejoramiento económico de los empleados de las instituciones semifiscales, que actualmente depende de la consideración del Congreso Nacional, tiende a esto mismo. Debo decirles, de paso, que dado que reconozco que es de justicia que este proyectó sea una realidad en el más breve plazo posible, me haré un deber en interceder ante las esferas de Gobierno a fin de que se acelere su despacho, y, aún más, para que se busque el medio para que el personal obtenga un anticipo con cargo a este mejoramiento que tendrá efecto retroactivo.

Me solicitan ustedes que, mientras tal ocurre, o sea, mientras se borran los rebases de renta, se inmovilice el escalafón del personal. Aun cuando reconozco que los traslados que traen consigo los ascensos derivados del movimiento del escalafón, no constituyen un incentivo para casi ningún funcionario, quiero que Uds. reconozcan también, junto conmigo, que no es posible acceder a una petición de esta naturaleza, ya que ello traería consigo el desmantelamiento de los Servicios. Deseo, además, que Uds. presten a la Caja el máximo de cooperación en este sentido, convenciendo a sus representados de que es necesario aceptar los traslados porque, en caso contrario, como ya he tenido ocasión de verlo en jira reciente, habrá Oficinas que no podrán contar con el personal suficiente para atender debidamente las labores que se les ha encomendado.

Reconsideración de algunas medidas disciplinarias.— He dicho ya que soy enemigo de adoptar medidas disciplinarias que rebajen la dignidad del funcionario, y que sólo las acepto en última instancia, cuando se trata de faltas u omisiones gravemente a la marcha de la Institución. He reconocido que no se de publicidad al boletín de la Caja a aquellas que sean necesarias para casos justificados.

No obstante, la razón por que Uds. me solicitan la presidente porque la falta de ello es tanto en cuanto a la disciplina, a la disciplina, que te y levantada que es, no por imponer, sino a que se debe uno a sí mismo y a los demás y a la propia institución y porque es atentatorio a la responsabilidad con que debe saber encarar lo que adopta.

Para terminar, reitero a ustedes a conocer que, en otras normas adoptadas por la Vicepresidencia a fin de contribuir al bienestar del personal, he dado instrucciones al Jefe de Contabilidad para que en lo sucesivo, los respectivos Jefes de Departamento, Zonal o Zonal, quienes soliciten concesión de anticipo al sueldo mensual, a la fecha, a condición de que causas justificadas. En caso de que esta situación hacer uso de una vez se hallaba sumamente grave, no dará lugar a la postre, perjudicar a los funcionarios.

Saluda atentamente a ustedes,

Manuel Mandujano
Presidente Ejecutivo.

Servicio de Cobranza Judicial de Impuestos

REMATE JUDICIAL

COMUNA DE NUNOA

Por resolución de fecha 27 de septiembre último, del 5.o Juzgado Civil de Mayor Cuantía de esta ciudad, recaída en los autos por cobro de contribuciones a los Bienes Raíces caratulados "Fisco con Deudores Morosos", Expediente N.o 7.926, se ha fijado el día 22 de octubre en curso a las 15 horas, para que tenga lugar el remate de las siguientes propiedades de la Comuna de Ñuñoa:

ROL	DEUDOR	UBICACION	AVALUO
567	Viel, Blanca, Suc., Rengo 865		25.500.—
1058/9	Vélez, O. Jorge, Bolívar N.o 10		41.700.—
1060/19	Toro Palma Sergio, Bolívar 24		63.000.—
1118/12	Sociedad Gana y Larrain, Bolívar 3824		167.000.—
1279	Alvarez, de la R. Zenén, Cortés 1550		296.300.—
1473/5	Retamal Díaz, Juan, F. Bilbao 42, mz. 42, st. 4		99.500.—
1639/16	Elbo de Cornejo, Elba, Echenique 22		41.000.—
2227/1	Robles Herrera, Juan, Tocornal 1520		76.300.—
2334	Oyarzún, Jorge, José Domingo Cañas 690		124.900.—
2418	Irarrázaval, Alfonso, J. Canin 1392		106.300.—
3579/3	Bercovich Benjamín Tocornal 3780		241.000.—
3919/1	Alonso, Federico, Avenida Sur 13		60.400.—
3973	Núñez Vásquez, Renato, Los Alerces		60.000.—
4007	Weinriech, Roberto, Los Alerces 2712 A.		45.700.—
4012/3	Subercaseaux Benjamín, Los Alerces		25.200.—
4343/10	García, Adriana, Valparaíso		80.000.—
4614	Brunschwic Wood, Julio, Seminario 511		100.200.—
5916	Barzelato Q., José, Av. Salvador 1817		140.000.—
6114	Weinner, Adolfo, Orrego 140		546.000.—
6271	Rojas A., Oscar, J. M. Infante 2627		290.000.—
6320	Castillo Maluenda, Juan, J. M. Infante 2520		234.000.—
6507	V. de Henríquez, Corina, P. Canto 258		216.900.—
4691/6	Isaac Guelfan Pacheco, Andrés, Pedro Aguirre 640		189.000.—
6207	Vergara S., Belisario, P. de Valdivia 3552		187.000.—
6379	Alarcón Rojas, Blanca, Las Dalias 1866		44.200.—
6502	Correa, Roberto, Septiembre		41.500.—
7039/1	Figueroa D., Fernando, San José 69		262.000.—
6926/49	Yassigri, Basilio, Brown 531		43.300.—
6963/14	Cobo Vega, Hernán, Brown Sur 62		31.200.—
7026/88	Canto Gómez, Samuel, P. Torres 361		42.100.—
7045	Ustellowig, Isaac, P. Torres 371		300.400.—
7104	Montenegro, Pedro, Montenegro s/n		120.000.—
7145	Ortúzar, Julio German, Ortúzar		37.300.—
7229/17	Canessa Fernando y otro, Berlín 8		53.000.—
7281	Sermini Barrera, José, Bremen		11.500.—
7306/6	Valenzuela Castro Adolfo, Bremen 11		58.000.—
7773	Valenzuela, Fernández, Las Palmeras 3280		67.600.—
7837/15	Sota S. Edo. y otro, Los Jardines 87		100.000.—
7867/17	Rovembluth de W. Sara G. Moreno 366		65.600.—
7867/60	Bad, Juan, M. Moreno 432		38.700.—
7868/48	Monasterio, José, S. América 191		57.600.—
7868/71	Hamersley Kemper, Oscar, S. América 408		48.400.—
7874/48	Núñez Barboza, Vicente P. de Galea 227		60.600.—
7874/63	Muñoz Folsch, Carlos, P. de Gales 121		77.000.—
7875/14	Herrera Aristides y Alfredo, Loreley 8		71.600.—
7876/7	Cornitzk de W. Margarita, R. Victoria 166		45.000.—
7878/44	Blanca R. Walter, Nocedal 207		57.400.—
7879/9	Valencia Guzmán José M. Edwards (Sitio 194 A)		63.400.—
7886/8	Díaz A. Patricio y otro, Pasaje Izquierdo N.o 15		53.000.—
7887/31	Gómez Sotomayor, Fidelina, Villaseca 333		49.500.—
7891	Correa Fuenzalida, Elías, San Juan de Luz s/n		54.000.—
11031/2	Arriagada, Albertina P. Jara Quemada		45.000.—
11283	Cazor Arlegui, Julio y otros, Parcela 135, La Reina		260.400.—
11377/1	Christ Enrique, Parcela 248, La Reina		160.000.—
11414	Figueroa, Ezequiel, Parcela s/n. La Reina		187.500.—
11430/1	Riddell, Norman, Parcela 305, La Reina		120.000.—
11447/1	Rojas Fraga, Moisés, Fundo La Reina, La Reina		180.000.—
11451/1	Mejías Hernández, Marcos, Parcela 335, La Reina		257.400.—
11492	Rieloff, Juan, Parcela 44, La Reina		214.400.—
11514	Santander, Fernando, Parcela 371 La Reina		113.400.—
11517	Silva Maturana, Julio, Parcela 373, La Reina		83.000.—
11518	González Luis, La Reina, Parcela 353, La Reina		80.000.—

MINIMUM: para cada propiedad, los dos tercios del avalúo vigente.

BOLETA: El 10% del mínimum señalado.

DEMAS BASES Y ANTECEDENTES en autos citados, y en el Servicio de Cobranza Judicial de Impuestos, Abogacía Provincial de Santiago Alameda Bernardo O'Higgins N.o 1694.

Santiago, 7 de octubre de 1946.

EL SECRETARIO.

200 INTERESANTES CURSOS EN LA ESCUELA DE VERANO

TODOS ELLOS ESTARAN A CARGO DE PROFESORES.— CATALOGOS Y PROGRAMAS A DISPOSICION DEL PUBLICO.

Se encuentran a disposición de los interesados, en la Sala de la Universidad de Chile, los Catálogos y Programas de la Escuela de Verano de 1947. Por carta pueden solicitarse a Casilla 10-D.

Comprende el Plan General, cuatro grandes rubros; Cursos de Perfeccionamiento Profesional.- Cursos Libres.- Seminarios de Especialidades para los Profesores de Educación Secundaria y Cursos Pre-universitarios. En total 200 interesantes cursos a cargo de destacados profesores.

CURSOS DE PERFECCIONAMIENTO PROFESIONAL abarca;

A) Cursos de perfeccionamiento para Profesores Primarios.

B) Cursos de perfeccionamiento para Profesores de Enseñanza Industrial, Minera, Comercial y Técnica.

C) Cursos de perfeccionamiento para Profesores Secundarios.

D) Cursos de perfeccionamiento para Profesores de Educación, Danzas y Coros.

E) Cursos de perfeccionamiento para Arquitectos y Estudiantes de Arquitectura.

F) Cursos de Preparación para Funcionarios de la Administración Pública, y

G) Cursos de perfeccionamiento para Enfermeras.

CURSOS LIBRES: A) Chile (a Su organización Sus problemas y B) América, C) Cultura grega, D) Artes puras (Música, Artes Plásticas, Literatura), E) Técnicas, F) Capacitación para el hogar.

SEMINARIOS DE ACTUALIZACION PARA PROFESORES DE EDUCACION SECUNDARIA (a cargo de Filosofía y Ciencias de la Educación): A) Filosofía, B) Geografía, C) Quimica, Matemáticas y Física, F) Cursos Generales.

CURSOS PRE-UNIVERSITARIOS (a cargo de la Universidad Popular "Valentín Letelier"): A) Preparación para el bachillerato, B) Enseñanza Universitaria (Medicina, Arquitectura, Química, Farmacia, Derecho y Derecho).

NOTA. Los cursos nocturnos se hará de acuerdo con la Comisión de Reforma de la Enseñanza Secundaria, quienes darán lugar en la oportunidad a los que se les que conocer la Facultad.

NUEVO PLIEGO DE PETICIONES EN LA CAJA DE S. OBRERO

En reunión celebrada por el Sindicato de la Caja de Seguro Obligatorio, se acordó presentar un nuevo pliego de peticiones, a fin de resolver el problema pendiente en la Caja, desde 1944 y que tuvo su origen en el injusto encasillamiento del personal, y que repercutió en la situación económica de los empleados.

Una delegación de la Fiep, expresamente designada al objeto estudiará el pliego del mencionado personal, para reunirá mañana, a las Moneda 730.

REUNION DE LOS VECINOS DE LA POB. ATACAMA

Los vecinos de "Atacama", de San Miguel, se reunirán miércoles, a las 19 en los salones de "El

En esta reunión la desesperante situación habitantes de esta la absoluta falta de

LA SATISFACCION DE VESTIR BIEN

TRAJES AMBOS, de casimir, todo forrado en seda, desde .... $ 1.100.-

CAMISAS de popelina importada $ 260.-

CORBATAS de Suiza ... $ 120.-

SOMBREROS "Brisas Ecuatorianas", cintas plisadas $ 290; $ 325; y. .... $ 375.-

PAÑUELOS en color y blanco 19 pesos; $ 25; y.... ..... $ 32.-

CALCETINES de fantasía, $ 17.80, $ 25, y.... .... $ 32.-

REEMBOLSOS
Se despachan en el día.
CASILLA 2977.

A LA VILLE DE NICE
AHUMADA ESQ. HUERFANOS

FASTUOSIDAD Y ELEGANCIA EN LAS REVISTAS DEL LUX

Ocupará el escenario del Lux a partir del viernes próximo un elenco revisteril, integrado en su plana mayor por un grupo de capacitados artistas del género, hábilmente seleccionados en Buenos Aires y en el país y cuya nómina corresponde a lo mejor que es dable ofrecer en un espectáculo musical.

Se ha dado vital importancia a la parte visual y la Empresa Gallo ha ordenado especialmente en Buenos Aires la confección de decorados corpóreos y de los vestuarios para cada una de las versiones revisteriles que integran el bien nutrido repertorio.

Estamos en condiciones de poder afirmar, que la presentación de esta Cía. es el esfuerzo de más valía realizado entre nosotros en los últimos años y que ha de satisfacer ampliamente al interés cifrado por el público.

Mirian Oliver

"ALMAS TORTURADAS" SE REPITE EN EL IMPERIO

Toca a su fin la temporada de la Compañía Chilena de Comedias que está actuando en el Teatro Imperio y se dan ya las últimas representaciones de la fascinante comedia de suspenso y emoción, "Almas torturadas", en la cual la grande primera actriz Nieves López Marín hace una magnífica creación dramática.

Acompañan a Nieves López Marín, en esta emocionante obra, actrices y actores de méritos como Eglé Marqués, Lisette Lyon, Iris del Valle, Eva González, José Guixé, Rogelio González y Francisco Adamuz. Director es Juan Leal.

ANTONIO BADU REAPARECE EN CINTA "CANTACLARO"

Un gran cantante que entra al cine por la puerta grande es Antonio Badú, quien interpreta al legendario "Cantaclaro" en este film que reflejará toda la ternura y pasión del alma hispana. Badú es de origen libanés, pero está radicado en México desde hace muchos años. Su alma oriental se ha fundido de manera maravillosa con nuestro temperamento, y si en estos últimos años ha conquistado todos los corazones como cantante en la radio mexicana, ahora se consagrará en "Cantaclaro" como uno de los galanes principales del cine hispano.

Teatros BAQUEDANO CARRERA ALMAGRO — MAÑANA Estrenan

La preciosa comedia argentina que interpretan: THILDA THAMAR, PEDRO QUARTUCCI, y FRANCISCO ALVAREZ

UN MODELO DE PARIS

Actividades Gremiales

"ACCION SOCIAL DE VIVA ACTUALIDAD Y DE AMPLIO PORVENIR ENCARNA EL MUTUALISMO"

EXPRESO EL PROFESOR UNIVERSITARIO SEÑOR FRANCISCO WALKER LINARES, EN "DIA DEL MUTUALISMO AMERICANO".— "SUS SOCIEDADES NO ESTAN DESARRAIGADAS Y, AL CONTRARIO, SIRVEN NOBLES Y PERDURABLES IDEALES".— SU UNIDAD Y SU OBRA DEBEN SER INTERNACIONALES.

En la velada conmemorativa del Día del Mutualismo Americano, efectuada en la Universidad de Chile y de cuyo éxito informamos ayer, leyó un trabajo de interés social el Profesor de Derecho del Trabajo sociólogo don Francisco Walker Linares.

En los primeros capítulos de su ponencia el señor Walker Linares se refirió a la trascendencia de la acción mutualista como una de las más nobles formas de previsión social, manifestando que las Sociedades de Socorros Mutuos no eran una cosa del pretérita de asociaciones inspiradas por los organismos sindicales, como erradamente se creerse, y que al contrario representaban una viva y venerable tradición y un noble porvenir para el futuro mundo. Analizó brevemente otros pasajes los tipos de organizaciones reconocidos: el Derecho Social, mutualismo, sindicatos y cooperativas, dando la significación e trascendencia de la historia por su obra de desinteresada fraternal ayuda en las enfermedades y ante la muerte para los asociados, sus familias y comunidad en general.

Prosiguiendo el distinguido catedrático universitario expresó: "La acción de las mutualidades, asimismo proyecciones sociales y educativas, que en un ambiente muy adecuado, en el clima de hogar que es propio; en el constante auge del mutualismo chileno del centenario, pero joven, vemos germinar en manifestaciones de orden como ser centros artísticos, de estudio, cursos, veladas, homenajes, de educación para sus familias. Muchas sociedades mutualistas de este país que guardan como un símbolo de fervor americanista, el pabellón de una nación hermana, con esta orientación, el Congreso Nacional Mutualista de Valparaíso, de abril año, sentó las bases de un interamericano Mutualista que saldrá una Federación Mutualista y quizás con el tiempo una Federación Mundial de Sociedades, que pueda enseñar al mundo enfermo de violencia, el amor a la humanidad.

El mutualismo es inherente a la nación, y tan antiguo como en la Grecia clásica las asociaciones de trabajadores, que dignificaron los oficios, cuando éste era menos. En la Roma antigua, los colegios de artesanos, por el bienestar de su gente y se preocuparon de las cargas de sus asociados, los corporativos de la Edad Media, son de explendor y hermandades y fraternidades a los gremios; éllas crearon obras provisionales, hospitales y aún pagaban fiestas suntuosas a sus miembros son los artistas que en una maravillosa obra de trabajo colectivo y fraternal levantan aquellos bosques místicos de piedras que son las catedrales góticas. En el Renacimiento los talleres de los pintores, tienen algo de la mutualidad, y en los países europeos nunca dejan de existir sociedades de socorros mutuos que ayudan a los artesanos en los diversos riesgos.

Don Francisco Walker L.

En la época contemporánea el mutualismo ha seguido creciendo, y las nuevas formas societarias lo han complementado; la moderna transformación social del derecho, fundada en el concepto de la solidaridad, ha visto en el mutualismo un factor eficaz de mejoramiento de las condiciones de las clases económicamente débiles. En Inglaterra las célebres Trade-Unions se han servido a modo de un instrumento de primer orden, de las Friendly Societies, sociedades de amigos, como allí se llaman a las asociaciones mutualistas que cuentan con millones de miembros. En Francia las mutualidades, o sociedades fraternales, despliegan una labor muy útil, en especial entre ese artesanado francés, de tradición secular en sus oficios; y cuyo trabajo significa frecuentemente la creación de una verdadera obra artística.

Chile por su parte, puede sentirse orgulloso de su movimiento mutualista, que comprende a tantos e importantes sectores de su población, obrera, artesana, empleada. Ha sido la primera forma de previsión social que ha prosperado en el país, y se ha desarrollado por su propio impulso, porque triste es confesarlo, poco ha hecho la legislación por protegerlo. Las leyes no amparan a las mutualidades, las que están sometidas al derecho común; aún más, la Ley 4054 de Seguro Obligatorio, no consideró la gran labor de las sociedades de socorros mutuos en lo que atañe al riesgo de enfermedad; con ello se produjo el caso paradojal de una ley de previsión social que dá un rudo golpe a la mutualidad, esto es, a la única forma de previsión social que existía en el país en 1924, a la de la dictación de la indicada ley. Felizmente, la fuerza del mutualismo en Chile es tan enorme, que a pesar de todo, su movimiento fraternal y humanitario ha continuado su ritmo escendente, y hoy las sociedades mutualistas surgen por todas partes en su hermosa misión de hermandad".

El señor Walker Linares finalizó su trabajo, que fué objeto de generales aplausos, rindiendo un sentido homenaje al mutualismo chileno, americano y mundial.

Cooperativa Maza acordó renovar su Consejo Directivo

OTRAS RESOLUCIONES APROBADAS POR SU ASAMBLEA GENERAL DE SOCIOS

La Cooperativa de Huertos Obreros "José Maza", celebró ayer, una asamblea general de socios, a objeto de ratificar la medida disciplinaria en contra de un dirigente y del Gerente de la institución.

Esta asamblea, fué presidida por el Notario don José M. Borquez, quien actuó a la vez como Ministro de Fe en la votación que se efectuó para aprobar lo adoptado por la reunión, y que fué la de solicitar al señor de la Cruz su alejamiento como Presidente de la Cooperativa.

Entre las resoluciones aprobadas después de habersele solicitado su alejamiento al presidente de la Cooperativa, el directorio acordó aprobar la cuenta dada por el vicepresidente don Víctor Guerrero González, quien habló a nombre del resto del directorio. Además, se acordó renovar los pases libres en las micros de la Cooperativa que hacen el viaje al fundo "La Pintana"; enviar una nota a la Caja de la Habitación Popular, dando cuenta de la resolución de la asamblea y enviar una circular a los socios, llamándolos a reunión general a objeto de elegir el nuevo directorio de este organismo.

Se dejó constancia además, que en la votación efectuada, se aprobó el alejamiento del cargo de Presidente, de la persona que lo servía, por el 75 por ciento de los asambleistas.

DIRECCION GENERAL DE OBRAS PUBLICAS
DEPARTAMENTO DE ARQUITECTURA

Solicítanse propuestas públicas para la construcción de un Pabellón de Taller de Automóviles de la ESCUELA INDUSTRIAL DE CONCEPCION.

Las propuestas se abrirán simultáneamente en las Salas de Despacho del señor Intendente de la Provincia de Concepción y del Director del Departamento de Arquitectura Morandé 45, Santiago, el día 7 de noviembre próximo, a las 16 horas.

Bases y antecedentes en el Archivo Técnico de 15 a 16.30 horas.

Santiago, 19 de Octubre de 1946.
EL DIRECTOR DEL DEPARTAMENTO.

Hoy CERVANTES
MATINEE VERMOUTH-NOCHE

DELICADAS PALABRAS MUSICALES DE LISZT

CELOS
SONATA A KREUTZER

Pedro LOPEZ LAGAR
Zully MORENO
JUAN JOSE MIGUEZ

ESPERAR QUE UNA MUJER AME TODA LA VIDA, ES COMO PRETENDER QUE UNA VELA ARDA ETERNAMENTE. Tolstoi

UNA PRODUCCION EXTRAORDINARIA ARGENTINA SONO FILMS

Distribuye: BAND Y SALAS LTDA.

TERMINO SUS FIESTAS ANIVERSARIAS LA SOCIEDAD UNION DE PELUQUEROS

SE EFECTUARON CON TODO LUCIMIENTO LA ASAMBLEA SOLEMNE Y EL BANQUETE ANUAL.— HOMENAJE AL SEÑOR AMADOR GUTIERREZ F.

Se realizaron ayer, con brillo, los actos sociales con que la Unión de Peluqueros finalizó la celebración de su 45.o aniversario.

La sesión general de carácter solemne, se inició más o menos a las 11 horas, con asistencia de los presidentes o delegados de numerosas instituciones congéneres, entre los que se encontraban dirigentes de la Central Nacional del Mutualismo y de la Directiva Provincial.

ORADORES

Usaron de la palabra, siendo muy aplaudidos, el presidente de la Sociedad, señor Rubén Cornejo quien hizo entrega de un diploma de Honor al antiguo socio y dirigente en pasados períodos, señor Amador Gutiérrez Faúndez, que ha cumplido 44 años en la colectividad; el presidente honorario, señor Jorge Meléndez; el presidente de la Sociedad Artesanos La Unión, señor Domingo Sibilla; don Amador Gutiérrez, que agradeció emocionado la distinción que acaba de recibir; Dirigentes de la Sociedad Igualdad y Trabajo, La Aurora, y otras prestigiosas entidades, y el secretario de la institución dueña de casa, señor Juan M. Contreras.

MANIFESTACION

Poco después de las 13.30 horas, tenía lugar el banquete con que la Sociedad Unión de Peluqueros, ponía término a sus festividades.

Durante este acto, que fué muy lucido, se dió cuenta de las excusas recibidas y pronunciaron discursos que la concurrencia aplaudió largamente, los señores Rubén Cornejo, presidente de la Unión; Adán Verdo Ramo, secretario general del Consejo Directivo de la Confederación Nacional Mutualista; Francisco Latorre, presidente del Consejo Directivo de la Federación Provincial; Jorge Meléndez, presidente Honorario de la Unión de Peluqueros; Augusto Soto, presidente de la Unión de Tipógrafos; José Dávalos Antezana, presidente del Club Boliviano; el periodista señor Manuel Marchant Herrera; Jorge Contreras, presidente del Sindicato Profesional Patronal de Peluqueros; Antonio Félix Castillo, presidente del Sindicato Profesional de Operarios de Peluquerías; Sra. Clorinda Avendaño, antigua dirigente mutual a nombre de las Sociedades Femeninas del mutualismo local y el secretario de la Sociedad, señor Néstor Flores Torres.

Fué una nota simpática y muy aplaudida el obsequio del Club Boliviano a la Unión de Peluqueros, consistente en un hermoso bouquet de flores con los colores de la bandera nacional del país hermano.

SINDICATO "LA NACION"

De conformidad con el Código del Trabajo, mañana martes 22, de 18.30 a 20.30 horas, en el local sindical, 4.o piso del diario, se verificará en segunda citación, la elección de nueva directiva, por el período 1946 1947.

EL SECRETARIO

Choferes reciben mañana al Presid. Electo, Sr. González

LE EXPRESARAN SU HOMENAJE Y LE HARAN ENTREGA DE UN MEMORIAL.

El Sindicato Profesional de Choferes de Taxis, celebrará mañana a las 16,30 horas, una amplia concentración en el local social de calle Catedral 2702, a objeto de recibir oficialmente al Presidente electo don Gabriel González Videla, a quien harán entrega de un memorial en el cual están condensadas las más caras aspiraciones de este gremio.

Entre los puntos del memorial, se destaca el de solicitar la inclusión del gremio en la Caja de Empleados Particulares a base de una bonificación por litro de bencina para pago de las cuotas patronales; explotación por el Estado de las riquezas petrolíferas; entrega al Sindicato de las prioridades de neumáticos correspondientes a sus asociados y que la "Insa" sea intervenida por una comisión integrada por funcionarios Estatales y dirigentes de los gremios del rodado motorizado.

Celebrará su 16.o aniversario Sind. Prof. de Choferes

PARTICIPACION DEL GREMIO EN LOS ACTOS DEL 24 DEL PRESENTE. — INVITACION

El "Sindicato Profesional de Choferes de Chile", informa que los delegados de paraderos, conjuntamente con el directorio, se reunirán a las 16 horas de mañana lunes, en Cochrane 49, con el objeto de dejar finiquitado lo referente al programa de conmemoración del 16.o aniversario, recepción al Presidente Electo, señor González Videla, el día 22, y paro nacional decretado para el día 24. En forma especial se invita a los dueños y choferes de taxis que dieron vida al Comité Electoral pro Candidatura González Videla.

ESPECTACULOS Gallo PRESENTA GRANDES REVISTAS EN EL TEATRO "LUX" DESDE EL VIERNES 25

HOY SE FESTEJARA A WARNER BROS. Y WESTERN ELECTRIC EN EL TEATRO REX

Tal como hemos anunciado en anteriores publicaciones, hoy se efectuará el cocktail que la revista "Cine Cóctel", ofrece a Warner Bros y Wester Electric de Chile, como un homenaje por el vigésimo aniversario del cine hablado, que como es del dominio público, fueron estas dos compañías en Nueva York la que convirtieron en realidad este maravilloso invento.

A la reunión de hoy han sido invitados Ministros de Estado, empresarios teatrales, gerentes de compañías distribuidoras, miembros de la prensa y altas autoridades de la capital.

Se nos hace saber que a las 12 horas en punto se proyectará en el Teatro Rex un corto en el que se presenta una breve historia de cómo los hermanos Warner, después de gran trabajo, obtuvieron exito en colocarle "voz" al cine.

CON "MI DIVINA POBREZA", DE RODRIGUEZ JOHNSON DEBUTARA A. FLORES EN EL IMPERIO

Alejandro Flores, la figura máxima de la escena chilena, el actor de los más grandes triunfos y de prestigio continental, partirá dentro de poco al extranjero, donde se le reclama, para continuar su brillante carrera de grandes éxitos.

Antes de partir, Alejandro Flores hará una breve temporada de despedida en el Teatro Imperio y para ello ha vuelto a poner a su lado a la figura femenina que fuera la compañera de sus más grandes éxitos y de sus más brillantes triunfos, Venturita López Piris.

Para completar todos los factores de éxito, Flores ha escogido una obra verdaderamente excepcional. La ha elegido entre más de cincuenta nacionales y extranjeras que sus autores han puesto en sus manos para que las estrene. La escogida es una comedia de Rodríguez Johnson, el autor chileno, titulada "Mi divina pobreza", y es, al decir de cuantos han tenido ocasión de conocerla, una comedia lindísima que dará ocasión a Flores y a todos los componentes de su compañía para hacer una creación magnífica.

Junto a Flores va Venturita López Piris, actuarán en "Mi divina pobreza", Amparito Landaeta, Jorge Quevedo, Lisette Lyon, Gerardo Grez, Diana Méndez, José Guixé e Irma Estay.

Mañana REAL UNA MARAVILLOSA PRODUCCION FRANCO SUIZA.

JOSIANE GERMAINE TOURNIER ANNE MARIE BLANC en

MARIA LUISA (MARIE LOUISE)

Es una película valiente, que llegará profundamente al corazón de todas las madres, de todos los seres que han puesto su vida y su corazón en las esperanzas que un hijo les significa. Es una cinta que golpeará la sensibilidad de todos los que aman a la humanidad y a aquella parte de ella que es promesa para el futuro.

OLAV.

DISTRIBUYE: "LEO FILMS"

TODO EL ESPLENDOR DE LA VIEJA BAGDAD EN TECHNICOLOR

COLUMBIA PICTURES presenta

ALADINO Y LA LAMPARA MARAVILLOSA

con EVELYN KEYES · PHIL SILVERS · ADELE JERGENS y CORNEL WILDE

Argumento de WILLIAM FAIRCHILD, Richard Fleischer, Jack Kevan. Producido por SAMUEL ZIEGLER • Dirigida por ALFRED E. GREEN

Martes 22 ESTRENO SIMULTANEO

CENTRAL STA. LUCIA

Mañana SANTA LUCIA MATINEE · VERMOUTH · NOCHE

PASIONES DESBORDADAS QUE SE DESPRENDEN DE LA INMENSA SOLEDAD.... COPLAS DE PERDICION Y DE SANGRE.... Y... AMORES QUE CIEGAN!..

20th CENTURY-FOX presenta

La Obra de Rómulo Gallegos

Cantaclaro

con ANTONIO BADU · ESTHER FERNANDEZ · ALBERTO GALAN · PACO FUENTES

Dirección Julio Bracho

Entradas en venta PARA MAYORES

CURSOS DE TEATRO Y DE ACTUACION CINEMATOGRAFICA

El lunes 28 del presente, en el Teatro de Ensayo de la Universidad Católica, se abrirá la Academia de Arte Escénico y Actuación Cinematográfica dependiente de ese conjunto.

Estará a cargo de los conocidos profesores señores Hans Jahr y Ricardo Moller. El señor Jahr es el autor de la obra "Cómo llegar a ser actor de cine", y Jefe de Extras de Chile Films; el señor Moller es un destacado actor teatral y cinematográfico.

Las inscripciones para estos cursos se reciben desde hoy, de 18.30 a 20.30 horas, en el local del Teatro de Ensayo de la Universidad Católica, Alameda O'Higgins 340 (primer piso).

La matrícula se cerrará impostergablemente el día en que comiencen las clases, siendo limitado el número de alumnos. Mayores datos pueden solicitarse al teléfono N.o 30639.

Mañana CONTINENTAL

Basil BATHBONE Nigel BRUCE en "TERROR A LA NOCHE"

El Coronel Sebastián Morán, lo espera en la Estación. El Coronel no es lo que parece ser. Sherlock Holmes trata de desenmascararlo en...

COMPAÑIA CHILENA DE ESPECTACULOS · CCE · LOS MEJORES PROGRAMAS EN LOS MEJORES TEATROS

Rex

EL MEJOR TEATRO DE AMERICA
FONOS 31143-31144 • HORARIO: 3 - 6.15 - 9.10 P.M.

IBARRA Y CIA. presenta:

"CREPUSCULO"

(Sólo para mayores), por A. de Córdova y G. Marín. Complemento: Noticiario Paramount. Sinopsis de: "TORMENTAS DE PASION". Intermedio musical.

REAL — FONO 65555 — MATINEE 3 P.M. - VERMOUTH 6.30 - NOCHE 9.45

Ultimo día de exhibiciones de la producción Warner Bros en inglés: "LA SEÑAL DEL PELIGRO" (Mayores) por Zachary Scott y Faye Emerson.

Interesante complemento de variedades, educativos, noticiarios Rex y Paramount; y Obertura musical Victor.

SANTIAGO — FONOS 32888 - 33444

Ultimas tres exhibiciones del filme cómico mexicano por el nuevo bufo del cine, teatro y radio TIN TAN: El hijo desobediente (Sólo mayores). Complemento: Sinopsis. Noticiario Paramount e Inglés.

Mañana estreno: "Cómo México no hay dos", por Tito Guizar.

ROTATIVO VICTORIA

HORARIO: 1.15 - 3.15 - 5.15 - 7.15 - 9.20 • FONO 30021.

PARAMOUNT PRESENTA A OLIVIA DE HAVILLAND, EN:

"LAGRIMAS DE UNA MADRE"

(PARA MAYORES)

Teatro MUNICIPAL

ESPECTACULO DE ARTE

Compañía Joaquín Pérez Fernández

Danzas y Cantares de España y América

VIERNES 25 6.30 P.M. y 10 P.M. en punto DEBUT

un programa excepcional

DESDE HOY LOCALIDADES EN VENTA; BOLETERIA: FONO 31407

Mañana

SANTIAGO

MATINEE · VERMOUTH · NOCHE

Hay muchos que cantan como los propios angeles.

Pero como canta TITO GUIZAR en la película ¡Cómo México no hay dos!

¡NO HAY DOS!

TITO GUIZAR ★ VIRGINIA SERRET

"Como MEXICO NO HAY DOS"

CON ARTURO SOTO RANGEL

CINEMATOGRAFICA IBAKRA

METRO HOY

BANDERA 141 ★ TELEFONO 81161

3 PM - 6.15 - 9.30 PM

Sólo para mayores de 15 años

¡GABLE ha vuelto... y GARSON le conquista!

en Aventura

ESTA PELICULA NO SE PRESENTARA EN NINGUN TEATRO DE SANTIAGO HASTA POR LO MENOS 30 DIAS DESPUES DE SU ULTIMA EXHIBICION EN EL TEATRO METRO

★ Metro Goldwyn Mayer ★

UNA BRILLANTE PELICULA POLICIAL SE ESTRENARA EN EL TEATRO CONTINENTAL

Una nueva e interesante aventura del gran detective londinense Sherlock Holmes, ayudado como de costumbre por su fiel amigo el doctor Waltson resuelve un complicado misterio en el que hay robos, asesinatos y emociones. Se trata del film "Terror en la noche" en el que Basil Rathbone interpreta el papel de Sherlock Holmes, y Nigel Bruce realiza una magnífica labor en el rol del doctor Waltson. No dudamos que los admiradores de esta clase de películas estarán de fiesta, desde el martes, ya que Universal Pictures estrenará ese día en el Continental esta película, que según los comentarios, es la mejor de esta famosa serie.

Teatro COLISEO FONO 89075 A. PRAT 1081

DOS UNICAS ACTUACIONES LIRICA OFICIAL

ORGANIZACION ARTISTICA T. MUNICIPAL

BAJO EL PATROCINIO DEL SUPREMO GOBIERNO Y AUSPICIADO POR LA D. I. C. E ILUSTRISIMA MUNICIPALIDAD

MAÑANA A LAS 9.30 P. M.

RIGOLETTO

INTERPRETES: BRUNO LANDI — CARLOS MORELLI — MARIA RODRIGUEZ — OSCAR DAHY — PINA CRISTOFORI — A. RESCAGLIA — J. SICARD — J. CHAELES — OLGA MARIN.
ORQUESTA SINFONICA DE CHILE
DIRECTOR: ENRIQUE GIUSTI.

MIERCOLES A LAS 9.30 P. M.

BOHEME

INTERPRETES: BRUNO LANDI — CARLOS MORELLI — GLORIA ALCAZAR — DANILO FUDI — GABRIEL SAXTON — MARIA RODRIGUEZ — MARIO PLAZAOLA.
ORQUESTA SINFONICA DE CHILE.
DIRECTOR: ENRIQUE GIUSTI

LOCALIDADES EN VENTA

PRECIOS:

PLATEA BAJA $50.- | PLATEA ALTA $40.- | BALCON $15.- | GALERIA $5.-

LAS REVISTAS "CARROUSEL" ACTUAN HOY EN EL COLISEO

Con gran éxito han ido actuando los de las Revistas Carrousel, en el Teatro Coliseo, llenando la amplia sala en todas sus presentaciones, habiendo obtenido un triunfo en la interpretación de la graciosa y espectacular revista "Acuarelas Santiaguinas", en las que fueron muy aplaudidos, Alina Bermejo, Lía Zabay, Blanca Arce, Pilar Serra, Marta Charlín, Marta Pizarro, Orlando Castillo, Pepe Romeu, Henry Wilson, Richar Suey y demás valores que actúan bajo la hábil dirección de Pepe Harold.

Como decimos, en las funciones de hoy en especial y noche sube a escena nuevamente la triunfal revista "Acuarelas Santiaguinas".

¡UNA PRODUCCION FRANCESA DE POST-GUERRA!

Un DRAMA INTENSO, REAL, PROFUNDAMENTE HUMANO, COMO LOS MEJORES QUE NOS HA DADO EL CINE FRANCES.

LUZ DE VERANO

con MADELEINE RENAUD y PIERRE BRASSEUR

Las SUPREMAS FIGURAS DEL ACTUAL CINE FRANCES

CENTRAL

Mañana

CADENA NACIONAL DE TEATROS S.A. CHILENA.

LOS MEJORES ESPECTACULOS — HOY — EN LOS MEJORES TEATROS

CENTRAL FONO 33555
6.15 y 9.45 P. M. "PASAJE DE AMOR" Claudette Colbert (Sólo mayores)

SANTA LUCIA FONO 61379
3, 6.15 y 9.45 P. M. "LA MAJA DE LOS CANTARES" Imperio Argentina. (Sólo mayores)

CONTINENTAL FONO 60735
3, 6.15 y 9.45 P. M. "LA MAJA DE LOS CANTARES" Imperio Argentina. (Sólo mayores)

CERVANTES FONO 88569
6.15 y 9.45 P. M. "CELOS" Mapy López Lagar y Zu Aquino. (Sólo mayores)

BANDERA FONO 89111
3 P. M.— "En Viena nace el vals" — 6.45 P. M.— Concierto de Edith Fischer-Waiss.— 10 P. M.: "En Viena nace el vals"

NORMANDIE FONO 87749
3, 6.15 y 9.45 P. M. ¡DOBLE ESTRENO!! "TEMPLE DE ACERO" y MUERTO EN LA PAGINA DOS"

ORIENTE FONO 41345
6.40 y 9.40 P. M. "PASAJE DE AMOR" Claudette Colbert (Sólo mayores)

EL GOLF FONO GOLF: 257 y 463
6.10 y 10 P. M. "EN VIENA NACE EL VALS" (Sólo para mayores) Richard Tauber.

ALCAZAR FONO 80122
6.10 y 9.40 P. M. "EN VIENA NACE EL VALS" arrobadora cinta de aventuras cortesanas.

ALAMEDA FONO 91254
5.30 y 9 P. M. POPULARES TRIPLES "Una chica bravía"; "Una chica de 4a de "La selva negra"

PORTUGAL FONO 51473
5.30 y 9 P. M. POPULARES TRIPLES "La amada inmóvil"; "Se abre el abismo" y 3.a de "La selva negra"

IMPERIO FONO 32617
6.30 y 10 P. M. Cía. Chilena de Comedias ULTIMOS DIAS Platea $ 15.— ALMAS TORTURADAS con Nieves López Marín.

C.B 114 CORPORACION CHILENA DE BROADCASTING

PROGRAMAS DE HOY

7.30 Noticiario BIMA. Noticias LA NACION y Cables.
8.00 Variedades.
9.00 Canciones y Melodías.
9.30 Consultorio Astrológico de Madame Seraphine.
10.00 DISCOMANIA. El Diario del Oyente.
10.30 Versiones Sinfónicas.
11.00 Variedades.
12.00 Boletín de la BBC.
12.15 Demostraciones de Jazz.
12.30 Variedades.
13.15 Noticias LA NACION.
13.30 Conciertos CAZANOVE.
14.30 Comentarios Sociales de Luz.
15.00 Tardes Populares.
16.15 Discoteca Maravillosa.
16.30 ESCENARIO DE AIRE "La Ninfa Constante".
17.00 Grandes Intérpretes.
17.30 Noticias de "El Imparcial".
17.35 Un Número de Baile y una Canción.
18.00 Boletín de la NBC.
18.15 Variedades de la BBC.
18.25 Telemundial.
18.30 Concierto.
19.00 CINE AL DIA.
19.45 Clase de Inglés.
20.00 Meridiano Español Luis de Valcarce.
20.30 Esta Tierra y sus Hombres.
21.00 ANGELICA MONTES. Miss Radio Chile.
21.15 DUO AMERICA.
21.30 "Radiolinadas". MAGDA, HERNAN CASTILLO Y LA ORQUESTA FEDERICO OJEDA.
22.00 CONCURSO EL QUE SABE SABE MONICACO: Luis Rojas Muller.
22.30 VICENTE BIANCHI Y EL TRIO LLANQUIRAY.
23.00 Canciones de Moda.
23.15 Noticias LA NACION.
23.30 CONCIERTO DE MEDIANOCHE. Gentileza Casa HEFFER.
24.00 Buenas Noches.

GUIA DEL ESPECTADOR :·: TEATROS, CINES Y VARIEDADES :·:

TEATROS

Coliseo — Artero Prat N.o 1081.— Teléfono 89075.— Hoy noche: Cía. de Revistas, en escena "Acuarelas Santiaguinas".

Municipal — Estado 239.— Teléfono 81161.— Hoy noche: Cía. Chilena de Comedias "Almas torturadas".

CINES

Metro — Bandera 141.— Teléfono 81161.— Delicias 2987.— Hoy noche: Cabezudos, Chica brava y 4.a de La selva.

Central — Plaza Almagro. — Teléfono 33555.— Hoy noche: Casa de Juventud y Selva negra.

Alameda — Avenida Brasil 373.— Teléfono 91254.— Hoy noche: En Viena nace el vals.

Pueblo Nuevo — Teléfono 89... — Teléfono 41345.— Melodías de América, Jiménez, Pescando en seco.

Andes — Avenida Irarrázaval 435. Teléfono 43811.— Vermouth y noche: Cita con el destino y Amanecer de esperanzas.

Apolo — Victoria 763.— Teléfono 51740.— Rotativo: El vengador invisible, Qué par ed astutos, Concierto macabro y Serial.

Avenida — Avenida V. Mackenna 214.— Teléfono 84966.— Vermouth y noche: La luna y seis peniques y Cuando muere el día.

Avenida Matta — Av. Matta 618. Teléfono 51455.— Rotativo: Todo un hombre, Cuando la Primavera se equivoca y Series.

Bandera — Bandera número 70.— Teléfono N.o 90577.— Matinée: En Viena nace el vals. Vermouth: Concierto de Edith Fischer-Waiss. Noche: En Viena nace el vals.

Balmaceda — Artesanos 841. — Teléfono 88768.— Rotativo: Cuando la primavera se equivoca, Todo un hombre, La inflamable, Mostruo fatal 4.a y Selva negra.

Baquedano — Plaza Baquedano Teléfono 65050.— Matinée, vermouth y noche: Su alteza el botones y El gran vals.

Blanco Encalada — Av. B. Encalada 2820.— Teléfono 91787.— Rotativo: Rebelión, Huyendo del destino, Cuando la Primavera se equivoca y Agregados.

Bolívar — Tarapacá 761.— Tel. Rotativo: Cía. de Guillermo Gana Edwards. Cine: La ninfa constante y La isla de los muertos.

Brasil — Plaza Brasil.— Teléfono 80306.— Vermouth y noche: El hombre que vino a cenar y Peligro invisible.

Capitol — Avenida Independencia 224.— Teléfono 89581.— Rotativo: Búfalo Bill y La ninfa constante.

Carrera — Avenida B. O'Higgins 2151.— Teléfono 86685.— Matinée, vermouth y noche: Su alteza el botones y El gran vals.

Central — Huérfanos 830. — Teléfonos 33555.— Matinée, vermouth y noche: Pasaje de amor.

Club de Señoras — Monjitas Teléfono 33550.— Rotativo: Adán y la serpiente y Deliciosamente peligrosa.

Colón — San Pablo esquina Maipú Teléfono 90577.— Matinée: Cabezudos, Una chica bravía y 4.a de La selva negra.

Cervantes — Matías Cousiño 154 Tels.: Bol. 88569. Admin. 89615.— Matinée, vermouth y noche: Celos.

Continental — Plaza Bulnes Teléfono 60735.— Matinée, vermouth y noche: La maja de los cantares.

Cousiño — San Ignacio 1240. — Teléfono 50657.— Rotativo: Deuda imperdonable, Agregados y La fujuria.

Chile — Avenida Recoleta 2104.— Teléfono 60728.— Rotativo: Oro fatídico, Milagro de amor, Las tres glorias y La selva negra.

Delicias — Alameda Bernardo O'Higgins esquina San Alfonso.— Rotativo: Corazón desgarrado, Gente de circo y Barrio japonés.

Dieciocho — Dieciocho 14.— Teléfono 83778.— Vermouth y noche: Pasaje de amor y Campana silenciosa.

Diez de Julio — Av. 10 de Julio 519.— Teléfono 80836.— Rotativo: Rasputín, El huracán y Búfalo Bill.

El Golf — Avenida Apoquindo 614.— Teléfonos: 257 y 463.— Vermouth y noche: En Viena nace el vals.

Esmeralda — San Diego 1025.— Teléfono 64363.— Rotativo: Cabezudos, Chica brava, 100 hombres y una muchacha, Selva negra y Conquistadores del Oeste 1.a.

Alameda — San Diego 2114 Teléfono 50734.— Rotativo: Contra el Sol Naciente, Esta es nuestra vida, 3.a Maravilloso enmascarado y Noticiario chileno.

Hollywood — Av. Irarrázaval 2900.— Teléfono 42380.— Vermouth y noche: La amada inmóvil, Se abre el abismo y 2.a de Conquistadores del Oeste.

Ideal Cinema — Mapocho 4111 Teléfono 62188.— Rotativo: Melodías de arrabal, El puente de San Luis Rey y Serial.

Imperial — San Diego 1344. — Teléfono 51112.— Rotativo: Resurrección, Su milagro de amor y Monstruo fatal 3.a.

Independencia — Av. Independencia 373.— Teléfono 62702.— Rotativo: Cabezudos, Chica brava, Susana y su Dios, Invitación peligrosa y Monstruo fatal.

Italia — Av. Bilbao esquina Av. Italia.— Teléfono 41883.— Rotativo: Casa de muñecas, Juvenilia, Don amor y don dinero, Vidas encontradas y Selva negra 1.a.

Lo Franco — Carrascal 469. — Teléfono 92705.— Rotativo: Recuerdas aquél día y Alegre señorita.

Manuel Rodríguez — Plaza M. Rodríguez.— Teléfono 60859.— Rotativo: Esta noche y todas las noches, La hora de la verdad, Pasión fatal y Conquistador del Oeste 1.a.

Metro — Bandera con Unión Central.— Teléfono 83361.— Matinée, vermouth y noche: Aventura.

Minerva — Chacabuco 778.— Teléfono 91464.— Rotativo: Corazón de mujer, El proceso de Karkow, 3.a Maravilloso enmascarado y Noticiario francés e inglés.

Miraflores — Miraflores 378. — Teléfono 30009.— Sesiones continuadas: Ninfa constante y Casablanca.

Monumental — Av. B. O'Higgins 3943.— Teléfono 91355.— Rotativo: Melodías de América, El puente invisible y Seriales.

Nacional — Avenida Independencia 801.— Teléfono 63568.— Rotativo: Casa de muñecas, Juvenilia, Almas prisioneras y La selva negra 2.a.

Normandie — Av. B. O'Higgins 139.— Teléfono 87749.— Matinée, vermouth y noche: Temple de acero y Muerto en la página dos.

Novedades — Cueto esquina Av. Portales.— Teléfono 94594.— Vermouth y noche: Huyendo del destino, El que tenga un amor, y Murieron con las botas puestas.

Nuñoa — Avenida Irarrázaval número 2706.— Teléfono N.o 43152. — Rotativo: El socio, Médico misterioso y Canción de México.

O'Higgins — San Pablo esquina Cumming.— Teléfono 86929.— Rotativo: Esta noche y todas las noches, La hora de la verdad y Odio y pasión.

Oriente — Av. Providencia esq. P. Valdivia.— Teléfono 41345.— Vermouth y noche: Pasaje de amor.

París — Castro 130. — Teléfono 30336.— Rotativo: Sol de Otoño y Nacido para el canto.

Portugal — Av. Portugal con 18 de Julio.— Teléfono 51473.— Vermouth y noche: La amada inmóvil, Se abre el abismo y 3.a de La selva negra.

Princesa — Avenida Recoleta N.o 345.— Teléfono 83202.— Rotativo: La mujer manda, Fuga de Hong Kong, Agregados y Serial.

Principal — Ahumada 162.— Teléfonos: 83572. Admin. 65741.— Rotativo Profesor de canto, Pato Donald, Agregados y Noticiarios.

Providencia — Avenida Manuel Montt 62.— Teléfono 46073.— Rotativo: Adán y la serpiente, Corazón de mujer e Invasión atómica.

Radio City — Huérfanos 1055.— Teléfono 60421.— Rotativo.

Real — Compañía 1040.— Teléfono 65555.— Matinée, vermouth y noche: La señal del Peligro.

Rialto — Av. Pedro de Valdivia N.o 3046. — Teléfono N.o 41867. — Rotativo: La madona de las siete lunas, Corazón de mujer y Noticiario Metro.

Recoleta — Avenida Recoleta 597.— Teléfono 63874.— Rotativo: El gran vals, Su alteza el botones y El monstruo fatal 5.a.

República — Av. República 289. Teléfono 98613.— Rotativo: María Rosa, Corazón de mujer, El proceso de Kharkow, 3.a Maravilloso enmascarado.

Rex — Huérfanos número 745. — Teléfonos N.os 81143 y 81144.— Vermouth y noche: Crepúsculo y Agregados.

Santiago — Merced número 839.— Teléfono N.o 652888.— Matinée, vermouth y noche: El hijo desobediente.

Santa Lucía — Av. B. O'Higgins esq. San Isidro. Fono N.o 61379. — Matinée, vermouth y noche: La maja de los cantares.

Selecta — Chacabuco N.o 1178.— Teléfono N.o 92194.— Rotativo: El socio, Huracán, Adán y la serpiente y Reportera audaz.

Valencia — Plaza Chacabuco. — Teléfono N.o 61537.— Vermouth y noche: Esposa anónima, Hombres en fuga y 1.a de El monstruo fatal.

Victoria — Huérfanos esq. San Antonio.— Teléfono N.o 80021.— Rotativo: Lágrimas de una madre.

EDICION DE 20 PAGINAS

LA NACION

(EMPRESA PERIODISTICA "LA NACION" S. A.)

ULTIMA PAGINA DE ESTA EDICION

AGUSTINAS 1269 — CASILLA 81D — SANTIAGO DE CHILE, LUNES 21 DE OCTUBRE DE 1946 — PRECIO EN TODO EL PA

SERVICIO DE COBRANZA JUDICIAL DE IMPUESTOS

REMATE JUDICIAL

COMUNA DE RENCA

Por resolución de fecha 3 de Octubre del 2.o Juzgado Civil de Mayor Cuantía de esta ciudad, recaída en los autos por cobro de contribuciones a los Bienes Raíces, caratulados "Fisco con Deudores Morosos", expediente N.o 104.888, se ha fijado el día 5 de Noviembre próximo, a las quince horas, para que tenga lugar el remate de las siguientes propiedades de la Comuna de Renca:

ROL	DEUDOR	UBICACION	AVALUO
127	Toledo de G., Amelia. C. Vicuña 121	$	14.200.—
283	González de M., Berta, F. Vivaceta 1098 ..		97.700.—
453	Núñez V., Enrique, General Pérez		36.200.—
462	Muñoz, José de La Rosa, J. L. Borgoño 396		28.000.—
582	Cabezas, Ismael, Suc., J. S. Aldunate 366 ..		11.300.—
610	Gargos Verdugo, Suc., J. S. Aldunate		10 600.—
633	Contreras, Carmen, J. S. Aldunate 2024 ..		34.100.—
841	Araya, Abelino, Suc., Irarrázaval 309		24.400.—
874	Cima., L. Lino, Irarrázaval 139		22.700.—
905	Villalón de S., Teresa, San Cristóbal 133 ..		35.900.—
981	Machuca G., Rosa María, Acacias 187		
996	Neira López, Ramón Los Alamos 47		14.000.—
1419	Brunig S., Bruno, Las Moreras s|n.		21.900.—
1427	Collao, Mercedes D., Los Peumos 286		17.500.—
1608	Salcedo, Samuel, Los Tilos s|n.		11.000.—
1666	Lillo, Doralisa A. Prat s|n.		12.000.—
1690	García, Clorinda, Suc., Caupolicán 326 ..		29.000.—
1857	Bolívar, Manuel, Manuel Rodríguez 249 ..		33.500.—
2530	C. de Colonización Agríc., Cam. Loboza P. 13		63.200.—
2534	C. Colonización Agríc., Cam. Loboza Parc. 1		72.000.—
2536	C. Colonización Agríc., Cam. Loboza Parc. 4		63.000.—
2538	C. Colonización Agríc., Cam. Loboza Parc. 5		63.600 —
2540	C. Colonización Agríc., Cam. Loboza Parc. 3		80.000.—

MINIMUM: para cada propiedad, los dos tercios del avalúo vigente.

BOLETA: El 10 o|o del mínimum señalado.

DEMAS BASES Y ANTECEDENTES en autos citados y en el Servicio de Cobranza Judicial de Impuestos, Abogacía Provincial de Santiago, calle Castro N.o 6, 2.o piso.

Santiago, 19 de Octubre de 1946.

EL SECRETARIO

Actividades Gremiales

CONVOCA LA FED. DE TRABAJADORES DE LA PRENSA

La Federación Nacional de Trabajadores de la Prensa, celebrará hoy a las 16 horas, una interesante reunión de su Consejo Ejecutivo Nacional, en el local de Bandera 323, a objeto de tratar diversos asuntos que son de importancia para el gremio en general.

En forma especial, se tratarán las conversaciones realizadas con la Directiva del Círculo de Periodistas, alrededor de los problemas que afectan a los imponentes del Departamento de Periodistas de la Caja de Empleados Públicos, y a la vez, se abordará el pronunciamiento de los sindicatos de este gremio, relacionados con la elección de la quina para Consejero.

CTCH. que preside Juan López trató prob. de la carne

ESTE ORGANISMO PROVINCIAL ACORDO UN LLAMADO A DIVERSAS FEDERACIONES.

El Consejo Provincial de la C. T. CH., qu presile don Juan López, celebró con fecha reciente una interesante reunión, en la cual se adoptaron diversos asuntos que van en beneficio directo de la clase trabajadora y del pueblo en general.

Entre las resoluciones aprobadas por este Consejo, cabe destacar las siguientes: Aceptar las reincorporaciones de los Sindicatos Azucarera Francesa; Central de Leche; sindicatos de la Federación Industrial del Cuero y Sindicato de Curtidores; llamar a la Federación y Sindicatos de Química y Farmacia, Beneficencia, Panificadores y Madera, a plegarse al paro que se efectuará el 24 y frente al problema de la movilización, designar una Comisión que estudie a fondo la situación de las Empresas de Autobuses, interviniendo directamente y se asegure a la población buena locomoción sin alzas de tarifas.

Además, en esta reunión, se escuchó a una delegación de los empleados de Carnicerías, acordándose solicitar al Gobierno la pronta solución del problema de la carne, sin que haya alzas en el precio de ésta, tanto en "vara" como al detalle, y a la vez que se requise el ganado existente en el país y que haya Cordillera libre para la internación de ganado vacuno.

REVISE EL LLAMADO DE SU INSTITUCION

DUEÑOS TALLERES DE CALZADO.— Reunión general, hoy a las 21 horas, en el local de Av. Matta 794.

SIND. EMPLEADOS DE FARMACIAS.— Reunión general, hoy a las 21 horas, en el local de Arturo Prat 64.

EX FUNCIONARIOS DE INVESTIGACIONES.— Reunión general, hoy a las 18 horas, en el local de Santo Domingo 1060.

UNION GREMIAL TRANVIARIA.— Reunión general, hoy a las 21 horas, en el local de Cumming 956.

SINDICATO DE SASTRES.— Reunión general, hoy a las 20,30 horas, en el local de Rosas 1432.

FEDINDUSTRIAL METALURGICA.— Reunión hoy a las 19 horas, en el local social de calle Moneda 712.

FED. ARTISTAS AFICIONADOS. —Reunión general, el próximo miércoles a las 21.30 horas en el local de Arturo Prat 560.

Bromazo, cotizado...

(DE LA PAGINA 7)

le permitían y con Volantín y Bolsa Negra cerrando la marcha.

Sin que se registraran cambios, llegaron los competidores a la recta en donde Muera Callada aumentó el claro sobre el grupo, pero al final se hicieron presentes Aida y Volantín, y éste último, aprovechando el agotamiento de la hija de Heidelberg, le dió caza en los tramos decisivos y logró derrotarla por un pescuezo a la llegada. Tercera a 3|4 de cuerpo, llegó Aida y más atrás, Citronela, Calcupil y Curapayti. Ultimos, Enamorado, Nabucodonosor y Marabú II.

SEXTA CARRERA

Después del clásico tocó su turno al premio Danger, que correspondió a la serie principal de los handicaps de velocidad, y en donde L'Eperón obtuvo una ajustada victoria sobre Quintulén y Heraldo.

Cuando el campo quedó libre, Heraldo hizo de leader, distanciado un cuerpo de L'Eperón, tras el cual corrían Minorca, Relato, Solsticio, Río Grande y Pegajoso, mientras que Lonquimay y Arilahuen actuaban en los últimos puestos.

Con ligeras variantes en el centro del grupo se desarrolló la prueba hasta la entrada de la tierra derecha, en donde L'Eperón acudió en busca de Heraldo, al tiempo que Quintulén aparecía tercero, delante de Río Grande.

Al final de las populares, L'Eperón igualó posiciones con Heraldo, empeñándose en bonita lucha, a la que se incorporó Quintulén, sorprendiéndolos el disco cuando el pensionista del corral Ebro llevaba un pescuezo sobre Quintulén, y éste medio pescuezo sobre el hijo de Camerino. Cuarto fué Río Grande; quinto, Solsticio; sexto, Pegajoso y séptima, Minorca. Ultimos, Arilahuen, que partió mal y Relato II.

SEPTIMA CARRERA

En séptimo término se corrió el premio Durham, análogo a la sexta, y en donde Cambalache, muy bien conducida por Caballero, derrotó a Nokaway y Bigote.

La "suelta" se hizo con Black Bess al frente, seguida a un cuerpo por Aparecido, que precedía a Lanceta, Cambalache, Nokaway, Formento, Bigote, Pernales, Piowawa y los restantes en larga fila que cerraban Algarada y Fementina.

En la forma apuntada llegó el grupo a tierra derecha, en donde retrogradó Lanceta, siendo sustituida por Cambalache, que luego dejó atrás a Aparecido, a la vez que avanzaban Nokaway y Bigote.

Al promediar las galerías, Cambalache liquidó a Black Bless, y tomando apreciable claro sobre sus rivales, se puso a salvo de la arremetida de Nokaway, a la que batió por medio cuerpo. Tercero, a un largo, llegó Bigote; cuarto, Aparecido; quinta, Llanquihuana; sexto, Pernales y séptimo, Formento. Ultimos, Lanceta, Algarada II y Bombazo.

OCTAVA CARRERA

La penúltima carrera, premio Desdémona II, también sobre 1.300 metros, se la adjudicó Sanguinario, que aventajó por un cuerpo a Chancellor y Cabo de Hornos.

El pique se efectuó con Chancellor a la vanguardia, el que con gran facilidad se cortó hasta dos cuerpos sobre Sanguinario, que precedía a Cabo de Hornos, Zapatazo, Ketalindo, Bósforo, Baby Face, Solón y Curanadú, en tanto que Santa Elena y Huilcoco alternaban en los últimos lugares.

Sin ninguna variación siguió su curso la prueba hasta que los competidores entraron a la recta final, en donde Sanguinario acudió en busca de Chancellor, a la vez que atropellaban Cabo de Hornos, Zapatazo y Bósforo.

A 200 metros para la raya, Sanguinario dió alcance a Chancellor y después de corta lucha lo dominó, cruzando la raya con un largo sobre el pupilo de Salitate. Tercero, a medio cuerpo, se clasificó Cabo de Hornos, delante de Bósforo, Baby Face, Zapatazo y Curanudú. Ultimos, Brindis y Huilcoco.

NOVENA CARRERA

El handicap de clausura, premio Dalcahue, sobre 1.300 metros, fué ganado por Campanario, que repartió $ 86.— por unidad de cinco, al preceder a Rómulo y Royal Helmet.

La partida se dió con Proa a la cabeza del grupo, con un cuerpo de ventaja sobre Alta Cumbre, viéndose a continuación a Ha Hu, Rómulo, Desprecio, Continente, Buena Unión, Royal Helmet y Flicka, mientras que Toi Pan II actuaba a retaguardia, pues, se fué de punta al partir.

En tierra derecha los leaders fueron dominados por Ha Hu y Rómulo, pasando este último a la delantera al enfrentar las populares, pero allí surgió Campanario y después de bonita lucha, consiguió vencer al hijo de Tupá por medio cuerpo. Tercero, a igual distancia, llegó Royal Helmet y más atrás, Faranguita, Buena Unión, Continente y Baco. Ultimo fué Ludovico, que tuvo serios tropiezos a poco de partir.

MAÑANA

REMATE DE ROPA

En la Sucursal N.o 4 de la

CAJA DE CREDITO POPULAR

SAN PABLO 2461-2471

Préstamos concedidos en febrero de 1946 y vencidos en agosto de 1946, por la Sucursal N.o 4.

EXHIBICION: Hoy de 9.30 a 15 horas.

T U R F

Lurigancho batió...

(DE LA PAGINA 7)

tida de Tamandaré, que después de bonita lucha, la batió por 1|2 cuerpo. El tercer lugar a 3 1|2 cuerpos, lo conservó Calmante, delante de Hombre Guapo, que avanzó tardíamente; quinto, Necesi; sexto, Aquelarre; séptima, Pechada, y última, Canutimpia.

ENSEÑA EN LA SEPTIMA

En buena forma triunfó Enseña en la séptima carrera, cuarta serie de los compromisos handicap.

Enseña estuvo breve trecho a la delantera cuando se alzaron las cintas, pero luego fué desplazada por Bakelite, que en una línea con Pirque se adelantaron dos cuerpos sobre ella; cuarto corría Wolfi, delante de Dotingly y Padua, viéndose al fondo Casalbuono.

En el orden expuesto se desarrolló la carrera hasta poco antes de la curva final en donde avanzó Enseña por el lado exterior y tan pronto pisaron la recta se desprendió al frente asegurándose allí mismo la victoria y evidenciando insuperable estado de ... derrotó por tres cuerpos a Wolfi, que fué su más próximo escoltador. Tercero, Lamento, a medio cuerpo, y cuarto, Pirque; quinto, Totingly; sexto, Casalbuono, séptimo, Maico, y último, Bakelite.

LA PENULTIMA

A un final irregular dió origen la penúltima carrera por cuanto Maicillo que fué el que llegó primero a la sentencia, molestó en forma visible a Honeymoon y Lotario en los metros finales, provocando una seria reclamación en su contra.

Brinco punteó en las primeras distancias seguido por Heredero y Maneado, quedando cuarto Lotario, y a continuación Maicillo y Cuatrero, viéndose a retaguardia Moctelek.

El tren fué violento desde las primeras distancias, registrándose algunos cambios en el orden de los que actuaban en el centro del grupo, acortándose considerablemente las distancias en la virada del codo final en donde Maicillo se deslizó con fortuna por el lado interior.

En los comienzos de la recta Brinco y Heredero desaparecieron ante los avances de Honeymoon y Maicillo, que abrió al hijo de Hunter's Moon ,dejando un hueco por el lado interior, por donde avanzó Lotario, y cuando el ataque de éste se hacía peligroso, Maicillo se cerró sobre él obligándolo a levantar, llegando a la raya cuando Maicillo consiguió un cuerpo sobre Honeymoon, que por medio precedió a Lotario, que debió haber sido el vencedor. Cuarto Lucifer; quinto, Scarpia; sexto, Heredero; séptimo Cuatrero, y último, Eliseo.

Presentadas las correspondientes reclamaciones, la Junta de Comisarios acordó distanciar a Maicillo al tercer lugar, quedando Honeymoon de ganador y segundo Lotario.

LA DE CLAUSURA

Puso término al programa la tercera serie de los compromisos handicap, que se resolvió por el triunfo de Río de Oro.

Kalmuk corrió a la delantera en una línea con Carencito, quedando tercero Río de Oro, delante de Carabobo y Peña Roya, que luego quedó tercera libre. En los últimos lugares corrían Pachá y Prolán.

La carrera se desarrolló en esta forma hasta el bosque en donde Kalmuk se cortó dos cuerpos al frente debido a que Carencito se fué de punta, pero no tardó éste en recobrar el terreno perdido y en la curva desplazó al líder desembocando a la recta a la cabeza del lote.

Frente a las galerías, Río de Oro cargó sobre Carencito, que aunque se defendió valientemente, no pudo impedir que el hijo de Schopenhauer lo batiera por medio cuerpo. Tercero, avanzando, se clasificó El Cuando, y cuarto, Pachá; quinto, Carabobo; sexta, Criollita, y último, Kalmuk.

NOTICIAS DEL COMISARIATO CLUB HIPICO

PRIMERA CARRERA.— Se multó en $ 200 a J. Araya, por no seguir su línea con Contrabandista, y en $ 100 a L. Díaz (Patotero), por no reclamar contra J. Araya. F. Vidal dió cuenta que Daiquiri se venía abriendo.

SEGUNDA CARRERA.— Reclamó M. Quezada (Rompecabeza) contra A. Poblete (Springhill) por molestarlo a poco de partir. Desestimado y se notifica a su preparador que lo adiestre para correr.

Se oyó a C. Cruz, uno de los jinetes que rodaron en la reunión del día 12 del presente. Con sus declaraciones se cerró la investigación y se mantuvo el castigo impuesto al jinete A. Vásquez, no aumentándosele, en virtud del certificado del veterinario oficial que se acredita que el caballo Maruecho estaba dolorido de las manos.

El Juez de Partida indultó a Cleto que estaba suspendido por indócil.

TERCERA CARRERA.— Reclamó R. Bustamante (Aida), contra L. Díaz (Volantín), por molestarlo faltando 200 metros. Se multó a L. Díaz en $ 300, por no seguir su línea. Se suspende al caballo Enamorado hasta el 31 de diciembre, por indócil para correr. El Juez de Peso multó en $ 50 a A. Locci, por correrlo sin sus colores. Se autorizó a A. Vásquez para correr a Formento en la 7.a carrera y a Ludovico en la 9.a

SEXTA CARRERA.— Dieron cuenta: R. Bustamante que Relato II no le respondió a sus requerimientos, y J. Orellana que Arilahuen trató de dar una revuelta al partir. El Juez de Partida multó a R. Bustamante en $ 100, y a J. Orellana en $ 200 por dificultar la partida.

SEPTIMA CARRERA.— Reclamó J. Bravo (Pernentina), contra J. Ballero (Cambalache), y C. Moreno (Marlioco) contra H. Caballero por los 200 metros corridos. Se suspendió a H. Caballero por dos Marchant (Serpentina) y Marchant (Aparecido), contra L. Díaz por molestarlos en la recta. Se suspendió a Bravo por dos reuniones por indócil. Dieron cuenta: V. Gonzalez y A. Vásquez que al momento, éste se indisponía. Braco (Santa Elena) y Ludoma (Brindis), por cerrarse en la curva. Desestimado. Dieron cuenta: J. Araya (Zapatazo), J. Araya (Ketalindo), y A. Soto, que sus animales no respondían a sus requerimientos. Se multó a L. Díaz en $ 100, por jugada a su caballo, y a la mala carrera se debió que ahogó por habérsele cruzado, no pudiendo desarrollar. Se acordó permitir la salida de Condorita. El Juez de Partida dió de colocación a Rumaraty, por indócil, y a Soto en $ 50, por disfrazada.

G. Retamal dió cuenta que su corredor se quedó en las mandas de Hulicoco cuando tomaron las bulnchas.

NOVENA CARRERA.— Dieron cuenta: J. Araya (Alta Cumbre), Marchant (Desprecio), Flicka (Buena Unión) contra Ha Hu, Rómulo; L. Céspedes (Toi Pan II) contra J. Cultiño (Proa); J. Orellana contra M. Quezada (Rompecabeza), F. Marchant contra Lucifer por molestarse faltando 200 metros. Se suspendió a H. Caballero por dos reuniones, y a J. Cultiño, por una reunión. Dieron cuenta: A. Vásquez y Ludovico tropezó a poco de partir, pero no le respondió que Alta Cumbre debió ... final, debido a los ... hubo, y L. Céspedes que ... fué de punta al partir. ... ron los preparadores de ... y de Ludovico, a ... ber quedado conforme ... ras de sus pupilos, ... juego hecho.

Lurigancho derrota a Traviesa y Arauco en la prueba básica de la ma

RESULTADOS GENERALES DE LAS CARRERAS (Pista li

CARRERA DE ELIMNACION.— 1.500 metros.— $ 18.000 al primero

1.o FRISETTE 58, R. Contreras.
2.o Perfumadita 56, R. Arriagada.
3.o Salmón 59, M. Mockdrige.
1.o Canicula 56, S. Pérez.
Pirull 61, G. Alcaide.
Koskor 61, Julio González.
Koskor 61, G. Alcaide.
Primor 60, H. Rebello.
Asoleado 52, O. Castillo.
Banyo 52, E. Obregón.
Palanquero 50, G. Córdova.
Ganada por una cabeza; el 3.o a 2 1|2 cuerpos.
Tiempo: 1.35
Retirados: Obelisco, Viudita y Violeta.
Preparador: A. H. García.

PRIMERA CARRERA.— 1.500 metros.— Serie A.— Para tres años, nacidos en Chile, no ganadores.— $ 23.000 al primero

	G.	P.
1.o MARHUE 56, J. Araya	12315	6371
2.o Chilota 52, L. E. Valencia	2172	1337
3.o Hachazo 56, V. González	13944	467
4.o Mal Humor 56, R. Bustamante	4761	2751
Cuatro Vientos 56, R. Madariaga	2493	1437
Changaral 55, L. Pérez	216	16
El Cardonal 52, S. Carvajal	1610	83
Halcón 52, R. Parodi	1321	75
Luján 56, F. Poblete	4784	2465
Mangoneo 56, M. Quezada	1934	114
Radar 52, J. Pombet	141	110
Nicotina 30 R. Parada	346	31
	46037	22377

Ganada por un pescuezo; el 3.o a tres cuerpos.
Tiempo: 1.33 1|5.
Corrieron todos.
Preparador: O. Urbina.
DIVIDENDOS: $ 15.20, 6.60; 11.40 y 7.20.

SEGUNDA CARRERA.— 1.500 metros.— Serie B.— Para tres años, no ganadores.— $ 23.000 al primero

	G.	P.
1.o MOCAMBO 56, J. F. Marchant	11067	3769
2.o Falsedad 54, M. Quezada	3427	1844
3.o Finish 56, H. Caballero	10725	4839
4.o Sonido 56, H. Jara	3540	2081
Acolín 56, J. Araya	8939	3737
Carbonel 56, R. Bustamante	6877	2872
El Pájaro 54, L. E. Valencia	8924	5427
Finito 52, R. Parada	1294	957
Israel 52, S. Angulo	920	55
Scarrón 54, H. Rebello	232	19
Dafne 52, J. E. Bravo	1800	1008
Troika 50, B. Sandoval	1409	922
	59154	27892

Ganada por 1|2 pescuezo; el 3.o a dos cuerpos.
Tiempo: 1.33 2|5.
Retirados: Daiquiri.
Preparador: C. Muñoz G.
DIVIDENDOS: $ 21.80, 10.60; 16.40 y 9.60.

TERCERA CARRERA.— 1.500 metros.— Septima Serie.— $ 15.000 al primero

	G.	P.
1.o AGUA PURA 52, A. Soto	20407	8785
2.o Zarina 51, E. Canales	6247	3612
3.o Superstición 54, P. Flores	6014	2617
4.o Guerrillero 52, Julio González	1624	73
El Mirador 57, R. Bustamante	13192	5311
Banzai 55, V. González	1127	60
Altruista 53, R. Pacheco	5938	2919
Credencial 52, C. Moreno	921	761
Bedel 50, J. Orellana	9452	5231
Chiteco 50, J. E. Bravo	5620	2481
Ch. Corrido 47, L. E. Valencia	4127	2651
Chavalillo 46, O. Castillo	396	246
	75065	35924

Ganada por 3 1|2 cuerpos; el 3.o a 1|2 cuerpo.
Tiempo: 1.33 2|5.
Retirados: Dorila, Mi Doctor y Enriquito.
Preparador: E. Rebolledo.
DIVIDENDOS: $ 15, 7.80; 11.60 y 14.20.

CUARTA CARRERA.— 1.500 metros.— Sexta Serie.— $ 15.000 al primero

	G.	P.
1.o ALKAR ex TENEBROSO 52, R. Madariaga	21547	7651
2.o Hechizada 53, M. Quezada	6800	5120
3.o Paniahue 54, J. Araya	36284	9411
4.o Gran Empresa 53, J. Orellana	9412	557
Pasadena 55, H. Caballero	1377	454
Derviche 54, V. González	3029	1951
Monterrey 53, H. Jara	2516	1601
Orate 53, R. Bustamante	5514	242
Chiguayhué 52, B. Sandoval	801	301
Etsai 52, A. Salazar	3756	1257
Dancing Shoes 52, L. Pérez	8192	2951
El Huingán 52, C. Moreno	3288	2264
Heinkel 52, J. F. Marchant	16352	6556
Mirepoix 52, C. Cultiño	2240	1106
Chilling 49, H. Rebello	4082	2115
	125190	55125

Ganada por 3|4 de cuerpo; el 3.o a 1|2 cuerpo.
Tiempo: 1.33 1|5.
Corrieron todos.
Preparador: A. Vodanovic.
DIVIDENDOS: $ 23.80, 9; 14.80 y 7.

QUINTA CARRERA.— 1.500 metros.— Primera Serie.— $ 20.000 al primero

	G.	P.
1.o LURIGANCHO 54, L. Céspedes	7972	3270
2.o Traviesa 58, J. Olivares		
3.o Arauco 49, J. F. Marchant		
4.o Rechupete 55, M. Quezada		
Jerarquía 56, J. Araya		
Rigoletto 54, J. Orellana		
Chamorro 48, R. Olguín		
New York 47, J. E. Bravo		

Ganada por dos cuerpos; el 3.o a 12
Tiempo: 1.30 4|5.
Retirado: Mollera.
Preparador: A. Echeverría.
DIVIDENDOS: $ 56, 13.60; 7.40 y 8.

SEXTA CARRERA.— 1.500 metros.— $ 15.000 al primero

1.o TAMANDARE 53, G. Sepúlveda
2.o Agua Azul 54, P. Flores
3.o Calmante 55, L. Pérez
4.o H. Guapo 55, A. Salazar
Pechada 54, C. Cuitiño
Ramsés 55, H. Rebello
Necosí 54, J. Orellana
Renard 54, A. Tapia
Aquelarre 53, C. Moreno
Llao Llao 53, V. González
Secretaria 52, J. E. Bravo
Cantimpla 51, R. Madariaga
Serón 51, L. E. Valencia

Ganada por 1|2 cuerpo; el 3.o a 1
Tiempo: 1.32 4|5.
Retirados: Delirio, Piowawa, Operar
Katita.
Preparador: S. Ferrer.
DIVIDENDOS: $ 39.60, 10.60; 7.80 y

SEPTIMA CARRERA.— 1.500 metros.— $ 16.000 al primero

1.o ENSEÑA 50, A. Vásquez
2.o Wolfi 51, J. F. Marchant
3.o Lamento 55, J. Orellana
4.o Pirque 48, L. E. Valencia
Despilfarro 56, G. Sepúlveda
Paracleto 56, G. Alcaide
Casalbuono 55, H. Caballero
Barullo 53, V. González
Dotingly 53, A. Soto
Bakelite 52, L. Pérez
Garay 51, R. Madariaga
Maico 48, H. Rebello
Padua 48, J. Araya

Ganada por 3 cuerpos; el 3.o a 12
Tiempo: 1.32 1|5.
Retirados: Trelaros, Curioso y Ave
Preparador: C. Quezada.
DIVIDENDOS: $ 36.40, 10; 8.40 y 8.

OCTAVA CARRERA.— 1.500 metros.— $ 18.000 al primero

1.o HONEYMOON 54, H. Rebello
2.o Lotario 52, H. Caballero
3.o Maicillo 57, J. Orellana
4.o Lucifer 49, L. Céspedes
Brinco 56, A. Tapia
Moctelek 56, L. Araya
Maneado 55, P. Flores
Heredero 54, R. Parodi
Contrapunto 53, J. F. Marchant
Eliseo 53, C. Moreno
Frivola 53, R. Pacheco
Q. Columna 53, R. Bustamante
Jafet 51, A. Soto
Cuatrero 50, J. Araya
Sachem 49, O. Castillo
Scarpia 47, R. Olguín
Peluquero 50, M. Díaz

Ganada por un cuerpo; el 3.o a 12
Tiempo: 1.31 3|5.
Retirado: Pipo.
Preparador: G. de la Cerda.
DIVIDENDOS: $ 24.20, 11; 20.40 y 9.

NOVENA CARRERA.— 1.500 metros.— $ 17.000 al primero

1.o RIO DE ORO 53, R. Bustamante
2.o Carencito 53, R. Pacheco
3.o El Cuando 52, H. Caballero
4.o Pachá 53, G. Sepúlveda
Desabrida 57, R. Parodi
Kalmuk 56, M. Quezada
Yek 55, V. González
P. Roya 54, H. Rebello
San Lorenzo 53, R. Madariaga
Criollita 51, J. Orellana
Carabobo 48, L. E. Valencia
Bergante 47, R. Cornejo

Ganada por pescuezo; el 3.o a 3 12
Tiempo: 1.31 3|5.
Retirados: Picantoso, Faranguita, Ba
Vent, Prolan, Poope, Río de Janeiro y
DIVIDENDOS: $ 25.60, 7.80; 8.40 y

NOTICIAS DEL COMISARIATO DEL HIPODROMO CHILE

PRIMERA CARRERA.— Reclamó M. Quezada (Mangoneo), contra R. Madariaga (Cuatro Vientos) y éste contra L. Valencia (Chilota) por cargar a 200 metros del disco.— Casual.

SEGUNDA CARRERA.— L. Valencia dió cuenta que "El Pájaro" venía saltando en el curso de la carrera.

Reclamó H. Caballero (Finish), contra H. Jara (Sonido) por molestar con la huasca a 150 metros del disco.— Casual.

Se autorizó a J. Olivares para correr a "Traviesa" en la quinta carrera de la reunión de hoy.

TERCERA CARRERA. — R. Bustamante dió cuenta que "El Mirador" no respondió a sus requerimientos.

El propietario de "El Mirador" manifestó no haber quedado conforme con la carrera de su caballo y exhibió el juego hecho.

L. Valencia dió cuenta que "Chipe Corrido" se estrelló al partir del cajón.

Se llamó al preparador de la yegua "Agua Pura" y al jinete J. Araya que la condujo en su última carrera.— El preparador expresó que nada tenía que agregar a su declaración anterior, en orden a la mala conducción de su pupila. La Junta acordó suspender a J. Araya por cuatro reuniones por la forma torpe y sospechosa como la guió en aquella ocasión.

CUARTA CARRERA. — Pérez dió cuenta que "Dancing Shoes" venía cargándose a los palos y H. Jara que "Monterrey" tuvo troplezos y se estrelló contra las barandas.

Reclamaron H. Revello (Chilling) y C. Moreno (El Huingán) contra R. Bustamante (Orate) por cargar a la altura de los 100 metros corridos.

SEXTA CARRERA.— A. Salazar dió cuenta que "Hombre Guapo" se fué de punta al partir estando a punto de rodar.

Se suspendió por una reunión a G. Sepúlveda por no reclamar contra P. Flores y se suspendió a este por una reunión por incorrecciones cometidas a 100 metros del disco.

Se llamó al jinete V. González para que explicara la forma de correr a "Llao Llao". La Junta acordó dejar en observación las futuras carreras del caballo.

SEPTIMA CARRERA.— Reclamó V. Gonzalez (Barullo) contra H. Revello (Maico) y H. Caballero (Casalbuono) por cargar al partir.— Desestimados.

L. Pérez (Bakelite) contra R. Revello (Maico) por cargar en la curva y A. Soto (Dotingly) contra F. Orellana (Lamento) por cargar en la recta.— Casuales.

P. Orellana dió cuenta que "Lamento" venía cargándose y abriéndose en el curso de la carrera, J. Araya (Padua) que se le cayó la huasca a 400 metros del disco, y H. Caballero que "Casalbuono" no respondió a sus requerimientos.

Se llamó a R. Madariaga para que explicara la forma de conducir a "Garay", Como sus explicaciones no se encontraron satisfactorias se le suspendió por dos reuniones y la Junta acordó dejar en observación las futuras performances del caballo "Garay".

OCTAVA CARRERA. — Reclamaron H. Revello (Honeymoon) contra J. E. Orellana (Maicillo) por cargar a la entrada de la recta y a 100 metros y H. Caballero (Lotario) contra J. F. Orellana (Maicillo), por cargar a 100 metros de la llegada. Considerando lo visto por el juez de cancha respectivo y por la Junta de Comisarios, se acordó alterar el orden, pasando a ocupar el primer lugar "Honneymoon", el 2.o "Lotario" y el 3.o "Maicillo". Se suspendió por 15 reuniones extensivas a todos los Hipódromos, incluso clásicos, al jinete J. F. Orellana y se le multó en $ 1.000, pasándose los antecedentes, además, al H. Directorio.

Reclamó L. Araya (Mocktelek) contra L. Pérez (Lucifer), éste contra M. Díaz (Peluquero), R. Pacheco (Frívola), contra J. Araya (Cuatrero), éste contra O. Castillo (Sachem), éste contra H. Caballero (Lotario), A. Soto (Jafet), contra R. Bustamante (Quinta Columna), P. Flores (Maneado) contra F. Marchant (Contrapunto), por cargar al partir.— Se multó en $ 500 a H. Caballero por haber sido el causante de estos contratiempos.

R. Bustamante (Quinta Columna), contra H. Revello (Honeymoon), por cargar a la altura de los 1.200 metros.— Desestimado.

REMATE

Por orden de su dueño y por efectos de la disolución y liquidación de la Sociedad "Piwonka, Silva y Cía. Ltda.", el Miércoles 6 de Noviembre a las 16 horas, en el estudio del abogado don Oscar Infante D., Agustinas 972, oficina 841, se rematarán cuatro bungalows recién terminados:

CALLE SAN VICENTE DE PAUL N.o 5993 Y N.o 5999, Y CALLE SANTA LUISA DE MARILLAC N.o 1111 y N.o 1105 ubicados en la comuna de Ñuñoa, al oriente de la Avenida Ossa, frente a la cuadra 1100 de esta avenida.

Cada uno de los bungalows consta de: living-comedor, con bow-window, chimenea y estantería; 3 dormitorios con closet; baño completo de lujo con califont eléctrico; pieza empleada y toilette. Construcción de ladrillo y concreto. Sitio con jardín y árboles frutales; el de San Vicente de Paul N.o 5993 con 645 m2. y el del N.o 5999 con 630 m2.; el de Santa Luisa de Marillac N.o 1111, con 415 m2., esquina, y el N.o 1105, con 400 m2.

MINIMUM: $ 240.000.—

para cada uno de los de calle San Vicente de Paul N.o 5993 y 5999.

MINIMUM: $ 225.000.—

para cada uno de calle Santa Luisa de Marillac N.os 1111 y 1105.

El precio que se obtenga se pagará: a) reconociendo para cada uno una deuda a favor de la Caja Nacional de Ahorros, que fluctúa entre $ 73.000 y $ 64.000, según la propiedad; b). con $ 100.000 al contado, y c), con el saldo mitad a 6 meses y un año.

Boleta: 10%. Bases y títulos en la oficina del abogado indicado.

GUIA PROFESIONAL

ABOGADOS

LITTRE QUIROGA ARENAS
RENE QUIROGA NOVOA
Abogados
Héctor Correa Ibáñez
Huérfanos 1175, Ofs. A y O
Teléfono 87164

JOAQUIN IRARRAZAVAL LARRAIN
RENATO FERNANDEZ LECAROS
Abogados
Estudio: Teatinos 220.— 6.o Piso.
Teléfono 65151

CONTADORES

ANTENOR BRUNA LOPEZ
Contador Autorizado
Teléfono 86693. Moneda 1429.
2 En

DENTISTAS

DR. HECTOR PACHECO F.
Extracciones difíciles, puentes, placas modernas
De 5 a 7. Edificio LA NACION, Agustinas 1269. Teléfonos: 82222 — 88587

MEDICOS

DR. DRINBERG
Enfermedades niños.
Consulas de 3.30 a 5.
Compañía 3033 — Fono 90188
10 Nov

DR. GOROSWSKY
Rayos X.
Broncopulmonares. Estómago. Hígado. Diabetes.
Almirante Barroso 57—2 a 5.
20 Nov.

DOCTORA BEHM
Ahumada 47
19 En-47

DR. ERNANI PARODI
Piel. Sífilis. Venéreas
Arturo Prat 177.
Teléfono 89693
30 Nov

RAIMUNDO RATINOFF
Broncopulmonares
Asma, Corazón, Rayos X
10-6 — Agustinas 681
Teléfonos 82321 y 46465
31 Oct

DR. CASTAÑON
Exclusivamente pulmón
Consultas 1 a 7
Agustinas 1269 (Edificio LA NACION)

WAUGH
Cirugía — Endocrinología
Impotencia sexual
Várices — Hemorroides
Moneda 1541 — Teléfono 82149
31 Dic

DR. SARRAS
Medicina Interna — Rayos X
Recoleta 275 — (Consultas 3 - 5)
Teléfono 74877
31 Dic

THOMPSON SCHWARZENBERG
Señoras: gónadas, obesidad, arterioesclerosis, reumatismo, hígado, estómago, intestino.
Metabolismo, impotencia sexual
Merced 468 A — Fono 83788
2 Nov

DR. GASTON RAMIREZ
Fono 48517 — Consultas 5 a 8.
Piel. Sífilis. Venéreas.
J. M. Infante 22 (Providencia)
2 Nov

STUTZIN
Ex Director Hospital Europa
Urinarias — Sexología — Impotencia
Teléfono 61478 — Ahumada 47.
2 Nov

ABRAHAM WAISSBLUTH
Especialidad: Corazón, Pulmón, Estómago. Hígado Rayos X.
Avenida República 68 (2 a 6)
Fonos: Consultorio. 94092.
Domicilio, 46339.
31 Dic