En Match Perú-Argentina:

263 Muertos en Partido de Fútbol en Lima

TIEMPO PARA SANTIAGO: Nubosidad ligera. TEMPERATURA MAXIMA DE AYER: 19 grados C. a las 13.55 horas. TEMPERATURA MINIMA: 4,2 grados C. a las 7.40 horas.
APRECIACION GENERAL: Declinarán las precipitaciones que afectan a las regiones sur y central, para quedar con cielos nublados y chubascos aislados en la noche.

LA NACION

AÑO XLVIII — SANTIAGO DE CHILE — LUNES 25 DE MAYO DE 1964 — PRECIO: Eº 0,15 — N.o 16.973

Edición de 28 páginas — En dos secciones

Deportes Págs.	1 a 7	CORFO Págs.	19 a 21
Hípica	8 a 10	Gremios	23
Cables	11 y 12	Económicos	24
Crónica	13 a 15 y 22	Social	25
Redacción	16	Teatros	26 y 27
Política	17	Magazine	28
Provincias	18	Cartas	28

La "U" Siempre Puntero; Goleó la UC

Brillante y Efectivo, Colo Colo Aplastó a Palestino 5-0

Moreno se lesionó de consideración a los 35' del primer tiempo, quedando el vencedor con 10 hombres.— Faena lucida de un campeón que no tuvo rival.— Jiménez (2), en el primer tiempo, y Valdés y Roberto (2), en el segundo, marcaron los goles

Comentario de: Manuel Emilio Cossa

PRIMER GOL de Colo Colo, marcado por Walter Jimé- a los 9 minutos. El autor de la conquista recibió preciso pase de Ricardo Sepúlveda, y antes que Donoso alcanzara a controlar la pelota, la envió a las mallas. En la emergencia, los zagueros palestinistas —numerosos, como puede observarse— fracasaron en la contención del forward albo.

"U" PASA ADELANTE EN LA CUENTA.— Recién co- nzado el segundo tiempo, cuando sólo se jugaban 4 minutos, logró el cuadro universitario quebrar el empate a uno. Coll, autor del tanto, recibió un pase de Araya, y casi desde el borde del área grande, pero cargado a la izquierda, derrotó a Rivera, cuya estirada resultó inútil.

SEGUNDO TANTO DE U. CATOLICA.— Rómulo Betta, nque los primeros minutos del primer tiempo no tuvo gran participación en el juego desplegado por la línea de ataque. Se fue al centro, y ante un pase de Tobar desde la punta derecha, aprovechó muy bien para aumentar el marcador. Bien ganó la UC, jugando un gran partido.

Cancha: Estadio Nacional.
Pagaron: 40.816 personas.
Socios: Colo Colo, 3.075.
Palestino, 532.
Recaudación: Eº 52.933,90.
Arbitro: Lorenzo Cantillana, regular.

COLO COLO (5): Escuti; Montalva, Lepe y J. González; Cruz y Ortiz; Moreno, Jiménez, R. Sepúlveda, Valdés y Roberto. Entrenador: Caupolicán Peña.

PALESTINO (0): Donoso; García, Readigós y Cortés; Inostroza y G. González; Troncoso, Coll, Verdejo, Fuentes y H. Castañeda. Entrenador: Miguel Mocciola.

LESIONADO: (primer tiempo) a los 35 minutos, Moreno sufrió una seria lesión a su tobillo derecho, saliendo en camilla. Volvió a comienzos del segundo tiempo, pero rengueando. Y luego de permanecer 10 minutos, sin poder ni correr, abandonó la cancha por indicación del médico de turno.

GOLES: (primer tiempo) 9', JIMENEZ tras hábil combinación con R. Sepúlveda, quedó solo ante Donoso, a quien venció con fuerte chut; 27' JIMENEZ, con espectacular cabezazo empalmó hacia un costado la pelota que envió Roberto con servicio de corner.

(Segundo tiempo): 20', ROBERTO, tras recibir un pase profundo de Ortiz, entró a la carrera ante la paralogización de la defensa palestinista. Eludió a Donoso y también a Readigós —que reaccionó— y desde un costado envió con toda tranquilidad la pelota a las mallas. 23' ROBERTO, luego de recibir pase largo de Valdés, entró en carrera, sólo, mientras los zagueros rivales reclamaban un fuera de juego inexistente. Y dejando atrás al propio meta Donoso, llegó con la pelota hasta el arco mismo. 30', VALDES, habilitado por R. Sepúlveda —y ante falla de Inostroza— disparó de primera chut potente, ante el cual nada pudo hacer Donoso.

El categórico 5 a 0 ahorra un comentario amplio. La superioridad de Colo Colo prontamente establecida en el marcador restó incentivo al encuentro. El sistema defensivo de Palestino, con dos zagueros centrales: Inostroza y Readigós, más todos los delanteros —uno más otros menos— ayudando a su zaga, no alcanzó a funcionar. Abriendo juego por las puntas, con Roberto y Moreno en lucida faena personal y de equipo, el trío Jiménez - Sepúlveda y Valdés, llegó cuando quiso hasta las mismas barbas de Donoso, entregado a su propia suerte ante la lentitud de sus defensas centrales. Palestino apenas si llegó una vez con posibilidades de gol hasta donde Escuti, estrellándose ante un guardarredes de faena impecable.

Al lesionarse Moreno, algo se resintió el ataque de Colo Colo. No alcanzó la ofensiva alba a mantener su ordenamiento en los minutos finales del primer tiempo. Creció un poco Palestino. Por lo menos su defensa ya no se vio tan vulnerable. Pero su ofensiva poco de productivo hizo.

Al segundo tiempo se entró bajo la posibilidad de que el cuadro de Mocciola capitalizase su superioridad numérica. Sin alero a quien marcar, Cortés se pudo adelantar. (Dicho está que Moreno estuvo luego en la cancha 10 minutos de mero espectador.) Fuentes se cargó a la derecha, y Palestino entró más en acción de ataque. Pero, junto con crecer en su faena ofensiva y llevar trabajo a Escuti, la defensa se fue verticalmente abajo. En extremo lentos, García, Inostroza y Readigós, dejaron flanco claro para las entradas profundas de Roberto o Valdés. Y como Ricardo Sepúlveda se abrió por la pun-

(PASA A LA PAGINA 4)

CABRERA, el ex magallánico, autor del gol de Wanderers en Coquimbo.

COQUIMBO 0-WANDERERS 1:

La visita ganó atacando

Ni cuando se puso en ventaja el cuadro porteño se replegó.— Cabrera, a los 3', marcó el gol wanderino

Cancha: Estadio Municipal de Coquimbo.
Pagaron: 6.323 personas.
Socios: Coquimbo, 1.733. Wanderers, 47.
Recaudación: E° 5.614.90.
Arbitro: Hugo Arredondo, regular.

COQUIMBO (0): Moreno; Echeverría, Morales y Muñoz; Monardes y Contreras; Luna, Oyanedel, Cubillos, Pesce y A. Díaz. Entrenador: Francisco Molina.

WANDERERS (1): Olivares; Valentini, Riquelme y Herrera; Salinas y Cantattore; Méndez, López, Alvarez, Cabrera y Hoffman. Entrenador: Martín García.

LESIONADO.— Primer tiempo: 19', Muñoz sufrió una herida en la ceja ante una "media chilena" de Cabrera. Volvió a los 7', del segundo tiempo.

GOL.— Segundo tiempo: 3', CABRERA, con certero cabezazo de empalme a un centro de Méndez, ante el cual Moreno salió en falso.

Wanderers venció estrecha, pero merecidamente a Coquimbo, por la cuenta mínima. En un encuentro de tono equilibrado, el equipo visitante tuvo la virtud de capitalizar la oportunidad de gol que se le presentó. En los primeros 20', Coquimbo atacó más y estuvo cerca de abrir el marcador, pero su ofensiva se vio imprecisa. Luego, las acciones se equipararon. Más adelante, tras abrir el marcador, a comienzos del segundo tiempo, Wanderers siguió atacando. No se replegó, como comúnmente ocurre en los elencos que sacan ventaja mínima. Muy por el contrario, Mantuvieron los porteños su faena ofensiva. Y como Coquimbo buscó con ahinco el empate, el match alcanzó colorido y emotividad, gustando a la afición. Triunfo incuestionable de Wanderers sobre un Coquimbo que falló en su faena ofensiva. (Mario Meza, corresponsal.)

Polla del Futbol
LA NACION
REG. PROP. INT. N° 16.522

PARTIDO CLAVE

COLO COLO ☐

U. DE CHILE ☐

(7.a FECHA)

U. Católica - Palestino . . ☐ ☐
Rangers - La Calera . . . ☐ ☐
Stgo. Morning - Everton . ☐ ☐
La Serena - Coquimbo . . ☐ ☐
Wanderers - San Felipe . . ☐ ☐
San Luis - Ferrobád. . . . ☐ ☐
Green Cross - U. Española ☐ ☐
Magallanes - A. Italiano ☐ ☐

..... Nombre

..... Dirección

Carnet ..... Ciudad .....

Se publica sólo los días lunes, martes y miércoles.

La Serena se ubicó cuarto

Lugar	Equipo	P.J.	P.G.	P.E.	P.P.	G.F.	G.C.	Puntos
1.o	U. DE CHILE	6	6	0	0	22	7	12
2.o	GREEN CROSS	6	5	1	0	11	4	11
3.o	U. CATOLICA	6	4	1	1	16	7	9
4.o	LA SERENA	6	4	0	2	13	10	8
4.o	U. ESPAÑOLA	6	3	2	1	10	11	8
6.o	COLO COLO	5	3	0	2	10	5	6
6.o	MAGALLANES	6	2	2	2	10	7	6
6.o	EVERTON	6	2	2	2	10	7	6
6.o	COQUIMBO	6	2	2	2	6	5	6
6.o	SAN LUIS	6	2	2	2	4	7	6
11.o	SANTIAGO	6	2	1	3	11	12	5
11.o	WANDERERS	6	2	1	3	6	8	5
13.o	CALERA	6	2	0	4	9	14	4
14.o	RANGERS	5	1	1	3	7	15	3
14.o	AUDAX	6	1	1	4	11	16	3
14.o	SAN FELIPE	6	1	1	4	9	13	3
14.o	FERRO	6	1	1	4	6	15	3
18.o	Palestino	6	1	0	5	5	15	2

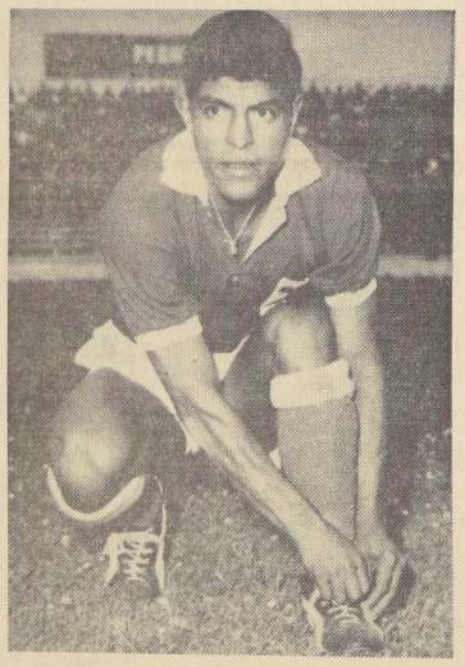

PEREZ, N.o 10 de La Serena, fue el autor de 2 de los 3 goles del triunfo sobre Everton.

EVERTON 1 - LA SERENA 3:

VELOCIDAD, FACTOR DEL TRIUNFO NORTINO

Mucho juego lateral hubo en el team viñamarino, en tanto que los nortinos presionaron con penetrantes ataques.— Pérez (2) y Godoy marcaron para el ganador, y Rojas descontó para el perdedor

CANCHA: Estadio Sausalito, Viña del Mar.
PAGARON: 9.058 personas: socios de Everton, 1.143; de La Serena, 0.
RECAUDACION: 8.795,75 escudos.
ARBITRO: Claudio Vicuña; bien.
EVERTON (1): Aguilar; González, Martínez y Palma; Gallardo y Astorga; Arancibia, Rojas, Begorre, Escudero y Alvarez. Entrenador: Daniel Torres.

LA SERENA (3): Bravo; Poblete, Espinoza y Araya; Aravena y Figueredo; Gómez, Carvajal, Godoy, Pérez y Sulantay. Entrenador: Gustavo Pizarro.

GOLES, en el primer tiempo, a los 23', GODOY, con tiro desde distancia. En el segundo, a los 14, PEREZ, con disparo desde lejos; a los 17', ROJAS, descontó con remate ejecutado a pocos metros de la valla de Bravo, y a los 35', PEREZ, tras vistosa acción individual.

El acelerado ritmo del andar del ataque serenense, que no pudo resistir la feble defensa viñamarina, hizo posible y más justa la victoria de los nortinos, que se impusieron por 3 a 1 a Everton, en un partido que sólo agradó a medias a la concurrencia.

La displicencia de la retaguardia viñamarina, gravitó en el ataque, cuya labor alcanzó intensidad en sus empeños para encontrar una brecha en la defensa serenense. Esta tapó bien los huecos, tarea que facilitó su propio rival, que buscó el camino más difícil para invadir el campo contrario. Se excedió en los pases laterales, y así la presión dejó de ser tal para La Serena, saliendo de los apuros en medio de mucha tranquilidad.

Por su parte, el cuadro ganador amagó cuantas veces quiso a los locales, apelando sólo a la velocidad de sus ataques, que se hicieron pentrantes frente a la poca solidez de sus adversarios, en quienes siguió imperando escasa voluntad en la contención. Unicamente Astorga y el ala derecha formada por Arancibia y Rojas respondió en Everton, que consiguió levantar algo su juego durante 10' de la fracción final. Pero el vendaval lo resistió bien la retaguardia nortina, y tras zafarse de la presión, reanudó el apoyo a su ofensiva, la que continuó exhibiendo velocidad y más efectividad, atributos que se hicieron insuperables para los viñamarinos.

La victoria de La Serena se hizo inobjetable, ya que si bien es cierto, que su acción no alcanzó un alto nivel, no es menos verdad que hizo lo preciso para batir a un rival que exhibió poca tenacidad y escaso espíritu de lucha. (Armando Jorquera, corresponsal).

O'HIGGINS SIGUE FIRME AL FRENTE

Lugar	Equipo	P.J.	P.G.	P.E.	P.P.	G.F.	G.C.	Puntos
1.o	O'HIGGINS	6	6	0	0	14	7	12
2.o	SAN ANTONIO	6	4	0	2	10	5	8
2.o	TRASANDINO	6	4	0	2	12	10	8
4.o	TEMUCO	6	3	1	2	12	6	7
5.o	LISTER ROSSEL	5	2	2	1	8	5	6
6.o	U. TECNICA	5	2	1	2	10	8	5
6.o	MUNICIPAL	5	1	3	1	5	7	5
6.o	LUIS CRUZ	6	2	1	3	5	4	5
9.o	SAN BERNARDO	5	2	0	3	7	9	4
9.o	NUBLENSE	5	1	2	2	5	7	4
9.o	IBERIA	6	2	0	4	3	9	4
12.o	COLCHAGUA	5	0	2	3	1	9	2
12.o	OVALLE	6	0	2	4	7	13	2

EL TERCER GOL.— Marcos, que no aparece en la nota gráfica, logró el tercer tanto de la "U". El entreala universitario, luego de recibir un pase en profundidad de Coll, se cortó velozmente y al enfrentar a Rivera lo batió con un disparo recio y a media altura. En la secuencia de la jugada se ve también a Araya y Campos, de la "U", y a Berly y Rivera, de Audax Italiano.

UNIVERSIDAD DE CHILE 5 - AUDAX ITALIANO 1:

En el segundo tiempo consolidó el ganador su amplia superioridad

Sólo en la fracción inicial ofreció resistencia el cuadro itálico.— Leonel Sánchez, Coll, Marcos, Sepúlveda y autogol de Zuleta, autores de las conquistas del elenco universitario.— Pérez marcó el único gol de los derrotados

CANCHA: Est. Nacional.
SOCIOS: Universidad de Chile, 1.751; Audax Italiano, 557.
ARBITRO: Sergio Vera. Sin errores de bulto, en un partido de fácil conducción.
Equipos:
U. DE CHILE (5): Astorga; Eyzaguirre, Donoso y Villanueva; Musso y Sepúlveda; Araya, Coll, Campos, Marcos y Sánchez. Entrenador: Luis Alamos.
A. ITALIANO (1): Rivera; Vial, Zuleta y Berly; Lespinace y Tapia; Vargas, Pérez, Fumaroni, Gentillini y Miranda. Entrenador: Ladislao Pakosdy.
GOLES: En el primer período a los 15, PEREZ, recostado sobre la punta derecha recibió un largo pase de Gentillini. Corrió velozmente el entreala itálico y cuando salía Astorga lo batió con un disparo bajo y cruzado.
Empató la "U" a los 42 minutos de esta misma etapa, mediante un lanzamiento libre de Leonel Sánchez, que sin violencia extraordinaria escapó inexplicablemente de las manos de Rivera. Primer tiempo: 1-1.

COLL, en la segunda etapa, a los 4 minutos consiguió el segundo tanto de su cuadro, luego que Araya despojó de la pelota a Ismael Pérez, quien no despejó oportunamente. Dos minutos más tarde, a los 6, MARCOS, movilizado muy bien en profundidad por Coll, dejó atrás a la defensa itálica y al enfrentarse a Rivera lo fusiló con un remate recio y a media altura. A los 36, ZULETA, de frente a su arco rechazó mal un centro bajo de Leonel Sánchez, y con ello marcó el cuarto tanto de la "U". Finalmente, a los 43, SEPULVEDA, entreverado con sus delanteros, recibió la pelota de Coll, que, a su vez, había sido movilizado por Araya, y con tiro bajo y ejecutado desde muy cerca, anotó el quinto y último gol del partido.

Entre los 4 y 6 minutos del segundo tiempo, despejó la "U" las dudas que en cuanto a incertidumbre del resultado existieron en su cotejo con Audax Italiano y al hacerlo, eliminó primero la resistencia que hasta entonces le había opuesto el cuadro itálico y luego consolidó en las cifras la amplia superioridad territorial que a través de los primeros 45 minutos había ejercido en la cancha.

Respondiendo a lo enunciado precedentemente debemos convenir en que la victoria del equipo de Alamos, al margen de la cuenta, que en el fútbol suele a veces ser un factor circunstancial, fue la lógica resultante de una superioridad notoria, mantenida y que se extendió a todos los aspectos más decisivos y más importantes del juego.

Debemos aclarar también para no inducir a errores, que la "U", fue un ganador justo, por la natural gravitación de la mayor calidad individual de sus hombres, pero que su cometido, como equipo, dejó traslucir, en el primer tiempo, por lo menos, muchas lagunas, muchas deficiencias, sobre todo en lo que dice relación con la seguridad en las entregas y en la terminación de los ataques.

Estas fallas que acusó el elenco universitario, que fueron de tipo futbolístico en los casos enunciados y que se prolongó a una cierta negligencia en la manera de encarar el partido de algunos de sus hombres más determinantes, facilitaron el cometido del conjunto itálico, que como era lógico suponer, planificó el match sobre la base de defender con el máximo de hombres posibles, dejando entregada su chance ofensiva a Gentillini y Fumaroni, con el aporte inteligente, aunque poco mantenido, de Pérez o Vargas.

Planteadas así las cosas, ocurrió lo previsto: se adueñó la "U" del medio campo, dominó sin contrapeso y el match entró a jugarse prácticamente en la zona defensiva de Audax. Los ataques del cuadro de Pakosdy, escasos en número y siempre en desventaja numérica, no generaron riesgos realmente patentes, a extremo que, salvo la escapada de Pérez, que significó la apertura de cuenta, no hubo otra posibilidad verdaderamente clara.

Tampoco en ese primer tiempo, fue la producción ofensiva del cuadro colegial de un alto nivel. Gran dominio territorial, control casi completo de la pelota, mucha circulación de ésta por todos los sectores del campo, pero sin profundidad alguna y en una búsqueda enervante de "paredes" que rara vez tuvieron éxito. A lo dicho se agregó el temor de asumir la responsabilidad de tirar de media distancia del trío central, quienes casi invariablemente "delegaron" esta función en Leonel Sánchez, quien, algo ausente, frío y muy pegado a su orilla, no encontró nunca el hueco para meter su zurdazo.

En la segunda etapa, salió la "U" con una disposición ofensiva más fresca, más clara, y, por sobre todo, con una conciencia colectiva notablemente superior. Leonel se fue un poco atrás; trajo tras sí a Vial y con ello, Marcos, que se recostó por la izquierda, obligó a Lespinasse a seguirlo, con las lógicas ventajas para Coll, Campos, Araya y Sepúlveda, quienes, rotando velozmente de puesto y buscándose mucho entre ellos, fueron rápidamente destrozando al bloque defensivo audacino. Los goles de Coll y Marcos, junto con producir un quebre anímico en los hombres del equipo de colonia, le dieron a la "U" mucho mayor confianza y en la práctica, el match, como expresión de lucha, se definió totalmente.

Con posterioridad, Audax avanzó algo más, llevó algunas cargas de cierta tonalidad de buen fútbol, pero no prosperaron, ya que, al margen de la suficiencia defensiva que como bloque mostró la "U", tuvo en la veteranía, inteligencia y gran sentido del fútbol de equipo de Musso y en la decisión y expedición de recursos de Donoso y Villanueva, verdaderos baluartes.

(Jorge Fernández R.)

PUNTERO E INVICTO.— Al batir la "U" a Audax Italiano por 5 a 1, mantiene su condición de líder e invicto en lo que va corrido del actual torneo. El triunfo ante los itálicos, amplio y rotundo, fue el trasunto lógico de la mayor consistencia colectiva y de la variedad de recursos que tiene la mayoría de sus hombres. Viéndose mejor como equipo, tuvo el elenco de Alamos sus valores más sobresalientes en Musso, Villanueva, Donoso, Coll y Marcos.

L. Rossel, 0-Luis Cruz, 0:

Ganaron las defensas

CANCHA: Estadio Fiscal de Linares.
PAGARON: 2.839 personas.
SOCIOS: Lister Rossel 562; Luis Cruz 254.
RECAUDACION: 2.177,45 escudos.
ARBITRO: Ricardo Moreno, regular.
LUIS CRUZ: Zárate; Guichi, Faúndez y Núñez; Cortés y Cáceres; Riu, Hidalgo, Meléndez, Trujillo y Suárez. Entrenador: Oscar Andrade.
LISTER ROSSEL: Fuentes; Amigo, Parada y Aguila; Ríos y Mansilla; Cofré, Méndez, San Martín, Giarrizo y Avila. Entrenador: Guillermo Báez.

Fue un partido en que como lo dice el resultado de cero a cero mandaron las defensas ampliamente por sobre los ataques.

El primer tiempo los equipos se mostraron cautelosos.

En la segunda etapa se produjeron, las incidencias más notables del partido. Fue así como a los 22 minutos fue expulsado el arquero Fuentes de Lister Rossel por violenta falta contra Riu. El árbitro cobró la pena máxima, la que fue servida por Faúndez, atajando el improvisado arquero Avila. Desde ese instante el equipo dueño de casa comenzó a presionar, y si debió de haber un ganador ese fue Lister Rossel. Como información final diremos que a los 35 minutos fue expulsado Riu, con lo que terminaron los dos equipos con diez hombres. (JOSE VIVANCO, corresponsal).

5 equipos punlean el torneo Regional de la Zona Central

Los resultados de los encuentros jugados por la 5.a fecha de la primera división del Torneo Regional de Fútbol Zona Central, fueron los siguientes: en la cancha Fábrica de Gas, Walter Müller venció a Guillermo Guzmán de Rengo que se mantenía invicto y a la cabeza de la tabla de posiciones por dos tantos contra uno.

En Polpaico, Unión Cepal local y Lautaro, de Buin, empataron sin goles. En Melipilla, Ignacio Serrano que hace de local venció a Patucín de Puente Alto por la cuenta mínima, y por último en San Miguel, Aviación de El Bosque y General Velásquez de San Vicente de Tagua-Tagua, igualaron a un gol.

Por el certamente de segunda división se cumplió la primera fecha, con los siguientes resultados. En Casablanca, Defensor, equipo de la localidad, venció a Juan Pinto Durán de Santiago, por un gol a cero. En Malloco, y en su cancha Malloco ganó a Tricolor de Paine por dos tantos contra cero.

En Ñuñoa, Arrieta Guindos que hace de local venció a Deportivo Maipo de la localidad del mismo nombre por dos tantos contra uno. Estos equipos hacían su debut en este certamen y mostraron nerviosismo en la cancha. Por último en Graneros Chipreta, local, ganó a Comercio de Llay Llay por dos goles contra cero.

La tabla de posiciones la encabezan General Velásquez, Lautaro, Unión Cepal, Walter Müller y Guillermo Guzmán, con seis puntos; seguidos de Insa, Ignacio Serrano, con 5 puntos; Andarivel y Patucín, con 4 puntos; Madenas y Huracán, con 3 puntos; cierran la tabla Lan-Chile, Aviación, con 2 puntos, y último Baix, con 1 punto.

viva GRATIS un mes!
"LA NACION"
RADIO DEL PACIFICO
ASE
AUTO SERVICIO ECONOMICO
CATEDRAL ESQ. MATURANA

LE INVITAN A VIVIR GRATIS UN MES

Recorte este cupón, llénelo con sus datos y depósitelo en los buzones instalados en LA NACION, Radio del Pacífico o "ASE". En Valparaíso los cupones pueden depositarse en la Corresponsalía de LA NACION calle Blanco 1161. Cualquier lector de LA NACION o auditor de Radio del Pacífico puede optar a este regalo con sólo enviar sus cupones a Casilla 81-D.

Nombre: .....

Dirección: .....

Ciudad: .....

Carnet: .....

...O CANDIDATO AL TITULO.— Lo hecho por Universidad Católica ante River Plate y Rangers, pese a lo prema... de la expresión, expresar esa realidad futbolística sería ...e realizada. Católica está jugando con tranco de equipo con pretensión al título. En el grabado, Barrientos, Olivares, Vallejos, Sullivan, Villarroel e Isella; agachados, Betta, Prieto, Tobar, que ha vuelto a ser el piloto que veíamos en Wanderers; Fouilloux, y Ramírez, que tuvo una tarde "negra".

CATOLICA 5 - RANGERS 0:

Alta la frente y con fe

...conjunto estudiantil repitió su gran actuación del jueves frente a River y ratificó la impresión de ...ya encontró su fútbol y que los integrantes del equipo poseen una sola mentalidad de juego: fútbol ...planificado y con sentido colectivo.— Isella, Betta (2) y Ramírez (2), autores de los tantos.— (Comenta Alfredo Leonel Parra)

...CHA: Estadio Independiencia.
...AGARON: 9.641 personas.
...OCIOS: U. Católica, 61. Rangers, 61.
...ECAUDACION: 9.583,70 escudos.
...BITRO: Sergio Bustamante. Regular. Muy lento en sus desplazamientos en el campo. Siempre está muy lejos del juego.

Equipos. — UNIVERSIDAD CATOLICA (5): Vallejos; Barrientos, Villarroel y Sullivan; Olivares e Isella; Betta, Prieto, Tobar, Fouilloux y Ramírez. Entrenador: Andrés Prieto.

RANGERS (0): Rubio; Arredondo, Martínez y Romero; M. Díaz y J. Cortés; O. Rojas, J. Lagos, J. Soto, H. Scandolli y S. Carrasco. Entrenador: Adolfo Rodríguez.

GOLES.— Primer tiempo: ISELLA a los 20' con puntazo sorpresivo abre el marcador. BETTA a los 35' ante un centro de Tobar que Fouilloux cabeceó hacia el área chica. Segundo tiempo: O. RAMIREZ de tiro libre a los 25'. El mismo RAMIREZ otra vez de tiro libre a los 40' y BETTA a los 44' "robó" una pelota en el medio del campo, eludió a Rubio y anotó.

...ctivamente, Universidad ...ica encontró su fútbol ...ejado impecable que con... ante el linajudo River ... de Buenos Aires, hace ...as, agregó ayer otra de... ...ación de su podetio, al ...en, por un concluyente ... a cero, a Rangers, de ... Al margen de la can... de goles, al margen del ...demostrado por las gra... adictas al cuadro cole... que despidió a Isella y ...renador Andrés Prieto ... aplauso, quedan otras ...rmes positivas. Se ha ... a una concepción de ... a una mentalidad de ... colectivo, que hace aparecer a la Católica, en este instante, como un serio candidato al título de campeón.

Para jugar como lo hace Universidad Católica se necesitan varios complementos difíciles de aunar y de armar en una cancha. Entendimiento cabal de la planificación del juego. Trabazón sin fallas en todas sus líneas. Excelente estado físico. Dominio del balón y una coordinación perfecta entre el trabajo de medio campo y la labor que tienen que cumplir los encargados de "descolgarse" hacia el arco rival. Con velocidad y sentido de área.

Rangers que no tiene un gran cuadro, tuvo la virtud de jugar un fútbol positivo. De igual a igual. Sin amedrentarle los pergaminos del rival, y con la mella que significan las ausencias de Hernán Rodríguez, Azócar y Porcel de Peralta, trató de jugar siempre a la ofensiva. Fútbol desplegado por todo el campo. Abierto, que en parte más o menos importante permitió a los universitarios realizar su juego sin encontrar mayores problemas. Pero queda lo otro, lo más decidor. Los cruzados frente a River y ayer frente a Rangers jugaron el mismo sistema, el mismo fútbol. Una línea de cuatro zagueros atrás, elástica. Un apoyo constante en esa línea de Ignacio Prieto e Isella. Pero cuando el balón está dominado, se realiza el despliegue perfecto hacia el medio campo. Se pasa de la posición de defensa a atacante en bloque. Todo sincronizado. Y de esta forma el juego en parejas, el un-dos, el pase corto y certero, la apertura hacia las puntas, donde Rómulo Betta, fue explotado más, en el segundo tiempo, se tiene la sensación de estar viendo un cuadro total. Con sentido de equipo.

Rangers avanzó mucho hacia el campo cruzado. Se lo permitió la forma de plantear la defensa del rival. Deja avanzar sin adelantarse, cuidando su última posición. Pero en el área el asunto cambia. Se marca a presión y se saca ventaja del despeje de hombres en el medio campo para contragolpear con seguridad y precisión. Le faltó a Rangers más remate de media distancia ante las escasas oportunidades que tuvo de probar de cerca a Vallejos. Juan Cortés, su mejor figura, sintió el peso del trajín de los 90 minutos. Lagos, un buen número 8, no encontró réplica en el resto de sus compañeros de línea.

Católica se puede dar el lujo de mantener en la cancha a un jugador como Orlando Ramírez, que fue un desastre, sin que el equipo se resienta. Incluso la posición de Isella. Cuando avanza, siempre queda arriba, muy lejos del juego. Pero la sincronización del resto da margen para que estos defectos no se noten demasiado. Ramírez, fuera de los dos tiros libres no hizo absolutamente nada. Siempre erró el pase al compañero. Fue una risa durante los 90'. Y sin embargo, se anotó con dos goles. Y de gran factura. Isella en el ataque es pieza fundamental. Entrega siempre en profundidad. Dá posibilidades. Crea peligro con su fútbol lento, pero de gran contundencia.

Los cinco goles, que pudieron haber sido más, es el producto de lo logrado por el binomio Prieto-Riera, que le han dado seriedad, orden y disciplina. Le han sacado partido al espíritu que siempre tuvo el fútbol de la Católica, alegre, juvenil, rápido pero algo descontrolado. Sigue alegre, sigue rápido, pero ahora no en función individual, sino que en derroche de energías para el equipo.

SAN FELIPE 0-SAN LUIS 1:

SOBRARON LAS BONDADES DE LA DEFENSA

Nunca se descompuso la retaguardia quillotana, desbaratando cada uno de los ataques que construyó Bellomo.— Amarilla hizo el único gol del match

CANCHA: Estadio Municipal de San Felipe.
PAGARON: 5.124 personas; socios de San Felipe, 1.470; de San Luis, 302.
RECAUDACION: 4.960,25 escudos.
ARBITRO: Domingo Massaro; regular.

UNION SAN FELIPE (0): Gálvez; Figueroa, Miranda y Lobos; Cruz y Rodríguez; Vásquez, Cárdenas, Bellomo, Bracamonte y Aguila. Entrenador: Julio Valdovinos.

SAN LUIS (1): Galán; Torres, Rojas y Velasco; Mejías y Rodríguez; Chávez, Soto, Amarilla, Valenzuela y Gómez. Entrenador: Dante Pesce.

GOL: en el primer tiempo, a los 28', AMARILLA, que empalmó muy bien un pase de Valenzuela. En el segundo período, no hubo.

Como ocurrió en otras canchas, San Luis, que hizo de visita, se impuso sobre el dueño de casa, San Felipe, por el escuálido pero justo score de 1 tanto a 0.

El cuadro que dirige Dante Pesce se dispuso, desde el comienzo, a una tarea franca de defensa, dejando en el ataque, como ariete, al argentino Amarilla, que tuvo como apoyo sólo a los punteros Chávez y Gómez. Tanto Soto como Valenzuela bajaron a cubrir la media cancha, y a ratos retrocedieron hasta su propio campo, presionados como estuvieron por las incisivas cargas de Bellomo y Bracamonte.

La fórmula de contraataque pronto trajo el buen éxito para los quillotanos, con la conquista de Amarilla, a los 28'. Con la ventaja en su bolsillo, la visita redobló su sigilo defensivo, cuidando bien la pelota y apelando a todos los recursos en la contención y rechazo de los adversarios. San Felipe advirtió la acción del rival, dominando enseguida el centro del campo, para construir insistentes avances que se desvanecieron al tomar contacto con la poblada retaguardia quillotana.

Sin embargo, todo el trabajo del ataque sanfelipeño se descibujó frente a su escasa penetración, en tanto que ocurría lo contrario con San Luis, que mantuvo alerta a la defensa rival con contraataques que llevaron sumo peligro para Gálvez, quien se lució en espectaculares tapadas. La victoria del cuadro quillotano resultó inapelable, tanto por las bondades exhibidas por su retaguardia, como por la entereza y decisión de su ataque. (C. Riquelme, de Radio Aconcagua.)

MARIO SOTO, interior derecho de San Luis, que bajó para colaborar con la defensa.

CALERA 1 - SANTIAGO 2:

El team dueño de casa no supo hacer goles

No tuvo oportunismo ni estado físico el cuadro calerano para aprovechar su mayor dominio de medio campo.— Buena faena defensiva de Santiago

CANCHA: Estadio Municipal de La Calera.
PAGARON: 3.424 personas.
SOCIOS: Unión Calera, 1.204; Santiago Morning, 163.
RECAUDACION: Eº 3.176,25.
ARBITRO: Alberto Vásquez, deficiente.

UNION CALERA (1): Pérez; Torrejón, Figueroa y Córdova; García y Castro; Murieda, Silva, Cabrera, Soria y Saavedra. Entrenador: Salvador Biondi.

SANTIAGO MORNING (2): Godoy; Villanueva, Navarro y Collio; L. Ramírez y Raymundo; Rodríguez, Leiva, Vidal, Becerra y Contreras. Entrenador: Donato Hernández.

GOLES: Primer tiempo, 30' SAAVEDRA, habilitado por Soria levantó el balón de emboquillada sobre Godoy. 44' VIDAL, aprovechando una falla garrafal de Torrejón que en vez de entregar a su arquero habilitó al delantero de Santiago Morning el que sin dificultades batió a Pérez. Segundo tiempo, 25' VIDAL, al puntear la pelota que había quedado picando cuando Becerra chocó con el arquero Pérez.

No logra ganar en su cancha, el elenco calerano. En esta oportunidad, dominó por largos pasajes la brega, pero sus delanteros no tuvieron fuelle ni estado físico para concretar en el área lo que se construía desde atrás en el medio campo.

Empezó bien Calera, sus punteros Murieda y Saavedra rebasaban continuamente a los marcadores de Santiago Morning, Collio y Villanueva. Mientras que en el medio campo, Raymundo, lentísimo, dejaba un hueco clarísimo que aprovechaban el entreala Silva y el medio García para ingresar al área de los "bohemios" recargando enormemente el trabajo de Leonel Ramírez y Fernando Navarro.

Producto de este mejor juego calerano fue el tanto de Saavedra y a no mediar la buena actuación de Adán Godoy, en esos momentos pudo el equipo local decidir el partido.

HECTOR VIDAL, centrodelantero de Santiago, cuyo oportunismo permitió con sus dos goles, obtener un triunfo como visitante en La Calera.

Así las cosas, no se veía por dónde Santiago podía conseguir un tanto, cuando a los 44 minutos una falla de Torrejón que entregó mal la pelota a su arquero dejándola en los pies de Vidal, quien consiguió el empate.

La etapa final empezó con las mismas características, pero alrededor de los 20' aflojó su presión por cansancio notorio de varios elementos, que, como en el caso de Cabrera y los argentinos Murieda y Soria, no están en un estado físico adecuado.

No valió de nada el enorme despliegue de energías de García y Silva, que copaban el medio campo y apoyaban a su ofensiva, sin encontrar colaboración de los atacantes.

Santiago, conquistó su gol del triunfo cuando Vidal aprovechó un choque del entreala Becerra con el arquero Pérez y retrasó aún más sus líneas, para defender la ventaja. Esa fue la labor que debieron cumplir los punteros Rodríguez y Contreras, además del entreala Leiva, quedando para el contrataque Vidal y Becerra.

En resumen, un vencedor que en busca de un empate se trajo los dos puntos y un dueño de casa que no pudo encontrar el camino del gol, para concretar su dominio de medio campo y que al final no tuvo estado físico para lograr siquiera la paridad.

En los minutos finales, el referee Vásquez no sancionó un visible foul penal que le hicieron al calerano Silva, lo que motivó la reacción violenta del público, que agredió al término de la brega a los jueces, haciendo impacto una de las piedras en uno de los guardalíneas.

Próxima fecha:

COLO COLO-"U"

La próxima fecha —séptima— de los Campeonatos Profesionales de Fútbol de división de honor y ascenso, consulta los siguientes encuentros:

DIVISION DE HONOR: La Serena con Coquimbo, Wanderers con San Felipe, San Luis con Ferrobádminton, Rangers con U. Calera, U. de Chile con Colo Colo, Palestino con U. Católica, Santiago Morning con Everton, Green Cross con U. Española, y Magallanes con Audax Italiano.

Tienen carácter de locales los equipos nombrados en primer término. El programa doble del domingo próximo en el Estadio Nacional lo protagonizarán, G. Cross con U. Española y Colo Colo con U. de Chile.

DIVISION DE ASCENSO: Ovalle con Colchagua, Luis Cruz con Municipal, O'Higgins con Lister Rossel, U. Técnica con San Antonio, San Bernardo con Trasandino, Ñublense con Iberia. Libre: Temuco.

CUADRO DE HONOR

PRIMERA DIVISION:

Green Cross: PACHECO
Ferro: RIOS
U. Española: TREPIANA
Magallanes: YAVAR
U. de Chile: MUSSO
Audax: PEREZ
Colo Colo: ROBERTO
Palestino: GARCIA
U. Católica: TOBAR
Rangers: CORTES
San Felipe: GALVEZ
San Luis: AMARILLA
Everton: ARANCIBIA
La Serena: GODOY
Coquimbo: MONARDES
Wanderers: OLIVARES
La Calera: SILVA
Santiago: NAVARRO

SEGUNDA DIVISION:

Municipal: LAVIN
Ovalle: FUCHE
Iberia: ZELADA
San Bernardo: TORRES
O'Higgins: FUENTEALBA
San Antonio: RIBBO
Trasandino: FUICA
U. Técnica: ORELLANA
Temuco: LEAL
Colchagua: SUAREZ
Lister Rossel: AVILA
Luis Cruz: ZARATE

Libertad goleó 9-0 a Valdebenito F.C. en fútbol amateur

Por la competencia oficial de la Asociación de Fútbol de Santiago en sus series Honor, Unión y República, se registraron ayer los siguientes resultados, en tres divisiones:

SERIE DE HONOR.— Match Ilharreborde - Santos Aybar: 1-1, 2-1 y 2-1. Match Madeco-Walter Müller: 2-1, 3-1 y 0-1. Match Unión Pacífico-Vista Hermosa: 2-0, 1-0 y 0-0. Match Arco Iris-Almirante Latorre: 2-2, 2-1 y 3-0.

SERIE UNION.— Match IV Zona - Liverpool Wanderers: 1-0, 5-0 y 8-1. Match Caupolicán-Carlos Walker: 3-3, 2-0 y 4-1. Match Gimnástico Arturo Prat-Fortín Mapocho: 3-5, 0-1 y 1-1. Match Nacional El Salto-Unión Arauco: 5-2, 2-2 y 2-0. Match México Central-Lautaro Altético: 2-1, 1-1 y 0-2. Match Libertad-Valdebenito: 9-0, 0-1 y 6-3. Match La Cruz-Propa: 0-2, 0-1 y 2-1.

SERIE REPUBLICA. — Match Muzzio Hnos.-Diablitos Juniors: 1-2, 1-1 y 0-0. Match Teniente Godoy-Veloz: 1-2, 0-1 y 0-0.

LANA MARENGO
Y DE TODOS COLORES
A Eº 8.- EL KILO
EN
HILANDERIAS CHUAQUI
EN SUS TRES LOCALES
LOS TRES ANTONIOS 77
SAN ANTONIO 726 (LOCALES 5 Y 7)
SAN ALFONSO Nº 73
NO DESPACHAMOS A PROVINCIA

...guarde un testimonio de su valentía
Pero... con "ILFORD"

La película inglesa de fama mundial exíjala en las casas del ramo
agentes exclusivos
MANUEL CUADROS & CIA. S.A.C. Teatinos 449
Casilla 3440 · Santiago

"con mi cocina GASCO me sobra tiempo"
El extraordinario rendimiento de la cocina GASCO es una apreciable economía de tiempo y ¡dinero! Y como su llama nunca echa humo, la limpieza de los utensilios resulta rápida y fácil. Es tan cómoda y de sencillo manejo, que en cada detalle se nota su noble calidad.

Consulte condiciones GASCO para su presupuesto
GASCO
CIA. DE CONSUMIDORES DE GAS DE SANTIAGO
TRAS CADA PRODUCTO Y SERVICIO GASCO HAY MAS DE UN SIGLO DE EXPERIENCIA Y PERFECCIONAMIENTO
Santo Domingo 1061 Rosas 1064 Santiago - Oficinas y Locales de Venta en todos los barrios
GASCO - MODERNA ORGANIZACION DE LOS CONSUMIDORES

IMPECABLE labor cumplió Colo Colo, bien que no tuvo rival en Palestino. Pero, desde Escuti a Roberto y Moreno —mientras éste estuvo en la cancha—, toda la oncena alba efectuó excelente presentación previa a sus confrontaciones con Barcelona y U. de Chile.

BRILLANTE...(De la 1a. Pág.)

ta derecha, aprovechando que Cortés se iba adelante, la ofensiva alba no perdió efectividad, pese a la ausencia de Moreno. Cuando transcurrían 20 minutos, y Roberto marcó el tercer gol, el match ya quedó decidido en favor del campeón. El público comenzó a hacer abandono del estadio, quedando reducida a la mitad la asistencia, que se quedó hasta el desenlace final. Perdidos en juego improductivo, Verdejo y Coll gastaron muchos afanes por lograr el tanto del honor, pero se toparon con un Escuti inexpugnable. Y mientras en la cancha la posesión de la pelota fue algo repartida, en el marcador los guarismos aumentaron con facilidad pasmosa para Colo Colo.

Al final, los colocolinos terminaron como en una sesión de entrenamiento, previa a un match con Barcelona y al confronte trascendental de la próxima fecha, con Universidad de Chile.

No queremos caer en la exageración de adjetivos para un Colo Colo que jugó muy bien, porque la verdad es que no tuvo rival. Pero hay que decir que en la excelente faena del campeón destacó la labor cumplida por Roberto, muy bien acompañado por Jiménez en el primer tiempo, y por Valdés y Sepúlveda en el segundo, aunque este último estuvo desafortunado en la terminación de las jugadas. Lo lamentable para las huestes colocolinas fue la lesión de Moreno, quien realizaba gran faena.

Manuel Emilio Cossa

GRAN FAENA efectuó Roberto. Marcó dos goles de impecable factura, como el que muestra la escena. Este fue el cuarto, en el que se dio el lujo de llegar con la pelota hasta la valla misma. Pero no fue sólo esta vez, bien acciono con empuje, y cuando Moreno abandonó, hasta por la punta derecha sostuvo juego.

FUTBOLERIAS

RIERA: "NO TENGO NINGUN CONTACTO CON REAL MADRID"

SE DECIDE SOBRE LA SELECCION

Fernando Riera desmintió enfáticamente las versiones que han circulado en cuanto a las gestiones que se harían para su contratación por Real de Madrid. Al respecto, dijo: "No acostumbro a hacer gestiones de este tipo, ni que las hagan en mi favor. Con Real no tengo ningún contacto. Por tal motivo no me explico de adónde ha salido la versión que me hace aparecer como interesado en irme. Hay tanta majadería al respecto, que pareciera que hubiese sectores interesados en crear confusiones de esta naturaleza".

Refiriéndose a la Selección, expresó: "En los próximos días habrá un pronunciamiento sobre el particular, que estará íntimamente ligado con la fórmula de trabajo que instaurará la Asociación".

POSICION DE U. CATOLICA

El directivo de U. Católica, Oscar Alvarez, por su parte, manifestó: "Mi entidad no se opone a que Riera pueda tomar a su cargo la Selección, siempre y cuando ello no le reste a U. Católica su concurso, en la forma que lo está haciendo.

IQUIQUE, 3 — COPIAPO, 1

La Selección de Iquique venció por 3 a 1 a la de Copiapó, en match jugado en cancha iquiqueña, por el Campeonato Regional Nortino. El primer tiempo terminó empatado a 1, con goles marcados por Juan Araya, a los 25', y Pedro González, a los 42'. En el segundo tiempo, aumentaron para Iquique, Héctor González y Hernán Alvarez, a los 6' y 30', respectivamente.

El equipo iquiqueño fue superior y con accionar veloz y homogéneo, pudo incluso vencer por un marcador más expresivo. A los 19' del segundo tiempo fue anulado un gol de Hernán Alvarez. El match fue presenciado por numeroso público.

VENCIO LAN

Su segunda victoria logró el equipo capitalino de LAN, al vencer por 1 a 0 al campeón iquiqueño, Los Cóndores, con gol marcado por Avelino Díaz. El cuadro visitante regresa mañana a Santiago. (Hernán Cortés, corresponsal.)

DESMIENTE Fernando Riera las informaciones que lo hacen aparecer en contacto con Real de Madrid

Programa "Mesa del Deporte" celebra sus dos años de vida

El conocido programa radial, "La Mesa del Deporte", que dirige el periodista Luis Alberto Baeza, tendrá esta noche una reunión-comida, en el restaurante Le Due Torri, con motivo de celebrar su segundo año de vida, y, a la vez entregar a los destacados deportistas que están invitados, una estatuilla que representa al Quijote de la Mancha.

Asistirán entre otros: Miriam Yutronic, Pradelia Delgado, de atletismo; Alberto Fouilloux, Honorino Landa, entre los futbolistas; los boxeadores Misael Vilugron y Godfrey Stevens. Algunos dirigentes, como el Presidente de la Federación Atlética, don Horacio Walker y don Marcelo Taverne de la Federación de Tenis.

TRASANDINO, 3; UNIVERSIDAD TECNICA, 2

SOLO EN EL SEGUNDO TIEMPO FUE SUPERIOR

En la etapa final, el elenco local consiguió dominar a su difícil rival

CANCHA: Estadio Municipal de San Felipe.
PAGARON: 5.124 personas.
SOCIOS: Transandino, 553; Universidad Técnica, 217.
RECAUDACION: 4.960,25 escudos.
ARBITRO: René Bulnes, menos que regular.
TRANSANDINO (3): Comte; Acevedo, Holz y Olvier; Angulo y Esquivel; Barrera, Vera, Díaz, Mujica y Fuica. Entrenador: Rolando Torino.
U. TECNICA (2): Sanguinetto; Pérez, Becerra y Zúñiga; Gajardo y Ramos; Herrera, Rojas, Franco, Orellana y González. Entrenador: Ovidio Cassartelli.
GOLES: Primer tiempo, 8, ORELLANA, luego de ser habilitado por Franco. 14' DIAZ, en acción personal. 36' FRANCO, aprovechando una falla de la defensa local. 42' DIAZ, con tiro que dio en el vertical y se introdujo en la valla.
Segundo tiempo: 19' FUICA, en acción individual, con fuerte disparo al entrada del área.
EXPULSADO, a los 8' del segundo tiempo, el puntero local Barrera, por insultar al árbitro.

Por su acción en el segundo tiempo mereció el estrecho triunfo sobre Universidad Técnica, el elenco de Transandino.

La etapa inicial fue equiparada, viéndose un poco mejor la visita, que llevó cargas de mucho peligro sobre el arco defendido por Comte. La etapa final, permitió ver a un Transandino que salió a ganar el encuentro con ansias. Dominó durante casi los cuarenta y cinco minutos de la fracción de complemento, a pesar de que estuvo desde los 8 minutos en inferioridad numérica por expulsión del puntero Barrera. Sólo en los últimos pasajes del encuentro logró el team universitario intentar algunas cargas, para buscar el empate, pero era demasiado tarde para conseguir dicho objetivo.

Merecida victoria de Transandino, en especial por su labor en este lapso del encuentro. (Alejandro Fernández, corresponsal).

GOLF JUVENIL:

MAURICIO GALENO Y P. SHIFFRIN, FINALISTAS

Mauricio Galeno y P. Shiffrin disputarán la final del torneo nacional juvenil de golf. En las semifinales, disputadas ayer, vencieron a H. Stockrel y Peter McGrostie, por 9—8 y 7—6, respectivamente.

La final está fijada para el jueves próximo, sobre 36 hoyos.

En la serie infantil, menores de 13 años, P. Seder ganó a F. de Mussy por 1 arriba; Alejandro Murillo a C. Vial, en el hoyo 11. En la serie B, infantiles menores de 15 años, P. Lizana batió a P. Taverne en el hoyo 19; S. Montero a J. Concha, por 5 y 4; E. Planella a J. Rodillo por 8 y 7, y T. Kuk a E. Grasty por 9 y 7.

Colo Colo-Universidad de Chile, partido clave de Polla del Fútbol

Mañana daremos a conocer los ganadores de la última fecha.— Esta semana el premio de consuelo es una pelota de fútbol, obsequio de Casa SEDERAP

En nuestra edición de mañana, daremos a conocer el ganador de la POLLA DEL FUTBOL, por cuanto la gran cantidad de cupones —especialmente los de provincia— han provocado un gran trabajo a nuestros colaboradores.

Influye en la decisión el hecho de que son varios los concursantes que hasta la mitad del cómputo habían acumulado treinta puntos, de manera que los resultados en la lucha por los CIEN ESCUDOS (E° 100), serán disputados palmo a palmo.

En la próxima fecha del certamen profesional de fútbol —la séptima— el partido clave será el de Colo Colo, con Universidad de Chile.

El premio de consuelo —una pelota de fútbol— es el obsequio de Casa SEDERAP, de la firma comercial Escuti y Paredes Limitada, con sus dos locales de venta, en calle Bandera N.o 767 y Chacabuco N.o 6, segundo piso.

Los lectores de provincia deben colocar su pronóstico sobre el partido clave, en la parte externa del sobre, de otro modo sus soluciones no tendrán ningún valor, conforme a las bases.

El mínimo de puntaje que debe acumular el concursante para optar al premio en dinero efectivo, deben ser TREINTA PUNTOS (30).

Para los efectos del premio de consuelo, no es necesario acumular el puntaje mínimo.

Más allá de la Crónica por RAÚL HERNAN LEPPE

El lector, señor Sergio Meza, nos escribe, para decirnos que está desilusionado con nosotros, porque luego de muchos años de buena prédica en favor del fútbol chileno, hemos echado todo abajo en un comentario sobre Universidad Católica. Acerca del triunfo de este cuadro ante Santiago Morning escribimos nosotros que en cierto pasaje del match, los jugadores estudiantiles parecían haberse olvidado de jugar al fútbol, echando en saco roto las prédicas de Riera y Prieto, que está orientada a jugar por encima de tácticas y sistemas y otras yerbas que tan en boga están hoy en día, como si se pretendiese cambiar el fútbol que es uno solo y eterno. Si el amable corresponsal nos sigue hace tiempo, como señala, no tiene razones para alarmarse por esta opinión nuestra. Corresponde a la que hemos tenido toda la vida, desde que andamos en esta profesión de periodista. Nunca negamos tácticas y sistemas porque existen, aparecieron con el fútbol mismo. Allá por 1924, cuando conmovieron al mundo con su victoria de Colombes, las conocían y las usaban muy bien los uruguayos inmortales de Nazzazzi y Scarone, David Arellano las implantó en Colo Colo, porque versiones autorizadas de la época así lo subrayan. Contra lo que hemos estado y estaremos siempre es contra el error que padeciera por muchos años el fútbol chileno de salir a jugar con sujeción a ellas. Si Chile cumplió un gran papel en el Mundial de 1962, como Ud. lo recuerda, fue porque Fernando Riera impuso una modalidad positiva de juego, sin desechar tácticas y sistemas, pero por sobre todo, jugando fútbol. Fútbol de creación, que tiene el gol como finalidad. Fútbol donde no se anule la inteligencia y la agilidad mental del jugador, ciñéndolo a planes rígidos, que lo único que persiguen es destruir todo lo hermoso y de arte que tiene el deporte popular. Así jugó Chile en aquella memorable Copa Jules Rimet y por esa misma senda está entrando Universidad Católica.

El lector cree que sólo Riera, Andrés Prieto, el suscrito, y el cronista de LA NACION que dijo que Isella estaba entrando en el molde del fútbol chileno, creemos en este fútbol. De la misma manera que estima que Néstor Isella, lisa y llanamente, no es solución para ningún equipo chileno. No creemos, con toda sinceridad, que seamos tan pocos los que pensamos y vemos así el fútbol. Es una mentalidad que ha tenido expresiones vigorosas en todos los tiempos. La aplicó, con notable brillo y suceso, Magallanes, cuando se le llamó la Academia. Más tarde, aplicó también a ella Colo Colo, que sigue usándola, porque pocos equipos como el actual campeón han tenido más apego, en toda su vida, a este fútbol ofensivo, de la búsqueda permanente del gol, en función de jugar fútbol. Lo hizo Santiago Morning en dos épocas muy distintas: con Raúl Toro, en el centro de su ataque, y con el malogrado Jorge Fuenzalida, en la misma ubicación. También Unión Española, con el cuadro de Hernán Fernández, Carlos Rogelio Rojas y Atilio Cremaschi. Y mantiene hoy viva esa llama, bien que sin un plantel completo, en la personalidad dominante de Honorino Landa. Magallanes mismo vuelve por esa senda que le legaran el "Chorero" Avendaño, "Cotrotro" Córdova y Carlos Orlandelli, ahora que cuenta con un notable triángulo de construcción pura de fútbol: Ampuero, Torres y Tevar. Y quizá si quien mejor lo ha cultivado en el fútbol chileno, en formaciones de estilo, sea el cuadro de Universidad de Chile, aquel que "dio bailes de gala" en honor de Santos y Peñarol, de Internazionale y Botafogo.

La opinión vertida por nuestro compañero Alfredo Parra en estas páginas la compartimos total y absolutamente. Néstor Isella va acomodándose al ambiente y justificando con certificar lo mucho que él vale como jugador de calidad, es uno de los factores que está haciendo posible el buen fútbol que está jugando Universidad Católica. Al final de cuentas, si se le analiza bien, Isella tiene cierta semejanza con Eladio Rojas. Posee esa misma personalidad recia, arrogante, del gran mediozaguero del Mundial. Y como él, tiene "ese irse" que responde a una clara mentalidad de quien interpreta y siente el fútbol como es: una expresión de talento de capacidad creativa. Sigalo, con atención, estimado lector, y vea la amplitud de su técnica que va aparejada con su eficacia, según lo certifican los goles que consigue cada partido a partido, fuera de la conducta de fútbol que impone junto a otros tan buenos jugadores como el, llamense Ignacio Prieto o Tito Fouilloux.

Así jugó ayer Universidad Católica. Con este fútbol aplastó a Rangers. El fútbol con que un par de días antes batiera nada menos que a River Plate, infligiéndole la derrota más grande que haya sufrido no sólo en Chile, sino que en cualquier parte el famoso conjunto argentino. No pretendemos estar en la verdad absoluta. Simplemente, Universidad Católica, tal cual está jugando, y aún debe dar más, interpreta nuestra mentalidad y gusta por el fútbol. Es un equipo que nos agrada y nos convence de la misma forma que lo ha hecho en estos últimos años Universidad de Chile. Nosotros estamos en el plan de ponderar y apoyar a quienes juguen al fútbol, lo que no quiere decir que hagamos abstracción de tácticas y sistemas, porque son parte del fútbol. Fijémonos bien esto último. Parte del fútbol, pero en modo alguno lo fundamental, que es cultivar la inteligencia y la habilidad, el talento de los jugadores puestos al servicio de una labor colectiva. Hay mucha gente, entrenadores incluso, que piensan o actúan invirtiendo los factores. Y de ahí que haya habido periodos de crisis para el fútbol chileno. Y que hoy día asistamos al fracaso de más de un equipo donde el material humano está mal orientado.

IGNACIO PRIETO, frenado por Díaz y Juan Martínez. Sólo así, usando dos hombres en forma de pared, pudo Rangers parar algunas veces al ataque creador, lleno de luces y demoledor de Universidad Católica. Prieto se afirma. Crece, cada vez juega más, como si quisiera llegar a emular a su hermano Andrés, que estuvo siempre entre "los que jugaban".

Polla del Futbol LA NACION

La Polla del Fútbol, cuyas bases consignamos a continuación, tiene relación con el Campeonato Oficial de Fútbol de 1964, y cuenta con un estímulo especial de CIEN ESCUDOS para el vencedor de cada jornada, como también para los que participen en el sorteo de fin del torneo.

BASES

1.— El lector deberá llenar el cupón, colocando en los espacios ad hoc los goles que estime que puede hacer cada equipo en los partidos que se indican, y que corresponderán a una misma fecha.

2.—Por cada partido acertado se le asignarán dos puntos; pero, si, además, acierta el número exacto de goles que hace cada uno de los equipos, se le asignarán otros tres puntos. Ejemplo: en un partido entre Colo Colo y Unión Española, en los espacios correspondientes al lector anota Colo Colo 1 y Unión Española 0, y si gana Colo Colo a Unión Española por dos goles a uno, el lector tiene dos puntos a su favor. Pero si el resultado es tal como lo ha señalado el lector, Colo Colo 1 y Unión Española 0, el lector tiene 5 puntos a su favor. Dos por el partido acertado y 3 por el score exacto.

3.— Los cupones se recibirán en Santiago, en el hall central de LA NACION hasta las 14 horas, además de los locales que se indican en estas mismas columnas, y en Valparaíso, en la Agencia del diario, Avenida Blanco N.o 1161, hasta las 11 horas.

4 — Para que el lector tenga derecho a participar en el Concurso, deberá acertar el partido clave. Si no acierta el partido clave, aunque los otros ocho partidos de la fecha sean exactos, el cupón NO PARTICIPARA EN EL CONCURSO. Si el cupón es enviado dentro de un sobre, el partido clave deberá escribirse en el sobre con letra clara. EN CASO CONTRARIO NO SERA ABIERTO.

5.— El cupón que obtenga el más alto puntaje (sobre un mínimo de 30 puntos) ganará un premio de CIEN ESCUDOS (E° 100). En caso de que haya varios cupones con igual puntaje, los ganadores reunidos podrán optar por repartir en partes iguales los CIEN ESCUDOS, o sortearlos entre ellos. El sorteo se realizará inmediatamente que los acertantes lo resuelvan y en su presencia.

En caso de que nadie obtenga los 30 puntos fijados como mínimo, el premio se acumulará para la semana siguiente, en la que será de DOSCIENTOS ESCUDOS (E° 200). Si el caso volviera a repetirse, se acumulará nuevamente, hasta que alguien obtenga el mínimo de puntaje fijado, de 30 puntos.

6.— Los cupones que obtengan 30 puntos o más, aunque no ganen los CIEN ESCUDOS, participarán en un sorteo final, que se realizará al término del campeonato. Los premios a sortear al término del campeonato, se avisarán oportunamente.

7.— LOS CUPONES DE LA "POLLA DEL FUTBOL" SE PUBLICARAN EN EL DIARIO "LA NACION", EXCLUSIVAMENTE LOS DIAS LUNES, MARTES Y MIERCOLES DE CADA SEMANA.

8.— La lista de los acertantes con 30 puntos o más se publicará todos los días sábado.

SE RECIBEN CUPONES EN:

SANTIAGO, hasta el sábado, a las 14 horas: LA NACION, Agustinas N.o 1269, Casilla 81-D.

VALPARAISO, hasta el sábado, a las 11 horas: Corresponsalía de LA NACION, Avenida Blanco N.o 1161.

TALCA, hasta el viernes, a las 20 horas: Corresponsalía de LA NACION, 2 Oriente 1032.

CORPORACION DE LA VIVIENDA

Construcción de local del Servicio de Seguro Social, en Linares.

Se solicitan propuestas públicas para la construcción de un local para el Servicio de Seguro Social, ubicado en la ciudad de Linares, calle Independencia N.os 667 al 675.
Podrán participar los Contratistas inscritos en Primera, Segunda y Tercera categorías del Registro de la institución, y que cuenten con la capacidad económica libre determinada en conformidad al Reglamento.
ENTREGA DE ANTECEDENTES: Desde el día 26 de mayo hasta el día 5 de junio, en la Oficina de Venta de Antecedentes, calle Arturo Prat 48, 4.o piso, Oficina 45.
ENTREGA DE HOJA DE DECLARACION: Hasta el día 5 de junio de 1964, a las 17 horas, en la misma Oficina.
APERTURA DE PROPUESTAS: El día 16 de junio, a las 16 horas, en la Oficina del Jefe del Departamento de Construcción, calle Arturo Prat 48, 4.o piso, Oficina 42.

Provisión de puertas, ventanas, marcos y centros, para la Población "Lo Valledor Sur", autoconstrucción comuna de La Cisterna.

Se solicitan propuestas públicas para la provisión de puertas, ventanas, marcos y centros, para la Población "LO VALLEDOR SUR", Sector Autoconstrucción, Comuna de La Cisterna.
ENTREGA DE ANTECEDENTES: Desde el día 25 de mayo en curso, hasta el 1.o de junio próximo, en la Oficina de Venta de Antecedentes, calle Arturo Prat N.o 48, 4.o piso, Oficina 45.
APERTURA DE PROPUESTAS: El día 2 de junio, a las 16 horas, en la Oficina de la Asesoría Técnica del Sub-Departamento de Obras, calle Arturo Prat N.o 48, 5.o piso.

El italiano Pietro Zoppas fue 1.o en la 9a. etapa del "Giro"

MARINA DI RAVENNA, Italia, 24 —(UPI)— El italiano Pietro Zoppas, en un avance de última hora, ganó hoy la novena y más larga etapa de la carrera ciclista de la Vuelta a Italia, pero Jacques Anquetil, de Francia, retuvo el primer lugar en la clasificación general de la prueba de 22 étapas.

El tramo de hoy, de 260 kilómetros, se extiende de Feltre a Marina Di Ravenna. Con excepción de unas pocas bajadas y subidas en los primeros 30 kilómetros, el trayecto es sobre territorio llano.

Zoppa se puso a la cabeza durante el último kilómetro, seguido inmediatamente por el belga Joa Hoevenaers. Este lo pasó por unos instantes cuando se aproximaban a la meta, pero Zoppas logró aventajarlo en los metros finales.

Un nutrido grupo, encabezado por Raffaele Marcoli, llegó sólo cinco segundos después.

Zoppas tuvo un tiempo de siete horas y 18 minutos con 36 segundos, para una velocidad promedio de 35,576 kilómetros or hora, metros por hora.

E° 17 90 METRO
FELPILLA DOBLE FAZ PARA CORTINAS
CONFECCIONADO CON LAS MAS FINAS FIBRAS SINTETICAS EN COLORES COMBINADOS O SIMPLES A SU ELECCION
TAMBIEN SOMOS FABRICANTES DE LA FELPA DE LANA MAS FINA QUE SE PRODUCE EN EL PAIS
INDUSTRIA NACIONAL DE FELPAS
VENTAS AL DETALLE EN NUESTRO SALON DE VENTAS: ESPERANZA 1239
ENTRE MAPOCHO Y BALMACEDA
ATENCION DE 10 A 12.30 Y 15.30 A 19.30 HORAS

TEMUCO 5, COLCHAGUA 0

Superioridad amplia y rotunda

CANCHA: Estadio Municipal de San Fernando.
PAGARON: 2.309 personas.
SOCIOS: Colchagua 536; Temuco 25.
RECAUDACION: 1.920,00 escudos.
ARBITRO: Carlos Valenzuela.
COLCHAGUA: Gallardo; Quezada, Alarcón y Mesías; Suárez y Allste; Escobar, Becerra, Millán, Rojas y Presentado.
TEMUCO: Marín; Urra, Zamora y Cabrera; Guevara y Silva; Cuevas, Leal, Oyanedel, Ivanovic y Pérez.
GOLES: Primer tiempo, Cuevas a los 9 minutos y Pérez a los 37 minutos.
Segundo tiempo: Pérez a los 5, Leal a los 10 y Cuevas a los 37.

El triunfo de Temuco no admite reparos por lo que dicen las cifras. El equipo de la Frontera mostró una línea muy codiciosa. El conjunto en general presenta un físico excelente. Se notó de la media cancha hacia arriba que creó constante zozobra a la defensa colchagüina.

El primer gol fue marcado en posición prohibida. Esto influyó en el estado ánimico de los jugadores de Colchagua, quienes reclamaron en repetidas oportunidades contra el guardalíneas ya que éste los perjudicó en repetidas ocasiones al no marcar las posiciones adelantadas del equipo contrario. (Luis Silva, corresponsal).

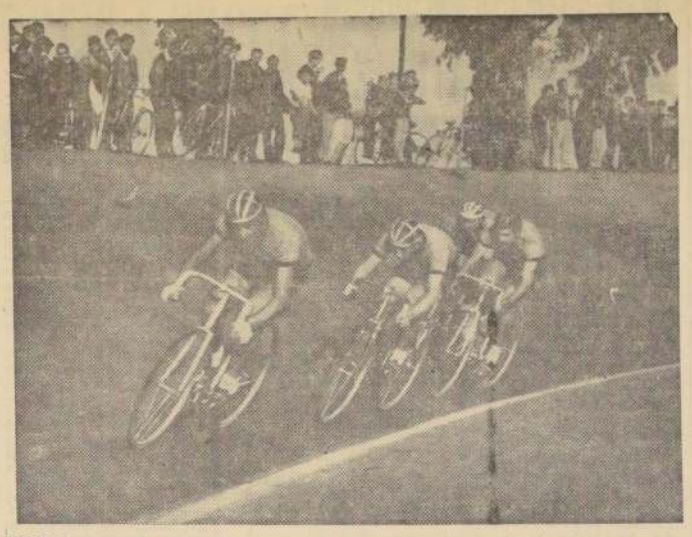

GRAN CUARTETO: Tira el grupo Manuel Molina, y se lleva pegado a la rueda a Héctor Pérez, a Leonidas Carvajal y a Isaías Macaya. El equipo de Ferriloza-Conchalí ganó en brillante demostración de capacidad y poderío el título de Campeón Metropolitano de Persecución Olímpica, en dramática lucha con Green Cross.

JUAN ARRUE: Otra vez el Campeón de Chile, en Talca, volvió a imperar netamente en Velocidad Pura. No tuvo rivales y amparan su triunfo en esta especialidad, en el Metropolitano de Ciclismo, de 1964.

METROPOLITANO DE CICLISMO:

Ferriloza-Conchalí, club campeón

La entidad naranja ganó el título y la posesión de la Gran Copa "Alberto Caffi" al vencer, en dramática final, a Green Cross, en Persecución Olímpica.— Arrué, Guzmán, Carvajal y Vargas, grandes figuras en San Eugenio.— Lo que fue la reunión de clausura

Con la final de Velocidad Pura, los 8.000 metros con 4 llegadas para Novicios, la Australiana, los 12.000 con 6 llegadas para IV Categoría y las series y final de Persecución Olímpica, por equipos, se puso término ayer, en el Velódromo Ferrobádminton de San Eugenio, el III Torneo Metropolitano de Ciclismo organizado por la Asociación Ciclista de Santiago.

Se titularon Campeones Metropolitanos en esas especialidades, Juan Arrué, de Green Cross, en Velocidad Pura; Raúl Soto, de Audax C. S. Italiano, en Novicios; Orlando Guzmán, de Bata, en Australiana; Juan Kiger, del C. C. Chacabuco, en IV Categoría y el equipo Ferriloza-Conchalí, formado por Leonidas Carvajal, Isajas Macaya, Manuel Molina y Héctor Pérez, en Persecución Olímpica.

En la competencia general por clubes, Gran Copa "Alberto Caffi", se acreditó el derecho de retener por un año en su poder ese valioso trofeo, el Club Ciclista Ferriloza-Conchalí que totalizó 28 puntos, en dramática lucha con Green Cross, que anotó 27.

JUAN ARRUE, EN VELOCIDAD.— Ratificando sus excepcionales condiciones de "sprinter", Juan Arrué hizo cumplido honor a su título de Campeón de Chile de Velocidad Pura y se hizo también del título de Campeón Metropolitano en esta especialidad, al superar, en dos matches, al joven y promisorio corredor de Mademsa, Samuel Villalobos, que ganó con entero mérito la segunda colocación. Tercero, por no haberse presentado a competir, Luis Moya, de Quinta Normal, resultó Arturo León, de Green Cross, y cuarto, Luis Moya. El mejor tiempo de Arrué, en la final de ayer, fue de 13.3, logrado por este elemento en el segundo match con Villalobos. Sin embargo, es de hacer notar que en las semifinales del sábado, Arrué anotó 13.0 clavados, como mejor marca.

NOVICIOS Y IV CATEGORIA.— Dando la gran sorpresa, Raúl Soto, de Audax, que había rematado 3.o de Manuel Barría, del C. C. Chile, y Manuel Ramos, de Mademsa, en la 1a. serie de Clasificación del jueves 21, se hizo del diploma de campeón de Santiago en esta categoría, al superar en inteligente forma en la final de ayer, a Juan Toledo, del FACH; Luis Silva, de Ferriloza, y Eduardo Gómez, del Centenario.

Igual golpe a la cátedra proporcionó en la final de la IV Categoría, Juan Kiger, del Chacabuco, que en la 2a. serie de clasificación del sábado, se ubicó en 4.o lugar, aventajado por Oscar Reyes, del Centenario; Hugo Rubio, del Cóndor, y Luis Vega, de Mademsa. Kiger, esta vez muy bien guiado por Guillermo Rojas y Leopoldo Astudillo, directores técnicos del C. C. Chacabuco, imperó en la mayoría de las 6 llegadas de que constó la prueba y fue un digno campeón.

O. GUZMAN EN AUSTRALIANA.— Esta prueba, junto con la de Persecución Olímpica, resultó el evento de mayor emotividad y colorido del programa de clausura de este III Campeonato Metropolitano de Ciclismo. Venció en élla, en grato y reivindicatorio repunte, Orlando Guzmán. El magnífico mediofondista del Bata sacó a relucir sus innegables atributos y se defendió magistralmente en las 16 eliminaciones de la emocionante prueba, llegando a la final, junto con Héctor Pérez, de Ferriloza, y Juan Arrué, de Green Cross, que ocuparon el 2.o y 3.er puesto, respectivamente.

SUSPENSO EN LA PERSECUCION.— El entusiasmo despertó en la crecida concurrencia el desarrollo de la australiana, éste subió de punto en los matches de Clasificación de la Persecución Olímpica. En la 1a. Serie, el equipo de Bata, formado por Jacobo Alcaíno, Orlando Guzmán, Miguel Vidal y José Vega, superó con 5.25.4 al del Cóndor, integrado por Toribio Morales, Ramón de los Ríos, Osvaldo Escárate y Octavio Sepúlveda, que consiguió 5.30.7. En la 2a. Serie, el cuarteto de Ferriloza, formado por Leonidas Carvajal, Isaías Macaya, Manuel Molina y Héctor Pérez, dio fácil cuenta del equipo de Quinta Normal, formado por Raúl Plaza, Erasmo Ayala, Carlos Rozas y Antonio Molina. El tiempo del team de Ferriloza fue de 5.09.8. —mejor marca hasta ese momento— y el del Quinta Normal, de 5.45.5. En la 3a. Serie la emoción llegó a la euforia cuando el equipo de Green Cross, integrado por Guillermo Vargas, Manuel Arias Raúl Jorquera y Luis Ramírez, apabulló por una vuelta de ventaja, al de Audax C. S. Italiano, integrado por Manuel González, Hernán Delgado, Julio Ascuí y Jaime Inda y con el mejor registro de la tarde: 5.04.5 contra 5.21.7 de Audax.

LEONIDAS CARVAJAL, EL ARTIFICE.— Llegaron pues, mejores tiempos a disputar el 3er. y 4.o lugar, los equipos de Bata y Audax. En la corrida el vencedor, por levísimo margen, fue Bata, que señaló 5.18.2 contra 5.18.8 de Audax. Y, como plato fuerte de la reunión, vino la final por el 1er. y 2.o lugar entre Green Cross y Ferriloza. Lanzados en carrera, el primero en tomar ligeridma ventaja, fue Green Cross pero cuando faltaban dos vueltas, Leonidas Carvajal arrastró a los suyos al triunfo "tirando" vuelta y media, y logrando rebasar la línea de carrera de los de la Cruz Verde. Admirablemente bien sincronizado el equipo naranja aumentó aún más su ventaja en la última vuelta y superó, en llegada de suspenso, a su calificado rival. Los tiempos de esta final, fueron elocuentes. Mientras Ferriloza mejoró su marca en la Serie, haciendo 5.05.6, Green Cross bajó e hizo 5.07.5. También mejoraron sus tiempos en las series, Bata, que hizo 5.18.2 y Audax, que anotó 5.18.6.

Nuevos campeones metropolitanos de ciclismo, 1964

Cumplida ayer la tercera y última etapa del Tercer Torneo Metropolitano de Ciclismo, se titularon campeones provinciales santiaguinos de 1964 en este deporte, en las especialidades que se indican, los siguientes corredores:

Velocidad Pura:

Campeón metropolitano: Juan Arrué (Green Cross). Vicecampeón: Samuel Villalobos (Mademsa). Tercero: Arturo León (Green Cross). Cuarto: Luis Moya (Quinta Normal).

Kilómetro a Reloj:

Campeón metropolitano: Guillermo Vargas (Green Cross). Vicecampeón: Juan Arrué (Green Cross). Tercero: Leonidas Carvajal (Ferriloza). Cuarto: Manuel González (Audax).

Persecución Individual:

Campeón metropolitano: Leonidas Carvajal (Ferriloza). Vicecampeón: Isaías Macaya (Ferriloza). Tercero: Manuel González (Audax). Cuarto: Jacobo Alcaíno (Bata).

Persecución Olímpica:

Campeón metropolitano: Ferriloza (L. Carvajal, I. Macaya, M. Molina y H. Pérez). Vicecampeón: Green Cross (G. Vargas, M. Arias, R. Jorquera y L. Ramírez). Tercero: Bata (O. Guzmán, J. Alcaíno, M. Vidal y J. Vega). Cuarto: Audax: (M. González, H. Delgado, J. Ascuí y J. Inda).

Australiana:

Campeón metropolitano: Orlando Guzmán (Bata). Vicecampeón: Héctor Pérez (Ferriloza). Tercero: Juan Arrué (Green Cross). Cuarto: Agustín Herrera (Centenario).

50 Kilómetros:

Campeón metropolitano: Manuel Molina (Ferriloza). Vicecampeón: Guillermo Vargas (Green Cross). Tercero: Agustín Herrera (Centenario). Cuarto: Manuel Arias (Green Cross):

Novicios:

Campeón metropolitano: Raúl Soto (Audax). Vicecampeón: Juan Toledo (Fach). Tercero: Luis Silva (Ferriloza). Cuarto: Eduardo Gómez (Centenario).

IV Categoría:

Campeón metropolitano: Juan Kiger (Chacabuco). Vicecampeón: Rodolfo Mora (Ferriloza). Tercero: Oscar Reyes (Centenario). Cuarto: Fernando Ruiz (Ferriloza).

NOTA: El tiempo de 1 hora 13 minutos 56 segundos de Manuel Molina (Ferriloza), en los 50 Kilómetros, constituyó nuevo Record Metropolitano para la prueba.

Falleció el padre del mayor Gordon

Se encuentra de duelo el distinguido dirigente de fútbol, mayor de Carabineros, Eduardo Gordon, ante el fallecimiento de su padre. Los funerales del coronel (R) Eduardo Gordon Benavides se efectuarán hoy a las 10.30, partiendo el cortejo desde la Basílica de la Merced, donde será oficiada una misa en su memoria. Sus restos serán sepultados en el Mausoleo de Carabineros, en el Camantario General.

O'HIGGINS 2-SAN ANTONIO 1:

EL ARMA DEL PUNTERO: EL CONTRAGOLPE

Record de público en el Estadio Municipal de San Antonio para ver actuar al líder del certamen de Ascenso.— Dagnino y Latorre, autores de los tantos para el vencedor.— Osvaldo Diaz anotó el descuento para San Antonio

CANCHA: Estadio Municipal de San Antonio.
PAGARON: 7.742 personas. Socios de SAU, 1.797; O'Higgins, 1.000.
RECAUDACION: 6.207 escudos.
ARBITRO: Luis San Martín. Bien.
EQUIPOS.— SAN ANTONIO UNIDO (1): Berly; G. Gutiérrez, Ribbó y Alvarez; Acevedo y Landeros; Fierro, Portillo, Campos, O. Díaz y Clavijo. Entrenador: Gracián Miño.
O'HIGGINS (2): Fuentealba; Canelo, Abarca y Droguett; Guerra y Rojas; Vilches, Dagnino, Osorio, Latorre y Morales. Entrenador: José Pérez.
GOLES.— Todos en el segundo tiempo: DAGNINO, a los 2', con tiro de distancia, sorprendió al arquero Berly, que se encontraba adelantado. LATORRE, a los 38', aprovecha un contragolpe certero. Tomó el balón antes de la mitad del campo, corrió 25 metros y eludió al arquero, consiguiendo el segundo tanto. DIAZ, a los 41', ante un centro de Clavijo, descuenta para San Antonio.

Récord de público en San Antonio para la presentación del líder e invicto O'Higgins, del Torneo de Ascenso. El match provocó expectación en la zona y los cuadros respondieron a esa expectativa. Buen encuentro, jugado a todo vapor. Con intención, garra y deseos de hacer bien las cosas.

En el primer tiempo dominó San Antonio. Copó el medio sector y estuvo en permanente actividad frente al pórtico de Fuentealba, que se constituyó en la mejor figura de la cancha. Seguro de manos, arriesgado, desbarató todos los intentos de gol de la ofensiva local que fueron muchos. O'Higgins actuó como visita. Reforzó su área con seis y siete hombres y supo aguantar el chaparrón y aludir que significó la ofensiva porteña.

El gol de Dagnino recién a los 2' del segundo tiempo, levantó aún más la presión del cotejo. San Antonio reaccionó vigorosamente. Presionó con insistencia durante largos pasajes. O'Higgins continuó defendiéndose de contragolpe, hasta que a los 38' Latorre anotó la segunda conquista. Antes surgieron algunos brotes de juego brusco, producto de la vehemencia y decisión que pusieron los hombres por conseguir, unos la victoria y los otros el empate. Triunfo justo para O'Higgins que en el segundo tiempo mejoró mucho su accionar. Tuvo en Fuentealba su mejor valor, lo que indica el trabajo a que fue sometido, respondiendo con creces. Ribbó en el conjunto perdedor, en el segundo tiempo, llevó de la mano al cuadro porteño en franco tren de ataque. (Marcial Rodríguez, corresponsal).

RENE FUENTEALBA.— Arquero de O'Higgins, que fue la mejor figura del encuentro frente a San Antonio.

EN INVIERNO TAMBIEN CON DOLLY PEN

...aquel grato momento...

en aquel momento... es cuando se debe tener absoluta seguridad personal. En invierno Ud. se abriga más y ello obliga al organismo, a reaccionar en igual forma que en Verano.

Una agradable sorpresa EXTRA lo espera, si me lleva a Estado 33, Of 33.

BUSQUE y ENCUENTRE UD TAMBIEN la MUÑEQUITA de ORO

EL DESODORANTE DEL AÑO PARA TODO EL AÑO. DOLLY PEN

¡TOUE DESODORANTE... es TRANSPARENTE... es DIFERENTE!

Shalom — Fono 380984

Dolores
MUSCULARES
ARTICULARES
Y REUMATICOS

ADOLIT LA BARRITA
ANTI - DOLOR - INSTANTANEO

1.- Penetra profundamente, calmando los órganos afectados por el dolor
2.- Descongestiona la inflamación, aliviando rápidamente.

Adolit

AGRADABLE DE USAR.
NO MANCHA NI TIÑE LA PIEL.
NO ES GRASOSA.

CONGESTION NASAL: Usese como inhalante que "despeja" al instante.

En venta en todas las buenas farmacias.
Elaborado en Chile por: Laboratorio Silesia S. A.

Shalom — Fono 380984

¡SU CORTE DE CASIMIR TIENE UN VALOR!
¡NO LO EXPONGA! LLEVELO A.
SASTRERIA
NAHMIAS
IRARRAZAVAL 204
la primera tienda de Ñuñoa
Y LE HAREMOS UNA HECHURA FINA EN 48 HORAS Y POR SOLO E° 45.

TRES BUENAS FIGURAS.— Mario Donoso, Domingo Sibilla y Antonio Torres, titulares del cuadro de Unión Española, cumplieron una buena actuación en el cotejo de ayer frente a Ferroviarios. Ganó la Unión y hoy en la mañana viaja a Ecuador para actuar en un Torneo Cuadrangular Internacional.

BASQUETBOL:

TRIUNFOS FACILES PARA TECNICA Y UNION

El quinteto universitario técnico eliminó del certamen a Universidad Católica al vencerla 34-57.— Buena despedida para los hispanos, que triunfaron 92-63 sobre Ferroviarios

En el Gimnasio Nataniel continuó ayer en la mañana la Rueda Final del Torneo de Tanteo del básquetbol metropolitano, con un programa doble, que tuvo como ganadores a los quintetos de Universidad Técnica sobre Universidad Católica, por la cuenta de 84-57, y en el cotejo de fondo Unión Española se impuso a Ferroviarios, 92 puntos contra 63.

TECNICA, FACIL

La reunión se inició con el encuentro entre los universitarios técnicos y cruzados. Cotejo que se esperaba resultara más equilibrado. La situación de Católica era difícil: de perder, como ocurrió, quedaba fuera del certamen, y con el agravante de haber actuado en sólo dos oportunidades, perdiendo por marcadores abultados. En el primer tiempo hubo cierta equiparidad, que fue reflejada en el marcador de 37-28 con que finalizó ese período.

Los jugadores Earls y Mc Intosch, que cumplen sus primeras actuaciones en el equipo, no logran satisfacer con el cometido alcanzado. No es solución para un equipo formado, en su mayoría, por elementos nuevos y jóvenes. De esta forma la Técnica no tuvo mayores problemas para adjudicarse con entera comodidad el partido. Anotaron puntos: UNIVERSIDAD TECNICA: Teppes, 4; De la Fuente, 4; Chávez, 18; Bermúdez, 17; Vidal, 10; Pletikosic, 13; y Sánchez, 8. Entrenador, Pedro Araya. UNIVERSIDAD CATOLICA: Earls, 12; Mc Intosh, 8; Rojas, 2; Lacoste, 19; M. López, 11; y Vivalda, 4.

UNION FACIL

Con un triunfo conseguido en forma cómoda, se despidió el conjunto hispano antes de viajar a Ecuador, a intervenir en un certamen cuadrangular internacional. Bien se vieron los rojos. Han logrado un alto rendimiento en todo el plantel y se les nota seguros en sus desplazamientos y con excelente puntería. El rival, Ferroviarios, que había mostrado algunas bondades en sus encuentros anteriores, esta vez tuvo que ceder paso a la mejor disposición colectiva de su rival y ofrecer hasta donde pudiera resistencia en la parte defensiva. En este instante Unión Española está en condiciones de presentarse en cualquier cancha de Sudamérica con decoro y calidad. Tiene un plantel de diez jugadores parejos, donde se destaca la idea de juego básica que ha logrado imponer el entrenador Gustavo Ortlieb. Un triunfo totalmente merecido, que tiene la virtud de levantar aún más el estado anímico del plantel para afrontar un compromiso internacional.

Anotaron puntos:

U. ESPAÑOLA: A. Marcos, 18; M. Donoso, 16; M. Torres, 13; T. Marcos, 14; Corvalán, 11; R. Barrera, 2; A. Torres, 6 y D. Sibilla, 12. Entrenador Gustavo Ortlieb.

FERROVIARIOS: Contreras, 5; Retamal, 11; Espinoza, 6; Guzmán, 18; Moreno, 13; Aguirre, 8 y Ribbó, 2. Entrenador Eduardo Danovaro.

A. L. P.

VOLEIBOL INTERNACIONAL.—

Universidad Católica venció en el torneo cuadrangular

En el match final doblegó a Ferrocarril Oeste por tres sets a cero.— Vida Sana se clasificó en 2.o lugar

Sin brillar como en torneos anteriores, el sexteto de Universidad Católica se adjudicó el título de campeón del Cuadrangular Internacional de Vóleibol, que tuvo como animadores a Ferrocarril Oeste de Buenos Aires, Vida Sana y Universidad Católica de Valparaíso y que finalizó anteanoche en el gimnasio del club universitario.

El match final no tuvo el interés esperado, ya que el cuadro argentino no pudo seguir el juego potente y bien ejecutado que mostró el anfitrión. Universidad Católica pese a no contar con Hugo Grisanti en la plenitud de su condición física —lesionado en un torneo atlético— demostró una vez más que es la primera fuerza del vóleibol nacional y para vencerla no basta sólo el entusiasmo y la voluntad, hay que dominar la técnica del juego y tener un ataque potente y variado, para poder salir airoso. Esto sucedió anoche en la final que comentamos. La UC prácticamente barrió a su rival y lo aventajó en tres sets, que duraron exactamente 49 minutos. La cuenta de 15/6, y 15/12 y 15/8 es por demás elocuente y refleja con claridad lo acontecido en la cancha. Desde el primer momento se pudo apreciar la disparidad característica de juego empleado por ambos contendores. Universidad Católica con un cuadro dos, que a veces fue cinco uno y en otras seis seis, apabulló a los transandinos que no pudieron contrarrestar esa mayor potencia. Ferrocarril Oeste 1 u c h ó con mucho amor propio, derrochó energías, pero no pudo quebrar el mejor juego del adversario, romper el atinado bloqueo en la red del dueño de casa, que fue minando el entusiasmo de la visita hasta que éstos, conscientes de su inferioridad mandaron a la cancha a dos muchachitos de la reserva, Oscar Lisi y Mario Gracia, con el fin de irlos fogueando, y ambos respondieron, sobresaliendo de inmediato, especialmente el segundo, que se vislumbró como un levantador de excepción.

Con esta victoria, Universidad Católica se adjudicó el trofeo Erasmo López Pérez. Ferrocarril Oeste, por su parte, al caer derrotado ocupó el tercer lugar, quedando Vida Sana segundo y la U.C. portefia en el cuarto, sin haber logrado triunfo alguno.

Ante los jueces José Donoso y Hugo Valderas los equipos alinearon así: Universidad Católica: Hugo Grisanti, Roberto Gómez, Eduardo Blanco, Patricio Grisanti (capitán), Hernán Campero, Enrique Sánchez, Franklin Sir reemplazó a Hugo Grisanti en el tercer set. Ferrocarril Oeste formó con: José Gelfand, Osvaldo Intrieri, Carlos Needleman, Horacio Echaverría, Enrique Giménez y Jorge Taboada.

Las mejores figuras del equipo vencedor fueron Eduardo Blanco y Roberto Gómez. En Ferrocarril Oeste, Jorge Taboada se llevó las palmas, sobresaliendo nitidamente sobre sus compañeros.

Fútbol de Cadetes.—

U. TECNICA GANO A EVERTON CON SUS 3 CONJUNTOS

Los cuadros cadetes de Universidad Técnica destacaron en la jornada oficial de ayer del torneo del plantel de Cadetes de la Asociación Central de Fútbol, al vencer en las tres divisiones a los representativos de Everton.

Los resultados registrados en la etapa, fueron los siguientes:

1a. Infantil: U. Técnica, 1-Everton, 0; Magallanes, 1-U. de Chile, 0; U. Española, 0-Green Cross, 0; Palestino, 7-Municipal, 1; Audax, 0-Iberia, 1; U. Católica, 3-Santiago, 0; Colo Colo, 3-Wanderers, 3.

Juvenil: U. Técnica, 1-Everton, 0; Magallanes, 2-U. de Chile, 1; U. Española, 1- G. Cross, 0; Palestino, 1-Municipal, 2; Audax, 2-Iberia 0; U. Católica, 4-Santiago, 0; Colo Colo 6-Wanderers, 0.

División Especial: U. Técnica, 4-Everton, 0; Magallanes, 0-U. de Chile, 1; U. Española, 2-Green Cross, 3; Palestino 0-Municipal, 2; Audax, 1-Iberia, 0; U. Católica, no se presentó, obteniendo los puntos Santiago.

EN EL TENIS ESCOLAR DE U.C.:

AMPLIO TRIUNFO DEL LICEO LASTARRIA

El plantel campeón acumuló 11 puntos, venciendo en serie Superior y quedando 2.o en infantil. En Intermedia aventaja a Verbo Divino, con quien definirá el doble

Después de ocho años de haber obtenido el título por primera vez, en 1956, los tenistas del Liceo Lastarria volvieron a clasificarse campeones escolares de Santiago, recuperando la Copa Universidad Católica, trofeo que habían bordeado en anteriores ocasiones.

En esta oportunidad, los equipos de Lastarria triunfaron en las categorías superior y quedaron en segundo lugar en infantil, donde triunfó el Instituto Nacional. En serie intermedia aventajan a Verbo Divino, quedando por definir el match de dobles. Pero, en todo caso, ya obtuvieron el primer puesto con 11 puntos. Lo siguieron el Instituto Nacional, Verbo Divino Alianza Francesa, Saint George, Colegio Alemán y Kent School.

Los equipos de Lastarria fueron integrados por Federico Gildemeister, Humberto Rivera, Eduardo Silva, Sergio Becerra, Juan C. Rivera, Eduardo Galasse, Marcelo Caracci, Alfonso Saavedra, Patricio Silva a Alberto Rochet 6/0 y 6/3.

FINAL INFANTIL. Instituto Nacional a Lastarria 3 x 2. Triunfos "I. N.": Marco Antonio Urroz a José Antonio Caracci 6/1 y 6/1; Fernando Escala a Jacques Rosenberg 6/0 y 6/1; F. Escala-G. Rücher a J. Rosenberg-P. Kreeger 6/1 y 6/3.

Triunfos "LL": Patricio Galleguillos a Jorge Carranza W/O; P. Galleguillos-J. A. Caracci a J. Carranza-M. A. Urroz W/O.

FINAL INTERMEDIA. Lastarria 2; Verbo Divino 1. Pendiente. Juan Carlos Rivera "L" a Waldo Greene "VD" 10/8 y 6/4; Edgardo Galasse a Andrés Fresne 4/6, 9/7 y 6/3; Renato Fernández "VD" a Marcelo Caracci "L" 6/4, 4/6 y 8/6.

FINAL INTERMEDIA DAMAS. Definición: Liceo 7 a Liceo Francés 2 x 1. Patricia Rivera-Marcela Galleguillos a Marianne Gildemeister Leyla Musalem 6/1, 8/10 y 6/4.

Seguirán mañana: Eduardo Blanco y Roberto Gómez a Pedro Lira y Jorge Taboada; Juan Carlos Rivera a Renato Fernández y Eduardo Galasse a Marcelo Caracci.

FUTBOL EN EL MUNDO

BOLOGNA BATIO 2-0 A MESSINA Y DE NUEVO COMPARTE EL LIDERATO CON INTER

■ ROMA, 24 (UPI).— Bologna venció hoy al Messina por dos a cero en la penúltima rueda del Campeonato Nacional de la Liga Italiana. Está empatado con el Inter de Milán, con 52 puntos.

Desde que ambos equipos tienen partidos fáciles, el próximo domingo lo más seguro es que será necesario jugar un partido de desempate por el título máximo del año.

El Bologna juega con el Lazio y el Inter con Atalanta.

En tercer lugar está el Milán, ganador del título el año pasado, que hoy venció al Bari por dos a cero y lo puso a este equipo en la trágica alternativa de ir pensando en el descenso.

Cuarto está el Juventus, que hoy venció al Catania por cuatro a dos en un partido de emocionantes alternativas.

BARI, PROXIMO A DESCENDER

■ ROMA, 24 (UPI).— Resultado de los partidos de fútbol del Campeonato de la Liga Italiana: Atalanta — Torino, uno - uno; Bologna — Messina, dos - cero; Fiorentina — Modena, cero - cero; Génova — Inter, cero - dos (jugado ayer); Juventus — Catania, cuatro - dos; Lanerossi — Spal, uno - cero; Lazio — Sampdoria, cero - cero; Mantova — Roma, uno - cero; Milán — Bari, dos - cero.

Posiciones de los equipos, luego de estos partidos: Bologna e Inter, 52 puntos; Milán, 49; Fiorentina y Juventus, 38; Lanerossi, 33; Torino, 33; Lanzio y Atalanta, 30; Catania, 29; Roma, Génova y Mantova, 28; Messina y Sampdoria, 27; Modena, 26; Spal, 24; y Bari, 20.

OTRO TRIUNFO PARA INGLATERRA

■ DUBLIN, 24 (UPI).— Inglaterra hizo hoy una suerte de ensayo general para su próxima jira por América y derrotó a Irlanda por tres a uno en un partido disputado en el Dalmyount Park.

Al terminar el primer tiempo del partido amistoso Inglaterra ya ganaba por tres a uno.

El interior izquierdo George Eastham puso en ventaja a Inglaterra a los nueve minutos de juego. El centrodelantero Johnny Byrne, aumentó a los 22' y el interior derecho internacional Jimmy Greaves logró el tercer tanto británico a los 55 minutos. El único tanto irlandés se registró a los 41 minutos del primer tiempo y lo marcó el medio zaguero derecho Freddie Strahan.

Las alineaciones fueron las siguientes:

REPUBLIC DE IRLANDA: Dwyer; Dunne, Cantwell; Strahan, Browne, Mcgrath; Mcvoy, Bailham, Ambrose, Haverty (Whelan).

INGLATERRA: Walters; Cohen, Wilson; Milne, Flowers, Moore; Thompson, Greaves, Byrne, Eastham y Charlton.

BENFICA GOLEO 8-1 A LUSITANO

■ LISBOA, 24 (UPI).— Resultados de hoy de la primera vuelta de cuartos finales del torneo de fútbol por la Copa de Portugal:

Setubal contra Belenses, 1-2.

Lusitano contra Benfica, 1-8.

Porto contra C. U. F., 6-1.

Lusitania, de Angra do Heroismo (Azores), participará en la contienda para entrar en los semifinales.

NACIONAL TRIUNFO EN SUECIA

■ GOTEMBURGO, Suecia, 24 (UPI).— Nacional de Montevideo venció hoy al fuerte equipo nacional de Alliansen de esta ciudad por dos a uno.

Al terminar el primer tiempo, Nacional ganaba por uno a cero. El partido se jugó con buen tiempo ante unos 8.000 aficionados.

El Alliansen llevó a la cancha una combinación de jugadores de los clubes Goteborg y Oergryte, este último puntero actual de la tabla de posiciones del campeonato nacional de Suecia.

El futbolista argentino José Sanfilippo marcó los dos goles del Nacional; el primero, a los 10 minutos de la etapa inicial, y el segundo, a los 25 de la complementaria. El segundo gol es posiblemente uno de los mejores que se hayan visto en el Estadio Ullevi. Sanfilippo tomó la pelota aproximadamente en el centro de la cancha y llegó hasta frente al arco, después de haber eludido prácticamente a toda la defensa sueca.

El gol sueco fue resultado de un error de juego de la defensa sudamericana y se produjo instantes después del segundo de Sanfilippo.

Los sudamericanos viajarán mañana a Munich, para jugar contra el Ausburg, el martes; luego se presentarán en Liéja e iniciarán una jira por la Unión Soviética.

La alineación de Nacional, fue la siguiente: Sosa; Ramos y Manicera; Méndez, Alvarez y Baeza; Oyarbide, Douksas, De Souza, Sanfilippo y Marmendi.

FLAMENGO EMPATO CON HEARTS 1-1

■ ACCRA (Ghana) 24.— (UPI).— El Flamengo, de Brasil, empató hoy a un tanto con el equipo de "Local Hearts of Oackside", en un match internacional de fútbol disputado en el Estadio de Accra ante una numerosa concurrencia, en la que se encontraba el Campeón Mundial de peso pesado, Cassius Clay.

El conjunto brasileño dominó ampliamente en el período inicial, cuando su entreala derecho Souza Nelson consiguió el primer gol del partido, con un magnífico cabezazo, a los 20 minutos.

Los locales presionaron durante la mayor parte de la segunda etapa, pero sólo lograron el tanto del empate en los minutos finales.

Clay declaró que el fútbol es algo nuevo para él, pero que el espectáculo le resultó tan emocionante que casi no podía creer lo que estaba viendo.

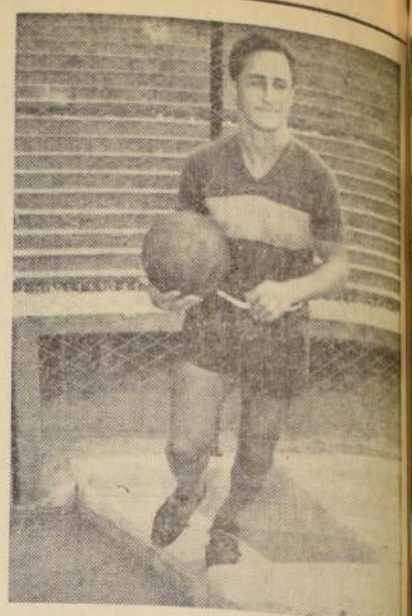

JOSE SANFILIPPO: goleador entreala de Nacional de Montevideo, hizo los 2 goles del triunfo sobre Alliansen de Gotenburgo.

HOLANDA GANO 2-0 A ALBANIA

■ ROTTERDAM, Holanda, 24.— (UPI).— Holanda venció a Albania por 2 a 0 en la primera rueda de clasificación para el Campeonato Mundial de Fútbol.

Los dos goles locales fueron marcados en el segundo tiempo. Unas 20.000 personas siguieron las incidencias del partido en el Estadio de Feijenoord.

El centro medio Schrijvers puso a Holanda en ventaja a los 2 minutos del segundo tiempo, al ejecutar un tiro penal. El segundo gol lo marcó Müller, medio izquierdo, de cabeza.

BOCA GANO A RACING, 3-1

■ BUENOS AIRES, 24 (UPI).— Los resultados de los partidos disputados hoy, en la quinta fecha del campeonato argentino de fútbol de primera división, fueron los siguientes:

San Lorenzo, uno — River Plate, uno.

Atlanta, uno — Vélez Sarsfield, uno.

Chacarita Juniors, cero — Rosario Central, uno.

Boca Juniors, tres — Racing, uno.

Gimnasia y esgrima, tres — Estudiantes, uno.

Independiente, dos — Banfield, cero.

Newell's Old Boys, cero — Argentinos Juniors, uno.

Ferrocarril Oeste, cero — Huracán, dos.

LA TABLA DE POSICIONES: Independiente, River Plate y Rosario Central, siete puntos; Atlanta, Banfield, Boca Juniors, Ferrocarril Oeste y San Lorenzo, seis; Vélez Sarsfield, cinco; Argentinos Juniors, Estudiantes, Gimnasia y Esgrima, Huracán y Racing, cuatro; Chacarita Juniors, dos, y Newell's Old Boys, cero.

HAMBURGO VENCIO 3-1 A LIVERPOOL

■ NUEVA YORK, 24 (UPI).— Con un gol en cada período, Hamburgo, ganador de la Copa Alemana de Fútbol en 1963, derrotó hoy, por dos a cero, a Liverpool, campeón inglés de la última temporada.

El match amistoso fue disputado en el Estadio de la Isla Randalls, ante 13.000 espectadores, con una abrumadora temperatura, de más de 30 grados centígrados, que incidió sobre el rendimiento de ambos conjuntos.

El puntero derecho del conjunto alemán, Harry Baehre, abrió la cuenta a los 34 minutos, y el veterano centrodelantero Uwe Seeler dio las cifras definitivas del score, a los 19' del segundo tiempo.

Las alineaciones fueron las siguientes:

HAMBURGO: Schnoor; Piesc Owiak y Korbjuhn; Mienke, Kropelin y Wulf; Baehre, Giesemann, Seeler, Dehn y Doerfel.

LIVERPOOL: Lawrence; Byrne y Morán; Smith, Lawler y Stevenson; Callaghan, St. John, Arrowsmith, Wallace y A'Court.

BARCELONA SE IMPUSO A ESPAÑOL, 3-1

■ MADRID, 24 (UPI).— Resultados de la primera rueda de cuartos de final por la Copa Española de Fútbol:

Betis — Valencia, dos-dos.

Real Madrid — Atlético de Madrid, dos-dos.

Hércules — Zaragoza, cero-uno.

Barcelona — Español, tres-uno.

BOXEO AL DIA

PRUEBA DE SUFICIENCIA OFRECEN LOAYZA-PAEZ Y POBLETE-FERREIRA

Después de una semana de interrupción se reanuda este viernes en el Caupolicán, la temporada profesional de boxeo. El programa en esta oportunidad tendrá como base dos combates internacionales, en los que actuarán, Orlando Ferreira y Nárciso Páez, de Argentina y los chilenos Dagoberto Poblete y Rubén Loayza.

Ferreira, enfrentará en el semifondo a Dagoberto Poblete que luego de haberse radicado en Valparaíso, ha mostrado una notoria mejoría en su rendimiento, como ha quedado demostrado en los combates que ha sostenido en el puerto, donde ha ganado incluso a hombres de la talla de Elías Vargas.

En la pelea principal, Rubén Loayza, empatador hace muy poco de Manuel Hernández, campeón nacional de los welters, tendrá como oponente a Nárciso Páez, peleador conocido en nuestro medio, donde se ha hecho valer por la fortaleza física que posee y también por cierta disposición combativa.

LOS PRELIMINARES

■ La velada se completará con tres preliminares; 2 en la categoría liviano y uno en el pluma. En el primer caso, se enfrentarán: Francisco Latapiat con Nelson Carrasco y Rolando Gallardo con Alberto Adriazola. En el peso pluma, combatirán Luis Muñoz con Ricardo Pulgar.

PRUEBA DE SUFICIENCIA

Conforme a la reglamentación en vigencia, los peleadores que actuarán en la reunión del viernes próximo, deberán rendir su respectiva prueba de suficiencia, esta tarde a las 18.30, en el Gimnasio de la Federación. Terminado el examen y siempre que los pugilistas consigan el pase de la Comisión de Boxeo Profesional, se ratificará el programa, mencionado precedentemente.

BENELLI LLEGA EL JUEVES

Si no se produce algún inconveniente de última hora, el jueves próximo llegará a Santiago, el peso liviano argentino, Pedro Benelli, quien en la velada del viernes 5 de junio, tendrá como rival al rosarino Hugo Rambaldi. Como es de conocimiento público, este combate debió efectuarse la semana pasada, pero se suspendió a raíz de la no venida de Benelli.

Solucionados los problemas y con la aceptación de Benelli, la pelea ya está convenida y se efectuará como dijimos, el viernes 5 de junio. Será ésta la segunda vez que se enfrentan Benelli y Rambaldi. En la primera, sostenida en el Luna Park, ganó Benelli, pero en un fallo que según el decir de la prensa perjudicó al rosarino. Por esta razón, no quedó el pulpio de Ammi satisfecho y buscó la revancha, ya que entiende que es capaz de superar a su rival, máxime si se enfrentan en el Caupolicán, donde se mantiene invicto.

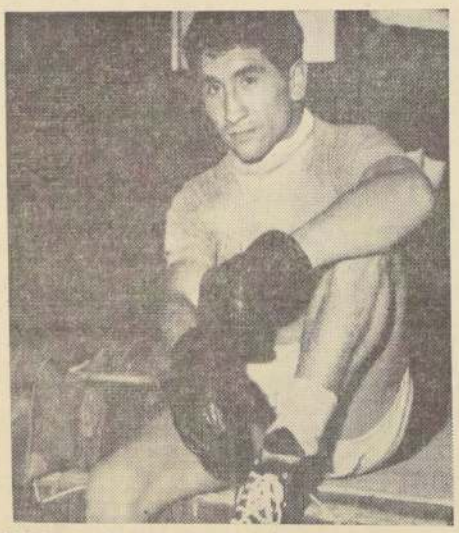

RUBEN LOAYZA: Si logra el pase médico, enfrentará el viernes, al argentino Narciso Páez. En caso contrario, será reemplazado por Luis Valenzuela.

LUIS LOPEZ EN VALPARAISO

Siguiendo las aguas de Dagoberto Poblete, se radicó en Valparaíso, el mediano profesional santiaguino Luis López, quien ha manifestado el propósito de hacer algunos combates este año, y luego retirarse definitivamente.

POSIBLE CAMBIO EN EL PROGRAMA

En caso que Rubén Loayza, que tiene una pequeña lesión en un hombro no consiga el pase médico, será reemplazado en la pelea con Páez por Luis Valenzuela, quien, como es lógico, deberá también esta tarde rendir su prueba de suficiencia.

Drysdale sorprendió al vencer a Osuna en el tenis de París

PARIS, 24.— (UPI). — En el mejor partido del día el sudafricano Cliff Drysdale venció sorpresivamente al mexicano Rafael Osuna, tenista de la Copa Davis y quinto del ranking del certamen internacional de París que se jugó en el Estadio de Roland Garros por 6—4, 8—10, 2—6, 6—4 y 6—3.

Drysdale ni siquiera figuraba en el ranking del certamen, hizo valer sus poderosos servicios y sus voleas muy crucadas y de revés para superar al mexicano.

Ahora Drysdale pasa a los cuartos de finales en los que deberá enfrentar al sueco Jan Eric Lundqvist.

En dobles caballeros los australianos Roy Emerson y Ken Fletcher vencieron a los argentinos Roberto Aubone y Eduardo Soriano por 4—6, 6—4, 6—4 y 6—2.

Los brasileños Ron Barnes y Thomas Koch vencieron al australiano Bob Hewitt y al alemán marques Torben Ulrich por 6—4, 7—5 y 7—5.

En la tercera rueda del certamen de dobles para damas Norma Baylon, de Argentina y Helga Schultze, de Alemania venceron a Nancy Richey y Kerry Susman de Estados Unidos, por 10—8, 3—6 y 6—3.

María Ester Bueno, de Brasil y Robbyn Ebbern de Australia vencieron a las francesas Aline Marie Bosio y Francoise Dury por walk-over.

En el programa de cuartos de finales de individuales para caballeros que se disputará mañana figura el partido del brasileño Ron Barnes contra el español Manuel Santana, tercero en la clasificación del certamen.

El Derby
Café y Restaurant
SIEMPRE PRIMERO EN CALIDAD Y ATENCION
ALAMEDA 867, Santiago

JIM CLARK, DE ESCOCIA, GANO CON RECORD GRAN PREMIO DE HOLANDA

ZANDVOORT, Holanda 24 (UPI).— El escocés Jim Clark ganó hoy el Gran Premio Automovilístico de Holanda, disputado en esta ciudad, y cubrió las 80 vueltas al circuito, para totalizar 335,44 kilómetros, en dos horas siete minutos, 35 segundos 4 décimas, superando el record promedio de velocidad del año pasado.

Clark, campeón de automovilismo de 1963 se adjudicó la carrera de punta a punta sacándole a todo el lote de competidores una vuelta de ventaja menos. A John Surtees de Inglaterra, quien se clasificó segundo con un Ferrari de motor de ocho cilindros.

Clasificación de la carrera:

1.— Jim Clark de Escocia, Lotus, 2:07:35.4, promedio 157.743 KPH.

2.— John Surtees, Inglaterra, Ferrari, 2:08:29,0, 156,646 KPH.

3.— Peter Arundell, Inglaterra, Lotus, una vuelta detrás.

4.— Graham Hill, Inglaterra, BRM, una vuelta detrás.

5.— Chris Amon, Nueva Zelandia, Lotus BRM, una vuelta detrás.

6.— Bob Anderson, Inglaterra, Brabham Climax, una vuelta detrás.

7.— Bruce Mclaren, Nueva Zelandia, Cooper, dos vueltas detrás.

8.— Phil Hill, U.S.A., Cooper, cuatro vueltas detrás.

9.— Joachim Bonnier, Suecia, Brabham BRM, cuatro vueltas detrás.

10.— Giancarlo Baghetti, Italia, BRM, seis vueltas detrás.

Posición en el Campeonato Mundial después de esta carrera:

1.— Clark y Graham Hill, 12 puntos.

3.— Arundell, 8 puntos.

4.— Kinther y Surtees, 6 puntos.

6.— Bonnier y Amon, 2 puntos.

8.— Hallwood y Anderson, 1 punto.

ADQUIERA SU RELOJ SUIZO
10 MESES PLAZO
SIN PIE

EL RELOJ SUIZO
ALAMEDA 1137 SUBTERRANEO

Participe en el millonario Concurso "Foto-Fútbol" y un refrigerador "Emerson" podrá adornar su casa

Hoy entregamos a los lectores, además de las fotografías, la Cartilla del club correspondiente a LA SERENA.— Respondemos a los concursantes que nos consultan.— Nómina de los valiosos premios que sortearemos en septiembre próximo, en colaboración con la Polla de Beneficencia

GRAN CONCURSO LA NACION
FOTO-FUTBOL

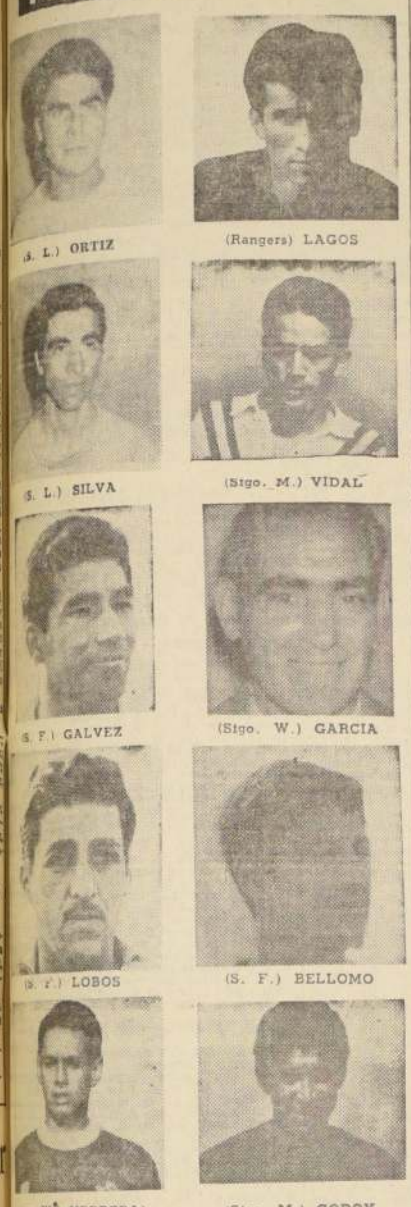

(S. L.) ORTIZ — (Rangers) LAGOS
(S. L.) SILVA — (Stgo. M.) VIDAL
(S. F.) GALVEZ — (Stgo. W.) GARCIA
(S. F.) LOBOS — (S. F.) BELLOMO
(B. W.) HERRERA — (Stgo. M.) GODOY

El millonario concurso del FOTO-FUTBOL, que ya se encuentra en pleno desarrollo entre los millares de lectores de LA NACION, el Diario de los Deportes, en todo el país, como lo demuestra en forma por demás elocuente la nutrida correspondencia que hemos recibido, tanto de la zona norte como de la austral, inserta en su edición de hoy la Cartilla concerniente al club LA SERENA.

A partir de la próxima semana, ya los lectores concursantes del FOTO-FUTBOL estarán en condiciones de comenzar a canjear las primeras Cartillas completas y obtener los cupones y las fotografías a que tienes derecho, conforme a las Bases del certamen.

Advertimos a los lectores que nos escriben sobre la forma de adquirir las ediciones atrasadas de LA NACION, que los números de lunes a sábado, valen TRESCIENTOS pesos ($ 300) y las dominicales, CUATROCIENTOS pesos ($ 400). Esto, porque los ejemplares atrasados valen el DOBLE. Los valores deben remitirse, en el equivalente, en estampillas de correo. Una vez más informamos que no deben hacerse pedidos correspondientes a la edición del día 2 de mayo último, porque se AGOTO.

CONTESTAMOS A LOS LECTORES

GABRIEL LABARCA (La Calera).— No vemos el por qué de su preocupación. Si quiere, junta una Cartilla, las dieciocho o las que le vengan en gana. Si usted hubiera leído las Bases, sabría que cada Cartilla de club completa, otorga derecho a un CUPON y a una FOTOGRAFIA de su jugador favorito.

GILBERTO CHIANG B. (Vallenar).— Envíe el valor de los diarios 1.o, 3 y 4 de mayo —MIL PESOS EN TOTAL— en estampillas de correo y le remitiremos las ediciones solicitadas. La correspondiente al 2 de mayo está agotada. Cuando le despachemos su pedido, le devolveremos el sobre con franqueo aéreo que nos envió a su nombre. Gracias por sus felicitaciones.

CARMEN CARRASCO GUERRA (Molina, Talca).— Reclame las Cartillas en nuestra Agencia en Talca, calle 2 Oriente N.o 1032. Agradecemos sus felicitaciones.

GUSTAVO BAHAMONDES C. (Rancagua).— Las Cartillas de clubes se REPETIRAN. Las Cartillas de Promoción, es probable que se extiendan a todo el país. ¿La camiseta? Eso no quita ni pone rey. ¿De acuerdo? Deseamos que sólo este año sea "ascensorista". Respondemos sus saludos y expresiones.

FERNANDO FERNANDEZ H. (Talca).— Muy agradecido por la información y más aún por sus felicitaciones al FOTO-FUTBOL.

JOSE DIAZ A. (La Calera). — Procuraremos atender su pedido, que para provincia es importante y lo comprendemos perfectamente. Muchas gracias por sus palabras de estímulo.

CANJE DE CARTILLAS

El canje de cartillas de clubes se hará en la capital, en el diario LA NACION, calle Agustinas N.o 1269. Los concursantes de provincias deberán hacer sus envíos por correo a nuestra casilla N.o 81-D, SANTIAGO, con excepción de los lectores de VALPARAISO y de TALCA, que podrán recurrir a nuestras Corresponsalías. En el puerto, Avenida Blanco Encalada N.o 1161, y en la ciudad sureña en calle 2 Oriente N.o 1032.

NOMINA DE LOS PREMIOS

La nómina actual de los premios que serán sorteados en el mes de septiembre próximo, es la siguiente: un televisor GELOSO, de Bonacio y Caro Ltda.; un refrigerador EMERSON, fabricado por HITES HNOS.; una máquina de coser LIBERTY, de ORDINA; una bicicleta ITAL-SPORT, de CYCLES ALAMEDA; Electrófonos, radios de sobremesa y portátiles de la famosa marca PHILIPS, y máquinas de afeitar PHILISHAVE; relojes CHEVRON, de la Relojería GABOR; una colección BILLIKEN —30 títulos— de Librerías RENACIMIENTO; camisas NELBEC; zapatos de fútbol de ALONSO E HIJO; pelota CRACK; delantales y guardapolvos eternos de JULIN SERRA, y dos pasajes a Río de Janeiro, Brasil, atención de PANAIR DO BRASIL y Radiolandia, planchas eléctricas y discos, de José Ricart y Cía.

UNA MAQUINA DE COSER.— El millonario concurso FOTO-FUTBOL cuenta entre sus auspiciadores a ORDINA (Organización Distribuidora Nacional) y su obsequio a los concursantes para el sorteo de septiembre próximo consiste en una máquina de coser LIBERTY, de hermoso diseño y de sólida estructura. En el grabado, dos clientes suscriben créditos en ORDINA, Alameda Bernardo O'Higgins N.o 2981.

Máquinas de coser
SINGER
MODELO 406 — 3 GAVETAS
MODELO 404 — 5 GAVETAS
MODELO 451 — GABINETE CERRADO
MODELO 297 — ELECTRICA PORTATIL
MODELO 371 — ELECTRICA DE LUJO
FACILIDADES 22 MESES
AVALCO
HUERFANOS 715, LOCAL 17 (al llegar a Mac-Iver)

BASES DEL FOTO-FUTBOL

1.—El lector deberá llenar cuantas cartillas desee, con las fotografías que irá publicando nuestro diario, de cada uno de los jugadores —titulares y suplentes— y el respectivo entrenador de los clubes integrantes de la División de Honor del fútbol profesional.

2.—Las fotografías de los jugadores y entrenadores están apareciendo desde el 1.o del presente mes. Las cartillas a utilizarse para pegar dichas fotografías, están siendo insertadas, semanalmente, en las ediciones de los días lunes y jueves.

3.—Cada cartilla completa —15 jugadores y el entrenador— da derecho a un cupón numerado y que permitirá al lector su participación en el gran sorteo final, a realizarse en el mes de septiembre próximo, en fecha que se determinará oportunamente, y ante Notario Público.

4.—Las cartillas completas, al momento de ser canjeadas, además del cupón para el sorteo, otorgan al lector el derecho a reclamar una fotografía de su jugador favorito. El concursante que haya juntado las 16 fotos correspondientes a uno de los equipos tendrá a su vez derecho a obtener de la Empresa LA NACION una foto tamaño 18 x 24, del equipo que desee.

5.—Las cartillas se canjearán en Santiago, en nuestras oficinas de calle Agustinas 1269, primer piso, además de los locales que se indican en estas mismas columnas.

6.—Los lectores de provincias en donde no haya Agencias de canje deberán remitir las cartillas por Correo a la Casilla 81-D, Santiago, indicando claramente su dirección postal y el jugador cuya fotografía desea. A vuelta de correo, LA NACION enviará los cupones numerados y la fotografía correspondiente.

7.—El concurso FOTO-FUTBOL será cerrado el 30 de agosto de 1964. Los envíos de provincia serán válidos hasta esa misma fecha, siempre que el timbre-sello de Correos registre como fecha de expedición de la carta la fecha 30 de agosto.

SE CANJEAN CARTILLAS EN:

SANTIAGO: LA NACION, Agustinas 1269, Casilla 81-D.
VALPARAISO: Corresponsalía de LA NACION, Avenida Blanco N.o 1161.
TALCA: Corresponsalía de LA NACION, 2 Oriente N.o 1032.

GRAN CONCURSO LA NACION — REIFSCHNEIDER FOTO CINE COLOR

FOTO-FUTBOL

N.º

REG. PROP. INT. Nº 28239

LA SERENA

EN UN BOLETO DE Polla ESTA SU FORTUNA

O. CORTEZ — J. POBLETE — A. ESPINOZA — E. ARAYA

VIAJE MEJOR VIA LAN-CHILE

O. ARAVENA — J. CARVAJAL — J. SULANTAY — R. MERCURY

UNIFORMES JULIN SERRA
En sus dos direcciones SAN ANTONIO 559
DIAGONAL CERVANTES 684

H. GODOY — P. PEREZ — G. VILCHES — F. BRAVO

Reifschneider
foto cine color Agustinas 1161

V. FIGUEREDO — N. GARRI — R. ORTIZ — G. PIZARRO

Nombre
Domicilio
Carnet Ciudad

FABRICA DE PUERTAS, VENTANAS Y PERSIANAS
Ofrecemos para entrega inmediata:
PUERTAS TERCIADAS, LISAS, DE 2"
PUERTAS DE CHOLGUAN LISO, DE 2", y
VENTANAS "STANDARD", DE 1 1/2" y 2".
ATENDEMOS PEDIDOS DE PROVINCIAS.
SOLICITE PRESUPUESTO.
PRECIOS Y CALIDAD SIN COMPETENCIA.
Fábrica: CHILOE 3970 — Fono 52213.
GRAN AVENIDA :—: Paradero Nº 8
RECORD

RESULTADOS HIPICOS de TODO el PAIS

Hipódromo Chile

PRIMERA CARRERA — 12a. serie — 1.500 metros

1.o AZULEJO (11), 51,5; por Trois Moulins y Azucena, del señor Antonio Valenzuela; jinete, Luis Muñoz	27840		4,50
2.o Farfavito (6), 53; G. Meneses	27630		48,70
3.o Lucero (10), 52; S. Escudero	2320		23,40
4.o Medalile (13, 49,5; J. Duarte	5240		15,10
5.o Queplicho (4), 54; A. Díaz	8140		11,20
6.o Catalán (12), 51,5; L. Caroca	10970		9,60
7.o Ancoa (9), 52; N. Gonzalez	12730		4,30
8.o Tremal Naik (1), 54,5; R. Nemra	28660		9,40
9.o Bermeo (3), 53,5; O. Cerda	13060		29,10
10.o Petitero (3), 54; A. Mora	4220		8,40
11.o Ragunda (6), 53,5; R. Castillo	14610		11,70
12.o Esquilador (7), 53; L. Godoy	10470		
13.o Bazkari (2), 54; M. Campos	1050		116,90
	166010		

Ganada por: 1 1|2 cuerpo; el 3.o a 1 cuerpo; el 5.o a 1 cabeza, y el 6.o a 1|2 cabeza.
Tiempo: 1.m 2|5.
Corrieron todos.
Preparador: Antonio Valenzuela.
DIVIDENDO: 4,60; 1,80; 1,90; y 10,50.
Viña: 0,31; 0,31; 0,15; y 0,63.

SEGUNDA CARRERA — 1.400 metros — Condicional

1.o Le Merechal (6), 55; por Holbush y La Blanie, del Stud Anita, jinete, S. Vera	16578	
2.o Corporativo (4), 55; Fdo. Toro	51957	2,—
3.o Secante (12), 55; R. Madariaga	15311	6,90
4.o Play Boy (11), 55; D. Cerda	2852	37,—
5.o Cantabor (5), 55; H. Salas	1748	60,40
6.o Mostino (8), 55, Edo. Soto	24198	4,40
7.o Neliton (7), 54; B. Garcia	5632	19,70
8.o Cuenta Pasos (3), 54; G. Meneses	7491	14,10
9.o Nicholls (9), 55; O. Muñoz	6753	15,60
10.o Canio (2), 53; M. Ramirez	3762	28,10
11.o Barrios Nuevo (1), 54; L. Muñoz	2446	43,10
12.o Pencavi (10), 55; O. Sepúlveda	4174	25,30
	142632	

Ganada por: 6 cuerpos; el 3.o a 4 cuerpos; el 4.o a 5 cuerpos; el 5.o a 3|4 cuerpo; y el 6.o a 2 cuerpos.
Tiempo: no se tomó.
Corrieron todos.
Preparador: Antonio Bullezú.
DIVIDENDOS: 6,40; 1,70; 1,30; y 1,60.
Viña: 1,13; 0,14; 0,11; y 0,11.

TERCERA CARRERA.— 1.400 metros.— Condicional.

1.o MUREX (7), 53; por Murmullo y Cachemira; del stod Filipino; jinete, Eduardo Soto	22302	
2.o Thomas E. (13), 55; S. Vera	15722	1,90
3.o Don Tomás (3), 55; E. Araya	12862	11,00
4.o Mitzukawa (5a), 53; M. Ramirez	11230	12,70
5.o Barry Norton (1), 55; P. Toro	49569	2,90
6.o Tirol (11), 55; R. Madariaga	27445	27,90
7.o Rascanio (10), 54; L. García	4600	30,90
8.o Mark Twain (6), 55; O. Muñoz	4777	29,80
9.o Oro Limpio (8), 55; R. Neira	420	338,50
10.o Engañoso (4), 54; L. Muñoz	1890	73,20
11.o Secuestro (11), 54; G. Meneses	310	458,60
12.o Friksasé (5), 55; C. Sepúlveda (en llave con Mitzukawa)	1880	75,60
13.o Puder (9), 55; M. Alquinta	2718	54,30
14.o Cortador (2), 55; S. Allende		
	192105	

GANADA por 1|2 cuerpo; el 3.o a 3 cuerpos; el 4.o a 1 1|2 cuerpos; el 5.o a 1|2 pescuezo, y el 6.o a 2 1|2 cuerpos.
Tiempo: No se tomó.
Corrieron todos.
Preparador: Antonio Vodanovic.
DIVIDENDOS: E° 6,40 y 1,60; 1,30 y 1,60.
Viña: E° 1,15 y 0,17; 0,12 y 0,14.
En las tres primeras carreras no se pudo observar el desarrollo de dichas carreras por la neblina que cubría en gran parte la pista palmeña.

CUARTA CARRERA.— 1.500 metros.— 2a. serie.

1.o REVELRY (4), 52; por Pragonard y Revés; del stud Papamoscas; jinete, Eduardo Soto	15285	
2.o Pichingal (2), 54; R. Madariaga	43378	2,50
3.o Dadivoso (6), 49; E. Guajardo	22167	4,30
4.o Chevalier (7), 48,5; J. Amestelly	8160	11,30
5.o Mi Esperanza (8), 50; E. González	6356	34,80
6.o Siembra (3), 53,5; E. Araya	23395	4,10
7.o Lombardero (5), 47; L. Caroca	4742	19,90
8.o Queiona (1), 58; L. Godoy	4280	22,00
	137482	

GANADA por 1|2 nariz; el 3.o a 2 1|2 cuerpos; el 4.o a 3 cuerpos; el 5.o a 3|4 de cuerpo; y el 6.o a 1 cuerpo.
Tiempo: 1.32 4|5.
Corrieron todos.
Preparador: Hernando González.
DIVIDENDOS: E° 6,20 y 1,50; 1,20 y 1,30.
Viña: E° 0,50 y 0,19; 0,11 y 0,15.
DESARROLLO.— Revelry, Siembra y Mi Esperanza se alternaron en la vangnardia, más atrás Lombardero, Pichingal, Dadivoso, Queiona y último Chevalier. En tierra derecha Revelry pasó definitivamente a la punta y venció estrechamente a Pichingal cuyo jinete estuvo desafortunado en su conducción.

QUINTA CARRERA — 1.500 metros.— 11a. serie.

1.o AROMATICO (1a), 49,5; por Rodogal y Alcántara; del stud Pampilona; jinete, Sergio Vera	47851	
2.o Evento (7), 50,5; J. Amestelly	13100	10,20
3.o Lido (8), 50,5; A. Mora	6744	19,80
4.o Chambero (2), 54; R. Jaque	54871	2,50
5.o Amenazadora (6), 52; F. Venegas	2764	48,50
6.o Moche (1), 54; D. Cerda	4516	20,70
7.o Monaplin (11), 49,5; C. Sepúlveda	34712	3,40
8.o G. del Carmen (4), 53,5; J. Cerdá	12458	10,70
9.o Ofelita (9), 50; L. García	2760	48,40
10.o Cadoré (1), 54; E. Araya (en llave con Aromático)	1862	71,80
11.o Quita (10), 50; Hugo Pilar		
	181049	

GANADA por 1 pescuezo; el 3.o a 2 1|2 cuerpos; el 4.o a 2 cuerpos; el 5.o a 4 cuerpos, y el 6.o a 2 1|2 cuerpos.
Tiempo: 1.35.
Corrieron todos.
Preparador: Daniel Miranda.
DIVIDENDOS: De la llave (1) Aromático-Cadoré, E° 2,80 y 1,60; 2,70 y 4,20.
Viña: E° 0,28 y 0,16; 0,46 y 0,61.

SEXTA CARRERA — 1.400 metros.— Condicional

1.o TEJONERA (11), 53; por Licencioso y Tenacidad; del señor Carlos Muñoz C.; jinete, Gabriel Meneses	18196	
2.o Corrana (5), 54; C. Pezoa	13724	11,20
3.o Malou (8), 54; E. Araya	18017	8,80
4.o Bobinette (4), 54; C. Sepúlveda	1560	14,80
5.o Llora y Ríe (8), 53; L. Godoy	18656	4,00
6.o Albazana (3), 54; R. Madariaga	8083	17,10
7.o Aguamiel (1), 54; D. Cerda	17022	9,00
8.o Naushell (10), 54; S. Vera	28609	2,90
9.o Epsom Lady (7), 54; E. Soto	20937	8,10
10.o Artificiosa (3), 54; M. Alquinta	4938	31,00
11.o Célulosa (3), 54; E. Guajardo	6276	18,50
	207178	

GANADA por 1|2 nariz; el 3.o a 1 cuerpo; el 4.o a 2|4 de cuerpo; el 5.o a 1|2 cuerpo, y el 6.o a 1|2 cuerpo.
Tiempo: 1.32.
Corrieron todos.
Preparador: Emilio Cáceres.
DIVIDENDOS: E° 8,40 y 3,10; 2,10 y 3,10.
Viña: E° 1,21 y 0,38; 0,33 y 0,38.
DESARROLLO.— Aguamiel, Artificiosa, Bobinette y Corrana salieron en las primeras colocaciones, más atrás la bocian, Malou, Tejonera, Albazana y última Epsom Lady. En tierra derecha Bobinette pasó a la punta. Por segunda línea avanzó Tejonera que en la meta logró mantener mínima diferencia sobre Corrana que avanzó abierta.

CARRERA "A".— 2.200 metros.— Steeplechase.— Sin Apuestas.

1.o NICASIO (11), 64; por Elastic y Nidada; del stud La Muñeca; jinete, O. Hermosilla		
2.o Made (1a), 60; J. Rojas		
3.o Goldon (2), 67; E. Carreño		
4.o Bere, Bacque (4), 71; L. Bravo		
5.o Triana (7), 66; C. Oviedo		
6.o Malos Vientos (1), 78; E. Bravo		
Aristodemo, 71; A. Rojas (rodó)		
Windostán, 67; L. Astudillo		
Again, 68; A. Díaz (no finalizó recorrido)		
Pernambuco, 65; D. Cifuentes (rodó)		

GANADA por 2 cuerpos; y el 3.o a 1 1|2 cuerpo.
Tiempo: 4.04 2|5.
Retirados: Potencial (2) y Lázaro (9).
Preparador: Juan Chamorro.

SEPTIMA CARRERA.— 1.500 metros.— 8a. serie.

1.o DIABLO LINDO (8), 50; por Quelón y Alameda; del stud Sea View; jinete, Sergio Azócar	76813	
2.o Funzante (3), 53; E. Soto	44322	5,80
3.o Baldosín (7), 55; R. Madariaga	32200	8,00
4.o Silvinho (10), 50; J. Amestelly	40974	6,30
5.o Beligerante (6), 54; D. García	4962	43,10
6.o Shellfox (9), 50; D. Cerda	18773	16,30
7.o Don Alfonso (7), 50,5; U. Gaete	83361	4,80
8.o Sardiniere (3), 54,5; C. Ojeda	7485	34,30
9.o Noble (2), 54,5; F. Toro	50409	5,10
10.o Pesito (7a), 50; G. Meneses (en llave con Don Alfonso)		
11.o Don Jaime (6), 51; L. Camus	20127	12,80
	347436	

GANADA por 11 cuerpos; el 3.o a 3|4 de cuerpo; el 4.o a 1|2 pescuezo; el 5.o a 1 1|2 cuerpo, y el 6.o a 1 cuerpo.
Tiempo: 1.31.
Corrieron todos.
Preparador: Enrique Vidal.
DIVIDENDOS: E° 3,30 y 1,70; 2,00 y 2,30.
Viña: E° 0,22 y 0,16; 0,19 y 0,21.
DESARROLLO: Desde la largada Diablo Lindo estuvo al frente. Tras el punterо que actuó a entera voluntad, Sardiniere, Funzante, Beligerante, Noble, por los palos y Baldosín. En tierra derecha el puntero aumentó considerablemente sus ventajas.

OCTAVA CARRERA.— Clásico.— 1.400 metros.—

1.o LUNA BLANCA (8), 52; por Los Teques y La Blanca, del Stud Renigo, Jinete: Galvarino Jorquera	10803	
2.o Amorella (1), 54; H. Pilar	60627	4,10
3.o La Macarena (7), 52; Jn. Barrios	27779	9,00
4.o Cachativa (4), 52; E. Guajardo	4593	54,80
5.o Ara Bera (3), 52; S. Vera	69606	3,60
6.o Yasta (2), 54; Fdo. Toro	105394	2,40
7.o María Paola (9), 52; R. Madariaga	19241	12,90
8.o Dyna (6), 52; Jn. Martínez	16557	13,10
9.o Testa (10), 52; D. Cerda	15148	16,40
10.o Cándida (5), 52; C. Pezoa	7683	32,40
	337411	

GANADA por 1|2 cuerpo; el tercero a 2 cuerpos; el cuarto a 3|4 cuerpos; el quinto a 7 cuerpos; y el sexto a 1 1|2 cuerpo.
Tiempo: 1.26 1|5.
Corrieron todas.
Preparador: Luis A. García.
DIV. E° 23,10 y 4,50; 2,00 y 2,60.
Viña: E° 3,49 y 0,51; 0,19 y 0,34.

NOVENA CARRERA.— Novena serie.— 1.200 metros.

1.o PESASCAZO (10), 51,5; por Angelillo y Peñas Abajo, de la señora María Gonzalez. Jinete R. Madariaga	113953	
2.o Mazal (2), 53,5; C. Sepúlveda	40598	7,24
3.o Pic Pic (8), 52; L. García	32433	9,10
4.o Institutano (13), 51; L. Caroca	4416	66,60
5.o Binsol (12), 51,5; B. García	22633	13,40
6.o Gilberti (9), 54,5;	42606	6,90
7.o Night Hill (6), 52; N. Gonzáles	24401	12,10
8.o Sibt (4), 53; M. Alquinta	9650	30,40
9o Big Flower (1), 54; L Muñoz	21636	13,60
10.o Pasión (3), 53; D. Cerda	2633	111,70
11.o Lardaco (14), 51; M. Yáñez	25036	11,30
12.o Guapo (16), 50; N. Vásquez	2749	107,00
13.o Raú (11), 51,5; M. Ramírez	26373	11,10
14.o Oremburg (7), 52; M. Campos	1071	172,90
15.o Dust Mog (5), 52,5; G. Parfán	25181	11,70
	397468	

GANADA por 1 1|2 cuerpo; el tercero a 1|4 cuerpo; el cuarto a 1 cuerpo; el quinto a 2 cuerpos; y el sexto a 3|4 cuerpos.
Tiempo: 1.14 2|5.
Retirado el (13) Furika.
Preparador: Pedro Briones.
DIV.: E° 2,60 y 1,40; 2,00 y 2,10.
Viña: E° 0,27 y 0,14; 0,28 y 0,31.
DESARROLLO: Pasión, Raú, Night Hill y Fie Pie salieron a disputar la punta. En los 900 metros Fie Fie se adueñó de la vanguardia, más atrás corrían, Institutano, Pesascazo, Binsol, Mazal, Big Flower, y último Oremburg. En tierra derecha avanzó el favorito que dominó con facilidad al puntero.

DECIMA CARRERA.— 1.500 metros.— 8a. serie.

1.o MOSQUETERA (7), 53; por Golden Triumph y Mosqueta; del stud El Rosal; jinete, Luis García	10103	
2.o Art Silk (3), 53; C. Sepúlveda	70871	4,30
3.o Mi Cholita (5), 50; F. Toro	43514	6,30
4.o Trivia (13), 52,5; L. Muñoz	36423	8,40
5.o Eda (10), 53,5; S. Vera	87202	3,60
6.o Seriedad (6), 53; J. Amestelly	13134	23,20
7.o El Solitario (11), 53,5; R. Madariaga	34760	8,70
8.o Marinka (14), 52; A. Mora	14073	21,60
9.o Roseburg (1), 54; E. Guajardo	45962	6,70
10.o Guardia (4), 53; R. Jaque	8068	25,40
11.o Russo Segundo (DA), 53,5; D. Cerda (descartado)		
12.o Boston Pal (2), 53; B. García	9884	30,80
13.o Mirthita (6), 52; N. Vásquez	13823	22,30
14.o Noralina (16), 52; L. Caroca	3764	109,30
	411061	

GANADA por 1 3|4 cuerpo; el 3.o a 3 1|2 cuerpos; el 4.o a 2 cuerpos; el 5.o a 2 1|2 cuerpos, y el 6.o a 1 cabeza.
Tiempo: 1.13.
Retirado: Cielito Lindo (9).
Preparador: Enrique Núñez.
DIVIDENDOS: E° 30,10 y 6,70; 2,30 y 2,30.
Viña: E° 7,50 y 2,16; 0,36 y 0,32.
DESARROLLO: Seriedad picó en punta seguida de Art Silk, más atrás Eda, Mosquetera que en los 900 metros tomó la punta y puso hasta dos cuerpos sobre Trivia, más atrás, Art Silk, Eda, Mi Cholita, por los palos, Seriedad y última Mirthita. En tierra derecha la puntera afianzó sus ventajas y triunfó con facilidad.

UNDECIMA CARRERA.— 1.500 metros.— 9a. serie.

1.o DACTILOGRAFA (11), 50; por Boato y Merrinsa; del stud Parlamentario; jinete, Juan Amestelly	46987	
2.o Vino Dulce (6), 53,5; R. Madariaga	36847	8,60
3.o Agrigento (8), 52; L. Muñoz	18413	17,10
4.o Petisa (13), 49; R. Jaque	40009	7,90
5.o Rojelana (7a), 49,5; L. Caroca	25710	12,30
6.o Semilla (3), 54; F. Toro	35138	9,00
7.o Maulino (9), 52; D. Cerda	58950	5,40
8.o Cuadrilátero (4), 53,5; M. Alquinta	12073	25,10
9.o Argelia (3), 53,5; J. Barrios	35180	9,00
10.o Noveleseo (1), 54,5; E. Soto	27973	8,40
11.o Busca Oro (12), 49,5; G. Meneses	34137	9,20
12.o Hill Boss (6), 53; C. Sepúlveda	19269	16,40
13.o Hostesa (16), 50,5; O. Cerda	5010	62,80
14.o Primaveral (7), 53; J. García (en llave con Rojelana)		
	438196	

GANADA por 1|2 cuerpo; el 3.o a 2 1|2 cuerpos; el 4.o a 1 cuerpo; el 5.o a 1|2 cuerpo, y el 6.o a 1 cuerpo.
Tiempo: 1.53 4|5.
Corrieron todos.
Preparador: Octavio Becerra.
DIVIDENDOS: E° 6,70 y 3,30; 2,60 y 6,60.
Viña: E° 0,20; 0,31 y 0,59.
DESARROLLO: Primaveral salió adelante seguido de Agrigento, más atrás Cuadrilátero, Rojelana, Noveleseo, Semilla, Dactilógrafa y Vino Dulce. En tierra derecha, y por el centro surgió Dactilógrafa que venció en buen estilo.

DUODECIMA CARRERA.— 1.500 metros.— 7a. serie.

1.o BETTY (8), 53; por Elastic y Balsamera; de la señora Amanda de Castro; jinete, Ricardo Madariaga	46863	
2.o La Polín (6), 53,5; R. Jaque	37844	11,40
3.o Tía Claudine (13), 53; B. García	28611	10,70
4.o Mi Sarita (14), 51,5; J. Barrios	94628	3,30
5.o Compleja (1), 54,5; J. Neira	23372	13,50
6.o Alegretto (7), 53; E. Soto	27185	4,10
7.o Purey (2), 54,5; C. Ojeda	3491	90,60
8.o El Conejo (11), 52; S. Escudero	14734	21,50
9.o Doña Teresa (10), 52,5; E. González	26627	11,80
10.o Pío Pío (12), 52; R. Montoya	10431	30,30
11.o Atocongo (3), 53,5; F. Toro	41323	7,70
12.o Grumpy (4), 54; A. Jaque	27819	11,40
13.o Casalis (9), 52,5; D. Santibáñez	2471	138,00
14.o Estampado (7), 54; N. Vásquez	1330	237,80
	427428	

GANADA por 2 1|2 cuerpos; el 3.o a 3 1|2 cuerpos; el 4.o a 1 1|2 cuerpo; el 5.o a 1|2 pescuezo, y el 6.o a 1|2 cabeza.
Tiempo: 1.33.
Corrieron todos.
Preparador: Julio Castro R.
DIVIDENDOS: E° 6,70 y 2,80; 3,50 y 3,00.
Viña: E° 0,73 y 0,23; 0,27 y 0,28.
DESARROLLO: Purey salió en punta seguido de La Polín, más atrás, El Conejo, Atocongo, Betty, Alegretto y última Mi Sarita. En tierra derecha, y por el centro atropelló con bríos Betty que ganó con suma facilidad.

DECIMOTERCERA CARRERA.— Sexta serie.— 1.500 metros.

1.o GOL DE CHILE (2), 55; por Master Brownan y La Nacional; del Stud Cataluña. Jinete: Eduardo Soto	60486	
2.o Bye Bye (14), 50; Jn. Amestelly	35588	10,70
3.o Autócrata (7), 53; Jn. Barrios	33964	11,20
4.o Lunario (10), 51,5; L. Muñoz	62774	6,10
5.o Renal (6), 53,5; Fdo. Toro	66692	5,70
6.o Atila (3), 53,5; M. Alquinta	3965	95,90
7.o Agresor (13), 50; D. Cerda	51923	7,30
8.o Nebucanita (5), 53,5; L. García	4013	94,80
9.o Montalbán (11), 51,5; L. Caroca	3272	116,20
10.o Chadrón (8), 52,5; R. Madariaga	70323	5,40

(PASA A LA PAGINA 10)

Concepción

(PISTA BARROSA)

1a. Carrera.— 1.100 metros. 10a. Serie.

1.o LADRILLERA (Aberdeen), J. Pincheira.
2.o Costa Verde.
3.o Chumulco.

Ganada por cabeza; el 3.o a pezcuezo.
Tiempo: No se tomó. Preparador: S. Rabah.
DIV.: E° 0,83 y 0,22; 0,15 y 0,27.

2a. Carrera.— 1.100 metros. 9a. Serie.

1.o DIABLA (Dusty), E. Naranjo.
2.o Hiladora.
3.o Quermes.

Ganada por 1|2 cuerpo; el 3.o a 1|2 cabeza.
Tiempo: 1.06. 4|5. Preparador: M. Román.

DIV. E° 0,60 y 0,26; y 0,37.

3a. Carrera.— 1.100 metros. Condicional.

1.o SOLEDINA (Tris), R. Moya.
2.o Codicia.
3.o Martina.

Ganada por 6 cuerpos; el 3.o a ventaja perceptible.
Tiempo: 1.07. Preparador: Eldo López.
DIV.: E° 0,22 y 0,13; 0,18 y 0,15.

4a. Carrera.— 1.100 metros 7a. Serie.

1.o DATURINA (Dusty), L. Chávez.
2.o Descriterlado.
3.o Katanga.

Ganada por 3|4 de cuerpo; el 3.o a 3 cuerpos.
Tiempo: 1.07; Preparador; R. Jara.
DIV.: E° 0,18 y 0,10; 0,10 y 0,10.

QUINTA CARRERA.— 1.600 metros.— 4a. serie.

1.o DUAL (Dusty). L. Cifuentes.
2.o Champán.
3.o Dársena.

Ganada por 1 1|2 cuerpo; el 3.o a pescuezo.
Tiempo: 1.39 2|5.
Preparador: J .Fica.
DIVIDENDOS: E° 0,47 y 0,28; 0,65.

NOTA: Esta carrera fue ganada por Champán, el que distanciado al segundo lugar.

SEXTA CARRERA.— 1.100 metros.— 8a. serie.

1.o LIBRADOR (Liberty). F. Herrera.
2.o Scottish Cream.
3.o Bulnina.

Ganada por 1|2 cabeza; el 3.o a 3 cuerpos.
Tiempo: 1.06
Preparador: R. Parra.
DIVIDENDOS: E° 0,99 y 0,25; 0,13 y 0,14.

SEPTIMA CARRERA.— 1.400 metros.— 3a. serie.

1.o MAYUSCULA (B. Boy). L. Cifuentes.
2.o Enérgico.
3.o Ormus.

Ganada por 1|2 cuerpo; el 3.o a 1|2 cabeza.
Tiempo: 1.06. 4|5. Preparador: M. Román.

DIV. E° 0,60 y 0,26; y 0,37.

3a. Carrera.— 1.100 metros. Condicional.

1.o SOLEDINA (Tris), R. Moya.
2.o Codicia.
3.o Martina.

Ganada por 6 cuerpos; el 3.o a ventaja perceptible.
Tiempo: 1.07. Preparador: Eldo López.
DIV.: E° 0,22 y 0,13; 0,18 y 0,15.

4a. Carrera.— 1.100 metros 7a. Serie.

1.o DATURINA (Dusty), L. Chávez.
2.o Descriterlado.
3.o Katanga.

Ganada por 3|4 de cuerpo; el 3.o a 3 cuerpos.
Tiempo: 1.07; Preparador; R. Jara.
DIV.: E° 0,18 y 0,10; 0,10 y 0,10.

QUINTA CARRERA.— 1.600 metros.— 4a. serie.

1.o DUAL (Dusty). L. Cifuentes.
2.o Champán.
3.o Dársena.

Ganada por 1 1|2 cuerpo; el 3.o a pescuezo.
Tiempo: 1.39 2|5.
Preparador: J .Fica.
DIVIDENDOS: E° 0,47 y 0,28; 0,65

Sorpresivo triunfo de Luna Blanca

FRACASARON LAS FAVORITAS EN EL CLASICO "EDUARDO CASTILLO".— SEGUNDA FUE AMORELLA, Y TERCERA LA MACARENA

DIABLO LINDO POR ¡ONCE CUERPOS!: Propósito de Enrique Vidal, que venía de imponerse a Busca, en un handicap del Sporting Club, derrotó por once cuerpos a Punzante. El hijo de Quelus fue muy bien conducido por Sergio Azócar.

Por el sorpresivo triunfo de LUNA BLANCA, se resolvió la disputa del clásico "Eduardo Castillo U.", competencia central del Hipódromo Chile. Favorito en las cotizaciones se ungió a YASTA, que fracasó rotundamente en esta prueba al ser presentada fuera de formas a tan importante compromiso. LUNA BLANCA, hija de Los Teques en La Blanche, hacía su tercera presentación desde el debut y la primera actuación en la arena palmeña. La pupila de Luis A. García, debutó el 23 de enero en el Club Hípico y venció a Cocalán en Condicional de 1.000 metros. En su segunda presentación, remató cuarta de Amorella en los 1.100 metros del Cotejo de Potrancas. Ayer, corriendo por primera vez en el Hipódromo Chile, derrotó de correr a correr a Amorella de la que recibió dos kilos.

DESARROLLO.— Al abrirse el automático Dyna lució sus colores en la vanguardia, más atrás lo hacían, Amorella, Yastá, Luna Blanca, Testa por fuera, y Ara Bera, que por los palos fue retrogradando al comenzar el grupo a enfrentar el poste de los 900 metros. En ese lugar, Yastá había tomado la punta y puso dos cuerpos sobre Luna Blanca, en las otras posiciones, Dyna, Cachativa, Testa, Ara Bera, La Macarena, María Paola, y última Cándida. En la curva de los 500 metros, próxima a la recta final, la puntera Yastá dio muestras de fatiga, avanzó entonces Luna Blanca que tomó el centro de la pista y comenzó a distanciarse de sus rivales. Amorella, que tuvo algunos encontrones con Ara Bera, fue la que cargó con más insistencia sobre la puntera la que muy castigada por su jinete cruzó la sentencia con medio cuerpo sobre Amorella; 3a. a dos cuerpos, La Macarena; 4a. Cachativa a 3/4 cuerpo; 5a. Ara Bera a 7 cuerpos; 6a. YASTA, a 1 1/2 cuerpo; 8a. DYNA, a 2 cuerpos; 9a. TESTA a pescuezo, y 10a. y última, Cándida, que extraño la arena.

La ganadora conducida por Galvarino Jorquera empleó para los 1.400 metros, 1 minuto 26 segundos y un quinto.

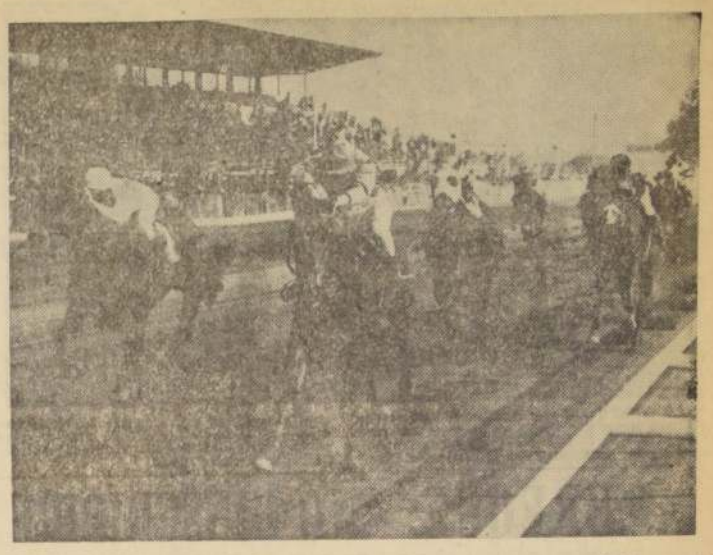

LUNA BLANCA SORPRENDIO EN EL CLASICO PALMEÑO: La hija de Los Teques, que corría por tercera vez, derrotó sin apelación a Amorella, de la que recibió dos kilos. Otra pupila de Luis A. García, Cachativa, ocupó la cuarta colocación en el clásico Edo. Castillo U., cuya nota destacada fue el fracaso rotundo de las favoritas.

¿Qué hizo su caballo?

HIPODROMO CHILE

PRIMERA CARRERA.— Sólo se alcanzar el desarrollo en los últimos metros.

SEGUNDA CARRERA.— La nena intentó ter el desarrollo de la punta.

TERCERA CARRERA.— MUCHACHO adelante desde la partida, THOMAS E. se le quedó dentro interior y remató en seguida.

CUARTA CARRERA.— REVELADA afirmando su triunfo. Se impuso tren falso desde la salida. PICHINGAL, quinto y en tierra derecha varias veces de líneas. DAVID, en el quinto puesto cobró al final, CHEVAL último hasta tierra derecha. Descontó mucho. MI ESPERANZA, estuvo un trecho en punta al comienzo. SIEMBRA, vino disputando la delantera.

QUINTA CARRERA.— AROMATICO, no se inmutó su jinete por la disparada de la puntera. EVENTO, tercero y después atropelló con energías. LIDO, por los palos descontó. CHAMBECO, tuvo muchos contratiempos. AMENAZADORA, no venía en parte alguna. MACHE, el comienzo estuvo entre los punteros.

SEXTA CARRERA.— TEJONERA, sexta y avanzó por los palos. COREANA, corrió colocada y la superaron por nariz. MALOU, cuarta y no fue capaz de llegar más cerca. BOBINETE, en punta corrió hasta los comienzos de tierra derecha. LLORA y RIE, última venía y descontó. ALBAZANA, en el centro del grupo se desempeñó.

SEPTIMA CARRERA.— DIABLO LINDO, tomó el mando a los pocos metros y poco a poco se fue distanciando. PUNZANTE, descontó por los palos. BALDOSIN, muy atrás vino al comienzo. SILVINHO, atropelló abierto. BELIGERANTE, no tuvo suerte. SHELLTOX, tuvo muchos contratiempos.

NOVENA CARRERA.— PESASCAZO, corrió a la expectativa y atropelló en los últimos 200 metros. MAZAL, tomó la punta y luchó hasta el final. PIC PIC, avanzó bien y sin contratiempos. INSTITUTANO, con los punteros se desempeñó. RINSOL, fue ganando posiciones por fuera y llegó sin energías al final. GHIBERTI, movió mal y tuvo contratiempos.

DECIMA CARRERA.— MOSQUETERA, tomó la punta en los 900 metros. ART SILK, vino con los punteros y no pudo llegar más cerca. MI CHOLITA, sucumbió a los kilos. Avanzó por los palos. TRIVIA, segunda y después retrogradó. HAMMED, tuvo muchos contratiempos. EDA, se fue quedando.

UNDECIMA CARRERA.— DACTILOGRAFA, encontró oportuna pasada por el centro. VINO DULCE, muy enredado venía al comienzo. AGRIGENTO, no los convenció su conducción. PETISA, cuarta avanzando. ROJELANA, atropelló bien, pero no fue capaz. SEMILLA, tardío su avance final.

DUODECIMA CARRERA.— BETTY, atropelló bien por el centro. LA POLIN, en punta se mantuvo hasta tierra derecha. TIA CLAUDINA, desde la salida vino entre los punteros. MI SARITA, última corrió hasta los 350 metros. Descontó mucho. COMPLEJA, corrida de atrás, descontó con seguridad. ALLEGRETTO, quinto hasta la curva final. No avanzó.

DECIMOTERCERA CARRERA.— GOL DE CHILE, en el centro del grupo y avanzó abierto. BYE BYE, descontó mucho terreno. AUTOCRATA, vino bien colocado y alcanzó a estar al frente en tierra derecha. LUNARIO, circuló su dato, y respondió a medias. RENAL, tuvo mucho contratiempos. ATILA, no tuvo fortuna.

DECIMOCUARTA CARRERA.— PANVIROL, como exhalación atropelló por el centro. JANEQUEO, tuvo contratiempos en tierra derecha. BACHICHA, vino en punta y se abrió en la recta final. SNOW MAN, dos veces estuvo a punto de rodar. LIGHTKEEPER, tuvo muchos contratiempos. SINISCOLA, desde el fondo descontó con seguridad.

CON UN VALE: Eº 14.133,72

DESARROLLO DE LAS DOBLES Y TRIPLES

El siguiente fue el movimiento de las Apuestas Doble y Triple, en ambos hipódromos.

HIPODROMO CHILE

APUESTA DOBLE: 2.878 vales ganaron este juego. El N.o 1.o CHAMECO que actuó en llave con Quelus totalizaron 904 vales, pagando cada uno con un dividendo nominal de 2.20 escudos. Con el remate de este juego, se pagaron todos los vales, cuya distribución fue la siguiente: (1) CHAMECO, 15 vales; (2) NOBLE, 1 vale; (3) SARDINIERE, 10 vales; (4) BELIGERANTE, 12 vales; (5) PUNZANTE, 120 vales; (6) DON JAIME, 41 vales; (7) ALFONSO: (7-8) PESITO, 1 vale; (8) DIABLO LINDO, 1 vale; (9) SHELLTOX, 39 vales; (10) SILVINHO, 78 vales. Se vale acertado al N.o 8 DIABLO LINDO cobró un dividendo nominal de 10.34 escudos.

APUESTA TRIPLE: 8.420 vales ganaron en esta prueba. El N.o 1 PESASCAZO, totalizó 1.000 vales, quedando cada vale con un dividendo nominal de 2.00 escudos. En la segunda vál. ganó este juego el N.o 11 DACTILOGRAFA, totalizó 397 vales, pagando cada uno con un dividendo nominal de 15.71 escudos. A remate de dicha apuesta se pagaron todos los vales, cuya distribución fue la siguiente: (1) PARLANTE, 51 vales; (2) GOL DE CHILE 91 vales; (3) ATILA, 2 vales; (4) CURIOSO, 1 vales; (5) NEBUCANI, 1 vales; (6) RENAL, 47 vales; (7) AUTOCRATA, 30 vales; (8) CHAGRON, 61 vales; (9) RESPONSABLE, 1 vale; (10) LUNARIO, 1 vale; (11) MONTALBAN, 1 vale; (12) PRETENCIOSO, 2 vales; (13) ASESOR, 19 vales; (14) BYE BYE, 34 vales; (15) DON JUAN y (15-a) MICROFONO, 2 vales. Dicha vale acertado al N.o 15 DE CHILE, cobró un dividendo definitivo de 65.84 escudos.

CLUB HIPICO

APUESTA DOBLE.— Con un total de 13.842 vales se inició la Doble.

En la primera válida los vales ganaron 765, que eran los de a CONGO. Estos 765 vales en la segunda válida se repartieron de la siguiente manera: (1) Quelita, 107 (Eº 52,06); (2) Curiosilla, 37 (Eº 217,06); (3) Niña Mora, 34 (Eº 236,21); (4) Nefer, 79 (Eº 101,66); (5) Cobra Gris, 61 (Eº 131,56); (6) Nibaldo, 27 (Eº 297,45); (7) Romy, 58 (Eº 138,47); (8) Tolondrón, 30 (Eº 267,71); (9) Repaso, 38 (Eº 205,93); (10) Serenita, 31 (Eº 259,07); (11) Voidano, 129 (Eº 62,26); (12) Rivotorto, 25 (Eº 321,50); (13) Leoncavallo, 168 (Eº 74,36). TOTAL: 766.

El dividendo de la combinación ganadora, Congo y Leoncavallo, ascendió a la suma de Eº 74,36. Se acertaron 168 vales.

PRIMERA APUESTA TRIPLE.— Con un juego de 6.031 vales se inició la primera Apuesta Triple.

La primera válida, ganada por JURADA, dejó en juego a sólo 410 vales que tenía un valor de 10,89 escudos cada uno.

En la segunda válida, los vales acertados fueron 132 que eran los jugados a IRASCIBLE. Cada vale quedó con un valor de 33,81 escudos.

Los 132 vales, en la tercera válida, se cambiaron de la siguiente manera:

(1) Carubins, 3 (Eº 1.487,65); (2) Llave, 36 (Eº 122,97); (3) Damicela, 35 (Eº 127,5); (4) Guasito, 3 (Eº 1.487,65); (5) La Anglita, 1 (Eº 4.462,94); (6) La Linyera, 1 (Eº 4.462,94); (7) Maquinela, 4 (Eº 1.115,73); (8) Musia, 1 (Eº 4.462,94); (9) Nila, 3 (Eº 1.487,65); (10) Orange Blossom, 26 (Eº 171,65); (11) Paciencia, 5 (Eº 892,59); (12) Pallejale, 1 (Eº 4.462,94); (13) Placentera, 3 (Eº 1.487,65); (14) Rabuz, 4 (Eº 1.115,73); (15) Vivacesa, 4 (Eº 892,59); Total, 131 (1 vale sin canjear). El dividendo de la combinación ganadora: Jurada-Irascible y Katia, ascendió a la suma de 123,97 escudos. Se acertaron 36 vales.

SEGUNDA APUESTA TRIPLE

Con un juego de 26.262 vales se inició la segunda Apuesta Triple.

La primera válida la ganó Calivorano que tenía un total de vales. Cada uno quedó con un valor de Eº 28,41.

En la segunda válida se impuso Carnavalada, hembra que contaba con sólo una apuesta de 44 vales. El valor de ellos subió a 441,68 escudos.

Estos 44 vales, en la tercera válida se repartieron de la siguiente manera:

(1) Lucky Ras, 6 (Eº 2.355,62); (2) Melon, 0; (3) Berenice, 4 (Eº 3.533,43); (4) Tetrado, 1 (Eº 441,68); (5) Solterito, 8 (Eº 1.766,71); (6) Miss Lily, 1 (Eº 14.133,72); (7) Terad, 1 (Eº 14.133,72); (8) Cotileo, 4 (Eº 3.533,43); (9) Marchemar, 1 (Eº 14.133,72); (10) Cecil Rhodes, 0; (11) retirado (11) (Eº 441,68); (12) Borneas, 7 (Eº 2.019,10). Total: 44 vales.

El dividendo de la combinación ganadora, Calivorano, Carnavalada y Miss Lilly, ascendió a la suma de Eº 14.133,72.

Se acertó 1 vale.

M. ALQUINTA SUSPENDIDO POR 15 DIAS

Resumen del acta de comisarios del Hipódromo Chile. Domingo 24 de mayo de 1964.

MULTAS A PREPARADORES: Antonio Bulleró y Ramón Silva, Eº 10 cada uno.

MULTAS A JINETES: Enrique Araya, Eº 20; Sergio Vera, Eº 20; y Luis García, Eº 10.

SUSPENSIONES DE LA JUNTA: Dust Mog, Again, Boston Pal y Libano, 45 días cada uno.

SUSPENDIDOS POR SERVICIOS VETERINARIOS: Cielito Lindo y Gran Puyehue, 10 días cada uno; Furika, 12 días; Lázaro, 15 días y Potencial, 30 días.

SUSPENSIONES DE JINETES: Matías Alquinta (Bachicha), 15 días, desde el 29 de mayo.

AUTORIZADO PARA CORRER EL JUEVES 28 DE JULIO: Tiémolo.

JINETES AUTORIZADOS PARA CORRER EL JUEVES 28 DE MAYO: Luis Muñoz, Luis Caroca y Matías Alquinta.

REUNION ANTERIOR: Emilio Rodríguez (Bobby), 16 días; Héctor Parra Miraslerra), Eº 20.

OSCAR SILVA, TRAINER DE PRIMERA CATEGORIA

SIBERIAK FUE VENDIDO.— OTRAS NOTICIAS

SIBERIAK fue vendido en una suma aproximada a los 10.000 escudos.

OSCAR SILVA, el eficiente preparador, es ahora trainer de la categoría. La victoria de Baribal le dio el triunfo N.o 60. Felicitaciones.

CURIOSILLA fue retirada para la próxima reunión del jueves 28, en vista de su mala actuación de ayer.

TRIPLETA DE EDUARDO SOTO

Y de los viñamarinos Luis Alvarez y S. Arellano

El preparador viñamarino Luis Alvarez y los jinetes Eduardo Soto y Sergio Arellano, hicieron tripletas en las jornadas hípicas de ayer. Estadísticas de preparadores y jinetes al día:

JINETES		PREPARADORES	
1.o HECTOR PILAR	59	1.o ENRIQUE VIDAL	36
2.o Fernando Toro	56	2.o Augusto Breque E.	31
3.o Sergio Vera	40	3.o Guillermo Sarmiento	24
4.o Ricardo Jaque	37	4.o Hugo Jara	23
5.o Carlos Pesca	36	5.os César Covarrubias	23
6.o Ernesto Guajardo	30	Juan Suárez	23
7.o Sergio Azócar	28	7.o Jorge Inda	18
8.os Enrique Araya	26	8.os Raúl Allen	17
Aurelio Núñez	26	Juan B. Argagnón	17
10.o Ricardo Madariaga	24	Julio Castro R.	17

Esté en ambiente con Liberty

TELEVISORES GELOSO

Orgullo de la Electrónica Italiana

El televisor que se ha impuesto por su calidad y que cuenta con un servicio técnico y de repuestos, garantizándole el más perfecto funcionamiento.

Distribuidores Autorizados

TELEMUNDI

MAC IVER 191 FONO 51776 — PROVIDENCIA 2131 FONO 549038

Nuevo Mod. Cassiopeia

UNICO CON SELECTOR NUVISTOR/ACO, COMBINADO CON 4 PASOS DE AMPLIFICACION K1

MAYOR SENSIBILIDAD Y BAJISIMO NIVEL DE RUIDOS

MAYOR DEFINICION Y NITIDEZ DE IMAGEN.

CIRCUITO ALAMBRADO A MANO 19 TUBOS EN 28 FUNCIONES

SINCRONISMO AUTOMATICO

PRESENTACION SUPER LUJO

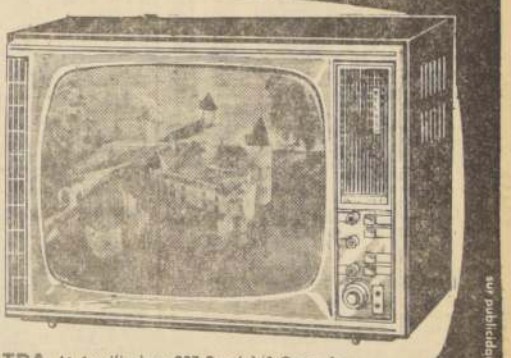

ENTREGA INMEDIATA

AMPLIAS FACILIDADES

Distribuidores Generales:

BONACIC Y CARO LTDA. M Auxiliadora 937 Por 6 1/2 Gran Av

sur publicidad

中华人民共和国经济贸易展览会

EXPOSICION ECONOMICA Y COMERCIAL DE LA REPUBLICA POPULAR CHINA

DEL 16 DE MAYO AL 7 DE JUNIO

ABIERTA DIARIAMENTE DE 11 A.M. a 21 HRS.

ENTRADA LIBRE

AGRADECEMOS PROFUNDAMENTE A LA INMENSA CANTIDAD DE PUBLICO QUE HA VISITADO LA EXPOSICION.

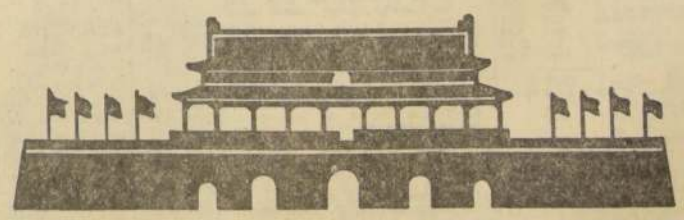

CALLE EXPOSICION 1398 ESQ. ANTOFAGASTA — SANTIAGO

Bienvenidos a visitarla y conversar sobre negocios.

LA MEJOR MAQUINA DE COSER

LIBERTY ORDINA ALAMEDA 2981

"S. A. C. ISAAC FISCHMAN C."

CITASE

a los señores accionistas a Junta General Ordinaria para el día 30 de mayo de 1964, a las 11 A.M. en Franklin 1066, con el objeto de conocer la Memoria y Balance anual.

EL PRESIDENTE

TAXIMETROS TOKYO

CON LAS MEJORES FACILIDADES

Enrique Palma

ESTADO 30

EL TRIUNFO DE CALIVORANO inició la apuesta triple que tuvo —al final—, sólo un vale acertado. Dirigió al hijo de Quemarropa, José Baeza, profesional que lo corrió con mucha tranquilidad y esperó una oportuna pasada que le quedó por el lado interior. Nomalia terminó en segundo lugar. Más atrás, Chumilla y Bella Vista.

A. BREQUE: "NO INSCRIBIRE PUPILOS EN LOS 60 DIAS"

SU PRIMER CASTIGO EN 34 AÑOS DE OFICIO

Al conocer LA NACION la medida que tomará la Junta de Comisarios en contra del preparador Augusto Breque, que en 34 años de oficio sufre con esta sanción su primer castigo, se puso en contacto con él. En una breve charla, nos dijo:

—Mi conciencia está tranquila. Y ella ha sido la conductora de mis actos durante toda mi vida. Si esa es la pena acordada, la tendré que aceptar...

—¿Traspasará su caballo...?

—¡Eso, nunca...! Los "palos blancos" no entrarán a mi corral. No correré ningún caballo durante los sesenta días que se acordó mantenerme alejado de mi profesión...

—¿Y los dueños...?

..—Quien no esté de acuerdo, tendrá que buscar otro lado. Mi decisión ya está tomada. Esto me ha herido profundamente. Esta será mi manera de demostrar que no estoy de acuerdo con la medida adoptada...

MEJORO MUCHO PALUMBARIO Y GANO FACIL

EN EL CLASICO CORRIDO AYER EN EL CLUB HIPICO SOBRE 2.400 METROS.— SEGUNDA, MADAME PAQUIN, Y TERCERO SIBERIAK

PALUMBARIO, que estaba realizando bajas presentaciones, fue el ganador de la prueba central de la tarde. Se impuso, el hijo de Empire, con una carga firme en los últimos 400 metros, demostrando no haber sentido, en lo más mínimo, el esfuerzo desplegado desde que se dió la largada.

Cuando se ordenó la salida, fueron Pileque y Siberiak, quienes aparecieron al frente. Poco duró el dominio de esos ejemplares, ya que Madame Paquin, corriendo por fuera, dominó la situación y quedó al frente del grupo que la seguía, en forma escalonada de la siguiente manera: Siberiak, Trementina, Pileque, Palumbario y Quel Fou.

Al ingresar a la recta opuesta hubo cambios. Al segundo lugar, escoltando a Madame Paquin, pasó Palumbario. Quedó a dos largos de la primera. Más atrás, a igual distancia, en la tercera colocación, Siberiak delante de Quel Fou, Trementina y Pileque. Al llegar a los 1.500 metros Quel Fou mejoró su colocación pasando al tercer lugar. Entre los punteros, Palumbario se acercó a Madame Paquin que, a la entrada de la recta sólo estaba con un largo a su favor.

Restaban aún por disputar 350 metros y Palumbario fue largado. De inmediato dominó la situación y se fue al primer lugar. Todo en forma muy cómoda. Llegó a la línea de sentencia con un cuerpo un cuarto sobre Madame Paquin. Tercero a tres largos Siberiak; cuarto a uno, Trementina; quinto, a tres cuerpos, Quel Fou, y al fondo, Pileque.

Para los 2.400 metros, Palumbario, anotó 2 minutos 30 segundos. Lo dirigió Juan Martínez que reemplazó a Ricardo Madariaga.

PEÑASCAZO INICIO LA TRIPLE PALMENA: Defendiendo la más alta cotización, PEÑASCAZO, se impuso en la novena carrera del Hipódromo Chile. Ricardo Madariaga llevó a su cargo la conducción del favorito, que venció con facilidad a Mazal y Fie Fie.

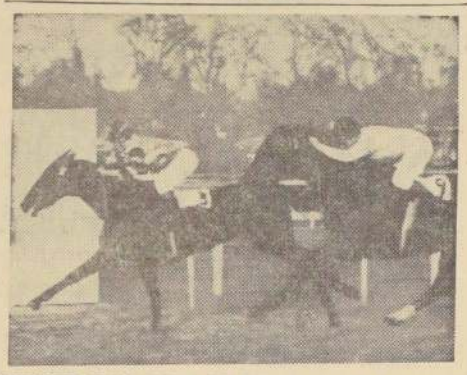

DURANTE GRAN PARTE del desarrollo de la 10a. carrera, actuó a la expectativa Carnavalada, siempre por el lado interior. En la recta, la hizo avanzar su jinete, y metros antes del disco dominó la situación. Ganó por pescuezo a Salteño, que avanzó por el lado exterior. Más atrás, Lander que, de haber ganado, pagaba $º 146,30, ¡lindo dividendo que se fue...! José Baeza dirigió a Carnavalada, ganando de esta manera, la segunda válida de la Apuesta Triple.

Por HILL DAY

Por 60 días suspenden a A. Breque y por 30 al jinete Héctor Pilar

QUE SERAN EXTENSIVOS A CLASICOS Y CARRERAS ESPECIALES

PRIMERA CARRERA.— Dio cuenta: P. Muñoz (MIRAFIS) que en la tierra derecha se abría y maniobró.

SEGUNDA CARRERA.— Reclamaron: P. Muñoz (CITRONETA) contra F. Venegas (QUEJUMBRE) y éste contra L. Godoy (GENTILESSE) el primero por cargar a 400 metros de la meta y el último por cruzar en el mismo lugar. Se multó en 10 escudos a Luis Godoy.

Dio cuenta: L. A. Marchant (REPUBLICA) que se le salió la cabezada a su animal a los 50 metros corridos.

CUARTA CARRERA.— Dieron cuenta: E. Guajardo (ANGURRIENTO) que se abría en los metros finales y S. Azócar (SEAMELESS) que cambió de mano en el curso de la carrera.

QUINTA CARRERA.— Reclamaron: S. Vera (ORANGE BLOSSOM) contra P. Muñoz (PLACENTERA), y éste contra J. Baeza (VIVACETA) por molestar a los 100 metros corridos y éste contra C. Pezoa (KATIA) por cargar en la curva. Dieron cuenta: L. Godoy (CARABINA) que se abría en la carrera; S. Azócar (GUASITA) que se abría en la carrera; E. Guajardo (NILA) que se fue de punta en la partida; O. Muñoz (PALLJALE) que se abrió en el curso de la carrera, y G. Jorquera (RAHUE) que saltó hacia arriba al partir.

SEXTA CARRERA.— Dio cuenta: S. Vera (MENA) que cumpliendo instrucciones corrió segundo hasta la entrada de la tierra derecha pero que en esta su animal no le respondió.

SEPTIMA CARRERA

Dio cuenta el Herrador Oficial que a Mena se le quebró la herradura de la mano derecha en el curso de la carrera.

Dio cuenta F. Meneses (Siberiak) que se cargaba en la tierra derecha.

OCTAVA CARRERA

Reclamaron: J. Duarte (Good Boy) contra L. Fuentes (Arrugado) y éste contra R. Nóira (Luna Azul) por cruzar en la curva y M. Ramírez (Vim Rose) contra R. Céspedes (Colmao) por huasquear a 400 metros de la meta. Los primeros reclamos casuales y el último demostrado.

Dieron cuenta: R. Céspedes (Colmao) que no le respondió en la tierra derecha y Luis Godoy (Neglilla) que levantaba la cabeza en el curso de la carrera.

NOVENA CARRERA

Reclamaron: E. Guajardo (Niriviio) contra F. Meneses (Congo) por abrir en los últimos 400 metros y H. Pilar (Quilquilco) contra A. Núñez (Rastrero) por cruzar a 400 metros de la meta. Desestimado el primero y sin fundamento el otro. Dieron cuenta: A. Núñez (Rastrero) que cambió de mano a 50 metros de la meta y H. Pilar (Quilquilco) que no le respondió.

DECIMA CARRERA

Dio cuenta: H. Salas (Cuchilla) que se abrió en la curva y que no pudo cumplir las instrucciones de correr colocado.

El J. de Paddock multó en 5 escudos al preparador Abel Muscati por desobedecer sus órdenes.

UNDECIMA CARRERA

Cobra Gris fue corrida por H. Pilar.

Reclamaron: H. Pilar (C. Gris) contra R. Céspedes (Leoncavallo) por abrir en la entrada de la tierra derecha y cerrar a 400 metros de la meta, y H. Salas (Nibaldo) contra J. García (Tolondrón) por molestar a poco de partir. Casuales. Dieron cuenta: R. Farroñ (Niña Mora) que salió desmejorado lo que fue confirmado y J. García (Tolondrón) que partió atravesado.

Se presentó el preparador de Tolondrón a manifestar que no sabe a qué atribuir la mala carrera de su caballo, ya que se encuentra en muy buenas condiciones y exhibió una gruesa suma jugada.

DUODECIMA CARRERA

Se ordenó el retiro de Lady Hisa, por haber botado a su jinete antes de llegar al punto de partida.

Reclamaron: S. Núñez (Berenice) contra C. Sepúlveda (Miss Lu) por molestar a 150 metros de la meta; C. Pezoa (Lucky Ras) y F. Ulloa (Solterito) contra A. Núñez (Berenice) por molestar a 300 metros de la meta; J. M. Arena (Boreas) contra A. Núñez por cruzar en los metros finales; H. Adar (Melón) contra S. Vera (Solterito) y éste contra P. Ulloa (Solterito) y éste contra J. M. Arena (Boreas) por molestar a 300 metros de la meta. Se suspendió por diez días a C. Sepúlveda y se multó en 10 escudos a J. M. Arena.

Dio cuenta: F. Meneses (Sir Rhodes) que recibió un terrón en el ojo derecho, lo que fue comprobado.

Se presentó el preparador de Sir Rhodes a manifestar que se quedó conforme con la carrera que su pupilo ya que se encuentra en buenas condiciones. Se presentó el preparador de Melón a manifestar que no quedó conforme con la carrera de su caballo ya que se encuentra en buenas condiciones y exhibió el juego hecho.

Se presentaron a la Junta el jinete Héctor Pilar y el preparador Augusto Breque E., que estaba citado por las diferentes performances del caballo Hill Day. Después de oír a ambos profesionales y tener en consideración satisfactorias sus explicaciones, se acordó: suspender por 60 días al preparador Augusto Breque Espinosa y por 30 días, incluso clásicos y especiales al suspensión de 30 días al estimado jinete Héctor Pilar, y mantener a Hill Day aplicada en la reunión pasada.

Las suspensiones aplicadas a los profesionales rigen a contar del día 29 del presente mes, y a los caballos desde el día 21.

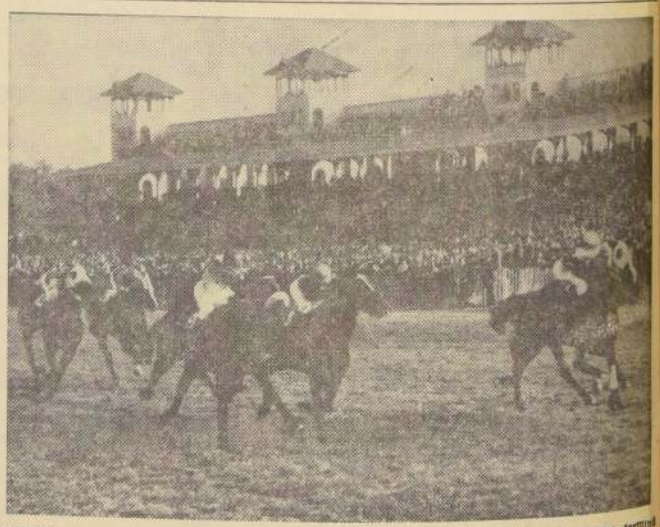

CONGO, en una actuación totalmente diferente a las que venía realizando —ahora corrió adelante y no vino lejos al fondo—, ganó la novena carrera del programa vespertino. Nirivilo, que lo exigió toda la carrera, terminó en el segundo lugar. Más atrás, en empate a ventaja perceptible, Rastrero y Lonjina.

VALPARAISO Sporting CLUB — Resultados

VIÑA DEL MAR — GENERALES

PRIMERA CARRERA.— 1.000 metros.— Condicional

1.o EPUMALAL (4), 49 kilos, por Antumalal y Novena, del señor Francisco Acevedo. Jinete: Juan Miranda	6050	
2.o Osa Mayor (11), 45; J. Monardes	5900	0,48
3.o Opería (3), 51; — Bórquez	2180	1,09
4.o Colt (1), 51; J. Parra	3700	0,63
5.o Boga (8), 45; L. A. Salas	110	20,61
6.o Ancud (3), 48; L. Yáñez	3690	0,64
7.o Cinnamón (6), 47; P. Hernández	1340	1,76
8.o Bolkaya (9), 45; J. Gálvez	3510	0,65
9.o Mengano (2), 51; L. Vásquez	2720	0,87
10.o Polilla (7), 47; J. Soto	270	8,63
11.o Misuka (7), 47; J. Soto	270	8,63
12.o Grace (10), 45; L. Arquero	960	2,41
	32030	

GANADA por 1 cuerpo; el tercero a 1 1/2 cuerpos; el cuarto a 4 cuerpos.
Tiempo: 1.02.
Corrieron todos.
Preparador: Oscar Allaga.
DIV.: $º 0,34 y 0,15; 0,16 y 0,22.

DESARROLLO.— Bolkaya "picó" en punta, seguida por Mengano, Cinnamón y Epumalal. En la recta, Mengano pasó al frente, 2.o quedó Bolkaya, 3.o Epumalal y 4.o Osa Mayor. Frente a los 200, avanzaron Epumalal y Osa Mayor, venciendo aquel, sin apremio.

SEGUNDA CARRERA.— 1.000 metros.— Condicional

1.o BALCONERA (3, 51 kilos, por Country Life y Bombat Duck, del Stud "Paguri". Jinete: Alfredo Orellana	400	
2.o Cavalcade (5), 51; V. Lobos	4030	0,59
3.o Zum Zum (16), 51; J. Monardes	1410	1,67
4.o Colombiana (6), 51; S. Arellano	3130	0,73
5.o Piccola Bella (13), 51; H. Quijada	2410	0,96
6.o Gardahla (8), 51; L. Vásquez	1220	1,93
7.o Bosquelina (4), 51; R. Arredondo	340	6,83
8.o Lisa (10), 51; E. Frías	10520	0,22
9.o Mercaquata (11), 51; L. Yáñez	—	0,23
10.o Embriagadora (7), 51; J. Pacheco	410	5,63
11.o Tatuada (15), 51; L Arquero	1610	1,48
12.o Flor del Norte (2), 51; J. Parra	350	6,73
13.o Guerrilla (9), 51; J. Gálvez	120	10,63
14.o Aguila Dorada (1), 51; G. Cortés	—	6,73
15.o Pateda (12), 51; J. Manríquez	70	31,41
16.o Pure Daunbine (14), 51; J. Farías, (partió mal)	2070	1,13
	31830	

GANADA por 1/2 pescuezo; el tercero a 2 1/2 cuerpos; el cuarto a 3 cuerpos.
Tiempo: 1.02 1/5.
Corrieron todos.
Preparador: Guillermo Sarmiento.
DIVIDENDOS: $º 0,57 y 0,17; 0,19 y 0,34.

DESARROLLO.— Piccola Bella, partió en punta, más atrás se ubicaron Colombiana, Cavalcade y Zum Zum. En la recta, Cavalcade pasó al primer puesto, 2.a Colombiana, 3.a Balconera y 4.a Zum Zum. Frente a las tribunas, atropelló Balconera, la que venció en forma estrecha a la puntera.

TERCERA CARRERA.— 1.000 metros.— Condicional

1.o PARACELSO (8), 54 kilos, por Pandillero y Vie, del Stud "Higuerillas". Jinete, Sergio Arellano	2080	
2.o Sweet Boy (13), 54; E. Romero	11290	0,22
3.o Glanpero (4), 54; J. Farías	1160	2,11
4.o Fabulista (3), 54; I. Sandoval	420	5,84
5.o Quintador (11), 54; G. Saavedra	7680	0,32
6.o Pinta Fina (16), 51; J. Varra	530	4,58
7.o El Decado (2), 54; R. Arredondo	2750	0,89
8.o Mercurio (6), 54; H. Obregón	1930	1,26
9.o Tapón (14), 54; V. Lobos	410	5,90
10.o Miss Curicó (15), 51; J. Pacheco	220	10,70
11.o Malevale (5), 54; L. Yáñez	1380	1,60
12.o Piscito (12), 54; A. Naranjo	1570	1,55
13.o Gustrahue (10), L. Vásquez	670	3,61
14.o Pumpin (1), 54; H. Alfaro	790	3,06
15.o Bolinat (1), 54; G. Cortés	80	27,86
16.o Monofiel (7), 54; S. Benavides	210	11,40
	23130	

GANADA por 1 cabeza; el 3.o a 1 cuerpo; el 4.o a 1 1/2 cuerpo.
Tiempo: 1.01 4/5.
Corrieron todos.
Preparador: Luis Alvarez B.
DIVIDENDOS: $º 1,15 y 0,31; 0,14 y 0,43.

DESARROLLO: Quintador salió a tomar la punta, tras, él seguían Tapón, Paracelso y Sweet Boy. En la recta, Quintador seguía al frente, 2.o se ubicó Paracelso, 3.o Sweet Boy, y 4.o Glanpero. A 200 metros de la raya, atropellaron Sweet Boy y Paracelso, venciendo este último por escaso margen.

CUARTA CARRERA.— 1.400 metros.— Indice: 18-30.

1.o CANTA RANA (2), 54 kilos, por Nipoleón y Some Boodle; del Stud "América". Jinete, Enrique Frías	860	
2.o Langostino (10), 49; P. Hernández	1110	2,52
3.o Chilimba (3), 53; C. Jorquera	1730	1,61
4.o Ava Gardner (1), 54; D. Ahumada	3890	0,72
5.o Welfare (14), 46; J. Monardes	3230	0,86
6.o Alé Alé (9), 50; L. Yáñez	7080	0,29
7.o Guerrillado (13), 47; G. Cortés	460	6,03
8.o Indiano (16), 45; L. A. Salas	420	6,68
9.o La Nanita (6), 52; V. Lobos	5380	0,52
10.o Serakosta (13), 47; L. Vásquez	5490	0,51
11.o Olímpic (5), 53; R. Núñez	3150	0,88
12.o Forest John (11), 48; L. Duque	310	9,03
13.o Zarnada (7), 52; J. Bórquez	3000	0,93
14.o Brissmarina (15), 45; J. Gálvez	270	10,37
15.o Lomoso (4), 53; H. Alfonso	1440	1,94
	37840	

GANADA por 2 1/2 cuerpos; el 3.o a 1 1/2 cuerpos; el 4.o a 2 1/4 cuerpo.
Tiempo: 1.28.
No corrió (8) Foxy.
Preparador: David Alvares.
DIVIDENDOS: $º 2,23 y 1,49; 0,97 y 0,63.

DESARROLLO: Zarpada, Langostino, Lomaso y Ava Gardner se disputaron la vanguardia en las primeras distancias. En la recta, Langostino corría en primer lugar, 2.a Zarpada, 3.o Lomaso y 4.a La Nanita. En los últimos metros, avanzó con muchos bríos, Canta Rana, venciendo con facilidad al puntero.

QUINTA CARRERA.— 1.600 metros.— Handicap.—

1.o BASKET BALL (4), 52 kilos, por Basilisco y Palmadita, del Stud "Virginia". Jinete: Sergio Arellano	7910	
2.o Itata (8), 49; J. Miranda	8920	0,31
3.o Mademoiselle Adele (1), 55; Romero	2070	1,51
4.o Estero (5), 52; J. Farías	4240	0,74
5.o Bul Finch (9), 47; H. Obregón	3620	0,87
6.o Chiñón (7), 49; L. Yáñez	9890	0,32
7.o Piccolino (6), 50; L. Vásquez	1850	1,70
8.o Mardito (3), 52; N. Bravo	2580	1,21
9.o Labieno (2), 53; A. Naranjo	340	6,78
	34810	

GANADA por 3/4 cuerpo; el 3.o a 3 cuerpos; el 4.o a 3 cuerpos.— Tiempo: 1.27.4/5.— No corrió: (10) Aladín.— Preparador: Luis Alvarez B.—
DIVIDENDOS: 6,40 y 0,13 escudos; 0,13 y 0,29 escudos.

DESARROLLO: Itata partió al frente del grupo. En los otros lugares quedaron Mademoiselle Adele, Labieno y Basket Ball. Este mismo orden se mantuvo en la recta. Cerca de las tribunas, el puntero corría por el centro de la pista, mientras por los palos atropellaba Basket Ball. El puntero sesgó bruscamente hacia el lado interior, molestando visiblemente, al hijo de Basilisco. A la meta llegaron primero Itata y segundo Basket Ball. Llevado el reclamo a la Junta de Comisarios, ésta acordó alterar el orden. Quedando primero Basket Ball y segundo Itata.

SEXTA CARRERA.— 1.400 metros.— Indice: 31-39.—

1.o MEDIA VUELTA (5), 53 kilos, por Tale of Two Cities y Macolla, del Stud "Arco Iris"; Jinete: Sergio Arellano	17300	
2.o Plácida (12), 51; L. Vásquez	13560	0,35
3.o Rufián (8), 52; H. Quijada	6460	0,73
4.o Cancha Libre (10), 50; J. Bórquez	2240	1,45
5.o Santulona (6), 52; J. Monardes	—	0,37
6.o Lindo Día (13), 49; A. Orellana	3840	0,98
7.o Flautista (15), 47; L. Yáñez	5430	0,87
8.o Maruja (11), 51; J. Miranda	13580	0,35
9.o Paolina Borghese (4), 54; J. Pacheco	1070	4,42
10.o Valeroso (9), 52; J. Manríquez	—	1,45
11.o Antumilla (3), 49; J. Parra	1360	3,45
12.o Teodulo (7), 53; I. Sandoval	3390	1,38
13.o Mi Millaray (14), 49; H. Obregón	4820	0,98
14.o Pompello (1), 55; E. Muñoz	810	9,23
15.o Yes (16), 47; L. Duque	1840	2,56
16.o Parma (2), 54; G. Saavedra	—	3,45
	63850	

GANADA por 2 1/2 cuerpos; el 3.o a 1 cabeza; el 4.o a 3 cuerpos.— Tiempo: 1.27.2/5.— Corrieron todos.— Preparador: Luis Alvarez B.
DIVIDENDOS: 0,27 y 0,23; 0,31 y 0,34 escudos.

DESARROLLO: Cancha Libre tomó el mando al darse el "vamos", más atrás se colocaron Media Vuelta, Rufián y Plácida. En la recta, se mantuvo el mismo orden. Cerca de las tribunas, avanzaron Media Vuelta y Plácida, logrando el triunfo aquella con facilidad.

SEPTIMA CARRERA.— 1.400 metros.— Carrera Especial.

1.o BLANQUEADO (9), 47 kilos; Murillo II y Blanquina, del Stud "Colligusy". Jinete: Luis Yáñez	10940	
2.o Rotary (4), 53; J. Miranda	5620	1,10
3.o Tabalí (5), 53; S. Arellano	17480	0,23
4.o Cardenio (8), 49; L. Vásquez	2320	2,45
5.o Parmesano (1), 57; C. Astorga	6110	1,01
6.o Alegórico (7), 49; E. Vásquez	2830	1,61
7.o Almirantazgo (3), 55; G. Saavedra	7490	0,82
8.o Sastuma (2), 57; A. Naranjo	1590	3,90
9.o Atardecer (6), 52; R. Arredondo	18210	0,34
	63840	

GANADA: por 4 cuerpos, el 3.o a 1/2 cuerpo, el 4.o a 1 1/2 cuerpo.
Tiempo: 1.25 3/5.
DIVIDENDOS: $º 0,56 y 0,10; 0,19 y 0,13.

DESARROLLO: Blanqueado tomó la punta al darse la partida, 2.o Alegórico, 3.o Tabalí y 4.o Rotary. En la recta, no hubo variaciones en la colocación. En los últimos metros, atropelló con muchos bríos Rotary, pero el puntero que traía energías guardadas, consiguió el triunfo por amplio margen.

OCTAVA CARRERA.— 1.400 metros.— Indice: 47-60

1.o ARROYO (8), 49 kilos; por Hilltop y Star of Nerón, del señor Daniel Araya S. Jinete: Luis Vásquez	13240	
2.o Etellido (9), 47; L. Yáñez	10260	0,59
3.o Marquesito (12), 45; L. Arquero	10960	0,56
4.o Big Combat (1), 58; I. Sandoval	8870	0,69
5.o Buenamoza (5), 52; J. Monardes	13150	0,40
6.o Kindy (2), 55; J. Pacheco	7350	0,84
7.o Lujosa (11), 46; P. Hernández	8260	0,74
8.o Jalma (3), 46; J. Parra	—	0,84
9.o Dictador (6), 52; D. Ahumada	1890	3,25
10.o Rey de Reyes (4), 54; A. Naranjo	820	7,46
11.o Peñuelo (7), 52; R. Arredondo (rodó)	6330	0,97
	83220	

GANADA: por 4 cuerpos, el 3.o a 2 cuerpos, el 4.o a 1 pescuezo.
Tiempo: 1.25 3/5.
No corrió (10) A la Carga.
Preparador: Daniel Arévalo.
DIVIDENDOS: $º 0,46 y 0,13; 0,20 y 0,23.

DESARROLLO: Arroyo partió en primer lugar, 2.o Kindy, 3.o Big Combat y 4a. Buenamoza. En la recta, el orden seguía igual. En los metros finales, apuró mucho Etellido, pero el líder fue superior y lo derrotó cómodamente.

NOVENA CARRERA.— 1.400 metros.— Indice: 39-47

1.o BEN ALI (2), 54 kilos; por Comodor y Bilioso, del Stud "La Cortadera". Jinete: Gastón Saavedra	4650	
2.o Saeta (11), 50; L. Yáñez	28550	0,26
3.o Mi Choquita (3), S. Arellano	13790	0,33
4.o Júpiter (10), 50; J. Monardes	2490	2,04
5.o Referencia (5), 47; L. Duque	3770	2,01
6.o Flecha Dorada (12), 49; V. Lobos	4250	1,77
7.o Ventisca (13), 49; H. Obregón	7150	1,08
8.o Termar (7), 52; A. Orellana	3460	2,49
9.o Mina Rica (1), 53; A. Naranjo	420	17,88
10.o San Carlos (6), 52; L. Vásquez	14650	0,50
11.o Viento Sur (4), 53; J. Pacheco	—	2,01
12.o Discola (15), 47; L. A. Salas	360	20,81
13.o Puerto Nuevo (16), 47; J. Bórquez	3840	1,97
14.o Zancara (8), 52; J. Parra	—	2,49
15.o Hulico (9), 50; D. Ahumada	14920	0,51
	102630	

GANADA: por 2 cuerpos, el 3.o a 1 nariz, el 4.o a 1 1/2 cuerpo.
Tiempo: 1.28.
No corrió (14) Big Prince.
Preparador: Roberto Saavedra.
DIVIDENDOS: $º 1,63 y 0,30; 0,14 y 0,18.

DESARROLLO: Júpiter salió en primer lugar seguido por Termar, Viento Sur y Referencia. En la recta, el orden se mantuvo igual. Frente a los 200 metros, avanzaron Saeta y Ben Ali, logrando la victoria éste último sin esfuerzo.

¿QUE HIZO SU CABALLO?

CLUB HIPICO

PRIMERA CARRERA

RENIEGO: vino de atrás. Muchas energías mostró en su carga final. RIEL: en un momento estuvo adelante. JUPIN D: corría a la llegada. AGUA FRIA: punteó, se paró a la llegada. LOS OTROS: nada.

SEGUNDA CARRERA

BAZDAWA: su jinete estuvo muy valiente. A 200 metros del disco venía sexta y sin ninguna opción. LA TARDE: por momentos fue la ganadora. ZAFERINA: punteó. MESETA: también parecía por momentos, que era la ganadora. CALL GIRL: buscaba hacia el lado exterior. GENTILESSE: desde el vamos pelea. CITRONETA: estuvo con los punteros a 300 metros. LOS OTROS: nada.

TERCERA CARRERA

JURADA: le quedó una feita pasada final. MISSIVE: punteó gran parte de la carrera. La alcanzaron al final. ACLARADA: se vió muy veloz. ESMERADA: se entregó sin lucha. REINA DE TRESOL, FLAMBUESE, HELEN: venían en el grupo de avanzada. ESPIGADA: partió mal. FELISITA: en la curva quedó última lejos del grupo. LOS OTROS: nada.

CUARTA CARRERA

IRASCIBLE: de punta a punta y muy fácil. CHAMBERY: por dentro avanzó mucho y descontó terreno. PROMOTOR: se agotó al final. MONTRAZON: le faltó garra. NIÑO BRUJO: siguió al puntero. ANGURRIENTO: trató de avanzar abierto. SHAMELESS: nada bueno.

QUINTA CARRERA

KATIA: desde el vamos peleó la punta. Fue dominada pero mafiosea quien la posteriorizó y recuperó la punta. DAMISELA: cuando pasaba al frente buscó hacia afuera y allí perdió la carrera. NILA: mucho corrió a la llegada. PLACENTERA: la molestaron. PACIENCIA: la estorbaron. CARABINA: se abrió hasta las barandas exteriores en los metros finales. RAHUE: a poco de largar se "tiró" hacia afuera. VIVACETA, ORANGE BLOSSOM: fueron molestadas. EL RESTO: nada.

SEXTA CARRERA

FELIX: actuó a la espectativa. Corrió mucho a la llegada. BARACALDO: vino al fondo. Avanzó bastante a la llegada. MEGERE: atacó abierta. MARIGNAN: punteó. BAYAO: al final afloró. MENA: mucho le pesaron los últimos 200 metros.

OCTAVA CARRERA.— CALIVORANO, su jinete se colocó por el lado interior. NOMALIA, peleó un lugar toda la carrera. CHUMILLA, por momentos pareció la ganadora. Nos dió la impresión que la molestó intencionalmente otro rival. NEGRILLA, mucho avanzó al final. Venía mal. En la partida su jinete no estió bien. VIM ROSE, peleó un lugar entre los delanteros en los primeros metros.

NOVENA CARRERA.— CONGO, le cambiaron su forma de correr y ganó inmediatamente. Lo trajeron ahora, peleando desde el vamos el primer lugar. NIRIVILLO, desde la pertida peleó la punta. RASTRERO, por dentro le hizo mucho empeño. LONJISTA, estuvo adelante. AIKIRA, la taparon. Nos dió la impresión que la distancia le quedó corta. PLUTO, cambiaba de mano. LOS OTROS: nada.

DECIMA CARRERA.— CARNAVALADA, su jinete corrió pegado a la jaula interior. No perdió terreno. SALTEÑO, firme su carga final. LANDER, nos dió la impresión que le quedó corta la distancia. VERSADA, sólo le vimos al final. MOLINERO, como siempre, punteó. QUIRI, TOMYRIA, punteaban. EL RESTO: nada.

UNDECIMA CARRERA.— LEON CAVALLO, "de atrás" corre mucho. VOLDANO, lo pillaron al final. REPASO, por dentro avanzó en la recta. COBRA GRIS, se encojonó. GUALETA, le falto suerte. NINA MORA, venía al fondo. NEPER, mañoseó en los 400 metros. ROMY, lo encerraron. EL RESTO: nada.

DECIMOSEGUNDA CARRERA.— MISS LILLY, ganó con facilidad. No tenía necesidad de haber cambiado tanto de líneas. ¿Y el Artículo 34?... señores Comisarios? BERENICE, sufrió contratiempos cuando avanzaba. BOREAS, estuvo en el suelo a 300 metros. SOLTERITO y COTILEO, avanzaron por los palos, pero sin comprometer. EL RESTO: nada.

"ESTUVE EN EL SUELO"

Muy accidentada la última carrera

Más parecía una "corrida en vacas" que una competencia de caballos de carrera la disputa de la última carrera del Club Hípico, sobre todo en los metros finales.

Los estrellones fueron al por mayor y por ello hubo reclamos, en gran cantidad, al final de la carrera.

Nuestro diario conversó con algunos de los "damnificados" y esto fue lo que contaron:

■ CARLOS PEZOA (Lucky Ras): "Se fueron para adentro y nos dejaron a todos metidos..."

■ SERGIO VERA (Cotileo): "Parece que los niños venían con los ojos tapados. Yo estrellé a varios cuando me cargaron..."

■ PEDRO ULLOA (Solterito): "Me recordé de cuando éramos niños y jugábamos a las "topaditas". Se cargaron los de afuera..."

■ FERNANDO MENESES (Cecil Rhodes): "Mírenme los anteojos. Me los quebraron. Estuve a punto de caerme. ¡Se les pasó la mano para cargarse...!"

■ JOSE MIGUEL ARAVENA (Boreas): (Suspirando y tocándose el corazón): "Creí que no llegaba a la meta. Se fueron hacia adentro con muchas ganas. Tuve que levantar. Estuve en el suelo..."

VILLALDA FIERRO VILLALDA
A. PRAT 1524 TEL. 54652

FIERRO REDONDO CONSTRUCCION

3/8	$ 450
1/2	440
5/8	430

PLANCHA ZINC-CAP

N.o	
28 x 2.00	$ 5.300
28 x 2.50	6.600
26 x 2.00	5.900
26 x 2.50	7.150
26 x 3.00	8.600
26 x 3.50	9.950
24 x 2.00	6.400
24 x 2.50	7.900
24 x 3.00	9.500
24 x 3.50	11.000

CANALES, BAJADAS CABALLETES

28 x 2.00 mts. x 0.30	$ 1.980
28 x 2.00 mts. x 0.45	2.980
28 x 2.00 mts. x 0.30	2.200
26 x 2.00 mts. x 0.45	3.300

Radios de automóvil
Para todos los coches.
"AUTRONIC".
Alameda 238

HIPODROMO CHILE... (De la Pág. 8)

11.o Parlante (1), 55.5; R. Jaque ... 71376 5,30
12.o Pretencioso (12), 51; S. Escudero 8275 46,00
13.o Respetable (9), 52; H. Pilar ... 3251 117,00
14.o Don Sata (15), 50; N. González 8702 43,70
15.o Curzón (4), 53.5; G. Farfán ... 29.423 12,90
16.a Microfono (15-a), 50; E González en llave con Don Sata ...

17.o Magician (DA), 50.5; L. Gutiérrez, descartado ...

513937

GANADA por 1 3/4 cuerpo; el tercero a 1 1/2 cuerpo; el cuarto a 1/2 pescuezo; el quinto a 1/2 cuerpo; y el sexto a 5 cuerpos.
Tiempo: 1.33 3/5.
Corrieron todos.
Preparador: Ernesto Inda.
DIV.: $º 6,30 y 2,40; 3,10 y 0,10.
Viña: $º 0,5; y 0,24; 0,30 y 0,59.

DESARROLLO: Curzón corrió en punta seguido de Lunario, Parlante, Autócrata, Bye Bye, Agresor y último el descartado Magician. En tierra derecha avanzó Autócrata. Por fuera le hizo Gol de Chile que ganó en excelente estilo.

DECIMOCUARTA CARRERA.— Quinta serie.— 1.500 metros.

1.o PANVIROL (13), 49; por Pandillero y Vie, del señor Hernán Acevedo. Jinete: Carlos Sepúlveda ... 40379 1,00
2.o Janequeo (7), 53; D Cerda ... 56329 4,90
3.o Bachicha (8), 52.5; M. Alquinta 59614 4,60
4.o Snow Man (6), 53.5; R. Madariaga ... 87691 4,40
5.o Lightkeeper (12), 51; B. García 42344 1,10
6.o Siniscola (2), 53; N. Gonzáles 34657 1,10
7.o Muñeco (10), 51.5; Edo. Soto 72000 1,50
8.o Orgulloso (3), 54; Jn. Barrios 9083 30,10
9.o Chalone (4), 53.5; L. García 13055 26,10
10.o Alusiva (9), 52; L. Muñoz 72159 3,10
11.a Suzy (14), 49; R. Jaque 1443 307,10
12.o Escalpelo (11), 51; Jl. Eguera 2940 106,50
13.o Messager (1), 55; E. Peña
14.o Chillanejo (9-a), 50; S. Escudero en llave con Alusiva
15.o Líbano (5), 53.5; U. Geele

2050 107,50
534439

GANADA por 3/4 cuerpo; el tercero a 4 cuerpos; el cuarto a 1/2 cuerpo; el quinto a 2 1/2 cuerpos y el sexto a 3/4 cuerpo.
Tiempo: 1.32 4/5.
Corrieron todos.
Preparador: Eduardo Rodríguez.
DIV.: $º 9,50 y 2,80; 2,10 y 2,20.
Viña $º 1,05 y 0,26; 0,17 y 0,27.

DESARROLLO: Alusiva, Bachicha y Suzy salieron en las primeras ubicaciones, más atrás Snow Man, Panvirol y Janequeo. En Lightkeeper, Snow Man, avanzó Panvirol, que dominó a 50 metros de la meta.

Neutralistas Ponen Condiciones a Conferencia Sobre Laos

VIENTIANE, Laos, 24 —(UPI)— El Primer Ministro neutralista príncipe Souvanna Phouma, anunció hoy que asistirá a una nueva conferencia sobre Laos a condición que los comunistas se retiren de las posiciones que acaban de ganar en su ofensiva militar. Pero las informaciones que llegan de la planicie de Jars indican que las fuerzas del Pathet Lao reanudaron hoy su ofensiva.

Fuentes militares señalan que los comunistas tratan de cerrar la ruta de escape, abierta ayer por un regimiento blindado neutralista atrapado en Muong Kheung, en la planicie. Se tiene entendido que 1.200 soldados están bloqueados en el lugar.

Los neutralistas iniciaron ayer una contraofensiva y abrieron una ruta de escape a lo largo de la carretera que atraviesa Laos de este a oeste.

Las fuentes militares informantes indicaron que las fuerzas neutralistas se mantenían hoy en la carretera, después de una batalla que se prolongó toda la mañana, pero que se vieron obligados a ceder terreno.

El general neutralista Kong Le realizó una visita secreta de cuatro horas a Vientiane, donde conferenció con Souvanna.

Souvanna dijo que estaba dispuesto a asistir a una Conferencia Internacional sobre Laos "en Ginebra o en cualquier otro lugar", siempre que se aceptaran sus condiciones. Se descuenta que las mismas serán rechazadas por los comunistas.

VIOLENTO ATAQUE DE ESCRITOR RUSO CONTRA CHINA COMUNISTA

MOSCU, 24 (UPI).— El poeta y escritor soviético Konstantin Simonov dijo hoy a los líderes de la China comunista en un extenso artículo publicado por el periódico ruso que sus esfuerzos por aislar al pueblo soviético de sus líderes siempre se han frustrado.

"En la pugna política e ideológica entre la Unión Soviética y China, los ataques chinos al tiempo que denotan adoración hacia el pueblo y el Partido Comunista soviéticos, han pedido la deposición del Primer Ministro ruso, Nikita Jrushchev.

"Escribe Simonov en el órgano del Gobierno de Moscú: "El cebo con que intentáis cazar algo en nuestro país está podrido, y nuestro pueblo no pertenece a la clase de gente que se deja engañar por cebo pútrido."

El escritor, célebre por sus novelas y obras de teatro, visitó toda China durante la revolución comunista en esa nación, y encabezó una delegación cultural de Rusia a China en 1949. Continúa diciendo:

"Intentan la esperanza, incluso en su absurdidad y rareza en la provocación, de que nosotros algunos de nosotros tomemos el cebo, y creen que la controversia no es entre China y nosotros, no entre los partidos y el movimiento comunista mundial, sino sólo entre nuestros líderes."

Simonov repitió las viejas palabras del difunto del dirigente comunista chino Mao Tse-tung hacia la ayuda soviética recibida antes de la revolución en China.

"Oigo ahora esas palabras", escribe Simonov, "y me pregunto con amargura como pudo esto haber ocurrido".

Simonov asimismo ataca al ministro chino de Relaciones Exteriores, Chen Yi, por haber solicitado la exclusión de la Unión Soviética de una conferencia afro-asiática. Dice:

"El trasfondo racista de esta demanda está claro, y hay algo más que me sorprende: esta evolución ideológica de este líder político chino que otrora fuera uno de los destacados comandantes del ejército popular chino de liberación".

De Gaulle y Lübke inaugurarán canal internacional

METZ, 24 (UPI).— El sueño de un canal a través del valle del Mosela, acariciado por más de un siglo, se convertirá en realidad el próximo martes cuando lo inaugure el Presidente Charles de Gaulle que lo recorrerá en unión del Presidente de Alemania occidental, Heinrich Luebke, y la Gran Duquesa Carlota, de Luxemburgo, en toda su extensión de 300 kilómetros.

La obra fue realizada conjuntamente por Francia, Alemania occidental y el Gran Ducado de Luxemburgo y significa un gran paso de acercamiento hacia la unidad económica de la dividida Europa. El costo asciende al equivalente de 195 millones de dólares.

En el recorrido de los tres Jefes de Estado aludidos quedará inaugurado formalmente el canal sobre el tortuoso río, permitiendo en el futuro el transporte de carbón del Ruhr a las fundiciones francesas de Lorena, a costo mínimo.

El mismo medio se empleará para llevar los productos de hierro y acero franceses embarcados a los puertos belgas de Amberes y Rotterdam.

Para el Presidente De Gaulle la inauguración de especial tendrá significación especial, será la primera aparición pública del Jefe del Estado francés en una importante ceremonia internacional después de la operación quirúrgica a que se sometió el pasado 17 de abril.

De Gaulle viajará desde su residencia campestre de Colombey-Les-Deux-Eglises, en el centro de Francia, hasta Metz, donde se reunirá con el Presidente Luebke y la Gran Duquesa Carlota.

SANGRIENTO INCIDENTE EN HONG KONG

HONG KONG, 24 (UPI).— Dos policías resultaron hoy muertos y otros 12 heridos, durante una lucha a tiros con contrabandistas.

Las autoridades declararon que uno de los muertos era un ciudadano británico.

Un chinaco también perdió la vida en la refriega, que duró dos horas, y ocurrió en la aldea de Taipo, en territorio de la colonia inglesa de Hong Kong. De momento no se sabe el motivo de la agresión.

El hombre huyó hacia una espesura selvática cuando se presentaron otros policías. Armado con una escopeta, mantuvo a raya a los agentes hasta las cinco de la tarde, cuando éstos abrieron fuego sobre él.

Durante el ataque, el alcohol fue una de las armas usadas por los dos agentes, antes de ser llevado a otra zona. Una hora más tarde fue muerto por los policías.

Se sospecha que alrededor de cien contrabandistas participaron en el incidente y el tiroteo. El caso está siendo investi-

PODEROSO VEHICULO ESPACIAL LANZA HOY ESTADOS UNIDOS

Cápsula Apolo, sin tripulación, será la misma que llevará a la Luna a tres astronautas norteamericanos en 1970

CABO KENNEDY, Florida, 24.— Un cohete Saturno I, de los Estados Unidos, de 58 metros de alto, con una cápsula Apolo en su proa, está listo para ser lanzado mañana martes a primera hora.

Si no hay contratiempos, el más poderoso cohete del mundo colocará por vez primera en órbita alrededor de la Tierra a una cápsula Apolo sin tripulación humana, la misma que llevará a tres astronautas norteamericanos a la Luna en 1970 o antes.

El vuelo de prueba, llamado SA-6, será el sexto para el Saturno I, precursor de un Saturno más poderoso aún, que enviará a los astronautas a la Luna. Todos los vuelos anteriores fueron magníficos éxitos.

El satélite, que consta de una cápsula Apolo, de la segunda etapa quemada y de un equipo de instrumentos, será el segundo de los satélites de mayor peso puestos en órbita. Su peso total es de más de 18 toneladas y media.

Un cohete Saturn lanzado el 29 de enero último, mantiene el récord del mayor peso colocado en órbita: un vehículo de 19 toneladas que consta de la segunda etapa quemada del Saturn, de un equipo de instrumentos y del cono de proa lleno de arena.

Los científicos enviarán el satélite Apolo en una trayectoria de 176 a 224 kilómetros por encima de la Tierra. Aparecerá tan brillante como el planeta Venus a la vista de los observadores, durante la semana en que permanezca en órbita, según dijo la Administración Nacional de Aeronáutica y del Espacio (NASA).

"La finalidad básica del vuelo es estudiar mejor la operación de lanzamiento del vehículo y adquirir la tecnología necesaria para construir los Saturnos más poderosos que se requieren para el desembarco de tripulaciones humanas en la Luna y para otras exploraciones del espacio", añadió la NASA.

Los ingenieros califican la cápsula Apolo que se utilizó como un modelo de prueba. Simula en peso y en forma —pero no en cuanto a instrumentos— dos de las tres secciones principales del vehículo Apolo. No comprende el llamado módulo de excursión lunar, el pequeño vehículo que se desprenderá de la astronave madre para hacer contacto con la Luna.

Este modelo de prueba Apolo pesa ocho y media toneladas y su parte quemada, un poco más de diez toneladas.

El Saturn es un vehículo de dos etapas. La primera es impulsada por ocho motores de kerosén, que generan un total de 1.500.000 libras de energía. La segunda etapa es impulsada por un conjunto de seis motores, que utilizan hidrógeno líquido de alta energía y oxígeno líquido, con un total de 90.000 libras de empuje.

El vehículo Saturn pesa 565 toneladas cuando está lleno de combustible y con la cápsula Apolo en su parte superior.

Los instrumentos de gran precisión a bordo, incluso dos cámaras de televisión y ocho cámaras de cine, registrarán los aspectos importantes del vuelo.

Como en el vuelo anterior, las cámaras televisoras transmitirán a la Tierra la separación de la primera etapa del cohete y el encendido del motor en la segunda, a una altura de 69 kilómetros aproximadamente.

Las cámaras de cine serán lanzadas al Atlántico con paracaídas, en recipientes impermeables, para ser recogidas por barcos.

El Programa Saturno I terminará con cuatro lanzamientos más después de la prueba de mañana martes. El SA-7 será similar al de la próxima prueba. Los últimos tres vuelos colocarán en órbita alrededor de la Tierra a grandes satélites con instrumentos para medir los micrometeoritos.

El propósito esencial del Programa Saturno I es obtener conocimientos tecnológicos, como en lo relativo a los motores múltiples, para el vehículo que irá a la Luna. El Saturn V, que será impulsado por 7.500.000 libras de energía.

Premio Nóbel sin derechos civiles

DURBAN, Africa del Sur, 24 (UPI) — El Premio Nóbel de Paz, Albert Luthuli, vivirá otros cinco años con sus derechos conculcados por el Gobierno sudafricano.

Luthuli ya cumplió un período de cinco años, que concluye oficialmente el 31 de este mes, y de acuerdo con la orden gubernamental, hasta 1969 no podrá entrar en la ciudad de Stranger, que se halla a sólo cinco kilómetros de su casa, en Groutville, ni podrá asistir a actos públicos, ni se le permitirán las reuniones privadas.

El Ministro de Justicia, John Vorsteer, finca su orden en los términos de la Ley de Represión del Comunismo.

Intensa actividad cinematográfica en Egipto

EL CAIRO, 24 (UPI).— El productor de Hollywood Walter Wanger hará la película "Nefertiti en Egipto", en colaboración con la Compañía Egipcia Internacional de Cine, según informó hoy la agencia de noticias del Medio Este.

Informó también la referida agencia que la compañía egipcia está en arreglos con Walt Disney para la producción de otra película.

El productor británico David Belham, el director italiano Iom Young, y el actor Trevord Howard llegarán a El Cairo la semana próxima, para tratar la producción de la película "Napoleón en Egipto".

Pérdida de carga radiactiva preocupa a la Casa Blanca

WASHINGTON, 24. (UPI).— La pérdida de un kilogramo de plutonio radiactivo en el espacio sobre la costa de Africa, el mes pasado, podría crear problemas de orden diplomático a Estados Unidos. El temor fue expresado hoy en círculos oficiales de Washington.

El plutonio en cuestión (Plutonio-238), cuyo valor asciende a casi un millón de dólares, se perdió cuando un satélite lanzado al espacio en la base de Vandenberg (California) no entró en órbita. El plutonio en cuestión constituía el combustible para el generador eléctrico del satélite.

El Departamento de Estado, que nunca se ha mostrado muy en favor de experimentos espaciales con substancias radiactivas, no ha recibido todavía ninguna protesta, pero los países africanos se han mostrado hasta la fecha muy susceptibles en relación con los aspectos políticos de la edad nuclear.

Escepticismo en Europa acerca de los hechos en torno al asesinato de Kennedy

LONDRES, 24 (UPI).— En toda Europa, a ambos lados del telón de hierro, persiste un generalizado escepticismo acerca de si "los puros hechos" del asesinato del Presidente estadounidense John Kennedy, han sido o serán jamás revelados.

RUBY

Seis meses después del hecho, apenas si pasa un día sin que una nueva versión o teoría se presente en alguna publicación europea, o en una conferencia o radiodifusión.

La confusión y perplejidad no parecen organizadas, con la posible excepción de las actividades de dos estadounidenses, que promueven la hipótesis de que "todo no puede decirse ahora".

Estos dos sujetos, que recorren el continente dando conferencias y publicando artículos, son el abogado de Nueva York, Mar Lane, que representó por un tiempo a la madre del alegado asesino Lee Oswald, y el ex comunista Thomas Buchanan, quien trabaja ahora para una firma de ingenieros consultores, en París. Ambos sostienen que la muerte de Kennedy fue resultado de una "conjura", y que el presunto autor de la misma, Oswald, y Jack Ruby, acusado de haber matado a Oswald, no constituyen más que parte del panorama.

J KENNEDY

Durante el fin de semana último, casi todos los periódicos de Europa publicaron una fotografía tomada segundos después de haberse producido los disparos que alcanzaron a Kennedy, y que muestra a un hombre parecido a Oswald, asomado, inerme, a una puerta sobre una calle de Dallas.

Perdida en medio de la información que acompañaba a la foto estaba la declaración de que éste abbia sido examinada por las autoridades de Estados Unidos, y que se había determinado que el individuo de marras no era Oswald. (En Dallas, Billy Lovelady empleado del depósito de libros escolares de la ciudad, se identificó como "el hombre en el úmbral" en el retrato. Algunos periódicos se refirieron a la figura como la de Oswald).

La vasta publicación de una fotografía de la que se reconoce que no representa lo que ciertas personas creyeron, subraya la existencia de la sospecha de que no todo lo concerniente al asesinato se ha revelado.

Por diversas razones, la sospecha se extiende desde Rusia, por los países comunistas satélites de Europa Oriental, hasta el Occidente europeo, al otro lado del Telón de Hierro, donde la prensa es libre.

Las conjeturas sobre la muerte de Kennedy, se mantienen vivas en Moscú mediante la propalación de comentarios originados en el oeste y que sugieren que el atentado fue obra de una conjura bien organizada.

La prensa soviética se ha abstenido cuidadosamente de expresar una opinión directa que contraste con la versión oficial estadounidense. Más ha reproducido lo que el abogado Lane y Buchanan han dicho y escrito, con el aparente propósito de persuadir a los lectores soviéticos de que las autoridades de Estados Unidos ocultan los hechos esenciales del incidente.

Ejemplo típico es la publicación el pasado 26 de abril, en Moscú, de un artículo de Buchanan. Apareció en el semanario "Nedelya", suplemento del diario "Izvestia", del Gobierno soviético.

"Se colige de la información de Buchanan", comenta el periódico, "que el Presidente Kennedy fue víctima no de un maniático que actuaba por su cuenta, sino de una conspiración. El artículo de Buchanan suscita la interrogación fundamental: ¿Quién podía beneficiarse con la muerte de Kennedy? Su respuesta es clara.

"Los poderosos grupos de magnates petroleros de Texas que invirtieron cientos de millones de dólares en industrias bélicas, que están interesados en encargos de armamentos y en conservar privilegios fiscales", y añade:

"El autor llega a la conclusión de que los círculos monopolistas barren de su camino a todos aquellos que pueden estorbar la realización de sus propósitos económicos y políticos."

Llegaron a Nueva Orleans los restos de ex Embajador Morrison

NUEVA ORLEANS, 24 (U. P. I.).— Los restos del ex Alcalde, y ex Embajador norteamericano ante la Organización de los Estados Americanos (OEA), De Lesseps S. Morrison, llegaron hoy a esta ciudad conmovida y de duelo ante su trágica muerte en una remota región de México.

Las banderas fueron izadas a media asta en la ciudad que Morrison gobernó durante casi 16 años.

Morrison, su hijo Randy, de siete años, y otras cinco personas resultaron muertas al estrellarse el avión en que viajaban, cerca de Ciudad Victoria, en México, el viernes por la noche.

La familia del ex diplomático recibió la noticia de su muerte ayer por la noche, después de un día de horribles conjeturas contradictorias acerca de la suerte corrida por Morrison. Su hijo Toni, de 8 años, obtuvo por teléfono información de que todos los ocupantes del avión se habían salvado, pero pocas horas después llegó la noticia oficial que anunciaba que no había sobrevivientes.

Las otras víctimas eran Ovide J. Cenac, Raleigh Allegrin, Hugh Ward, Carl Vandercrift y Christopher Vandercrift, de siete años.

El sepelio de los restos de Morrison tendrá lugar en días próximo. El Arzobispo Jhon F. Cody oficiará una misa de Réquiem, en la histórica Catedral de St. Louis.

Monopolio bipartidista de la TV desata tormenta política en Italia

ROMA, 24 (UPI).— Italia entró hoy en una nueva tormenta política a consecuencia de la acusación de que los partidos Comunista y Demócrata Cristiano han asumido un control tal de la red de televisión, propiedad del Estado, que los otros partidos no pueden llegar adecuadamente al público por ese medio.

Giuseppe Saragat, jefe del Partido Social Demócrata —miembro de la coalición gubernamental que preside el Primer Ministro demócrata cristiano Aldo Moro—, desató la tormenta ayer con la publicación de un artículo en la "Agencia Democrática" donde lanza el cargo.

Entre otras cosas, manifiesta que entre ambos, los partidos comunistas y católico, dominan la televisión italiana y la usan para sus propios propósitos políticos.

Dice que se aplican tanto a exponer sus opiniones, que los otros grupos no tienen ocasión de obtener un tiempo de transmisión comparable al de ellos.

Asevera que los comunistas tienen más medios de presentación de su programa al público, que inclusive los comunistas de Polonia en su mismo país. Expresa:

"El 50 por ciento de las transmisiones de televisión, casi todas las películas cinematográficas, la conformación de ciertos sectores culturales, el control de las grandes casas editoriales, una prensa de vasta difusión y técnicamente bien preparada, se combinan para dar a los comunistas una penetración de la opinión pública superior a la que los comunistas tienen, por ejemplo, en Polonia."

Al propio tiempo, sugirió que, para combatir este alegado monopolio bipartito de los medios de orientación de opinión pública, sería conveniente que su Partido y el Socialista, del Viceprimer Ministro, Pietro Nenni, se fundiesen en una sola agrupación.

Pero la propuesta fue acogida con frialdad por los socialistas, de cuyas filas los socialdemócratas son un desprendimiento.

"Avanti", órgano del Partido Socialista, expone, en un editorial de primera plana, que "estas consideraciones... nos parecen una confesión de falta de fe en la política del Gobierno centroizquierdista". Agrega que la proposición de Saragat es "irrealizable y pobremente formulada".

En los últimos meses ha habido protestas sobre el grado en que los comunistas han invadido la televisión estatal y controlan sus programas.

Por su parte, los comunistas no recibieron de buen grado las críticas de Saragat. Su órgano "L'Unitá", declara hoy:

"Saragat inventa lo del control dual por parte de los demócratacristianos y los comunistas. Saragat vuelve al ataque con su nuevo caballo de batalla, la televisión, y su oferta de reunificación con los socialistas."

Finalizó visita de N. Khrushchev a la República Arabe Unida

EL CAIRO, 24. (UPI).— El Primer Ministro soviético Nikita Khrushchev y el Presidente de la República Arabe Unida (RAU), Gamal Abdel Nasser, declararon hoy en un comunicado conjunto que las violaciones del espacio aéreo de Cuba podrán tener "consecuencias fatales".

Los dos estadistas suscribieron un extenso documento que abarca casi todos los problemas del panorama internacional que merecen la atención del gobierno soviético.

El comunicado fue dado a conocer al llegar a su término la visita oficial de 16 días del jefe del gobierno soviético, que representa a la vez su primer viaje al continente africano.

Khrushchev condecoró a Nasser y al Primer Vicepresidente de la RAU, Hakim Amer, con medallas soviéticas dedicadas a héroes.

Aparentemente, el comunicado contiene el apoyo de Nasser a la posición "anti-imperialista" del Kremlin en las controversias internacionales. Asimismo compromete el apoyo soviético al bloque árabe y a "las luchas de liberación nacional" en Africa, el Medio Oriente y Asia.

Los dos líderes señalan que "asignan gran importancia" a los contactos personales. Khrushchev invitó a Nasser a visitar la Unión Soviética, en fecha que será fijada oportunamente.

La insistencia con que el comunicado subraya el apoyo soviético a "las luchas de liberación nacional" es significativa en razón de la reciente visita realizada por el Primer Ministro de China comunista, Chou En-Lai al continente africano, durante la cual anunció su apoyo a los movimientos de independencia en proceso de desarrollo.

Khrushchev y Nasser celebraron esta tarde la última de sus conferencias oficiales. El Primer Ministro visitante y su esposa ofrecieron luego un banquete en honor de Nasser y de su esposa.

Después de la comida tuvo lugar la recepción oficial, durante la cual Khrushchev obsequió a Nasser con un automóvil soviético "Zim" y dos coches más pequeños "GAV-13" al Vicepresidente Amer y al Primer Ministro Aly Sabry Amer, que mide 1,80 metro de altura, protestó jocosamente por el hecho de que se le diera uno de los coches más pequeños. Khrushchev respondió riendo: "Cuando crezca, le daré uno más grande".

SUSPENDIDA PUBLICACION DE SEIS DIARIOS EN VIETNAM

SAIGON, 24 (UPI).— El Gobierno militar de Viet Nam del Sur prohibió hoy la circulación de seis diarios y rechazó la gestión de adversarios políticos que exigían la libertad de dos generales encarcelados después del golpe de estado del mes de enero último.

Se atenuó considerablemente el ritmo de la guerra de guerrillas, pero estalló una bomba en el centro de la capital, cerca de un bar frecuentado por soldados norteamericanos. Se cree que el artefacto estalló antes de tiempo y no hubo heridos. El Jefe de Gobierno, Mayor General Nguyen Khanh, dispuso la clausura permanente de tres diarios. Ayer prohibió la publicación de otros tres. Otros tres diarios fueron suspendidos temporalmente. Uno de ellos —"Tien" (Progreso)— acababa de completar un período de suspensión de dos meses. Todos los ejemplares distribuídos del diario fueron secuestrados, en razón de que el régimen de Khanh es descrito como "supuestamente democrático".

Los cargos contra los otros diarios son difamación y publicación de artículos ofensivos. Uno de ellos criticó al Gobierno por no haber adoptado medidas de seguridad que impidieran el atentado contra el transporte de aviones "Card", ocurrido este mes.

Otro diario fue acusado de fomentar la división entre el pueblo y el Ejército.

Los diarios de Saigón tienen vida limitada en razón de dificultades financieras y de la censura oficial. Después de las nuevas suspensiones y clausuras, Saigón cuenta ahora con sólo cinco diarios.

TALLERES ROHI
EX SERVICIO PHILCO.
REPARACION: REFRIGERADORES PHILCO, ICELAND y VANGUARD y TODAS LAS MARCAS. REPARACIONES: RADIOS A TRANSISTORES, TOCADISCOS, ELECTROLAS PHILCO y todas las marcas
FABRICA: CHILOE 4899 • FONO 568796
Huérfanos 972 • 3er P. - Of. 309 • Fono: 67182

GANADERA TIERRA DEL FUEGO S. A.

Pago de dividendo o distribución de acciones liberadas

Se comunica a los señores accionistas que, de conformidad con lo resuelto en la Asamblea Extraordinaria de 5 de octubre de 1963, que fijó el Capital Social autorizado en Eº 45.000.000, el Directorio ha tomado los siguientes acuerdos:

a) Pagar un dividendo de Eº 0,03 por acción. Este dividendo estará afecto al impuesto establecido en el artículo 8.o de la Ley N.o 8.419, y

b) Emitir simultáneamente, como alternativa del acuerdo a), acciones de un valor nominal de Eº 0,60 cada una, que se distribuirán libres de pago entre los accionistas en la proporción de una acción nueva por cada 35 de las que posean al cierre del Registro respectivo. Estas acciones se emitirán capitalizando fondos equivalentes, y están exentas de impuestos.

Los accionistas que opten por el dividendo, y por lo tanto renuncien totalmente a las acciones liberadas, deberán comunicarlo por escrito a la Gerencia de la Sociedad en Valparaíso, calle Blanco N.o 967, o a las oficinas de la misma en Santiago, calle Moneda N.o 1025, 7.o piso, o en Punta Arenas, calle Roca N.o 893, antes del 11 de junio de 1964. Si así no lo hicieren, se entenderá que optan por las acciones liberadas que les correspondan.

Oportunamente se comunicará a los interesados la fecha de entrega de los títulos respectivos: el pago del dividendo para aquellos accionistas que optaren por éste, y las cantidades en dinero correspondientes a las fracciones de acciones resultantes de la emisión aludida.

EL PRESIDENTE.

CIERRE DEL REGISTRO

Para los efectos del reparto del dividendo y la alternativa de distribuir acciones liberadas, a que se refiere el aviso precedente, el Registro de Accionistas permanecerá cerrado desde el 1.o y hasta el 20 de junio de 1964, ambas fechas inclusive.

Valparaíso, 18 de mayo de 1964.

EL GERENTE GENERAL.

Instituto Chileno-Alemán de Cultura
Goethe Institut, Delegación Santiago

CURSOS DE CASTELLANO

PROXIMO CURSO: 1.o DE JUNIO 1964
DURACION: 6 SEMANAS
MATRICULA: ESMERALDA 650

Lunes a viernes: 10-12 y 16-19 horas

CAJA DE CREDITO POPULAR

SUCURSAL N.o 2. —ooOOoo— VICUÑA MACKENNA 200.

MAÑANA, DE 9.30 HORAS ADELANTE:
GRAN REMATE DE "OBJETOS VARIOS"

PRESTAMOS CONCEDIDOS EN SEPTIEMBRE DE 1963 Y VENCIDOS EN MARZO DE 1964.

NUMERACION POLIZAS	INICIAL	TERMINAL
OBJETOS VARIOS	109.645	113.713

HAY: Radios, tocadiscos, lámparas, cuchillerías, toda clase de loza y porcelanas; máquinas fotográficas, de escribir y de coser; jugueras, enceradoras, baterías de cocina, etcétera.

RENOVACIONES, UNICAMENTE HASTA EL DIA ANTES DE LA EXHIBICION.
Pago al contado en dinero efectivo. —— Entrega inmediato al término del remate.
EXHIBICION: HOY, DE 8.30 A 13.30 HORAS.

MINISTERIO DE OBRAS PUBLICAS
DIRECCION DE ARQUITECTURA

SOLICITANSE PROPUESTAS PUBLICAS

para la AMPLIACION Y MODIFICACION DE LA CONSTRUCCION EXISTENTE DE LA CASA DE LA DIRECTORA DE LA ESCUELA N.o 53 DE RECREO ALTO.

Contratistas de Quinta Categoría y superiores del Registro General de Contratistas, en la especialidad "i" (Obras de Arquitectura).

Apertura Propuestas: Sala de Despacho del Arquitecto de la Provincia de Valparaíso y Oficina del Arquitecto-Jefe del Departamento Relacionador de esta Dirección, el día 16 de junio, a las 11 horas.

Antecedentes en el Archivo Técnico de la Dirección.

SOLICITANSE PROPUESTAS PUBLICAS

para la construcción de la ESCUELA N.o 43 DE MOCHA, INCLUSO CASA-HABITACION — IQUIQUE.

Contratistas de Quinta Categoría y superiores del Registro General de Contratistas, en la especialidad "i" (Obras de Arquitectura).

Apertura Propuestas Sala de Despacho del Arquitecto de la Provincia de Tarapacá y Oficina del Arquitecto-Jefe del Departamento Relacionador de esta Dirección, el día 23 de junio, a las 11 horas.

Antecedentes en el Archivo Técnico de la Dirección.

DIRECCION DE PAVIMENTACION URBANA

SOLICITANSE PROPUESTAS PUBLICAS

para la ejecución de calzadas hormigón cemento vibrado en diversas calles de la comuna de MULCHEN, con un presupuesto oficial de Eº21.443,60.

Apertura: Alcaldía de Mulchén el miércoles 10 de junio de 1964, a las 11 hrs.

Categoría: cualquiera del Registro General de Contratistas o 1ra. del Registro de Obras Menores.

Se entregarán los antecedentes desde el 27 de mayo al 2 de junio del año en curso, en la Oficina de Partes de esta Dirección, calle Moneda N.o 723, Santiago, o en la Delegación de Los Angeles.

SOLICITANSE PROPUESTAS PUBLICAS

para la ejecución de calzadas de hormigón de cemento vibrado y aceras de hormigón de cemento, en diversas calles de la comuna de CHILLAN, con un presupuesto oficial que asciende a la suma de Eº 59.525,30.

Apertura: Alcaldía de Chillán, el día viernes 5 de junio de 1964, a las 11 hrs.

Categoría: cualquiera del Registro General de Contratistas.

Se entregarán los antecedentes desde el 22 de mayo al 27 del mismo mes, en la Oficina de Partes de esta Dirección, Moneda N.o 723, Santiago, o en la Delegación de Chillán.

MINISTERIO DE ECONOMIA, FOMENTO Y RECONSTRUCCION
Dirección de Industria y Comercio

CARNE DE VACUNO
PRECIOS OFICIALES

FIJADOS POR LA RESOLUCION Nº 696, DE 18 DE ABRIL DE 1964, DE LA DIRECCION DE INDUSTRIA Y COMERCIO

Para la presente semana regirán en las provincias de Santiago y Valparaíso, los siguientes precios máximos de venta al público en las carnicerías:

	Precios máximos por kilogramo
1º— **Cazuela**, entendiéndose por tal el conjunto de la costilla derecha o costilla coluda, huesos carnudos y carne para cocido, en partes más o menos iguales	Eº 1,85
2º— Posta negra o rosada, sobrecostilla, malaya, plateada, huachalomo, tapaposta, tapapecho, estomaguillo, ganso, horqueta, riñón	" 2,80
3º— Asiento de picana, punta de ganso y pollo de ganso	" 3,20
4º— Lomo liso y veteado	" 3,46
5º— Huesos para puchero	" 0,80
6º— Grasas	" 1,00

ESTOS PRECIOS SON MAXIMOS Y CORRESPONDEN A CARNE DE PRIMERA CALIDAD. EN CONSECUENCIA, DEBEN SER REBAJADOS EN OTRAS CALIDADES INFERIORES.

El precio medio en vara considerado es de Eº 1,68 el Kgr.

Se solicita la colaboración del público para hacer respetar estos precios, que son los mismos que deberán consignarse en las pizarras de las carnicerías.

Cualquier alteración de estos precios puede comunicarse a los teléfonos 88123 y 69673 para aplicar las sanciones correspondientes a los infractores.

Santiago, 25 de Mayo de 1964

DEFUNCIONES.—

Asociación Nacional de Jubilados de la Prensa y la Obra

Tenemos el sentimiento de comunicar el fallecimiento de nuestro consocio, señor
MANUEL MORALES CARVAJAL
(Q. E. P. D.)

Sus funerales se efectuarán hoy a las 16 horas, en el Cementerio General, partiendo el cortejo desde la Iglesia de Nuestra Señora de Fátima, en Avenida Independencia 2363. Sus restos serán sepultados en nuestro mausoleo social.

El Directorio.

Asociación Nacional de Jubilados de la Prensa y la Obra

Tenemos el sentimiento de comunicar el fallecimiento de nuestro consocio, señor
CLODOVEO ALVARADO ALVAREZ
(Q. E. P. D.)

Sus funerales se efectuarán hoy a las 16.30 horas, en el Cementerio General, partiendo el cortejo desde la Capilla de dicho Cementerio a nuestro mausoleo social.

El Directorio.

Ha dejado de existir nuestra querida madre, suegra y abuelita, señora
MARIA EUFRASIA RIQUELME SILVA

Sus funerales se efectuarán hoy en el Cementerio de El Monte, a las 16 horas.

La familia.

Ha dejado de existir nuestra querida hermana y cuñada, señora
MARIA DIEGUEZ CARBALLAR

Sus funerales se efectuarán hoy en el Cementerio General, partiendo el cortejo después de una misa que se oficiará a las 10.30 horas, por el eterno descanso de su alma, en la Iglesia de Los Carmelitas (Independencia esquina de Borgoño).

Encarnación Dieguez y esposo.

Tenemos el sentimiento de comunicar el sensible fallecimiento de nuestro querido padre, suegro y abuelito, don
PATROCINIO MORALES BORDONEZ
(Q. E. P. D.)

Sus funerales se efectuarán hoy en el Cementerio General, partiendo el cortejo desde su casa habitación, calle Chiloé 5534, a las 16 horas.

La familia.

Ha dejado de existir nuestra querida hermana, tía y cuñada, señorita
ISABEL VIDAL ASPEE

Sus restos serán sepultados hoy en el Cementerio General, después de una misa que se oficiará por el eterno descanso de su alma, a las 11 horas, en la Capilla de dicho Cementerio.

La familia.

Tenemos el sentimiento de comunicar el sensible fallecimiento de nuestra querida deudo, señora
JULIA GOMEZ VILLEGAS
(Q. E. P. D.)

Sus funerales se efectuarán hoy a las 16 horas, partiendo el cortejo desde la Capilla (Individual), del Cementerio General.

La familia.

Ha dejado de existir nuestro querido e inolvidable padre, suegro y abuelito, señor
ALEJANDRO ROJAS POBLETE

Sus funerales se efectuarán hoy lunes 25, a las 16 horas en el Cementerio de Colina, partiendo el cortejo desde su casa habitación, en la Carretera General San Martín.

La familia

Ha dejado de existir nuestra querida hermana y tía, doña
HERMOSINA PRIETO PONCE

Sus funerales se efectuarán hoy en el Cementerio General. El cortejo partirá desde su casa habitación, de calle Nueva Extremadura N.o 5442, a las 11 horas.

La familia.

Ha dejado de existir nuestro querido hijo, hermano y cuñado, señor
JORGE URBINA QUERO

Sus funerales se efectuarán hoy en el Cementerio General. El cortejo partirá desde su casa habitación, de calle Juana Quinel N.o 01767, a las 10 horas.

La familia.

Ha dejado de existir nuestra querida madre, hermana, suegra y abuelita, señora
ROSA RIQUELME SOTO

Sus funerales se efectuarán hoy en el Cementerio General. El cortejo partirá desde su casa habitación, de Pasaje 3 N.o 1241, (Población Simón Bolívar), a las 16 horas.

La familia.

Tenemos el sentimiento de comunicar el fallecimiento de nuestro querido esposo, padre, suegro y abuelito, coronel de Carabineros (R), don
EDUARDO GORDON BENAVIDES

Su funerales se efectuarán hoy en el Cementerio General, después de una misa que se oficiará a las 10.30 horas, en la Basílica de la Merced.

María Cañas Montalva vda. de Gordon, Mayor Eduardo Gordon Cañas y familia; Raúl Silva G. y familia. Julio Jaramillo F. y familia.

EXPRESION DE GRACIAS.—

Expresamos nuestros más sinceros agradecimientos al señor Director, alumnos, ex alumnos, personal administrativo, compañeros y amigos, que nos hicieron llegar condolencias, ofrendas florales y coronas de caridad, y que además, acompañaron hasta su última morada a nuestro querido esposo, padre, hermano y tío, don
ARMANDO NAVARRO MUNOZ

La familia.

BOTELLAS VACIAS COMPRO
TODAS CLASES TRAIGAMELAS MEJOR PRECIO
También voy domicilio
MALAQUIAS CONCHA 0170
(por Seminario, altura N.o 600)

S.A. POMPAS FUNEBRES "LA CENTRAL"
LA MEJOR CALIDAD AL MAS BAJO PRECIO
CERCIORESE
SN. ANTONIO 449
SN. DIEGO 2301
ECHEVERRIA 935
PORTUGAL 931-TEL. 35123

DEFUNCION

Tenemos el sentimiento de comunicar el sensible fallecimiento de nuestro querido esposo, padre, suegro, tío y abuelito, Coronel (R) de Carabineros, señor

Eduardo Gordon Benavides
(Q. E. P. D.)

Sus funerales se efectuarán hoy lunes, en el Cementerio General, después de una misa que se oficiará en la Basílica de La Merced (Mac Iver esq. Merced), a las 10.30 horas.

La Familia

¡ESTAMOS ESPERANDOLO!
APROVECHE LA OFERTA INAUGURACION
CASIMIR OVEJA DE 1ra.
Eº 18 80 mt.
VARIEDAD EN DISEÑOS CALIDAD SUPREMA
SOLO EN NUEVO DEPOSITO DE CASIMIRES
La Matritense BANDERA 735

SEGUNDA SECCION

LA NACION

SANTIAGO DE CHILE — LUNES 25 DE MAYO DE 1964

FUNDADO EL 14 DE ENERO DE 1917

¡Todo por un Gol Anulado en Partido Argentina-Perú!:

Tragedia en el Estadio Nacional de Lima: 263 Muertos

La mayoría de las víctimas eran mujeres y niños, que perecieron piscteados al huir de los disparos y gases lacrimógenos lanzados por la policía para reprimir los desórdenes causados por la decisión del árbitro

TRAGEDIA EN CAMPO DEPORTIVO

LIMA (Perú).— Dos policías proceden a retirar del Estadio Nacional de esta ciudad, a una de las víctimas de la más grande tragedia ocurrida en un recinto deportivo en todo el mundo. El enardecimiento de los hinchas peruanos por haberseles anulado un gol a su equipo, provocó una reacción precipitada de la policía que usó gases lacrimógenos, a consecuencia de lo cual una verdadera estampida humana dejó como saldo más de 260 muertos. (RADIOFOTO UPI.)

EL RAPTO DE MADAME DASSAULT

PARIS.— Un desconocido (izquierda), detenido por la policía como presunto autor del rapto de madame Dassault, esposa del célebre dueño de una fábrica de aviones franceses, es llevado al cuartel policial bajo fuerte custodia. Madame Dassault (derecha), en cordial encuentro con su esposo Marcel Dassault, después de haber sido liberada por la policía desde una solitaria granja donde sus raptores la retenían mientras aguardaban la oportunidad de obtener el millonario rescate. (RADIOFOTO UPI.)

LIMA, 24 (UPI).— A 236 asciende el total de muertos registrados hoy en los sangrientos desórdenes que siguieron a un partido internacional de fútbol, en el Estadio Nacional, según las informaciones recogidas por los periodistas en cinco hospitales de esta capital.

Esta noche la policía rodeó el Estadio Nacional, y se dice que en su interior hay más cadáveres, lo que haría aumentar el trágico saldo de la jornada.

De acuerdo con los últimos datos disponibles, los cadáveres han sido depositados en los siguientes institutos:

Hospital Obrero	115
Hospital Dos de Mayo ..	99
Hospital del Empleado ...	15
Hospital Loayza	4
Hospital Militar	3

Mientras personal de los hospitales de las Fuerzas Armadas ingresaba en el Estadio, dando pábulo a las versiones de que también allí habría muertos y heridos, las instituciones asistenciales de Lima daban la impresión de verdaderos hospitales de campaña después de una cruenta batalla.

Médicos y enfermeros habilitaron pasillos y cualquier lugar disponible para prestar atención a los heridos, mientras en las entradas de los hospitales se registraban trágicas escenas durante el desfile de la multitud de posibles deudos, que buscaban noticias de parientes desaparecidos.

Las escenas son especialmente dramáticas en el hospital Dos de Mayo, donde aproximadamente un centenar de cadáveres han sido depositados en el césped que rodea a la institución. Mientras muchísimas personas inquirían, angustiada sobre la identidad de las víctimas, un sacerdote impartía la bendición sobre los cuerpos de las víctimas registradas en el estadio.

LIMA, 24 (UPI).— En un partido que fue suspendido por graves desórdenes cinco minutos antes de completarse el tiempo reglamentario, la Argentina derrotó a Perú por uno a cero, en un match correspondiente al torneo preolímpico de fútbol.

Los desórdenes comenzaron cuando el árbitro uruguayo Pazos, anuló el gol del empate conquistado por Perú a los 39 minutos del segundo tiempo, provocando la violenta reacción de parte de los 45.000 espectadores que presenciaban el match.

La mayoría de las víctimas pereció aplastada en la inmensa congestión humana que se produjo cuando la policía disparó gases lacrimógenos para contener el desorden, originado en una incidencia del juego.

El match fue presenciado por unas 45.000 personas, pero la reacción más violenta del público contra el árbitro uruguayo Pazos, que había anulado un gol de la selección amateur peruana en su match con la argentina, se registró en la tribuna sur del estadio, donde estaban ubicados unos 12.000 espectadores.

Al comenzar a esparcirse el gas lacrimógeno, la multitud intentó huir hacia las puertas de salida, pero como el match se había interrumpido antes de que expirara el tiempo reglamentario, las vías de egreso estaban cerradas.

Se produjo entonces una enorme confusión, y mientras muchas personas rodaban por las escalinatas, las que venían más atrás continuaban pugnando por salir, lanzando a muchos espectadores sobre las víctimas indefensas que yacían en el suelo.

En las afueras del estadio, entretanto, los que habían logrado salir continuaban los desórdenes, destrozando instalaciones y apedreando edificios vecinos.

La policía intentó contener el nuevo motín, haciendo disparos con sus armas y se presume que algunas de las víctimas cayeron bajo los proyectiles.

La turba destruyó el restaurante Tambo, en la Avenida Arequipa, mientras otra columna, con banderas y al grito de "Justicia... justicia", se dirigía por las calles centrales en aparente dirección del Palacio de Gobierno.

Una rápida inspección en los distintos lugares en que fueron depositados los cadáveres de las víctimas permitió comprobar que la mayor proporción correspondía a mujeres y niños, aplastados en la desesperada lucha por abandonar el estadio.

La exaltación de los revoltosos no decreció cuando finalmente lograron romper unas alambradas para salir del centro deportivo, pero luego, las descargas policiales, aunque no hicieron muchas víctimas, acrecentaron el pánico, en lugar de contribuir a restablecer la calma.

Se informó que los jugadores argentinos y el árbitro uruguayo que dirigió el encuentro, Angel Pazos, se encuentran bien, aunque hasta las siete y media de la noche, más de dos horas después de iniciarse los desórdenes, aún no habían abandonado el estadio.

La serie de graves episodios,

(PASA A LA PAGINA 14)

¡SENSACIONAL PESQUISA!

Policía Ubicó a la Dama Secuestrada en Mansión Abandonada

Tres de los raptores fueron detenidos.- Un cuarto logró escapar.- La OES no tuvo nada que ver en el caso

PARIS, 24. (UPI).— La policía encontró hoy a la esposa del fabricante francés de aviones Marcel Dassault, antes de la banda que la secuestró la noche del viernes, tuvo siquiera tiempo para hacer una exigencia de rescate.

Los presuntos miembros del grupo secuestrador fueron detenidos. Un cuarto huyó en un automóvil semejante al que se usó en el secuestro.

La policía manifestó que la banda terrorista Organización del Ejército Secreto, cuyo jefe se dijo que se había declarado autora del hecho en llamadas telefónicas ayer a diarios de París, radioemisoras y agencias noticiosas, para demandar un rescate de 200.000 de dólares, nada tuvo que ver con el caso.

Se considera que la banda es la que ha cometido una serie de asaltos en París y otros puntos de Francia, que han costado la vida a un po-

La señora Madeleine Dassault fue secuestrada minutos antes de la medianoche del viernes cuando regresaba a su hogar en automóvil, de una visita en compañía de su esposo, de 12 años y el chofer. Tres individuos enmascarados descendieron a los dos hombres y huyeron con las culatas de sus armas, cuando el coche se detuvo, y obligaron a la señora de Dessault a pasar a otro auto, donde escapaban.

Ya de regreso a su casa, la dama pero sonriente, y vestida aún su vestido de noche, la señora Dessault hizo el relato de su aventura.

"El auto había cuatro hombres. Me amordazaron y me dieron cloroformo. Me tendieron en el piso y me pusieron una toalla sobre la cara. Lo recuerdo lo que sucedió por un rato.

Cuando volví en mí de nuevo, uno de los hombres me dijo: "Este tema, no vamos a hacerle daño. La llevamos a casa. Si se porta bien, seremos corteses."

"Me porté bien", afirmó la señora Dessault, sonriéndole a su esposo.

Cuando llegaron a la granja abandonada, donde debía permanecer cautiva, se ofreció a cederle Dessault un catre en uno de las habitaciones. Esa noche, sus captores le dieron frazadas.

Madame Dessault aguardaba en la casa residencia de París una llamada telefónica de los secuestradores, el jefe de la banda, Maurice Bouvier, quien bajo un clásico plan por orden del Ministro del Interior, Roy.

Bouvier utilizó una táctica usada durante las agresiones de la Organización del Ejército Secreto, en 1961 y 1962 de investigar todas las casas abandonadas o vacías, en un radio de 200 kilómetros de la capital.

La pequeña aldea de Vitry-Saint Leu, a 55 kilómetros al norte de París, el lugar de una cantina suministrada a las autoridades una casa aislada figuraba una propiedad ocupada, pertenecía a dos hermanos.

Los alemanes observaron cómo salía un automóvil de la casa varias veces de la mansión. Para ayudar a los secuestradores, la policía emitió una orden, en el sentido de que el vehículo utilizado en el

(PASA A LA PAGINA 14)

CHARLA SOBRE LABOR DE LA "CORFO"

Con motivo de cumplir la Corporación de Fomento de la Producción 25 años de existencia, numerosas instituciones, organismos y colegios han solicitado a especialistas, técnicos y ejecutivos de la CORFO, charlas explicando la labor efectuada por este organismo y el papel que ha jugado en el desarrollo económico del país y sus proyecciones futuras. En el grabado, Carlos Marinovic, encargado de relaciones públicas de la Corporación de Fomento, dicta una charla en la Escuela Normal N.o 2 de Niñas, situada en calle Recoleta.

El número 26425 obtuvo Eo 200 mil de la Lotería

En el sorteo efectuado ayer en Concepción, el premio mayor de 200 mil escudos de la Lotería, lo obtuvo el número 26425, vendido en la ciudad de San Carlos.

Con el segundo premio de 10 mil escudos, resultó favorecido el número 04752, vendido en Valparaíso.

Con 5 mil escudos, el número 31286, vendido en Chillán.

Con 2 mil escudos los números 03717, vendido en Santiago; 09577, vendido en Arica; 11030, vendido en Antofagasta; 11638, vendido en Rancagua; 35010, vendido en Valparaíso y 36449, vendido en Concepción.

Con un mil escudos, los números 02849, 03132, 06485, 10923, 17706, 21818, 22353, 22592, 26797, 27915, 30953, 32061, 32314, 33638, 41991, 42805, 44202, 45603, 46739.

PEPITA SERRADOR

MURIO EN MADRID FAMOSA ACTRIZ PEPITA SERRADOR

MADRID, 24 (UPI). A primera hora de la tarde de hoy dejó de existir en el hospital clínico de Madrid, la actriz argentina Pepita Serrador, que contaba 51 años de edad.

Hace algunas semanas la señora Serrador tuvo que ser intervenida quirúrgicamente, efectada por una grave dolencia. Operada en el Hospital Clínico se recuperó momentáneamente, siendo autorizada por los médicos para salir del instituto.

Pocos días después fue preciso volver a hacer una nueva operación tras esa intervención, su estado fue agravándose hasta tener el fatal desenlace.

La noticia de la muerte de Pepita Serrador causó penosísima impresión en el ámbito del teatro madrileño, donde era muy estimada por los actores, actrices y empresarios.

INSTITUCIONES COMO LA "CORFO" SON BASE PARA EL DESARROLLO ECONOMICO DE AMERICA LATINA

REPRESENTANTE REGIONAL DE FAO PARA ASUNTOS LATINOAMERICANOS DESTACA LABOR DE LA CORPORACION EN NOTA ENVIADA A ARTURO MACKENNA CON MOTIVO DE LOS 25 AÑOS DE LABOR DE ESTE ORGANISMO

"Instituciones como la Corporación de Fomento de la Producción son las que deben servir de base y cimiento del desarrollo económico general de las naciones de nuestra región latinoamericana", dice el Representante Regional Interino de la FAO para América Latina, Ian W. Kelton, en nota enviada a la Corporación con motivo de los 25 años de labor que cumple la institución.

El texto de la nota de felicitación es el siguiente:

"En ausencia del Director General Adjunto de FAO para los Asuntos Latinoamericanos, señor Hernán Santa Cruz, el Representante Regional Interino que suscribe tiene el alto honor de transmitir a usted la cordial adhesión de la Oficina Regional de FAO para América Latina a la celebración del 25.o aniversario de la Corporación de Fomento de la Producción y nuestras más sinceras felicitaciones a dicha entidad por la fructífera labor que ha realizado en favor del desarrollo económico del país.

Nos complace muy en especial destacar en esta oportunidad que, durante trece años, los funcionarios de esta Oficina Regional que cubren todos los campos del desarrollo agrícola en América Latina, y los expertos de la Misión de Asistencia Técnica de la FAO en Chile, han recibido de la Corporación de Fomento la más generosa cooperación en el desempeño de sus tareas. Nuestros expertos en Mecanización Agrícola, Producción Agropecuaria, Fomento Lechero, Comercialización Agrícola, Fomento Pesquero y Forestal, Tenencia de la Tierra, etc., han podido trabajar así en la más estrecha colaboración con la Corporación de Fomento, como resultado de lo cual se han podido cristalizar proyectos de tanta envergadura y trascendencia como son el Instituto de Desarrollo Forestal y el recientemente creado Instituto de Fomento Pesquero. Tenemos plena confianza en que esta cooperación que nos ha ofrecido la Corporación de Fomento, en un plano de buena voluntad hacia nuestra misión de asesoría y en un alto nivel de eficiencia técnica, se traducirá en el futuro en nuevas y fructíferas labores de positivo beneficio para el país.

Reiterando nuestras felicitaciones a la Corporación de Fomento con motivo de su aniversario, nos complace igualmente subrayar nuestra convicción de que son instituciones como ésta las que deben servir de base y cimiento del desarrollo económico general de las naciones de nuestra región latinoamericana.

Saluda a usted muy atentamente.

(Fdo.), Ian W. Kelton, Representante Regional Interino para América Latina."

URUGUAY:

Aclarada desaparición de un diplomático paraguayo

MONTEVIDEO, 24 —(UPI)— Partió para Asunción el Embajador del Paraguay, Raúl Nogués, que reapareciera esta mañana después de casi 48 horas de ausencia.

El diplomático salió en un avión de Aerolíneas Paraguayas del Aeropuerto de Carrasco, aproximadamente a las 12.45. Aparentemente el Embajador goza de perfecta salud.

Nogués desapareció el viernes de su residencia sin tenerse conocimiento de su paradero y se llegó a temer por su suerte. Nogués abandonó su residencia a las 14 horas, del viernes pasado y según se informó se encontraba muy molesto por las acusaciones de contrabando contra la representación diplomática a su cargo.

El 14 de mayo se descubrió valiosa mercadería consistente en pieles de visón y astracán destinadas a la primera Exposición de la Producción de Paraguay, mercaderías que las autoridades consideraron de contrabando.

arte y cultura

EXPOSICION DE IRIS WENT

Por N. YAÑEZ SILVA

Una exposición suele ser un cuadro, cuando éste es de una gran calidad. Y este cuadro a que nos referimos es un autorretrato de la pintora, una niña, bella, delicada, que al tomar con la punta de los pinceles el óleo, se estremeció de alegría, de confianza en ella, de fe artística, de calor secreto de vocación pictórica, y en este estado de alma pintó ese óleo, ese retrato.

La impresión que produce un buen retrato, para que lo sea, ha de ser de amor, a la obra, que esta produzca en nosotros ese afecto puro y desprovisto de todo interés material. Se siente en la primera mirada el aspecto del cuadro, un afecto muy especial, aunque el modelo no sea bello, porque éste es el milagro del arte, como pude yo comprobarlo cuando miré por primera vez en la rotondita del Museo Doria, el retrato de Inocencio X, Papa feo, pero que por milagro del arte, me produjo en la ciudad de Roma, un afecto y un amor a esa obra maravillosa de Velazquez, que nadie ha sobrepujado en el mundo, como que es para todos los pintores, todos los sabios en pintura, en arte en general, es el mejor retrato de hombre que se ha pintado en el mundo.

Conservad vosotros que me leeis, las relatividades respecto al retrato de que hablo, de Iris Went, en el cual el óleo pasó sobre la superficie de la tela, como el ala de una golondrina, por su delicadeza y por la manera como se vio la autora en el espejo al pintarse.

Tiene en su exposición, flores, naturalezas muertas, muchas, todas buenas, todas manifestando un gran temperamento de colorista y una mirada profunda que sabe ver y pintar. Pero todo aquello, con ser bueno no tiene la delicadeza de aquel adorable autorretrato, que señala para la pintora un bello porvenir de artista.

DIBUJANTE BRASILEÑO

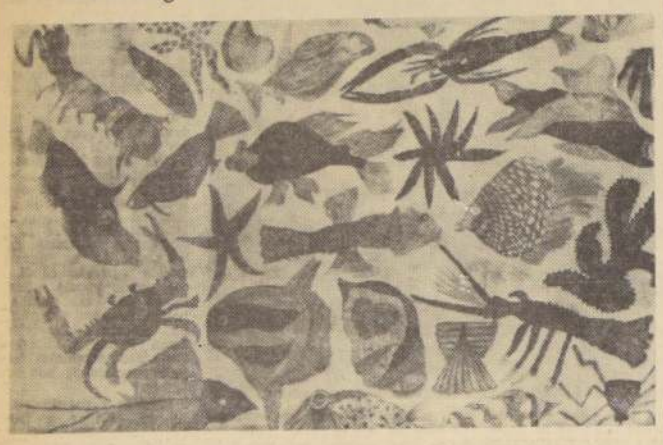

Arnaldo Pedroso D'Horta, es el artista brasileño quien expone actualmente sus dibujos en la Galeria de Arte del Centro Brasileiro de Cultura, Avda. B. O'Higgins 1650. Pedroso D'Horta obtuvo en 1954 el Premio INCOM de la Bienal de Venecia, destinado al mejor dibujante o grabador extranjero. En 1960 ganó el premio de un viaje al extranjero, otorgado por el Salón Nacional de Arte Moderno, de Rio de Janeiro. Y en la Bienal de Sao Paulo de 1953, tambien recibió el máximo galardón al mejor dibujante brasileño. Ha expuesto sus obras en Roma, Paris, Jerusalém, México, Tokio y otras capitales del mundo.

Conferencias, Exposiciones, Música.-

BIBLIOTECAS

BIBLIOTECA COMERCIAL: Embajada de Estados Unidos, Agustinas 1343, 9.o piso. De lunes a viernes, de 9 a 13 y de 14 a 18 horas.

BIBLIOTECA EDUCACION SECUNDARIA: Compañía 1579, de 9 a 12 y de 15 a 19 horas.

BIBLIOTECA EDUCACION PRIMARIA: Cerrada por trasladarse a Cienfuegos 56.

BIBLIOTECA NACIONAL.— Avenida Bernardo O'Higgins, entre Miraflores y Mac Iver. De lunes a viernes, de 9 a 12.30 y 15 a 19 horas. Sábado, de 9 a 12.30 y 15 a 18 horas. Domingo, de 15 a 18 horas.

H O Y:

EXPOSICIONES

BABAROVIC: Oleos. Galeria Beaux Arts. Bandera 183. Subterráneo.

SUSANA BARAHONA: Oleos de paisajes del sur de Chile. Sala Banco de Chile, Huérfanos 972, entrepiso. Visitar diariamente de 11 a 13 y de 17 a 21 horas. Entrada libre.

KURT SCHICKETANZ: Acuarelas de motivos cordilleranos del sur y alrededores de Santiago y flores. Sala Previsión Banco de Chile, calle San Antonio 227, subterráneo. Abierto de 11 a 13 y de 16 a 21 horas.

A. ALCAYAGA VICUSA: Pinturas al óleo, cuyo tema es: "Tratado del Supercosmos". Sala de la Biblioteca Nacional. Moneda 650.

ARNALDO PEDROSO D'HORTA: Pintor brasileño. Dibujos y Grabados. Galeria Arte, Avda. B. O'Higgins 1650. Premiado en Bienal Sao Paulo 1953; Bienal Venecia, 1954.

VILMA HANNING: Escultura en piedra, mármol, madera y terrecota de abstraccionismo expresionista. Galeria Bolt. Londres 92. Entrada libre.

CARLOS DONAIRE: Dibujos y grabados titulados "Morfologia Fantástica". Inst. Ch.-N. Americano, Moneda 1467.

J. F. KENNEDY.— Homenaje al ex Presidente de Estados Unidos, auspiciado por el Ministerio de Educación. Avenida Bernardo O'Higgins entre Teatinos y Amunátegui.

EUGENIO TELLEZ.— Pintor con obras adquiridas en Museos de Amsterdam, Nueva York, y Paris. Galeria Carmen Waugh, Bandera 121, altos. Inaugura a las 19 horas.

WILHELM BUSCH.— Dibujos óleos, manuscritos y bosquejos. Instituto Chileno-Aleman, Esmeralda 650. Abierto de lunes a viernes de 16 a 20 horas.

HERNANDEZ CAMUS.— Retrospectiva de sus obras. Sala Circulo de Periodistas, Amunátegui 31. Abierta al público, de 10.30 a 13 y de 17 a 20 horas, inaugura a las 18 horas.

ZALAZAR JOHNSON.— Dibujos de temas folklóricos argentinos. Sala 2, Galeria Marta Paz, Moneda 873.

CONFERENCIAS

MODIFICACIONES DE LA VIVIENDA ARAUCANA.— Por la Antropóloga Social Ximena Bunster, a las 19 horas. Sociedad Chilena de Antropología, Esmeralda 678 (Colegio Médico) Entrada libre.

LE REGIONI D'ITALIA.— Por el renombrado catedrático de la Universidad de Florencia, profesor Giacomo Devoto. A las 18 horas, Instituto Chileno Italiano de Cultura, Huérfanos 1835. Entrada libre.

HOMENAJE A SHAKESPEARE.— Conferencia por el actor Rubén Sotoconti. Actuación del tenor Hans Stein acompañado al piano por Galvarino Mendoza interpretando canciones de la época isabelina. Casa de la Cultura San Miguel, Gran Avenida 5880, a las 19 horas. Entrada libre.

LA PASION CREADORA DE D. MIGUEL DE UNAMUNO.— Por el profesor Roque Esteban Scarpa, en homenaje al centenario del nacimiento de Unamuno, auspiciado por Círculo de Profesionales Hispánicos, en su 23.o aniversario. Programa musical a cargo de Enrique Iniesta y Giocasta Corma de Iniesta. Salón de Honor de la Universidad de Chile, a las 19 horas. Entrada libre.

LA NOVELA DE GRAHAM GREENE: Primera conferencia de un curso de cuatro, por el escritor Fbro. José Miguel Ibáñez, a las 19 hrs. Sala Finis Terrae, de la U. Católica. La entrada es libre.

MUSICA

QUINTETO VILLA-LOBOS, del Brasil, a las 19 horas. Teatro Municipal. Invitaciones se entregan en Secretaria de Juventudes Musicales, Compañía 1264, piso 2.o.

AL DIA

CRITICA DE N. YAÑEZ SILVA.— Por un error, la critica de N. Yáñez Silva titulada "Dibujos de Carlos Dorlhiac", publicada el sábado 23 del presente, llevaba el título "Supercosmos de Alcayaga", que correspondía a la foto de una obra de este pintor.

CURSO SOBRE LA NOVELA ITALIANA.— El Instituto Chileno-Italiano de Cultura, en colaboración con el Departamento de Extensión Cultural de la U. de Chile, iniciará desde mañana un curso gratuito sobre la Novela Italiana Contemporánea. La primera lección se dará a las 19 horas en la Sala Valentín Letelier, Huérfanos 1117, piso 3.o, y versará sobre el tema "Vasco Pratolini y su Novela". Será dictada por el Agregado Cultural de la Embajada de Italia, Prof. Ettore Rognoni. La entrada es libre.

CICLO SCHUBERT.— Mañana continúa el 2.o concierto de la música de Schubert, ejecutada por el Cuarteto Santiago, en el Instituto Chileno-Alemán de Cultura, Esmeralda 650, a las 19,15 horas. El programa comprende Cuarteto en Re mayor, op. postumo; Cuarteto en Si bemol mayor, op. 168, y el Quinteto en Do mayor, op. 163. Las inscripciones se reciben en la Secretaría del Instituto.

CURSO DE PINTURA CHILENA.— Mañana se inaugura el Curso de "Investigación de la Pintura Chilena desde el siglo XVIII hasta la época actual", que dictará el pintor y profesor Waldo Vila. El curso consta de varias clases, que se ofrecerán una vez por semana, a las 19 horas, en la Biblioteca de la Escuela de Bellas Artes de la U. de Chile, Parque Forestal. No hay necesidad de matrícula, pues el curso es gratuito.

CONCIERTO DE PIANO Y ORQUESTA.— La pianista Frida Conn, acompañada de los violinistas Fernando Aseldi y Carlos Alonso, la violista Sofía González, el cellista Roberto González y el contrabajista Adolfo Flores, ofrece mañana un concierto en la Casa de la Cultura de Ñuñoa, Avda. Irarrázaval 4055, a las 19,15 horas. Interpretarán obras de Mozart, Corelli y Gordon Jacob. La entrada es libre.

TRAGEDIA... (De la Pág. 13)

que habría de culminar con la matanza, se inició a las 8.20 de la tarde, cuando Pazos anuló un gol del puntero izquierdo de la selección peruana, Lobatón, por considerar que había incurrido en una "jugada peligrosa" al lograr la conquista.

Los 12.000 ocupantes de la tribuna sur o "popular" comenzaron entonces a empujar la verja de hierro que los separaba del campo de juego, con el aparente propósito de marchar sobre Pazos, después que la policía detuviera a los dos espectadores que originalmente intentaron agredir al juez.

El destacamento policial que custodiaba el estadio estaba compuesto por unos 40 hombres secundados por dos perros. Ante la amenaza de ser desbordados por el aluo humano, un oficial del cuerpo ordenó que se arrojaran bombas lacrimógenas, precipitándose la trágica confusión.

Los vidrios del estadio, uno de los más bellos de América, fueron rotos por los revoltosos, que también quemaron una agencia de apuestas del Jockey Club y dieron vuelta e incendiaron cuatro automóviles y dos ómnibus en las inmediaciones.

LIMA, mayo 24 (UPI).— En violento partido de fútbol, que terminó trágicamente con la muerte de 135 personas por el torneo preolímpico que se celebra en esta ciudad, Argentina ganó a Perú 1 por 0.

La primera etapa había terminado empatada sin goles. En el partido, que no fue de alto nivel técnico, sobresalieron las defensas.

El primer tiempo fue muy disputado por ambos equipos. El único gol argentino fue convertido por Manfredi, a los 15 minutos de la etapa final.

En la selección argentina, obresalió Ochoa, y en la de Perú Chimpitaz.

A los 40 minutos del segundo tiempo, el árbitro uruguayo Pazos, anuló el gol del peruano Lobatón, que habría empado el marcador, por jugada fuerte, ya que entró con la pierna en alto, si bien es cierto que no tenía delante a ningún defensa argentino.

Al ocurrir la anulación, el público, que llenaba totalmente el estadio comenzó a hostilizar al árbitro. Dos espectadores entraron al compo con la intención manifiesta de agredirlo e inmediatamente, Pazos dio por finalizado el partido, por "falta de garantías".

A continuación, se produjo el desorden general, que dio lugar a la intervención de la policía y al trágico desenlace del espectáculo.

El Cuerpo de Bomberos informó, además, que debió sofocar varios incendios provocados por la turba enfurecida, en las oficinas principales de la empresa de neumáticos "Good Year del Perú", en una fábrica de ladrillos y en una agencia de apuestas del Jockey Club.

Según los bomberos, los revoltosos también incendiaron tres automóviles y un ómnibus.

Parte de una columna de manifestantes que había partido del Estadio Nacional, arrancó banderas peruanas de la Plaza San Martín, en el centro de la ciudad, y al grito de "justicia, justicia", se dirigió al Palacio de Gobierno, frente a la Plaza de Armas, tratando de enviar emisarios a entrevistarse con el Presidente, Fernando Belaúnde Terry.

Sin embargo, las entradas del Palacio fueron reforzadas por soldados y policía, sin que se registraran incidentes.

LIMA, 24 (UPI).— A 263 asciende el total comprobado de muertos como consecuencia de los sangrientos desórdenes que siguieron a un partido internacional de fútbol en el Estadio Nacional.

Una emisora de televisión de esta capital afirmó, sin embargo, que el total llega a 281 y la cifra puede sufrir variaciones al realizarse un recuento, ya que reina confusión en los hospitales.

Un vocero de la policía dijo que ésta aún no tiene una cifra total y que, de todos modos, habría que esperar un comunicado oficial.

El Teniente Coronel (R) Eduardo Gordon Benavides, padre del Mayor de Carabineros Eduardo Gordon Cañas, falleció ayer a las 8.20 horas, en el Hospital de Carabineros. Sus restos, fueron trasladados a las 18 horas de ayer a la Basílica de La Merced, donde hoy a las 10 horas, se oficiará una Misa fúnebre. Los funerales se efectuarán posteriormente en el Mausoleo de Carabineros, en el Cementerio General, con los honores de reglamento correspondiente a su rango.

Día de Argentina será recordado hoy en nuestra capital

Con motivo de celebrarse hoy el 154.o aniversario de la República Argentina la Embajada de ese país, y el Instituto Chileno Argentino de Cultura han preparado algunos actos recordatorios.

A las diez de la mañana, el Encargado de Negocios de Argentina, Alfredo Juan Ure y funcionarios de la Embajada, colocarán una ofrenda floral ante los Monumentos de los Generales Bernardo O'Higgins y José de San Martín.

A las 11 horas, se oficiará un Te Deum en la Iglesia de Nuestra Señora de Luján, ubicada en Avenida Italia 2100, a la que asistirá la colectividad argentina residente en Santiago.

Comisión de Límites a Argentina

En avión LAN viajaron ayer a Buenos Aires los integrantes de la Comisión Parlamentaria Mixta chilena que en esa ciudad efectuará reuniones interparlamentarias, para ultimar detalles preparatorios para la Reunión Interparlamentaria Chileno-Argentina que estudiará los problemas fronterizos de ambos países. La Comisión parlamentaria chilena va integrada por los senadores Felipe Letelier y Carlos Contreras Labarca y los diputados Guillermo Donoso Juliet. En el grabado, en los momentos de su partida, Rafael de la Presa, Tomás Reyes y Rodolfo.

Digna de destacarse es la labor cumplida por CORFO en sus 25 años

Declaraciones del presidente de la Sociedad Nacional de Agricultura Víctor Braun, con motivo del vigésimoquinto aniversario de la Corporación de Fomento de la Producción

Refiriéndose a la acción cumplida por la CORFO en sus 25 años, el presidente de la Sociedad Nacional de Agricultura, don Víctor Braun, expresa: "La importancia que para el país tiene la trayectoria de la Corporación de Fomento de la Producción a través de sus 25 años de actividad, como factor coadyuvante de la economía nacional, es algo digno de destacarse.

No me parece necesario abundar en las realizaciones en el campo industrial porque allí están ENDESA, ENAP, IANSA y CAP, que demuestran que los objetivos de la CORFO han sido logrados plenamente.

Con respecto a la agricultura, creo que lo más resaltante de la acción de la CORFO en este cuarto de siglo está en la tónica educativa que ha impreso en los diferentes aspectos de su intervención como organismo de fomento de las tareas de los agricultores chilenos. Puede decirse que la CORFO contribuyó grandemente a formar una mentalidad progresista en lo que refiere a la mecanización de las faenas.

El hecho de que sus limitados recursos le permitieran fomentar o endiligar importaciones considerables de ganados que los agricultores podrían adquirir con créditos a plazos razonables y de interés tolerable, representa, a mi modo de ver, algo que ha tenido una proyección considerable en la elevación de nuestra productividad agrícola".

GANADERIA

Respecto a la ganadería, el señor Braun manifiesta: "Con tanto podría decirse de la participación que le ha correspondido a la CORFO en la introducción de importantes cantidades de ganado de lechería o de crianza, procedentes de países muy avanzados en la técnica de la productividad de la ganadería, lo cual ha incrementado en el sentido de calidad y cantidad la masa de vientres o de reproductores, que el país hubiese podido disponer al esta tura se hubiese dejado exclusivamente a la iniciativa privada".

REGADIO

Señala el señor Braun que el impulso dado por la CORFO el regadío de nuevas tierras representa también una empresa de vastas proyecciones para la agricultura, y por tanto, para el país. "Sea por medio de las nuevas obras que están fertilizando tierras feraces que permanecían en explotaciones de bajos rendimientos o sujetas a las contingencias climáticas, sea por medio de la regularización de mucho regadío sobre la base de captaciones de aguas subterráneas, el aprovechamiento del campo chileno ha tenido un incremento notable que será aún mayor en un tiempo no lejano".

POLITICA AGRARIA

Analiza finalmente la necesidad de una política agraria definida y las causales de su inexistencia, cuando dice: "Desgraciadamente, algunas de estas medidas de fomento agropecuario que ha emprendido la CORFO, todas muy loables por su intención y finalidad, no han contado con el refuerzo de una política agraria definida y estable que le habría dado una continuidad muy necesaria para el fomento de la actividad agrícola tan indispensable para nuestro país. Naturalmente que este contratiempo no es achacable a la CORFO, sino a la acción de los Gobiernos que se han sucedido en el curso de su existencia, los cuales no han logrado el establecimiento de esa política agraria que, al menos, en parte, se conjugara con la actitud renovadora que caracteriza siempre a la CORFO en su relación con la actividad agrícola".

RECORTE ESTE AVISO
¡NO ARRIESGUE SU TELEVISOR!
Que no se lo muevan de su casa
"TELESTAR"
Servicio Técnico de Reparaciones de Televisores, se lo repara en su propia casa.
UNICO EN CHILE - FONO 68681

DE L'HERBE
TEL. 32287
Pruebe el delicioso vino embotellado EL HUASITO
...Y diga SALUD!
CON VINOS VIU
El Huasito
Borgoña
Envases individuales En sus 3 tipos: RHIN-BORGOÑA-ASOLEADO

POLICIA...

(DE LA PAGINA TRECE)

secuestro había aparecido en París.

A las 10.30 de la mañana de hoy, dos gendarmes de la vecina Creil, Jean Lefevre y Gaston Duponi, iniciaron una pesquisa en la deshabitada granja de Cabe Vilar-Sur-Saint Leu.

"Me sorprendió ver una ventana abierta", narró Lefevre. "Luego oímos un ruido".

Dentro del edificio, uno de los allegados, miembro de la banda, Mathieu Costa, vigilaba a la señora Dessault. Los otros habían salido a conseguir comestibles, según la policía. La mujer contó que, cuando notó a los agentes, Costa le dijo: "Policías. No se mueva ni hable".

"Estábamos en un recinto del primer piso", continuó. "Decidí gritar y lo hice. Los gendarmes se precipitaron dentro, con sus revólveres en la mano".

Lefevre dijo que la señora Dessault le participó su marido. Enseguida los dos policías detuvieron a Costa, quien había levantado las manos en señal de que se entregaba. En la casa encontraron varias pistolas y un fusil.

TELEVISION
CANAL 9 - U. DE CHILE
19.45 Carta de Ajuste.
20.00 Presentación.
20.02 FESTIVAL DE BUGS BUNNY: con el Conejo de la Suerte.
20.28 TEATRO DE MIMOS Noissvander, en Catedral Gótica.
20.45 PANTALLA NOTICIOSA. Informativo diario.
21.00 SAN LUNES SHOW: Fanny Martínez, Emilio Ramil y sorpresas. Anima, Juan La Rivera.
21.45 TELECINE.
22.05 TENSION: teleteatro de suspenso.
22.30 DESPEDIDA.

TELEVISORES GELOSO
GRAN PANTALLA RECTANGULAR DE 23
"VISION TOTAL"
GARANTIA Y SERVICIO TECNICO
ENTREGA INMEDIATA
AMPLIAS FACILIDADES
Unico con selector Nuvistorizado, combinado con 4 pasos de ampliación F. I.
DISTRIBUIDOR AUTORIZADO TELEMUNDI MAC-IVER 191 CAS. 2749 FONO 51776
DISTRIBUIDORES GENERALES Bonacic y Caro Ltda. M. AUXILIADORA 937 PARAD. 6 SG. AV.
DISTRIBUIDOR AUTORIZADO TELEMUNDI PROVIDENCIA 2131 FONO 569038

TELEVISION
Canal 13 - U. Católica
21.15 Cine
21.45 Dibujos animados
21.55 Servicio informativo
22.15 Teleteatro del Canal 13

MINISTROS DEL INTERIOR Y OBRAS PUBLICAS INICIAN JIRA A CHAITEN

INAUGURARAN FERRYBOAT EN CHILOE Y EL PUENTE PUDETO

Ministros de Interior y Obras Públicas, Sótero del Río Gundián, inician hoy una gira recreativa de diversos días que abarcan desde Ancud a Chaitén. Uno de los más importantes se refiere a la inauguración del ferroboat que unirá Chiloé con el Continente y el puente Pudeto que entrará en servicio.

La siguiente es la ruta que seguirán ambos Secretarios de Estado, quienes viajan acompañados de funcionarios técnicos:

Lunes 25 de mayo: Santiago Ochagavía, Espejo, San Bernardo, Rancagua, San Fernando, Pichilemu, Paredones, Lolol, Carrizalillo, Parronal, Huerta, La Isla, San Rafael, Talca.

Martes 26: Talca, Linares, Los Angeles, Antuco, Yungay, Pemuco, Chillán.

Miércoles 27: Chillán, Bulnes, Quillón, Concepción, Penco, Tomé, Dichato, Concepción.

Jueves 28: Concepción, Lota, Curanilahue, Cañete, Contulmo, Purén, Sauces, Angol.

Viernes 29: Angol, Collipulli, Victoria, Temuco, Carahue, Trovolhue, P Saavedra, Temuco.

Sábado 30: Temuco, Loncoche, Lanco, Panguipulli, Malihuel, Los Lagos, Valdivia.

Domingo 31: Valdivia, Casablanca, Paillaco, Futrono, Pto. Nuevo, Lago Ranco, Río Bueno, Osorno.

Lunes 1.o de junio: Osorno, (Puente Damas y Rahue), Purranque, Frutillar, Totoral, Coligual, Las Quemas, Puerto Montt.

Pargua, Ferry, Chacao, Pudeto, Ancud.

Martes 2: Ancud, Castro, Chonchi, Conapu (helicóptero), Quillón, Castro.

Miércoles 3: Castro (avión), Chaitén, Puerto Cárdenas Chaitén.

Jueves 4: Chaitén (avión), Santiago.

CORFO PUSO EN MARCHA LA EMPRESA PESQUERA TARAPACA

Ubicada en el molo de atraque del puerto de Iquique, la fábrica consta de tres sectores.— Las actividades comenzaron con la planta de harina que estaba funcionando en forma experimental

Uno de los actos con que la Corporación de Fomento de la Producción celebró el quincuagésimo quinto aniversario, fue puesto en marcha por la Empresa Pesquera Tarapacá S. A., filial de esa institución. El acto se realizó en la Planta que está ubicada en el molo de atraque del puerto del norte. Consta de tres secciones, una los dedicados a la producción de harina de anchoveta, del frigorífico y la conserva. La puesta en marcha se hizo en la planta harina que ya ha comenzado sus primeros frutos en forma experimental.

Con este motivo se realizó una recepción, a la que asistieron las autoridades de la región, los altos ejecutivos de la CORFO, representantes de las industrias pesqueras de Iquique y de la Cámara de Comercio de esa ciudad. Después de la Planta el Director de Tarapacá, Corporación, pronunció el discurso que la industria pesquera, el gerente general de la CORFO, señor Arturo Díaz, y, finalmente, el Intendente de la Provincia, don Esteban Sacco.

CONCEPTOS DEL SEÑOR DIAZ

El gerente general de la CORFO comenzó diciendo que el hecho de poner en marcha la Empresa Pesquera Tarapacá, tiene por objeto hacer coincidir fechas trascendentales de la vida de la comunidad nacional: el 21 de Mayo, en que la nación entera recuerda la gesta heroica de Arturo Prat y sus hombres, y el 25.o aniversario de la CORFO. Recordó que hace 25 años el Presidente Aguirre Cerda dictó la ley que creó la Corporación como respuesta a los sismos de 1939 y para crear un mecanismo que impulsara el desarrollo de la nación en forma armónica y acelerada. Agregó que la creación de la CORFO marca un cambio en el pensamiento económico que existía en años anteriores y que es la ruta por la cual la comunidad desea obtener un rendimiento óptimo de los medios de que dispone para lograr un más alto bienestar para toda la sociedad. "Nuestro mejor homenaje —dijo— a los hombres de aquella época, es la puesta en marcha de esta planta".

Recordó que la CORFO llegó a Iquique cuando esta zona había sufrido la crisis del salitre y eran horas tristes para la ciudad. Había decepción y desencanto en los rostros de la gente. Eran las horas de los crespones negros y del racionamiento de comida. La Corporación llevó la buena nueva de que había resuelto poner en marcha un vasto Plan de Fomento Pesquero. Al principio fue recibido con escepticismo, pues la gente había perdido la confianza y la fe. Pero muchos también mantuvieron renovado el espíritu del hombre de la pampa y de los hombres de nuestro mar, ese espíritu combativo que lo lleva a derrotar siempre la adversidad.

Después de referirse a los primeros pasos que se dieron para realizar estudios e investigaciones de las riquezas ictiológicas dio cuenta de la forma en que se procedió a realizar el Plan Pesquero. Se comenzó por crear un barrio industrial, iniciar los trabajos de un puerto pesquero moderno y se aprobó la formación de la Empresa Pesquera Tarapacá, simultáneamente con la creación de astilleros para la construcción de barcos. La Empresa realizó estudios para cumplir su finalidad de abrir la ruta para que nuestros productos del mar lleguen a los mercados del mundo en términos de calidad y costo compatibles en el mercado mundial.

Hizo referencia a que otras empresas tomaron la delantera; pero manifestó también que la Tarapacá inició sus tareas con una flota de barcos y que, como homenaje al esfuerzo de Iquique y el recuerdo de la antigua tradición nortina del salitre, al primer barco se le dio el nombre de Santa Rosa de Huara, oficina salitrera hoy paralizada.

El señor Díaz terminó diciendo: "Hago un llamado muy sincero en nombre de la CORFO a las autoridades del Gobierno, a las autoridades provinciales, a las autoridades legislativas, para el cuidado de nuestra Empresa, y pido que se mantengan por un tiempo tan largo como posible de manera invariable las medidas que estimulan y fomentan esta actividad. La existencia de estas medidas es indispensable para asegurar el futuro de esta Empresa. Hago un llamado a los empresarios, a los industriales, a los inversionistas para perfeccionar cada día más la calidad del producto que es la mejor arma con que podemos competir. Hago un llamado para aumentar progresivamente la productividad de la industria pesquera y hago un llamado ferviente a los empresarios y a los industriales para que compartan de manera generosa los frutos de esta industria con los empleados y obreros que en ella trabajan, y hago, también, un llamado a esos empleados y a esos obreros para que se abstengan de demandar indebidamente mejores posibilidades porque es necesario consolidar primero para aprovechar integralmente después.

"Agradezco en nombre del vicepresidente de la Corporación de Fomento de la Producción, don Arturo Mackenna, la siempre generosa acogida que la institución ha encontrado en Iquique".

Terminó agradeciendo a las autoridades y a los industriales la comprensión del esfuerzo desplegado.

OTRAS VISITAS

El señor Díaz, acompañado del Gerente Agrícola, don Ismael Edwards; del Gerente de Desarrollo Industrial, don Enrique Vial, y del Director de Promoción, don José Piñera, aprovecharon su viaje al norte para visitar las obras de la Olivarera de Azapa, de Canchones, y la Quebrada de Tarapacá.

De izquierda a derecha, el Gerente de la Corporación de Fomento de la Producción, Humberto Díaz; el industrial e investigador, Peter Schmidt, y el agente de la CORFO en Tarapacá, señor Juan Enrique Canobio.

MINISTERIO DE EDUCACION PUBLICA
Dirección de Educación Profesional

Escuela Industrial Nocturna Benjamín Franklin

SE COMUNICA A LOS PADRES Y APODERADOS QUE SE ENCUENTRA ABIERTA LA MATRICULA PARA LOS PRIMEROS AÑOS DE ELECTRICIDAD, MECANICA DE AJUSTAJE, MECANICA DE AUTOMOVILES Y SASTRERIA.

LA MATRICULA SE ATIENDE EN
MANUEL RODRIGUEZ 679
de 19.30 a 22.30 horas.

El Director

CONFERENCIA SOBRE ANUNCIOS Y CIRCULACION INAUGURA HOY SIP

Representantes de diarios del país analizarán los problemas de publicidad y circulación durante tres días en el Hotel Crillon

Hoy, a las 9.30 horas, el Centro Técnico de la Sociedad Interamericana de Prensa (SIP) inaugura la Conferencia sobre Anuncios y Circulación, en el Hotel Crillon.

A la jornada han adherido representantes de diversas publicaciones de la capital y provincias, quienes durante tres días analizarán el sector publicidad y circulación diarísticas, enfocando los modernos métodos implantados en Estados Unidos y Europa.

Presidirá la Conferencia el Director-Gerente del Centro Técnico de la SIP, Guillermo Gutiérrez, quien acaba de organizar en Buenos Aires un ciclo semejante a éste que se inicia en Santiago.

A la sesión inaugural están invitados personeros de prensa, radio y televisión de la capital. Podrán participar en la reunión miembros de la Asociación Nacional de la Prensa, la Asociación Chilena de Radiodifusoras, la Asociación Chilena de Publicistas, los directores de los canales de TV universitaria, los directores de Escuelas de Periodismo, directores de diarios y el Director de la Oficina de Informaciones de la Presidencia.

Hoy en la mañana habrá una reunión preliminar, y luego pronunciará un discurso de bienvenida el presidente de Zig-Zag, Luis José Santa María. La Conferencia finaliza el miércoles, con una revisión general de los resultados.

Homenaje a Unamuno en la U. de Chile

Con motivo de cumplir su XXIII aniversario, el Círculo de Profesionales Hispánicos celebrará un acto académico, en el Salón de Honor de la Universidad de Chile, hoy lunes 25, a las 19.15 horas.

En esta ocasión, se rendirá homenaje a don Miguel de Unamuno en el centenario de su nacimiento. La figura literaria del eminente escritor y ex Rector de la Universidad de Salamanca, será analizada por el catedrático, señor Roque E. Scarpa, Director del Centro de Investigaciones de Literatura Comparada de la Universidad de Chile, y miembro de la Academia Chilena de la Lengua, quien desarrollará el tema "La pasión creadora de don Miguel de Unamuno".

El doctor Ignacio González Díaz, presidente del Círculo, ofrecerá el acto. El programa musical estará a cargo del profesor Enrique Iniesta, y señora Giocasta C. de Iniesta.

Se invita a la colectividad española residente, a los profesores, estudiantes universitarios y secundarios, y a todos aquellos que se interesan por estos temas culturales.

Hoy se recordará fallecimiento de Lenka Franulic

El tercer aniversario de la muerte de la periodista Lenka Franulic se conmemora hoy con una Misa, que se oficiará a las 11 horas en la Capilla del Cementerio General. Desde ahí se dirigirá una romería para rendirle un sentido homenaje.

Asistirán a esta ceremonia los profesores de la Escuela de Periodismo de la Universidad de Chile, alumnos, compañeros de labores, amigos, y relaciones de la periodista fallecida, como también representantes del Círculo de Periodistas de Chile.

CONFERENCIA SOBRE ASPECTO COMPARADO DE LA NOVELA

Con los auspicios del Círculo de Periodistas y de la Asociación de Escritores de Chile, el día lunes 1.o de junio, a las 19 horas, en Amunátegui 31, la periodista señora Alejandra Victoria, dará una conferencia sobre, "Valor, significativo y aspecto comparado de la novela". Invocando novelistas de Chile, México, Ecuador, Colombia, Venezuela, Perú.

Tesis:

Novela naturalista, filosófica, estética: sociología, psicología. Aspecto comparado. Realismo. Formalismo.

A continuación, habrá Tribuna de poetas. Entrada libre.

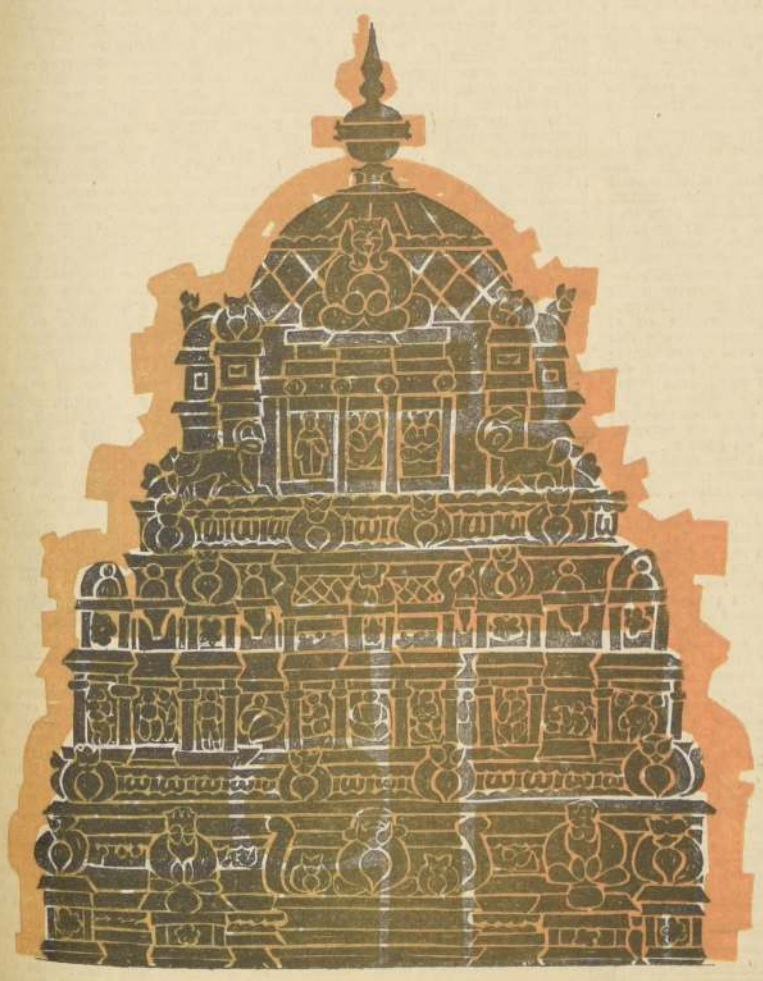

TESTIGOS DE LA HISTORIA

Este es el hermoso templo de Anando Milayo, en Tirumalai, India, muestra del laborioso talento de los artistas hindues. Las cúpulas, las cornisas y estatuas; los frisos y rosetones están elaborados íntegramente de cobre. Por eso han permanecido inalterables, resistiendo el paso del tiempo y la corrosión de los agentes atmosféricos. La larga vida del cobre está asegurada por la acción del aire que, al contacto con este material, forma una película de color verde (patina) que protege eternamente su superficie. A lo largo de la historia —y en distintas lugares y civilizaciones— el hombre construyó muchos templos, protegiéndolos con cúpulas y planchas de cobre. Porque los templos —que son la morada de los dioses— debían ser eternos.

Su duración indefinida, es una de las muchas virtudes del cobre, que además reúne otras cualidades que lo hacen prácticamente insustituible: es el mejor conductor del calor y la electricidad. En la construcción el cobre es un gran aliado, ya sea en forma de planchas para techos, en forma de cañerías para agua, vapor y gas, y como laminas para adornos. En la arquitectura contemporánea cada vez se usa más el cobre, en techos y en revestimientos de exteriores e interiores.

EL COBRE ES ETERNO

CENTRO DE PROMOCION DE USOS DEL COBRE Moneda 1127 - Casilla 13519

Compañeros inseparables:

super PAN SUIZO ...y

Una rebanada de SUPER PAN SUIZO bien tostada y untada con mantequilla, es el compañero inseparable para degustar un rico plato de ostras. ¡Que rica combinación! Sabrosa... grata al paladar... EL SUPER PAN SUIZO, reúne todas las VENTAJAS para ser insuperable. Harinas seleccionadas, elaboración única con maquinarias y técnica moderna, higiénico y con su emboltorio Trans-Plas que lo protege y lo hace más durable.

Nuestra nueva línea de productos para coctel, le brinda lo más exquisito para acompañar a su trago favorito.

Pruebe la combinación Ostras-SUPER PAN SUIZO y notará la diferencia.

Y recuerde un producto con la etiqueta Pan Suizo no admite comparación.

sur publicidad

Fabricantes: PANIFICADORA SUIZA AV. HOLANDA 64 FONO 40442.

LA NACION Empresa Periodística "LA NACION", fundada el 14 de enero de 1917.— AGUSTINAS 1269.— TELEFONO 82222.— CASILLA 81-D

PRESIDENTE DEL CONSEJO: José Miguel Olivares.— Domicilio: Agustinas 1269.— Prado Valdés. DIRECTOR: Osvaldo Sagñes REPRESENTANTE LEGAL: Antonio Ferreira Medina — Domicilio: Agustinas 1269.

Hombre de negocios

...Pero...nemos. No reluvo un negocio importante...

Verano en el otoño

Por TITO MUNDT

No hay nada más poético que el otoño. Es una estación que escribió Lamartine, corrigió Victor Hugo, y le dió su visto bueno Alfred de Musset.

Porque ha de saber usted que las estaciones son profundamente literarias. El verano fue redactado por un poeta musulmán, que escribía sobre un camello, en medio del desierto, y que se alimentaba de dátiles... El invierno es noruego, sueco, o danes. Evoca paraguas ingleses, y gorros de piel rusos.

La primavera es juvenil y ligeramente cursi... Tiene algo de affiche de turismo o de tarjeta postal. Se presta para que los peores poetas escriban unas cosas inaguantables que hacen las delicias de las señoritas provincianas que sueñan con tenientes de caballería.

El otoño no. El otoño está hecho para los parques solitarios, los surtidores de agua y los caminos enarenados. Se divisa a lo lejos el busto de un novelista célebre o de una reina que fue muy famosa hace la miseria de 5 siglos, por lo menos. En el otoño, caen las proclamas amarillas de los árboles, y hace un calor terrible a las 2 de la tarde y un frío polar a las diez de la noche. Es una mezcla de libros de versos, impermeables y estornudos... Pero eso era el otoño...

Ahora se ha instalado dentro de él al verano. Amanece con un sol tan desafiante y alegre, que nos da la sensación de que estuviéramos en pleno febrero, y a ratos tenemos ganas de partir a Viña y tostarnos en la playa. Tiene algo de Casino, de bikini y de turistas argentinos preguntando una dirección cerca de la plaza Vergara.

A las dos de la tarde hace un calor terrible, y los buenos santiaguinos sentimos que una mano invisible nos cierra los ojos y nos invita a una siesta. A las seis se producen unos crepúsculos tan wagnerianos, que le hacen la competencia a una ópera, y la Cordillera de los Andes estrena unos rojos y unos azules que estarían mejor en una tela colgada en el museo de Bellas Artes que en el telón de fondo de Santiago.

Unicamente en la noche comienza a silbar una brisa helada, que estremece a los ancianos y enciende braseros en los lejanos caserones de los suburbios.

En una palabra, el otoño, que sufre actualmente Santiago, es una estación equivocada, que perdió la ruta y que está metida de intrusa en el calendario. Debíamos hacer crujir románticamente hojas secas bajo los zapatos, y tenemos que archivar los chanclos de goma y ponernos los trajes livianos que habíamos colgado con la llegada de abril...

La bíblica Jordania...

Arena... Arena... Arena...

Eso es, en síntesis, Jordania, que celebra hoy su fecha nacional.

Es un producto típico de la arbitraria redistribución de tierras y naciones que nos legó la última guerra. Jordania, cuya capital es Ammán, cuenta con ciudades históricas, de profundo sabor bíblico, como Jerusalem y Belén. La primera sufre la misma suerte de Berlín. Está dividida por un muro tan absurdo como el que cruza y divide la semidestruida capital alemana.

Una parte de la hirsuta y solemne urbe pertenece a Jordania, y la otra, a Israel. El país tiene 2.800.000 habitantes, que viven de una pequeña parte cultivable, ya que el 93 por ciento de la superficie del país es totalmente desértico. La nota típica de esta tierra calcinada por el sol es el paso lento y pausado de los camellos, el balido de las cabras y, a lo lejos, la lenta voz del muecín, que llama a la oración. La inmensa mayoría de la nación es musulmana, y sólo tiene una pequeña fracción católica.

El país está cortado en dos por el Río Jordán, cuyas aguas reflejaron hace dos mil años algunos de los episodios más emocionantes de la historia de la Humanidad.

Jesús fue bautizado por San Juan Bautista en medio del Jordán.

En la minúscula zona cultivable, los jordanos trabajan heroicamente, produciendo cereales, olivos, tabaco, habas, lentejas y vid. La riqueza básica, no explotada aún en gran escala, es el petróleo.

El rey Hussein I, que preside la marcha del país, ha logrado mantenerse en paz con sus vecinos. Dentro de los planes pan-árabes de Nasser, que pretende reunir bajo una sola mano a todos los habitantes del Oriente que creen en Alá y caen de rodillas mirando hacia la Meca, Jordania es una de las piezas básicas de la estrategia mundial en el Oriente. Y más aún, después del reciente cambio de frente del jefe ruso y de su decisiva entrevista con Nasser.

Cuna del cristianismo, emocionante decorado de la Pasión, histórico sitio en que se alza la tumba de Aarón, con infinitos monumentos griegos, árabes y romanos, escenario de la lucha de los caballeros cruzados, que fueron a rescatar el Santo Sepulcro, Jordania es un trozo de la Tierra Santa, y una de las naciones nuevas y jóvenes más antiguas en la historia de la humanidad.

ARTAGNAN

Los 25 años de la CORFO

La fundación de la Corporación de Fomento de la Producción, que hoy celebra su 25º aniversario, fue uno de esos hechos que enaltecen no sólo a un Gobierno, sino que a un país.

Un estadista —don Alfredo Rosende Verdugo— dijo con razón que ese hecho equivalía, en el proceso de nuestra emancipación económica, a lo que fueron el Ejército de los Andes y la Expedición Libertadora del Perú.

La Corporación de Fomento de la Producción es un instituto pionero, dentro y fuera de Chile. Mientras se discutía en el mundo sobre las ventajas o desventajas de la planificación económica, Chile entregaba a la CORFO la función de "formular un plan general de fomento de la producción nacional, destinado a elevar el nivel de vida de la población, mediante el aprovechamiento de las condiciones naturales del país y la disminución de los costos de producción, y a mejorar la situación de la balanza de pagos internacionales, guardando, al establecer el plan, la debida proporción en el desarrollo de las actividades de la minería, la agricultura, la industria y el comercio, y procurando la satisfacción de las necesidades de las diferentes regiones del país."

Al mismo tiempo, le entregaba las atribuciones legales y los recursos para realizarlos.

Una misma generación de chilenos ha visto cambiar la fisonomía del país por acción de la CORFO. La electrificación del país, la prospección, extracción y refinación del petróleo, la creación de una importante siderúrgica, la Fundición de Cobre de Paipote, la promoción de la industria manufacturera de este metal, el fomento de la industria pesquera, el desarrollo agropecuario, la industria de azúcar de betarraga y cien otros rubros, constituyen el fundamento natural del Plan Decenal de Desarrollo Económico que el actual Gobierno ha puesto en marcha.

A la vez que motor del progreso de Chile, la CORFO ha llegado a ser el cauce indispensable de la ayuda externa y de las inversiones privadas que el desarrollo del país necesita.

Aunque el Gobierno de Pedro Aguirre Cerda no tuviese otros títulos que exhibir, la fundación de la Corporación de Fomento le asegura la permanente gratitud de los chilenos.

Las Obras Públicas en el Mensaje

En materia de obras públicas y construcciones, la Administración del señor Jorge Alessandri cuenta a su haber con un inventario de realizaciones que no tiene igual en la historia de Chile. Hay rubros en que ni siquiera se puede hacer comparaciones, porque lo hecho en cinco años supera todo lo que existía hasta fines de 1958.

Así, en materia de aeródromos se pavimentaron 1.141.000 metros cuadrados, en circunstancias de que al asumir el actual Gobierno todas las administraciones anteriores habían logrado totalizar 1.270.000 metros cuadrados. A lo hecho por el actual Gobierno en esta materia, hay que sumar el llamado estabilizado, que llegará a fin de año a otros 1.413 metros cuadrados.

En el rubro caminos, pavimentáronse 2.377 kilómetros y se completarán este año 857 kilómetros más; de modo que se llegará a 3.235 kilómetros, cantidad que supera igualmente el total que existía al asumir el Presidente Alessandri, que era de 2.603 kilómetros.

En el Gobierno anterior sólo se pavimentaron 544 kilómetros en los seis años, que equivalen exactamente a lo que esta Administración realiza en término medio por año. Es así como sólo faltan breves tramos en la ruta Arica-Puerto Montt, y atravesando en ferry-boat el Canal de Chacao, es fácil llegar a la Isla de Chiloé.

Se han construido 1.229 kilómetros de matrices de agua potable y 758 colectores de alcantarillado. Además, se está realizando un programa para dotar de estos elementos a 276 pequeñas poblaciones rurales de menos de 1.000 habitantes. Ambas cosas, como lo destacara el Presidente de la República, se traducen en beneficios mayores que el dinero que se destine a la prevención y erradicación de las enfermedades.

Las obras de riego emprendidas dentro de nuestro país son de dimensiones espectaculares, entre las cuales merecen destacarse los embalses de La Paloma, Nilahue, Ancoa, Malleco y otros, aparte de canales. La obra de elevación de nivel de la Laguna del Maule ya estaba realizada antes de la actual Administración, pero faltaba construir los canales de distribución. El canal del Lauca y el tranque de Tiltil, aunque de características muy inferiores a las anteriormente citadas, tienen, sin embargo, enorme trascendencia, por su efecto sobre los oasis interiores de Arica, el primero, y por regar tierras vecinas de la capital, el segundo. Según lo ha explicado en su Mensaje el Primer Mandatario, se trata de regar unas 250.000 hectáreas con estas nuevas obras.

Es útil recordar con qué interés el mundo entero observa el proyecto de tranque del Eufrates Superior, en Irak, y de Assuan, en Egipto, en tanto que nuestro país está haciendo un esfuerzo, podríamos decir calladamente, pero que, sumando la capacidad de las diversas obras, también es de gran magnitud.

Fácil es deducir la repercusión de todas estas obras públicas, porque su efecto multiplicador es muy superior a las inversiones de industrialización. Ha podido comprobarse, especialmente en el sur, cómo un nuevo camino puede dar lugar a la creación de una nueva comuna, así como en el norte o centro del país una obra de riego transforma la faz de toda una provincia, y hasta de tres o cuatro, como ocurrirá con el embalse de la Laguna del Maule, una vez terminada la ramificación de los canales.

Las más beneficiadas con estas obras de regadío son las provincias: Coquimbo, O'Higgins, Curicó, Talca, Linares, Maule, Malleco y Bío-Bío.

De Bío-Bío al sur, son los caminos y puentes los que concentran la mayor atención, al permitir la salida de los productos donde antes no era posible, o muy difícil, donde la red vial era deficiente. Pueden señalarse algunos ejemplos. Corral, puerto cuatro veces centenario, no contaba con contacto terrestre con el resto del territorio, y sólo este verano, por primera vez en su historia, pudieron llegar vehículos motorizados hasta el puerto. Lo mismo cabe decir de la legendaria Isla Grande de Chiloé, ahora cruzada por nuevos caminos, o de la vía que se construye de Chaitén al interior, en el nuevo departamento de Palena. Regiones como aquéllas entran a una nueva vida con los caminos.

Los capítulos del Mensaje presidencial referentes a las obras públicas despertarán, pues, tanto o mayor interés cuanto más alejado de la capital se halle avecindado el ciudadano que los estudie. Y los puentes, aeródromos o canales quedarán a lo largo del territorio como monumentos para siempre, testigos mudos pero imperecibles, del Gobierno de Alessandri.

NEMROD

Lenka en el recuerdo

Los periodistas la verán siempre, a través del recuerdo, frente a una máquina de escribir con una carilla en blanco y un cigarrillo entre los labios. En la revista "Ercilla", en "Hoy" y en diez publicaciones más, era la periodista típica que vive al pie de la noticia, en torno al dato exclusivo o a la confidencia sensacional. Se conocía la política criolla al dedillo y sabía descubrir hábilmente lo que está detrás de la breve y escueta declaración de un ministro o de un candidato a la presidencia.

Era antipedante, en el mejor sentido de la palabra. No le gustaba mostrar lo que sabía en literatura, historia o filosofía. Le bastaba con presentar a un personaje a través de una entrevista magistral, hacerlo hablar, moverse y actuar, como una filmadora certera y precisa...

Idolo de una generación de periodistas, era casi mejor oírla que leerla. Charladora nata, sabía darle a la conversación un gracejo, una malicia y una diablura que la hacían amenísima. Como toda la gente con auténtica personalidad, tenía su grupo, su séquito, y casi su corte, que formaba lo que se llamó el "lenkismo"...

Hoy se cumplen tres años de su muerte, y la silueta de Lenka Franulic sigue sentada frente a una máquina en la redacción de todos los diarios y revistas de Chile; porque fue algo más que una redactora brillante, que una periodista ingeniosa y que una entrevistadora habilísima. Fue una actitud ante la vida, que tenía algo de bandera rebelde clavada en medio de la vida nacional. Bandera detrás de la cual marchan silenciosamente los periodistas y alumnos de periodismo de la nueva generación.

El Día de los argentinos

La celebración nacional argentina de su 154.o aniversario patrio, encuentra en los chilenos, como siempre antes ha ocurrido, hondas y emotivas repercusiones.

Si existe un caso, relativamente contemporáneo, de paralelismo histórico de dos naciones, surgidas como soberanas a un mismo tiempo, y como al conjuro de un mismo imperativo, esas son, sin duda, Argentina y Chile.

Desde que los países americanos se liberaron de la hegemonía española, ambas naciones siguieron, de acuerdo con las alternativas propias de su carácter, un mismo camino de progreso moral, y de perfeccionamiento material, que las ha hecho inconfundibles en el concierto de las naciones iberoamericanas.

Si bien existe una imponente frontera geológica que las divide, ambas naciones han demostrado al mundo que ningún factor telúrico, por negativo que sea, puede accionar en contra de los fervorosos vínculos de amistad que tradicionalmente las han unido.

Junta corrió en Chile la sangre de argentinos y chilenos, en su duelo contra los vencedores de Bailén, para afirmar nuestra emancipación política. Juntas, ambas naciones nacieron a la vida independiente. Y juntas se socorrieron, posteriormente, para asegurar el bien imponderable de la libertad, y trasmitirla a otros pueblos hermanos.

La amistad chileno-argentina está, pues, sellada por un pacto de hermandad superior a toda circunstancial desinteligencia.

Después de un período que ensombreció el desenvolvimiento legítimo de sus instituciones básicas, Argentina ha sabido enrielarse por el camino de la juridicidad democrática.

Grandes y sustanciales transformaciones están la actualidad, operando la vecina nación hermana. En cierto modo, aquella inevitable determinismo impone la época, ellas den, honestamente, buirse a la conducción derada que a su cuna sabido imprimirles el presidente Arturo Illia.

Después de vivir crisis tras otra, Argentina encontrado en él la unificación de sus anhelos de bienestar y de progreso dentro de la legitimidad democrática.

Los esfuerzos comunes por la ciudadanía argentina, a obtener esta siempre han encontrado hondo y afectuoso el pueblo chileno.

Son, pues, muchas razones, unas de índole histórica, otras de afinidad espiritual, las que unen a argentinos y chilenos en un mismo sendero de daridad y de comprensión.

El Fondo Monetario Internacional

Los recursos del Fondo han alcanzado ya una cifra de US$ 15.600 millones y siguen aún subiendo antes de efectuarse la revisión general de las cuotas de los países miembros programada para el año de 1965.

El aumento observado a partir del 1.o de enero de 1963 ha sido equivalente a US$ 475 millones, debido en parte a las subscripciones de nuevos miembros y en parte a las solicitudes de algunos países para aumentar su participación financiera. Durante los últimos dieciseis meses se han establecido cuotas más elevadas para el Ecuador, el Salvador, Etiopía, Honduras, Israel, Jordania, Libia, Luxemburgo, Malasia, el Perú, la República Arabe Siria, la República Arabe Unida, la República Dominicana, el Senegal, Túnez, y Vietnam. El Fondo ha aprobado varios otros aumentos, pero no habrán de entrar en vigor sino hasta haber sido aceptados oficialmente por los países miembros respectivos.

En el Fondo, las cuotas determinan el monto de las subscripciones de los países miembros que, por lo general, son pagaderas 25 por ciento en oro y el resto en moneda nacional, y determinan asimismo la ayuda del Fondo con que pueden contar los países miembros para hacer frente a sus dificultades cambiarias. El Convenio Constitutivo requiere que cada cinco años se efectúe un extenso estudio de las cuotas, y este requisito se cumplió la última vez en 1960.

En ese entonces, empero, el Fondo acababa de efectuar una ampliación de las cuotas que aumentó su cuantía total de US$ 9.193 millones a US$ 13.957.6 millones durante el año civil de 1959. Se hizo un reajuste general en las cuotas de los países miembros que las aumentó en un 50 por ciento más, y en algunos casos el reajuste fue aún mayor. En 1962 se logró un importante refuerzo del Fondo mediante la negociación de un acuerdo para la obtención de préstamos por US$ 6.000 millones concertado con diez países industriales. No obstante, este acuerdo podrá utilizarse únicamente para contrarrestar una crisis cambiaria de gran importancia. También este acuerdo, al igual que las cuotas, tendrá que reexaminarse el próximo año.

Si se incluyen los recursos abarcados por el acuerdo para la obtención de préstamos, los recursos de que el Fondo dispone se han triplicado desde que éste se estableció en 1945, año en que las cuotas sumaban una cifra equivalente a US$ 7.000 millones. En ese entonces el número de países miembros era 29, y ahora es 102. En los últimos años el Fondo ha sido fortalecido aún más con el logro de la convertibilidad de muchas monedas que anteriormente desempeñaban un papel de poca importancia en sus operaciones. Sin embargo, esta convertibilidad más difundida trajo también consigo nuevos problemas, debido a que dio lugar a movimientos repentinos y substanciales de fondos de inversión a corto plazo de un país a otro.

En la actualidad las cinco cuotas mayores del Fondo son la de Estados Unidos, de US$ 4.125 millones; la del Reino Unido, de US$ 1.950 millones; la de Francia, de US$ 787.5 millones; la de la República Federal de Alemania, de US$ 787.5 millones, y la de la India, de US$ 600 millones. Las cuotas de los países de la Europa continental equivalen a US$ 2.033.25 millones, las de los países latinoamericanos a 1.364.25 millones de dólares, y las de los países africanos a US$ 882.4 millones. Los diez países participantes de los acuerdos para la obtención de préstamos y las sumas que se han comprometido a otorgar en moneda local son: Bélgica (US$ 150 millones), el Canadá (200 millones de dólares), Estados Unidos (US$ 2.000 millones), Francia (US$ 550 millones), Holanda (200 millones de dólares), Italia (US$ 550 millones), el Japón (US$ 250 millones), el Reino Unido (US$ 1.000 millones), la República Federal de Alemania (1.000 millones de dólares), y Suecia (US$ 100 millones).

Mas, Estados Unidos e Italia han hecho recientemente giros contra el Fondo, y Estados Unidos, el Japón y el Reino Unido se encuentran entre los 19 países que tienen en la tualidad acuerdos de dito contingente con Fondo por un valor de US$ 1.970 millones. tenencias del Fondo monedas convertibles otros países miembros al presente se encuentran reducidas en US$ 1.700 llones por los giros dientes— ascienden a millones de dólares, y cuenta en oro a US$ millones.

Durante la Reunión Anual de los Gobernadores del Fondo en 1963, el Fondo como los diez ses participantes de acuerdos para la obtención de préstamos se comprometieron a efectuar, durante el transcurso del siguiente año, estudios paralelos bre la liquidez internacional. Cuando los Gobernadores se reúnan nuevamente el 7 de septiembre próximo en la ciudad Tokio, sus debates se ocuparán en los antecedentes provistos por estos estudios y se llevarán a efecto la innumerable perspectiva de la revisión quinquenal de las cuotas del Fondo, del nuevo análisis de acuerdos para la obtención de préstamos.

En un discurso que el señor Pierre-Paul Schweitzer, Director Gerente del Fondo, pronunció el 5 de mayo en Nueva York, puso relieve que la posición actual del sistema monetario internacional no encerraba ningún motivo de grave preocupación. No obstante, manifestó que creía necesario tomar medidas para aumentar la liquidez en el futuro, y aludió a un aumento de las cuotas como la forma más directa de ampliar el papel que el Fondo desempeña. Para que tal aumento resulte eficaz, dijo, sería esencial que en vez de recurrir al Fondo exclusivamente en momentos de crisis, se haga de ello una práctica normal para combatir los movimientos adversos de la balanza de pagos. El señor Schweitzer, se refirió también a la posible importancia de otras innovaciones más trascendentales, tales como la aceptación de depósitos por el Fondo y la implantación de inversiones a iniciativas del Fondo.

El 25 de Mayo de 1810

El Virreinato de La Plata estaba gobernado en 1808 por don Santiago Liniers, francés de nacimiento, héroe de la lucha contra los ingleses durante la expedición de éstos, en el año 1806. Liniers, en vista de estar su patria en guerra contra España, entregó el mando en julio de 1809, al teniente general de marina, don Baltasar Hidalgo de Cisneros, que se había distinguido en el combate naval de Trafalgar. El nuevo virrey se limitó a tomar medidas de emergencia, esperando el término de la guerra de España con Francia.

Mientras tanto, las noticias que iban llegando de España a Buenos Aires en esos días, hacían generar la inminencia de un cambio institucional.

De este modo la revolución argentina nacía en las reuniones de los criollos que habían tomado parte en la lucha contra los ingleses. En las elecciones del 1.o de enero de 1809, los patriotas habían alcanzado a equilibrar la influencia española en el Ayuntamiento.

A mediados de mayo de 1810 llegó a Río de La Plata la noticia de que la Junta de Sevilla había sido disuelta, y que los ejércitos franceses, vencedores en todas partes, amenazaban a España entera. Ante la gravedad de la situación, el virrey lanzó con fecha 18 de ese mes, la idea, por medio de una circular, de establecer una representación de la soberanía real en América, y pedía el apoyo de los colonos. El pueblo argentino desoyó las insinuaciones del virrey, y creyendo que el Gobierno español había dejado de existir, alimentó el propósito de formar una Junta de Gobierno. Los que tal idea propiciaban obtuvieron el permiso correspondiente para una asamblea que se efectuó el día 22 de mayo de 1810. A ésta concurrieron cerca de 400 personas. Todas ellas pedían un Gobierno nacional. Después de una prolongada discusión, se acordó por gran mayoría que el Cabildo asumiese el Gobierno. Todo esto mantenía viva la agitación en el vecindario. Insistentemente, se pedía la deposición del virrey. El 24 de mayo, el Cabildo nombró una Junta de cuatro miembros, todos patriotas, bajo la presidencia del virrey. El pueblo no pudo tolerar una cosa que estimó como supercheria, y los miembros de la Junta renunciaron.

La agitación cundía en la ciudad, y en ella tomaban parte las tropas, que estaban acuarteladas. Fue inútil que el virrey solicitara el apoyo de los comandantes de los Cuerpos que formaban la guarnición de Buenos Aires. Decían ellos que, habiendo caducado el Gobierno español, el pueblo debía proveer a su propia seguridad.

Los ciudadanos se agolparon a las puertas de la sala del Cabildo, pidiendo a grandes voces la instalación de una Junta de Gobierno en que no tuviese participación Cisneros. Los comandantes de las tropas se declararon incapaces de contener la agitación por otro medio que no fuera accediendo de inmediato a lo que el pueblo quería.

El virrey, entretanto, abandonaba el mando. El Cabildo, en medio de grandes vacilaciones, proclamó, al fin, una Junta de Gobierno presidida por el comandante don Cornelio Saavedra y compuesta de ocho miembros más, entre los cuales figuraban el doctor don Juan José Castelli, revolucionario impetuoso, y don Manuel Belgrano, militar distinguido.

Entre miles de ciudadanos patriotas que secundaron la acción libertaria de la Junta, estuvieron Moreno, Passo, Alberti, Azcuénaga, Larrea y Matheu, todos de inmenso prestigio en las provincias. Sus nombres figurarían con honor en los fastos de la revolución argentina y americana.

ANIBAL BRAVO KENDRICK.

ENCUENTRO RADICAL EN JAHUEL.— La nota gráfica muestra un aspecto de una de las tantas reuniones efectuadas por dirigentes, parlamentarios, ...nales y técnicos durante los días sábado y domingo últimos, en las Termas de Jahuel. Allí se ratificó la fe en los principios y doctrinas radicales ...feccionó el programa que su candidato presidencial, senador Julio Durán, entregará a la consideración de la opinión pública. En el grabado puede ...rse la Mesa que presidió el encuentro, que encabezó el senador Humberto Enríquez, que se ve rodeado por Amanda Labarca, Juan Atala, Julio Durán, David Silkins, Manuel Durán, Raquel García, Marta Rodríguez de Palma, Isidoro Muñoz, los senadores Angel Faivovich y Humberto Alvarez Suárez, Luis Alberto Cuevas, Marcial Mora, Dra. María Salazar de Durán, Edwin Lathrop y otros.

Plena fe en sus principios ratificó Partido Radical en reunión de Jahuel

...rtante declaración sobre principios, doctrina y filosofía del radicalismo.— "Orientaremos al país contra la mixtificación", dijo el abanderado presidencial, senador Julio Durán

...una declaración relativa a ...principios y doctrina radica... una base programática pa... candidatura presidencial del ...Julio Durán, finalizó la ...de dirigentes, parlamen... profesionales y técnicos ...Partido Radical, efectuada en... de semana en las Termas ...Jahuel.

...de esas comisiones designadas ...mente intensamente y rindie... los respectivos informes en ...sión plenaria que se inició ...a 15.30 horas de ayer. Los ...tuvieron los siguientes: ...Comisión de Principios, Doc... Filosofía del Partido Ra... David Silckins; de Educa... Cultura, Horacio Oñate; de ...Económica y Social, Pe... Enrique Alfonso y Germán ...Reformas Constitucionales, ...de Problemas de la ...Familia, Raquel Gar... Zamorano; de Política Ex... Enrique Gómez Co... Asuntos Legales, Manuel ...; de Plan Habita... Obras Públicas, Aura ...; y de Salud, Trabajo y ...los doctores Juan Ga... y Eduardo Miranda.

LA DECLARACION

...Proyecto de Principios, Doctri... y Filosofía del Partido Radi... David Silckin, dio a conocer ...trabajo que elaboró esa comi... A este respecto se suscitó ...desde de alto interés, al tér...mino del cual se dio por aprobada la siguiente declaración

1) El Partido Radical es la expresión política de la afirmación del hombre como un valor en sí mismo, que para la determinación de su conducta individual y social no necesita apoyarse sino en la experiencia milenaria del hombre y en sus propias fuerzas espirituales e intelectuales que le impulsan imperativamente a un proceso de evolución moral ascendente.

2) Que el Partido Radical afirma la universalidad del pensamiento del hombre que le permite elaborar un juicio objetivo, reflexivo y crítico, frente a todos los acontecimientos del proceso histórico social, evaluar sus resultados, fijarle nuevas metas y los medios que han de conducir a su logro.

3) El Partido Radical repugna la subordinación del juicio objetivo, crítico irreflexivo de los hombres apostulados confesionales a políticos que deben ser aceptados como dogmas o principios o susceptibles de libre examen, y que aspiran o pretenden imponerse a todos los hombres por coacción directa o indirecta, abierta o subrepticia, pues tales dogmas o postulados contrarían el pensamiento universal libre que se identifica con el hombre en su valor esencial, y conducen inevitablemente a los diversos tipos de tiranías.

4) El Partido Radical afirma que la convivencia social, que se expresa en una relación de derechos-deberes de los hombres que integran la comunidad, que es válida cuando descansa en la voluntad de sus miembros libremente expresada, en ejercicio permanente de los atributos inherentes y consustanciales a la condición del hombre, y, por lo tanto, repugna toda fórmula o sistema política que conduzca, directa o indirectamente a la aplicación de las voluntades individuales, o a la transferencia de esas voluntades a individuos o entidades, concretas o abstractas a lo que se confiere la facultad de juzgar, decidir y ordenar por sí misma la conducta individual y colectiva de los miembros de la comunidad;

3) La relación, derecho-deberes en una comunidad de hombres libres, conduce necesariamente a la posición socialista del Partido Radical.

El socialismo radical es un socialismo científico y, por lo mismo, no es ni puede ser dogmático. Se inspira en el principio de la solidaridad; procede de acuerdo con las ciencias económicas y sociales en sus más modernas concepciones; ajusta su acción a la realidad nacional y propugna la integración de la sociedad chilena.

6) Estas premisas que representan las más altas conquistas alcanzadas por el hombre en el largo, difícil y generalmente doloroso proceso de su evolución moral y social, no están realizadas en su plenitud ni puede mirarse como definitivamente afianzadas, pues existen y renacen fuerzas regresivas que pretenden destruirla.

7) Para afianzar aquellas conquistas y realizarlas en plenitud, el Partido Radical afirma, propugna y defiende:

a) La dignidad del ser humano como condición que le es consustancial, para lo cual ha de estimársele en la plena completidad de sus intereses intelectuales, morales y marteriales, ninguno de los cuales puede ser eliminado, pospuesto o marginado sin que se destruya el equilibrio social.

b) Los derechos humanos proclamados por las Naciones Unidas, por los cuales el Partido Radical ha luchado desde su nacimiento y que ha incorporado expresamente a su declaración de principios.

c) Hacer realidad aquellos derechos humanos que aún no han logrado efectiva existencia en Chile, tales como:

1.o.— El derecho al trabajo con la responsabilidad inherente y correlativa del Estado de asegurarlo, creando y manteniendo las fuentes de trabajo de modo que no sea posible el paro o cesantía involuntaria;

2.o.— La adecuada remuneración del trabajo, que debe comprender aquella parte que el asalariado requiere para las necesidades ordinarias de un grupo familiar y que la que debe atribuírsele en la Empresa por su participación en las utilidades de capitalización, sin perjuicio de la que debe corresponderle en la justa distribución del ingreso nacional;

3.o.— El derecho a la educación, sin que nadie quede excluído de ella, en forma de asegurar una efectiva igualdad de oportunidades y una libre elección del futuro trabajo, de acuerdo con las actitudes y capacidades individuales, manteniéndose el apoyo del Estado hasta el término de la preparación técnica o profesional del individuo;

IV—El derecho a una vivienda decorosa y digna, adscrita a la familia;

V—El derecho a la seguridad social integral, para todos los habitantes del país, sin distinción de sexo, ni de categoría económica; y

VI—El derecho a vivir libre del temor, en una organización política, social y económica, en lo nacional e internacional, que garanticen la paz y el orden jurídico, al amparo de leyes que aseguren de manera absoluta la validez de la conducta enmarcada en normas preestablecidas, y que sean producto de la voluntad ciudadana libremente expresada a través, también, de un sistema preestablecido que defienda y proteja esa libre expresión de voluntades.

8—Para el logro de esos objetivos, el Partido Radical sostiene:

a) Que sólo el régimen democrático representativo garantiza las conquistas ya logradas en los campos de interés de la persona humana, y asegura la posibilidad de hacer efectivos en plenitud los nuevos derechos económicos y sociales que la nación reclama con justicia y que el Partido Radical ha defendido y propugna;

b) Que por lo mismo, el Partido Radical se define enfáticamente en contra de todo régimen totalitario o de cualquier otra clase o tipo de dictadura política, social, intelectual o moral;

c) Que la efectiva realización de los derechos económicos y sociales de los que viven de su trabajo constituyen la primera y primordial acción del Partido, y a ella aplicará todos los medios y movilizará todos los recursos del país, de modo que se haga realidad la integración social de la nación en un pie de igualdad en el bienestar general de sus habitantes; y

d) Que los principios señalados son igualmente válidos para toda la comunidad humana, de modo que prestará su apoyo moral a todos los pueblos que luchan por su implantación o por la reconquista de los derechos que amparan o defienden la dignidad del hombre.

El Partido Radical sostiene que el progreso y el bienestar de los hombres y del pueblo sólo pueden alcanzarse en libertad y en una paz justa, estable y verdadera.

HABLA EL SENADOR DURAN

Cerca de las 21 horas se puso término a la Reunión Político Técnica de Jahuel, con un discurso pronunciado por el abanderado presidencial del radicalismo, senador Julio Durán, quien al iniciar su improvisación fue calurosamente aplaudido por la concurrencia que le brindó su más decidida y espontánea adhesión.

En síntesis, el senador Durán dijo que la Reunión había sido extraordinariamente importante, indicando que era sumamente útil que el radicalismo se reúna a pensar como en esta ocasión en que la unidad de nuestro pensamiento filosófico e ideológico ha quedado demostrado fehacientemente.

—La opinión pública —dijo— podrá decir que no hay mayorías ni minorías en las líneas doctrinarias, pero somos un caudal diverso de los dos fanatismos y tenemos, en consecuencia, el deber de decir lo nuestro.

—La finalidad de una lucha —agregó el senador Durán— no es siempre la victoria. Los eclectistas, los impacientes, los que justifican una línea por la sola victoria, dejan muchas veces enredadas hasta la dignidad en las dificultades del camino.

El lenguaje claro y exento de demagogia que se empleó en esta Reunión es la única manera de orientar contra la tésis de mistificar.

Señaló también el senador Durán que la búsqueda de la felicidad del hombre en sus valores esenciales, encontró acogida en el análisis de los problemas nacionales e internacionales que fueron debatidos en esta oportunidad.

—Las líneas que, recogiendo planteamientos, que fui formulando a lo largo de la campaña —dijo el senador Durán y que fueron complementadas y corregidas ponen en relieve lo que somos: un cauce distinto que se aleja de los extremos, que fanatizados no son un camino para el razonamiento.

—El apoyo a las ideas vitales que hemos defendido y ponen euforia en materias que son importantes en la formulación de nuestro ideario son la consecuencia de la unidad de principios que primó en el radicalismo.

El senador Durán hizo también un análisis de los diversos problemas económicos, sociales e internacionales que vive el país y agradeció la labor y colaboración prestada por todos los asistentes a esta Reunión para el mejor logro de los ojetivos que se habían propuesto los organizadores del torneo. Terminó el senador Durán destacando la presencia en esta reunión de viejos tercios del radicalismo, cuya actividad de estudiosos señaló para ponerla en parangón con la de los negativos que a veces aparecen en esta asamblea con el ánimo de entorpecer la acción de los que piensan en días mejores para el radicalismo.

SENADOR ALLENDE SE ENTREVISTARA CON EL CARDENAL SILVA

El senador Salvador Allende, candidato presidencial de las fuerzas marxistas, se entrevistará en los próximos días con el Cardenal Silva Henríquez.

Así lo anunció personalmente en la proclamación que ayer le hicieron en el Teatro Esmeralda los miembros del Movimiento Católico Allendista. Entre los asistentes se notó la presencia de numerosos conocidos militantes socialistas y comunistas.

El senador Allende viajará hoy a Valparaíso, para asistir a una marcha y concentración de sus partidarios en el Parque Italia.

A CHILLAN VIAJO AYER EL SENADOR EDUARDO FREI

Con asistencia del candidato presidencial Eduardo Frei, fue clausurado ayer el Congreso de Contadores Demócratacristianos e Independientes, en el local del Audax Italiano, Lira 425.

Hubo un almuerzo de camaradería, durante el cual hicieron uso de la palabra el señor Raúl Deves, por el Comando Nacional de Independientes; José Musalem, asesor del Frente de Contadores; Jorge Peña, presidente del Congreso, y el senador Frei.

El candidato viajó inmediatamente después a la ciudad de Chillán, para iniciar una jira por la provincia de Ñuble, que finalizará el viernes, regresando a Santiago en la noche de ese día.

Conferencia de prensa ofrecen tres dirigentes de democracia cristiana

El diputado Rafael Agustín Gumucio, la presidenta nacional de las mujeres demócratacristianas, Vilma Saavedra, y el presidente de la Juventud del PDC, Sergio Fernández Aguayo, ofrecerán hoy, a las 19 horas, una conferencia de prensa, en una de las salas de la Cámara de Diputados.

Los tres dirigentes regresaron recientemente de Caracas, donde concurrieron a la cuarta reunión del Comité Mundial de la Democracia Cristiana, y al Sexto Congreso Latinoamericano de la misma. Una de las conclusiones de este Congreso fue la de solidarizar con el pueblo venezolano, que lucha por su libertad y por conquistar la justicia social, condenando firmemente "la violencia alentada desde fuera por el terrorismo internacional".

REUNION CONJUNTA TENDRAN ASAMBLEAS DE SAN MIGUEL

Los radicales de San Miguel se reúnen exclusivamente para trabajar por el triunfo de su abanderado, el senador Julio Durán. Los asuntos de rutina los resuelve la mesa directiva que preside el señor Víctor Veloso. Ayer sólo trabajó en el problema presidencial, con asistencia de representantes de los diferentes grupos de la comuna, destacándose la población El Pinar, que se hizo representar por numerosas mujeres independientes que formaban el ex frente democrático.

Entre los principales acuerdos adoptados en la mañana de ayer domingo, fue el que tiene relación con la reunión que celebrarán las cinco asambleas de la comuna: Juan de Dios Dinator, Asamblea Sur, R. C. A. Víctor, Vicente Navarrete, Población Dávila y El Pinar. A esta reunión deberán concurrir las mesas directivas, y en ella, se adoptarán importantes acuerdos que tienen relación con la coordinación de los trabajos electorales y del amplíado que se llevará a efecto a mediados del mes de junio en el teatro de la Gran Avenida, con la participación de los grupos independientes, poblaciones y grupos de juventudes independientes que ha estado organizando la Juventud Radical de San Miguel. La mencionada reunión se efectuará en el salón de sesiones del Club Radical de San Miguel, calle Euclides 1141, a las 21 horas del miércoles próximo.

Como de costumbre, hoy, a las 18 horas, se reúne el Centro Femenino Radical, a fin de continuar su labor electoral en favor del candidato de su partido, senador Julio Durán.

2.500 MILLONES QUIERE EL P. C. PARA ALLENDE

Terminó el Pleno del Comité Central

Con una declaración de solidaridad con la "gloriosa Revolución Cubana" y su informe-resumen rendido por José González, finalizó ayer el Pleno del Comité Central del Partido Comunista.

Numerosos oradores intervinieron en la última jornada, durante la cual el Pleno recibió el saludo de los demás partidos del FRAP, salvo el Socialista, que ya lo había hecho.

En este informe final se insistió en los mismos ataques hechos a la democracia cristiana y a su candidato presidencial, en el primer informe de Manuel Cantero, y se insistió también en declarar que "las fuerzas radicales tienen un puesto" entre los elementos que apoyan al señor Allende.

González recordó que en los próximos tres meses el Partido Comunista debe recolectar dos mil quinientos millones de pesos para la campaña. Insistió, finalmente, en la necesidad de preparar un Partido Comunista más fuerte.

ACTIVIDADES PARTIDARIAS

PARTIDO RADICAL

ASAMBLEA "DOMINGO DURAN". de Quinta Normal.— Cita a todos sus militantes, para el día de hoy, a las 20.30 horas, en su sede de San Pablo 4410.

MOVIMIENTO DE RECUPERACION SOCIALISTA

Congreso Constituyente 30-31 de mayo

Santiago

Invitamos a los militantes, ex militantes y simpatizantes a participar en este Congreso que dará nacimiento al

PARTIDO SOCIALISTA DEL PUEBLO

Informes y antecedentes en nuestro local

PHILLIPS N.o 40 —:— 2.o PISO

CLASIFICADOR N.o 674 —:— SANTIAGO

COMITE CENTRAL PROVISORIO

Secretario General: Waldo Grez T.
Subsecretario General: Baudilio Casanova V.
Secretario de Organización: Gerardo Augusto Soto.
Secretario de Prensa: Luis Pacull T.
Acción de Mujeres Socialistas: Matilde Ladrón de Guevara.
Federación Juvenil Socialista: Eduardo Orchard.
Secretario de Pobladores: Héctor González.
Secretario Sindical: Juan Mechea.
Secretario Regional Santiago: Héctor Escalona

...O HABRA PACTO CON EL FRAP, ...LIO J. DURAN EN SAN FELIPE

...dicales de Aconcagua reiteran adhesión y lealtad al abanderado presidencial de su Partido

SAN FELIPE.— Con asistencia del candidato nacional del Partido Radical, senador ...Durán y los parlamentarios Rolando Rivas y Esteban Suing y los consejeros nacionales Rafael Hauvad y ...Navas, se llevó a efecto en San Felipe la reunión de la Asamblea Provincial de ...Aconcagua. Concurrieron todos los presidentes de las ...asambleas de la provincia y ...numerosos miembros de ella. El presidente provincial, ...Mario Maureira, abrió la ...reunión y a continuación el ...senador Rolando Rivas ofreció la palabra al candidato, ...senador Julio Durán.

En su discurso, el señor ...Durán, durante una exposición de una hora y cuarto, ...definió su actitud frente a los ...candidatos del FRAP y de la ...Democracia Cristiana, asegurando que "no se llegará a ...ningún entendimiento con ...ellos". Dijo que había hablado con el candidato Eduardo Frei para quejarse de la persecución que se le estaba haciendo por la Iglesia Católica, y con Allende, porque Alfredo Duhalde había concertado esa entrevista, pero, no para que el Partido Radical apoyara al FRAP. Expresó que no cabía un entendimiento con el FRAP, por las políticas antagónicas que había con los partidos que lo componían. Dijo que el FRAP estaba o con el Partido Comunista o con el Partido Radical, pero en ningún caso con los dos juntos.

Finalmente, exhortó a los asistentes a conseguir el mayor número de sufragios en la elección presidencial.

Al término de la asamblea, la concurrencia despidió al senador Durán con un desfile entre la casa radical y la Plaza de Armas. El senador regresaba a Jahuel, de donde se había ausentado un par de horas, para concurrir a la reunión de la Asamblea Provincial.

SITIOS

Desde E° 60 mensuales a 33 meses plazo, sin reajustes.

LOTEO SANTA INES

Excelente movilización. A un paso de la Panamericana. Avenida Independencia y Vivaceta.

LUZ
AGUA POTABLE
ALCANTARILLADO
PAVIMENTACION

Atención permanente incluso Domingos y Festivos en: Avda. Independencia 3848

BANCO OSORNO Y LA UNION

Comisiones de Confianza. Bandera 250 - 4° piso.

Diolen

PUB. GEUTEBRUCK LUCHO ARON

Ahora también para otoño e invierno

Telas de DIOLEN con lana, una revolución en el arte de vestir bien. Telas de DIOLEN, brindan a la mujer y al hombre modernos, la seguridad y la distinción siempre anhelada en el vestir. Elegancia para ella y prestancia para él con telas de DIOLEN con lana. Una tela liviana, de diseño exclusivo, liviana y cómoda, resistente a la lluvia y la humedad, telas de DIOLEN con lana. Todo el año y en cada ocasión, DIOLEN viste mejor

Luzca bien con Diolen con 45% lana peinada Contilen

Fabricado en Chile por Fca. de PAÑOS CONTINENTAL S. A.

® Marca registrada por la fibra poliester alemana de Glanzstoff.

POR EL GRAN SANTIAGO

EL 77.o ANIVERSARIO CELEBRA HOY LA ESCUELA DE INFANTERIA DE SAN BERNARDO

Con tal motivo se han programado diversos actos que se efectuarán entre hoy y el 31 del presente mes. Ese día las escuelas primarias de San Bernardo le rendirán un gran homenaje en la Plaza de Armas

SAN BERNARDO.— Con motivo de cumplir 77 años de existencia, la Escuela de Infantería, de San Bernardo, se han programado diversos actos entre el 25 y el 31 de mayo en curso. Hoy se efectuará la inauguración de la olimpiada interna, a las 15 horas, y a las 18 horas, la inauguración de la iluminación del frontis del cuartel y jardines; el martes 26 habrá desayuno escolar para los alumnos de las Escuelas Primarias de San Bernardo; a las 11 horas, se realizará la ceremonia de apadrinamiento de la Escuela Fiscal Coeducacional N.o 29, de San Bernardo, por parte de la Escuela de Infantería, y reparto de útiles escolares y vestuario a los alumnos más necesitados, especies que han sido donadas en forma voluntaria por el personal de la Escuela de Infantería. Personal especializado realizará arreglos en el local de la Escuela mencionada, para mayor beneficio y bienestar de sus alumnos. A esta ceremonia asistirán autoridades civiles y militares de esta ciudad y de Santiago. A las 18 horas de ese día se inaugurará una sala de recuerdos militares, en el Casino de Suboficiales de la Escuela de Infantería.

El miércoles 27, a las 9 horas, se efectuará una visita a los recluidos de la cárcel de San Bernardo, ocasión en que se les ofrecerá una retreta por la banda de la Escuela y se hará entrega de libros. En la tarde de ese día, continuará la olimpiada escolar. El jueves 28 habrá una matinal infantil para niños de la comuna de San Bernardo, oficiales y suboficiales. El viernes 29, a las 11 horas, se realizará la plantación de árboles en las poblaciones de y a las 15 horas continuará el campeonato interno.

El sábado 30, de 8.30 a 10 horas, será la recepción de saludos de delegaciones de las Fuerzas Armadas e instituciones locales. A las 10.15 horas, se efectuará el homenaje de una delegación de las escuelas primarias al soldado de Infantería, y colocación de una ofrenda floral.

A las 10.30 horas se realizará la partida de patrullas, competencia entre las unidades de combate de la Escuela, como número final de la olimpiada deportiva. A las 11 horas se efectuará la ceremonia militar en el patio de honor de la Escuela, para conmemorar el 77.o aniversario de su fundación, acto al cual concurrirán delegaciones de colegios y autoridades locales.

El domingo 31, a las 11.30 horas, se realizará el gran homenaje de las escuelas primarias de San Bernardo a la Escuela de Infantería en la Plaza de Armas de esta ciudad acto que ha sido organizado por la Dirección Departamental de Educación Primaria de San Bernardo. De 12.30 a 13 horas habrá una retreta en la Plaza de Armas por la Gran Banda Militar de la Guarnición. En la tarde, de 18.30 a 18.45 horas se efectuará el festival de fuegos artificiales en el frontis del edificio de la Escuela de Infantería.

RESEÑA HISTORICA.— Fue creada por decreto de fecha 31 de mayo de 1887, bajo la Presidencia de don José Manuel Balmaceda, con la finalidad de perfeccionar los conocimientos de los oficiales y clases del arma y formar los futuros suboficiales del Ejército. El nombre que recibió en esa época fue el de Escuela de Clases, siendo su primera Guarnición la ciudad de Santiago y su primer Director, el Teniente Coronel don Ramón Peraleg. Su primer contingente de alumnos estaba formado por 68 cabos, enviados por las diferentes unidades de Infantería y su cuartel era un edificio ubicado en la plazuela de San Isidro.

La revolución del 91 la obligó a cerrar sus aulas, después de cuatro años de efectiva labor. En 1904 se disuelve la Escuela, terminando así la primera etapa de su vida. En 1908, don Pedro Montt dicta un decreto mediante el cual se crea la Escuela de Suboficiales, cuya finalidad era la misma que tuviera la Escuela de Clases, ahora de Guarnición en San Bernardo.

Por decreto N.o 268 de enero de 1924, se crea la Escuela de Infantería y en ella funcionan cursos de oficiales del grado de capitán y teniente y de clases para sargentos segundos y cabos segundos. Esta Escuela, además de la instrucción normal del contigente, tiene por misión fundamental la de proporcionar la especialización técnica de oficiales y suboficiales del Ejército, mediante cursos de aplicación. Corresponde también a la Escuela de Infantería preparar las futuras clases del Ejército entregando anualmente a las diversas escuelas de armas, los cabos que, posteriormente, después de un período de especialización en ellas, se incorporan a las unidades de tropa, desde Arica a Magallanes, para desarrollar la instrucción anuel del contingente.

Además la Escuela de Infantería colabora permanentemente con la ciudadanía en diversas actividades de bien público, ofreciendo su apoyo a toda clase de funciones de orden público y social. (Albarrán B., corresponsal).

Inscritos de Conchalí en CORVI solicitarán apoyo del Gobierno

Se acordó en asamblea de dirigentes celebrada el sábado pasado nombrar una Comisión para que se entreviste con los Ministros del Interior y de Obras Públicas para obtener que las viviendas construidas en Conchalí sean para sus habitantes

CONCHALI.— Nombrar una comisión integrada por Margarita Elgueta, Raquel Rojas Melo, María Villarroel, Alfredo Roldán, José Angel Ferrada, Enrique Mundaca, Alicia Marambio, Rosario Fuentes y Marta Figueroa, para que se entreviste con los Ministros del Interior, doctor Sótero del Río, y de Obras Públicas, Ernesto Pinto Lagarrigue, con el objeto de obtener que el Consejo de la CORVI distribuya las casas de las poblaciones Juanita Aguirre de Aguirre Cerda y Eneas Gonel entre postulantes a casas CORVI de Conchalí, se acordó en una asamblea de dirigentes de Comités Habitacionales, que se efectuó ayer, en la sede social de la Corporación de la Gran Familia, con asistencia del diputado doctor Héctor Lehuedé Alvarado.

Al mismo tiempo, se tomó el acuerdo de formular un llamado a todos los comités de los Sin Casa, de Conchalí, para que participen en la campaña que iniciará la Unión de Comités Habitacionales, para conseguir que las casas que se entregarán en los meses de septiembre y octubre del presente año, en las poblaciones Juanita Aguirre de Aguirre Cerda y Eneas Gonel, sean distribuidas de acuerdo al sistema que regía anteriormente, que fue reemplazado por una lista de selección de postulantes de la provincia de Santiago.

Los dirigentes de la Unión de Comités Habitacionales dieron a conocer a la asamblea que con este nuevo sistema, puesto en práctica recientemente, en virtud de un acuerdo del Consejo de la CORVI, los postulantes inscritos en Conchalí habían quedado en condiciones desmejoradas frente a los de otras comunas de standard de vida más alto, quienes podían aumentar su puntaje con depósitos de cuotas de ahorros. Junto con hacerles ver a los dirigentes de los Comités Sin Casa que era necesario advertir, dentro de estos organismos, que todos los postulantes a viviendas debían hacer un sacrificio, depositando el máximo de cuotas de ahorros hasta el día 31 de julio, con el objeto de aumentar su puntaje, se les puso en su conocimiento que con el actual sistema los inscritos en la CORVI de esta comuna deberían tener entre 125 a 180 puntos, entre cargas familiares y cuotas de ahorros, para tener posibilidades de recibir casas en las poblaciones que actualmente se construyen en Conchalí.

También se les dio a conocer las gestiones realizadas en compañía del diputado Héctor Lehuedé para obtener la construcción de la Población "Eneas Gonel" y para que la CORVI adquiriera nuevos terrenos en Conchalí, destinados a poblaciones y para distribución de sitios urbanizados a los pobladores con algunos conocimientos de construcción. Terminaron los dirigentes de la Unión de Comités Habitacionales, Ferrada y Mundaca, advirtiendo a la asamblea que era necesario realizar un movimiento de todos los pobladores inscritos en la CORVI para lograr que se dé una solución al problema habitacional de Conchalí, donde hay 15.000 familias que viven en sitios eriazos, calles cerradas, plazas y las riberas de los canales, pues de otra manera, sucedería lo mismo que con la distribución de casas en la Población Fernández Beytía de Renca.

Ministro Dr. Sótero del Río

Por su parte, el diputado Lehuedé expresó que considera injusto para Conchalí y otras comunas del Segundo Distrito, que ahora que la CORVI estaba construyendo poblaciones por primera vez en ellas, se implantara un nuevo sistema de distribución de casas, que dejaba a sus habitantes en desventajas ante los de otras comunas como Providencia, Ñuñoa, Las Condes y La Reina, agregó que esta injusticia era más evidente, porque en las poblaciones construidas en otras comunas como San Miguel, La Granja, La Cisterna, etc., los pobladores de Conchalí no pudieron postular a viviendas porque en ese tiempo se confeccionaban las listas de selección, con personas de la comuna en que se construía la población.

El diputado Lehuedé terminó manifestando que era necesario plantear este problema a los Ministros del Interior y de Obras Públicas, haciendo ver que si se aplicaba en Conchalí el nuevo sistema de distribución de viviendas, nunca se daría solución al problema habitacional de esta comuna, donde existen numerosas poblaciones de emergencia, en que sus habitantes carecen de las más elementales comodidades y condiciones de salubridad.

UNIVERSIDAD DE CHILE
Hospital Clínico J. J. Aguirre
Ley 15.076

Llámase a concurso docente para proveer el siguiente cargo:

CATEDRA DE CIRUGIA "A"

1 Ayudante 2.o (Monitor Quirúrgico) con 36 horas semanales de trabajo.

Los interesados deben presentar sus antecedentes hasta el día 11 de junio, a las 12 horas, en la Dirección del Establecimiento, calle Santos Dumont 999.

LA DIRECCION

LA UNICA LINEA AEREA..
CON VUELOS DIARIOS
en jet Caravelle
a MENDOZA y BUENOS AIRES
y ahora con tarifas reducidas de excursión.
AA AEROLINEAS ARGENTINAS SU compañía
Consulte a su agente de viajes o en Moneda 1124 Fono 87092

CONCHALI.—

POBL. EL CARMEN SERA ATENDIDA POR CONSULTORIO LA PALMILLA

CONCHALI.— El presidente de la Corporación Independiente de la Gran Familia, José Angel Ferrada, en cumplimiento de un acuerdo de asamblea, se entrevistó con el diputado Dr. Héctor Lehuedé para pedirle que intercediera ante el Jefe de la V Zona de Salud, para que se considere la posibilidad de que este servicio estableciera una policlínica en la población El Carmen, en un local que cuenta la Corporación Independiente de la Gran Familia, en calle Punteagudo casi esquina de Nahuelbuta.

Recientemente el diputado Lehuedé recibió una respuesta a la petición formulada al Jefe de la V Zona del SNS, la cual dice así: "Dr. Víctor Ayub H., Director V Zona Salud Santiago, saluda muy atentamente a su estimado amigo y colega, Dr. Héctor Lehuedé A., diputado por el 2.o Distrito de Santiago, y se permite incluirle oficio N.o 312 del Jefe del Area Hospitalaria Norte, de cuya lectura se desprende que el problema por U. planteado está resuelto en base a la puesta en marcha del Consultorio Palmilla que está a 7 cuadras del recinto de esa Corporación".

Dr. Víctor Ayub.

El oficio N.o 312, a que hace referencia el Dr. Ayub, es el siguiente: "En respuesta al memorándum N.o 6958 de fecha 23 de abril, me permito informar a Ud. que esta Jefatura de Area, a través del Consultorio La Palmilla (actualmente en el local cedido por Soc. Hipódromo Chile) está dando atención en los programas de materno infantil y de epidemiología a la población El Carmen y Corporación de la Gran Familia.

Conoce el local que los pobladores han habilitado, pero no cuenta con recursos de personal médico, ni colaboración para destinarlos a la atención exclusiva de esta población.

El suscrito considera que no es necesario extender las acciones de salud a esta población en razón de escasa población de 4.800 habitantes, y a que se encuentra en construcción el Consultorio Palmilla que dista 7 cuadras de esa población, aún así, se ha presentado esta petición al Jefe de Programa, el que en definitiva resolverá de acuerdo a recursos y necesidades. Saluda atentamente a Ud., Dr. Carlos Avendaño A., Jefe Area Hospitalaria Norte".

Directiva Nacional del P. R. en Ñuble

CHILLAN.— Durante su reciente jira a la provincia de Ñuble, los dirigentes máximos del Partido Radical se reunieron en San Carlos con la Asamblea de esa ciudad, y en Chillán, con las Asambleas de todo el resto de la provincia, reuniones en las cuales se reiteró la más amplia adhesión y lealtad al Partido, al abanderado presidencial senador Julio Durán y a la Mesa del CEN, que preside el senador Ulises Correa. Al mismo tiempo, se acordó recabar de la Mesa del CEN la adopción de todas las medidas necesarias para mantener la unidad del Partido, su integridad y disciplina. El sábado último, los dirigentes nacionales, concurrieron a un almuerzo dado en su honor, en la sede del Partido en Chillán. En el grabado, de izquierda a derecha aparecen durante la manifestación, el Vicepresidente del Consejo Provincial de Ñuble, Renato Fuentealba; el diputado Hernán Leigh, que acompañó a la Mesa Radical; la Presidenta del Centro Femenino Radical de Chillán, Lidia de Basso, y el Presidente Nacional del radicalismo, senador Ulises Correa, y la dirigente Mercedes Soto. Se encontraba también presente, el Secretario General del Partido Radical diputado Joaquín Morales. (Tito Aciares, Corresponsal).

Un Centro de Documentación del Norte inauguraron en Antofagasta

ANTOFAGASTA.— Se inauguró el Centro de Documentación del Norte dependiente del Museo Histórico de la Universidad. La apertura de la ceremonia estuvo a cargo del Vicerector de la Universidad, Padre Gerardo Claps Gallo S. J., quien, en parte de su discurso, expresó: ...En esta era técnica nace la Universidad del Norte, y, como Universidad, es conciencia, no puede dejar de ver y encarar este hecho. Por eso ha fundado un Instituto Tecnológico con cuatro carreras técnicas y ha creado el primer Centro en Chile, dedicado al estudio del desierto. Queremos equipar al hombre del norte, para que puede enfrentar al mundo mirando hacia el presente y el futuro..."

"Por otro lado, esta Universidad, la más joven de Chile, es la que cuenta con más museos históricos; tenemos el Museo Arqueológico, en San Pedro de Atacama, los museos regionales de Iquique y Antofagasta, un museo en formación, en Arica y ahora, en Antofagasta, este Centro de Documentación del Norte.

Hemos hablado de construir un mundo, pero no queremos construir sobre ruinas o sobre olvido. Por eso que recogemos el pasado, actitud que es el signo del profundo amor y respeto que nuestra Universidad profesa al hombre... Debemos resguardar la tradición de los pioneros del norte y recordar la victoria que el trabajo de nuestro pueblo impuso en el desierto... El objetivo de esta institución es servir a los intelectuales proporcionándoles datos para cualquier tipo de estudio sobre esta región..."

A continuación, habló el Alcalde de la comuna, Floreal Recabarren. Parte del texto, es el siguiente:

"...así como el caminante porta en sus espaldas los elementos necesarios para recorrer su ruta, así también las pueblos que pretenden alcanzar un futuro deben "portar" historia en sus existencias... A los nortinos nos interesa nuestra historia... Hemos llegado tarde al desarrollo general del país, pero, hemos entrado con un espíritu avasallador... Mientras Chile ha vivido siglos, nosotros estamos recién empinándonos en cien años. Los episodios regionales pueden ser contados por seres que los han vivido...

En esta ocasión, se invitó a los asistentes a recorrer las dependencias del Museo. Su director, Padre Horacio Larraín S. J., se refirió a las muestras arqueológicas allí expuestas, en especial, cerámica, instrumentos de pesca y material lítico variado que formará parte del numeroso material, que se expondrá en la nueva Sala de Arqueología que se abre al público a fines de mes. Se prepara, igualmente, para esta oportunidad una interesante muestra de tejidos indígenas de las zonas de Quillagua y Guatacondo, a cargo de la señorita María Cristina Mardof, investigadora del Museo. El material procede, en gran parte de las expediciones realizadas por el Conservador del Museo, señor Bernardo Tolosa.

Finalizó el acto con la actuación del "Cuarteto Universitario", cuyas canciones fueron largamente aplaudidas, especialmente aquella cuyo tema se refiere al primer habitante de Antofagasta, el tradicional "Chango López" (El Corresponsal).

Nuevas instalaciones de Planta Olivarera inauguraron en Arica

ARICA.— Un gran relieve alcanzó la conmemoración del del 25.o aniversario de la CORFO en esta ciudad ,en cuya ceremonia se inauguró las nuevas instalaciones de la Planta Olivarera de Azapa, en la cual se elaboran 800.000 kilos de aceituna de una producción de un millón doscientos mil kilos del Valle de Azapa.

Títulos de dominio.— Para mañana está anunciada la visita de Arturo Ceardi, Jefe del Departamento de Bienes Nacionales, quien viene a esta ciudad para imponerse en el terreno mismo de algunas peticiones de terrenos y títulos de dominio para numerosos pobladores.

Jefe de Investigaciones.— Regresó a Antofagasta el Jefe Zonal de Investigaciones, Manuel Rojas, quien vino a participar en la entrega de Investigaciones de Arica al nueve Jefe, el Inspector Mario Barrios.

Proyecto de Ley.— El diputado por Tacna, Luis Bochio Rojas, ha presentado un proyecto de ley al Congreso peruano, por el cual se autoriza a los ciudadanos chilenos que residen en Arica, para visitar otros puntos del Perú como Moquegua, 2.o Departamento de Arequipa, Moliendo y Cuzco, con el salvoconducto que usan para trasladarse actualmente a Tacna. (Crosa, corresponsal).

Pronto iniciará actividades el Teatro del Pueblo; Antofagasta

ANTOFAGASTA.— El Teatro del Pueblo ha sido creado con el objeto de que los habitantes de los sectores populares de la ciudad participen y realicen actividades teatrales como un medio de difusión cultural y artístico. Este Centro contará como asesor y presidente honorario a Julio Asmussen, comediógrafo nortino de prestigio nacional, cuyas obras han sido representadas en el país y en México, Argentina, Perú y España. Mateo Yuras, alumno de la Escuela de Castellano de la Universidad del Norte, estará a cargo de la dirección del Teatro del Pueblo; Alejandro Yun y Claudio Olivares desempeñarán los cargos de administrador y secretario general, respectivamente.

El cuerpo de profesores está formado en su totalidad por alumnos de la Universidad; estos alumnos son los siguientes: Darcy Maltés, Silvia Fuentes, Sara Waddington, Ruby Donoso, Minerva Salamanca, Teresa Estay, Guillermo Rosé-Murray, Hugo Vidal, Elena Calfas, Yasuko Notoy, Carmen Román, Juana Matulic y Edelmira Núñez. Las clases están divididas en cursos de actuación, maquillaje, escenografía, iluminación, vestuario teatral, taller literario y cultura teatral.

Una importante sección que colaborará con la marcha del Teatro del Pueblo es el Taller Literario dirigido por Hugo Vidal. Su misión consistirá en proporcionar material a los actores populares para sus representaciones. Este Taller estará compuesto por miembros del TEDAP, que realizó el año pasado una intensa actividad de producción dramática y actuación.

Para iniciar su labor durante el presente año el Teatro del Pueblo ha dividido sus actividades en dos academias; una infantil y otra adulta que sesionarán los días sábado y domingo respectivamente. De estas dos academias saldrán los actores que formarán el elenco estable del Teatro del Pueblo.

FEDERACION DE ARTISTAS

Dependiente del Departamento de Promoción Popular de la Universidad del Norte se ha creado un nuevo Centro, Federación de Artistas Populares, dirigido por el señor Hugo Vidal. Este Centro tiene por finalidad organizar a los artistas de Antofagasta en una institución asesorándolos técnicamente para mejorar el contenido y presentación de sus números artísticos y, sobre todo, para desarrollar al máximo los valores artísticos para ponerlos al servicio de la comunidad.

Ejecutarán trabajos de agua potable en E. Agrícola: Ovalle

OVALLE.— El Ministro de Obras Públicas, Ernesto Pinto Lagarrigue, firmó el decreto que otorga recursos para ejecutar varias obras públicas en la provincia de Coquimbo. Entre estas destinaciones, dos, se cuenta una partida para la ejecución de trabajos de agua potable para la Empresa Agrícola de Ovalle, cuyo proyecto respectivo está terminado, se ha hecho el pedido de materiales respectivo y en la actualidad se está confeccionando el presupuesto de obras para contratar las obras en un futuro muy próximo. (Rojo, corresponsal).

Será construido un moderno cuartel de bomberos; Loncoche

LONCOCHE.— La Dirección de Arquitectura procederá a abrir esta mañana las propuestas públicas solicitadas para la construcción del cuartel de bomberos de la localidad de Loncoche, en la provincia de Cautín.

Dos oponentes se presentaron a las licitaciones en Santiago, correspondiendo la propuesta más baja a la firma Joaquín Hanning, por la cantidad de 166 mil 49 escudos.

Las obras, que representarán 465 metros cuadrados de edificación, deberán ser ejecutadas en un plazo de 360 días. (El corresponsal.) o

Gerente General Humberto Díaz

IQUIQUE.—

SE PUSO EN MARCHA INDUSTRIA PESQUERA EN HOMENAJE A CORFO

IQUIQUE.— Con motivo de la celebración de veinticinco años de labor de la CORFO en el país, en una ceremonia presidida por el Intendente de la Provincia, Esteban Sacco Pertini, el Gerente General de la CORFO, Humberto Díaz, y el Alcalde de esta ciudad, Jorge Soria y con asistencia de autoridades militares, eclesiásticas y numeroso público, se inauguraron las actividades de la Cía. Pesquera Tarapacá, la cual se formó con aportes económicos iquiqueños.

Esta industria pesquera está ubicada en el Molo de Abrigo y está llamada a ser una de las más grandes empresas de esta índole, porque abarcará diferentes faenas de productos de mar.

Anteriormente había sido inaugurado el barrio industrial Avenida Desiderio García, que lleva el nombre en honor del primer gerente de la CORFO, como agradecimiento municipal y de la ciudad de Iquique a la Corporación de Fomento de la Producción por su inmensa labor desarrollada en beneficio del progreso de esta localidad. (Hernán Cortés, corresponsal.)

CONCEPCION:

EX ALUMNOS DE SAN P. NOLASCO ELIGIERON SU NUEVO DIRECTORIO

CONCEPCION.— Recientemente se efectuó una sesión-comida del Centro de ex Alumnos del Colegio San Pedro Nolasco, con asistencia de representantes de Santiago, Valparaíso, Victoria y Concepción y presidida por el Rector del Colegio, Fray Juan B. Núñez Nieto; el ministro e inspector general, RR. PP. Adrián Morales C. y Enrique Aedo, respectivamente. Abierta la sesión, el presidente Juan Achurra H., explicó el motivo de la misma y su importancia.

HOMENAJE A VIEJOS MAESTROS.— Vicente Valencia Gálvez, ex alumno de Santiago, rindió un emotivo homenaje a sus viejos maestros de infancia, RR. PP. Heyra, Aceituno, Madriaza, Díaz, Romero, Jiménez, Mejías, etc.

Luego le fue impuesta la insignia del colegio y nombrado director honorario del centro. También una ovación a los bogadores penquistas, seleccionados nacionales ex alumnos Jaime Zaror Cerrasco y Gonzalo Baeza Rioseco, miembros del nuevo directorio.

Finalmente, se acordó asistir en Santiago para la consagración episcopal de Monsr. Oviedo-Cavada, ex alumno del San Pedro Nolasco de la capital.

NUEVO DIRECTORIO.— Después de hacerse una reseña de la labor de 1963, se eligió el siguiente directorio: Presidente, Héctor Uribe Valenzuela; vicepresidente, Juan Parés Pérez; secretario, Juan Achurra Herrera; tesorero, Arturo Morris Llanos; directores, Jaime Zaror Carrasco, Gonzalo Baeza Rioseco, Oscar Vicente Valencia Gálvez.— (El corresponsal).

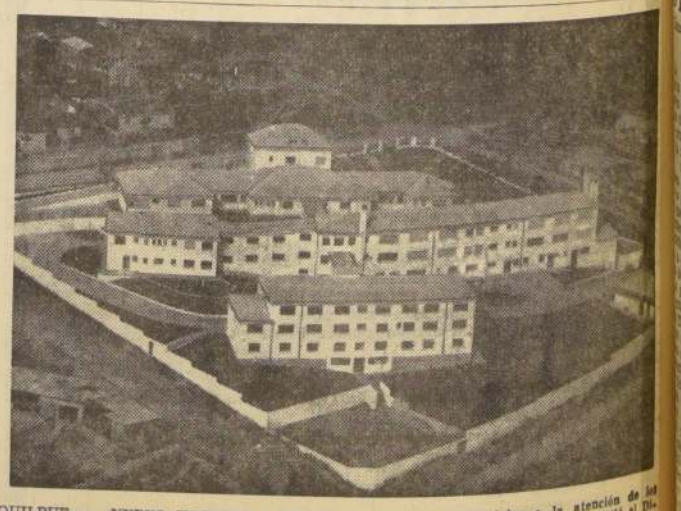

QUILPUE.— NUEVO HOSPITAL DE LA PROVINCIA.— En esta ciudad fue inaugurado un nuevo y moderno hospital que vendrá a solucionar en parte el problema hospitalario de nuestra zona al sumar sus servicios asistenciales a la atención de los pobladores de la zona. Al acto asistió el Director General del Servicio Nacional de Salud y altos jefes sanitarios. EN EL GRABADO, una vista aérea del nuevo hospital.

Incrementa Producción Ganadera:

Gigantesco Plan de Empastadas Artificiales, Puesto en Práctica por la "Ganadera Tierra del Fuego S. A."

RECUPERACION DE LA PERDIDA DE SU CAPACIDAD TALAJERA DE LOS CAMPOS Y LA INCORPORACION DE GRANDES SUPERFICIES INUTILIZADAS POR BOSQUES DECREPITOS Y MALEZAS ARBOREAS, PERSIGUE EL PLAN DE LA SOCIEDAD.

Un gigantesco programa destinado a incrementar la producción ganadera mediante la aplicación de empastadas artificiales, ha puesto en práctica en gran escala la Sociedad Ganadera Tierra del Fuego S. A.

Este programa, conocido como Plan de Incremento de la Producción Ganadera, que ha contado con el respaldo de la Corporación de Fomento, lleva diez años de aplicación, calculándose que su inversión total al 30 de junio próximo, sobrepase de 6.000.000.

Ha sido considerado como uno de los mayores esfuerzos para lograr resultados positivos en un plazo relativamente corto y para su desarrollo se ha centralizado importantes recursos económicos y técnicos.

Se inició en 1954 como experimentación y dos años después ya estaba poniéndose en práctica en gran escala.

La vigencia de esta iniciativa de valederos alcances representa una nueva contribución de Ganadera Tierra del Fuego S. A. al desarrollo de la riqueza pecuaria chilena, que en este sentido continúa fiel a su línea de más de 71 años de actividades. A sus fundadores corresponde haber sido los auténticos pioneros creadores de esta riqueza ganadera que exhibe Chile con orgullo, a lo que hoy se suman una serie de iniciativas.

Los técnicos que han conocido los estudios y resultados del Plan de Incremento de la Producción Ganadera, han destacado sus alcances inmediatos como sus proyecciones futuras.

Han señalado además las ventajas que traería ésto para el país si pudiera aplicarse en escala nacional, aprovechando las experiencias logradas en las tierras magallánicas.

OBJETIVOS DEL PLAN DE INCREMENTO

Los objetivos del Plan de Incremento de la Producción Ganadera, son en primer término los siguientes:

Recuperar la pérdida de capacidad talajera de los campos debida al prolongado pastoreo.

Habilitar grandes superficies inutilizadas por bosques decrépitos y malezas arbóreas y arbustivas; y

Poner en producción las no explotadas por carecer de pastos aprovechables.

50.042 HECTAREAS LIMPIADAS

Desde que se puso en marcha el Plan, hasta la fecha han sido limpiadas 50.042 hectáreas.

Durante el último ejercicio fue cumplida la etapa final del Plan y se limpiaron 15.854 hectáreas, sembrándose 14.169 y se construyeron 193 tranques abrevaderos.

De este modo la superficie limpia al finalizar el ejercicio de 1963 —30 de junio— alcanza a 80.042 y las sembradas a 65.383 hectáreas, de las cuales se encuentran en plena utilización más de 54 mil hectáreas.

Estas cifras han aumentado a lo largo de los once años transcurridos desde la fecha en que Ganadera Tierra del Fuego S. A. cierra sus ejercicios anuales.

COLABORACION DE LA CORFO AL PROGRAMA

El Plan de Desarrollo Ganadero de la Corporación de Fomento de la Producción, cuyos técnicos han expresado su especial interes por los resultados que está alcanzando el programa puesto en práctica en Magallanes, otorgó a Ganadera Tierra del Fuego S. A. para acelerar esta iniciativa, la suma de 600.000 escudos. El préstamo se contrató con el Banco del Estado.

La CORFO al otorgar estos recursos estimó que la iniciativa de la Sociedad, era de gran importancia dentro de los programas de desarrollo económico en general.

CLASIFICACION DE LAS LABORES

El procedimiento puesto en práctica para ir a la recuperación de los suelos que han perdido su capacidad talajera o para la incorporación de nuevas tierras, puede clasificarse, según la modalidad de sus labores, como sigue.

a) Campos cubiertos de arbustos inútiles: Los arbustos se eliminan quemándolos con lanza-llamas, arados de rastra, que entierran e incorporan dichos arbustos al suelo. Después, los terrenos son compactados y sembrados para su empleo posterior.

b) Matorrales, sin valor para el ganado: y que desgarran su lana. Estos trabajos se realizan en una forma similar a los de la letra anterior.

c) Bosques decrépitos o aparragados: sin valor económico. La limpia de estos bosques se hace con tractores de oruga pesados, en parejas, unidos por una gruesa cadena que derriba a su paso los árboles. Después, éstos se agrupan en fajas con tractores dotados de rastrillos hidráulicos especiales, y el suelo queda libre para ser sembrado al voleo.

d) Campos con pastos naturales inferiores: y que mejoran su capacidad talajera al ser sembrados con pastos adecuados.

AGUA PARA EL GANADO

Completado el aspecto anterior, los tecnicos de Ganadera Tierra del Fuego S. A. consideraron la necesidad de aprovechar en forma racional los pastos de las praderas artificiales, poniendo en práctica un plan que tiende a solucionar el problema derivado de la falta de agua de bebida para los animales.

Esta situación se había venido agudizando en algunas estancias por la sequía que se ha hecho sentir en la region desde hace varios años.

Para poder enfrentar este problema, básico para el ganado, se han construido hasta la fecha 122 pozos y 537 tranques para abrevaderos.

EXPLOTACION DE TERRENOS DE SECANO

Los terrenos de secano, que se han transformado en praderas artificiales, fueron sembrados con mezclas de semillas de pastos, que se establecieron después de exhaustivas experimentaciones, en las cuales, se hicieron ensayos con más de 400 variedades distintas de pastos procedentes de diversos países.

Se necesitaba establecer las series de mezclas de tipos que dieran el mejor resultado, de acuerdo con las condiciones climáticas y de los suelos correspondientes.

NUEVAS EXPERIENCIAS

A estas experiencias se sumaron nuevas, agregándose a ellas, los resultados prácticos obtenidos en la explotación de las praderas artificiales ya establecidas.

Además continuamente se reciben para la experimentación, muestras de semillas recientemente desarrolladas, que se observan en los cuatro jardines experimentales dispuestos para este objeto.

INVERSIONES EN EL PLAN

El Plan de Incremento en sus ocho años de aplicación, ha demandado una inversión total, que sobrepasará los 6.000.000 de escudos.

En esta cifra se incluye tanto la adquisición de maquinarias, tractores, herramientas de características adecuadas al trabajo que se realiza, adquisición de semillas, abonos, pago de sueldos a técnicos especializados, jornales de obreros, combustibles, etc.

1939 - 1964

Don Pedro Poklepovic Preside la Sociedad

Ganadera Tierra del Fuego S. A., tiene a don Pedro Poklepovic N., como presidente de su directorio, cuya vicepresidencia la ejerce don Julio Menéndez.

Los demás cargos ejecutivos los ocupan las siguientes personas:

DIRECTORES:

Sr. Alex Bertie
Sr. Héctor Braun
Sr. Carlos Correa
Sr. Enrique Chirgwin
Sr. Gabriel González Videla
Sr. Pedro Ibáñez
Sr. Recaredo Ossa.

GERENTE GENERAL:

Sr. Danilo Poklepovic

SUBGERENTES:

Sr. Nicolás Fadic
Sr. Arturo Huntley.

EN PLENO DESARROLLO DEL PLAN

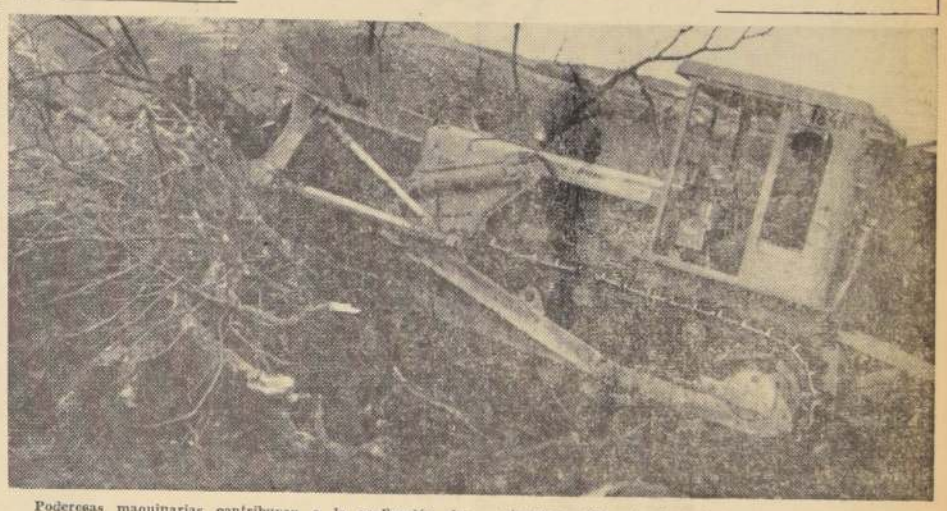

Poderosas maquinarias contribuyen a la realización del gigantesco Plan de Empastadas de Ganadera Tierra del Fuego S. A. en Magallanes.

Mayor producción de carnes para el país

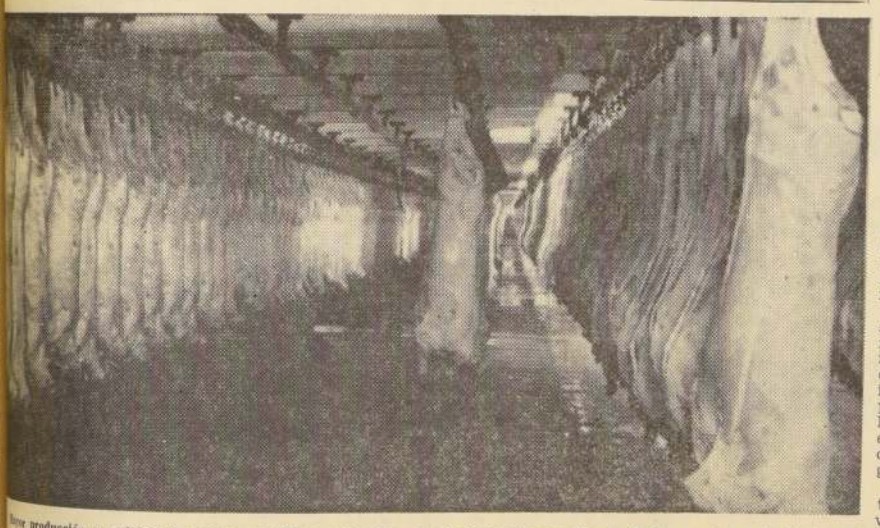

Mayor producción y calidad de carnes se obtiene cada año en el Frigorífico de Puerto Bories, gracias a la técnica de empastadas artificiales.

ACCION SOCIAL EN BENEFICIO DE SUS EMPLEADOS Y OBREROS

Entre las regalías se incluyen confortables viviendas, becas para que los hijos del personal se eduquen en otras zonas, buenas condiciones de trabajo y asistencia médica y dental.

La Sociedad Ganadera Tierra del Fuego S. A., a lo largo de sus setenta y un años de existencia, no sólo ha promovido el desarrollo ganadero austral donde desarrolla sus actividades, sino también ha sido poderosa herramienta para crear nuevas fuentes de trabajo y que ha contribuido en forma eficaz a elevar los niveles de vida de la población.

La política social puesta en práctica por la Ganadera Tierra del Fuego, abarca materias de salud, incluso también el otorgamiento de una serie de beneficios en los que participan sus colaboradores. La implantación de nuevos derroteros a los pobladores de la zona ha prestado su contingente a una serie de iniciativas que indudablemente han beneficiado no sólo a su personal, sino al resto de los trabajadores de la zona, participando en forma activa en las principales instituciones de índole social que existen en Magallanes.

Entre los beneficios directos otorgados por Ganadera Tierra del Fuego, podemos considerar la construcción de viviendas para obreros en Punta Arenas y en sus estancias.

—Excelente alimentación para el personal que atiende las labores en el campo.

—Becas escolares para hijos de empleados y obreros que estudian en Punta Arenas y en otras ciudades.

—Escuelas Primarias en las estancias.

—Préstamos a empleados para viviendas urbanas.

—Asistencia médica y dental, y

—Movilización gratuita a centros poblados.

Las asignaciones familiares se pagan incrementadas por medio de una Caja de Compensación Agrícola, de Magallanes.

SITUACION AMBIENTAL

Las condiciones de trabajo del personal que presta sus servicios en Ganadera Tierra del Fuego S. A., pueden considerarse como las mejores de las que disfrutan en el país empleados y obreros.

Las viviendas, como puede verse en el grabado que acompaña esta información son modernas y confortables y de líneas acogedoras que señalan su agradable ambiente interno.

En materia de salario, sus rentas son unas de las más altas: disponen de oportuna atención médico dental una parte importante solo trabaja la temporada de seis meses para la Sociedad, pero sigue ligado a ella y sus salarios le permiten afrontar este sistema de trabajo el que les proporciona también otras regalías.

Su alimentación, en cuanto a carne, es abundante y adquieren este producto a bajo precio.

ENTRETENIMIENTOS

La Sociedad, dentro de sus programas de acción social está organizando en forma permanente competencias deportivas a través de los clubes que formados por su personal, cuentan con el respaldo de la Ganadera.

Mantiene cines, radios y revistas, y contribuye además a otras manifestaciones culturales y educacionales, no sólo del personal que sirve en sus diferentes faenas, sino también de la propia población magallánica.

La Historia de la Sociedad Está Estrechamente Ligada al Progreso que Muestra la Zona de Magallanes

El desarrollo de la provincia de Magallanes, que a pesar de la distancia y de su limitada población, es considerada como una de las más ricas y progresistas del país, está estrechamente vinculado al desarrollo de la Sociedad Ganadera Tierra del Fuego, que ,a través de estos últimos 71 años se ha incorporado de plano a la historia de la zona.

Y al hablar de la sociedad, no pueden pasarse por alto los nombres de José Nogueira y de doña Sara, y don Mauricio Braun, sin cuya visión, esfuerzo y fe no habrian sido posibles el éxito y la consolidación de su empresa. Junto a ellos hay que mencionar los nombres de Pedro H. MacClelland, don Alejandro A. Cameron, y tantos otros, que con su esfuerzo contribuyeron al logro de los objetivos que se habian trazado los visionarios pioneros de esta nueva actividad que sorprendia a los magallánicos.

La historia de Ganadera Tierra del Fuego S. A., durante sus primeros setenta años, puede sintetizarse como sigue:

Fundada en setiembre de 1893, la Sociedad cumplió setenta años de fecunda y progresista labor que cabe sintetizar en las siguientes realizaciones:

1.— Inició en dicho año, sobre la base del arrendamiento de 1.376.610 hectáreas por veinte años, una explotación ganadera lanar ignorada en la zona y en el país, haciéndose cargo en la práctica de colonizar y explotar terrenos desconocidos, inhóspitos y sin ningún aprovechamiento.

2.— Entre 1913 y 1958, a través de sucesivas renovaciones parciales del arrendamiento y devoluciones consiguientes reintegró al Fisco toda la extensión indicada, convertida en excelentes campos ganaderos, con caminos, edificios, alambrados y otras mejoras, que accedieron sin costo a beneficio fiscal.

3.— Pagó en el periodo contractual, en su mayoría en moneda esterlina, rentas de arrendamiento de aproximadamente 15 millones de libras esterlinas, sin considerar impuestos y demás gravámenes.

4.— Organizó en los campos arrendados una ganadería lanar antes no conocida, montándola sobre bases técnicas de producción y de exigencias de mercado de los principales paises europeos, y formó una dotación de 581.857 lanares, prácticamente igual a la constituida hasta 1958 en sus Estancias propias en Chile, con lo que proveyó de animales de alta calidad a sus adquirentes, los adjudicatarios de los campos subdivididos.

5.— Creó, a cargo de técnicos especializados, los planteles de animales finos de pedigree y puros por cruza, de sus Estancias Oazy Harbour, Punta Delgada y Camerón, en Chile y Las Vegas, en Argentina. Estos planteles mantienen la óptima calidad y rendimiento de las majadas y proporcionan excelentes reproductores a la ganadería magallánica, que ahorra el costo de importarlos y evita al país el correspondiente egreso de divisas.

6.— Junto con lo anterior, formó otras explotaciones ganaderas de idéntico nivel en la misma provincia, adquiriendo y organizando importantes predios en la Costa del Estrecho de Magallanes y en Ultima Esperanza, que, junto con la Estancia Cameron adquirida por permuta en la Isla Grande de Tierra del Fuego, constituye la base de sus actuales actividades.

7.— Estando vigentes los arriendos fiscales y deseando la Sociedad perfeccionar los resultados de sus explotación, inició en sus Estancias propias el Plan de Incremento de la Producción Ganadera. Su objetivo era compensar el deterioro de las praderas naturales por el ininterrumpido pastoreo de largos años, introducir los métodos más recientes de manejo de campos y animales y reducir los costos con un correlativo aumento de producción.

Después de los necesarios ensayos, se puso en práctica en gran escala en 1957, y se halla en el séptimo de los doce años programados para su realización. Entre sus resultados pueden anotarse los siguientes:

a) Sobre 133.250 hectáreas cuya habilitación y mejoramiento se programaba, están preparadas y aptas a la fecha 80.042 Hás., o sea, un 60 por ciento, de las cuales se han sembrado 65.383 Hás., esto es, un 49 por ciento. Al Plan inicial debe agregarse un Plan especial para la Estancia Camerón, ya comenzado, que comprende el mejoramiento de 33.000 hectáreas.

b) La utilización de praderas ha seguido incrementándose, y el promedio de animales que han invernado en las praderas mejoradas ha subido desde el invierno de 1958, del 9.5 por ciento del total de las majadas, al 32.6 por ciento logrado este invierno en 54.409 Hás. utilizadas.

Cabe señalar que estos resultados se han obtenido no obstante una intensa e ininterrumpida sequía de casi diez años y la necesidad de retirar dotaciones de los campos en habilitación, a pesar de lo cual la parición va en aumento y ha disminuido la mortalidad, manteniéndose la producción y la buena calidad de la lana.

Todo lo dicho se ha realizado otorgando al accionista una alta seguridad de sus inversiones y una adecuada rentabilidad.

Simultáneamente aplica una política de acción social con su personal, cuyas condiciones de vida son de las más altas del país y comprenden excelentes viviendas, becas educacionales, asignaciones familiares incrementadas por medio de una Caja de Compensación Agrícola en Magallanes y servicios asistenciales. Como complemento, la empresa promueve el progreso de la provincia de Magallanes, cooperando a la solución de sus problemas en todos los niveles y ha dotado a la zona de un moderno Hotel, que era la base indispensable para la industria turística regional.

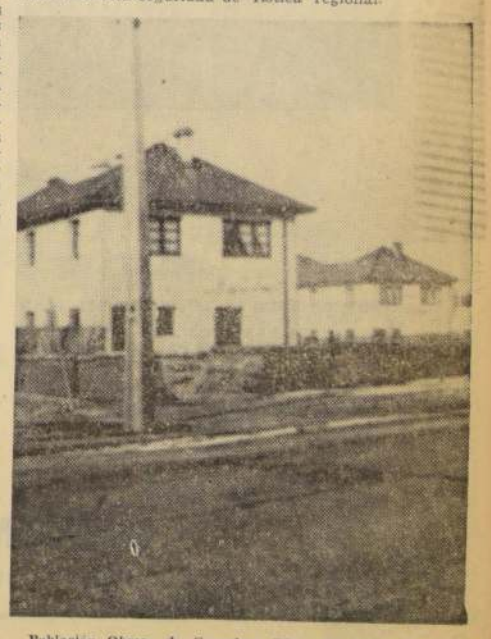

Población Obrera de Ganadera Tiera del Fuego S. A. en Punta Arenas

Otra Obra de CORFO:

IANSA, Herramienta Eficaz del Plan Nacional de Desarrollo Económico

LA INDUSTRIALIZACION DE LA AGRICULTURA ES OTRA ACTIVIDAD TIPICA DE LA INSTITUCION QUE CELEBRA SUS BODAS DE PLATA.

La industrialización de la agricultura es típicamente una actividad dentro de la cual ha correspondido a la Corporación de Fomento de la Producción una acción preponderante, por tratarse de un campo no abordado en forma especial por otros organismos del Estado.

En el desarrollo de esta industrialización, la creación de IANSA ha sido el paso más eficaz, dado por la Corporación en beneficio del mejoramiento, de la productividad de la agricultura del país.

Los largos y acuciosos estudios preparados por los Departamentos de Agricultura y Planificación de la Corporación cristalizaron en noviembre de 1953, fecha en que por Decreto Supremo del Ministerio de Hacienda nació legalmente la Industria Azucarera Nacional S. A., empresa de fomento y desarrollo agropecuario destinada a establecer en forma industrial el cultivo de la remolacha en Chile, de acuerdo a lo establecido en el artículo de sus estatutos, que fija su objetivo social y que dice textualmente: "La Sociedad tendrá por objeto el establecimiento y explotación de fábricas para la producción de azúcar de remolacha y demás productos derivados, y la realización de todas las actividades anexas al desarrollo de esta industria, en especial la producción de remolacha y de semilla de remolacha y el desarrollo de cultivos experimentales".

A más de diez años de su creación, IANSA ha cumplido con creces los objetivos que se propuso la Corporación de Fomento al crearla, convirtiéndose en una de las más importantes herramientas con que cuenta el país para el fomento de la agricultura, logrando además una significativa producción de azúcar nacional con el consiguiente ahorro en los gastos de divisas por la importación de este producto.

En el año 1954 comenzó en Los Angeles el cultivo de la remolacha a nivel industrial. Allí fue construida la primera fábrica de IANSA, que tiene actualmente una capacidad de elaboración de 1.600 toneladas diarias de remolacha. Las fábricas de Llanquihue y Linares se pusieron en funcionamiento los años 1958 y 1959, respectivamente, ambas con igual capacidad de elaboración que la de Los Angeles. La capacidad total de producción de azúcar de las tres Plantas de IANSA es actualmente del orden de las 100.000 toneladas al año con un cultivo que se extiende desde Curicó hasta Chiloé.

IANSA Y LA AGRICULTURA

A través de diez años de existencia, IANSA ha contribuido notablemente al desarrollo de la agricultura nacional. Dentro de los estudios efectuados por el Departamento de Economía Agraria del Ministero de Agricultura, se señalan los siguientes beneficios del cultivo de la remolacha:

—Mayor entrada bruta en efectivo por hectárea dedicada a la remolacha, que la lograda por los cultivos anuales corrientes;

—Mejor uso del suelo por mejoramiento de las rotaciones culturales y, por lo tanto, aumento de dotación de ganado y disminución de las praderas naturales en beneficio del aumento de praderas artificiales y de cultivos anuales. En predios de hasta 200 has., las praderas naturales disminuyeron de 43 o|o a 26 o|o y las artificiales aumentaron de 16 o|o a 34 o|o.

—Aumento de la fertilidad de los suelos por:

a) Mejor preparación;

b) Uso racional de los fertilizantes y mayor consumo por há. En los fosfatos, un 28 o|o y en los nitratos un 180 o|o de aumento.

c) Mayor producción de estiércol;

d) Aumento de la superficie abonada en un 39.3 o|o.

—Aumento de rendimientos en los cultivos que integran la rotación. En el caso del trigo se registra un 17,8 o|o.

—Mayor disponibilidad de forraje y uso de subproductos de remolacha. Además de la raíz de la remolacha que se elabora industrialmente este cultivo produce por hectárea 20 toneladas de alimento para ganado que equivalen al producto de una hectárea de maíz de silo.

—Mayor producción de leche y carne. Se obtuvo en los predios observados por el Ministerio de Agricultura un 43 por ciento de aumento de producción de leche, debido fundamentalmente al mayor rendimiento por vaca masa.

Con respecto a la carne, un estudio reciente de la Universidad de Concepción señala, textualmente:

"La pulpa seca o coseta de remolacha suministrada con suplemento de alimentación a novillos en pastoreo invernal produce un aumento de peso considerable. Novillos que recibieron coseta durante 125 días en el campo, aumentaron 89,2 kgs. por animal, que equivale a 357 kgs./há. En cambio, los que dispusieron sólo de la empastada, perdieron en el mismo período 13,1 kgs., o sea, 52,4 kgs. por há. Por otra parte, el efecto de la suplementación invernal con coseta sobre la conservación de la pradera fue considerable y demostró, al finalizar el período invernal, que la cantidad de pasto verde por hectárea era de 5.620 kgs., contra 3.850 kgs. en la hectárea pastada por ganado que no recibió suplemento.

—Intensificación de la mecanización agrícola, observándose un aumento de 45 por ciento en el uso.

—Capacitación técnica del agricultor, lo que significa:

a) Mayor eficiencia como empresario;

b) Influencia en el medio agrícola como medio de propagación de técnicas.

Mayor ingreso del operario agrícola por mayor capacitación y técnica.

AHORRO DE DIVISAS

Uno de los aspectos más importantes que IANSA anota en beneficio del país, es el que se refiere al ahorro de divisas. En el año 1963 el ahorro de divisas fue superior a 20 millones de dólares y se espera igualar o superar esta cifra en el año en curso. Estos 20 millones de dólares incluyen la producción de azúcar nacional, además de los ahorros por menor importación de rubros de alimentación, tales, como carne, leche, cereales, etc.

La producción de azúcar en 1963 significó un aumento de 60.46 por ciento sobre la del año anterior y representa el 40 por ciento del consumo total del país.

Acerca de los resultados industriales de 1963, hay que señalar que las cifras técnicas de rendimiento de elaboración alcanzadas, se superan ventajosamente con las que se obtienen en países europeos de alto nivel tecnológico y con muchos años de experiencia en explotación de remolacha.

MAS BENEFICIOS

Aparte de los beneficios anotados más arriba, hay que señalar los siguientes:

1.— Se proporciona trabajo a más o menos 6.600 obreros del sector campesino, y a 400 obreros y empleados del sector fabril, es decir, viven vinculados con las actividades de IANSA, alrededor de 25.000 personas.

2.— El aumento de producción de riqueza en las zonas en que IANSA ejerce su acción ha traído consigo una notable elevación del nivel de vida de la población rural. Traducido en una mayor capacidad de compra de estos medios rurales que proporcionan así un mayor mercado a los productos industriales.

Otra consecuencia del cultivo de la remolacha ha sido también el mejor aprovechamiento del potencial humano dadas las épocas de mayor utilización de mano de obra que requiere y que no coinciden con la de los otros cultivos.

3.— Consumo de importantes cantidades de materias primas nacionales, tales como 60.000 toneladas de carbón; 20.000 toneladas de caliza; 1.800 toneladas de coke, envases de papel, etc.

4.—Mayores impuestos percibidos por el Estado con motivo de la actividad económica creada por IANSA. Por concepto de impuestos se cancelaron directamente por IANSA en el año 1962, cerca de 2.000.000 escudos. Hay que considerar que el establecimiento de IANSA ha significado crear actividades y producciones que no existían en el país antes que la Empresa empezara a funcionar. Es por eso que hay que tener presente que, con ello, s han originado ingresos nuevos por impuestos y tributos de diversas índole, que pueden estimarse en 3.000.000 escudos. En total, las actividades de IANSA y las producciones nuevas que se han creado, representan entradas tributarias del orden de 5.000.000 escudos.

AZUCAR DE REMOLACHA Y DE CAÑA

De acuerdo a estudios efectuados en otros países y que se han comprobado posteriormente en nuestro país, mientras 1 há de remolacha aporta energía necesaria para la subsistencia de 20,8 personas al año, el trigo aporta para 4 el arroz para 5,9, y la papa para 8. Esto quiere decir que los expertos están señalando que de 1 há. de remolacha se obtiene mayor cantidad de alimentos que de 1 há. de trigo, 1 de arroz y 1 de papas juntas.

Frecuentemente se sostiene que el rendiminto de azúcar de una hectárea de remolacha es inferior al de una hectárea de caña. En efecto, mientras que los rendimiento por hectárea de azúcar de remolacha fluctúan entre 3 y 7 toneladas, los de caña suelen alcanzar cifras superiores a los 20 toneladas, y en consecuencia, el azúcar de caña es de producción más económica. A este mayor rendimiento, se suma el hecho de que en los países productores de azúcar de caña, en general, el nivel de sueldos y jornales, es decir, la mano de obra, es más barata que en los países en que se cultiva azúcar de remolacha. Además, la cantidad de mano de obra empleada en uno y otro cultivo difieren fundamentalmente. La caña sembrada una vez entregada tres, cinco y más cosechas, produciendo buenos rendimientos anuales, en tanto la remolacha debe ser sembrada todos los años, constituyendo uno de los cultivos agrícolas más intensivos que existen, ocupando más mano de obra que la de caña para producir la misma cantidad de azúcar.

Pese a lo anterior, el cultivo de la remolacha para producir azúcar continúa ganando terreno, debido a la acción perfeccionedora de la técnica en la agricultura y la ganadería.

EL DESAREOLLO MUNDIAL

Las ventajas obtenidas por Chile en el cultivo de la remolacha, son similares a las logradas en países que lo han establecido desde hace muchos años. En 1920, el consumo mundial se abastecía en un 22 por ciento de azúcar de remolacha y en un 75 por ciento de azúcar de caña. Puede decirse que en la actualidad la industria de la remolacha no sólo se está expandiendo en los países que, como el nuestro, no pueden producir caña, sino que también, por los beneficios indirectos que la remolacha representa, se ha introducido en países en los que de hecho la caña tiene un medio más favorable para su cultivo (Uruguay, Estados Unidos, China, Pakistán, etc.)

PLANES FUTUROS

Dentro del Plan Decenal de Desarrollo Económico elaborado por la Corporación de Fomento de la Producción se estableció que dentro del crecimiento de la producción de rubros agrícolas se incluía el desarrollo del cultivo de la remolacha azucarera y el establecimiento de Fábricas para la producción de azúcar. Entre las inversiones brutas que figuran en el presupuesto de dicho Plan para el fin señalado, aparecen contempladas US$ 13.000.000 y E° 8.000.000.

El cumplimiento de la meta señalada por la CORFO en el Plan Decenal significa para IANSA la necesidad de establecer por lo menos dos fábricas más de capacidad similar a las existentes.

Proveedores de diversos países han manifestado su interés en abastecer de los equipos necesarios para el establecimiento de estas dos fábricas y otorgar créditos a plazos que fluctúan entre 7 y 12 años, considerando la posibilidad de financiar parte de las obras de ingeniería y producir en el país parte de los elementos necesarios para la construcción.

Hay que señalar, finalmente, que existe interés permanente de los medios agrícolas regionales por obtener la realización de los acuerdos del Plan Decenal de la CORFO, en lo que a construcción de nuevas plantas se refiere, en vista de los múltiples beneficios de todo orden que su instalación significa en las zonas de atracción correspondiente.

IANSA ha efectuado estudios sobre la capacidad remolachera de diversas zonas del país, que abarcan prácticamente todo el territorio comprendido entre la provincia de Santiago y Chiloé, habiéndose llegado a la conclusión de que desde el punto de vista agrícola, se cuenta con suelos aptos más que suficientes para realizar el plan de expansión señalado, sin disminuir superficies de otros cultivos esenciales.

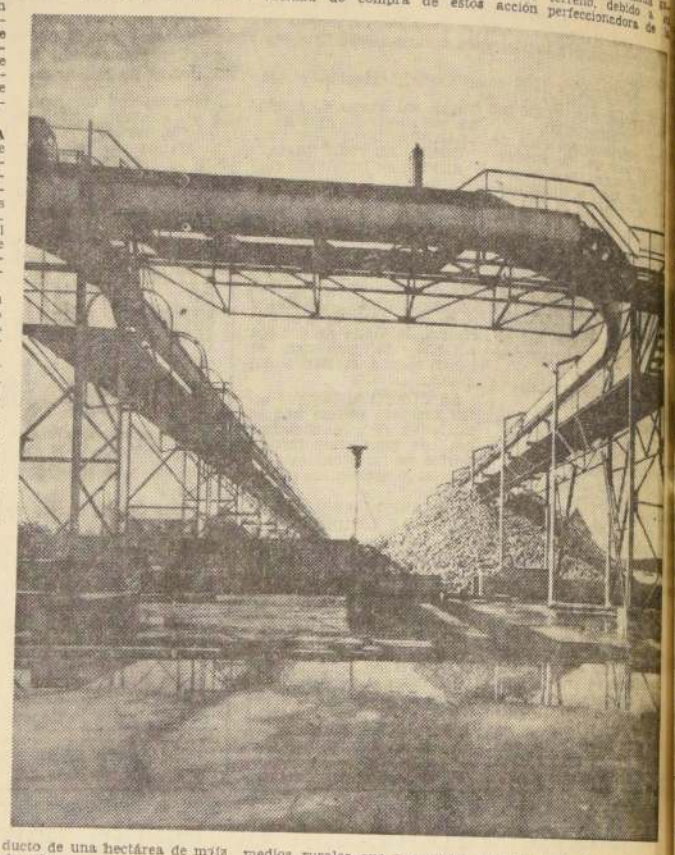

CATECU S. A.

1939 - 1964

ADHIERE AL HOMENAJE QUE LAS FUENTES PRODUCTORAS DEL PAIS RINDEN A LA CORPORACION DE FOMENTO DE LA PRODUCCION EN SU 25° ANIVERSARIO

1939 - 1964

Homenaje a la

CORPORACION DE FOMENTO DE LA PRODUCCION

en su 25ºAniversario

1939 - 1964

DESDE 1941 ESTAMOS OFRECIENDO A LOS AGRICULTORES DEL PAIS, CON CREDITOS DE LA CORPORACION DE FOMENTO, LA SIGUIENTE MAQUINARIA:

tractores CATERPILLAR m.r

tractores LANZ

tractores y maquinaria JOHN DEERE

pulverizadoras JOHN BEAN

ASIMISMO, DESDE LA INICIACION DEL PLAN DE FOMENTO PESQUERO EN 1963, LOS FABRICANTES HAN OTORGADO A LA CORFO UNA LINEA DE CREDITOS PARA LA VENTA DE:

motores marinos CATERPILLAR m.r.

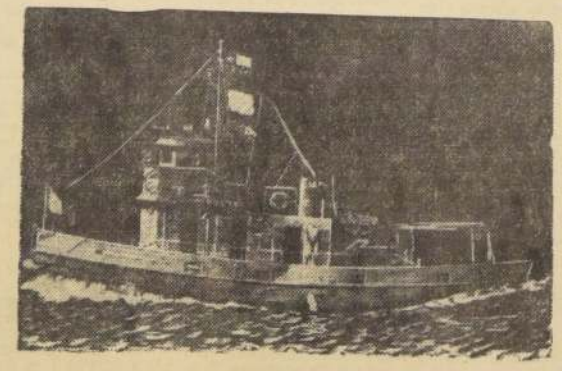

GILDEMEISTER S.A.C.

con oficinas a lo largo del pais

"Antesala de Hermosos Parajes":

El Hotel "Cabo de Hornos", Valioso Aporte de "Ganadera Tierra del Fuego" al Turismo Zonal

Magallanes ofrece los más bellos sitios de atracción al turismo nacional e internacional y cada uno de los parajes que es posible visitar, sorprende por su majestuosidad, por su invitación al descanso o por lo imponente del paisaje.

La región, especialmente Punta Arenas, la ciudad capital de la provincia, se nos presenta como una meta inalcanzable a la inquietud del viajero o del turista.

Pero la realidad pone a sólo unas horas de Santiago, esta maravillosa zona austral y su capital, Punta Arenas, ofrece al visitante, todas aquellas inmejorables comodidades y confort que exige la vida moderna.

Punta Arenas, es una ciudad de tipo europeo, como Valparaíso, Antofagasta, Osorno, de gentes acogedoras, de ambiente cordial, donde el turista puede encontrar todo lo que necesita para una estada cómoda y confortable.

EL HOTEL CABO DE HORNOS

En pleno corazón de la ciudad, levanta su acogedora estructura, el Hotel "Cabo de Hornos", construido por Ganadera Tierra del Fuego Sociedad Anónima, que inaugurado el 8 de septiembre de 1962, se ha sumado al atractivo general que ofrece esta austral provincia.

DISTINCION ACOGEDORA Y CONFORT

No sólo son acogedoras sus líneas arquitectónicas, sino también su ambiente, por su distinción y confort, atraen al turista, al pasajero y a lo más selecto de la capital de Chile Austral: Punta Arenas El Hotel "Cabo de Hornos" levantado por la Ganadera Tierra del Fuego S. A., no sólo es un aporte al progreso de esa capital ciudad magallánica, sino que es también una demostración de buen gusto y todo un acierto. Gracias a su iniciativa, la visita a Punta Arenas se ha convertido en una deliciosa estada en el acogedor establecimiento. El edificio fue proyectado por los arquitectos Bolton, Larrain y Prieto, Jorge Searle y Jaime Rodriguez, y fue construido por la firma Salinas y Fabres. El hotel está atendido por la Empresa Hotelera Panamericana S. A., que lo ha tomado en arriendo. Abrió sus puertas el 8 de septiembre de 1962.

El Hotel Cabo de Hornos, construido por la firma Salinas, Fabres y Compañía, fue realizado por los arquitectos señores Bolton, Larrain y Prieto, Jorge Searle y Jaime Rodríguez, quienes dieron forma a una de hermosa factura y elegantes y acogedoras líneas.

DETALLES TECNICOS

El Hotel Cabo de Hornos, cuya estructura se levanta frente a la Plaza Muñoz Gamero, dispone de 110 habitaciones, con capacidad inicial de 170 personas. Está dotado de todas las instalaciones, incluyendo baño privado y teléfono en cada habitación, servicios que lo ubican entre los mejores del país.

Elegantes suites, un magnífico restaurante, un espacioso salón de banquetes, sala de recepciones, además de comedores para reuniones más reducidas, las que se complementan con un grill muy acogedor, un bar americano, salones de conferencias y gabinetes privados.

AMBIENTE AGRADABLE Y ACOGEDOR

Además el establecimiento dispone de terrazas cubiertas con vidrios y preciosos jardines de invierno que alegran el local.

En la planta baja, o sea en el hall, donde se encuentran el restaurante, el grill el bar y otros servicios, se ha instalado un sistema modernísimo de Sound System, que con su música agradable, agrega un motivo más de atracción al confort que distingue a este Hotel.

El edificio, cuyas líneas modernas, se suman a las obras de progreso de Punta Arenas, tiene ocho pisos, y su total iluminación nocturna pone una nota de belleza en el corazón de la capital austral de Chile.

CENTRO DEL TURISMO AUSTRAL

Desde Punta Arenas es posible alcanzar hasta los más bellos parajes que ofrecen un verdadero paraíso turístico, que abarca los principales paisajes que puede ofrecer la naturaleza al hombre.

Como lo manifestara el Alcalde de Punta Arenas, Ernesto Guajardo, cuando en septiembre de 1962 hablo para expresar a Ganadera Tierra del Fuego, el reconocimiento de la ciudadanía por la obra que entregaban al progreso local, —"el Hotel "Cabo de Hornos", será la antesala desde la cual partirán hacia los distintos rincones de la provincia, los turistas que quieran admirar las bellezas que la pródiga naturaleza quiso otorgarnos".

Laguna Azul, Laguna Amarga, Torres del Paine, la confluencia de los lagos Nodernskjold y Penhoe; el salto grande del río Paine; Lago Sarmiento; Cueva del Milodón; El Fiordo D'Agostini; el Fiordo Contralmirante Martinez; el Canal San Gabriel, la Bahía Brookes, el seno Ainsworth, el canal Marinelli, y el Fiordo Parry.

Estos últimos, también cuentan con imponentes y majestuosos ventisqueros.

OTRAS ATRACCIONES

Otras grandes atracciones que ofrece la zona, corresponden a la pesca. Esta es muy abundante, especialmente en las riberas de los ríos Rubens y Penitente, distantes 150 kilómetros de Punta Arenas.

En los ríos Chabunco, Agua Fresca, Tres Brazos, a corta distancia de la capital magallánica, se han logrado extraer salmones cuyo peso fluctúa entre los cinco y los diez kilos y en cantidades apreciables. En los ríos Rubens y Penitente, las principales especies que allí existen son la trucha marrón, salmón atlántico pejerreyes y otros.

Distribución del Capital Social Ganadera Tierra del Fuego S. A.

Es interesante estudiar el cuadro referente a la distribución del capital social de Ganadera Tierra del Fuego S. A. 35.588.279 acciones emitidas al 30 de junio de 1963 se encuentran repartidas entre 6.923 accionistas, en la forma siguiente:

Personas Naturales	Accs.	Porcentaje
Personas con 1 a 20.000 accs.	15.119.851	42,13%
Personas con más de 20.000 accs.	10.259.769	28,59%
Personas ..	25.379.620	
Personas Jurídicas		
Bolsas de Comercio	1.841.311	
Bancos Nacionales y Extranjeros ..	1.190.874	
Sociedades Anónimas ..	2.687.974	
23 Sociedades Comerciales	454.182	
106 Compañías de Seguros	1.558.838	
22 Fundaciones	629.565	
7 Cajas de Previsión .. .	197.447	
10 Establecimientos de Instrucción .	277.809	
27 Instituciones de Beneficencia	238.306	
66 Congregaciones Religiosas	481.075	
3 Comunidades	169.536	
40 Instituciones Varias	781.742	
381	10.508.659	29,28%

Es interesante registrar también el hecho de que el número de accionistas es superior al de empleados y obreros de la Ganadera. Los primeros suman 194 y los segundos totalizan 2.150, mientras los accionistas llegaban al 30 de junio de 1963 a 6.923.

DIRECCION DE ABASTECIMIENTO DEL ESTADO

MAQUINAS DE SUMAR

COTIZANSE PROPUESTAS PUBLICAS N.o 121, por las máquinas que a continuación se indican, destinadas a la Oficina de Presupuesto del Ministerio de Obras Públicas.

10 MAQUINAS DE SUMAR ELECTRICAS, CON HUINCHA.

Bases y demás antecedentes pueden solicitarse en el Departamento de Adquisiciones, Sección Propuestas Públicas y Compras en el Extranjero de esta Dirección, solamente de 9.30 a 12.30 horas.

Las propuestas se abrirán en presencia de los interesados en el Departamento de Adquisiciones, Amunátegui 48, 1.o piso, el día

de Junio de 1964, a las 11 horas.-

ANSELMO BRAVO BRAVO
DIRECTOR

CURSO DE ECONOMIA DOMESTICA

Asociación de Consumidores de Gas de Santiago

Se encuentra abierta la matrícula para el 2º Curso de Economía Doméstica.

Inscripciones en Santo Domingo 1161, de 10 a 12 horas y de 15 a 17 horas.

Cursos para Dueñas de Casas, empezarán el lunes 25 de mayo de 1964. Las clases son los días lunes, martes o jueves.

Curso para Empleadas Domésticas, empezarán el miércoles 27 de mayo de 1964. Las clases son los días miércoles o viernes.

Enseñe a los niños a cruzar las calles, mirar a ambos lados, cruzar perpendicularmente en las esquinas, observar las luces y sólo atravesar con la luz verde al frente. Coopere con la Campaña de Seguridad del Consejo Nacional de Seguridad.

SEÑORES DUEÑOS DE CARNICERIAS

NOVILLOS DE 1a. CALIDAD EXCEPCIONAL, PUESTOS A DOMICILIO SIN RECARGO DE FLETE — PRECIO FUERA DE TODA COMPETENCIA

C R E D I T O S

PEDIR A NUESTROS VENDEDORES A LOS
TELEFONOS: 568772 — 51892
DAMASO GARCIA BOÑAR Y CIA.,
DEP. 10 —— MATADERO SANTIAGO

CARBONIFERA LOTA - SCHWAGER S.A.
SANTIAGO - CHILE.

Rinde Homenaje a la Corporación de Fomento a la Poducción en su 25° Aniversario al Servicio del País

154.o Aniversario de la Revolución de Mayo

La República Argentina, a la que Chile está unida por vínculos tradicionales de camaradería y amistad, que arrancan de la lucha conjunta por la libertad de los países de América, celebra hoy el 154.o aniversario de la Revolución de Mayo.

Este aniversario de la nación hermana, como ya es tradicional, se recuerda a lo largo del país con diversas ceremonias, las que en Santiago han venido teniendo especial relieve. En ellas han participado el Instituto Chileno Argentino de Cultura y el Centro Argentino, entidad esta última que agrupa a los ciudadanos transandinos residentes en nuestro país. En todos los actos realizados en Santiago, como en las principales ciudades del país, se ha contado con la asistencia de representantes diplomáticos argentinos.

Con motivo de este aniversario, el Presidente Alessandri hará llegar sus congratulaciones al Presidente Dr. Arturo Illia y el Canciller Philippi expresará a su colega argentino, Zavala Ortiz, los saludos del pueblo chileno.

Presidente de la República Argentina, Dr. Arturo Illia. Con motivo del aniversario patrio argentino, recibirá, por intermedio del Embajador Fernando Claro Salas, los saludos del Gobierno y del pueblo de Chile, que se adhiere a estas festividades.

LA REVOLUCION DE MAYO

En la madrugada del 25 de mayo de 1810, el pueblo de Buenos Aires, consciente de su fuerza y la justicia de su causa, atacó el Cabildo de la capital y, después de rudas jornadas, obligó al Virrey Cisneros a abdicar. Y, entonces, se constituyó la Junta de Gobierno, presidida por Cornelio Zaavedra e integrada por Juan José Castelli, Manuel Belgrano, Miguel de Azcuénaza, Manuel Alberti, Domingo Matheu, Juan Larrea, Juan José Passo y Mariano Moreno.

Ante la constitución del gobierno independiente, se produjo, de inmediato, una violenta reacción por parte de los realistas; el General Liniers reunió sus tropas y presentó batalla. Pero, la decisión de los patriotas pudo más que los mosquetes españoles y, después de varias derrotas, fue fusilado en Cabeza del Tigre.

Al año siguiente, 1811, el Paraguay seguía el ejemplo de la Argentina, expulsando al gobernador español y dejando libre la región de El Plata, después de las batallas de Tucumán y Salta. En 1813 la reciente República Argentina reunía por primera vez la Asamblea Constituyente, en la que quedaron fundamentadas las bases sobre las que descansaría el porvenir histórico de su nacionalidad. Así nació la corriente de libertad que, más tarde, San Martín habría de traer hasta Chile y el Perú.

EL CONGRESO DE TUCUMAN

Seis años después, el 9 de julio de 1816, el Congreso de Tucumán hizo la solemne Declaración de la Independencia de las Provincias del Río de la Plata. La misma Asamblea que hizo esa histórica declaración, trabajó después las bases constitucionales sobre las que se levantó la República Argentina.

Las ideas revolucionarias llegadas de Francia y que, rápidamente, cundieron por todo el territorio americano, junto con el ejemplo definitivo, proporcionado por la Revolución Americana, se sumaron a la corriente anti-monarquista y liberal que —paradoja, al parecer, absurda— venía de España. Escritos políticos y humanistas, llegados desde la Península hablaban del antimonarquismo, planteado por el Padre Rivadeneira; el igualitarismo internacional de Victoria; el anti-maquiavelismo, preconizado por Zaavedra Fajardo; la prédica de igualdad racial, apoyada por Casas y Zolórsano; y, la doctrina social de Mariana y Suárez.

Al lado de estos nombres, inspirados, sobre todo, en el respeto a la dignidad humana, los próceres de la Independencia Argentina iniciaron, desde aquella tierra, la marcha para conseguir la liberación definitiva de los pueblos del continente. Ellos son: Belgrano, Mariano Moreno, el Dean Funes, Gorriti, Rivadavia. El distintivo de todos ellos fue la cinta celeste y blanca, que muy pronto se convirtió en símbolo y en ordenanza. El pueblo argentino, harto ya de las injusticias y arbitrariedades del Virrey Sobremonte, y de su sucesor Baltazar Hidalgo de Cisneros, inició la dura y sangrienta batalla, que acabaría por alcanzar la victoria y dar la Independencia al país.

Estarían identificados autores del triple homicidio de Avenida España

Interrogan en Investigaciones a cuatro detenidos

Cuatro personas eran sometidas a intenso interrogatorio hasta esta madrugada por jefes policiales, en relación con el triple crimen de la Avenida España, cometido en la Semana Santa del año 1963.

Se informó que en el Cuartel General de Investigaciones se tiene ya la clave del esclarecimiento del asesinato de las millonarias Manuela y Rosario Vera Romero y la empleada de éstas, Sara del Carmen Alvarez Verdugo.

Las diligencias que pusieron sobre la segura pista al Servicio de Investigaciones estuvieron dirigidas personalmente por el Subdirector, Tulio Aguilera Mora, y por el Prefecto de Santiago y el Jefe de la Brigada de Homicidios, Fernando Llona y Hugo Villegas.

Trascendió que los autores del crimen de la mansión de la primera cuadra de la Avenida España, son cuatro, mujer una de ellas. El arma del alevoso hecho estaría identificada y puede ser ubicada de un momento a otro, para ello, un grupo de detectives practica agotadoras diligencias.

Los tres señalados jefes policiales sostuvieron, al mediodía de ayer una reunión secreta para pasar revista a los antecedentes reunidos y a las declaraciones de los detenidos, luego de lo cual tomaron contacto telefónico con el Director General de Investigaciones, Emilio Oelckers, que a esa hora se encontraba en Punta Arenas.

La espectacular detención de los asesinos se produce como resultado de un trabajo intenso y callado que se vino practicando desde la fecha misma del descubrimiento del crimen, y en el cual se siguieron innumerables pistas y se practicaron cientos de diligencias.

DIA MUNDIAL DE LA INVOCACION CELEBRAN HOY

Hoy lunes, los hombres y mujeres de buena voluntad, en todo el mundo recitarán unidos la Gran Invocación. El propósito detrás de esta recitación unida es elevar el nivel del pensamiento y la acción habituales, para fortalecer las fuerzas espirituales y disminuir los elementos destructivos en las relaciones humanas.

La Gran Invocación es una creación universal; no pertenece a ningún grupo o persona, sino a toda la humanidad. Recitarla o recomendarla no significa apoyar una tendencia u organización determinadas.

GRAN INVOCACION

Desde el punto de luz en la mente de Dios
que afluya luz a las mentes de los hombres.
Que la luz descienda a la tierra.
Desde el punto de amor en el corazón de Dios
que afluya amor a los corazones de los hombres.
Que Cristo retorne a la tierra.
Desde el centro donde la voluntad de Dios es conocida,
que el propósito guíe las pequeñas voluntades de los hombres
El propósito que el Maestro conoce y sirve.
Desde el centro que llamamos la raza de los hombres,
que se cumpla el Plan de Amor y de Luz.
Y selle la puerta donde se halla el mal.
Que la luz, el amor y el poder, restablezcan el plan sobre la tierra.

Reunión tendrá mañana Sociedad Amigos del Arbol

Mañana se llevará a efecto una reunión pública en el Instituto Nacional, organizada por la Sociedad Amigos del Arbol, en la que el vicepresidente Teófilo Gómez Vera disertará sobre "Necesidad que Santiago tenga árboles de sombra y más terrenos de cultivo". Además, se exhibirán películas sobre los parques nacionales en Estados Unidos.

Este acto es preparatorio a la Fiesta del Arbol que se realiza anualmente y como partida para la campaña que se llevará a cabo para inculcar en la juventud el aprecio por los árboles y las plantas.

Principal implicado en contrabando de coca sería funcionario de INTERPOL de Bolivia

Se cree que la cocaína estaba destinada a ser enviada a Santiago, Estados Unidos y Europa

El funcionario del INTERPOL de Bolivia, Víctor Hugo Vargas Vargas, de 33 años de edad, según la policía, parece ser el principal enlace en el tráfico de estupefacientes relacionado con el descubrimiento de un contrabando de cocaína, hecho el sábado último en Arica.

Vargas se encuentra actualmente detenido en el Cuartel de Investigaciones de ese puerto nortino. También se detuvo a una familia boliviana, radicada en Arica, que operaba en el tráfico de cocaína desde largo tiempo con Santiago y Valparaíso, y diversos puntos del país. Posiblemente enviaban también drogas a Miami, algunos puertos de Estados Unidos y Europa.

Asimismo informó la policía, se encuentran detenidos en Arica, José Salgado Torres, de 56 años, de nacionalidad boliviana, y sus hijos José Salgado Medrano y Luis Alberto Salgado, de 17 años, quien estudia en Santiago. Se presume que ellos estarían encargados de entregar las drogas.

La policía chilena de Arica, al mando del Comisario Gustavo Arias, fue quien descubrió ayer los 2 kilos de cocaína en el tren en que viajaban el funcionario del INTERPOL boliviano, Víctor Hugo Vargas acompañado de su compadre, José Salgado.

El otro kilo fue encontrado entre el forro de un abrigo de hombre que llevaba una mujer boliviana. Se descubrió esta cocaína en el allanamiento verificado en los andenes de la estación de Arica, a la llegada del tren internacional proveniente de La Paz. El descubrimiento fue hecho por el Jefe de la Aduana Ferroviaria, Oscar Vásquez, el mismo funcionario aduanero que hace algún tiempo descubrió, junto a su personal, dos kilos de cocaína colocados en bolsas colgantes debajo los vestidos que portaban dos mujeres bolivianas.

El Comisario Gustavo Arias quien se dirigirá en breve a ocupar su nuevo puesto, ascendido como Subprefecto de Valdivia, además del descubrimiento de la cocaína introducida el sábado a Arica, también descubrió hace poco, un pequeño laboratorio de cocaína que se estaba preparando para funcionar en una población cercana del regimiento Rancagua, haciéndola aparecer como instalaciones nuevas de la Universidad de Chile.

La policía local de Arica cree que la cocaína encontrada el sábado iba a ser enviada a Amanda Huassaf, para que ella la distribuyera al extranjero.

Defensa Civil tendrá su colecta pública el próximo miércoles

El próximo miércoles, los voluntarios de la Defensa Civil, realizarán una colecta pública con el objeto de incrementar los fondos de sus 58 comités locales, distribuidos en todo el país.

La Defensa Civil, está dividida en tres servicios principales: auxiliares del orden, primeros auxilios y zapadores. Posee un radio estación que la une, en casos de emergencia, con voluntarios a lo largo del territorio y del exterior.

Su Escuela Politécnica proporciona conocimientos especializados a los voluntarios para capacitarlos en cualquiera catástrofe, preparándolos para que aminoren sus efectos, auxilien a las víctimas y restablezcan los servicios de utilidad pública, que hayan sido dañados. Actualmente prepara 175 jóvenes en edad militar de la categoría "disponible" y sus estudios y aprendizaje valen como el Servicio Militar.

Dos policlínicas en su sede de la calle Vergara 167, no pueden funcionar por falta de materiales indispensables: algodón, alcohol, gasas, y otros elementos.

CUARENTA Y SEIS HORAS DESPUES DE COMETER DOBLE HOMICIDIO, QUITO LA VIDA

A las 10.30 horas de ayer el acavón de la mina Lo... cristo, cerca de la ... Juan Maluenda Gómez, de ... años, jornalero, y al ... con sus facultades ... perturbadas, se quitó la ... con la misma arma que ... ras antes diera muerte a ... niña de 16 años, y a ... nero.

—En el Km. 138 de la ... rretera panamericana de ... tiago a La Serena, el ... pasado, a las 12.30 horas ... la cuesta Pajonales, Juan ... luenda Gómez, por motivos ... se ignoran, dio muerte ... uith Vega Julio, de 15 años ... edad.

El hechor fue persegu... unos 500 metros del sitio ... su crimen por Pedro ... Cortez, de 37 años, mino... que también le disparó ... sándole después la muerte.

Cuando los carabineros ... tenencia de Tojo cercaban ... asesino para detenerlo, ... quitó la vida con su pistola.

Normalistas inician hoy una reunión especial

Hoy, a las 10 horas, se ... una reunión especial de ... tores de Escuelas Normales ... Chile en el local de la Escuela ... Normal N.o 1 de Santiago, ... tuada en Compañía 3150.

En el acto inaugural ... presente el Director de ... ción Primaria y Normal, ... Moll Briones. Los temas que ... abordarán en las reuniones ... refieren a reforma del ... estudios, elaboración de ... programas, plan de ... Salud y Educación y ... mas de la enseñanza ... que van desde el funcionamiento del Departamento Agrario hasta presupuestos, ... glamentos y formación ... rada.

La conferencia finalizará ... miércoles, a las 13 horas, ... un almuerzo de clausura ... Escuela Normal Superior "... Núñez".

Peligroso aumento de incendios causan estufas a parafina durante el invierno

Estadísticas del Departamento de Técnica y Prevención de Incendios del Cuerpo de Bomberos de Santiago señalan que durante el invierno anterior, 208 siniestros fueron causados por el mal uso de estos artefactos

En atención al fuerte aumento que están experimentando los incendios causados por estufas y en especial, por aquellas que usan parafina como combustible, siniestros que en estas últimas semanas han provocado en el país alrededor de siete muertos, además de numerosos heridos y cuantiosos daños, el Departamento de Técnica y Prevención de Incendios del Cuerpo de Bomberos ha estimado conveniente reiterar al público, la conveniencia de que opere con especial cuidado estos artefactos para que no constituyan peligro.

Hasta el 30 de septiembre del año pasado, de los 883 incendios registrados en la capital, desde enero de 1963, 208 incendios correspondieron a siniestros causados por estufas a parafina (14.5 o|o) y anafes (9 o|o) y cocinas con igual combustible. O sea, que estos artefactos fueron la causa principal del fuego, de acuerdo con las estadísticas.

Al informar sobre esto, el Departamento de Técnica, se refiere a la participación que le correspondió al Cuerpo de Bomberos en la extinción del fuego, señala el peligro de este tipo de siniestros y cita el elevado porcentaje de personas que perdieron la vida, cifras superiores a las de otros años.

Agrega más adelante:

"Por lo tanto recomendamos, ahora que el invierno se aproxima, preparar con tiempo las estufas, revisarlas y limpiarlas en la forma que aconseje el fabricante. Si se encuentra un desperfecto en su mecanismo o pierde parafina, por pequeña que sea la filtración, mándela a reparar inmediatamente a un taller responsable. Enciéndala por primera vez en un sitio despejado, donde en caso de alguna inflamación no cause daño y luego, solamente cuando esté totalmente seguro de su buen funcionamiento, úsela dentro de la casa. No la coloque nunca cerca de cortinas, muebles o donde puedan volcarla. Enséñeles a los niños lo dolorosa que es una quemadura y si son demasiado pequeños para comprenderlo, tome especiales precauciones, porque ellos son las primeras víctimas en un incendio.

Si usted sale de su casa y en ella no permanece una persona mayor, deje apagados los artefactos a parafina o gas licuado. Jamás deje a menores solos estando encendido alguno de los artefactos.

Tampoco llene el estanque mientras la estufa esté encendida y en caso de alguna inflamación, mantenga la calma y cúbrala con una frazada, alfombra, sacos, etc., para sofocar las llamas.

Respecto a las estufas a gas y en especial las de gas licuado, deseamos indicarle algunas normas que usted mismo pueda practicar. Vea que los refractarios estén en buen estado (sin quebraduras) y colocados en su posición. En caso de duda puede pasar por donde su proveedor o algún otro negocio donde vea estufas del mismo tipo y lo consulta. Observe que la manguera no tenga grietas o quebraduras, que en las uniones no haya filtraciones, pudiéndolo comprobar fácilmente. Para esto, en un lugar con buena luz (por ningún motivo con fósforos) coloque en dichas uniones un poco de lavaza de jabón, de preferencia con un pincel; si hay escape formará rápidamente burbujas. Repase mentalmente, si recuerda, las instrucciones de manejo y la utilización de todos los controles, en caso contrario consúltelo. No se confíe en el olor que da una fuga de gas. Puede ser que usted encienda un artefacto y ya tenga un escape sin que se dé cuenta que existe este por no haberlo percibido oportunamente.

Teniendo presente estas sencillas recomendaciones, evitará la destrucción de sus bienes, el grave peligro para los moradores, el que muchas veces puede llegar hasta costar la vida de ellos".

Finalmente, el Cuerpo de Bomberos de Santiago recuerda que su fono 61171 está listo para recibir en cualquier momento la llamada del público que se encuentre frente al peligro de un incendio.

RESULTADO DE LA RIFA EFECTUADA EL 21 DE MAYO DE 1964, EN LA SOC... "JUAN M. DAVILA BAEZA", PRO COMPRA EQUIPO RAYOS X

PREMIOS: N.o 2548, Cocina a Gas; Elena Díaz San Francisco 328, c.39. — N.o 2267, Radio sobremesa; Carmen Venegas S. Santo Domingo número 2736. — N.o 2961, Ponchera y vasitos; Guillermina Muñoz J. San Francisco 673, c.5. — N.o 81... Juego de té, de loza; Matilde Bellenger. San Francisco 739. — N.o 941, Dos lámparas de velador; Isabel Alday, Juana Kiel 01686 — N.o 10... Jarro y jarritos; Ema Pérez del Fierro. Ba... N.o 179, c.7. — N.o 951, Dos lámparas de velador; Elena Astrelli M. Venecia 3328. — N.o 3652. Plancha eléctrica; Emilina Ramírez A. Ureta Cox número 991. — N.o 684, Máquina afeitar eléctrica; Patricia Rigden, Alameda 1170, 5.o piso.

HOMENAJE A LA REPUBLICA ARGENTINA

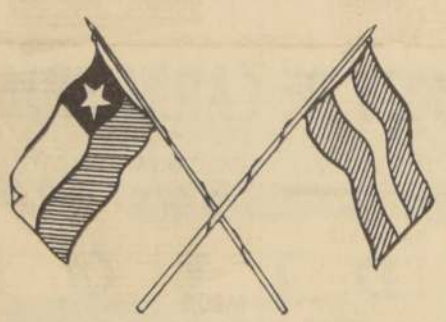

ARGEN
BAJO LICENCIA Y ASISTENCIA TECNICA
ferrania

LA PRIMERA FABRICA LATINOAMERICANA DE PRODUCTOS SENSIBLES DE CALIDAD INTERNACIONAL

PAPELES Y PELICULAS FOTOGRAFICAS
PELICULAS RADIOGRAFICAS

a su disposición en las mejores casas del ramo

Representante exclusivo para Chile
Juan Piretta K. - Cas. 6069
SANTIAGO

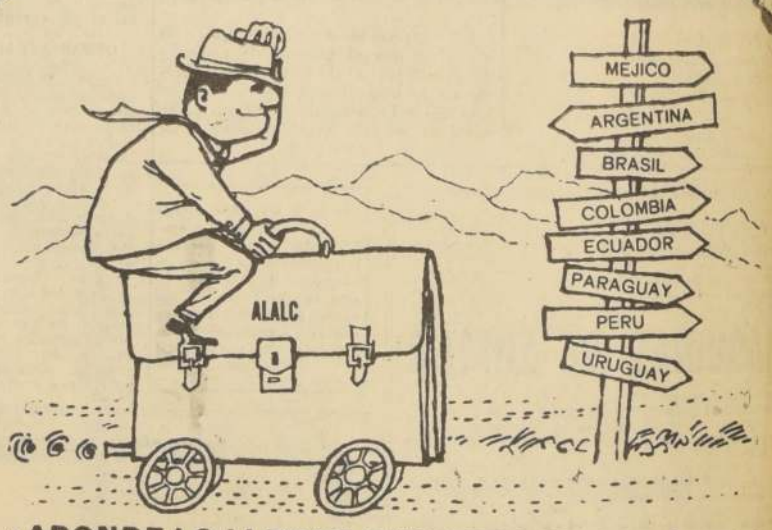

¿ADONDE LO LLEVAN SUS NEGOCIOS? ¿A comprar café en Brasil o carne en Argentina? ¿Azúcar del Perú o fruta de Ecuador? ¿Le tienta un descanso en Acapulco mientras estudia mercados? ¿O representa la producción chilena en busca de provechosa salida? Los contactos ya están hechos con el servicio internacional del Banco de Londres y América del Sud. No pierda la oportunidad de comerciar con los países de la Asociación Latinoamericana de Libre Comercio (ALALC), con la ayuda de sus amigos del Banco de Londres.

SANTIAGO
Casa Central, Agencia Providencia
VALPARAISO
Suc. Valparaíso, Agencia Viña del Mar
CONCEPCION. PUNTA ARENAS

BANCO DE LONDRES Y AMERICA DEL SUD LTDO

ANTEOJOS
RODOLFO
HAMMERSLEY
AUGUSTINAS 1050 ESQ. BANDERA
TEL.: 82095 - CASILLA 3096

HOY DIA
LUNES
DIA DE USAR
DOLLY PEN

El único "Rey de Pantalones" para caballeros y niños en confecciones y medidas.
"Guro"
Pantalones finos para caballeros: E° 16.90 —
San Diego 195

Trabajadores del FOLS adhirieron festividades de Glorias Navales

Almuerzo realizó el día 21 de Mayo

...Frente de Organizaciones Sindicales Libres, FOSL, ...Jorge Ibarra Castro, rompió la tradición al celebrar este año el 85.o aniversario del Combate Naval de ... como una expresión de los trabajadores, haciendo ... fecha una festividad de los trabajadores, junto con ... Glorias Navales de Chile.

... este motivo, el FOSL realizó diversos actos, colo... el día 20 una ofrenda floral ante el Monumento a ... en la Plaza Venezuela a la entrada del Parque Fores... realizando el día 21 de mayo un almuerzo en el res... "El Pollo Dorado". A este acto asistieron Arturo ... Jefe Administrativo del Ministerio del Trabajo; ... Fuentes, del Departamento Gremial del Partido ... y Erick Herog, de la Fundación Friedrich ... muchas otras personas más. La alocución patriótica ... estuvo a cargo del presidente nacional del FOSL, ... Ibarra Castro.

LA SEÑORA CELIA DE ESPINOZA Y DON JORGE URIBE GANARON LOS PREMIOS "VIVA GRATIS"

Ambos premios, obsequiados por Auto Servicio Económico, de Catedral esquina Maturana, contienen un abundante surtido de comestibles y artículos para el hogar

La señora Celia de Espinoza, con residencia en la calle Cáceres 696, Rancagua y con Cédula de Identidad N.o 65261, también de esa localidad, ganó el sábado último el Premio ASE del concurso VIVA GRATIS UN MES.

El premio consuelo, donado por ASE, para quienes depositen sus cupones en el buzón instalado en este supermarket, de Catedral esquina Maturana, lo obtuvo don Jorge Uribe L., con residencia en Manzana N.o 39, casa 1582 de la Población José María Caro, de Santiago.

La señora Celia de Espinoza, en carta dirigida a GERENTE del diario LA NACION Casilla 81-D, Santiago, deberá confirmar su domicilio exacto para acordar el envío de las cajas conteniendo su premio a esa ciudad. En cuanto al señor Jorge Uribe, éste recibirá el premio de consuelo mañana martes.

EL SORTEO DEL SABADO

Numeroso público se dio cita el sábado último para presenciar el sorteo semanal del concurso VIVA GRATIS UN MES, que se efectúa en el auditorio de la Radio del Pacífico.

Entre los asistentes fueron obsequiados, por sorteo, premios donados por Vinos VIU; Virutillas Metálicas MANLAC; Sopas Preparadas IPAL; Sal VENUS y entradas para los cines de la capital obsequiadas por Pel Mex y Paramount.

Posteriormente, en medio de la expectación de los auditores, se procedió a sacar los primeros cinco cupones, que son "echados al agua", los que correspondieron a los siguientes concursantes:

Víctor M. Contreras, de Santiago.
Abigail Aguirre, de Santiago.
Ricardo Castillo, de Santiago.
Mario Sobarzo, de Santiago, y
Elsa Toro C., de Puente Alto.

Luego, una dama asistente sacó el cupón correspondiente al Premio ASE, el que señaló a la señora Celia de Espinoza, de Rancagua, como la persona favorecida.

El Primer Premio —ASE— de los sorteos semanales que ha sido obsequiado por Auto Servicio Económico, el gran supermercado de calle Catedral esquina de Maturana, tiene los artículos que son necesarios para que una familia de seis personas viva sin gastos de almacén durante treinta días.

Entre estos artículos y comestibles figura la línea completa de productos CAROZZI los preferidos por las dueñas de casa; un surtido de botellas de vino blanco y tinto, obsequiadas por Vinos VIU; cereales envasados de ORSINI Hnos.; harina para tortas, galletas y queques MARIANITA; virutillas y esponjas metálicas MANLAC; toda la serie de sopas preparadas IPAL, y la no menos prestigiosa y solicitada sal fina y de cocina "VENUS".

...ONGRESO DEL ...SIONAL DEL SSS.

...una comida de camara... se puso término ayer ...greso Extraordinario ... Asociaciones del Per... del Servicio de Seguro ... que se realizó en esta ... durante los días 22, ... 24 del presente en ...avenida 232. En este tor... trataron temas rela... con la reestructu... del servicio, proble... económico-sociales del ... y funcionamiento ... institución y su orga...

...ELEA DE COOPERA... LA CASA PROPIA

...ha, de 19 a 19.30 ho... se llevará a efecto la ...ea General de la ...ativa de Edificación ...ta Propia Ltda., con ...to de escuchar la ... del Consejo de Ad...ración, sobre las ge... que se están haciendo ... Gobierno, el Parla... y la CORVI, par... la construcción de ...viendas en los terre... de la Cooperativa. Ade... se procederá a la elec... de la nueva Junta de ...ora y designación de ... consejeros.

...ION DEL COLEGIO ...E PERIODISTAS

...a las 11 horas, en ...citación, está convo... Colegio de Periodistas ...ha, por el Consejo Na... y para mañana, a la ...hora, en segunda ci... si no hubiera quó... para tratar, de acuer... los Estatutos, la me... de la labor anual, el ...me financiero y proble... de la profesión. Esta ... se efectuará en Amu... 31.

...ONGRESO DE LA FONACC

...próximo jueves, a las 9 ... en Arturo Prat 1490, ...tará a efecto la inau... del 7.o Congreso ...al de la Federación ...a Nacional del Cuero y ...ado, torneo que se de... durante los días 28, ... del presente.

...DE FARMACIAS PIDEN ...SABADO INGLES

...el Ministro del Tra... Miguel Schweitzer, se ...tó la Directiva del ...to Profesional de Em... de Farmacias, con ...jeto de plantear ...restauración del ...inglés para estas ac... al igual que el ... del comercio, o sea el ...o a partir del medio...

...esta oportunidad seña... al Ministro, que ello ...ificaría el funciona... de los turnos que de... el Servicio Nacio... de Salud para las far... en los días festivos, ...o tampoco el normal de... del comercio farma... También solicitaron ...ura y cierre uniforme ...farmacias, como me... para evitar el trabajo ... al personal.

...n declararon los diri... el Ministro quedó en ...r el problema y con... con sus colegas de ... Interior sobre el par...

...A DEL VIAJANTE ...LERO SINDICATO

...Sindicato Profesional ...ntes de Chile cele... diversos actos en su ...sal, ubicada en París ... 17o Aniversario de ...ación de la institución, ...ndo en la tarde una ...en honor de la ... del viajante.

...NCIAS EN JUNTAS ...E CONCILIACION

...la última audiencia ... diálogo de peticiones ...ral de la industria ...ra de Juan Francisco ...culminarán a desa... las actividades de ... semana de las ...s de Conciliación.

...la mañana las Juntas ...ciliación y de la Me... han citado a com... a las partes en ...cinco industrias res... ...nesia y el miércoles, ...Junta Permanente de ...ación tiene citadas a ...tes en 11 conflictos ...a su consideración.

SOLO E°18
ALFA
ENTREGA INMEDIATA
Enrique Palma
ESTADO 30

2.—ARTICULOS PARA CAMPO

CAMISAS SPORT NEBRASKA lineal para campo, playa o ciudad. Almacenes Fábrica Nelbec. Alameda 3083 (esquina). Z. 12

4.—AUTOMOVILES, GARAGES y VEHICULOS

DEFENSAS DE PARACHOQUES y parrillas para autos y camiones Fábrica San Joaquín 1028. A. 26/4

SE VENDE EJE PILOTO DE CAJA de cambio, en perfecto estado, para auto "Vauxhall", 1949. Precio: E° 100.— contado. Tratar teléfono 34051. Victoria Subercaseaux 41, tercer piso.

MOTOCICLETAS ALEMANAS Maico, Gubi, Bauer, M. Z. Servicio, repuestos Entrega inmediata. Facilidades Rafelowsky Hnos. Providencia 1414 y San Diego 1789 Z. 4

CURSOS DE MANEJO, ENSEÑANZA profesional. Documentos, Instituto San Cristobal. Mac Iver 738. Z-4in

LA CASA DE LA CITRONETA. Toda clase de repuestos en general. Asientos citronetas Arturo Prat 790. Z. 4

LOS PRIMEROS EN CHILE NEUMáticos para bicicletas "Sello Azul". Z. 4

MOTOCICLETAS ALEMANAS Repuestos, servicio, facilidades. Santiago 1789 Z-4in

CASA JAPONESITA. REGALOS finos. Artículos para el hogar Moneda 1043, Estado 67. Z. 31

NEUMATICOS IMPORTADOS y nacionales, para automóviles, en todas las medidas. Serrano 65. Z. 4

CAMIONES MERCURY. NUEVOS sin uso. Un producto Ford mejor Neder y Cía., Avenida Providencia 1921. Z. 4

REPUESTOS AUTOMOVILES. Encendido Bosch, encendido Lucas diesel 18. Z. 4

TRACTORES GRAVELY CONSULte un crédito directo en José Victorino Lastarria 105, Santiago Z. 4

AUTOMOVILISTAS: CASA Mauricio Lepe, ofrece la más completa línea de repuestos de goma para automóviles, camionetas y camiones de todas las marcas, en todos los tipos, modelos y años. Alameda 2283, fono 81049. Z-4in

BICICLETAS PARA NIÑOS Y NIñas. También media pista. Nacionales y españolas Facilidades ORUNA Alameda 2321. Z.

ELECTRICIDAD EN AUTOMOVIles. Reparaciones de baterías Vicarcela 845. Z. 31/4

CASA LEPE: OFRECE DE IMPORTACION directa recien recibidas mangueras flexibles para radiadores, correas de ventilación, gomas de frenos, servo, soportes motor, topes bujes y amortiguadores. Alameda 2283 fono 81049. Z-31in

LA CASA DE LOS PERNOS PARA CAMIONETAS FORD F-100. Neder y Cía., Avenida Providencia 1921, Fono 41366. Z. 4

TAXIMETROS TORIO, FACILIDADES. Enrique Palma, Estado 30 Z. 4

EMPRESA DE VIAJES EN AUTOMóvil, Nueva O'Higgins - San Martín, San Francisco 24, ofrece viajes a Mendoza, San Juan, Buenos Aires y Mar del Plata. Z-4in

7.—ARRIENDOS BUSCADOS

LOCAL CENTRAL NECESITO. En edificio moderno, 100 a 200 m2. 1.er piso o subterráneo, escribir: Carlos Alvarado 3452. Z. 7.

8.—ARRIENDOS OFRECIDOS

ARRIENDO CASA GRANDE, PARAdero 24, Gran Avenida. Tratar, Cruz 746, San Bernardo. Z. 8/1.

HOTEL "ALBION", AHUMADA esquina Moneda, líneas piezas agua caliente y fría, sin pensión, E° 3. Con pensión, E° 6. Grandes rebajas para jubilados C. 30/4

9.—COMPRAVENTAS VARIAS

VENDO O CAMBIO MAQUINA semiahorrada por máquina de costura. Tratar La Bianca 0480, Pasaje 20, Gran Avenida. Z. 27/4

PAVOS DEL SUR. VENTAS SOLO al detalle. Precios de comerciantes. Dominica 381, casa 10. Fono 371159. Z 3.

SOQUETES STRETCH, CALCITINES de lana Dos pares, 1.000, 1.500, 2.000 y 2.500, 3.000. Garcia Reyes 428. A 24/4

VENDO, JUEGO PORCELANA china; 121 piezas. Santo Domingo 3191. A-13/4

VENDO, MOLEDORA CARNE, MOlinillo, café: Hobart, Balanza. Santo Domingo 3191. A-14/4

BALANZA BERKEL AUTOMATIca Holandesa, 100 klg., nueva. Mejor oferta vendo, horas de oficina, fono 88345. Z-1-0.26

VENDO TECLE (ALEMAN), MAXIM GB, para 1.500 kilos. 6 metros levante. Precio ocasión. Calle Pedro Roman 9363, Paradero 28 Gran Avenida. Z. 17/4

VENDO KARDEX DE 15 BANDEjas, Mademsa y carrito base con muy poco uso, casi nuevo; máquina de escribir Underwood. Verlo en Irarrazaval 2866. Z. 30/4

VENDO MOSTRADOR CON Vidrieras buen estado, precio 80 escudos, tres metros largo. Bandera 703 esquina Rosas. Z. 29/30

FAMUCRO, AVENIDA MATTA 1050, ofrece para la presente temporada escolar el más completo surtido en somieres, catres y colchones, a precios especiales de temporada. Z. 29/4

HOME SERVICE AL SERVICIO del hogar. Arturo Prat 979 Fono 34053. Z. 9

10.—CONSTRUCCIONES Y SUS MATERIALES

CASERIAS, VALVULAS, FITTINGS, hasta 8" para industrias, construcciones, regadíos, distribuidor Madeco. Precios bajos. Lucas Martínez. Independencia 352.

PARA CONSTRUCTORES: PLASticos de calidad, en planchas lisas y acanaladas, en colores transparentes, para avisos luminosos y claraboyas. Abadie y Cía. Ltda. Teatinos 419 Fono 88345. Z. 19/10

REPARACIONES CASA, PINTURas, ampliaciones, piezas empapeladas, impermeabilizados ejecuto. Seriedad, honradez y garantía. José Verdugo Lagos, Santa Petronila 387 fono 96378. Z. 10/13

PINTURAS, REPARACIONES EN general de casas, techumbres, ejecutan maestros responsables. Llamar fono 34006 y 391654. Precios sin competencia. Maestro Zapata. Z. 13/10

TARROS LAVANDEROS Y GASUreros varias medidas. Precios especiales a comerciantes, J. J. Pérez 4809 Z. 10

14.—ESTATUTOS y LEGALES

POR HABERSE EXTRAVIADO cheque N.o 6456787, Serie D, por suma E° 180, del Banco O'Higgins Queda nulo por darse aviso correspondiente. A 26/4

QUINTO JUZGADO CIVIL CONcedió posesión efectiva herencia Laura Rosa Carrasco Figueroa a Héctor Osvaldo y Moraima Cárrasco Figueroa. —Secretario. A.14/22, 23 y 25

NOTIFICACION. — ANTE QUINto Juzgado Civil Mayor Cuantía, presentosa Arturo Zúñiga Latorre, presidente Asociación Canal La Reina, Río Mapocho, demandando ejecutivamente siguientes asociados morosos pago derechos agua de riego: Margarita Mc Guire, Parcela N.o 286-S, E° 66,31; Ramón Díaz Gutiérrez, Parcela N.o 260-B, E° 59,76; Gustavo Vieira, Parcela N.o 260-D, E° 43,16; Adriana Jara, Parcela N.o 260-J, E° 59,76; María Mujica, Parcela N.o 262-C-1, E° 121,74; Héctor Rould, Parcela N.o 264-2, E° 128,48; Onofre Avendaño, Parcela N.o 264-3, E° 126,22; Osvaldo Godoy, Parcela N.o 264-5, E° 131,81; Eduardo Palacios C., Parcela N.o 266 y 267, E° 647,07; Horacio Acevedo, Parcela N.o 272-A y B, E° 199,99; Nicanor Parra, Parcela N.o 272-C y B, E° 127,89; Arturo Edwards, Parcela N.o 272-E, E° 229,55; Carolina Reinaldo, Parcela N.o 280-B, E° 31,17; David Valdivia, Parcela N.o 285-D, E° 37,18; Agustín Bianchi, Parcela N.o 286-B-1., E° 40,32; Juan Cruz Zamora, Parcela N.o 286-C-2., E° 40,63; Carmen Muñoz Vidal, Parcela N.o 286-C-4., E° 31,03; Luis Unanue, Parcela N.o 286-B, E° 61,92; Victoria Vial, Parcela N.o 287-C, E° 37,18; Héctor Vergara Pobleté, Parcela N.o 287-D, E° 37,18; Elena Ferraz 2., Parcela N.o 289-290-C, E° 37,16; Fernando Ríos Ide, Parcela N.o 289-D, E° 37,16; Luis Basoalto, Parcela N.o 289-E, E° 133,76; Charles Fischer, Parcela N.o 289-F, E° 116,20; Admundo Jáuregui, Parcela N.o 289-I, E° 70,34; Carlos Yony, Parcela N.o 291-B, E° 37,16; Francisco Riquelme, Parcela N.o 293-A-3, Lote D, E° 37,16; Ignacio Parada, Parcela N.o 293 A-4., E° 37,16; Carlos Bolbert, Parcela N.o 294-A, E° 244,77; Reinaldo Navarrete, Parcela N.o 296-PS, E° 69,14; Serafín Ramos, Parcela N.o 296-PS, E° 121,42; Marta Cerda, Parcela N.o 298-A, E° 117,32; Jorge Réndes, Parcela N.o 298-B, E° 90,35; Lorenzo Swett Claro, Parcela N.o 307-S, y 311, E° 417,10; Olga Cuevas de Bustos, Parcela N.o 310-P-2, E° 192,32; Zulema Baeza, Parcela N.o 310, Lote 3, E° 66,32; Gustavo Silva Garland, Parcela N.o 310, Lote 4-P.3., E° 37,16; Adriana Aguayo, Parcela N.o 314-315-5, E° 42,41; Manuel Cubillos, Parcela N.o 314-319, Lote 14, E° 42,41; Raúl Hakin A., Parcela N.o 317-318, Lote K, E° 38,30; María Alfaro, Parcela N.o 317-318, Lote M., E° 63,60; Sergio Bravo Ramos, Parcela N.o 324-325-P, E° 38,76; Ester de Peralta, Parcela N.o 325-D, E° 63,86; Oscar Gajardo Villarroel, Parcela N.o 346, E° 511,35; Luis González, Parcela N.o 353, E° 121,82; Josefina González de Flores, Parcela N.o 357, E° 33,54; Gustavo Fuentes, Parcela N.o 336, E° 38,10; José Chánez Fernández, Parcela N.o 264-1., E° 128,48 y Parcela N.o 264-6., E° 128,48; Domingo Vélez, Parcela N.o 285-A, E° 138,92; y Parcela N.o 285-B, E° 140,69; Alicia Meyer de Hagnahuer, Parcela N.o 295 y 297, Lote 7 y 8, E° 48,66 y Parcela N.o 285-D, E° 61,77; Fritz Reichner, Parcela N.o 304-307, SN, Lote 2, E° 37,18; Parcela N.o 304-307, Lote 2, E° 61,67, y Parcela N.o 304-307, Lote 4, E° 61,76 y Guillermo Ferrada, Parcela número 327, E° 321,31, y Parcela N.o 329, E° 279,80; agregando que deudas son líquidas, actualmente exigibles y títulos ejecutivos no prescritos, persiguiendo pago cantidades expresadas más intereses y costas conforme arts. 107 y 110 del Código de Aguas y 434 y siguientes Código Procedimiento Civil. Solicita definitivamente se acoja demanda interpuesta todas sus partes despachando mandamiento ejecución y embargo y continuar ejecución hasta obtener entero y cumplido pago sumas adeudadas más intereses y costas. Acompaña estatutos Asociación que representa; personería y copia acta acuerdos Juntas Generales sobre monto y cobro cuotas fijadas temporadas riego años 1960-1961; 1961-1962; 1962-1963. Solicitó demandados deberán designar domicilio dentro radio urbano Tribunal, en plazo legal, bajo apercibimiento notificarles toda resolución recaída proceso por estado diario. Designa abogado patrocinante y apoderado Víctor Rebolledo Varraxco. Inscripción R-2 N.o 1394. Patente 98, domicilidado Ahumada 270, Oficina 723. En consecuencia, notifico demandados anteriormente individualizados, demanda precedente y resolución del Tribunal de 16 mayo en curso que ordena despacha mandamiento requerimiento y accede además peticiones demanda y les requiero de pago por las sumas expresadas, haciéndoles saber que tienen ocho días hábiles para oponer excepciones ejecución. Expediente 1.726-64. "Asociación Canal La Reina, Río Mapocho con Mc Guire, Margarita, y otros". Ejecutivo.— Secretario. A. 27/14

AUTORIZA A LA EMPRESA ELECtrica de Puente Alto para aplicar a sus consumidores de energía eléctrica, el pliego provisional de tarifas que señala. Resolución N.o 79. Santiago, 16 abril 1964. Hoy se resolvió lo siguiente: Vistos estos antecedentes y considerando: a) La solicitud presentada por la Empresa Luz Eléctrica de Puente Alto, con fecha 16 de marzo de 1964, para que se le autorice un nuevo pliego de tarifas; b) La solicitud presentada con la misma fecha para que se le autorice la aplicación provisional del pliego mientras se fija el definitivo; c) La facultad que me confiere el numerando 2o del artículo 139 de la Ley General de Servicios Eléctricos y d) El informe emitido por el Departamento de Concesiones Avalúos y Tarifas, en memorándum N.o 68 de 1964: Resuelvo: 1.o— Autorízase a la Empresa Luz Eléctrica de Puente Alto para que aplique a sus consumidores de energía eléctrica, el siguiente pliego de tarifas provisionales: A.— Tarifas de servicio; I.— Empalmes.— serán ejecutados por la empresa, previo pago por parte del cliente del valor de los materiales empleados en su ejecución y en la colocación del medidor: II.— Reconexión de un servicio suspendido, E° 9,30; III.— Reposición de un fusible de empalme, E° 0,50; IV — Arriendo mensual de medidor (por unidad monofásica), E° 0,20; V.— Mantenimiento y conservación medidor propiedad del cliente (por unidad monofásica), E° 0,125. B.— Tarifas de suministro de energía: I.— Alumbrado Residencial, por cada KWH, consumido, E° 0,075; Facturación mínima mensual, E° 0,75; II.— Consumo residencial combinado: (Alumbrado, calentadores de agua, cocina, etc), primeros 100 KWH, mensuales, por KWH, E° 0,075; exceso s/ 100 KWH, mensuales, por KWH, 0,055; facturación mínima mensual, E° 1,50, III.— Alumbrado residencial con negocio anexo: por cada KWH, consumido, E° 0,82; facturación mínima mensual, E° 0,82; IV.— Consumo residencial con negocio, anexo combinado: Primeros 150 KWH mensuales, por KWH, E° 0,82; exceso s/ 150 KWH mensuales, por KWH, E° 0,062; facturación mínima mensual, 1,64. V.— Alumbrado comercial: Por cada KWH, consumido, E° 0,090; facturación mínima mensual, E° 0,90. VI.— Consumo comercial combinado: primeros 200 KWH, mensuales, por KWH, E° 0,090; exceso s/ 200 KWH mensuales, por KWH, E° 0,070; facturación mínima mensual, E° 4,50. VII.— Consumo de calefacción en circuitos independientes: Por cada KWH consumido, E° 0,070; facturación mínima mensual, E° 3,50. VIII.— Fuerza motriz: a) Hasta 10 KW conectados: Pago fijo mensual por KW o fracción conectado E° 0,53; más por cada KWH, consumido, E° 0,053. b) Con más de 10 KW conectados. Pago fijo mensual por KW o fracción conectado, E° 0,70; más por cada KWH consumido, E° 0,046; facturación mínima mensual, fuerza motriz, será igual al pago fijo por KW o fracción conectado. IX.— Alumbrado público: Precios mensuales para un servicio de 4.000 horas anuales de encendido calculadas sobre la base de E° 0,05 por KWH: a) mes por ampolleta de 40 Watts, E° 0,67; a) mes por ampolleta de 50 Watts, E° 0,84; a) mes por ampolleta de 60 Watts, E° 1,01; a) mes por ampolleta de 75 Watts, E° 1,27; a) mes por ampolleta de 100 Watts, E° 1,69; a) mes por ampolleta de 150 Watts, 2,54; a) mes por ampolleta de 200 Watts E° 3,38; facturación mínima mensual, E° 150,00. C.— Condiciones de aplicación: Empalmes.— La Empresa deberá someter a la consideración de la Dirección de Servicios Eléctricos y de Gas, una lista de precios de materiales para empalmes para su aprobación. Facturación mínima mensual.— La facturación mínima mensual no incluye el arriendo del medidor ni su mantención. Fuerza motriz.— Estas tarifas se aplicarán a instalaciones en circuitos separados sin enchufes en su recorrido. Alumbrado público.— Los precios fijados incluyen la conservación de instalaciones por parte de la empresa, la reposición de lamparillas debe hacerla la Empresa por cuenta de la Municipalidad, de acuerdo con las disposiciones reglamentarias vigentes sobre tal materia, que consulta el contrato tipo confeccionado por la Dirección de Servicios Eléctricos. 2.o— Las nuevas tarifas aprobadas de alumbrado público entrarán en vigencia una vez caducado el contrato que exista entre la Municipalidad y la Empresa, salvo que el mismo contrato disponga de otra cosa. 3.o — El impuesto a la compraventa de 6 o/o está incluido en las tarifas de suministro de energía aprobadas por la presente resolución, excluyendo los consumos no afectos a dicho impuesto. 4.o— La presente resolución entrará en vigencia una vez publicada en el Diario Oficial. Tómese razón, comuníquese y publíquese. (Fdo.): Nicolás Secul Trebotic, ingeniero director. Lo que transcribo a Ud. para su conocimiento. Saluda atentamente a Ud.— Bernardo Ojeda Ojeda, secretario general abogado.

JUZGADO LETRAS PUENTE ALto. Autos 3724, resolución 12 enero 1963, concedió posesión efectiva herencia intestada de Rosa González viuda de Castañeda a hijos legítimos Pilar del Carmen, Margarito, Juan Bautista y María Castañeda González. Practicaré inventario solemne 30 mayo 11 horas. Oficina Juzgado.— Secretaria. A. 20, 22, 23 y 25/14.

GUIA PROFESIONAL

MEDICOS

Dr. ABRAHAM WAISSBLUTH
Especialidades Corazón, Pulmón, Estómago, Hígado, Rayos X. Consulta: República 68 Santiago. Teléfono 94092-455451 Atención de 16 a 19 horas. 6/6/64. GP.

Dr ZOLTAN BERNATH
Alergia. Asma
Pedro León Ugalde 90
Teléfono 88369
Atención desde las 16 horas. GP 28/2.

DR. GASTON RAMIREZ
Piel Manuel Rodríguez N.o 56
Fono 63828.
H/O C. GP.

DOCTORA NAVARRETE
Señoras: Obstetricia. Ginecología. Vicuña Mackenna N.o 815 Fono 35912
G. P. 31/III

Enfermedades nerviosas mentales
Dr. MICHEA
Brasil 75 — Hora 18 a 19 — Fono 66897

DOCTOR JOSE FROIMOVICH
Medicina, geriatría, vejez.
Avenida Bulnes 377, Departamento 605 Teléfono 67176.
C. GP 29/2

ABDELKARIN DAVIS
Señoras.
Ginecología, Sexología, Psiconeurosis. Consultas: 3 a 7. Huérfanos 2084.
GP. 5/VI

DR. HERNAN DEL PINO
Enfermedades de Niños
Rayos X
Consulta de 14 a 16 horas. Mac-Iver 142, 2.o piso. Oficina 204. Fono 393601: Martes, Jueves y sábado.
Domicilio: Fono 496745.
Pedir hora.

TRADUCTORES

BURLEIGH
Traducciones técnicas, inglés, frances - castellano; castellano, frances-inglés. 495552.
A GP. 30 IX.

PEDICURO

AVILES
Pedicuro y Practicante: Pies, uñas difíciles-indoloro, tratamiento. Llamelo 65842—Cumming 662.
A. GP. 12.

MATRONAS

SEÑORA PHERINY
Lord Cochrane 114.
H.O. C. GP

OPTICA

LENTES DE CONTACTO BAJO prescripción médica. Optica Andrés Hammersley. Bandera 182 (subterráneo). Fono, 88243.
C. GP. 7/64.

ABOGADOS

SANCHEZ DEL POZO
Especialmente asuntos matrimoniales, posesiones efectivas, particiones, alimentos, rectificaciones nombres. Cobranza cheques Moneda N.o 1137. Oficina 38 Fono 80813.
H.O. C. GP.

RAQUEL KOGAN B.
Abogado
Toda clase asuntos. Compañía 1043, 9.o piso, departamento "A". Teléfono 84844. Horas: 6—8 P. M.
C. 31 GP.

EUGENIO FUGA
Abogado, asuntos criminales y tránsito.
Merced 376, oficina 820.
Teléfono 61070
GP. 7/31

ELIAS NEGHME RODRIGUEZ
Juicios civiles y comerciales.
Ahumada 131. Oficina N.o 818. Teléfono 88387.
GP. 5/V

PRACTICANTES

LUIS ALDUNATE
Practicante.
Inyecciones, Curaciones. Atención domiciliaria. Edificio Waldorf. Ahumada 131. Oficina 916 Teléfono 60828.

DENTISTAS

DRA. JUANA ARANDA M.
Cirujano-Dentista.
Prótesis inmediata. Reparaciones, puentes, obturaciones y urgencia. Martes y jueves, de 10 a 12 horas. Lunes a viernes, de 16 a 20 horas. Hernando de Magallanes N.o 966, esquina de Avenida Colón.
GP. 31/12.

DR. DE LA CARRERA
D. D. S. Pennsylvania.
CIRUJANO DENTISTA.
Niños, Rayos X, Prótesis.
Jornada única: 9 a 5.
Huérfanos (Teatro Central.

DENTISTA RODRIGUEZ
Extracciones, Prótesis inmediatas, Coronas, Fundas, Radiografías.
Compañía 1068, Oficina 1103 Fono 85702.
GP. 30/4.

Prótesis dentales. Reparaciones inmediatas
CLINICA DENTAL CENTRAL
Fono 85702, Edificio Teatro Plaza, Compañía 1068, Oficina N.o 1103
GP. 30/4.

Prótesis dentales, soldaduras, reparaciones inmediatas.
CLINICA DENTAL EDWARDS
Pasaje Agustina Edwards 29, entrepiso 111. Entrada por Ahumada 312, Teléfono 67378.
GP. 30/4.

LA INFORMACION QUE UD. NECESITA

ITINERARIO TRENES

A VALPARAISO:

Automotor-Salón: Sale de Mapocho, a las 15.30 horas, los sábados exceptos festivos.

Automotor-Salón: Sale de Mapocho, a las 19 horas, los días de trabajo excepto sábados.

Automotor-Salón: Sale de Mapocho, a las 21.55 horas, los domingos y festivos.

Expreso: Salen de Mapocho diariamente, a las 7.45, 11.45, 17.45 y 20 horas.

Ordinarios: Salen de Mapocho diariamente, a las 8.30 y 14.10 horas.

AL NORTE:

Automotor a La Serena Sale de Calera diariamente a las 22.30 horas.

Expreso a Chañaral: Sale de Calera los jueves y domingos, a las 10 horas.

Directo a Iquique: Sale de Calera los domingos, a las 10.30 horas.

Ordinario a Iquique: Sale de Calera los jueves, a las 10.30 horas.

Ordinario a Toco: Sale de Calera los martes, a las 10.30 horas.

Mixto a La Serena: Sale de Calera los lunes, miércoles y viernes, a las 23 horas.

AL SUR:

"Flecha del Sur" a Puerto Montt: Sale de Alameda los jueves y domingos, a las 7 horas.

Expreso a Linares: Sale de Mapocho diariamente, a las 7.40 horas.

Ordinario a San Rosendo: Sale de Alameda diariamente, a las 8 horas; combinación a Talcahuano y Temuco.

Ordinario a Pichilemu: Sale de Alameda diariamente, a las 8.30 horas.

Expreso a Concepción: Sale de Alameda los lunes, miércoles y viernes, a las 10 horas; combinación a Temuco.

Expreso a Talca: Sale de Mapocho diariamente, a las 13.45 horas.

Ordinario a Talca: Sale de Alameda diariamente, a las 14.15 horas.

Ordinario a Curicó: Sale de Alameda diariamente, a las 16.30 horas.

Expreso a Talca: Sale de Mapocho diariamente, a las 19.30 horas.

"Flecha Nocturna" a Puerto Montt: Sale de Alameda los martes y viernes, a las 20.15 horas.

Expreso a Valdivia: Sale de Alameda diariamente, a las 21 horas; combinación hasta Puerto Montt.

"El Nocturno" a Concepción: Sale de Alameda diariamente, a las 22 horas; combinación hasta Osorno.

AUTOS A MENDOZA

Salidas diarias a Mendoza, San Juan, Córdoba, Buenos Aires y Mar del Plata, incluso domingos y festivos. Nueva O'Higgins San Martín. San Francisco 24. Fono 34378.

ITINERARIO AVIONES

LINEA AEREA NACIONAL

INTERNACIONALES

LUNES

5.40 horas: Vuelo 100. DC-6B. Sale a Buenos Aires y Montevideo.

9 horas: Vuelo 101. DC-6B. Sale a Mendoza.

18.15 horas. Vuelo 150. DC-6B. Sale a Lima. Panamá y Miami.

11.50 horas: Vuelo 100. DC-6B. Llega de Mendoza.

17.20 horas. Vuelo 150. DC-6B. Llega de Buenos Aires y Montevideo.

NACIONALES

8 horas. Vuelo 540. CV-440. Sale a La Serena, Copiapó, Antofagasta, Tocopilla y Calama.

8 horas. Vuelo 800. DC-6B. Sale a Puerto Montt y Punta Arenas.

8.10 horas. Vuelo 640. DC-3. Sale a Temuco, Valdivia, Osorno, Puerto Montt y Castro.

8.30 horas. Vuelo 520. DC-3. Sale a La Serena, Vallenar, Copiapó, Chañaral y Antofagasta.

9.10 horas. Vuelo 900. DB-6B. Sale a Antofagasta, Iquique y Arica.

16 horas. Vuelo 902. DC-6B. Sale a Antofagasta y Arica.

10 horas. Vuelo 410. CV-440. Sale a Concepción y Valdivia.

17 horas. Vuelo 600. DC-6B. Sale a Puerto Montt.

18 horas. Vuelo 200. CV-440. Sale a Concepción.

18.20 horas. Vuelo 521 DC-3. Llega de Antofagasta, Iquique y Arica.

18.20 horas. Vuelo 621. DC-3. Llega de La Serena, Vallenar, Copiapó, Chañaral y Antofagasta.

20.20 horas. Vuelo 541. CV-440. Llega de La Serena, Copiapó, Antofagasta y Caldera.

21.10 horas. Vuelo 903. DC-6B. Llega de Arica a Antofagasta.

16.40 horas. Vuelo 411. CV-440. Llega de Concepción y Valdivia.

20.35 horas. Vuelo 801. DC-6B. Llega de Punta Arenas.

20.40 horas: Vuelo 641. DC-3. Llega de Temuco, Valdivia, Osorno, Puerto Montt y Castro.

21 horas. Vuelo 201. CV-440. Llega de Concepción.

22.15 horas. Vuelo 601. DC-6B. Llega de Puerto Montt.

"EL INTERAMERICANO DE PANAGRA

LUNES: Vuelo 81 llega a las 12.40, procedente de Nueva York con escalas en Miami, Panamá y Lima. Sale a las 13.25 con destino a Buenos Aires.

Vuelo 80 llega a las 20.50 procedente de Buenos Aires. Sale a las 21.35 con destino a Nueva York y escalas en Lima, Panamá y Miami.

HORARIO DE AEROLINEAS ARGENTINAS

LUNES.— AE-290: Jet-Caravelle. Llegada a las 12.30 horas de Buenos Aires, Córdoba, Mendoza y conexiones de Paraguay, Uruguay, Brasil, Trinidad y Estados Unidos.

AR-291: Jet Caravelle: Salida a las 13.30 horas a Mendoza, Córdoba y Buenos Aires; conexiones a Uruguay, Paraguay, Brasil y Europa.

SANTORAL

Hoy: Urbano.
Mañana: San Felipe

INVESTIGACIONES

Servicio de Investigaciones. General Mackenna-Teatinos	82211
Radiopatrullas Carabineros	62261

BOMBEROS

Santiago	61171
Cisterna	581122.
Maipú	571212
Ñuñoa	40052
Quinta Normal .	90114
San Miguel	53020

DENUNCIAS DEL PUBLICO

El público debe denunciar todos los abusos de especulación, con artículos de primera necesidad o de uso o consumo habitual al Comité de Defensa del Consumidor, teléfono 393789.

DENUNCIAS DE ENFERMEDADES INFECCIOSAS.— Hospital Barros Luco, G. Avenida 3204, teléfono 59045. Denuncias de alimentos sospechosos: independencia 2, primer pabellón, tercer piso, fono 374003. Vacunatorio de Emergencia: Monjitas N.o 665, departamento 11 de 8.30 a 12.30 y de 14.30 a 18.30 horas; sábados de 9 a 12 horas Cruz Roja de las Mujeres de Chile Independencia N.o 399 policlínica para curaciones de urgencia, inyecciones, luz ultravioleta lunes y sábados, de 11.30 a 12.30 horas, y viernes, de 17 a 19 horas, radiografía del tórax, sábado, de 12 a 13 horas.

SERVICIOS URGENCIA

ASISTENCIA PUBLICA

POSTA CENTRAL, San Francisco 18	382244 y 45000
POSTA N.o 2, Maule-Chilóe.	
POSTA N.o 3, Compañía esquina Chacabuco	91011
LA CISTERNA, Esperanza 8187, La Cisterna	146
ASISTENCIA PUBLICA ÑUÑOA, Irarrazaval-Villaseca ..	42300
DE PROVIDENCIA, Avenida Salvador 364.	
VACUNATORIO INTERNACIONAL, Monjitas 665 ...	397571 (anexo 278).

FARMACIAS DE TURNO

Farmacias de turno en la semana comprendida entre el 23 al 30 de mayo.

CENTRAL, Estado 343; BIO BIO, M. de Cervantes 816; FOSTER, San Pablo 2808; BARQUIN, Huérfanos 2064; GALLASO, Salvador Sanfuentes 2852; OYARZUN, N.o 2, Infante Cerda 493; BARRANCAS, San Pablo 5420; BELGICA, Mapocho 6101; DIAGONAL, Gonzalo Bulnes 2491; MEXICO, Pedro Montt 2191; ARMENIA N.o 2, Av. Matta 998; SAN FRANCISCO, San Francisco 1615; SAN AGUSTIN, Vicuña Mackenna 490; MUNDIAL, Vicuña Mackenna 4182; MILLARAY, Abranquil 3070; PUNTA ARENAS, Gran Avenida 6045; LO ESPEJO, Autaburuaga (Lo Espejo) 8; O'HERENS, Independencia 3527; SANTA MARIA, Avenida México 1296; UNIVERSITARIA, Av. Universitaria 787; VICTORIA, Salas (esquina Pasaje Rosas) 260; STOWAS, Valdivieso 596; SEPULVEDA, Avenida El Salto 2707; BRISTOL, Providencia 1364; LAS CONDES, Isidora Goyenechea 2862; EL GOLF, Renato Sánchez N.o 3725; BILBAO, Av. Bilbao 1299; NETUNO, Avenida Irarrázaval 2731; L. A. R. B. A. I. N, Larraín, 6877; FARMACIA DE URGENCIA, San Francisco 72, (turno permanente).

FARMACIA DE TURNO
Permanente
hasta la UNA de
la madrugada
Andrade

14.—ESTATUTOS Y LEGALES

"TEJIDOS CAFFARENA S. A."— Convócase a Junta General Ordinaria de Accionistas para el día 26 de mayo de 1964, a las 15.30 horas, en Compañía N.o 2614, para tratar de las materias que son propias a esta clase de juntas y, en especial, para determinar el número de directores que integrarán el directorio durante el ejercicio 1964, la capitalización de parte de la utilidad del ejercicio y asuntos varios. El Registro de Accionistas permanecerá cerrado para los efectos de la celebración de esta Junta, los días 23 al 26 de mayo de 1964, ambas fechas inclusive.— El Directorio. A 22 y 25/14

ADJUDICACION.— ANTE 2.o JUZgado de Letras de Chillán, en autos N.o 36331, del Fisco con Leoncio Jaque y otros, el 31 de marzo último se adjudicó a don Tadeo González A., por el precio de E° 408,00, el predio ubicado en Chillán, comuna Pinto, rol 60/139 de ésta, perteneciente a la sucesión de Ismael Sandoval. Transcurridos dos meses de la última publicación de este aviso, se extenderá escritura pública de compraventa. Chillán, 16 de abril de 1964. — Myriam Miranda F., secretario judicial. A 25/14

SEGUNDO JUZGADO DE LETRAS de Menores, Huérfanos 1688.— Cítase audiencia de parientes en conformidad artículo 12 de la Ley N.o 7.613, para 26 de mayo en curso, a las 14.15 horas, Ceiusa adopción Oscar Alvarez Cerda. Solicitante, Felipa Vergara Yáñez Secretaria subrogante. A. Barraza Von Ch. A. 26/14

QUINTO JUZGADO OTORGO FISco, auto 12 mayo en curso, con beneficio inventario, posesión efectiva herencia Luis Romero Suárez Inventario solemne practicará notario Hacienda 26 mayo en curso, once horas, oficio Huérfanos 1044, entrepiso.— Secretario.
C 22, 23, 25/14

QUINTO JUZGADO OTORGO FISco, auto 14 mayo en curso, con beneficio inventario, posesión efectiva herencia Ernesto Alvarez Rojas. Inventario solemne practicará Aníbal Notario Hacienda, 26 mayo en curso, doce horas, oficio Huérfanos 1044, entrepiso.— Secretario.
C 22, 23, 25/14

QUINTO JUZGADO CIVIL SANtiago. En expediente N.o 91.751, Sociedad Murillo y Plaza, quiebra resolución 19 mayo en curso, declaró aprobado convenio judicial. —Secretario. A.14/22, 23 y 25.

SOLICITA CONCESION DE LA merced de agua subterránea que indica. Excmo. señor Presidente de la República. Isabel Subercaseaux E. de Barros, sin profesión, domiciliada en Santiago, Av. Isidora Goyenechea 3372, a V. E. digo: Soy dueña de la Hacienda Lo Vargas, Santa Isabel, ubicada en la comuna de Lampa del departamento de Santiago, propiedad que se encuentra inscrita a fs. 6.726 N.o 8.933 del Registro de Propiedad del año 1959, del Conservador de Bienes Raíces de Santiago. Para el regadío de ese predio solicito se me conceda una merced de agua subterránea de 110 litros por segundo, para el regadío de 110 Has., dotación que extraeré de un pozo profundo ubicado en el potrero número 4 de mi fundo, a una distancia de 400 metros hacia el poniente, aproximadamente del camino de Lampa a Polpaico, y a 350 metros hacia el Norte del Pozo N.o 1 del Potrero N.o 4 del mismo fundo a que se refiere el Decreto Supremo N.o 782 de 6 de abril de 1955. La extracción de agua subterránea se hará mediante bomba accionada por energía eléctrica. Por tanto, de conformidad con lo dispuesto en los artículos 23 y 53 inciso 2.o del Código de Aguas, pido a V. E. se sirva concederme la merced de agua subterránea solicitada. A 27/14

QUINTO JUZGADO CIVIL CONcedió posesión efectiva herencia Luereció Palmerina Valenzuela Moraga a Octavio de Jesús, María Fidelina, Sergio Rafael de Jesús, Germán de Jesús, Berta María del Carmen, María Lucía Oscar Antonio de Jesús y José Alvaro, sin perjuicio derechos cónyuge, Rafael Barros Valenzuela. — Secretario. A. 27/14

QUINTO JUZGADO CIVIL CONcedió posesión efectiva herencia Mercedes Cáceres a Bruno Segundo, Clara Luz, Luis Armando Herrera Cáceres, sin perjuicio derechos cónyuge, Bruno del Carmen Herrera Pavez.— Secretario. A. 23, 25, 26/14

SOLICITA CONCESION DE LAS mercedes de agua subterránea que indica. Excmo. señor Presidente de la República. Amalia Elena Barros Subercaseaux de Griffin, sin profesión, domiciliada en Santiago, calle La Serena 569 a V. E. digo: Soy dueña de la Hijuela Lo Vargas, ubicada en la comuna de Lampa del departamento de Santiago, propiedad que se encuentra inscrita a fs. 6.726 N.o 8.933 del Registro de Propiedad del año 1959, del Conservador de Bienes Raíces de Santiago. Para el regadío de ese predio solicito se me conceda una merced de agua subterránea de 150 litros por segundo, para el regadío de 150 Has., mediante pozo ubicado en el potrero 11 A, a 300 metros hacia el sur-oriente de las casas de la antigua Hacienda Lo Vargas y a 190 metros hacia el poniente del camino vecinal que separa la citada Hacienda del Fundo Rosario de Lampa, b) Merced de 60 litros por segundo, para el regadío de 50 Has., mediante pozo ubicado en el camino vecinal de la antigua Hacienda Lo Vargas, al lado del establo de esa Hacienda, y a 50 metros hacia el poniente de las casas principales de dicha Hacienda. La extracción del agua subterránea de ambos pozos se hará mediante bombas accionadas por electricidad. Por tanto, de conformidad con lo dispuesto en los artículos 23 y 53 inciso 2.o del Código de Aguas, pido a V. E. se sirva concederme las m

LA DIPLOMACIA.—

SEÑORA GRACIELA FIGUEROA DE URE, esposa del Encargado de Negocios de Argentina, señor Alfredo Ure, quienes ofrecerán una recepción a sus relaciones, con motivo de festejar su país el 154.o aniversario de la Revolución de Mayo.

VIDA SOCIAL

COCTEL EN EL CONSULADO DE ARGENTINA.—

El Cónsul General de Argentina en Valparaíso, señor Julio Negre, y señora, ofrecerán hoy un coctel en su residencia de 8 Norte, de 19 a 21 horas, con motivo de celebrar el aniversario de la Revolución de Mayo de su país.

RESIDENCIA.—

La señorita Carmen Cruz Pinto ha fijado su residencia en 49 West 53 Street, Apt. 4-R., Nueva York, N. Y., 10019.

COMIDA.—

La señorita Patricia Cáceres Escudero ofreció una comida a sus relaciones en días pasados, a la que asistieron, entre otras, las siguientes personas:

Señoritas: Ximena Domínguez Ugarte, Marta Saavedra Larrain, María Eugenia Sazie Severin, Alicia Geisse Carvajal, María Estela Astaburuaga Gazmuri, Margarita Soza Perci, Viviana Arce Villarino, Ana María Latorre Pinochet, Clarita Rosmann, Verónica Bucci Prendes, Margarita Ramírez Vargas, María Teresa Lavín Araya, María Angélica Araya Arancibia, Marta Espinoza, Ana María Correa, Violeta del Canto, María Eugenia Domínguez Ugarte, Margarita Cristi, Emma Astaburuaga Gazmuri, Silvia Julió, Cecilia Borches, María Cristina Lavín Araya, Patricia del Canto, y los señores: Francisco Javier Barriga Villarino, Alfredo Rengifo, Roberto Saavedra Larrain, Juan Correa, Ernesto Cáceres Escudero, José Barros Araya, Ramón Munizaga, Oscar Enrique Lavín Araya, Gastón Ramírez Vargas, Eduardo Vergara, Juan Eduardo Ramírez, Mauricio Barros Araya, Mario Cáceres Escudero, Hernán Astaburuaga Gazmuri, Luis Villarroel, Alberto Araya Escudero, Augusto Lavín Araya, y numerosas personas más.

ENFERMOS.—

Delicado de salud el señor Domingo Cuadra Gazmuri.

—Mejor, la señora Marta Paredes de Anwandter.

EN LOS ESTADOS UNIDOS.—

Han partido a los Estados Unidos, entre otras, las siguientes personas:

Arturo Cousiño Lyon, Loreto Bianchi Bordeau, Rodolfo Michels Cabero, Mónica Wielandt Yrarrázaval, Aurelio Bascuñán Antunez, María Luisa Edwards de Bascuñán, Eduardo Arteaga Barros, Julia Bascuñán de Arteaga, Ester Ormeño de Puga, Salvador Valdés Pérez, Sara Prieto de Valdés, Ximena Wielandt Yrarrázaval, Jorge Sánchez Cerda, Luz Figueroa, María Santa Cruz Ossa, Sergio Hevia Yáñez, Carolina Fabres de Hevia y Gustavo Wielandt Arlegui.

ALMUERZO EN EL CLUB DE LA UNION.—

Con motivo de celebrar los 25 años de existencia de la CORFO, la Confederación de Exportadores ha organizado un almuerzo en su honor, que se efectuará mañana, a las 12 horas, en el Club de la Unión.

Han adherido hasta este momento, las siguientes personas:

Mario Balmaceda Agüero, Arturo Aldunate Phillips, Jorge Fontaine Aldunate, Guillermo Elton Alamos, Guillermo Videla Lira, Carlos Campino, Oscar Ruiz Tagle, Alfredo Searle, Juan Peñafiel Illanes, Hernán Videla Lira, Fernando Lira Ossa, Luis José Santa María Balmaceda, Carlos Hoerning Doll, Roberto Barros Benítez, Luis Alberto Fernández Larrain, Alfonso Silva Carvallo, Carlos Elton Alamos, José Francisco Correa Montt, Eduardo Campos Valenzuela, Aníbal Correa Ovalle, Carlos Urenda Zegers, Gerónimo Santa María, Raúl Ducci Claro, Pedro Ibáñez Ojeda, Benjamín Aguirre Amenábar, Guillermo Noguera Prieto, Guillermo Cox Lira, Leoncio Larraín Echeverría, Hugo Vera Lara, Carlos Guillermo Camus Pelli, Rolando Molina Reyes, José Manuel Larraín Echeverría, Carlos Palma Vial, Marcelo Heiremans, Vicente Yzquierdo, Fernando Llona Díaz, Gerónimo Pérez Zañartu, Arturo Matte Larraín, Alberto Le Blanc, Osvaldo Rengifo, entre otros.

Las adhesiones se reciben en la Caja del Club.

RIFA HOGAR DE CRISTO.—

Se ruega y agradece a las personas que ya han recibido talonarios para la Rifa del Hogar de Cristo, contestar enviando cheque cruzado a casilla 4694, o entregándolos personalmente en Alonso Ovalle 1479.

Además, se pueden solicitar talonarios en la dirección antes mencionada.

TE.—

La señorita Ximena Arrau Merino ofreció un té a un grupo de sus amistades en su residencia de Avenida Miguel Claro.

CLUB DE JARDINES DE CHILE.—

Forestación y cultivo artístico de jardines. En el Instituto Cultural de Providencia se está dictando un curso de diseño de jardín, a cargo de la señora Rosario Noguera de Robert. Como complemento de este curso, la señora Amelia Hurtado de Shand nos ofrece el del acápite, que es la jardinería correspondiente a la formación de jardines. Comenzará mañana martes 26, a las 16 horas, en el Instituto antedicho, Providencia 2653. Las inscripciones se reciben en Agustinas 718, en horas de oficina.

DIA DE JORDANIA.—

SEÑORA JEANETTE KATTAN DE KATTAN, esposa del Embajador de Jordania, señor Nicola Kattan, país que hoy celebra el aniversario de su independencia.

GLADIOLOS
Plante Gladiolos. Tenemos el surtido más grande de Chile.
Semillería "ZAGAL"
Santo Domingo 979
—SANTIAGO—

CUADROS AL OLEO
DE paisajes chilenos y motivos europeos
VENDO
Confección rápida de marcos.
MERCED 753
LOCAL N.o 9
Galería Andes

Realce sus encantos femeninos, en cualquier momento, mediante los maravillosos y atomizados...
Polvos harem

CASACAS
• Pierneras de cuero para motos.
• Casacas de cuero.
• Chaquetones de castilla.
• Chaquetones gabardina impermeable.
REPARACION Y PINTADO DE CHAQUETAS.
COLD WIND
Sn Diego 1531 Tel. 55949

ABRIGOS
Para CABALLEROS, DAMAS y NIÑOS
con
CREDITOS a sola firma
SASTRERIA DANDY
673 SAN DIEGO 677

INGRESE E°450 por mes
a su hogar. Defienda a su familia. Saque VENTAJAS de la inflación Invierta... pero... PRODUCIENDO
Adquiera el nuevo TELAR "USART"
El más rápido que existe en Latinoamérica: 40 a 60 metros diarios. FABRIQUE traperos para pisos.
Proveemos hilados
Compramos producción.
Consulte FINANCIAMIENTO
SOC. DIMAPRODAL LTDA.
JOSE MIGUEL DE LA BARRA 455
Casilla 13639 Santiago
Agencia en Valparaíso Pedro Montt 1995 Of. 5

POR LA SERIE "POLLA PREMIA Y EDUCA"
EN UN DIA COMO ESTE...

EN UN DIA COMO ESTE 31 DE MAYO LA POLLA SORTEA
E° 400 MIL
1 PREMIO DE E° 50.000 4 PREMIOS DE E° 10.000
40 PREMIOS DE E° 1000 80 PREMIOS DE E° 500
CENTENAS Y MILES DE PREMIOS ENTERO E'40 VIGESIMO E'2
31 DE MAYO 1964
DOBLE OPORTUNIDAD EN 2 TERMINACIONES
EN UN BOLETO DE Polla ESTA SU FORTUNA
Rosa Valdés de Contín
Agente General de Propaganda

37 OPORTUNIDADES PARA UD!
JUEGUE A LA RULETA BANVARTE
SALON CASINO LAS DALIAS 2779

NUEVO RECORRIDO MICRO BANVARTE
En las mañanas: Sale: de Est. Mapocho frente al Servicio Nac. de Salud, sigue por Teatinos - Compañía - Mac - Iver - Alameda - Vic. Mackenna - Irarrázaval - P. de Valdivia - Banvarte.
En las tardes: recorrido antiguo, saliendo de Pza. Bulnes pasando por P. de Valdivia en lugar de Macul.
Primorosa bata acolchada, en diferentes colores, modelos y tallas 2a Selección.
E° 23.-
Banvarte
LAS DALIAS 2779
POR PEDRO DE VALDIVIA A LA ALTURA DEL 6000 Y POR MACUL A LA ALTURA DEL 2600.
SALVADOR SANFUENTES 2894
A MEDIA CUADRA DE LA ESTACION CENTRAL Y A UNA DE LA ALAMEDA
ABIERTO DURANTE TODO EL DIA HASTA LAS 8 DE LA NOCHE.

Nuevo Circo Las Aguilas Humanas 1964, jueves 28, en Calama; el 4, Iquique el 11; en Pueblo Hundido; 13 y 14, en El Salvador

Los públicos nortinos expresan sin reservas sus aplausos y entusiasmo ante la llegada del Circo Motorizado "Las Aguilas Humanas 1964", bajo cuya carpa impermeable gigante actúan todas las atracciones internacionales que fueron tan aplaudidas en el mes de Fiestas Patrias en el Teatro Caupolicán de Santiago.

Tanto el plantel artístico (excelentes astros de Estados Unidos, España, México y Chile), como las atracciones zoológicas despiertan interés entre adultos y niños, que gozan de un Gran Circo, presentado con todo el colorido y esplendor de los circos modernos europeos.

El domador inglés Frank Tibor con su grupo de nueve (9) leones africanos todos juntos en la gran jaula redondel, impresiona ampliamente al público nortino. Igualmente el ecuestre alemán, Franz Schumann, con su notable grupo de ocho caballos negros árabes en libertad y los inteligentes elefantes musicales-bailarines "Jumbo" y "Dumbo" que encantan al mundo infantil.

El Circo número uno de Chile hoy salió de Antofagasta, subiendo a Calama.

En Calama, el jueves 28, noche, debut, viernes 29, dos funciones: el sábado 30, triples penúltimas funciones calameñas, y el domingo 31, despedidas de Calama.

En Iquique, el jueves 4 de junio; el 5, 6 y domingo 7, inclusive, en Iquique.

Por orden superior de la Empresa Chilena Cóndor se suspendió la visita a Arica y jira al Perú. Desde Iquique, el Gran Circo retornará directamente a Pueblo Hundido.

En Pueblo Hundido, el jueves 11 de junio, única función, que atraerá familias de Chañaral, El Salado, Barquitos y demás alrededores industriales de Pueblo Hundido.

En "El Salvador", el sábado 13, debut, noche, y domingo 14, tres despedidas de "El Salvador", matiné infantil, vermut y noche.

INSTITUTO DE EXTENSION MUSICAL
UNIVERSIDAD DE CHILE

XXIII TEMPORADA DE MUSICA DE CAMARA

CUARTO CONCIERTO

Lunes 25 de mayo, a las 19 horas

TEATRO ANTONIO VARAS

QUINTETO DE VIENTOS

PROGRAMA:
QUINTEROS.— Trío
FALABELLA.— Dúo
MATURANA.— Quinteto
IBERT.— Tres piezas breves
SEIBER.— Permutación a cinco
REIZENSTEIN.— Quinteto

PRECIOS:
PLATEA BAJA ... E° 1,—
PLATEA ALTA ... 0,80
ESTUDIANTES ... 0,50

Entradas en venta en boleterías del teatro

LA "PEQUEÑA COMEDIA" PRESENTA
¡HOLA MUCHACHOS!
comedia musical de MIGUEL FRANK y Ed° CASSAS
DESDE EL 27 de MAYO en el TALIA

CASAS PREFABRICADAS "HERRERA"
OFRECE:
CASAS Y CABINAS DE MADERA
VARIOS TIPOS — PRECIOS ECONOMICOS — SE ENTREGAN INSTALADAS — RESPONSABILIDAD Y SERIEDAD — AMPLIAS FACILIDADES
VISITENOS EN
ALAMEDA B. O'HIGGINS 2457, Stgo.

¡SIN COMPARACION!
TRAJE CASIMIR para CABALLERO E°59,30
50 colores y diseños diferentes
todas las tallas
CHAQUETONES DE CASTILLA E° 88,00
TODAS LAS TALLAS
Y mil modelos diferentes en
Abrigos Corte Italiano
Convénzase de que nadie lo hace ahorrar más que..
La Matritense
(en sus dos locales)
BANDERA 735-CATEDRAL 1095

GRAN COMPAÑIA DE RADIOTEATRO. EL MIERCOLES 27 Y JUEVES 28 EN EL "CAUPOLICAN"... LA RADIONOVELA MAS SENSACIONAL DE CHITO FARO

LA CANCION INOLVIDABLE

De los Estudios de RADIO DEL PACIFICO al escenario del "Caupolicán", con actuación especial del gran pianista Valentín Trujillo

Un magnífico cuadro de intérpretes de Radioteatro de Radio del Pacífico con la nueva obra del compositor y autor, Chito Faró, titulada "La Canción Inolvidable", se trasladará al amplio escenario del Teatro Caupolicán, el día miércoles 27 y jueves 28, dos únicos días con tres representaciones diarias, matiné a las 3,20 de la tarde; vermut 6.40, y noche 9.40.

Dicho elenco lo conforman Ana María Toledo, Gerardo Grez, José Moncada, Roberto Nelson, Gaby Mendoza, Julio Ortiz, Nelly Peh, Edith Rope, Juan Carlos Rodríguez, Benito Guerra, Lucy Star, Angel Rodríguez, Zenith Padilla y el niño actor Chito Faró Junior.

"La Canción Inolvidable" es la radionovela más interesante del año, llevada al teatro escénico. Con lujosos decorados, brillante presentación escénica del maestro Vicente Peralta, esta nueva producción de CHITO FARO, es la historia del gran pianista Carlos Díaz, que manos celosas y criminales cegaron sus ojos. VALENTIN TRUJILLO, notable pianista chileno interviene en "La Canción Inolvidable", obra dedicada a las mujeres que trabajan y sufren.

Los boletos numerados para las tres representaciones del miércoles 27 y jueves 28 se entregan desde hoy en el Caupolicán, a 1 escudo platea baja numerada, y 500 pesos balcones generales 2.o piso.

Orquesta de Cámara de la Universidad Católica hará su primera presentación

El próximo miércoles 27, a las 19 horas, se presentará en el Salón de Honor de la Universidad Católica, la Orquesta de Cámara de esa Corporación, bajo la dirección de Fernando Rosas.

Esta es la primera presentación que efectúa este conjunto de reciente formación y dependiente del Departamento de Música de esa Universidad. El programa consulta obras del barroco y clasicismo: Sonata en sol menor de Tomasso Albinoni; Concierto Grosso de G. F. Haendel; Cuarteto para Orquesta de Karl Stamitz, y finalmente, Divertimento en re mayor de W. A. Mozart.

Las inscripciones se reciben en Lira 28, de 15 a 21 horas, y el día del concierto en el Salón de Honor, desde las 18 horas.

RADIOTEATROS EN SU EMISORA POPULAR
RADIO MAGALLANES
C. B. 146.
"EL HUASO BANDERAS"
Sensacional radioteatro de aventuras
"EL HUASO BANDERAS"
Chilenísimo personaje, interpretado por Andrés Rojas Murphy y los mejores artistas nacionales
Libretos: Diego Muñoz
"EL HUASO BANDERAS"
en
C. B. 146
Radio Magallanes
De lunes a viernes, a las 18.30 horas.

Escorial
EL LUGAR QUE TODOS DESEAN LLEGAR
ALMUERCE EN ESCORIAL
con un menú muy especial: E° 3,40. Gran variedad de Platos típicos deliciosos
NOCHES DE ESCORIAL
PRESENTAN A
ELSA RIVAS
máxima estrella del Tango
y el TRIO MARAVILLA
Juan Cerfoglio y su Típica con el cantante
RAUL LEDESMA
sus amistades le agradecerán si las festeja en
ESCORIAL
Escorial
SIEMPRE IMPONIENDO SU CALIDAD
MORANDE 19 - FONO 64297

BOTAS DE GOMA
MANGUERAS
RIEGO
Y
PRESION
CABLES
DE
ACERO
DIMACOL
MOLINA 50
FONO 91433

PINCUS
MONEDA 1037.
FONO 88244 - 5140
OPTICO DIPLOMADO EN CHILE Y EUROPA

Teatro de Cámara de Alemania

(primer estreno)
por Claire ROBILANT
"El Apolo de Bellac", obra en un acto de Jean Giraudoux: "El Pedido de Matrimonio", obra en un acto de Anton Chejov

El Teatro Alemán "Kammerspiele" que dirige Reinhold K. Olszewski inició el miércoles recién pasado su 15.a temporada sudamericana en el Teatro Marconi de nuestra capital. Las dos obras en un acto cada una, fueron dirigidas en esta oportunidad por el director alemán invitado Theo Stachels. La velada se inició con "El Apolo de Bellac", de Jean Giraudoux (traducida al alemán por Charles Regnier).

No es fácil montar una obra de Giraudoux, sobre todo cuando está traducida a otro idioma, y en especial en este caso, al alemán. Los diálogos entre los dos actores principales fueron interminables y precisaban cortes inteligentes y saludables. Mucho del exquisito espíritu francés se perdió de este modo, y también mucho del delicado concepto de Giraudoux no alcanzó a llegar hasta la superficie y penetrar en el espectador.

La vasta mayoría del público que asiste a estas presentaciones, naturalmente con grandes excepciones, espera pacientemente durante 12 meses el regreso del conjunto del Teatro Alemán a Chile, sin asistir en el intermedio de los meses restantes a ningún otro espectáculo teatral, a pesar de que todos hablan castellano perfectamente. No tienen, entonces, ni la práctica ni la comprensión idóneas para esta clase de obras.

Reinhold Olszewski ha traído al país, al igual que en años anteriores, en aspectos generales, actores de calidad. En esta primera oportunidad y obra se destacaron el joven Folker Bohnet, intérprete ágil, simpático, de cierta sensibilidad, clara voz y dicción; Volker Spengler, que tiene virtudes diferentes, pero no menos acertadas, al igual que Paul Glawion y los otros actores de papeles secundarios que fueron cuidadosamente ejecutados. Olszewski mismo nos ofreció un digno, satírico y vanidoso presidente de una compañía. Elizabeth Hitzenberger, la intérprete principal, no logró convencer, ni satisfacer, por su poca naturalidad y frialdad, de un papel que tiene muchas posibilidades, y no necesita efectos rebuscados. La escenografía defraudó igualmente por su excesiva frivolidad superficial y una cantidad de tules en lugares inapropiados.

La segunda obra de un acto, "El Pedido de Matrimonio" de Anton Chejov (traducida al alemán por Johannes von Guenther), y dirigida igualmente por Theo Stachels, se convirtió en el éxito de la noche. La dirección fue esta vez excelente y la interpretación de los tres personajes reveló actores de gran calidad: la encantadora y exquisita actriz Julia Laroche, que no es solamente muy buenamoza, sino que sabe actuar con "esprit" y sensibilidad y Frank Kristian y Fritz Kost, que podemos mencionar en el mismo alto nivel de interpretación. Este último actor ya había estado en Chile en otras oportunidades. La escenografía de Dietrich Wolff logró esta vez convencer plenamente y comunicar en forma sencilla y efectiva el ambiente burgués ruso del siglo pasado.

Innecesario resultó el discurso inicial y un poco superficial de Reinhold K. Olszewski, del cual estamos acostumbrados a mayor discreción y finura. Esta clase de manifestaciones tienen olor a pueblo chico, y no a una compañía que tiene 15 años entre nosotros, gozando de gran prestigio y aprecio y que próximamente y bajo la dirección del gran Ulrich Erfurth interpretará en el Teatro Municipal "Hamlet" de Shakespeare.

HOMENAJE A ROSITA RENARD

Quince años en el tiempo y un recién en la vida de los seres que supieron interpretar y conocer la exquisita y especial sensibilidad de artista y mujer que fue en esta tierra Rosita Renard.

Es tan difícil poder hablar de ella y tan fácil al mismo tiempo; todo ese caudal de cosas que atesoraba en su persona nos lo fue brindado con su piano, que pudieron o no ser comprendidas en algún momento. Pero, como bien dicen, el tiempo es el mejor mensajero, y ya nadie puede negar que, al través del mismo, su figura de pianista ha tomado la dimensión de lo inigualado, y son ahora sus discos, que día a día cobran más actualidad, los transmisores fieles de sus reales interpretaciones y su técnica insuperable.

A quince años de su partida, podemos sentirla con inmarcesible frescura a través de la grabación de su último recital en el Carnegie Hall. Gracias a este milagro de la técnica sonora, vivirá para siempre entre los grandes intérpretes, no como un mito, sino como una realidad.

BEATRIZ LIPRIZ

METRO · CALIFORNIA
2.30, 6.30 y 10.15 PM. | 3.-, 6.30 y 10.- PM.
CONTINENTAL
HOY ROTATIVA DESDE LAS 2 PM.
¡COPIA NUEVA!
LA COLOSAL Para mayores de 15 años
QUO VADIS
Technicolor
ROBERT TAYLOR · DEBORAH KERR
LEO GENN · PETER USTINOV
Metro Goldwyn Mayer

PAVOS Y JAMONES
AHUMADOS
LO MAS FINO Y DISTINGUIDO PARA SU MESA
UN SABOR NUEVO Y EXQUISITO BON GOURMET
PEDRO DE VALDIVIA 1474 - esq. Av. Pocuro
Fonos 499752 - 50950 (Reparto a domicilio)

a las ARMADURIAS de RADIO
Fábrica de Transformadores "GAMMA" M.R.
OFRECE:
PRODUCCIONES EN SERIE de líneas estandarizadas en todo tipo de transformadores y chassis para radio y televisión.
Fábrica y oficinas: SAN PABLO 1771 — TELEFONO 68386 — CASILLA 48.
CORREO 20 — SANTIAGO.

Un capítulo de "Las Mil y Una Noches", adaptado a este tiempo atómico y dinámico, en una comedia para perecer de la risa:

"EL ANFORA MAGICA"

Se estrena el miércoles en el Astor. Tony Randall hace de las suyas, y... ¡en tecnicolor!

Vea "EL ANFORA MAGICA" en el Astor. Chispeante comedia en color, en la que un Aladino moderno goza de la protección de un genio bonachón, del tiempo de Salomón, que le colma de dinero, mujeres... y dolores de cabeza, aparte de algunos sustos fenomenales, que se resuelven en carcajadas. No deje de ver "EL ANFORA MAGICA". Verdadera ánfora de alegría que presenta la Universal, protagonizada por Tony Randall, Burl Ives y Bárbara Eden. Véala en el Astor, donde se proyecta desde el miércoles. Es un estreno absoluto.

Concurso de obras teatrales organiza la Sociedad de Autores Teatrales

Hasta el 31 de julio habrá plazo para entrega de los originales

La Sociedad de Autores Teatrales de Chile, queriendo honrar la memoria de su recordado presidente, Carlos Cariola Villagrán, acordó abrir un Concurso de Obras Teatrales, en conformidad a las siguientes bases:

CONDICIONES GENERALES: Las obras deberán ser originales e inéditas en actos, jornadas, cuadros o escenas que completen la duracción de una función normal.

Podrán concursar los autores chilenos y extranjeros que tengan más de diez años en el país y que sean socios de la "SATCH".

El premio llevará el nombre de Carlos Cariola y será de tema universal y su monto será de E° 300.

JURADO: El jurado está compuesto por un autor teatral, un actor teatral que haya sido director de compañía y un periodista crítico teatral.

Los nombres de los jurados sólo se conocerán al publicarse el fallo que emitan, el que debe ser dado antes del 31 de agosto.

Las resoluciones del jurado serán inapelables y tendrá la facultad de otorgar menciones o recomendaciones para las obras que estime acreedoras a ellas.

La entrega de los premios se hará en una función de gala en el Teatro "Carlos Cariola", en el mes de septiembre.

PLAZOS: Las obras se recibirán desde hoy día hasta el 31 de julio de 1964.

RECEPCION DE OBRAS: Deberán ser entregadas en la Secretaría de la Sociedad de Autores Teatrales de Chile, San Diego 246, tercer piso, en tres ejemplares escritos a máquina o mimeografiados a espacio dos, firmados con seudónimo y acompañando en sobre cerrado y lacrado el título de la obra y el nombre verdadero del autor, colocando en el exterior el seudónimo correspondiente.

"EL PRIMERO"

JAIME YORI, solista del Ballet de Arte Moderno, que encarna, en "GERMINAL", próximo estreno del Ballet Municipal, uno de los roles principales. "GERMINAL", coreografía de German Silva, con música de Auzar, será estrenado el próximo miércoles a las 19 horas, en el Teatro Municipal. Completan el programa "Las Silfides" y "Canciones de Francia".

FUERZA AEREA DE CHILE
CUARTEL GENERAL
Dirección de Aeronáutica

PROPUESTA PUBLICA N° 4.-

Llámase a Propuesta Pública para la adquisición de mobiliario de diferentes tipos, destinados al Centro de Instrucción Aeronáutico de Quinta Normal.

Se advierte que sólo se entregarán Bases y Antecedentes a fabricantes y firmas especialistas en el ramo, durante los días 26 y 27 de mayo de 1964, de 14.30 a 18.30 horas, en el Departamento de Adquisiciones, Galería Antonio Varas N.o 1128, oficina 602.

Las Propuestas se abrirán en la oficina N.o 602, el día 3 de junio de 1964, a las 10.00 horas.

EL DIRECTOR

NEUMATICOS
USADOS PARA TRACTORES
VENDO
13 x 24 — 14 x 24 — 11 x 28
12 x 26 — 13 x 26 — 14 x 30
10 x 28 — 11 x 28 — 13 x 30
14 x 30 — 15 x 30 — 13 x 34
14 x 34 — 15 x 34 — 11 x 38
12 x 36 — 11 x 38 — 12 x 38
13 x 38 — — — 13 x 40
SEÑOR AGRICULTOR:
Si Ud. tiene un problema en la adquisición de neumáticos nuevos o usados, por medidas difíciles, consúltenos y se lo solucionaremos.
VULCANIZACION ELECTRICA GOOD YEAR
Av. B. O'HIGGINS 1905 Cas. 223-T. 87717

GUIA DEL ESPECTADOR

TEATROS

ANTONIO VARAS, Morandé 25 (Centro). — Descanso de la Compañía.
CAMPO, Nono esquina Bellavista. Hoy: Silvia Pinetro. Mañana en sociedad.
CARRUSEL, Huérfanos 735 (35000).—16.15 horas: Un domingo en Nueva York.
CERVANTES, Merced 349 (391523). Descanso de la Compañía.

REVISTAS

CONTINENTAL, San Ignacio 1249 (30657). — 15.30 y 22.30: Compañía de Revistas Humoresque.
MONUMENTAL, Huérfanos 837 (30126). — 15.45 y 22 hrs.: Buenas noches, Santiago.
PLAZA, Recoleta 348 (372006). — 18.45 y 22 hrs.: Compañía de Revistas Strip-tease.

CINES
HORARIO FIJO

ALAMEDA, Estado 757 (397112).—15, 18.45 y 22 horas: Sublime obsesión. Not. Menores.
CALIFORNIA, Irarrázaval 1564 (39002).— 15, 18.30 y 22 horas: Qué vadis? Not. Agregados. Mayores 15 años.
CAPITOL, Huérfanos 930 (33555). — 15.15, 19.15 y 22.15 horas: La pantera rosa. EE. UU. Comedia. Mayores 18 años.
CARRERA, Washington 26 (80028).—19 y 22 horas: Los locos. Not. y Agregados. Mayores 14 años.
CASINO, Agustinas 777 (35375). — 15, 18.45 y 22.15 hrs.: El zapatero. Not. Mayores de 14.
CENTRAL, Estado y Huérfanos. — (35040).— Siega verde. Española. Drama. Colores. Mayores de 21 años.
EGAÑA, Los Guindos 3368 (471026).— 18 y 21.30 horas: Pasto de sangre. Esta rubia es una bomba. Menores.
EL COLF, Apoquindo 614 (480046) — 19.15 y 22.15 horas: La pantera rosa. EE. UU. Comedia. Mayores 18 años.
HUERFANOS, Huérfanos 930 (33553).—15, 19 y 22 horas: La pantera rosa. EE. UU. Comedia. Mayores 18 años.
IMPERIO, Estado 235 (397960). — 14, 16.30, 19.15 y 22.15 horas: Las masajistas. Italiana. Cómica. 21 años.
KING, Huérfanos 840 (32838). — 15.15, 19 y 22 horas: Ulises. Italiana. May. y Menores. Acción.
LAS CONDES, Noruega 6316 (484067).— 19 y 22 horas: El infierno es para los héroes USA. Acción. May. 14 años.
LAS LILAS, J. de Dios Vial (43116). — 18.45 y 22 horas: Las masajistas. Italiana. Cómica. Mayores 21 años.
LIDO, Huérfanos 680 (34366). — 15.30, 19 y 22 horas: El proceso. May. 18 años.
LO CASTILLO, Vitacura 2284 (481981).— 15, 18.45 y 22.15 horas: Llévatela, es mía. EE UU. Comedia. May. 18 años.
METRO, Bandera 137 (83361). — 14.30, 18.30 y 22.15 hrs.: Quo Vadis. Mayores de 15 años.
MARU, Huérfanos 786 (397907). — 19 y 22: El sostén de B. B. Compañía de Comedias Leguía-Córdoba.
MONEDA, Moneda 920 (31477). — 19 y 22 hrs.: Américo Vargas-Fury Durante, Mary, Mary.
ORIENTE, Pedro de Valdivia 099 19.15 y 22.15 horas: Los mongoles. EE. UU. Aventuras. Mayores 14 años.
PACIFICO, Huérfanos 1147 (62921). — 13.45, 16.15, 19 y 22 hrs.: El hombre del clavel verde. Inglesa. Drama. Mayores de 21 años.
PLAZA, Compañía 1068 (84714). — 14, 16, 19.15 y 22 hrs.: Ulises. EE. UU. Histórica. Menores.
PEDRO DE VALDIVIA, Pedro de Valdivia 1713 (43948).— 18 y 21.30 horas: Sibila y Ejercicio para cinco dedos. Mayores 18 años.
REGENT, Vicuña Mackenna 624 (36097).—18 y 21.30 horas: La isla de Arturo. Llanto del corazón. May. 21 años.
REX, Huérfanos 735 (31143-31144). —15, 19 y 22 horas: 7 días de mayo. Menores.
SANTA LUCIA, Av. B. O'Higgins 615 (34718).—15, 19 y 22 horas: Las siete maravillas del mundo.
WINDSOR, Moneda 1025 (89761). —15, 18.45 y 22 horas: Charada. Not. Mayores 14 años.

ROTATIVOS

ALAMEDA, Av. B. O'Higgins 2987 (91254).— Rotativo desde las 13 horas: Del infierno a la eternidad. Caminos de odio y Cartago en llamas.
A. ALESSANDRI, Av. B. O'Higgins 2879 (96548). — Rotativo desde las 14 horas: Mi vida es una canción. Las hijas de Amapolo y Vamos a la feria.
ALCAZAR, Brasil 373 (80122). — Desde las 13 horas: Los amantes deben aprender. ¿Qué pasó con Baby Jane? El Caín de las praderas.
ALHAMBRA, San Pablo 4160 (90527).— Rotativo desde las 14 horas: Hasta el último tiro. Padres modernos. Maciste contra el vampiro.
AMERICA, Ñuble 390 (52443). — Rotativo desde las 14 horas: Los cañones de Navarone. Aventurera y Un pie en el infierno.
ANDES, Irarrázaval 435 (43811).— Rotativo desde las 14 horas: Hotel Internacional. Rififi en Tokio. Lo que la tierra hereda.
AVENIDA MATTA, Av. Matta 618 (31455).— Desde las 14 horas: POPULAR. Otra vez adiós. Las conspiradoras. Fugitivos de Zaharin y Su primer millón.
ALHUE, (Población Dávila).—Rotativo desde las 14 horas: Los tres desafíos de Tarzán. Tiko y el tiburón. Jóvenes y valientes.
BAQUEDANO, Plaza Italia 073 (31782).— Rotativo desde las 11 horas: Los tres chiflados dan la vuelta al mundo. El caballero. audax Adiós, ídolo mío.
BLANCO ENCALADA, Blanco Encalada 2829 (91787). — Desde las 14 horas: La máscara del dolor. Los asesinos y Como fiera acorralada.
CITY, Agustinas 1029 (66687). — La hora fatídica. Not. Mayores de 14 años.
CAPRI, Monjitas 825 (392414). — Rotativo desde las 14 horas: Vacaciones en Ischia. Las tres alegres vagabundas.
CARRERA, Av. B. O'Higgins 2151 (86629).— Rotativo desde las 14 horas: Los enredos de Marisol. El mariachi canta.
CERVANTES, Matías Cousiño 134 (381894).— Desde las 11 horas: Cristina. Francesa. Comedia. May. 18 años.
CINELANDIA, Puente 540 (67532). —Rotativo desde las 13 horas: Pacto con la muerte. Comezón del amor.
COLON, San Pablo 3001 (90577). —Rotativo desde las 13 horas: Entrega inmediata. México de mi corazón. La ciudad submarina.
CONTINENTAL, Plaza Bulnes 41 (60735).— Rotativo desde las 13 horas: Qúo vadis? EE. UU. Histórica. May. 15 años.
EL SALTO, El Salto 3130 (373334) — Rotativo desde las 14 horas: Seis caballos negros. El asesino enmascarado. Prófugo de su pasado.
ESMERALDA, San Diego 1035 (64303).— Rotativo desde las 14 horas: La legión de los Césares. Infierno en la tierra. El hombre y la bestia.
FLORIDA, Estado 226 (34289). — Desde las 11 horas: Imperio de audaces. EE. UU. Acción. May. de 14 años.
GRAN AVENIDA, Gran Avenida 4830 (521613).— Rotativo desde las 14 horas: La edad de la inocencia. Cuando me vaya.
HOLLYWOOD, Irarrázaval 2800 (42389).— Rotativo desde las 14 horas: Cenizas sin gloria. Contrabando aéreo. Los crímenes de Adolfo Hitler.
HUELEN, Huérfanos 979 (31693).— Desde las 11 horas: Por fin París. EE. UU. Comedia. May. 14 años.
IMPERIAL, San Diego 1344 (51112) —Desde las 14 horas: Hotel Internacional. Asesino enmascarado. Esta rubia es una bomba.
ITALIA, Bilbao 473 (41883).— Rotativo desde las 14.30 horas: POPULAR. El hijo que nunca volvió. Tres vidas errantes. Dibujos animados.
LAUTARO, Carmen Mena 602. — Rotativo desde las 14 horas: El rey Pelé. Sólo contra Roma. Los hermanos Corsos.
LIBERTAD, Vivaceta 1564 (361627) — Rotativo desde las 14 horas: En cada feria un amor. Jóvenes y rebeldes. Fedra. Un encuentro con el diablo.
LIRA, Pintor Cicarelli 293 (52181) —Rotativo desde las 14 horas: La locura del twist. Proa al infierno. La casa embrujada.
LO FRANCO, Carrascal 4604 (92705).— Rotativo desde las 14 horas: Escuela de verano. Qué bonito amor. La cucaracha.
MADRID, Chacabuco 32-C (93657) — Rotativo desde las 13 horas: La espada del conquistador. El déspota sanguinario. Batallón suicida.
MAIPO San Pablo 4251 (95050).— Rotativo desde las 14 horas: Los tres desafíos de Tarzán. Tiko y el tiburón. Bala por bala. Pelea LISTON vs. CLAY.
MARCONI, Manuel Montt 032 (42867).— Rotativo desde las 14 horas: Sé bonita y cállate. El médico de Stalingrado.
MAYO, Monjitas 878 (391201). — Rotativo desde las 11 horas: Los siete gladiadores. Gorgo.
MINERVA, San Pablo 3230 (91464) —Rotativo desde las 13 horas: El niño y el delfín. Detective con faldas. Festival de Tom y Jerry. El gato montés.
MISTRAL, San Diego 279 (63994). — Rotativo desde las 13 horas: Un septiembre borrascoso. Valiente hasta la muerte. Hombre o revólver.
MODERNO, Gran Avenida 6455 (253 - La Cisterna).— La estrella vacía. Audaz asalto. Ella es irresistible.
MONACO, Arturo Prat 715 (382945).— Rotativo desde las 13 horas: El déspota sanguinario. Dos son culpables. Proa al infierno.
MONUMENTAL, Av. B. O'Higgins 3543 (91555)— Rotativo desde las 14 horas: Entrega inmediata. México de mi corazón. Música, muchachos.
NACIONAL, Independencia 801 (370594).— Rotativo desde las 13 horas: El león de Castilla. La venganza del Conde de Montecristo. Fiel hasta morir.
NILO, Monjitas 879 (392078).—Rotativo desde las 14 horas: Una voz en las sombras. EE. UU. Drama. Menores.
NORMANDIE, Av. B. O'Higgins 139 (392749).— Desde las 14 horas: Madame Butterfly. Rapsodia. Menores.
NOVEDADES, Cueto 257 (94594). — Rotativo desde las 15 horas: El día más largo del siglo. Yo creo en tí.
O'HIGGINS, San Pablo 2285 (86929).— Rotativo desde las 14 horas: Hotel Internacional. Sólo contra Roma. El espadachín de Siena.
PALACE OVALLE, Iquique 6689.— La Aventurera. Ella es irresistible. Tuya hasta la muerte.
PALMILLA, Pedro Fontova 5021 — Rotativo desde las 14 horas: Por querer a una mujer. La gata ataca. Norteña de mis amores.
PORTUGAL, Diez de Julio 252 (34816).— Rotativo desde las 14 horas: La legión de los Césares. Infierno en la tierra. El hombre y la bestia.
PRAT, San Diego 2117 (50754).— Rotativo desde las 13 horas: Asesinos de la lucha libre. Cuando me vaya. México de mi corazón.
REAL, Compañía 1040 (65555). — Rotativo desde las 11 horas: El infierno es para los héroes. USA. Acción. May. 14 años.
RECOLETA, Recoleta 597 (373153) — Rotativo desde las 14 horas: A capa y espada. Sin conciencia. Los hermanos Corsos.
REPUBLICA, República 239 (93613)— Rotativo desde las 13 horas; Dos son culpables. Fuga en cadenas. Retrato en negro.
RIO, Monjitas 743 (33530).— Rotativo desde las 11 horas; Espartacus. Cinco tumbas.
RITZ, San Antonio 50 (380613)— Desde las 11 horas: El farsante. Por 10 centavos un amor. May. 21 años.
RIVIERA, Diagonal Cervantes 802 (36093)— Rotativo desde las 13 horas: Los diez mandamientos. Café Europa.
ROMA, San Diego 236 (67258). — Rotativo desde las 14 horas: Los enredos de Marisol. El mariachi canta. Menores.
ROXY, Huérfanos 1055 (80809)— Rotativo desde las 11 horas: Sodoma y Gomorra. EE. UU. Histórica. May. 18 años.
SAN ANTONIO, San Antonio 255 (33605).— Rotativo desde las 11 horas: Susana. Not. UFA. y Universal. May. 21 años.
SAN DIEGO, San Diego 612 (81993).— Rotativo desde las 14 horas; La nave de los condenados. Espía por mandato.
SAN MARTIN, Av. B. O'Higgins 776 (35537)— Rotativo desde las 11 horas: Cinco tumbas. Espartacus.
SAN MIGUEL, Euclides 1202 (31262).— Rotativo desde las 14 horas: El aviador fenómeno. Historias de dos pilletes. Al son de mi guitarra.
SANTA ROSA, Santa Rosa 3890 (50065)— Cárcel de mujeres. Codicia. El amor que yo te di.
SAO PAULO, Merced 772 (397946). — Rotativo desde las 11 hrs.: El premio. EE. UU. Drama. Mayores de 14 años.
SANTIAGO, Merced 829 (32885).— Rotativo desde las 13.15 horas: Una carta de amor. May. 15 años.
SEPTIEMBRE, San Dionisio 2565 (94321)— Rotativo desde las 14 horas: Los tres desafíos de Tarzán. Tiko y el tiburón. Pelea LISTON vs. CLAY.
SUR, San Diego 935 (61524). — Rotativo desde las 13 horas: El llanero. Bucaneros del Caribe. Tambores de venganza.
TIVOLI, Huérfanos 757 (30611).— Rotativo desde las 11 horas: Para nosotros no hay adiós. Maridos en peligro.
TOESCA, Huérfanos 1313 (63289). — Rotativo desde las 11 horas: La celda olvidada. La isla del héroe.
VALENCIA, Independencia 2199 (370288).— Rotativo desde las 14 horas: Los hermanos Corsos. Sin conciencia. A capa y espada.
VENECIA, Castro 130 (88336). — Rotativo desde las 15 horas: Solo contra Roma. Proa al infierno. Furia de juventud.
VERDI, Pedro de Valdivia 5273 (499704).— Rotativo desde las 14 horas; El rey de los falsificadores. La reina virgen. Réquiem para un luchador.
VICTORIA, Huérfanos 827 (30021) — Rotativo desde las 13.15 horas: Los 7 pecados capitales. May. 21 años.
YORK, Ahumada 160 (66687). — Rotativo: El beso del vampiro. Not. Mayores de 14 años.

CINES COMUNALES

AVENIDA (Buin).—Rotativo desde las 15 horas: Sin Dios ni ley. Animas Trujano.
EL BOSQUE, Gran Avenida, Paradero 33 (33066 - Anexo 85). — Rotativo desde las 18 horas: Los tres lanceros de Bengala. La mujer del faraón. May. 14 años.
MAIPU, 5 de Abril 19 (571530).— Malpú. Rot. desde las 15 horas: El mariachi canta. Cabejón sin salida.
MUNICIPAL (San Bernardo). — Rotativo desde las 14 horas: Burlemos la ley. Los Vikingos.
NACIONAL (Puente Alto).— Rotativo desde las 14 horas: El circuito infernal. Vacaciones en Acapulco. El caserón misterioso.
PLAZA (Puente Alto).— Rotativo desde las 14 horas: Comezón del séptimo año. Los valientes no se rinden.
PLAZA (Talagante). — Rotativo desde las 13 horas: Tuya hasta la muerte. A pleno sol.

LA VOZ MAS HERMOSA DE CHILE

Ganadora del "MOAI" 1963 revista ECRAN como la cantante mas popular de CHILE

DOMINGO 31 EN T. CAUPOLICAN

ESPACIAL
• ELEGANTE
• RECEPTOR DE SOBREMESA
• DE ONDAS CORTA Y LARGA

E° 18 MENSUALES
ALAMEDA 2381
ORDINA
CREDITOS

-COMEDORES
-DORMITORIOS
-LIVINGS
20% MENOS
COMPRELOS AL FABRICANTE
FACILIDADES
EXPOSICION Y VENTAS EN: MONJITAS 389
FABRICA: CARNOT 785, FONO 56724
Por Santa Rosa, altura 2700

REGALO
SIEMPRE
OPORTUNO
PIE E°10
SALDO 10 MESES
ANILLOS
JOYAS
RELOJERIA
Gabor
ESTADO 48 • ESTADO 91

HOY REAL * LAS CONDES
HOY, DE 11 A.M. a 24 HRS. 7.15 Y 10.15 P.M.
GRAN ESTRENO
Peligro, destrucción y muerte
EN SU AFAN POR DESTRUIR AL ENEMIGO, UN PURADO DE VALIENTES SE LANZA AL ATAQUE SIN MIEDO AL PELIGRO Y A LA MUERTE...

STEVE McQUEEN
ASTRO DE "EL GRAN ESCAPE"
«EL INFIERNO ES PARA LOS HEROES»
(HELL IS FOR HEROES)
Con BOBBY DARIN · PEDRO PARKER · HARRY GUARDINO · NICK ADAMS
(MAYORES DE 14 AÑOS)

DIRECCION DE VIALIDAD - OFICINA CENTRAL

CONCURSO

LLAMASE A CONCURSO EN CONFORMIDAD A LOS ARTICULOS 18, 19 Y 20 DEL ESTATUTO ADMINISTRATIVO, PARA PROVEER LOS SIGUIENTES CARGOS:

DE ANTECEDENTES Y OPOSICION, EN LA PLANTA DIRECTIVA PROFESIONAL Y TECNICA, CON RESIDENCIA EN PROVINCIAS:

CARGO	GRADOS	RENTA ANUAL
1 Constructor Civil (Coleg.)	7º	Eº 3.024.-
6 Técnicos (Colegiados)	9º	Eº 2.664.-

DE ANTECEDENTES EN LA PLANTA ADMINISTRATIVA, CON RESIDENCIA EN SANTIAGO O PROVINCIAS:

CARGO	GRADO	RENTA ANUAL
5 Oficiales administrativos	12º	Eº 1.632.-

LOS DOCUMENTOS DE LOS POSTULANTES SE RECIBIRAN DESDE HOY HASTA LA FECHA Y HORA SEÑALADA EN LA OFICINA DEL PERSONAL,
MORANDE 71, 1.er PISO, OFIC. 4
DONDE SE INDICARAN LAS BASES Y ANTECEDENTES; DIARIAMENTE DE 10 A 12 HRS

Grant Advertising

¡Defienda su dinero!

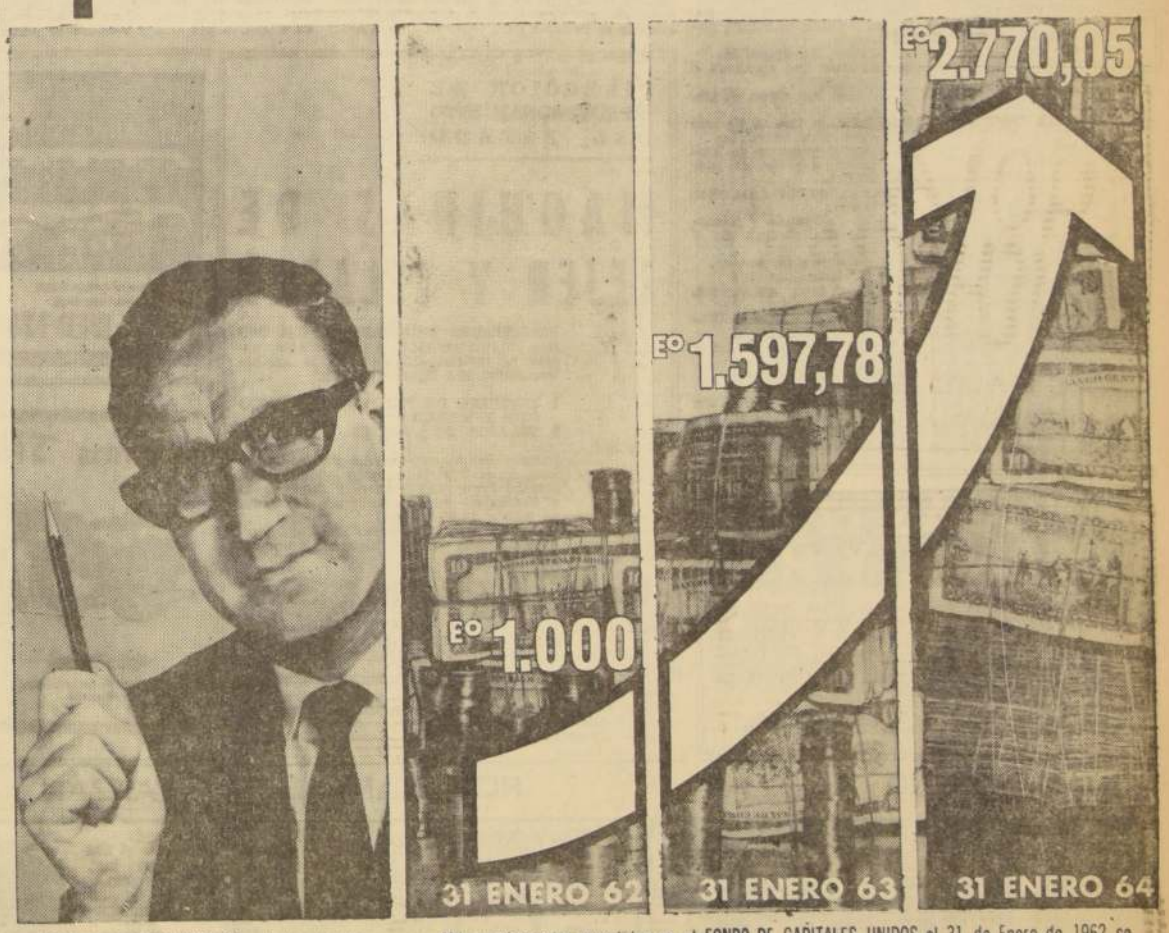

NOSOTROS PODEMOS AYUDARLO.— Si Ud. está estudiando una nueva inversión o desea revisar su Cartera de Valores, disponga de nuestra ayuda sin costo ni compromiso alguno para Ud. Solicite la visita de un funcionario especializado del FONDO DE CAPITALES UNIDOS. llamando al fono
68237

Mil escudos netos invertidos en el FONDO DE CAPITALES UNIDOS el 31 de Enero de 1962 se valorizaron hasta E° 1.597,78 al 31 de Enero de 1963, y más todavía hasta E° 2.770,05 al 31 de Enero de 1964, con reinversión de utilidades. Esta es la forma segura, remunerativa y comprobada con que el FONDO DE CAPITALES UNIDOS defiende y aumenta el valor adquisitivo de su dinero
Agregue Ud. estas ventajas: su inversión es rescatable al precio valorizado del día, sin ningún descuento y sólo en 24 horas. Mínimas comisiones de ingreso. Dividendos trimestrales en efectivo. ¡CONSULTENOS!

FONDO DE CAPITALES UNIDOS opera bajo el estricto control de la Superintendencia de Sociedades Anónimas. Los Títulos de sus inversiones se encuentran depositados en Custodia en Bancos. Emite Informes Trimestrales sobre sus operaciones y publica anualmente su Balance e Informe de los Auditores

FONDO DE CAPITALES UNIDOS
EL FONDO MUTUO DE MEJOR RENDIMIENTO EN CHILE
Bandera 75 - 2° Piso Of. 126 (Entrada también por calle La Bolsa 64). Fono 68237 - Santiago
BANCO DE CREDITO E INVERSIONES - SANTIAGO y Agentes Autorizados en Antofagasta, Calama, Chuquicamata, Valparaíso, Viña del Mar y Quillpué y BANCO SUDAMERICANO.

Santiaguinos buscadores de tesoros encuentran hallazgos en demoliciones

Mármoles finos, maderas importadas, capiteles esculpidos y puertas macizas talladas son las piezas más preciadas por los conocedores.— (Por CARMEN MERINO)

A medida que Santiago se vá modernizando, las viejas mansiones son derribadas para dar paso a los edificios de departamentos.

Los antiguos edificios valen menos que los terrenos que ocupan, y los demoledores arrasan con la construcción, dejando el piso raso. Su negocio es comprar la casa que será demolida, y vender los materiales aprovechables.

Es en la primera fase de la demolición que aparecen los buscadores de tesoros, los que desean obras de arte antiguo, maderas finas, piedra tallada.

"Uno de los objetos más buscados son los capiteles de columnas" —relata Albertino Palma, Jefe de Obra de una firma demoledora. "Prefieren las de madera o piedra tallada, pero a veces quedan conformes con las de yeso, si están bien trabajadas".

Treinta y siete columnas de madera, que sobresalían de la balustrada en el techo de la Moneda, fueron arrebatadas por los coleccionistas de arte y objetos antiguos, cuando estas fueron reemplazadas, hace siete años, por las actuales de cemento.

Unas adornan una perspectiva de prados en una quinta en Limache, otro par divide un living en un moderno departamento de la calle Merced. Cada propietario de estas antiguas columnas, del Palacio de la Moneda siente un especial orgullo al señalar la procedencia de su vieja pieza de madera.

PARQUETS, CHIMENEAS Y ESPEJOS

Actualmente se demuele la mansión del ex Presidente de Chile, Germán Riesco. La casa fue construida en la calle Compañía 1513, en 1885. En un solo piso tiene 28 habitaciones.

"Estas chimeneas de mármol, talladas con tanta delicadeza, son objetos que no se pueden conseguir en el mercado de hoy", observa el Jefe de Obras, mostrándolas. Una es de mármol rojo oscuro, otra es de color blanco. Más allá, en lo que tal vez fue el comedor, que reunió a los políticos de la época y sus esposas, es de mármol negro, con una delgada veta blanca.

Luego, el Jefe de Obras apunta al parquet:

"En esos tiempos no se usaban las maderas chilenas. Este parquet es de roble americano, la mejor madera, la más resistente y de vetas más hermosas." En la demolición se vende a E° 30 el metro cuadrado.

Pero otras veces aparece en las demoliciones la caoba. Está muchas veces en los terminales de barandas de las escaleras.

"Una señora compró un terminal de una baranda. Era caoba masife. Faltaba la piña de adorno que tuvo encima. Pero después de encargarla a los demoledores, por si aparecía entre los escombros, se convenció que tendría que colocarle una moderna, y no hay esperanzas de que encuentre caoba."

Los espejos a ambos lados del hall de entrada de la casa del Presidente Riesco miden 4 metros por 2.

"Otra cosa que interesa a los buscadores de materiales finos, son los espejos antiguos", relata Albertino Palma. "Sus lunas son siempre perfectas."

Los espejos que reflejaron las elegancias de fines de siglo se vendieron a 200 escudos cada uno.

RICOS Y POBRES BUSCAN TESOROS

"No crea que sólo la gente rica, que tiene el deseo de conseguir materiales finos para adornar sus casas, viene a las demoliciones a buscar los hallazgos", dice a su vez Aurelio Cataldo, capataz de obras de demolición. "También la gente pobre llega en busca de maderas, parquets, vidrios y baldosas."

Cataldo estuvo en la demolición del convento vecino a la iglesia de San Agustín, y recuerda la romería de interesados en las viejas rejas, las molduras talladas, y las puertas.

"Las puertas son la afición de los arquitectos y artistas", observa él.

Otras veces, quedan algunas lámparas antiguas, colocadas en las casas que se demuelen. Es ahí donde los anticuarios olfatean su oportunidad.

"¿Negocio una demolición...?" repite la pregunta Palma. "Debe serlo, ya que hay tantas firmas demoledoras. Pero siempre es negocio para los acarreadores de escombros de adobes. Se les paga por sacarlo, y reciben plata al llevarlo a las fábricas de ladrillos."

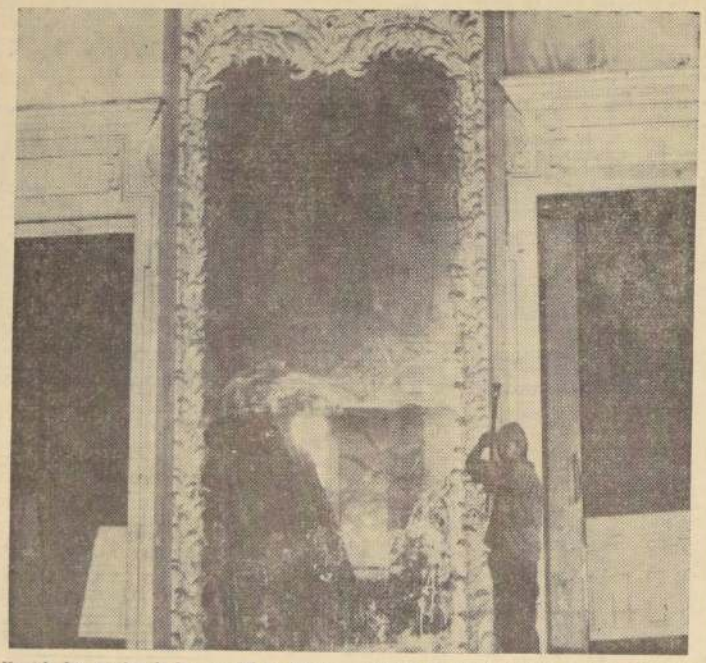

Uno de los espejos de la casa del ex Presidente Germán Riesco, construida en 1885, y que hoy se demuele para ceder su sitio a un edificio de departamentos, es removido de la pared con su guirnalda de yeso tallado. Mide 4 metros por dos, y su luna es perfecta.

PALABRAS CRUZADAS

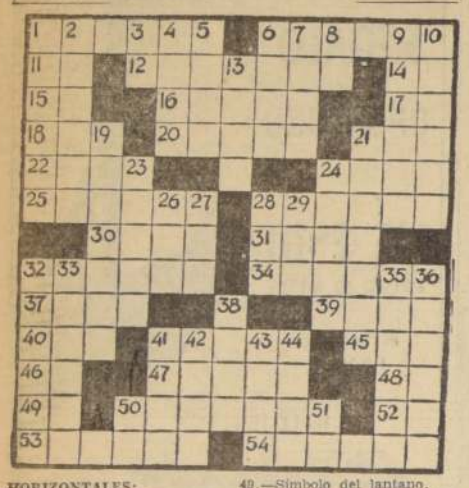

HORIZONTALES:

1.—Hacen diligencia para encontrar algo.
6.—En esgrima, combate cortés entre dos personas.
11.—Artículo determinado.
12.—Vidrio incoloro y transparente.
14.—El primero en su clase.
15.—Adverbio de afirmación.
16.—Aborrecer, detestar.
17.—Pronombre personal.
18.—Utiliza, emplea.
20.—Instrumento que sirve para reconocer la profundidad del mar.
21.—Esencia, naturaleza.
22.—Piedra preciosa.
24.—Hoguera que servía para los sacrificios.
25.—Audacia, atrevimiento.
28.—Queremos, apreciamos.
30.—Corriente de agua que desemboca en el mar (pl.).
31.—Ciudad de Italia, puerto en el Adriático.
32.—Res vacuna, a la cual le falta una asta.
34.—Hecho de palabra (pl.).
37.—Sordomudos, idiotas.
39.—Batracio anuro.
40.—Señor, en inglés.
41.—Embuste, trampa.
45.—Río de Europa que nace en los Alpes.
46.—Prep. que indica el lugar.
47.—Dar balidos.
48.—Consonante.
49.—Símbolo del lantano.
50.—Una de las virtudes teologales.
52.—Repetido: madre.
53.—Escuadra.
54.—Secar los campos el calor o la sequía.

VERTICALES

1.—Pez de mar muy común en el Cantábrico, de carne muy apreciada.
2.—Personaje griego, rey legendario de Itaca, hijo de Laertes.
3.—Doscientos, en números romanos.
4.—Anillos, argollas.
5.—Construcción que forman las aves para depositar sus huevos.
6.—Unid, enlazad.
7.—Esposa de Abrahan, madre de Isaac (Biblia).
8.—Contracción.
9.—Nombre de una moneda alemana de plata.
10.—Río de Francia y Alemania, que desagua en el Rin.
33.—Manifestar su parecer.
35.—Adivinanza, acertijo.
36.—Hacer sano un terreno, desaguándolo.
38.—Ciudad de Colombia (Valle).
41.—Superior de un monasterio.
42.—Poco común (fem.).
43.—Ninguna cosa.
44.—Remueves la tierra con el arado.
50.—Símbolo del calcio.
51.—Nota musical.

RESULTADO DEL PUZZLE ANTERIOR

P	A	R	A	G	A	N	■	C	E	N	A	R
A	P	E	L	A	R	■	C	O	L	A	B	A
L	I	T	I	N	A	■	A	M	I	B	A	S
A	L	A	B	A	■	E	R	E	M	I	T	A
C	A	M	I	N	A	■	A	T	I	Z	A	R
I	R	A	■	A	L	A	C	E	N	A	S	■
O	■	E	■	E	R	A	■	A	■	■	S	■
■	C	A	R	A	M	E	L	O	■	A	B	A
G	A	R	O	N	A	■	A	C	O	S	A	R
A	B	O	T	O	N	A	■	A	L	O	S	A
N	O	M	I	N	A	■	A	S	A	M	O	S
A	T	A	C	A	S	■	S	O	N	A	R	A
R	O	S	A	S	■	C	A	S	O	N	A	S

DIRECCION DE APROVISIONAMIENTO DEL ESTADO

MAQUINAS DE TEJER Y TELARES

SOLICITANSE PROPUESTAS PUBLICAS N.o 120, por las máquinas que a continuación se indican, destinadas a la Escuela Vocacional N.o 62, de Santiago:

1 MAQUINA DE TEJER CON BOBINADOR Y MADEJERO.
2 TELARES DE 1 METRO.

Bases y demás antecedentes pueden solicitarse en el Departamento de Adquisiciones, Sección Propuestas Públicas y Compras en el Extranjero de esta Dirección, solamente de 9.30 a 12.30 horas.
Las propuestas se abrirán en presencia de los interesados, en el Departamento de Adquisiciones, Amunátegui N.o 66, 2.o piso, el día

4 de Junio de 1964, a las 17 horas.-

ANSELMO BRAVO BRAVO
DIRECTOR

TODOS APRENDEN A MANEJAR EN EL
INST SAN CRISTOBAL
AFICIONADO
PROFESIONAL
CURSOS AMBOS SEXOS
PIDA INFORMES
MAC IVER 728

AGRICULTOR

APEROS PARA LABRANZA EN CANAMO Y SUELA.

Reich y Cía. Ltda.
Avda. Bernardo O'Higgins N.o 3786
Fonos: 90206 — 97328

VIGAS TT, CANAL Y H

VENDEMOS TODA CLASE DE PERFILES, TT, CANAL Y H, DE 3" A 13" HASTA 10 MTS. DE LARGO; FIERRO T, REDONDO, NUEVO Y USADO; PILARES, PLATINAS, RIELES POR METROS EN TODAS LAS MEDIDAS, Y TODA CLASE DE MATERIALES DE CONSTRUCCION.

NATANIEL N.o 1653, FONO 55677

MOTOS "SIMSON" ALEMANAS

CON TRACCION A CARDAN 250-cc
OTROS MODELOS 50 cc 125-cc 175 cc

REPUESTOS
SERVICIO
ENTREGA INMEDIATA
FACILIDADES

Moto Alemana
REPRESENTACION EXCLUSIVA PARA CHILE

HUERFANOS 1104 SAN DIEGO 1789
AV. GRAL. BULNES 127 PROVIDENCIA 1414

DIRECCION DE APROVISIONAMIENTO DEL ESTADO

PROPUESTA PUBLICA Nº 115

EQUIPO DE ANESTESIA

Importación Directa

SOLICITANSE PROPUESTAS PUBLICAS N.o 115, por lo que a continuación se indica, destinado al Hospital del Servicio de Pensiones:

1 APARATO DE ANESTESIA COMPLETO

BASES y demás antecedentes pueden solicitarse en el Departamento de Adquisiciones, Sección Propuestas Públicas y Compras en el Extranjero, de esta Dirección, solamente de 9.30 a 12.30 horas. Las Propuestas se abrirán en presencia de los interesados, en el Departamento de Adquisiciones (Amunátegui N.o 66 — 2.o piso), el día

1º DE JULIO DE 1964, A LAS 16 HORAS

ANSELMO BRAVO BRAVO
DIRECTOR

Enseñe a los niños a cruzar las calles, mirar a ambos lados, cruzar perpendicularmente en las esquinas, observar las luces y sólo atravesar con la luz verde al frente. Coopere con la Campaña de Seguridad del Consejo Nacional de Seguridad.

Cartas al Director

Las cartas que se publican en esta sección deben venir firmadas y con indicación del nombre completo, dirección y número de carnet del autor o autores. Sin embargo, omitiremos estos datos si él o los autores lo desean.

1891) Reclama pago de indemnización por accidente

Señor Director:

Por intermedio de su importante diario quiero dar a conocer mi aflictiva situación en la que me encuentro con mis 7 hijos, por el no pago de lo que me corresponde por la muerte de su padre, en un accidente del trabajo, en las obras fiscales de Puerto de Valdivia, ocurrida el día 21 de mayo del año pasado.

Un año hace que estoy esperando los pagos pendientes, y se me dice que los papeles del accidente están en Santiago, en la Dirección General de Obras del Puerto, y no llega la orden a las oficinas de Valdivia.

Señor Director, mi problema es grave: quedé al fallecimiento del padre de mis hijos, con el mayor de 8 años y todos ellos fueron reconocidos por él ante el Registro Civil de Valdivia, por esta razón, recibía asignación familiar por ellos, las que fueron suspendidas a su muerte.

Espero que lo que expongo en esta modesta carta llegue al conocimiento de la Dirección General de Obras del Puerto y ordene el pago que le corresponde a mis hijos.

Agradeciéndole su atención, lo saluda muy atentamente a Ud. **Ruth Noemí Vidal Oyarzo.**

1892) Protesta por demora en hacer arreglo de luz

Señor Director:

Agradeciendo de antemano su gentileza al publicar estas líneas, expongo a Ud. un problema que estimo de interés general.

Se trata que el 18 del presente a las 18.25 horas llamé a la Sección Reclamos de la Compañía General de Electricidad de Rancagua, para que arreglara un fusible en mi negocio. Después de haber llamado cinco o seis veces, tuve que cerrar el negocio por falta de luz.

Al día siguiente, 19, desde las 9 horas, empecé a llamar por teléfono para que vinieran a efectuar el arreglo y solamente llegaron pasadas las 12.15 horas, o sea, 19.30 horas después de haber hecho el primer llamado.

Al mismo tiempo que señalo esta falta de atención para los consumidores, le pregunto a la Compañía de Electricidad cuanto vale el kilowatt, ya que por un consumo de 32 kws se me cobra E° 7,26, o sea, un termino medio de 0,23 escudos el kw.

Sin otro particular saluda atentamente a Ud., **Juan Páez Herrera, Rancagua.**

1893) Pregunta sobre pensión del SSS por invalidez

Señor Director:

Después de saludarle me dirijo a Ud., para solicitarle me informe, ya que nadie me ha sabido responder, sobre mi caso. Se trata que como imponente de la Caja de Seguro Obligatorio, en los primeros días del presente mes presenté mi libreta y certificado de nacimiento, para que me iniciaran los trámites de jubilación por invalidez.

Como mi último sueldo fue de 65 escudos en el mes de abril del año en curso, quisiera saber cuánto me corresponde de pensión y si tengo derecho al reajuste recién aprobado. Tengo 33 años de imposiciones continuadas y 50 años de edad. De tener derecho a este último reajuste, le ruego me diga qué debo hacer ya que la encuesta está con el sueldo antiguo de 65 escudos.

Agradezco infinitamente su respuesta.

Carnet 3466436, Stgo.

1894) Se refiere a festivales en el Caupolicán

Señor Director:

Le agradecería la publicación de las siguientes líneas que representan la opinión de muchas personas que asisten a los festivales que se realizan en el Teatro Caupolicán.

Se trata, señor Director, que por lo general, en estos festivales, no se cumple el programa señalado en la completa, dándole preferencia a los números carros y que le a escena el "conjunto" para dar unas pálidas palmas y anunciar en reemplazo de esos números la aparición de cualquier conjunto de guitarra, etcétera, que, por lo visto, son caros para actuar en un micro. Además, se hace demasiado la cuerda sentimental del público popular, cada actor se siente un cantador fúnebre; en uno de estos festivales, incluso, se atrevió a presentar a los hijos de un conocido actor fallecido, lo que mereció la reprobación generosa del público y la molestia y tristeza para los familiares. Por otra parte, no se nunca la madre o la viuda de los homenaleados, que tienen que echar sus lagrimones sin ningún motivo.

Estas cosas deben terminar y los festivales deben guardar las justas proporciones y que el teatro se llene del público popular, por la calidad y seriedad de sus programas, como también por sus finalidades.

Se despide respetuosamente de Ud. E. de C.

Así atendemos al público

La Perrera espera 24 horas antes de sacrificar animales que recoge

Es con el objeto de que ellos sean reclamados por sus dueños o que alguien se interese por salvarlos

Un lector que firma con las iniciales R. C. L. A., nos escribió para hacer un alcance sobre los perros vagos, la acción de la perrera y la posibilidad que estos animalitos puedan ser recogidos en sus casas por gente que tenga medios para poder mantenerlos.

Al respecto de la V Zona de Salud nos han informado que concuerdan en gran parte con las ideas expuestas por el lector referente a la vida de estos animalitos, pero que difícilmente uno de estos perros llegue a morder por hambre o por miedo. Señalan que un perro mordedor constituye un peligro y que en la mayoría de los casos, estos se encuentren contagiados por la hidrofobia, por cuyo motivo, la única forma de prevenir esta enfermedad y evitar su propagación, es mediante la recogida de todo perro callejero.

Pero, agregan en la perrera, antes de proceder a sacrificarlos en forma rápida como indica, sin sufrimientos para el animal, se esperan 24 horas, para el caso que alguno de los perros recogidos tenga dueño y desee reclamarlos o bien si alguna persona desea salvar alguno de estos animales y quiera retirarlo del recinto para llevarlo a su casa. Para ello es necesario pagar un derecho y se le entrega el animal previamente vacunado contra la rabia. Este local está ubicado en la calle Bulnes esquina Balmaceda.

Por otra parte, estimo que el lector se preocupa de este aspecto del problema de los perros vagos, también en forma en que la población recibe a la perrera en la labor de prevención, una grave enfermedad de no ser así cada operario mentalmente correra la suerte de la persona contagiada, el sistema pide al lector y al público en general hacen conciencia de que ello es en beneficio de la población especialmente de los niños, que son las primeras víctimas de esta clase de perros contagiados con la hidrofobia.

1820) Sobre los perros vagos en las calles

Señor Director:

Esta carta es para poner en su conocimiento mi pensamiento respecto a los perros vagos del Barrio Alto, y de cualquier otro sitio.

Considero necesaria la "perrera"; le ahorra al perro mucho sufrimiento, cuando no tiene remedio o parece un esqueleto andante. Y por cierto que también para evitar mordeduras a las personas. Además, los matan muy rápidamente y sin dolor.

Pero, ¿se han preguntado

JUAN MARINO

POR SAM LEFF

TARZAN

Por Edgard Rice Burroughs

DICK TRACY

POR CHESTER GOULD

RAMONA

POR JORGE PALACIO