

Chile defiende su patrimonio territorial:

DELIBERADA Y PROVOCADORA POLITICA BOLIVIANA CREO LITIGIO DEL LAUCA

EL GOBIERNO Y EL PUEBLO CHILENOS TIENEN APASIONADA DEVOCION POR LA PAZ, PERO TAMBIEN TIENEN CONCIENCIA EXACTA DE SUS DERECHOS Y SABRAN HACERLOS RESPETAR.— COMUNICADO ENTREGO ANOCHE EL GOBIERNO

PASO A LAS AGUAS

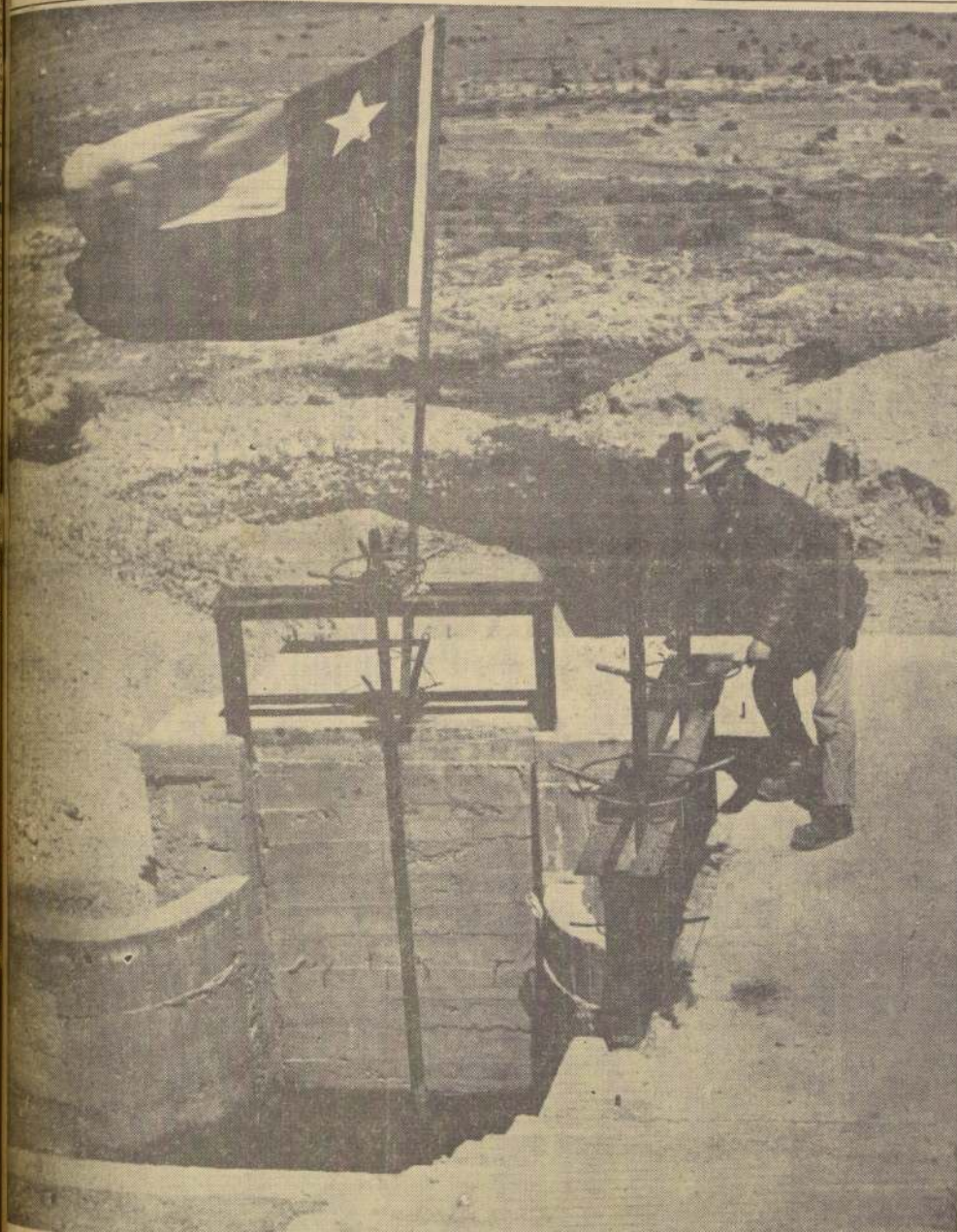

BENJAMIN GARCIA, el hombre que abrió el paso de las aguas del Lauca, está junto a la compuerta regulando el paso de las aguas. García, junto con abrir la compuerta, plantó la bandera chilena, tal como se ve en el grabado. Todo un símbolo de la reafirmación del patrimonio nacional.

Lauca, está junto a la compuerta regulando el paso de las aguas. García, junto con abrir la compuerta, plantó la bandera chilena, tal como se ve en el grabado. Todo un símbolo de la reafirmación del patrimonio nacional.

Lauca, está junto a la compuerta regulando el paso de las aguas. García, junto con abrir la compuerta, plantó la bandera chilena, tal como se ve en el grabado. Todo un símbolo de la reafirmación del patrimonio nacional.

REPORTAJE AL LAUCA A 4.700 METROS SOBRE EL NIVEL DEL MAR

Por Saverio Sprovera — Fotos de Víctor Rojas.

Se llega a Portezuelo de Chapiquina, después de recorrer los más largos 172 kilómetros que uno pueda concebir, ora labrados en la cota de la montaña, ora serpenteando por entre los cerros. Y allí, a las 6.30 de la mañana, se abre la compuerta. Había una barrera que cerraba la entrada. Un carabinero se acercó para interrogarnos. Y cuando dijimos que queríamos pasar, nos hizo pasar a una de las salas de guardia más pintorescas que haya visto jamás: había un enorme fogón y unos diez o doce indios que hablaban aymará entre ellos. El carabinero que nos había atendido, le preguntó a uno de ellos: —¿Cómo te llamas? El indio contestó: —Anigua Intendu, lo que quiere decir "No entiendo nada".

El carabinero interroga ahora en aymará: —¿Cómo te llamas? A lo que el indio replicó en buen castellano: —Pascual Mamani, señor. Y continuó el interrogatorio de uno en uno. Luego, el carabinero nos explicó: —La mayoría de ellos son bolivianos que vienen a trabajar a las cosechas en el valle de Lluta, y en esta época regresan a sus hogares. Lo hacen por pasos cordilleranos que casi solo ellos conocen, y generalmente a pie. Nosotros, después de interrogarlos, identificamos y convenimos de que no llevan armas, los mandamos a sus hogares.

LLEGO EMBAJADOR CHILENO



En un avión LAN, y en vuelo directo, desde La Paz, a las 21 horas de anoche llegó a Santiago el Embajador de Chile en Bolivia, Manuel Trucco Gasset. En Los Cerrillos fue es-

perado por el Canciller Martínez (derecha), el Edecan Aéreo del Presidente de la República, Comandante Gabriel van Selkoven, parlamentarios, amigos y familiares.

La Cancillería entregó anoche la siguiente declaración que contiene un detallado informe a la opinión pública nacional e internacional sobre el litigio planteado por Bolivia a raíz del aprovechamiento por Chile de parte del caudal del río Lauca:

Una grave responsabilidad ha asumido el Gobierno de Bolivia al poner término a las conversaciones que se seguían en La Paz y en Santiago, a fin de encontrar una solución amistosa a la cuestión de la utilización por Chile de una parte de las aguas del río Lauca, para regar tierras hoy estériles del Valle de Azapa y obtener así alimentos para la población del Departamento de Arica.

El río Lauca nace en territorio chileno, y después de recibir numerosos afluentes enteramente chilenos y hacer un recorrido de 100 kilómetros, penetra en territorio boliviano, donde se extiende por espacio de 250 kilómetros, hasta ir a perderse en el Salar Colpasa. Chile ha hecho trabajos de explotación que utilizan el 40,7 por ciento del caudal total con que el río entra a Bolivia.

El derecho de Chile para utilizar las aguas de los ríos internacionales que pasan por su territorio, con fines industriales o agrícolas, deriva de principios muy conocidos del Derecho Internacional y específicamente de las disposiciones de la Declaración LXXII de la Séptima Conferencia Interamericana de Montevideo de 1933 que Chile y Bolivia suscribieron y que puede considerarse como una codificación de los principios jurídicos generalmente aceptados sobre la materia.

El Gobierno de Chile no ha procedido "por sí y ante sí", como lo sostiene el Gobierno de Bolivia, sino que ha buscado en todo momento respetar los derechos de Bolivia, aun cuando ha defendido con tenacidad los suyos propios. Así lo asegura ya en su Nota de 10 de noviembre de 1959 al expresar que dicha obra "no es susceptible de perjudicar en caso alguno los intereses bolivianos".

El Gobierno de Bolivia tuvo amplio y detallado conocimiento de los trabajos de explotación de aguas que proyectaba Chile, varios años antes de la iniciación de las obras en el terreno. Chile propuso al Gobierno de Bolivia todos los documentos que éste le solicitó, aun la Memoria Justificativa. Nuestro Gobierno pudo muy bien haberse excusado de hacerlo por tratarse de un documento que en su mayor parte se refiere a cuestiones del orden interno, tales como superficie de tierras a regarse, acrecentamiento del valor de estas tierras, aumento de la producción, valor comparativo del terreno y de los productos, razones económicas que aconsejan la realización de las obras, etc. Nada de esto necesitaba conocer Bolivia para determinar si las obras proyectadas por Chile le ocasionarían perjuicios graves y actuales.

Aun más, Chile permitió algo a lo que no estaba obligado ni siquiera moralmente: que en dos oportunidades, en 1949 y 1960, Comisiones Mixtas de técnicos de ambos países visitaran primeramente el terreno y discutieran ampliamente los detalles del proyecto "en su relación internacional", como reza el Acta suscrita por esos técnicos en 1949; y, seguidamente, que comprobaran en 1960 que no había habido modificaciones de las obras con relación a los planos originales, de lo que quedó, en efecto, constancia en esta sesión.

(PASA A LA PAGINA 3)

Oposición respalda política del Lauca



DEMOCRATACRISTIANOS.— Llegan a la Cancillería los dirigentes del Partido Demócrata Cristiano. Izquierda, diputado René Fuenzalida, presidente; derecha, senador Julián Echavarrri, primer vicepresidente; alraz, José de Gregorio, secretario general.



SOCIALISTAS-COMUNISTAS.— Dirigentes de los partidos Comunista y Socialista, se reúnen en la Cancillería. Derecha a izquierda: diputado Volodia Teitelboim, comunista; senador Salomón Corbalán, socialista; y senador Luis Corvalán, secretario general del Partido Comunista.



FADENISTAS.— Se dirigen a entrevistarse con el Canciller, los dirigentes del Partido Democrático Nacional. Derecha a izquierda: Orlando Budnevich, primer vicepresidente; Clemente Miranda, segundo vicepresidente; y Guillermo Ovalle, secretario general.

Ni una excusa se dio al Embajador Trucco por incidentes en La Paz

Ningún personero del Gobierno boliviano tomó contacto con nuestra Embajada

Muy sereno, llegó anoche, cuando exactamente las 22 horas, Manuel Trucco Gasset, nuestro Embajador ante el Gobierno boliviano, al salir de la escalera móvil, el diplomático chileno apareció sonriente en la portezuelita del DC-6B 401.

AGRADECIMIENTO

Al recibir el saludo de LA NACION, dijo: —Al pie de la tierra chilena no puedo menos que agradecer, en nombre de toda la misión y mi propio, el gesto de las embaixas chilenas, que nos atendieron ayer en una hora de máxima tensión. Evidentemente, el día de ayer fue duro.

Con el adjetivo "duro", Manuel Trucco quiso expresar todo el ánimo de una misión diplomática encerrada por una turba de obreros y estudiantes armados y provistos de cartuchos de dinamita, contenidos a duras penas por la policía a menos de una cuadra de la sede de nuestra representación.

FUNCIONARIOS Y NIÑOS

Junto con Manuel Trucco llegaron —en el vuelo 401— el Consejero, Mario Darrigrand; el Agregado Militar, coronel Manuel Campos, y los agregados civiles, Alberto Baena y Fernando López. Además —y ésta fue la nota emotiva del esforzado vuelo del LAN— llegaron siete niños, hijos de funcionarios de nuestra Embajada.

NI UNA EXCUSA

—¿Se registró algún gesto del Gobierno boliviano en los momentos difíciles que Uds. vivieron? —Ninguno, responde Trucco. No recibimos una sola excusa.

(PASA A LA PAGINA 3)

COMISION DE INDUSTRIALES COLOMBIANOS EN SANTIAGO

Se entrevistarán con empresarios chilenos

Los Cerrillos, a la llegada del Vuelo No 81 de Panagra por el Embajador de Colombia, señor Abel Naranjo Villegas, miembros de una representación diplomática y por altos ejecutivos de la Sociedad de Fomento Fabril.

El grupo don Alejandro Uribe, presidente de la Sociedad de Fomento Fabril, y esta integrada por representantes de las principales actividades de la industria de ese país.

Durante su permanencia en Chile, que se prolongará hasta el viernes, los visitantes tendrán contactos con empresarios chilenos con el objeto de intercambiar ideas sobre las materias que se discuten en esa asamblea y que interesan común para ambas naciones.

Con anterioridad, el presidente de la ANDI, señor Uribe, ofreció una conferencia de prensa en el Hotel Carrera a las 17.30 horas, para dar a conocer los objetivos del grupo de industriales colombianos.

La Misión fue recibida en

BREVES

ESCUELA AGRICOLA: En las 17 horas serán inaugurados los nuevos pabellones de la Escuela Agrícola "El Centro Maestro" en Lo Espejo, organizada por la Comisión de la Madera, y que promueve educación técnica, agrícola a 300 alumnos. La Escuela está ubicada en Gran Avenida, Paradero 28.

BOY SCOUTS: El Comandante Ejecutivo Nacional de la Asociación de Boy Scouts de Chile se dirigió por vía aérea a Río de Janeiro, para participar en el curso sobre "La guerra de madera", donde se continuará a Caracas, para entrevistarse con el presidente del Consejo Interamericano de su movimiento, y luego seguir a los Estados Unidos.

BOGACION "CARDENAL RUIZ": Como homenaje al nuevo Cardenal, se está solicitando una erogación para la fundación de una nueva escuela gratuita que se edificará en un barrio popular, y llevará el nombre "Cardenal Raúl Ruiz Henríquez". Las donaciones se reciben en: Arcebispo de Santiago, Plaza de Armas 44, 2º piso, o en Casa-Chile, Almirante Barroet, ca. 11520, Santiago.

ENFERMEDADES DE VIAJANTES: Las personas interesadas, podrán recibir gratuitamente un folleto de la "Guía de Viajantes" de la Secretaría General de Sanidad, en el Instituto Superior de Medicina, Moneda 1435, o pedirla a la casilla 13647, de Santiago.

REUNION DE NOROCCIDENTALES: Mañana, a las 15 horas, en el salón de actos de la Escuela Normal N.º 2, Reunión 590, se realizará una reunión organizada por la Sociedad de Profesores de Escuelas Normales, para estudiar los problemas relativos a la formación de profesores para la educación primaria.

AGENCIA POSTAL EN "EL BUITO": Una nueva agencia postal inauguró la Dirección General de Correos y Telégrafos en la localidad de El Buito, cerca de Quilpué.

SEMINARIO: A contar del 1º de mayo se reunirán en Santiago los Jefes Zonales de Correos y Telégrafos para participar en un curso de capacitación que durará 20 días.

EXPOSITORES EN INDUSTRIA AGRICOLA: Una demostración de métodos modernos en la industria lechera, se efectuará entre el 22 y el 29 del mes actual, por los técnicos del Departamento de Ganadería del Ministerio de Agricultura, en la ciudad de Los Angeles, California.

ENTREGA DE TITULOS: Entre una ceremonia solemne de la Universidad de Chile, se entregará el título de Ingeniero Civil a los 19 alumnos de la carrera de Ingeniería Civil, que se graduaron de la Facultad de Ingeniería, el 15 de marzo.

REAS CHILE-UNESCO: La Rea Chile-UNESCO, para la promoción superior de personal docente e investigadores, se reunirá en Santiago, el 20 de mayo, en la sede de la Rea Chile-UNESCO, en la ciudad de Los Angeles, California.

CURSO DE IDIOMA JAPONES: El Instituto Chileno de Cultura, tiene un curso de idioma japonés que se inaugurará el 22 de mayo. Los clases estarán a cargo del profesor Minatochi. Inscripciones en el Instituto de Cultura, calle Teja 57, 3º piso, 8.º.

CONFERENCIA DE FRENTE: Para informar sobre las actividades de la Asociación de Femenistas de Chile y los trabajos que elaboran para la conmemoración del 120º aniversario de la fundación de la mujer chilena, se efectuará hoy una conferencia de prensa, a las 15 horas, en el Departamento de Relaciones Públicas y Relaciones Exteriores.

GRUPO "ROY": Por el Canal 13 de la Universidad de Chile, se efectuará una conferencia de prensa, a las 15 horas, en el Departamento de Relaciones Públicas y Relaciones Exteriores.

ADUANA DE TOME: La Dirección de Arquitectura llamó ayer a propuestas públicas para la construcción de un edificio donde funcionará la Aduana de Tome. La obra tiene un plazo de ejecución de 210 días y un presupuesto de 60 mil escudos.

LIMITES URBANOS DE LIQUIDE: Por decreto cursado ayer en el Ministerio de Obras Públicas fueron fijados los nuevos límites urbanos del puerto de Liquide, de acuerdo al Plan Regulador de la comuna y la Ordenanza Local respectiva.

OBRAS PUBLICAS

CANAL DE RIO RIO: La Dirección de Riego fijó un plazo de un año para la construcción de los canales subterráneos del Río Rio sur, en su segunda etapa, que tendrá un costo de 260 mil escudos. Los nuevos canales son El Sal-

to, El Salto-Lagos, El Salto-On, Vos, Calbuco norte y sur, Ranquillo y Pitraco sur, todos ellos en el departamento de Mulchén, provincia de Bío Bío. **ACTIVAN PRESTAMOS:** Con el objeto de activar los trámites de préstamos solicitados por el Gobierno de Chile a entidades crediticias norteamericanas, viajará mañana a Estados Unidos el director subrogante de Planeamiento del Ministerio de Obras Públicas, Sergio Campaño. Va acompañado del técnico del Punto Cuatro, Otto Kortan.

Faroles orientales para la terraza del Palacio Cousiño

Con treinta faroles de tipo oriental será ornamentada la terraza del Palacio Cousiño. La Municipalidad acordó la inversión necesaria para esta adquisición, hecha en una casa japonesa de la capital. Es el primer ornamento ajeno a su estilo que se incorpora al viejo Palacio clásico de la calle Dieciocho, que guarda obras artísticas de inapreciable valor.

PEDRO ENRIQUE ALFONSO DECLINO PRESIDENCIA DEL BANCO CENTRAL

Se lo impide una inhabilidad legal. Así lo comunicó a S. E. y al Ministro de Hacienda

Por existir una inhabilidad legal, el recién designado presidente del Banco Central, Pedro Enrique Alfonso, declinó este nombramiento.

Su decisión fue comunicada por el mismo al Primer Mandatario y al Ministro de Hacienda, con quienes se entrevistó ayer.

Expresó que estaba muy reconocido de la actitud del Gobierno, de pedir a sus representantes en el Directorio del Banco Central que votaran por él, pero que una incompatibilidad legal le impedía asumir el cargo.

En efecto, cuando se fusionaron el Banco Central y la Comisión de Cambios Internacionales, según explicó el Ministro Mackenna a la prensa, fueron entregadas al Comité Ejecutivo del Banco las funciones del antiguo Consejo de Comercio Exterior. De este modo, el presidente, vicepresidente y el gerente general de dicho instituto emisor no pueden ser directores ni socios de ninguna sociedad comercial. El señor Alfonso es socio de una industria existente en Ovalle, lo que constituye su medio de vida fundamental.

En el Jet de Panagra llegó ayer a Santiago la señorita Clara Taylor, elegida como Princesa de la Industria de productos lácteos y derivados en Canadá. El título le fue conferido en la Exposición de Toronto.

Control sanitario en el expendio de marisco y pescado. Como en años anteriores, el Servicio Nacional de Salud ha dispuesto medidas especiales para el control sanitario de pescados y mariscos en Semana Santa.

En todos los puertos de embarque desde los cuales se exportan pescados y mariscos hacia los centros de consumo, se otorgará por intermedio de las Oficinas Locales del S.N.S. guías de libre tránsito para el transporte de estos productos. Carabineros exigirá a los conductores de los vehículos ese documento e impedirán el transporte de la mercadería que no pueda acreditar este permiso sanitario.

En Santiago, los servicios de inspección sanitaria exigirán la Guía de Libre Tránsito a todos los vehículos que transporten pescados o mariscos, procediendo al análisis de ellos. Habrá retención y decomiso en caso de que no cumplan las disposiciones sanitarias pertinentes.

Hugo León, gerente de IANSA renunció

El gerente general de la IANSA, Hugo León Puelma, manifestó a los reporteros del sector económico, que la renuncia a su cargo había sido aceptada por el Consejo de la CORFO, ya que los motivos personales aducidos eran muy atendibles.

Expresó que cuando el entonces Vicepresidente de la CORFO, Pierre Lehmann, le ofreció el cargo, él había aceptado con el compromiso de que sólo fuera por una corta temporada, ya que no podía desatender por mucho tiempo sus actividades en la empresa constructora de la cual es socio.

"Era temporal", agregó, se ha prolongado, mucho más de lo proyectado, y durante ella, se ha cumplido con las realizaciones que se habían programado."

Terminó manifestando que mientras la CORFO nombra su reemplazante permanecerá al frente de la institución.

Arancel médico no puede regir en un proceso criminal

Una función social, reclamada por necesidades imperiosas del Estado, es la que cumple el médico cuando actúa en un peritaje ordenado por el juez en un proceso criminal.

El Ministro de Justicia, Enrique Ortuño Escobar, hizo esta afirmación en un oficio enviado ayer al presidente del Colegio Médico, y que se refiere al arancel de honorarios de peritos médicos.

Agrega el Ministro Ortuño que dicho arancel sólo puede referirse a los honorarios que median entre un médico y su cliente, y que no tiene este carácter el peritaje ordenado por el juez.

Llegó el otoño...

VENTA RENOVACION

nueva estación, nueva ilusión...

Ellos se están «renovando» siempre...

Ayúdeles con una visita a Almacenes Paris, ahora!

depto. Sastretería 2º piso

ABRIGOS
en rico tweed de lana, variedad de tonos, modelo anglés, forros de seda, Tallas 7 al 12
E° 16,60

TERNO
para niño, pantalón corto, hechura de primera, forros de seda, variedad de tallas del 4 al 12, al rebajadísimo precio de
E° 12,80

VESTON
sport, para niño, fino tweed de lana, Tallas 4 al 12 años Primera edad
E° 10,80

PANTALONES
cortos, de pura lana, con forro entero, Tallas 4 al 9
E° 4,20

PANTALONES
largos, de pura lana, Tallas 6 a 10 años
E° 7,20

PANTALONES
en borlón americano, modelo italiano sin bastilla, colores de moda, Tallas del 36 al 42 Sólo a
E° 9,80

ZAPATO
para niño, excelentes materiales y gran duración. Numeración 30 al 33
E° 5,43

ZAPATO
para niño, diversos modelos, muy cómodos, numeración del 26 al 29
E° 5,99

Escuche el SHOW ESTELAR de Almacenes Paris en Radio Minería, Martes, Jueves y Sábados a las 22.35 horas, con ARGENTINO LEDESMA

ALMACENES Paris

MR

Alameda y San Antonio



Publicitas m.r.

En el Jet de Panagra llegó ayer a Santiago la señorita Clara Taylor, elegida como Princesa de la Industria de productos lácteos y derivados en Canadá. El título le fue conferido en la Exposición de Toronto.

Control sanitario en el expendio de marisco y pescado. Como en años anteriores, el Servicio Nacional de Salud ha dispuesto medidas especiales para el control sanitario de pescados y mariscos en Semana Santa.

En todos los puertos de embarque desde los cuales se exportan pescados y mariscos hacia los centros de consumo, se otorgará por intermedio de las Oficinas Locales del S.N.S. guías de libre tránsito para el transporte de estos productos. Carabineros exigirá a los conductores de los vehículos ese documento e impedirán el transporte de la mercadería que no pueda acreditar este permiso sanitario.

En Santiago, los servicios de inspección sanitaria exigirán la Guía de Libre Tránsito a todos los vehículos que transporten pescados o mariscos, procediendo al análisis de ellos. Habrá retención y decomiso en caso de que no cumplan las disposiciones sanitarias pertinentes.

Hugo León, gerente de IANSA renunció

El gerente general de la IANSA, Hugo León Puelma, manifestó a los reporteros del sector económico, que la renuncia a su cargo había sido aceptada por el Consejo de la CORFO, ya que los motivos personales aducidos eran muy atendibles.

Expresó que cuando el entonces Vicepresidente de la CORFO, Pierre Lehmann, le ofreció el cargo, él había aceptado con el compromiso de que sólo fuera por una corta temporada, ya que no podía desatender por mucho tiempo sus actividades en la empresa constructora de la cual es socio.

"Era temporal", agregó, se ha prolongado, mucho más de lo proyectado, y durante ella, se ha cumplido con las realizaciones que se habían programado."

Terminó manifestando que mientras la CORFO nombra su reemplazante permanecerá al frente de la institución.

Arancel médico no puede regir en un proceso criminal

Una función social, reclamada por necesidades imperiosas del Estado, es la que cumple el médico cuando actúa en un peritaje ordenado por el juez en un proceso criminal.

El Ministro de Justicia, Enrique Ortuño Escobar, hizo esta afirmación en un oficio enviado ayer al presidente del Colegio Médico, y que se refiere al arancel de honorarios de peritos médicos.

Agrega el Ministro Ortuño que dicho arancel sólo puede referirse a los honorarios que median entre un médico y su cliente, y que no tiene este carácter el peritaje ordenado por el juez.

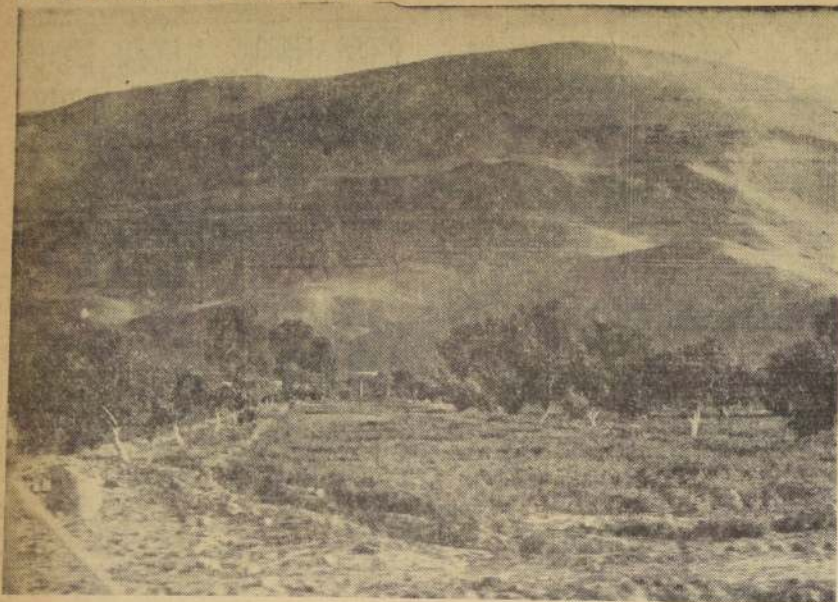

Olivares del valle de Azapa, que ya han comenzado a regarse con las aguas del Lauca. El terreno que queda entre los arbores se dedica al cultivo de hortalizas.

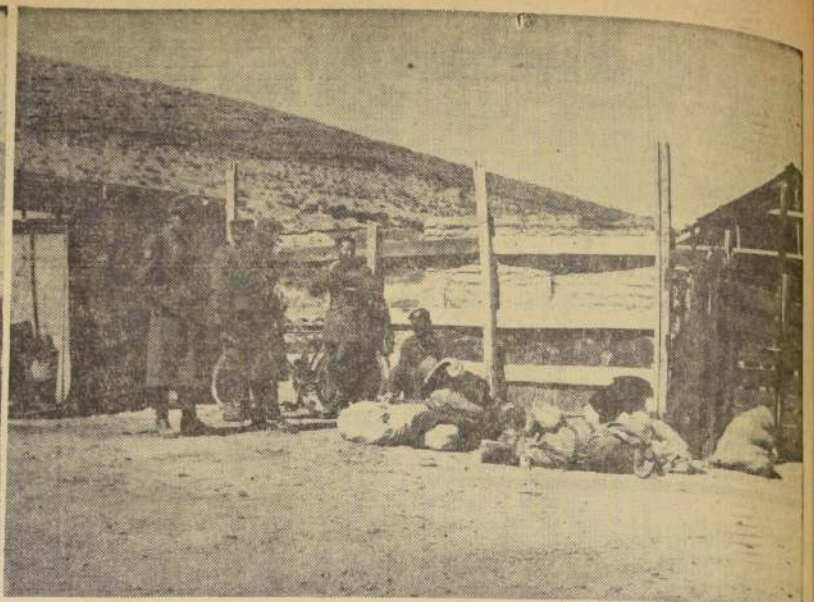

Carabineros de la Comisaria Chucuyo conversan con dos indios de la zona, a quienes habían interrogado poco antes. Todo el mundo es interrogado y a todos se les exige identificarse.



Entrada de las aguas del Lauca al canal que las conduce a Portezuelo de Chapiquiña. Después de recorrer 23 kilómetros. Arriba, el Jefe de Informaciones de LA NACION anota los datos que le proporcionan los carabineros.

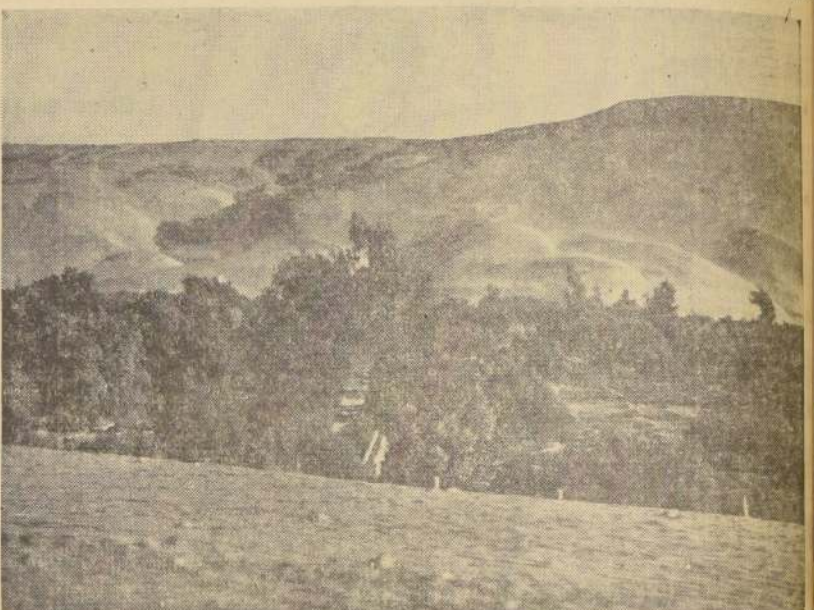

Entre los olivares del valle de Azapa pueden verse, perfectamente, los cuadros de hortalizas que, en esta época —comienzo del invierno— están en plena producción.

Accelelan trámites para la venta y arriendo de predios

Funcionarios de Tierras viajaron a la zona magallánica. Numerosos problemas fueron resueltos

De regreso ya en Santiago, después de una gira de inspección por Magallanes, que realizó en compañía de Paulino Vargas Almona, Subsecretario de Tierras y Colonización, el Director de Tierras, Angel Escobar, dio a conocer a LA NACION los resultados de este viaje, que calificó de "muy fructífero".

ACCION RAPIDA

—"Uno de los problemas que más nos interesaba, dijo Escobar, era acelerar la selección de los postulantes a arrendatarios de los 102 lotes que tenemos allí a disposición de los colonos."

—"Otro problema que nos interesaba extraordinariamente era el de la venta de tierras a aquellos arrendatarios que han cumplido todas las estipu-

laciones y condiciones fijadas por la Ley número 13.908.

—"Preocupación fundamental del Gobierno del Presidente Alessandri es que —en lo posible— todos los actuales arrendatarios se conviertan en propietarios de sus predios. Esto se traduciría en una serie de ventajas para la zona. Por ejemplo, mayor cuidado de los suelos, más interés en las mejoras, inversiones más gran-

des."

—"En nuestra visita, tuvimos oportunidad de conversar largamente con la Unión de Pequeños Ganaderos, a quienes demostramos la conveniencia de postular a la venta de las tierras que ocupan por razones obvias. El resultado de esta conversación fue francamente halagador."

—"Debo destacar con especial

énfasis nuestra visita a la Tierra del Fuego. Allí conversamos con el Gobernador, don Tomás Racioni, sobre una serie de problemas de tierras. Visitamos también una obra a la cual el Ministro y el Subsecretario han mirado siempre con simpatía —la Escuela Agrícola "Las Mercedes", de los Salesianos—, y que realmente nos dejó asombrados por el excelente pie de desarrollo y progreso en que se halla, gracias a los desvelos del Padre Mario Sabatini. Tuvimos en las manos una cédula soberana que se adapta maravillosamente al clima de la zona y vimos unas empalizadas artificiales que son un ejemplo para otros agricultores."

—"Otra muy interesante fue la que hicimos, igualmente,

EN CERRO DOROTEA

—"Posteriormente, viajamos a una localidad casi vecina a la frontera, denominada Cerro Dorotea, donde hay 250 familias de esforzados labradores y leñeros. Les dimos la seguridad de que los radicáramos a la mayor brevedad posible y ordenamos a la Inspección local realizar los planos para acelerar esta entrega de títulos definitivos."

—"Inmediatamente después de entregarnos los sitios, programaremos para ellos un plan de huertos familiares, de 3 a 5 hectáreas cada uno. Y luego, en los alrededores de esa localidad, procederemos a asignar parcelas de 300 hectáreas para que puedan alcanzar al ideal de la unidad económica propia de la región, y progresen como su esfuerzo lo merece."

Demostración de técnicas lecheras harán en Bío Bío

En Los Angeles y Los Lagos se reunirán entre el 22 y 29 de abril un grupo de técnicos del Ministerio de Agricultura, con el objeto de hacer una demostración de las modernas técnicas que permiten un mejor aprovechamiento de la leche. Estos métodos que permiten obtener un producto más higiénico y económico se llevan a la práctica con el asesoramiento técnico de la FAO.

Las demostraciones se efectuarán en varios fundos de las inmediaciones de las localidades citadas.

HAGO TODA CASA DE PINTURAS

en Edificios, Departamentos, etc.

TIPO MODERNO

SALVADOR E HIJOS

Recole: N° 1525

FONO 373626

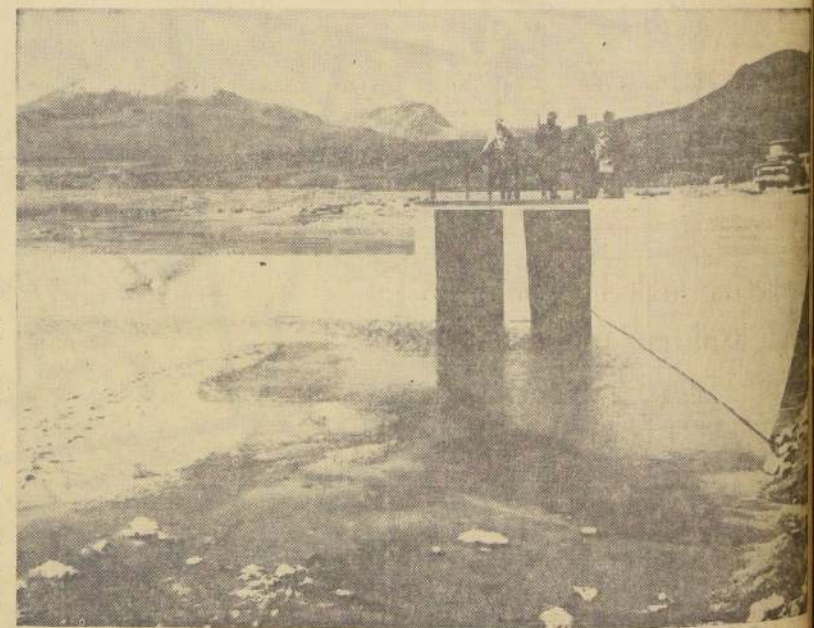

BOCATOMA EN EL RIO LAUCA.— Allí se capta parte del caudal de las aguas que son llevadas a un canal. En la parte superior se ve a los tres carabineros que vigilan el lugar, y a Miguel Spruener, el conductor que nos llevó al lugar, y que está con una manta sobre los hombros. A la una de la tarde, había varios grados bajo cero.

LA ACTIVIDAD ECONOMICA:

Se estudia rebaja de las tasas de interés bancario

Se informó en el Banco Central, que en los próximos días se iniciarán los estudios de un proyecto elaborado por la Superintendencia de Bancos, que consista en la disminución de los tipos de intereses vigentes en la actualidad para diversas operaciones, lo que beneficiará de modo especial a las actividades productivas.

Diciamen de Contraloría

En relación con una consulta, la Contraloría General de la República estableció que las mercaderías que se encuentran en el comercio exterior, que se establecieron por esa misma Secretaría de Estado.

Declaraciones del Ministro Escobar

El Ministro de Economía, Fomento y Reconstrucción, Luis Escobar Cerda, manifestó en relación con algunas informaciones que se han proporcionado de que en ese Ministerio, se habría declarado que la trocha del ferrocarril al norte, sería levantada, que jamás se había considerado tal posibilidad y que por el contrario ya se están tomando las medidas para iniciar la construcción de un nuevo tramo de ferrocarril en el norte, que reemplazará al que queda. Asimismo desmintió la versión de que existiría el proyecto de disolver la Junta de Adelanto de Arica, mediante un artículo que se incluía en la Ley de Facultades Extraordinarias Administrativas. Por el contrario, agregó el Ministro, la Junta de Adelanto tiene su propio presupuesto y está trabajando muy bien por el progreso de la zona.

Planificación de los Transportes

En el Ministerio de Economía y Fomento se está estudiando la posibilidad de utilizar mejor los recursos que se destinan a los transportes, tanto terrestres, como marítimos y aéreos.

Decretos de Aportes y Subvenciones

En la Subsecretaría de Economía y Comercio se han dictado diversos decretos de subvenciones y aportes, los más importantes son los siguientes: 10.000 escudos para el Fomento de Fariolones de la Sociedad de Andarilleros de Chile, el fin de que realice una exposición de Artes y Oficios en todas las personas que lo deseen y no estén afiliadas a la Asociación de Artesanos y Artesanos de Chile, 5.000 escudos para el Museo de Artes y Oficios de la ciudad de Valparaíso, para que la Dirección General de Industrias y Comercio participe en la Feria Industrial de la ASIVA, en Valparaíso. 47.000 escudos para la Caja de Accidentes del Trabajo, como aporte del Fisco a esa institución, correspondiente al segundo semestre del presente año.

Consorcio Internacional

La formación del Consorcio Internacional, que otorgará a nuestro país el financiamiento en moneda dura, de parte importante del Plan Nacional de Desarrollo de la 31 de julio para decidir sobre el problema.

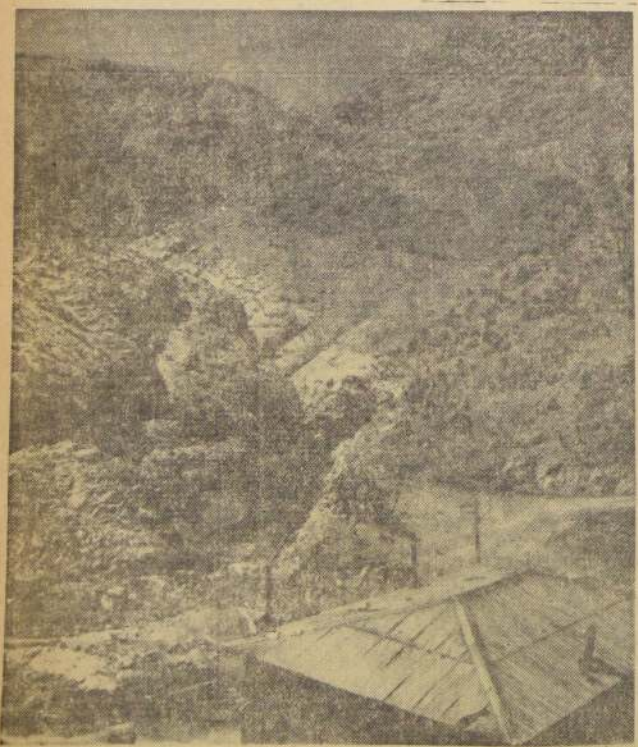

Salida de las aguas del túnel, a 4 kilómetros de Portezuelo de Chapiquiña. Allí sirven por el cauce del río Chapiquiña, que más adelante se convierte en tributario del San José, que riega el valle de Azapa.

Bolivia pediría reunión del Consejo de la OEA

Para activar su reclamación sobre el Lauca. No hay comentarios del Departamento de Estado en torno al diferendo

WASHINGTON, 17 (UPI). — Es posible que Bolivia pida una reunión del Consejo de la Organización de los Estados Americanos (OEA) para que examine la controversia entre Bolivia y Chile con respecto al río Lauca. Así lo anunció el Embajador de Bolivia ante la OEA, Emilio Sarmiento Canchun.

Aclaró, no obstante, que hasta el momento no recibió instrucciones de su Gobierno para pedir la reunión del Consejo.

Noticias procedentes de La Paz dicen que una delegación de cuatro personas, encabezada por el ex Ministro de Relaciones Exteriores, Eduardo Arce, partirá hacia Washington para comparecer ante la OEA.

NO HAY COMENTARIO DE WASHINGTON

WASHINGTON, 17 (UPI). — El Departamento de Estado se abstiene hoy de comentar sobre la controversia boliviano-chilena en relación con el río Lauca, pero señaló que confía en que se llegará a un acuerdo amistoso.

Un vocero del Departamento de Estado dijo: "No tenemos ningún comentario. Sólo deseamos decir que confiamos en que podrá encontrarse una solución amigable y constructiva, que sea aceptable para las dos partes".

Bolivia rompió relaciones con Chile por el proyecto de esa país de aprovechar las aguas del Lauca, que atraviesa la frontera boliviana.

INTERES EN B. AIRES

BUENOS AIRES, 17 (UPI). — Todos los matutinos informan con grandes titulares del contenido de Chile y Bolivia por la captación de una parte de las aguas del río Lauca. Ningún diario hasta ahora ha comentado dicho suceso.

PREOCCUPACION EN ECUADOR

QUITO, 17 (UPI). — El diferendo sobre el río Lauca entre Bolivia y Chile ha causado honda preocupación en todas las esferas de esta capital, dados los vínculos de Ecuador con ambos países. "El Comercio", haciéndose eco de esa preocupación, dice hoy en su editorial:

"Las relaciones entre las naciones del continente sufren periódicamente deterioros que hacen peligrar la paz general y la estabilidad de las instituciones. Hay un motivo de desconfianza entre Bolivia y Chile. La utilización por parte de Chile de las aguas de un río es el motivo confesado del diferendo. Poco a poco se ha ido exacerbando la cuestión hasta la suspensión de las relaciones diplomáticas. Es fácil de pensar la gravedad que la cuestión tiene para la tranquilidad del continente. La ruptura de relaciones diplomáticas por sí misma, aún si no se examina las consecuencias que puede acarrear, es una grave cuestión a la que se llega luego de un maduro examen."

Agrega que la suspensión es tanto más lamentable cuando ocurre entre naciones hermanas de América, y concluye expresando la esperanza de que la OEA "encontrará los recursos persuasivos para llegar a un avenimiento rápido, que devuelva la armonía a dos naciones acreedoras a la solidaridad de las otras repúblicas".

ESCARA IMPORTANCIA EN EUROPA

LONDRES, 17 (UPI). — En Europa merecieron muy poca atención las noticias sobre la suspensión de relaciones entre Chile y Bolivia con motivo de la controversia de ambos países sobre el uso de las aguas del río Lauca. En círculos diplomáticos se había confiado en que las diferencias serían solucionadas rápidamente, ya que las noticias sobre problemas y dificultades en países latinoamericanos se reflejan generalmente en todo el continente de habla hispana.

Una de las dificultades a que hacen frente los países de América Central y América del Sur interesados en obtener capital en Europa, es el temor de muchos inversionistas de que se trate de una región inestable. Las noticias sobre dificultades o tensiones entre esos Estados fortalecen tal impresión y echa por tierra la acción de los diplomáticos latinoamericanos que se esfuerzan por subrayar las enormes potencialidades de la región, como el desarrollo ya alcanzado en la misma.

REPORTAJE... (De la 1a. Pág.)

mos a dejar en camino a la frontera.

EL "SOROCHÉ" — Llegamos diez minutos en la sala de guardia del Retén Portuario de Chapiquiña, cuando comienza a sentir una opresión en el pecho, y mi hermano, que estaba allí, me dijo:

— ¿Qué te pasa?

— Parece que es soroche — contesté.

Al oír el carabinero la palabra "soroche" se acordó de nuevo y nos dijo: "Tomen chachacomá".

La chachacomá es una yerba que crece en la zona y que, tomada en infusión, produce una rápida baja de la presión sanguínea. Es de efecto casi instantáneo como la cotamirina.

Inmediatamente nos la hicieron preparar, y luego nos trajeron una mascarilla de oxígeno. A la media hora estábamos repuestos y listos para salir a la bocanoma, distante 50 kilómetros. Nos acompañó Benjamín García, el jefe de las obras, que con su altura de 1,92 metro y su corpulencia no conoce ni el efecto del soroche ni el cansancio.

EN LA BOCATOMA

Después de recorrer la distancia por un desierto similar al que se ve en las películas del Oeste, llegamos a la bocanoma, que está ligeramente al sur de los volcanes "Paya Chata" (Los Mellizos) y frente al Guallatiri, el volcán más expulso de la región.

Tres carabineros custodian las obras y vigilan que las aguas corran permanentemente hacia el canal que las lleva a Portezuelo de Chapiquiña, a lo largo de 28 kilómetros, y luego de atravesar un túnel de cuatro y medio kilómetros, la boca de la roca toman el cauce del río Chapiquiña, que más abajo se convierte en tributario del San José, que riega Azapa.

LA COMPUERTA

Desde la bocanoma, bordeando el canal, pasamos por el Retén Chucuyo (4.440 mts de altura) donde hay una fuerte dotación de carabineros al mando del teniente coronel Guillermo Dauvin Concha, y desde allí continuamos hasta la compuerta que abre paso a

las aguas a 14 kilómetros de su punto de captación. Hay allí un canal de descarga. Esa compuerta fue la que se abrió hace algunos días para dar libre curso a las aguas, que por el curso del valle de Azapa. La abrió Benjamín García, jefe de las obras, junio de 1961, al orden del Presidente Alessandri, puso allí una bandera chilena que todavía flama.

SERENIDAD Y SENTIDO DEL DEBER

Los carabineros que vigilan las obras en el Altiplano chileno lo hacen con la misma serenidad y confianza con que dirigen el tránsito en una calle de Santiago. Son estables como el agua, pero al mismo tiempo demuestran una serena firmeza para hacer cumplir las instrucciones del Gobierno.

EL VALLE DE AZAPA

A las seis de la tarde de ayer, las aguas del Lauca ya regaban Sobraya, Las Riveras, El Alto San Miguel, y parte de Las Mellizas, localidades situadas en la parte superior del valle de Azapa, sin contar que la noche anterior Pampa del Gobernador se incorporó como nuevo terreno labrantio a la zona norte. Son 3 mil hectáreas de tierra virgen que con el clima norteño permitirán hasta diez cortes de alfalfa al año o cuatro cosechas de cereales, o tres de sandías o cuatro de papas, etc.

Esta es la explicación de los esfuerzos del Gobierno chileno para dar libre y legítimo curso a las aguas de un río que nace y recorre más de 100 kilómetros en Chile, y cuyas obras de captación se han hecho también en territorio chileno, con dinero de todos los chilenos y con el esfuerzo de un puñado de hombres que ayer a las doce del día sostenían una temperatura de seis grados bajo cero para resguardar el patrimonio nacional.

PAVIMENTOS PLASTICOS

Liso, poroso y antideslizante para escalas, colocación sobre madera, concreto o hierro.

Casas, terraces, cocinas, salas de baño, locales comerciales, oficinas, industrias, clínicas, hospitales, aeropuertos, buses.

PRESUPUESTOS, VENTAS Y COLOCACION AHUMADA 5 — OF. 24 — FONOS 58038

Se incluyeron las clases... ¿Ha pensado usted en cuántos años y niñas no podrán asistir a la escuela por falta de medias? En esta importante etapa de su vida, estos niños esperan de vuestra ayuda. El uniforme, los libros, demás útiles que vuestros hijos ya no usen, envíelos al HOGAR DE CRISTO, Alonso Ovalle 1479.



Al centro, en blusa, el Teniente Coronel Dauvin, al mando de las fuerzas de carabineros de la zona y con asiento en la Comisaría Chucuyo. El jefe policial conversa con Benjamín García (fumando) mientras toma nota el jefe de informaciones de LA NACION.

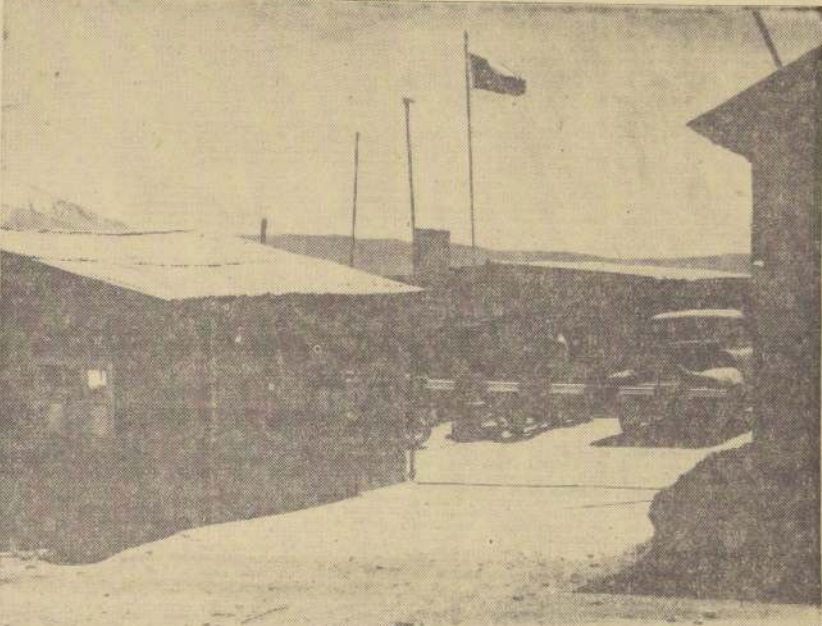

Comisaría Chucuyo (hasta hace poco era retén), a 4.440 metros sobre el nivel del mar, y a cinco kilómetros de la bocanoma. La camioneta que se ve tras de la barrera, es del jefe de las obras, Benjamín García, que recorre los trabajos dos o tres veces diarias, a pesar de las distancias.

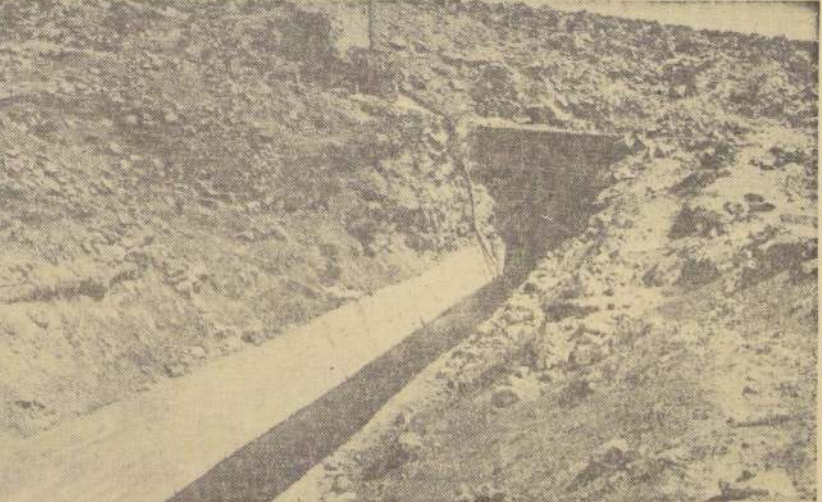

Entrada de las aguas del Lauca al túnel que atraviesa los cerros de Chapiquiña. El largo de las obras labradas en la roca es de cuatro kilómetros y medio.

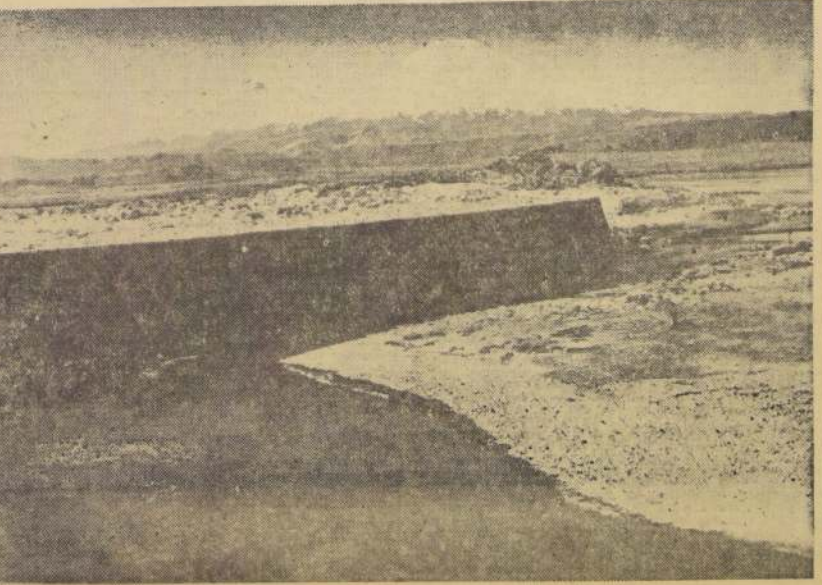

Lecho del río Lauca, después de haber captado las aguas que riegan el valle de Azapa. Lo que se ve en el grabado, es el cauce que sigue a Bolivia, con un caudal apreciable, que se irá a perder en el salar de Colpas. Al fondo se divisan los volcanes "Paya Chata", nombre aymara que significa "Los Mellizos".

ANTE EL CASO DEL LAUCA: PATRIOTICO RESPALDO AL GOBIERNO ACORDARON MINORISTAS PORTENOS

Cámara de Comercio Minorista de Valparaíso y Acnagua envió telegrama a S. E.

El Consejo Provincial de Valparaíso y la Cámara de Comercio Minorista de Valparaíso, al unísono, se unieron al movimiento de la República en apoyo de la OEA. En un telegrama enviado al Presidente de la República, el Consejo Provincial de Valparaíso y la Cámara de Comercio Minorista de Valparaíso expresaron su solidaridad con el Gobierno chileno en el caso del río Lauca. Los comités que se funden en las ciudades y pueblos y desean tomar contacto con las instituciones de Valparaíso y localidades vecinas.

Cap HOY y Mañana

Seminario de Capacitación Agrícola

El Primer Seminario de Capacitación de Técnicas Administrativas, para el personal del Ministerio de Agricultura, será clausurado hoy, a las 15 horas.

Programa de alimentación escolar

El Jefe de Auditoría de la Misión Económica de Estados Unidos, Ray W. Read, acompañado de Rof E. D. Cook, se entrevistaron ayer con el Director de Educación Primaria y Normal, presidente de la Junta Nacional de Educación, para conversar acerca de los Programas de Alimentación que se aplican en Chile y las posibilidades de un mayor impulso.

Entrega de espadines

En la Escuela Militar "Bernardo O'Higgins", en Las Comas, se hará entrega mañana, a las 11 horas, de los espadines a los alumnos ingresados el presente año, con el cual contarán investidos de cadetes.

Conversión de normalistas

Hoy se inicia la Primera Convención Extraordinaria de la Asociación de Profesores de Escuelas Normales, con la intención de credenciales y entrega de poderes a los delegados a las 15 horas en la Sociedad Nacional de Profesores. La apertura oficial es mañana a las 10 horas en el Salón de Honor de la Universidad de Chile.

Velada de aniversario

Una velada en homenaje al 12º aniversario del Instituto General N.º 3 se realiza mañana, a las 10 horas, en el Teatro Carola, el Centro de Alumnos de ese establecimiento.

Señalización moderna

El nuevo retrazo sufrió ayer el acuerdo de la Comisión de Finanzas e Inversiones de la Municipalidad de Santiago, que aprobó la inversión de 7 mil escudos, para adquirir elementos modernos de señalización en el tránsito, los movimientos en tabla el lunes próximo.

GERENTE GENERAL DE LA CORFO INVITADO A ALEMANIA OCCIDENTAL

Recibirá una charla sobre el Plan Decenal de la CORFO en la Feria Internacional de Hannover

El Gerente General de la Corporación de Fomento de la Producción, Humberto Díaz C., recibió una invitación del Estado de Alemania Occidental, para dictar una conferencia sobre el Plan Decenal de la Corporación, que ha alcanzado resonancia internacional. También han sido invitados para dictar conferencias sobre temas de su especialidad los señores Raúl Prebisch, Director Principal de la CEPAL, Felipe Herrera, Presidente del Banco Interamericano de Desarrollo, y Delso Hurtado, destacado economista brasileño a cargo del desarrollo económico del nordeste del Brasil.

El señor Humberto Díaz C. viajará a Alemania en la próxima semana.

Plan portuario de Llanquihue estará listo en septiembre

Es probable que a mediados de septiembre quede terminada la provincia de Llanquihue, el plan de reconstrucción de obras portuarias, que el Ministerio de Obras Públicas, en su marcha, por un plazo de 300 mil. El día a conocer ayer el Consejo Provincial de la zona, Francisco Bravo, al Director de Obras Portuarias, Juan Pérez.

Ocho técnicos y cien obreros trabajan intensamente en la reconstrucción de muelles, defensas costaneras y obras menores en Llanquihue. En Angol se está construyendo una bodega de 2.600 metros cuadrados, que será una de las más grandes del país. Una vez lista, pasará a poder de la Empresa Portuaria de Chile.

El ingeniero Brizuela señaló que entre las obras con un mayor plazo de ejecución están la reconstrucción de las defensas de la Avenida Costanera en Puerto Montt, que tiene un costo de \$ 120 mil, y la rehabilitación del tablado de defensa del recinto de ferrocarriles de la misma ciudad.

Oficiales de USA realizan jira de intercambio por América Latina

Una delegación de la Facultad de Ciencias Industriales de la Fuerza Armada de los Estados Unidos llegó ayer a Santiago en jira de acercamiento industrial, económico y cultural, que realiza por los países de América Latina.

La delegación, integrada por 24 oficiales y viene presidida por el coronel Ralfus B. Johnson, en el curso de su misión, se les han presentado los aspectos económicos y sociales de Chile, tomando en consideración los conocimientos profesionales y sociales.

Mañana tienen programadas visitas a Sewel, Caletones y Rapagosa. El regreso de la delegación está anunciado para el miércoles 25 del presente.

ZINC EN POLVO PROCEDENCIA U. S. A.

PARAFINA EN POLVO TIERRA DE COLORES ESTADÍSTICA INGLESA SALES DE NIQUEL OXÍDO DE ZINC. CON FACILIDADES, VENDO

Teléfono 499361 — Casilla N.º 15007

[illegible][illegible][illegible][illegible]

En la conjuntura de las elecciones al Ministerio de Minería precisamente en estos instantes, para tratar de buscar una solución. Espero que esta gestión prospere.

En esta sesión, presentaremos algunos proyectos de ley tendientes, precisamente, a beneficiar a las explotaciones mineras y a los trabajadores, pidiendo una solución inmediata del conflicto como, asimismo, tratando de que los culpables, que son verdaderos delincuentes. No podemos seguir tolerando que se cometan delitos de esta naturaleza con impunidad nuestros.

He concedido una interrupción a mi Honorable colega señor Robles.

El señor GALEGGUILLO, don Florencio, (Presidente Accidental).— Con la venia de Su Señoría puede hacer uso de la palabra el señor Robles.

El señor ROBLES.— Señor Presidente, concibo pues el deber de intervenir a las explotaciones mineras, respecto al incumplimiento por el Gobierno del pago de las asignaciones a los parlamentarios de estas bancas. Hemos recibido serios reclamos de los trabajadores del cobre, del carbón, del salitre, de la construcción, etcétera.

Nosotros pedimos que el señor Ministro del Trabajo y Previsión Social concurre a la Asamblea Cárnea, a las explotaciones mineras, para explicar cuáles son las razones de que no se le haya dado cumplimiento a la ley que estableció el pago de la asignación a los parlamentarios de estas bancas para paliar el alza del costo de la vida.

PlanTEAMOS este problema, porque es importante, y de enorme entre los parlamentarios comunistas. Vemos que los parlamentarios que legislaron en esta materia, no han hecho nada para exigir que se pague la asignación escolar.

Al respecto, más adelante vamos a pedir al Honorable señor Ministro que convoque una sesión especial, para ir a las exposiciones que pueda proporcionar el señor Ministro del Trabajo y Previsión Social, para que se le haga el deslinde del 25 por ciento respectivo, para formar el fondo común, pero como han hecho un incumplimiento a esta disposición legal, deseamos que el señor Ministro dispense las dudas que existan en el Gobierno del deslinde de estos fondos.

Ante a este incumplimiento, decimos que, cuando los parlamentarios no cumplen con la determinación de la ley, que les aplica, en forma arbitraria, el marco de la ley y muchos van a "parar" a la Asamblea Cárnea, por lo que, en el encuentro de suma gravedad, los hechos expuestos a diversos honorables colegas.

Señor Presidente, parlamentarios de estas bancas, como lo es el Honorable señor Julieta Camacho, el Honorable señor Julieta Gálleguillo, los parlamentarios que han estado en contacto con las autoridades correspondientes para exponer el problema que he dado a conocer, no han hecho nada en solicitud una vez que han recibido de ellas respuestas negativas.

En consecuencia, deseo pedir al señor Ministro que, cuando se envíe el oficio al señor Ministro del Trabajo y Previsión Social, transcribiéndole mis observaciones y dándole cuenta de lo que el Gobierno no le ha pagado de la ley que dispuso el pago a la asignación escolar.

Después, también, referirme al señor Ministro del Trabajo y Previsión Social, a los parlamentarios de "Cerro Inan" que, como lo ha dicho el Honorable colega señor García, se encuentran en las Abanderadas, a las que la Honorable Cámara. A través de su concurrencia, queda perfectamente demostrada la irresponsabilidad del Gobierno, fundamentalmente de los Diputados del Partido Liberal, en que milita el señor don Juan Castro.

Este material no pago de la ley, a algún tiempo, a los trabajadores del grupo Toco las explotaciones familiares, no tan sólo los hijos, sino también los correspondientes en el Servicio y Seguro Social; posteriormente, cuando las salitreras, haciendo un pliego de peticiones, sus instalaciones. En cambio, el Gobierno le entregó la suma de unos millones de escudos.

Ante estos hechos, los parlamentarios, los obreros del salitre y de "Cerro Inan" se han levantado, en una protesta por tales hechos. Los parlamentarios de estas bancas nos llenan de oficio al actúnd por que la huelga es la única arma, mediante la que los obreros, las mujeres y sus niños y al calor de su lucha, podrán romper la intransigencia de los parlamentarios de esta bancas, por la intransigencia de este Gobierno.

En esta sesión, Señor Presidente, el señor GALEGGUILLO, don Florencio (Presidente Accidental).— Se enviará el oficio solicitado por su Señoría a Mi Honorable colega.

Ha terminado el turno del Comité Comunista.

El turno siguiente corresponde al señor GARCÍA, don Oreste.

Ofrezco la palabra.

Ofrezco la palabra.

—HABLAN VARIOS SEÑORES, como el señor GALEGGUILLO, don Florencio (Presidente Accidental).— Se enviará el oficio solicitado por su Señoría a Mi Honorable colega.

Ha terminado el turno del Comité Comunista.

El turno siguiente corresponde al señor GARCÍA, don Oreste.

Ofrezco la palabra.

Ofrezco la palabra.

—HABLAN VARIOS SEÑORES, como el señor GALEGGUILLO, don Florencio (Presidente Accidental).— Se enviará el oficio solicitado por su Señoría a Mi Honorable colega.

Ha terminado el turno del Comité Comunista.

El turno siguiente corresponde al señor GARCÍA, don Oreste.

Ofrezco la palabra.

Ofrezco la palabra.

—HABLAN VARIOS SEÑORES, como el señor GALEGGUILLO, don Florencio (Presidente Accidental).— Se enviará el oficio solicitado por su Señoría a Mi Honorable colega.

Ha terminado el turno del Comité Comunista.

El turno siguiente corresponde al señor GARCÍA, don Oreste.

Ofrezco la palabra.

Ofrezco la palabra.

—HABLAN VARIOS SEÑORES, como el señor GALEGGUILLO, don Florencio (Presidente Accidental).— Se enviará el oficio solicitado por su Señoría a Mi Honorable colega.

Ha terminado el turno del Comité Comunista.

El turno siguiente corresponde al señor GARCÍA, don Oreste.

Ofrezco la palabra.

Ofrezco la palabra.

—HABLAN VARIOS SEÑORES, como el señor GALEGGUILLO, don Florencio (Presidente Accidental).— Se enviará el oficio solicitado por su Señoría a Mi Honorable colega.

Ha terminado el turno del Comité Comunista.

El turno siguiente corresponde al señor GARCÍA, don Oreste.

Ofrezco la palabra.

Ofrezco la palabra.

—HABLAN VARIOS SEÑORES, como el señor GALEGGUILLO, don Florencio (Presidente Accidental).— Se enviará el oficio solicitado por su Señoría a Mi Honorable colega.

Ha terminado el turno del Comité Comunista.

El turno siguiente corresponde al señor GARCÍA, don Oreste.

Ofrezco la palabra.

Ofrezco la palabra.

—HABLAN VARIOS SEÑORES, como el señor GALEGGUILLO, don Florencio (Presidente Accidental).— Se enviará el oficio solicitado por su Señoría a Mi Honorable colega.

Ha terminado el turno del Comité Comunista.

El turno siguiente corresponde al señor GARCÍA, don Oreste.

Ofrezco la palabra.

Ofrezco la palabra.

—HABLAN VARIOS SEÑORES, como el señor GALEGGUILLO, don Florencio (Presidente Accidental).— Se enviará el oficio solicitado por su Señoría a Mi Honorable colega.

Ha terminado el turno del Comité Comunista.

El turno siguiente corresponde al señor GARCÍA, don Oreste.

Ofrezco la palabra.

Ofrezco la palabra.

—HABLAN VARIOS SEÑORES, como el señor GALEGGUILLO, don Florencio (Presidente Accidental).— Se enviará el oficio solicitado por su Señoría a Mi Honorable colega.

Ha terminado el turno del Comité Comunista.

El turno siguiente corresponde al señor GARCÍA, don Oreste.

Ofrezco la palabra.

Ofrezco la palabra.

—HABLAN VARIOS SEÑORES, como el señor GALEGGUILLO, don Florencio (Presidente Accidental).— Se enviará el oficio solicitado por su Señoría a Mi Honorable colega.

Ha terminado el turno del Comité Comunista.

El turno siguiente corresponde al señor GARCÍA, don Oreste.

Ofrezco la palabra.

Ofrezco la palabra.

—HABLAN VARIOS SEÑORES, como el señor GALEGGUILLO, don Florencio (Presidente Accidental).— Se enviará el oficio solicitado por su Señoría a Mi Honorable colega.

Ha terminado el turno del Comité Comunista.

El turno siguiente corresponde al señor GARCÍA, don Oreste.

Ofrezco la palabra.

Ofrezco la palabra.

—HABLAN VARIOS SEÑORES, como el señor GALEGGUILLO, don Florencio (Presidente Accidental).— Se enviará el oficio solicitado por su Señoría a Mi Honorable colega.

Ha terminado el turno del Comité Comunista.

El turno siguiente corresponde al señor GARCÍA, don Oreste.

Ofrezco la palabra.

Ofrezco la palabra.

—HABLAN VARIOS SEÑORES, como el señor GALEGGUILLO, don Florencio (Presidente Accidental).— Se enviará el oficio solicitado por su Señoría a Mi Honorable colega.

Ha terminado el turno del Comité Comunista.

El turno siguiente corresponde al señor GARCÍA, don Oreste.

Ofrezco la palabra.

Ofrezco la palabra.

—HABLAN VARIOS SEÑORES, como el señor GALEGGUILLO, don Florencio (Presidente Accidental).— Se enviará el oficio solicitado por su Señoría a Mi Honorable colega.

Ha terminado el turno del Comité Comunista.

El turno siguiente corresponde al señor GARCÍA, don Oreste.

Ofrezco la palabra.

Ofrezco la palabra.

—HABLAN VARIOS SEÑORES, como el señor GALEGGUILLO, don Florencio (Presidente Accidental).— Se enviará el oficio solicitado por su Señoría a Mi Honorable colega.

Ha terminado el turno del Comité Comunista.

El turno siguiente corresponde al señor GARCÍA, don Oreste.

Ofrezco la palabra.

Ofrezco la palabra.

—HABLAN VARIOS SEÑORES, como el señor GALEGGUILLO, don Florencio (Presidente Accidental).— Se enviará el oficio solicitado por su Señoría a Mi Honorable colega.

Ha terminado el turno del Comité Comunista.

El turno siguiente corresponde al señor GARCÍA, don Oreste.

Ofrezco la palabra.

Ofrezco la palabra.

—HABLAN VARIOS SEÑORES, como el señor GALEGGUILLO, don Florencio (Presidente Accidental).— Se enviará el oficio solicitado por su Señoría a Mi Honorable colega.

Ha terminado el turno del Comité Comunista.

El turno siguiente corresponde al señor GARCÍA, don Oreste.

Ofrezco la palabra.

Ofrezco la palabra.

—HABLAN VARIOS SEÑORES, como el señor GALEGGUILLO, don Florencio (Presidente Accidental).— Se enviará el oficio solicitado por su Señoría a Mi Honorable colega.

Ha terminado el turno del Comité Comunista.

El turno siguiente corresponde al señor GARCÍA, don Oreste.

Ofrezco la palabra.

Ofrezco la palabra.

—HABLAN VARIOS SEÑORES, como el señor GALEGGUILLO, don Florencio (Presidente Accidental).— Se enviará el oficio solicitado por su Señoría a Mi Honorable colega.

Ha terminado el turno del Comité Comunista.

El turno siguiente corresponde al señor GARCÍA, don Oreste.

Ofrezco la palabra.

Ofrezco la palabra.

—HABLAN VARIOS SEÑORES, como el señor GALEGGUILLO, don Florencio (Presidente Accidental).— Se enviará el oficio solicitado por su Señoría a Mi Honorable colega.

Ha terminado el turno del Comité Comunista.

El turno siguiente corresponde al señor GARCÍA, don Oreste.

Ofrezco la palabra.

Ofrezco la palabra.

—HABLAN VARIOS SEÑORES, como el señor GALEGGUILLO, don Florencio (Presidente Accidental).— Se enviará el oficio solicitado por su Señoría a Mi Honorable colega.

Ha terminado el turno del Comité Comunista.

El turno siguiente corresponde al señor GARCÍA, don Oreste.

Ofrezco la palabra.

Ofrezco la palabra.

—HABLAN VARIOS SEÑORES, como el señor GALEGGUILLO, don Florencio (Presidente Accidental).— Se enviará el oficio solicitado por su Señoría a Mi Honorable colega.

Ha terminado el turno del Comité Comunista.

El turno siguiente corresponde al señor GARCÍA, don Oreste.

Ofrezco la palabra.

Ofrezco la palabra.

—HABLAN VARIOS SEÑORES, como el señor GALEGGUILLO, don Florencio (Presidente Accidental).— Se enviará el oficio solicitado por su Señoría a Mi Honorable colega.

Ha terminado el turno del Comité Comunista.

El turno siguiente corresponde al señor GARCÍA, don Oreste.

Ofrezco la palabra.

Ofrezco la palabra.

—HABLAN VARIOS SEÑORES, como el señor GALEGGUILLO, don Florencio (Presidente Accidental).— Se enviará el oficio solicitado por su Señoría a Mi Honorable colega.

Ha terminado el turno del Comité Comunista.

El turno siguiente corresponde al señor GARCÍA, don Oreste.

Ofrezco la palabra.

Ofrezco la palabra.

—HABLAN VARIOS SEÑORES, como el señor GALEGGUILLO, don Florencio (Presidente Accidental).— Se enviará el oficio solicitado por su Señoría a Mi Honorable colega.

Ha terminado el turno del Comité Comunista.

El turno siguiente corresponde al señor GARCÍA, don Oreste.

Ofrezco la palabra.

Ofrezco la palabra.

—HABLAN VARIOS SEÑORES, como el señor GALEGGUILLO, don Florencio (Presidente Accidental).— Se enviará el oficio solicitado por su Señoría a Mi Honorable colega.

Ha terminado el turno del Comité Comunista.

El turno siguiente corresponde al señor GARCÍA, don Oreste.

Ofrezco la palabra.

Ofrezco la palabra.

—HABLAN VARIOS SEÑORES, como el señor GALEGGUILLO, don Florencio (Presidente Accidental).— Se enviará el oficio solicitado por su Señoría a Mi Honorable colega.

Ha terminado el turno del Comité Comunista.

El turno siguiente corresponde al señor GARCÍA, don Oreste.

Ofrezco la palabra.

Ofrezco la palabra.

—HABLAN VARIOS SEÑORES, como el señor GALEGGUILLO, don Florencio (Presidente Accidental).— Se enviará el oficio solicitado por su Señoría a Mi Honorable colega.

Ha terminado el turno del Comité Comunista.

El turno siguiente corresponde al señor GARCÍA, don Oreste.

Ofrezco la palabra.

Ofrezco la palabra.

—HABLAN VARIOS SEÑORES, como el señor GALEGGUILLO, don Florencio (Presidente Accidental).— Se enviará el oficio solicitado por su Señoría a Mi Honorable colega.

Ha terminado el turno del Comité Comunista.

El turno siguiente corresponde al señor GARCÍA, don Oreste.

Ofrezco la palabra.

Ofrezco la palabra.

—HABLAN VARIOS SEÑORES, como el señor GALEGGUILLO, don Florencio (Presidente Accidental).— Se enviará el oficio solicitado por su Señoría a Mi Honorable colega.

Ha terminado el turno del Comité Comun

don Fiancio (Presidente Accidental). — Con la venia de Honorable señor Tagle, don Manuel, tiene la palabra el Honorable señor Oyarzun.

El señor OYARZUN. — Señor Presidente, en nombre del Partido Democrático Nacional, voy a hacer algunas palabras respecto de los problemas para cuyo conocimiento fue citada esta noche la Honorable Cámara. Ambos problemas son bastante sencillos. Primero, especialmente lo es el que se refiere a los obreros que mantienen los hoteles y empleados de Castro, como el caso de Matías, el señor Osvaldo de Castro, miembro del Partido Liberal, quien me relató:

Yo no sé, Honorable Cámara, que virtudes tiene el señor Osvaldo de Castro para que en cada oportunidad, en cada ocasión, en cada momento, cuando él necesita dinero, siempre encuentra la mano piadosa y generosa del Gobierno que le presta un modesto anticipo, con el que ellos le sean devueltos.

Recuerdo que, en una pasada campaña senatorial, en una de las campañas electorales, al capital, había un candidato, que decía: "Candidato a Senador liberal Osvaldo de Castro". Posteriormente, en forma de cartelón y fue reemplazado por otro en que aparecía, precisamente, el nombre del candidato, diciendo: "Tiene la manita generosamente..."

—Suprimido de acuerdo con el Artículo 12 del Reglamento.

... don Jorge Alessandri Rodríguez, quien lo reemplazó en esa postulación y, como resultado, ganó el segundo Senador por Santiago.

El señor GALLEGGUILLOS, don Florencio (Presidente Accidental). — Me permite, Honorable Diputado, que señale algunas antiparlamentarias hechas por Su Señoría, será bienvenida de la versión.

El señor OYARZUN. — Creo que al decir la verdad, señor Presidente, no estoy ofendiendo al Jefe del Estado, porque así ocurrieron las cosas. Según mi modesto entender, esa campaña de postulación, que yo está contribuyendo a que esta ligazón de poderes sujeta a través de los días, de meses, de años...

Porque no me explico que, en una oportunidad, el Gobierno regule al señor De Castro millones de pesos para cancelar los salarios; posteriormente, la Caja Nacional de Empleados Públicos Periodistas, por orden del Gobierno, condene más de 60 millones de pesos a la deuda pública por imposiciones correspondientes al personal de un relativo que tenía en San Pedro de Castro, donde el señor Osvaldo de Castro es reincidido, en el pago de imposiciones.

Si echamos una mirada retrospectiva a la acción de los obreros que han sido los patronos son denunciados por los Tribunales del Trabajo, pero sólo se les obliga a cancelar los obreros y a sus familias las obligaciones familiares, sino que, encima, se les castiga con una fuerte multa.

Los miembros del Partido Liberal call si esa virtud que tiene el señor Osvaldo de Castro, que siempre le permite que el Gobierno en general, sino de algunos Secretarios de Estado que deben ser honrados.

—HABLAN VARIOS SEÑORES DIPUTADOS A LA VEZ.

El señor OYARZUN. — Necesitamos como Partido, también nosotros, una petición de sesión de la Honorable Cámara, con el objeto de que los obreros que se encuentran en Santiago sepan, de una vez, por todas, quienes los "transmiten", quienes los defienden del hambre, ¿quienes los engrasaban cuando llegaban a los comicios electorales?

Tengo conocimiento, porque yo soy obrero, que el día anterior, el señor Osvaldo de Castro, haciéndole a más de mil millones de pesos, el Honorable Congreso decía que era necesario reunidas las partes en conflicto de solucionar el problema. Pues bien, ¿pregunto: quién va a pagar los millones de pesos que se adeudan al personal de obreros y empleados desde principios del año pasado por concepto de sueldos, salarios, asignaciones familiares, bonos, etcétera? Porque no creo que el Gobierno vaya, como gratificación, a concederle al señor Castro un nuevo préstamo, con cargo precisamente a las cámaras fiscales, para cancelar los millones de pesos que se encuentran impagos.

Vamos a esperar que venga una compañía holandesa o una italiana a hacerse cargo de todas estas deudas, ¿verdad?

El señor De Castro? Si esto fuera así, estimo que va a estar mucho tiempo para que llegue a cancelar esas deudas de esta mina a una compañía que se responsabilice de las deudas. Y si ello se hiciera, ¿pregunto: ¿quién va a adelantar estos gastos?

Respecto a la "huella roja", que se está realizando efectivamente ya se está realizando entre los obreros, empleados y similares creo que debemos ser francos para decir, en esta oportunidad, desde diciembre, en la "huella de hambre" permanente y obligada, por la falta de pago de todos sus

conflictos con los todos estos
vina y mases. Quiera la Pro-
videncia que el Jefe del Es-
tado, no sólo se apiade de
los tantos comités de muje-
res, sino que en lo supe-
rior, en lo posible de encontrar so-
luciones justas, adecuadas
para estos conflictos. En
especial, el último, que
como bien anotaba el Honora-
ble señor Fuentesalba, no es
una huelga ilegal, puesto que
los empujados a ella no sólo
por el hambre, sino también
por la falta de pago de sus
salarios y de sus demás
beneficios.

Por otra parte, deseo man-
ifestar la inquietud que exis-
ta en el seno de la Corpora-
ción en el de los padres de
familia, por el no pago de la
asignación escolar. En repa-
ración de las oportunidades he recibido
de las autoridades, de la
de hogar, tanto del sector pú-
blico como del privado, por
la no cancelación de este be-
neficio.

Estimo que cuando se dic-
tante una ley de esta índole
es porque el proyecto ha
sido ya ha contado prece-
dente con el consentimiento
del Ejecutivo. En efecto, recuerdo
que cuando se envió esta in-
iciativa legal a la Honorable
Cámara, el señor Ministro
Hacienda nos manifestó tes-
tualmente aquí que existían
los fondos necesarios para
cancelar esta asignación
a los "publicados" del sec-
tor, como a los del priva-
do. En la práctica, pareciera
que esta ley sólo sin fines
de lucro, pero que en el
instante las cajas de previsión
no han cumplido con las dis-
posiciones de dicho cuerpo le-
gislativo.

Por las razones señaladas
en el informe de los parlamen-
tarios del Partido Democrático
Nacional, me permito solicita-
r al señor Ministro del Trabajo
de la Honorable Cámara que
acuerde enviar, lo antes po-
sible, al señor Ministro del
Trabajo y Previsión Social,
con el fin de que impartir
instrucciones a las cajas
de previsión que correspondan
a los que cumplen con el pago
de la asignación escolar; y
además, para que remita
esta Corporación un informe
que indique cómo se está
efectuando la cancelación
y cómo se cumple la ley que
la estableció.

El señor GALLEGUILLAS
don Florencio (Presidente Ac-
cidental).— Se dirigió al se-
ñor Ministro del Trabajo y
Previsión Social el oficio so-
licitado en nombre del Comité
de la Honorable Cámara.

El señor HAMUY.— Y en
nombre del Comité Democra-
ta Cristiano, señor Presidente
del señor GARCIA.— Y en
nombre del Comité Comunista.

El señor GALLEGUILLAS
don Florencio (Presidente Ac-
cidental).— Se envió en
nombre de los Comités que
han solicitado.

El señor OYARZÚN.—
¿Cuánto tiempo me resta, se-
ñor Presidente?

El señor GALLEGUILLAS
don Florencio (Presidente Ac-
cidental).— Tres minutos, Ho-
norable Diputado.

El señor OYARZÚN.— Voy
a conceder una interrupción
al señor GALLEGUILLAS
don Florencio (Presidente Ac-
cidental).— Su Señoría no
puede conceder una interrupción
porque está haciendo uso de una
Diputado.

Puede continuar, Honorable
Diputado.

El señor OYARZÚN.— Se-
ñor Presidente, debo manifes-
tar nuevamente ante la Ho-
norable Cámara mi extraña-
za ante el hecho de que el Go-
bierno, a través del señor
Ministro del Trabajo y Pre-
visión Social, quien siempre
ha expresado en esta Corpora-
ción que se preocupa y está
interesado en la solución
de dar solución a todos los
conflictos que se presentan
después de más de noventa a-
ños de existencia de la Cor-
poración, no le ha encontrado una solución
en forma efectiva y razona-
ble.

Debo dejar sentada, además,
la protesta del Partido Demo-
crático Nacional frente a la
indignidad e consecuencia de
esta situación, que el Go-
bierno, en forma efectiva, a la
Directiva o al Comité que
dirige esta huelga y de man-
darle a los trabajadores que
quien ha estado llevando a
través de estos días la solución
de este conflicto.

En la tarde de hoy diversos
parlamentarios tuvimos opor-
tunidad de conversar con gru-
pos de obreros, que llegaron
desde la ciudad de Copiapó
para solicitar la solución de su
vivificación, especialmente man-
dando cientos de kilómetros
para hacerle ver al Gobierno
que el trato del señor Minis-
tro del Trabajo y Previsión
Social, que ellos, por ningún mo-
tivo, van a dejar arrastrarse
por la inconsecuencia de
esta situación, que he sabido
para buscar una adecuada so-
lución al conflicto.

Muchos parlamentarios he-
mos expresado la preocupación
de la alimentación por falta de alimen-
tación que se refleja en el
rostro de estos trabajadores,
que, igualmente, por la falta
de ropa, igualmente. Muchos
de ellos traen sus ropas raras
por la larga caminata o por
porque no tienen nada porque
no tienen dinero, especialmente
el señor Osvaldo de Castro no
les ha pagado sus salarios.

El señor GALLEGUILLAS
don Florencio (Presidente Ac-
cidental).— ¿Me permite, Ho-
norable Diputado? Ha termi-
nado el tiempo del turno del
Comité Conservador Unido.

[illegible]

LA OES HIZO VOLAR LOS TRES FISOS DE UN DIARIO ARGELINO

ARGEL, 17 (UPD). — Por Paul Chavet, — Extremistas de la Organización del Ejército Secreto (OES) hicieron volar la oficina de un diario, en plena zona de Argel, con una bomba de material plástico de once kilogramos.

Tres ejemplares del "Journal d'Argel" quedaron totalmente destruidos, pero no hubo víctimas.

Se trata de una de las tres explosiones provocadas por la OES en esta ciudad, a la que por un momento pareció haberse trágicamente la acción defensiva de las fuerzas europeas. No obstante, comandos de la OES atacaron a musulmanes en las calles de Orán, causando la muerte de por lo menos 20 personas.

Miles de soldados y gendarmes acordonaron todo el barrio europeo, en busca de dirigentes, armas y material de propaganda de la OES.

ESCUULTOR ITALIANO COMPLETO "RECONSTRUCCION" DE CRISTO

Autoridades católicas guardan silencio

ROMA, 17 (UPD). — El escultor italiano Lorenzo Ferri, anunció hoy que ha dado por terminada la obra que califica de "reconstrucción del cuerpo de Jesucristo, a base de las marcas visibles en el Manto Sagrado de Turín."

El Manto, depositado en la Catedral de Turín, es, según se afirma, el que se utilizó para envolver el cuerpo de Jesucristo tras su crucifixión. La Iglesia Católica jamás ha hecho pronunciamiento alguno sobre la autenticidad del Manto, y, además, existen diferencias de opinión entre los peritos de asuntos de la Iglesia.

El escultor Ferri manifestó en una entrevista con el diario romano "Telestar", que llevó a cabo la reconstrucción a base de fotografías del Manto tomadas en 1931, una de las últimas veces en que se exhibió públicamente.

El Manto, una pieza de lino carnecina, de unos cuatro metros de largo por más de un metro de ancho, ha sido propiedad particular de la antigua Casa Real Italiana de Savoya, desde que fue donado, en 1452, por Margareta Of Worma a Anna de Lusignea, esposa de Luis I, Duque de Savoya.

Se dice que el Manto llegó a Europa, por el príncipe de la familia, donde se sabe que se venera un Manto similar ya en el año 117.

El Manto muestra señales generalmente interpretadas como si se tratase de un negativo fotográfico de una persona envuelta en él. La imagen se hace positiva en un negativo, pero el lugar de reunión de líneas dolorosas.

Agregó que su labor indica que Jesucristo tenía 1,88 metro de estatura, que sus piernas no fueron fracturadas como se acostumbraba hacer antes de la crucifixión, y que en la cruz no había apoyo alguno para los pies.

Ferri agregó que el hecho de que las marcas dejadas por el frente y la espalda eran de distintas medidas, se debe a que el cuerpo de Cristo se dobló en la agonía.

Fuentes de la Iglesia se abstuvieron de hacer comentarios hasta ahora.

Niegan partida de familiares del Presidente Ydígoras en Guatemala

EL PAIS ESTA EN CALMA, AFIRMO EL MINISTRO DE DEFENSA

GUATEMALA, 17 (UPD). — El Ministro de Defensa, coronel Enrique Peraltza Amador, declaró hoy que "el país se encuentra en calma" y que los servicios públicos funcionan normalmente.

Agregó que con la militarización de los servicios municipales de esta capital los obreros han vuelto a sus labores, y sostuvo que la agitación, que acompañó al pronunciamiento de importantes entidades exigiendo la renuncia del Presidente, Miguel Ydígoras Fuentes, ha cesado.

Fuentes de la Iglesia se abstuvieron de hacer comentarios hasta ahora.

El Manto muestra señales generalmente interpretadas como si se tratase de un negativo fotográfico de una persona envuelta en él. La imagen se hace positiva en un negativo, pero el lugar de reunión de líneas dolorosas.

Agregó que su labor indica que Jesucristo tenía 1,88 metro de estatura, que sus piernas no fueron fracturadas como se acostumbraba hacer antes de la crucifixión, y que en la cruz no había apoyo alguno para los pies.

Ferri agregó que el hecho de que las marcas dejadas por el frente y la espalda eran de distintas medidas, se debe a que el cuerpo de Cristo se dobló en la agonía.

Fuentes de la Iglesia se abstuvieron de hacer comentarios hasta ahora.

El Manto muestra señales generalmente interpretadas como si se tratase de un negativo fotográfico de una persona envuelta en él. La imagen se hace positiva en un negativo, pero el lugar de reunión de líneas dolorosas.

Agregó que su labor indica que Jesucristo tenía 1,88 metro de estatura, que sus piernas no fueron fracturadas como se acostumbraba hacer antes de la crucifixión, y que en la cruz no había apoyo alguno para los pies.

Ferri agregó que el hecho de que las marcas dejadas por el frente y la espalda eran de distintas medidas, se debe a que el cuerpo de Cristo se dobló en la agonía.

Fuentes de la Iglesia se abstuvieron de hacer comentarios hasta ahora.

El Manto muestra señales generalmente interpretadas como si se tratase de un negativo fotográfico de una persona envuelta en él. La imagen se hace positiva en un negativo, pero el lugar de reunión de líneas dolorosas.

Agregó que su labor indica que Jesucristo tenía 1,88 metro de estatura, que sus piernas no fueron fracturadas como se acostumbraba hacer antes de la crucifixión, y que en la cruz no había apoyo alguno para los pies.

Ferri agregó que el hecho de que las marcas dejadas por el frente y la espalda eran de distintas medidas, se debe a que el cuerpo de Cristo se dobló en la agonía.

Fuentes de la Iglesia se abstuvieron de hacer comentarios hasta ahora.

El Manto muestra señales generalmente interpretadas como si se tratase de un negativo fotográfico de una persona envuelta en él. La imagen se hace positiva en un negativo, pero el lugar de reunión de líneas dolorosas.

Agregó que su labor indica que Jesucristo tenía 1,88 metro de estatura, que sus piernas no fueron fracturadas como se acostumbraba hacer antes de la crucifixión, y que en la cruz no había apoyo alguno para los pies.

Ferri agregó que el hecho de que las marcas dejadas por el frente y la espalda eran de distintas medidas, se debe a que el cuerpo de Cristo se dobló en la agonía.

Fuentes de la Iglesia se abstuvieron de hacer comentarios hasta ahora.

Campana electoral en Perú



CUZCO, Perú. — Dos miembros no identificados del Partido Aprista, pro comunista, atacan violentamente a un miembro anticomunista, cuando éste trata de escapar de una posible muerte. Ambos grupos libraron sangrientos encuentros al sur de esta capital.

Dirección personal de De Gaulle tendrá la campaña contra la OES

LA SITUACION ES CAOTICA A 30 DIAS DEL ARMISTICIO

PARIS, 17 (UPD). — El Presidente Charles de Gaulle se hizo cargo personalmente de las importantes y penosas medidas necesarias para restaurar la ley y el orden en Argelia.

Conferenció casi una hora con el alto comisionado francés en Argelia, Christian Fouchet, sobre la situación de ese territorio.

Fouchet, que llegó esta mañana a París, confirió también con el Ministro de Asuntos Argelinos, Louis Joxe, y con el nuevo Primer Ministro, Georges Pompidou.

Joxe volará en breve a Argelia para hacer una evaluación directa de la situación. Luego viajará a esta capital el Presidente musulmán del Nuevo Ejecutivo Provisional Mixto Argelino, Abderrahmane Fares, que conferenciará con De Gaulle y con Pompidou.

Se sabe que el Jefe de Estado y los miembros de su gabinete están preocupados por la situación imperante en las grandes ciudades de Argelia, donde existe una semianarquía al cumplirse un mes de la firma del armisticio.

A pesar de la acción en gran escala del Ejército y de la policía, el Gobierno no logró aún poner término al terrorismo de la Organización del Ejército Secreto (OES).

Noticias que llegan de Orán dicen que la situación en esa ciudad portuaria es "caótica". La mayoría de la población europea desafia abiertamente a la autoridad y está convencida de que la victoria final será de ella.

En la primera reunión de ayer, el nuevo Gabinete de Francia decidió dar prioridad absoluta a la restauración del orden en Argelia, particularmente en Orán.

En la Oficina Meteorológica se opino que la coloración se debe a pequeñas partículas de arena que fueron traídas a gran altura por los vientos del norte de África, y que luego se mezclaron con los copos de nieve al enfrentar las corrientes de aire helado de Europa septentrional.

En la Oficina Meteorológica se opino que la coloración se debe a pequeñas partículas de arena que fueron traídas a gran altura por los vientos del norte de África, y que luego se mezclaron con los copos de nieve al enfrentar las corrientes de aire helado de Europa septentrional.

En la Oficina Meteorológica se opino que la coloración se debe a pequeñas partículas de arena que fueron traídas a gran altura por los vientos del norte de África, y que luego se mezclaron con los copos de nieve al enfrentar las corrientes de aire helado de Europa septentrional.

En la Oficina Meteorológica se opino que la coloración se debe a pequeñas partículas de arena que fueron traídas a gran altura por los vientos del norte de África, y que luego se mezclaron con los copos de nieve al enfrentar las corrientes de aire helado de Europa septentrional.

En la Oficina Meteorológica se opino que la coloración se debe a pequeñas partículas de arena que fueron traídas a gran altura por los vientos del norte de África, y que luego se mezclaron con los copos de nieve al enfrentar las corrientes de aire helado de Europa septentrional.

En la Oficina Meteorológica se opino que la coloración se debe a pequeñas partículas de arena que fueron traídas a gran altura por los vientos del norte de África, y que luego se mezclaron con los copos de nieve al enfrentar las corrientes de aire helado de Europa septentrional.

En la Oficina Meteorológica se opino que la coloración se debe a pequeñas partículas de arena que fueron traídas a gran altura por los vientos del norte de África, y que luego se mezclaron con los copos de nieve al enfrentar las corrientes de aire helado de Europa septentrional.

En la Oficina Meteorológica se opino que la coloración se debe a pequeñas partículas de arena que fueron traídas a gran altura por los vientos del norte de África, y que luego se mezclaron con los copos de nieve al enfrentar las corrientes de aire helado de Europa septentrional.

En la Oficina Meteorológica se opino que la coloración se debe a pequeñas partículas de arena que fueron traídas a gran altura por los vientos del norte de África, y que luego se mezclaron con los copos de nieve al enfrentar las corrientes de aire helado de Europa septentrional.

En la Oficina Meteorológica se opino que la coloración se debe a pequeñas partículas de arena que fueron traídas a gran altura por los vientos del norte de África, y que luego se mezclaron con los copos de nieve al enfrentar las corrientes de aire helado de Europa septentrional.

En la Oficina Meteorológica se opino que la coloración se debe a pequeñas partículas de arena que fueron traídas a gran altura por los vientos del norte de África, y que luego se mezclaron con los copos de nieve al enfrentar las corrientes de aire helado de Europa septentrional.

En la Oficina Meteorológica se opino que la coloración se debe a pequeñas partículas de arena que fueron traídas a gran altura por los vientos del norte de África, y que luego se mezclaron con los copos de nieve al enfrentar las corrientes de aire helado de Europa septentrional.

En la Oficina Meteorológica se opino que la coloración se debe a pequeñas partículas de arena que fueron traídas a gran altura por los vientos del norte de África, y que luego se mezclaron con los copos de nieve al enfrentar las corrientes de aire helado de Europa septentrional.

En la Oficina Meteorológica se opino que la coloración se debe a pequeñas partículas de arena que fueron traídas a gran altura por los vientos del norte de África, y que luego se mezclaron con los copos de nieve al enfrentar las corrientes de aire helado de Europa septentrional.

En la Oficina Meteorológica se opino que la coloración se debe a pequeñas partículas de arena que fueron traídas a gran altura por los vientos del norte de África, y que luego se mezclaron con los copos de nieve al enfrentar las corrientes de aire helado de Europa septentrional.

En la Oficina Meteorológica se opino que la coloración se debe a pequeñas partículas de arena que fueron traídas a gran altura por los vientos del norte de África, y que luego se mezclaron con los copos de nieve al enfrentar las corrientes de aire helado de Europa septentrional.

En la Oficina Meteorológica se opino que la coloración se debe a pequeñas partículas de arena que fueron traídas a gran altura por los vientos del norte de África, y que luego se mezclaron con los copos de nieve al enfrentar las corrientes de aire helado de Europa septentrional.

En la Oficina Meteorológica se opino que la coloración se debe a pequeñas partículas de arena que fueron traídas a gran altura por los vientos del norte de África, y que luego se mezclaron con los copos de nieve al enfrentar las corrientes de aire helado de Europa septentrional.

En la Oficina Meteorológica se opino que la coloración se debe a pequeñas partículas de arena que fueron traídas a gran altura por los vientos del norte de África, y que luego se mezclaron con los copos de nieve al enfrentar las corrientes de aire helado de Europa septentrional.

En la Oficina Meteorológica se opino que la coloración se debe a pequeñas partículas de arena que fueron traídas a gran altura por los vientos del norte de África, y que luego se mezclaron con los copos de nieve al enfrentar las corrientes de aire helado de Europa septentrional.

En la Oficina Meteorológica se opino que la coloración se debe a pequeñas partículas de arena que fueron traídas a gran altura por los vientos del norte de África, y que luego se mezclaron con los copos de nieve al enfrentar las corrientes de aire helado de Europa septentrional.

EE. UU. respaldó plan de control propuesto por países neutrales

LA IDEA ES CREAR UN ORGANISMO CIENTIFICO INTERNACIONAL

GINEBRA, 17 (UPD). — (Por John Parry). — Los Estados Unidos respaldaron hoy a la Unión Soviética a seguir el ejemplo de los neutrales en su disposición a aceptar el principio de control internacional de un organismo científico que vigile una proscripción de pruebas nucleares.

El delegado de los Estados Unidos, Arthur Dean, hizo esta declaración en un vivo debate sobre todo el trabajo de la conferencia de desarme de 17 naciones en la vigesimosegunda sesión plenaria.

El bloque soviético trató de imponer la pronta discusión de las zonas libres de armas nucleares y la no diseminación de éstas para la próxima sesión, pero los Estados Unidos sostuvieron su pretensión de que se discutiera primero una de sus propias propuestas. La solución de esta disputa se dejó por fin a cargo de los Estados Unidos y Rusia directamente, como copresidentes de la conferencia.

El debate de hoy examinó todo el asunto de la prohibición de pruebas, pero sin lograr progreso alguno. Las propuestas de avenencia hechas ayer por los neutrales para que el Este y el Oeste suspendieran sus pruebas fueron examinadas por Dean y el Ministro de Estado británico Joseph Godby, y un portavoz neutral prometió prontas aclaraciones.

El Subsecretario de Relaciones Exteriores soviético, Valerian Zorin, se refirió a las pruebas nucleares sólo incidentalmente.

Sin embargo, en una declaración sobre procedimientos de las sesiones durante la mañana, dijo que "la Unión Soviética tiene un mal agüero al parecer el peligro de los Estados Unidos de reanudar sus pruebas nucleares la semana próxima."

En un breve comentario preliminar sobre el plan de Dean dijo a la vez que "los neutrales aceptan el principio de una prohibición de pruebas nucleares y químicas, pero la Unión Soviética acepta sólo vez estos dos principios porque nos empeñamos en mantener en esa esfera una postura neutra y alguna cantidad de éxito."

El portavoz dijo que la Unión Soviética se opone a la invitación de la Unión Soviética a aceptar un reconocimiento mutuo de la existencia de la Unión Soviética.

Fuentes autorizadas estadounidenses que cualquier situación oficial al respecto de Alemania occidental se caracterice de "caótica".

Después de Washington comunicaban que la actitud de Alemania occidental había obligado al Secretario de Estado norteamericano, Dean Rusk, a retrasar la discusión de las propuestas con el Embajador soviético, Anatoly Dobrynin, en su entrevista ayer sobre la cuestión de Berlín.

El portavoz dijo que la Unión Soviética se opone a la invitación de la Unión Soviética a aceptar un reconocimiento mutuo de la existencia de la Unión Soviética.

Fuentes autorizadas estadounidenses que cualquier situación oficial al respecto de Alemania occidental se caracterice de "caótica".

Después de Washington comunicaban que la actitud de Alemania occidental había obligado al Secretario de Estado norteamericano, Dean Rusk, a retrasar la discusión de las propuestas con el Embajador soviético, Anatoly Dobrynin, en su entrevista ayer sobre la cuestión de Berlín.

El portavoz dijo que la Unión Soviética se opone a la invitación de la Unión Soviética a aceptar un reconocimiento mutuo de la existencia de la Unión Soviética.

Fuentes autorizadas estadounidenses que cualquier situación oficial al respecto de Alemania occidental se caracterice de "caótica".

Después de Washington comunicaban que la actitud de Alemania occidental había obligado al Secretario de Estado norteamericano, Dean Rusk, a retrasar la discusión de las propuestas con el Embajador soviético, Anatoly Dobrynin, en su entrevista ayer sobre la cuestión de Berlín.

El portavoz dijo que la Unión Soviética se opone a la invitación de la Unión Soviética a aceptar un reconocimiento mutuo de la existencia de la Unión Soviética.

Fuentes autorizadas estadounidenses que cualquier situación oficial al respecto de Alemania occidental se caracterice de "caótica".

Después de Washington comunicaban que la actitud de Alemania occidental había obligado al Secretario de Estado norteamericano, Dean Rusk, a retrasar la discusión de las propuestas con el Embajador soviético, Anatoly Dobrynin, en su entrevista ayer sobre la cuestión de Berlín.

El portavoz dijo que la Unión Soviética se opone a la invitación de la Unión Soviética a aceptar un reconocimiento mutuo de la existencia de la Unión Soviética.

Fuentes autorizadas estadounidenses que cualquier situación oficial al respecto de Alemania occidental se caracterice de "caótica".

Después de Washington comunicaban que la actitud de Alemania occidental había obligado al Secretario de Estado norteamericano, Dean Rusk, a retrasar la discusión de las propuestas con el Embajador soviético, Anatoly Dobrynin, en su entrevista ayer sobre la cuestión de Berlín.

El portavoz dijo que la Unión Soviética se opone a la invitación de la Unión Soviética a aceptar un reconocimiento mutuo de la existencia de la Unión Soviética.

Fuentes autorizadas estadounidenses que cualquier situación oficial al respecto de Alemania occidental se caracterice de "caótica".

Después de Washington comunicaban que la actitud de Alemania occidental había obligado al Secretario de Estado norteamericano, Dean Rusk, a retrasar la discusión de las propuestas con el Embajador soviético, Anatoly Dobrynin, en su entrevista ayer sobre la cuestión de Berlín.

El portavoz dijo que la Unión Soviética se opone a la invitación de la Unión Soviética a aceptar un reconocimiento mutuo de la existencia de la Unión Soviética.

Fuentes autorizadas estadounidenses que cualquier situación oficial al respecto de Alemania occidental se caracterice de "caótica".

Después de Washington comunicaban que la actitud de Alemania occidental había obligado al Secretario de Estado norteamericano, Dean Rusk, a retrasar la discusión de las propuestas con el Embajador soviético, Anatoly Dobrynin, en su entrevista ayer sobre la cuestión de Berlín.

El portavoz dijo que la Unión Soviética se opone a la invitación de la Unión Soviética a aceptar un reconocimiento mutuo de la existencia de la Unión Soviética.

Fuentes autorizadas estadounidenses que cualquier situación oficial al respecto de Alemania occidental se caracterice de "caótica".

Después de Washington comunicaban que la actitud de Alemania occidental había obligado al Secretario de Estado norteamericano, Dean Rusk, a retrasar la discusión de las propuestas con el Embajador soviético, Anatoly Dobrynin, en su entrevista ayer sobre la cuestión de Berlín.

El portavoz dijo que la Unión Soviética se opone a la invitación de la Unión Soviética a aceptar un reconocimiento mutuo de la existencia de la Unión Soviética.

Fuentes autorizadas estadounidenses que cualquier situación oficial al respecto de Alemania occidental se caracterice de "caótica".

Después de Washington comunicaban que la actitud de Alemania occidental había obligado al Secretario de Estado norteamericano, Dean Rusk, a retrasar la discusión de las propuestas con el Embajador soviético, Anatoly Dobrynin, en su entrevista ayer sobre la cuestión de Berlín.

El portavoz dijo que la Unión Soviética se opone a la invitación de la Unión Soviética a aceptar un reconocimiento mutuo de la existencia de la Unión Soviética.

Fuentes autorizadas estadounidenses que cualquier situación oficial al respecto de Alemania occidental se caracterice de "caótica".

Después de Washington comunicaban que la actitud de Alemania occidental había obligado al Secretario de Estado norteamericano, Dean Rusk, a retrasar la discusión de las propuestas con el Embajador soviético, Anatoly Dobrynin, en su entrevista ayer sobre la cuestión de Berlín.

El portavoz dijo que la Unión Soviética se opone a la invitación de la Unión Soviética a aceptar un reconocimiento mutuo de la existencia de la Unión Soviética.

HOY
MIÉRCOLES
DÍA DE USAR
DOLBY PEN

ENERGICA REPRESION DEL FRAUDE TRIBUTARIO

La Dirección de Impuestos Internos imparte órdenes perentorias a sus funcionarios para activar querrelas criminales en contra de los infractores de leyes tributarias.

POR CIRCULAR N.º 48, DE FECHA 17 DE ABRIL EN CURSO, EL DIRECTOR DE IMPUESTOS INTERNOS HA IMPARTIDO LAS SIGUIENTES INSTRUCCIONES AL PERSONAL DE SU DEPENDENCIA:

La Dirección del Servicio, a través de sus Circulares, ha instruido al personal, en forma permanente, sobre las técnicas más adecuadas para la aplicación y fiscalización de las diferentes leyes impositivas, que están dentro de la órbita de la competencia de esta repartición.

Se quiere, en el presente caso, poner especial énfasis en la activa intervención que debe corresponderle a la Dirección de Impuestos Internos, de acuerdo con el Código Tributario, en las causas por infracciones a las leyes impositivas, tanto en el aspecto administrativo como en el terreno procesal penal, de que conoce la Justicia del Crimen.

El mencionado cuerpo de leyes establece todo un sistema de procedimiento, para juzgar y sancionar a los infractores de las leyes de impuestos, sea a través de la vía de una norma tributaria determinada, sea a través de la declaración de sistemas para evadir diferentes impuestos, sea, en suma, mediante cualquier artificio que provoque el fraude de los intereses del Fisco.

De ahí, entonces, que esta Dirección se dirija a todos los funcionarios del Servicio, y de particular modo a los que sirven tareas fiscalizadoras, para reiterarles no tan sólo instrucciones anteriores sobre la materia, que se han cumplido en importante medida, sino, además, para representarles que, entre todos sus deberes, hay uno que es más importante: el de fiscalizar adecuadamente a los contribuyentes, informando a sus superiores del resultado de sus trabajos, a fin de recibir, en cada caso, las orientaciones técnicas y el consejo que derive de las experiencias.

El complejo mecanismo de las leyes tributarias requiere, como base fundamental de su buen éxito, la intervención de un organismo activo, ejecutivo, dinámico, técnico. Tales características deben reunirse en este organismo que es el Servicio de Impuestos Internos. Los funcionarios que componen esta importante repartición del Estado, son los únicos que pueden, con su valioso personal, darle esta tónica ejecutiva y técnica.

Cuando el contribuyente esté poseído de la idea que la acción fiscalizadora de Impuestos Internos lo sigue, muy de cerca y con eficacia, en las diferentes actividades del fisco que realiza, seguramente habrá de observar un mayor cuidado en observar sus declaraciones, tanto más si está convencido de que el rigor de las sanciones penales se hará efectiva sin miramientos de ninguna especie, y en forma pronta, efectiva y expedita.

La sanción económica, en muchos casos, pierde su eficacia punitiva, porque el contribuyente está en situación de recibirla sin mayores sorpresas. Pero, la pena corporal, aquella que priva de libertad a una persona, es, en sí misma, cualquiera que sea su duración, un castigo de gran eficacia ejemplarizadora, a la que nadie desea exponerse.

Es este tipo de sanciones, en consecuencia, el que la Dirección desea que se aplique a los infractores de leyes de impuestos, sin perjuicio de que, además, entren en juego otras de carácter meramente pecuniario.

El personal debe tomar decidido e inmediato interés en estos propósitos de la Dirección, de tal suerte que, junto con intensificar su vigilancia tributaria, debe poner en conocimiento de sus superiores todo hecho que puede revelar los caracteres de un delito, a objeto de que, con arreglo a las normas previstas en el Código Tributario, se ponga en marcha, de inmediato, las acciones correspondientes al castigo y a la sanción del fraude, ante los Juzgados del Crimen correspondientes.

La Dirección seguirá adoptando las medidas que la experiencia aconseje que se sumen a las que permanentemente se han incorporado al Servicio, con el objeto de que su labor fiscalizadora —que es, repetimos, el más supremo de sus deberes— alcance a todos los sectores de contribuyentes, dentro de los marcos de la justicia y de la equidad, para con energía inflexible, en forma que de realmente se pueda reprimir con eficacia un daño inculcable para los intereses del Estado, cual es el fraude y la evasión de los impuestos.

El personal del Servicio, en su actividad, y como siempre, contará con el más decidido apoyo de la Dirección, y de sus jefes superiores, más inmediatos.

DIRECCION DE IMPUESTOS INTERNOS

SEGUNDA SECCION

PREPARAN PARA EL MUNDIAL:

"DUELO" DE GRANDES: HUNGRIA-URUGUAY



"CHOCAN" HOY CON HUNGRIA — La selección uruguaya sostiene hoy en cancha de Budapest, un difícil duelo con Hungría, que al igual que los orientales, se prepara para el Mundial. En el grabado, los uruguayos ingresan al campo de Hamburgo, para su encuentro con Alemania, que los venció por un fácil 3-0. Encabezan el grupo, que porta el Pabellón alemán, Troche (capitán), Luis y Pedro Cubilla. R. Cha y Mayensky; a la izquierda, Silva y Edgardo González. (Foto de "Acción" de Montevideo, gentileza de Jacobo Bresler).

El 22 del mes actual la Selección Argentina de Fútbol se medirá en Rancagua, Chile, con el equipo del Club Deportivo O'Higgins. Con este partido se inaugurará el Estadio Braden, donde se jugarán los matches del Grupo IV del VII Campeonato del Mundo.

La Asociación del Fútbol Argentino ha designado para el encuentro a los siguientes jugadores: Arqueros: Negri y Roma; defensas: Albrecch, Bayo, Galeano, Mariotti, Peanno, Ramacciotti, Ramos Delgado, Simeone, delanteros: Arce, Callá, Corbatta, Curia, González (Ferrocarril Oeste), Rodríguez, Oscar Rossi y Suárez.

Los jugadores partirán a Chile por vía aérea el día 20, y será director técnico de este plantel Osvaldo Zubeldi.

El día 22 otro equipo seleccionado de la AFA se medirá en Buenos Aires con el Preben Munster FMC, que arribará a esta ciudad el día 20. Para este match se han citado a los siguientes jugadores: Arqueros: Domínguez, Oleinick y Perotti; defensas: Capp, Marzulli, Navarro, Páez, Rattin, Reynoso, Sacchi y Sanz; delanteros: Belén, Facundo, González (Boca), Nardiello, Onega, Oleinick, Paganí, Pando, Sanfilippo.

RIO DE JANEIRO, 17 (UPI). — La Confederación Brasileña de Deportes (CBD), molesta por los sucesos desarrollados en la ciudad de Friburgo, dispuso el regreso de la Selección de Fútbol a Río de Janeiro, alojándola en el Hotel Palmiras, en las montañas de Trizaca.

En Friburgo se desarrolló una campaña electoral local y los candidatos se esforzaban por atraer a los jugadores pre-seleccionados, para presentarse en sus concentraciones como los campeones mundiales de Chile. Aún antes de comenzar el certamen por la Copa Jules Rimet, el suceso recordó al campeonato mundial de 1930, disputado en Brasil, cuando el equipo nacional fue aclamado como triunfador durante el desarrollo del certamen, para perder la final con Uruguay.

RIO DE JANEIRO, 17 (UPI). — Ayer se comenzaron a vender las localidades para el partido amistoso de fútbol entre Brasil y Paraguay, que se celebrará el 21 del corriente mes, en el Estadio Maracanã.

Se trata de un desafío en la disputa de la Copa Osvaldo Cruz, y se venden localidades

Herbert Elliott deja las pistas

FULBOURN, Inglaterra, 17 (UPI). — Herbert Elliott, campeón olímpico de los 1.500 metros, de Australia, confirmó hoy que se retirará de las competencias internacionales.

"Hay todavía una chispa, pero aunque creo que podría intentar una vuelta dentro de un par de años, pienso que ello es poco probable", dijo el corredor de 23 años de edad.

Elliott cubrió la milla en menos de cuatro minutos en 17 ocasiones entre 1958 y 1960, y estableció un record mundial de 33.6 para ganar el título olímpico de los 1.500 metros.

Su mejor tiempo para la milla fue de 33.4, en Dublín, el 6 de agosto de 1958. Esa marca se mantuvo como record mundial hasta que Peter Snell, de Nueva Zelanda, la superó con 3 minutos 34.4 segundos, en Wellington, el 27 de enero de este año.



Los ingleses están desbordando su tradicional flemá, que los tuvo relegados a un segundo plano en el concierto futbolístico mundial. En el mismo Estadio de Santiago Bernabéu, Barcelona inmovilizó a todos los astros del Real de Madrid. ¿Habrá llegado la hora de la declinación?

El domingo pasado, a Santiago de Compostela, en el famoso Santiago Bernabéu, Barcelona dio una muestra de la forma exacta como se debe marcar a las estrellas que actualmente tiene el fútbol español, listas para embarcarse al Torneo Mundial a realizarse en nuestro país.

En los cuartos de final de la Copa Generalísimo, Real de Madrid cayó vencido por la cuenta mínima frente a los capitales de Barcelona.

Alfredo Di Stéfano, Ferenc Puskas y Luis del Sol fueron celosamente marcados, en postas, toda la cancha y no tuvieron oportunidad alguna de acercarse siquiera al arco contrario. La defensa del Barça, los batió prácticamente de la cancha y Real tuvo que soportar una derrota en su propio reducho.

Real de Madrid tiene que viajar el próximo domingo a Barcelona a jugar la revancha, ya que estos partidos por esta Copa son de ida y vuelta, como en nuestro país cuando se juega la Copa Green Cross y lleva el imperativo de ganar por un margen de dos goles si quiere quedarse para jugar la final.

Los ingleses están dando cada día una nueva demostración de que no quieren saber nada con su tradición futbolística y que ahora, con la premura del Mundial, quieren recuperar el terreno perdido. Es así como por primera vez en la historia del fútbol de Gran Bretaña, han llamado a su selección un jugador que no está actuando en la Liga Inglesa, para que integre el cuadro que va a jugar en el Grupo N.º 4 de Rábecos, Gerry Hitchens, que actúa en el Internacional de Milán, y que llegó en la tabla de posiciones segundo en el torneo de 1962.

Ya se embarca para su patria, con el fin de ponerse a las órdenes de Walter Winterbottom. Pero no para ahí el desborde de la flemá inglesa. En un partido amistoso jugado en Northampton, el centrodelantero Ronnie Wenfer, agredió al árbitro del encuentro, propinándole golpes que le provocaron la fractura de la nariz y caso único en la historia del fútbol inglés que un jugador agreda a un árbitro, violando todos los preceptos deportivos a los cuales son tan poco partidarios los uruguayos.

Luego nos llegará una muestra de lo que es hoy el fútbol del Imperio Británico. El seleccionado de Gales realizará una gira por países de Sudamérica, tournées que alcanzará a los países de Brasil, México y Argentina.

En el país de los campeones del Mundo actuarán en las ciudades de Río de Janeiro y Sao Paulo. La gira durará tres semanas y en ellas el cuadro inglés ocupará diecisiete jugadores.

En un cine de la ciudad de Cardiff, Gales, los jugadores viajeros tuvieron ocasión de refrescar la memoria en relación a lo que juegan los brasileños. Vieron en película un match jugado en el Estadio de Wembley, en el cual la selección inglesa en 1956 venció al equipo brasileño por cuatro goles a dos. Jimmy Murphy, entrenador del conjunto, señaló: "Es lo que pueden esperar cuando lleguen allí. Excepto que los brasileños serán CUATRO VECES MEJORES ALLÍ".

En todas partes del mundo se reconocen las bondades del fútbol brasileño. Y, además, queda en claro que los defensores de la Rubia Albión toman toda clase de precauciones cuando de viajar a Sudamérica se trata.



La Selección se concentró

En una mansión de Las Condes están viviendo los cracks. Hoy practican con Palestino. Yori, Hormazábal, Parra, Espinoza y Verdejo, refuerzos para el amistoso de O'Higgins con el equipo argentino "B". Santiago National celebra sus 63 años de vida

retra (ri) y directores, Carlos Valenzuela, Carlos Hurtado, Rosendo Gatica, Juan Castro, Pedro Yañez, Angel Gil y Alejandro Campos. Presidente honorario fue registrado Edgardo Barrueto.

O'Higgins ha solicitado los siguientes refuerzos para su match del próximo domingo con la Selección Argentina "B" en la inauguración de las nuevas acomodaciones del Estadio Braden: Yori, Parra y Espinoza, de Audax; Verdejo, de La Serena; Hormazábal, de Colo Colo. El plantel rancagüino, bajo la dirección de Ladislao Pakord, se concentrará mañana.

Esta asignación los seleccionados nacionales, el régimen económico para los seleccionados nacionales. A estos les fueron asignados, a manera de bonificación, 10 escudos por partido amistoso ganado a equipos extranjeros; 100 escudos por match amistoso ganado a selecciones nacionales; (ya se cumplieron, venciendo en los siete) 70 escudos, por partido amistoso ganado a equipos extranjeros; 100 escudos por match amistoso ganado a selecciones nacionales.

La selección entrenará hoy en la mañana con el equipo superior de Palestino. Formarán el cuadro rojo los players que no actuaron en el amistoso en Arica.

La Comisión Técnica elaborará un programa de días visitas a los seleccionados. Este, lógicamente, se irá haciendo más estricto a medida que se acerca la fecha de iniciación del Campeonato Mundial. La casa de concentración será oficialmente inaugurada en el curso de la semana, con invitaciones a la prensa.

Santiago National, club decano de la capital, está celebrando sus 63 años de existencia. Con tal motivo, será servida mañana una comida, en su sede social de Avenida Bernardo O'Higgins 540. En su más reciente reunión, Santiago National eligió el siguiente directorio: Presidente, Samuel Munizaga; vicepresidente, Alberto Alvarez; secretario, Osvaldo Lugo; prosecretario, Baltazar Robles; tesoro, Carlos Pe-

Carlos Verdejo, calificado delantero de La Serena, solicitado por O'Higgins, se refuerza para el amistoso con la Selección Argentina "B".

Rublene no está conforme con el interior uruguayo Cottiga, a quien contrató para reemplazar a Botello, transferido a U. Además, se mantiene la posibilidad que venga el representante, según los chilleños, no

La Asociación Central sigue adelante con las gestiones para buscar rivales europeos a la Selección. Se mantiene la posibilidad que venga el representante uruguayo.

Stade, de Francia, y Español de la madre patria, siguen muy interesados en los viajes de estos cracks chilenos al extranjero, después del Mundial, con casi un hecho.

El enrolamiento de Jesús Picó a Racing, ya se está tramitando en la Federación uruguayo al cual el club argentino pidió su pase. En la Federación también se tramita el pase del forward argentino, Garro, que jugó por U. Tacuarembó, a Independiente, su club de origen.

La Asociación Central sigue adelante con las gestiones para buscar rivales europeos a la Selección. Se mantiene la posibilidad que venga el representante uruguayo.

En el Gimnasio Nataniel, que reabre sus puertas luego del Mundial de Hockey, será despedida por la Federación de Fútbol de Chile, la selección femenina que va a Asunción, a defender el título de Campeón Sudamericano que logró hace dos años en este escenario. La dirigente máxima aprovechará la ocasión para rendir un sentido homenaje a las campeonas que recibirán flores y regalos recordatorios. El plantel seleccionado, se despide esta noche, enfrentando a Ferroviario Alameda, equipo que se mantiene invitado, después de cumplir presentaciones en diversos puntos del país. Ferroviario además de su cuadro completo, tendrá en la banca algunos refuerzos que sumarán su poderío.

El preliminar de esta reunión que se iniciará a las 20.45 horas, estará encomendado a los quintetos de Unión Española, actual campeón de Santiago y la selección bancaria de Montevideo, Uruguay, que tiene en sus filas a los seleccionados Cortés, Poyet, Blasen y Mera.

La selección femenina finalizó el lunes su preparación para el Campeonato Sudamericano, trabajando dos horas en la cancha de Audax Italiano, bajo las órdenes del coach Luis Valenzuela. La sesión consistió en ensayar diversos sistemas de defensa y ataque, actuando dos equipos

Pese a que la Federación aclaró el pase de Juan Guillermo Thompson de Palestino a Universidad Católica, dirigentes de la Asociación Santiago, aseguran que la inscripción del jugador en la U.C. es antirreglamentaria. Dan como razón el hecho que Thompson no es Bachiller y que sin este requisito no puede registrarse como alumno regular en Facultad alguna. El reglamento de la Asociación cruzada impide a elementos no estudiantes, inscribirse en sus registros.

José Díaz e Ivo Boevic, puntales del Club Medicina, afiliado a la Asociación Universitaria de Chile, emigrarán a otras tierras esta temporada. Díaz defenderá los colores de Colo Colo y Boevic irá a Unión Española.

En total, la prueba abarcará un recorrido aproximado de 300 kilómetros.

SILVIA ECHAGUE, rendidora defensa de Colo Colo, formará esta noche en la Selección nacional de básquetbol que enfrentará, en un match de despedida, a Ferroviario, en el Gimnasio Nataniel.

CONSEJO DE DEFENSA DEL ESTADO

DEPARTAMENTO DE COBRANZA JUDICIAL DE IMPUESTOS

De conformidad con lo dispuesto en el Código Tributario, se pone en conocimiento de los deudores morosos de Contribuciones de Bienes Raíces de la comuna de El Carmen, provincia de R. de Chile, que en el Diario Oficial de hoy se publica el aviso de remate de los inmuebles que adeudan contribuciones en dicha comuna.

SANTIAGO, 18 de abril de 1962.

ABOGADO JEFE

Ases del pedal en la "Vuelta a Viña del Mar"

Viene Claudio Rosa, campeón brasileño.

Han llegado a feliz término, los preparativos que ha estado haciendo el Club Ciclista Viña del Mar, para la realización, durante los días 20, 21 y 22 del mes en curso, de la importante competencia internacional en ruta "La Vuelta a Viña del Mar", ex "Tres Días Ciclistas de Semana Santa".

ASES EXTRANJEROS — Han sido invitados especialmente a tomar parte en esta prueba, no sólo los mejores especialistas chilenos en camuinos, sino que, además, destacados figuras del ciclismo sudamericano, entre otros: Claudio Rosa, campeón brasileño, y un corredor más de esa nacionalidad; tres seleccionados uruguayos en ruta; seis seleccionados mendocinos, y seis sanjuaninos.

TRES ETAPAS — La "Vuelta a Viña del Mar" 1962 se celebrará en tres etapas. La primera se cumplirá el viernes 20, con partida a las 14 horas, desde frente a la secretaría del club organizador, en Arique 1273; la segunda, largada, a las 14.30 horas, se llevará a efecto el sábado 21, con un tramo contra el reloj y a continuación, 5 vueltas al Circuito Chile, y la tercera, se efectuará el domingo 22, con partida a las 8.30 horas.

En total, la prueba abarcará un recorrido aproximado de 300 kilómetros.

CLAUDIO ROSA, N.º 1 del pedal brasileño, dos veces ganador de la "3 de Julio" de Sao Paulo, estará presente, como invitado de honor, en la "Vuelta a Viña del Mar".

CONSEJO DE DEFENSA DEL ESTADO

DEPARTAMENTO DE COBRANZA JUDICIAL DE IMPUESTOS

De conformidad con lo dispuesto en el Código Tributario, se pone en conocimiento de los deudores morosos de Contribuciones de Bienes Raíces de la comuna de El Carmen, provincia de R. de Chile, que en el Diario Oficial de hoy se publica el aviso de remate de los inmuebles que adeudan contribuciones en dicha comuna.

SANTIAGO, 18 de abril de 1962.

ABOGADO JEFE

CONSEJO DE DEFENSA DEL ESTADO

DEPARTAMENTO DE COBRANZA JUDICIAL DE IMPUESTOS

De conformidad con lo dispuesto en el Código Tributario, se pone en conocimiento de los deudores morosos de Contribuciones de Bienes Raíces de la comuna de El Carmen, provincia de R. de Chile, que en el Diario Oficial de hoy se publica el aviso de remate de los inmuebles que adeudan contribuciones en dicha comuna.

SANTIAGO, 18 de abril de 1962.

ABOGADO JEFE

AUTOMOVILISMO:

27 inscritos en el Gran Premio de Regularidad

Todo está listo para la iniciación, sábado mañana viernes 20 de abril en curso, primer día de la Gran Premio de Regularidad, evento a disputarse sobre la ruta Santiago - La Serena - Viña del Mar - Peñafiel, con un recorrido de más de mil kilómetros y que, por esta razón, resulta una de las pruebas de veracidad y resistencia más importantes, no sólo de Chile, sino que también de América del Sur.

DOS ETAPAS. — Conforme a su reglamento, el Gran Premio de Regularidad, organizado por el Club Deportivo Thomas Ballester, N.º 2 Alfonso Ballester, N.º 3 Juan Espinoza, N.º 4 Luis Oyarce, N.º 5 Hernán Martínez, N.º 6 Daniel Bustamante, N.º 7 Luis Gudi, N.º 8 Víctor Domínguez, N.º 9 Víctor Domínguez, N.º 10 Víctor Domínguez, N.º 11 Víctor Domínguez, N.º 12 Víctor Domínguez, N.º 13 Víctor Domínguez, N.º 14 Víctor Domínguez, N.º 15 Víctor Domínguez, N.º 16 Víctor Domínguez, N.º 17 Víctor Domínguez, N.º 18 Víctor Domínguez, N.º 19 Víctor Domínguez, N.º 20 Víctor Domínguez, N.º 21 Víctor Domínguez, N.º 22 Víctor Domínguez, N.º 23 Víctor Domínguez, N.º 24 Víctor Domínguez, N.º 25 Víctor Domínguez, N.º 26 Víctor Domínguez, N.º 27 Víctor Domínguez.

ganarán sus números de partida, conforme se vayan inscribiendo, y desde el N.º 22 adelante.

La nómina de los 27 inscritos en primer término, es la que sigue: N.º 1, Leopoldo Ballester; N.º 2, Alfonso Ballester; N.º 3, Juan Espinoza; N.º 4, Luis Oyarce; N.º 5, Hernán Martínez; N.º 6, Daniel Bustamante; N.º 7, Luis Gudi; N.º 8, Víctor Domínguez; N.º 9, Víctor Domínguez; N.º 10, Víctor Domínguez; N.º 11, Víctor Domínguez; N.º 12, Víctor Domínguez; N.º 13, Víctor Domínguez; N.º 14, Víctor Domínguez; N.º 15, Víctor Domínguez; N.º 16, Víctor Domínguez; N.º 17, Víctor Domínguez; N.º 18, Víctor Domínguez; N.º 19, Víctor Domínguez; N.º 20, Víctor Domínguez; N.º 21, Víctor Domínguez; N.º 22, Víctor Domínguez; N.º 23, Víctor Domínguez; N.º 24, Víctor Domínguez; N.º 25, Víctor Domínguez; N.º 26, Víctor Domínguez; N.º 27, Víctor Domínguez.



CAMPEÓN DE Regularidad de 1960. Luis Oyarce, crédito santanderino, se apresura a revalidar prestigios en este Gran Premio Regularidad, La Serena - Viña del Mar - Peñafiel, de más de 1.000 kilómetros de recorrido y un montón de puntos en el ranking, para el ganador.

En circulación el número 7 de "Mundial 1962"

Nuevamente apareció la revista "Mundial 1962", que se edita en nuestra ciudad, y que se reparte a través de todo el país, en forma totalmente gratuita.

El N.º 7 contiene buen material fotográfico e informativo de cuanto acontece tanto en el fútbol español como italiano. La revista "Mundial 1962" es bastante novedosa. Aparecen, además, comentarios relacionados con el famoso "cerrojo" auto. Una entrevista al "magro" alemán Sepp Herberger, realizada por el corresponsal en viaje "TALAN-GA", seudónimo que correspondería al nombre de un corresponsal, Hugo González Araya.

Los interesados en conseguir esta revista deportiva pueden hacerlo en Balmes 12-A, oficina 2.

MUNICIPALIDAD DE SANTIAGO

COBRO DEL SERVICIO DOMICILIARIO DE EXTRACCIÓN DE BASURAS

Artículos 12 al 19 de la Ley N.º 11.704, sobre Rentas Municipales, modificados por el artículo 2º de la Ley N.º 14.579, de fecha 14 de junio de 1961.

Se pone en conocimiento del público, que en el hall del Edificio Central de la I. Municipalidad se encuentran a su disposición desde el 21 de marzo del presente año los Roles confeccionados para el Cobro del Servicio Domiciliario de Extracción de Basuras de la comuna de Santiago, de conformidad con las disposiciones legales señaladas.

Las personas que se crean perjudicadas con la tasa que se les haya asignado, podrán reclamar por medio de una presentación dirigida al señor Alcalde, dentro del plazo de 30 días, contado desde el 21 de marzo del año en curso.

El pago de este servicio debe efectuarse semestralmente, en la Tesorería Municipal respectiva, conjuntamente con la Contribución de Bienes Raíces.

En virtud de lo resuelto por Acuerdo Municipal N.º 658, de 2 de octubre de 1961, las tasas asignadas son las siguientes:

a) Casas de habitación	Eº 1,00 mensual
b) Hoteles, restaurantes, cafeterías, pensiones, casas de residencia, salones de baile, bares, clubes sociales y deportivos, casas de comercio, fábricas, almacenes, garajes de servicio público, caballerizas, establos, establecimientos comerciales o industriales no especificados	Eº 5,00 "
c) Poblaciones o departamentos en general, por cada casa o departamento	Eº 1,00 "

La H. Corporación acordó no cobrar este servicio a: c) cila, y d) poblaciones o departamentos para obreros.

De conformidad a la Ley, tienen derecho a gratuidad del servicio los establecimientos fiscales y municipales, las escuelas particulares de enseñanza gratuita y las instituciones de beneficencia y caridad. En caso de reclamo, estos requisitos deberán ser debidamente acreditados. Los propietarios de los inmuebles afectos al pago están facultados para cobrar el valor cancelado, a los ocupantes de los mismos.

Para toda consulta relacionada con esta materia, debe indicarse el número del Rol de Avalúos de la propiedad correspondiente.

La Oficina respectiva, ubicada en el hall del Edificio Central de la I. Municipalidad, atiende los días lunes a viernes, de 14.30 a 19 horas, y los sábados, de 9 a 12 horas.

GERMAN CORTES MALDONADO
Tesorero Municipal de Santiago

LA VOZ DEL PÚBLICO

Nos ha llegado una nota del Club "Antonio Valjalo" en la cual dan cuenta de un hecho ocurrido el domingo pasado en la localidad de Batuco. Dice así: Señor Jefe de Deportes de LA NACION. El domingo pasado teníamos concertado un compromiso con el Deportivo Batuco, de esa localidad, partido que había sido ratificado en dos notas de los dirigentes de Batuco en nuestro poder, lo que motivó una asistencia de 40 personas, entre socios y jugadores, para ese partido. Pero grande fue nuestra sorpresa cuando llegamos, que el contenido que tendríamos que enfrentar, Deportivo Batuco, estaba jugando con otra institución. Uniré, comprenderá, señor Director, que para un club humilde como el nuestro es un sacrificio enorme el pago de pasajes que tuvo un valor de ochocientos pesos por persona y, todo esto para qué? (¿Qué piensan los responsables de este hecho inconcebible? ¿A qué a todas las instituciones de la capital, tener cuidado al pactar partidos con los señores, que se les da el nombre de dirigentes en el Deportivo Batuco. Saludan a Ud. dirigentes y socios del Club Deportivo Antonio Valjalo.

También ha llegado a nuestra redacción una nota firmada por un socio de Magallanes, que dice en uno de sus párrafos: "Creo que ya es hora que reaccionemos como corresponde, exigiendo a la directiva albiceleste que sino se encuentra capaz de realizar alguna labor, renuncie; o de lo contrario que explique la situación financiera en que se encuentra el club, para no ser tan exigentes. Hago esto llamando a todos los socios, el nuestro no contrata refuerzos y ahora ha dejado de participar en amistosos, lo cual sirve para probar jugadores amateurs, que pueden quedar como reservas o muchos de ellos ser titulares. Por ese prestigio diario de los deportistas dijo el día 24 de marzo, que el gerente, señor Neil, se había dirigido a Buenos Aires, tras Pizzutti, Blanco, Berón o Del Comó, y hasta esta fecha nada ha resuelto, nada se ha sabido. ¿Que piensan presentar un equipo chileno amateurs? ¿Podría algún dirigente contestarme por intermedio de LA NACION. Carnet 28457, Luis Castro.

NACIONAL DE ATLETISMO:

PENQUISTA GUARDA PUEDE SUPERAR 1,84 EN SALTO ALTO

Seis grupos actuarán en las etapas del sábado y domingo. Marcas mínimas y figuras de la competencia

El sábado y domingo se realizará en Santiago el Torneo Nacional de Atletismo, organizado por la Federación de este deporte, con la participación de seis grupos de seleccionados especialistas de todo el país.

Ya informamos sobre los resultados de los zonales norte y sur, en los que destacaron varios elementos que, junto con los consagrados, alternarán en estos programas, demostrando sus condiciones.

AJEDREZ DE 4ª Y 3ª CATEGORÍA

El 7 de mayo se inicia en el Club de Ajedrez Chile, un torneo para tercera y cuarta categorías, en el que podrán participar afiliados a los que no lo son. A estos últimos los organizadores formulan cordial invitación, ya que les permite integrar a los cuadros ajedrecísticos y alternar mas tarde, tal vez, con las figuras del tablero.

Simultáneas con la intervención de René Letelier y el maestro argentino Herman Pilnik, y partidos de ajedrez-pimpon, completarán el programa del torneo.

La secretaría atiende diariamente a partir desde las 19 horas, incluso sábado y domingo.

Se iniciaron las clases... Ha pensado usted en cuántos niños y niñas no podrán asistir a la escuela por falta de medios? En esta importante etapa de su vida, estos niños esperan de vuestra ayuda. El uniforme, los libros y demás útiles que vuestros hijos no usen, envíelos al HOGAR DE CRISTO, Alonso Ovalle 1478.

AVISO SOLICITA CONCESION DEFINITIVA DE SERVICIO ELECTRICO

La Empresa Nacional de Electricidad S. A. está solicitando del Supremo Gobierno que, en conformidad con la Ley General de Servicios Eléctricos, le otorgue concesión definitiva para establecer, operar y explotar una línea de transporte de energía eléctrica de 23 KV entre Pefra y Chincolo en la provincia de Aconcagua.

Nombre del propietario	Longitud en metros
Comunidad de la Poleura	3.878
Luzmenia Quiroz	68
Luis Fuentes	305
Quidel Avallay	1.160
Sucesión Suárez-Hidalgo	292
Baldomero Henríquez	305
Víctor Normandie	460
Dirección de Vialidad	19
Fiscal	1.402

Se hace la presente publicación en conformidad con la Ley General de Servicios Eléctricos. EL INGENIERO DIRECTOR DE SERVICIOS ELÉCTRICOS Y DE GAS

YAPURA: "DESEO GANARME EL AFECTO DEL PÚBLICO CHILENO"

Bueno es el record del próximo rival de Godfrey Stevens. Cinco veces enfrentó como aficionado al salteño De metrio Carabajal. De ellas ganó una, empató una y perdió las restantes. Aprobada la cuenta del Campeonato Nacional de Aficionados y del Sudamericano de San Juan. Torneo de invitación proyecta organizar la Federación chilena



to sólo ya es un antecedente valioso y que habla claro de sus condiciones. Para Yapura, Carabajal ha sido el rival más difícil en toda su carrera. A pesar que perdió con Pedro Miranda y Julio Palavecino, peleador éste de Mar del Plata que actualmente es el primer challenger al cetro argentino de las plumas.

Refiriéndose a su pelea con Stevens, señaló el boliviano que espera ganar el afecto del público, haciendo una buena presentación. Esto lo cree muy posible Alejandro Ammi, que será quien lo asista en su campaña en Chile. Yapura, afiliado Ammi, es un hombre de boxeo claro, de accionar limpio y que siendo un buen boxeador sabe entrar a pelear cuando el rival lo exige.

El Consejo de la Federación en su reunión última aprobó el informe del Campeonato Nacional Amateur, ratificando un voto de aplauso a la Comisión organizadora del certamen, que presidió Mario Ramírez.

En la misma reunión se aprobó la cuenta relativa al Campeonato Sudamericano de San Juan, desvirtuándose la información aparecida en un diario de la capital en la que se expresaba que en dicho torneo la delegación chilena había gastado 4 millones de pesos, en circunstancias que fueron sólo 500 mil.

La entidad directriz del boxeo chileno, tiene en vista realizar en junio un torneo internacional de invitación al que concurrirán peleadores de Estados Unidos, México y Sudamérica.

BAKERSFIELD, California, 17 (UPI). Wilcho Morales, de 58.000 kilogramos, de Juárez, venció anoche

por decisión en octavo round a Tony Herrera, de Mar del Plata, en una pelea disputada en el Estado de Texas. Fue la segunda victoria de Morales en el Palmario de Bolonia.

BOLONIA, Italia (UPI). El peso campeón italiano G. Molteni esta noche por decisión a Jesse Jones, de Nueva York, en combate a ocho asaltos.

En las canchas del club Santiago continuará disputándose, en los días de Semana Santa, el torneo teatral "Aurelio Lizana". En el programa del próximo viernes destaca el partido entre los jugadores del club R. Keymer y J. Pinto. La cartelería completa de partidos para pasado mañana es la siguiente:

8.30 horas: M. Sanjuanes con R. Santander. P. Kaiz con R. Gildemeister. J. Letelier con R. Traub. R. Moya con P. Minden. H. Eben con M. Solari. P. Rosende con E. Achondo. C. Encalada con J. Díaz. M. F. Malatesta con L. Koifmann. H. Bravo con L. Molina. J. Fernández con L. Bauzá. I. Morillon con H. Sandoval. P. de Fernández con E. Blum.

9.45 horas: V. de Planella con Cecilia Fernández. I. Tejedor con G. Pamparana. C. Durán con E. Fillo. R. Vargas con W. Eben. R. Renard con R. Navarro. S. Sánchez con R. Chionio. L. J. Alcázar con J. del Pedregal. J. Froimovich con L. Castro y J. Bauzá con R. Guzmán.

10.45 horas: R. Keymer con G. Salazar. F. Farías con S. Brodie. C. Amadei con A. Gualbino. H. Jacobs con A. Salazar. A. Alonso con B. Rosovich. L. Tristaine con M. Allet. M. Martín con A. J. M. Kestec. M. Sullán con A. B. trenegosa y C. de Fernández con G. Rodríguez.

12 horas: E. Rosal con G. Ruffat. N. de López con E. Allet. A. M. Guell con E. Gildemeister. L. Musalem con M. L. Guell. C. Nemes con J. de Cobos. Eben con J. Torenza. M. Hercey. J. Acuña con A. Plister. M. Achondo con G. García. A. Jacir con P. Gil y E. Felú con C. Meunier.



1851 FERROCARRILES DEL ESTADO

PROPUESTAS PUBLICAS

Se abrirán en los Departamentos que a continuación se indican y en las fechas y horas que se señalan

DEPARTAMENTO DE MATERIALES Y ALMACENES

MARTES 24 DE ABRIL DE 1962, A LAS 11 HORAS

ESPECIAL 25 "UN TORNO MECANICO DE 1,50 MT. DE LARGO"

MIÉRCOLES 25 DE ABRIL DE 1962, A LAS 11 HORAS

ESPECIAL 29 (Grupo 34) "ELABORACION DE 601.390 KGS. DE TRINIDOS Y PERROS PARA LA VIA CON MATERIAL PROPORCIONADO POR LA EMPRESA"

VIERNES 27 DE ABRIL DE 1962, A LAS 11 HORAS

(Grupo 29) "CARNERIAS METALICAS Y ACCESORIOS"

VIERNES 4 DE MAYO DE 1962, A LAS 11 HORAS

(Grupo 15) "ASBESTOS, MANGUERAS Y ARTICULOS DE GOMA"

VIERNES 11 DE MAYO DE 1962, A LAS 11 HORAS

(Grupos 28/11) "ACEROS EN BARRAS Y PLANCHAS PLANCHAS CINCADAS LISAS Y ACANALADAS"

MARTES 15 DE MAYO DE 1962, A LAS 11 HORAS

ESPECIAL 30 "10.000 ESCOBAS"

Bases y antecedentes en el mismo Departamento de Materiales (Estación Alameda), todos los días de Biles, de 9 a 12 horas.

MIÉRCOLES 18 DE MAYO DE 1962, A LAS 11 HORAS

ESPECIAL 31 (Grupo 31) "75.000 METROS DE CABLES PARA SERVICIO DE TRANSMISION"

MARTES 22 DE MAYO DE 1962, A LAS 11 HORAS

(Grupo 20) "PINTURAS Y MATERIALES PARA PINTAR"

VIERNES 25 DE MAYO DE 1962, A LAS 11 HORAS

(Grupo 27) "ARTICULOS VARIOS Y MATERIALES DE ASEO"

VIERNES 8 DE JUNIO DE 1962, A LAS 11 HORAS

ESPECIAL 32 "HERBICIDAS"

DEPARTAMENTO DE TRANSPORTE (Sección Contratos y Concesiones - Estación Magallanes) MIÉRCOLES 25 DE ABRIL DE 1962, A LAS 11 HORAS

"CONCESION PARA LA VENTA DE ARTICULOS DE PAQUETERIA Y FANTASIA EN LOS CHILDES DE TERCERA CLASE DE LOS TRENES 21-22 ENTRE ALAMEDA-VALDIVIA Y VILLA VERSA"

Bases y antecedentes solicitados en la Sección Indica.

DEPARTAMENTO DE LA VIA Y OBRAS JUEVES 19 DE ABRIL, A LAS 11 HORAS

"CONSTRUCCION CIERRO-LADRILO, VÍA RES Y CADEÑA HORMIGON ARMADO, ANCHOS COSTADOS DE LA VÍA EN EL RADERO DAVILA CARSON, KM. 140 DE LA L. C. SUR"

(Presupuesto oficial: Eº 7.144)

Bases y antecedentes, en el Segundo Distrito y Obras de Estación Alameda.

A LAS 18 HORAS, EN EL DEPARTAMENTO DE PROPAGANDA, PRIMER PISO:

Hoy reciben sus premios los ganadores del primer sorteo semanal de la Polla del Mundial de Fútbol de LA NACION

En las oficinas de nuestro Departamento de Propaganda, primer piso, procederemos a entregar, a las 18 horas de hoy, los premios correspondientes al Primer Sorteo Semanal de la Polla del Mundial de Fútbol de LA NACION, efectuado el sábado último.

Damos, enseguida, la nómina oficial de los ganadores de dicho sorteo, y que deberán ratificar su identidad con el carnet respectivo.

BUZON "INGLATERRA"

De acuerdo con lo establecido por las bases del concurso, se eligieron dos buzones, a la suerte, entre los 16 que están instalados en el hall de nuestro diario, y que representan a los países finalistas de la próxima Copa Rímel.

El primero de estos buzones fue el N.º 16, correspondiente a Inglaterra. Entre los cupones depositados en este buzón se sortearon los premios anunciados, y que recaerán en los siguientes concursantes:

JORGE CONCHA (Fresia 670), un reloj pulsera de Casa Gabor; CESAR TAPIA L. (Bermán 421), una camisa de Almacenes Nélbec, Alameda 3083; LUIS CATALAN (Cristina Cornejo 971), un delantal u overol de la Casa Julián Serra, San Antonio 139; LUIS PARRAQUEZ (Dardignac 267), 1/4 de entero de la Polla Chilena de Beneficencia; MANUEL LILLO (A. Pinto 433), 1/4 de entero; EDITH SAAVEDRA D. (Aeropuerto 289), 1/4 de la Polla; MIGUEL RETAMAL (Urmel 591), 1/4 de la Polla; DIONISIO VIVANCO (Jasill 1370), 1/4 de la Polla; RENE SERRANO (San Alfonso 488), 1/4 de la Polla; LUIS GONZALEZ (Diaz Sagredo 845), 1/4 de la Polla; GABRIEL CARRERA (Longitudinal 296), 1/4 de la Polla; CARLOS ROJAS (Casilla 83-D), 1/4 de la Polla; GASTON MUÑOZ (Platón 5045), un disco de Casa Radiolandia, San Antonio 790; RAFAEL JALIL GARAY (Cuevas 506, Población O'Higgins), un disco Radiolandia, y CARLOS RIT-

TER L. (Población José María Caro, sector G, manzana 203, casa 196), un disco.

BUZON "ARGENTINA"

En el sorteo entre los cupones que indicaban como campeón a Argentina, los premiados fueron: MANUEL SOTO (Agustinas 1343), un par de zapatos de Zapateria "Rafa", San Pablo 1054; ERNESTO AGUILERA (Las Lomas 1417), una camisa de Almacenes Nélbec, Alameda 3083; JUAN H. REYES P. (10 de Julio 458), un delantal u overol de la Casa Julián Serra, San Antonio 139; OSCAR AGUILERA (Liceo de Hombres de Beneficencia; HERNAN OLIVARES (Eyzaguirre 713), 1/4 de entero de la Polla; HECTOR ROJAS (Algarrobo), 1/4 de entero de la Polla; EUGENIO VERA (Porto Alegre 5736), 1/4 de entero de la Polla; JORGE VALDES T. (El Boido 143), 1/4 de entero de la Polla; JAIME SALINAS LOPEZ (Uspallata 1810), 1/4 de entero de la Polla; OCTAVIO CARREÑO (Portugal 1872), 1/4 de en-

tero de la Polla; RAUL CREDITO GOMEZ (Amen-gual 0148), 1/4 de la Polla; JOSE M. JOPIA D. (Qui-lín 1819), 1/4 de la Polla; JUAN MORALES LOBOS (Platón 5597), 1/4 de entero de la Polla; LUIS VER-GOLA (Teatinos 371), un disco de Casa Radiolandia, San Antonio 790; JULIO VILLARROEL (Táctico 5848), un disco de Casa Radiolandia, y CARLOS OLGUIN (Nogales 620), un disco de Casa Radiolandia.

ALBUMES CAMELOS "CAMPEONATO"

Los números premiados con los Álbumes del Con-curso Camareros "Campeonato" fueron los siguientes: 1562, 1802, 1884, 1922, 1582, 1540, 1517, 1829, 1869, 1869, 1815, 1508, 1790, 1788, 1504, 1547, 1557, 1918, 1588, 1873, 1931, 1936, 1898, 1528, 1916, 1953, 1805, 1965, 1518, 1835, 1771, 1975, 1809, 1883, 1751, 1827, 1574, 1955, 1882, 1514, 1787, 1570, 1858, 1752, 1581, 1711, 1971, 1832, 1745, 1559, 1791, 1761, 1572, 1958, 1748, 1747, 1701, 1959 y 1578.

ESTAS SON LAS BASES DEL POPULAR CONCURSO

1. La Polla del Mundial de Fútbol se desarrollará entre los días 1.º de abril y 9 de junio de 1962. Los participantes podrán enviar los cupones que deseen.
 2. Se instalarán 16 buzones en el hall del diario. Cada buzón corresponderá a uno de los países competidores. Los concursantes deben depositar los cupones en el buzón del país que indiquen como ganador del Campeonato.
 3. Tendrán derecho a puntaje para el sorteo de los premios solamente los cupones que indiquen el nombre del país que gane el certamen.
 4. Se hacen dos preguntas, que son las que reciben puntaje:
 1. ¿QUE PAISES SERAN LOS CUATRO SEMI-FINALISTAS?
 2. ¿QUE PAISES JUGARAN EL PARTIDO FINAL Y CUAL SERA EL SCORE DE ESTE MATCH?
- A la primera pregunta se le asignarán dos puntos si es correctamente contestada. A la segunda también se le asignarán dos puntos si indica el nombre de los dos equipos; pero si, además, acierta el score, se le otorgarán tres puntos más, o sea, un total de cinco puntos.
5. Si el partido final termina igualado y también hay empate en la revancha, el score indicado por el concursante se aplicará al segundo encuentro.
6. Si los cupones con puntaje máximo (7 puntos) fueran más que los premios disponibles, aquellos serán numerados, y los observados se sortearán mediante los sistemas mecánicos de la Polla Chilena de Beneficencia. Si los cupones con puntaje máximo fueran menos que los premios disponibles, se sorteará entre ellos igual número de premios —los de mayor valor, de acuerdo con el orden establecido—, utilizando los mismos sistemas mecánicos de la Polla Chilena de Beneficencia.
7. Si nadie alcanza el puntaje máximo (7 puntos), los premios se sortearán entre los cupones con puntajes más altos. Si los cupones ganadores son más que el número de premios, también serán numerados, y los regalos sorteados, usando las máquinas de la Polla Chilena de Beneficencia. El método se seguirá hasta que todos los regalos queden distribuidos entre los participantes con puntajes más altos.
8. A contar del 14 de abril se efectúan sorteos semanales de premios especiales. Se realizarán en el hall de LA NACION; serán públicos y ante notario. Mediante sorteo se determinará semanalmente el nombre de uno de los países participantes, los cupones depositados en el buzón correspondiente tendrán derecho a intervenir en el sorteo de los regalos. Si el público no hubiera depositado cupones en el buzón del país favorecido, se procederá a un nuevo sorteo. Distribuidos los premios semanales, los cupones volverán a su buzón, para seguir participando en la Polla del Mundial de Fútbol.

EL 28 SERA EL SEGUNDO SORTEO SEMANAL DEL POPULAR CONCURSO

Se elegirán otra vez dos buzones, de los 16 que hay en el hall de nuestro diario, y entre los cupones depositados en ellos se sortearán los valiosos premios

En conformidad a lo que hemos estado anunciando, el Segundo Sorteo Semanal de la Polla del Mundial de Fútbol se efectuará el próximo sábado 28, a las 12 horas, en el hall del primer piso de nuestro diario. O sea, que este sábado que viene no habrá sorteo, en razón de que la fecha coincide con los días de Semana Santa.

IMPORTANTES PREMIOS RCA VICTOR PARA NUESTRA POLLA DEL MUNDIAL DE FUTBOL

UN TELEVISOR, RADIOFONO GRAFOS Y RADIORRECEPTORES

Los vencedores de la Polla del Mundial de Fútbol, de LA NACION, obtienen a los premios finalistas que se enumeran a continuación:

- 1.º) Dos pasajes en avión a Rio de Janeiro, con 16 días de estadía pagados.
- 2.º) Un radiofotógrafo electrónico de alta fidelidad.
- 3.º) Un refrigerador FENSA, modelo "Acapulco".
- 4.º) Un radioreceptor RCA Victor, modelo "Leipzig".
- 5.º) Un radioreceptor RCA Victor, modelo "Leipzig".
- 6.º) Un radioreceptor RCA Victor, modelo "Leipzig".
- 7.º) Un radioreceptor RCA Victor, modelo "Leipzig".
- 8.º) Un radioreceptor RCA Victor, modelo "Leipzig".
- 9.º) Un radioreceptor RCA Victor, modelo "Leipzig".
- 10.º) Un radioreceptor RCA Victor, modelo "Leipzig".
- 11.º) Un radioreceptor RCA Victor, modelo "Leipzig".
- 12.º) Una bicicleta española BH, de Casa Ordina, Alameda 2981.
- 13.º) Una máquina de coser "ALFA", de Casa Enri-que Palma, Estado N.º 30.
- 14.º) Una máquina de coser "SELVANA", de Casa Ordina, de Alameda 2981.
- 15.º) Un radioreceptor RCA Victor, modelo 8-X-6.
- 16.º) Un radioreceptor RCA Victor, modelo "Ondine".
- 17.º) Una valiosa colección de libros de "LIBRERIA RENASCIMENTO", de calle Estado 50.
- 18.º) Una máquina fotográfica de Casa Loben, de calle Agustinas 1070.
- 19.º) A los 29 o 11 relojes de Casa Gabor, de calle Estado N.º 48.
- 20.º) A los 35 o 6 máquinas

OPINAN

Pronósticos favorables a Brasil, en primer lugar, y también a España, Inglaterra y Yugoslavia

OSVALDO BRANADA. La Plata N.º 2177. Funcionario de los Ferrocarriles del Estado. Soy antiguo lector del diario, desde hace más de 20 años. Bonito concurso, vale la pena participar. Creo que Brasil será campeón, seguido de Alemania, después, para el tercer puesto, me gusta España; cerrando la tabla Rusia. Chile se metió en una serie muy dura y creo que no pasará a la final. Yo haría el siguiente equipo chileno: Escuti; Ezaguirre, Sánchez y Navarro; Sepúlveda (ojala que se mejore) y Carlos Contreras; Moreno, Toro, Landa, Foullieux y Bello. Pasa, soy un más pro-nóstico me proporcionaré alguna satisfacción. Gracias.

JUAN PINTO RIVEROS. Samuel Díaz Ossa 1335. Santiago. Empresa Constructora "Cocivil" Ltda. Me alegra que LA NACION haga concursos de tanto atractivo. Esta Polla será estupenda. Con respecto a mi pronóstico, les diré que Brasil ya sacó patente de Campeón. Chile jugará a la medida de sus fuerzas, pasará a las finales, pero no será campeón del mundo. Me gusta Rusia y yo le haría campeón a su equipo. Muchas gracias y hasta pronto.

JUAN VENEGAS. Lucerna 0955. La Cisterna. Estudiante del 4.º año de la Escuela Callejón. 11 años de edad. "Brasil Campeón, Chile segundo. Italia le parece un poco para Brasil, soy wanderino y creo que Honorino Landá es un gran crack de primera línea. Tengo en el muchas esperanzas."

AGRICULTOR

APERON PARA LA BRANZA EN LA SANAM Y SULLA.

Reich y Cia. Ltda.

Avda. BARRIO O'Higgins 3785.

FONOS: 80208 - 87238

EL ALCAIDE

Se pone en conocimiento del público que en sesión municipal del 23 de agosto de 1961 fue aprobado el plano regulador comunal y su ordenanza local.

Se comunica que dicho plano se mantendrá en exposición pública durante quince días para su conocimiento. Todas las sugerencias deberán haberse escrito a la Municipalidad.

EL ALCAIDE

Se pone en conocimiento del público que en sesión municipal del 23 de agosto de 1961 fue aprobado el plano regulador comunal y su ordenanza local.

Se comunica que dicho plano se mantendrá en exposición pública durante quince días para su conocimiento. Todas las sugerencias deberán haberse escrito a la Municipalidad.

EL ALCAIDE

Se pone en conocimiento del público que en sesión municipal del 23 de agosto de 1961 fue aprobado el plano regulador comunal y su ordenanza local.

Se comunica que dicho plano se mantendrá en exposición pública durante quince días para su conocimiento. Todas las sugerencias deberán haberse escrito a la Municipalidad.

EL ALCAIDE

Se pone en conocimiento del público que en sesión municipal del 23 de agosto de 1961 fue aprobado el plano regulador comunal y su ordenanza local.

Se comunica que dicho plano se mantendrá en exposición pública durante quince días para su conocimiento. Todas las sugerencias deberán haberse escrito a la Municipalidad.

EL ALCAIDE



Estas son las bicicletas españolas BH, de Casa Ordina, Alameda 2981. Una de ellas figura entre los premios finales de la Gran Polla del Mundial de Fútbol de LA NACION, el popular concurso que contempla, además, Sorteos Semanales también con importantes premios. El próximo sorteo tendrá lugar el sábado 28.

GUIA PARA LOS CONCURSANTES, EN LA POLLA DEL MUNDIAL: ASI SE JUGARA EL TORNEO MAXIMO

Como es de sobra conocido, el Campeonato Mundial de Fútbol se realizará entre los días 30 de mayo y 17 de junio. Los equipos fueron distribuidos en cuatro series, que se jugarán en las ciudades de ARICA, SANTIAGO, VINA DEL MAR y RANCAGUA. En cada ciudad juegan cuatro equipos por sistema de campeonato para clasificar al primero y al segundo de cada grupo. Se asignan dos puntos al ganador, un punto para cada uno en caso de empate y cero para el perdedor. Los dos primeros equipos de cada grupo pasan a los cuartos de final. En caso de igualdad de puntos, el gol average de los partidos disputados por cada uno decidirá la clasificación y si el gol average de dos o más equipos es igual, se decidirá la clasificación por sorteo. A continuación ofrecemos un cuadro completo de los grupos que juegan en cada ciudad, así como la fecha de los encuentros:

FECHA DE LOS PARTIDOS	JUEGAN EN ARICA	JUEGAN EN SANTIAGO	JUEGAN EN VINA	JUEGAN EN RANCAGUA
30 de mayo	URUGUAY-COLOMBIA	CHILE-SUIZA	BRASIL-MEXICO	ARGENTINA-BULGARIA
31 de mayo	RUSSIA-YUGOSLAVIA	ALEMANIA-ITALIA	ESPANA-CHECOSLOVAQUIA	HUNGRIA-INGLATERRA
2 de junio	Uruguay-Colombia	Chile-Suiza	Brasil-México	Argentina-Bulgaria
3 de junio	Rusia-Yugoslavia	Alemania-Italia	España-Checoslovaquia	Hungría-Inglaterra
6 de junio	Uruguay-Rusia	Suiza-Alemania	México-España	Bulgaria-Hungría
7 de junio	Colombia-Yugoslavia	Chile-Alemania	Brasil-España	Argentina-Inglaterra

Repetimos que los dos primeros de cada una de las series anteriormente detalladas juegan los cuartos de finales.

CUARTOS DE FINALES			
PARTIDO UNO	PARTIDO DOS	PARTIDO TRES	PARTIDO CUATRO
El ganador del grupo UNO —Arica— juega con el segundo del grupo DOS —Santiago—	El ganador del grupo DOS —Santiago— juega con el segundo del grupo UNO —Arica—	El ganador del grupo TRES —Vina— juega con el segundo del grupo CUATRO —Rancagua—	El ganador del grupo CUATRO —Rancagua— juega con el segundo del grupo TRES —Vina—

Los partidos de Cuartos de Finales se juegan por simple eliminación. Si alguno de los encuentros anteriores termina empatado, se jugarán dos tiempos adicionales de 15 minutos cada uno. En caso de persistir el empate, al cumplirse el tiempo de juego adicional, el vencedor se designará por sorteo.

SEMIFINALES	
El ganador del partido DOS, que se juega en Santiago, se mide con el ganador del partido TRES, que se juega en Vina.	El ganador del partido UNO, que se juega en Arica, se mide con el ganador del partido CUATRO, que se juega en Rancagua.

Estos dos partidos son por simple eliminación. En caso de empate, jugarán dos tiempos complementarios de 15 minutos cada uno. Si persiste la igualdad, se designará el ganador por sorteo.

TERCERO Y CUARTO PUESTOS	
Los perdedores de los partidos semifinales juegan por el TERCERO y CUARTO PUESTOS.	

MATCH FINAL	
Juegan los ganadores de los partidos semifinales, por el título.	

Si el encuentro final termina en empate, se jugarán dos tiempos adicionales de 15 minutos cada uno. De persistir la igualdad, se jugará un nuevo partido. También este partido tendría dos tiempos adicionales si terminara empatado. Si al término de estos dos nuevos tiempos suplementarios persistiese la igualdad, el vencedor será designado por sorteo.

El Comerciante

PUEDE REBAJAR LOS PRECIOS A SU VOLUNTAD

PATRIOTICA CAMPAÑA DE

SUPER MERCADO GIGANTE CRISTALERIAS YAÑEZ

MARISCOS - ABARROTES - CONSERVAS - LICORES - PERFUMERIA - MENAJE - CALZADO -
PLASTICOS Y ARTICULOS PARA COLEGIALES

SARDINAS (lata)	\$ 180	JABON GRINGO (barra) ..	\$ 80	PASTA DIENTES "FILODENT"	\$ 290	PILSENER	\$ 80
Atún Colorado, Grande ..	550	Jabón Económico	130	JABON LUX (5 colores) ..	230	MALTA	80
Cholgas natural	350	Jabón Pibe (barra)	70	Jabón Kennedy	220	CALZADO DE PRIMERA CALIDAD	
SALMON fino, recién lle- gado, tarro grande ..	260	Rinso (grande)	190	Jabón Petrizio (pan) ..	95	PLUMA , suela sencilla to-	
LOCOS (tarro grande) ..	920	KLENZO	95	ACEITE para automóvil VALVOLINE	3.750	dos los modelos	11.990
Sardinas Timonel	280	Perritos para ropa (docena)	90	ACEITE para automóvil MOBILIL	3.750	PLUMA , doble suela, un re-	11.490
Centollas (lata grande) ..	1.650	Perlina (paquete)	40	ACEITE para automóvil ESSO-EXTRA	3.750	PLUMA , planta de goma	
Doble caldo Witt (carne y		Gringolina (grande)	180	ACEITE para automóvil MOBILIL ESPECIAL ..	4.300	tanque, precio rebaja-	11.790
pollo)	190	Talvox (grande) caja, 1 kilo	360	CORAC 3 PALOS (1 litro) ..	1.450	JARMAN emplantillado, to-	
Doble caldo Witt (verdura)	160	Jabón económico (1/2) ..	150	GANCIA AMERICANO (1 litro)	1.000	dos los modelos, a ele-	11.490
Arroz con leche	280	JABON GIGANTE	300	PISCO (la botella)	1.050	ZAPATILLAS de Gimnasia, Sello Azul, en blanco,	
Cococa Rafi	390	Fusol (detergente)	200	GIN SEAGERS (1 litro)	1.980	azul y café, números:	
Leche Ideal	250	Almidón Siberia (bolsa) ..	130	RHUN JAMAICA (botella)	760	18 al 25	900
Leche Nido Chico (450 gra-	690	Tanax (botella)	340	VINOS LAS ACHIRAS (2 li- tros)	1.980	26 al 29	1.090
LECHE CONDENSADA ..	198	Velas (200 gramos)	80	VINOS UNDURRAGA (blan- co y tinto) s/b.	260	30 al 33	1.190
Miel de Palma (tarro) ..	260	Ampollitas (doble filamen-	250	Frascos conservas 1/2 litro	210	34 al 38	1.390
Salsa de Tomates c/carne	190	to)	990	Copas para vino (blancas)	100	39 al 44	1.590
Pomarola (tarro)	180	Cera Copec (grande)	1.050	Botellones de 5 litros	390	BOTITAS plantilla, cosidas	
TOMATE NATURAL	195	Cera Nugget (grande) ..	990	PLATOS CREMOPAL (hon- do-bajo)	260	a mano del 18 al 25 ..	2.790
SALSA SANTA ADELA ..	60	Cera Johnson's (grande) ..	580	Azañates Pyrex	400	CALZADO para colegia- les del	
Salsa Tomate La Perla ..	90	Esponja para ollas	20	TAZAS LISTADAS	350	22 al 25	2.790
Arvejas corrientes	170	Virutilla Virutex (paq. gran-	160	PLATOS (hondos y bajos) ..	360	26 al 29	2.990
Salsa tomate triple	110	de)	110	Ollas enlozadas	760	30 al 33	3.390
NESCAFE GRANDE	1.290	Virutilla Virutex (paq. chico)	110	CACEROLAS ENLOZADAS	640	34 al 38	3.890
Dulce de membrillo (1 kilo)	450	MAGO PADS (limpia ollas)	120	TAZAS CREMOPAL	280	CALZADO para damas, ta- cós 1/4 y 1/2, cosidos y	
Galletas, Agua y Soda Ma		Servilletas (paquete) ..	90	COCA COLA FAMILIAR	140	forrados, desde	4.990
Kay	190	Manteles plásticos (2 mts.)	690	ORANGE CRUSCH familiar	140	CALZADO, taco plano, desde	2.290
Galletas surtidas corrientes	140	PELOTAS PLASTICAS	60	PEPSI COLA familiar	140	ZAPATON para niño, cosi- do, inglés del 18 al 29	
JALEAS AURORA (todo sa- bor)	95	Vinagre, la botella c/enva-	260	Los tres días de Se- mana Santa se aten- dará hasta el medio- dia para favorecer mejor al público.			
Té Popular, 1/4 kilo	300	Botellas plásticas (1 litro) ..	400				
Harina Selecta (torta) 1 kilo	260	Vasos plásticos	80				
Arroz extra, 1 kilo	260	Tazas para té (plásticas)	580				
Arroz Super Extra (5 kilos)	1.350	con platillo	450	la esquina de las buenas compras			
Condimentos (Aji, mostaza)	280	Frascos c/tapa, plásticos ..	290				
NECTAR "EL VERGEL" (damasco)	135	Paneras plásticas	150	la esquina de las buenas compras			
Porotos burritos	280	Paletas mata moscas	340				
Avena gavilla (paquete) ..	170	Coladores para té	680	la esquina de las buenas compras			
Garbanzos	240	Tazas para té	190				
Fósforos (10 cajitas)	170	PAPEL HIGIENICO	85	la esquina de las buenas compras			
Sal fina (1 kilo)	40	TOALLITAS CARAVELLE (caja)	245				
TALLARINES LUCHETTI Y CAROZZI (1 kilo)	340	ALGODON (paquete)	250	la esquina de las buenas compras			
Rash, ropa (grande)	190	TALCO (bolsita, 1/4 kilo) ..	70				
Rash loza (grande)	160	Talco Petrizio (tarro) ..	250	la esquina de las buenas compras			
		Jabón Flores de Pravia ..	95				
		Champú Sinalca	100	la esquina de las buenas compras			
		Champú Baycol	65				
		Champú SIC	50	la esquina de las buenas compras			
		Pasta Dientes ODOL	250				
		Pasta dientes NODOLEX ..	220	la esquina de las buenas compras			

SUPER MERCADO GIGANTE Y CRISTALERIAS YAÑEZ
ARTURO PRAT Y FRANKLIN

la esquina de las buenas compras

Enrique Araya conducirá a Recital en premio brasileño

Recital, que fue invitado a la temporada internacional de São Paulo, será montado por Enrique Araya, según se supo ayer.

El pupilo de Samuel Puentes se ha visto en muy buenas condiciones y debe dejar en alto pie el estylo chileno. Su preparador estima que con Araya ha obtenido los mejores rendimientos. De todas maneras, se sabrá hoy definitivamente si el jockey acepta las condiciones para conducir en el extranjero a este ejemplar.



RAUL VALENZUELA, uno de nuestros mejores jockeys, conducirá a varios ejemplares con la mejor opción en las carreras de Semana Santa. Puede hacer una fuerte embalsada en la estadística.

Contratiempos

CLUB HIPICO
SABADO 21

PRIMERA CARRERA
COMBATIVO. El 18 de marzo su línea dio cuenta que mazo se alzó al partir.

SEGUNDA CARRERA
JUNIO. El 8 de abril su línea dio cuenta que mazo se alzó al partir.

TERCERA CARRERA
PORTACHIN. El 8 de abril su línea dio cuenta que mazo se alzó al partir.

SEPTIMA CARRERA
MANJUA. El 4 de abril su línea dio cuenta que mazo se alzó al partir.

DON BASILIO. El 13 de abril su línea dio cuenta que mazo se alzó al partir.

FLOR DE ORIENTE. El 8 de abril su línea dio cuenta que mazo se alzó al partir.

OCTAVA CARRERA
ROMANA. El 15 de abril su línea dio cuenta que mazo se alzó al partir.

NOVENA CARRERA
PEÑALON. El 4 de abril su línea dio cuenta que mazo se alzó al partir.

DECIMA CARRERA
ALFONSO. El 13 de abril su línea dio cuenta que mazo se alzó al partir.

UNDECIMA CARRERA
LITTLE HILL. El 45 de abril su línea dio cuenta que mazo se alzó al partir.

DUODECIMA CARRERA
ASTEN. El 15 de abril su línea dio cuenta que mazo se alzó al partir.

REUNION DEL SABADO 21
JUEVES 19: Oficina Central, 9 a 22.30

SABADO 21: Central y Sucursales, 8 a 11 horas.

REUNION DEL DOMINGO 22
JUEVES 19: Central y Sucursales, 9 a 12.30 y 15 a 21 horas.

SABADO 21: Central y Sucursales, 8 a 11 horas.

CONCURSO DE PRONOSTICOS: Este juego combinará con la reunión del domingo 22. La venta de boletas se efectuará de acuerdo con los horarios indicados, efectuándose el cierre el domingo 22 a las 11.30 horas.

CLUB HIPICO.- Sábado 21 de abril de 1962

PRIMERA CARRERA.- A las 12.35 horas.- 1.200 metros.- Condicional.- (NOTA: No habrá Concurso de Pronósticos para esta reunión)

E. Araya	1. Abalón	33.2	5.66	4.0 de Capitán en 1.300 metros condicional, con 35 kilos
R. J. Escobar	2. Acapulco	33.10	5.67	8.0 de M. Rojo, en 1.300 mts. condicional, con 34 k. H. Chile
R. J. Escobar	3. Coconero	33.05	5.68	14.0 de Manaburu, 1.300 mts. condic. con 34 k. H. Chile
R. J. Escobar	4. Combatió	33.00	5.69	14.0 de Dandale, en 1.400 mts. condic. con 34 kilos H. Chile
R. J. Escobar	5. Combatió	32.55	5.70	13.0 de M. Rojo, en 1.300 mts. condic. con 34 kilos H. Chile
R. J. Escobar	6. Combatió	32.50	5.71	13.0 de M. Rojo, en 1.300 mts. condic. con 34 kilos H. Chile
R. J. Escobar	7. Combatió	32.45	5.72	13.0 de M. Rojo, en 1.300 mts. condic. con 34 kilos H. Chile
R. J. Escobar	8. Combatió	32.40	5.73	13.0 de M. Rojo, en 1.300 mts. condic. con 34 kilos H. Chile
R. J. Escobar	9. Combatió	32.35	5.74	13.0 de M. Rojo, en 1.300 mts. condic. con 34 kilos H. Chile
R. J. Escobar	10. Combatió	32.30	5.75	13.0 de M. Rojo, en 1.300 mts. condic. con 34 kilos H. Chile
R. J. Escobar	11. Combatió	32.25	5.76	13.0 de M. Rojo, en 1.300 mts. condic. con 34 kilos H. Chile
R. J. Escobar	12. Combatió	32.20	5.77	13.0 de M. Rojo, en 1.300 mts. condic. con 34 kilos H. Chile
R. J. Escobar	13. Combatió	32.15	5.78	13.0 de M. Rojo, en 1.300 mts. condic. con 34 kilos H. Chile
R. J. Escobar	14. Combatió	32.10	5.79	13.0 de M. Rojo, en 1.300 mts. condic. con 34 kilos H. Chile
R. J. Escobar	15. Combatió	32.05	5.80	13.0 de M. Rojo, en 1.300 mts. condic. con 34 kilos H. Chile
R. J. Escobar	16. Combatió	32.00	5.81	13.0 de M. Rojo, en 1.300 mts. condic. con 34 kilos H. Chile
R. J. Escobar	17. Combatió	31.55	5.82	13.0 de M. Rojo, en 1.300 mts. condic. con 34 kilos H. Chile
R. J. Escobar	18. Combatió	31.50	5.83	13.0 de M. Rojo, en 1.300 mts. condic. con 34 kilos H. Chile
R. J. Escobar	19. Combatió	31.45	5.84	13.0 de M. Rojo, en 1.300 mts. condic. con 34 kilos H. Chile
R. J. Escobar	20. Combatió	31.40	5.85	13.0 de M. Rojo, en 1.300 mts. condic. con 34 kilos H. Chile
R. J. Escobar	21. Combatió	31.35	5.86	13.0 de M. Rojo, en 1.300 mts. condic. con 34 kilos H. Chile
R. J. Escobar	22. Combatió	31.30	5.87	13.0 de M. Rojo, en 1.300 mts. condic. con 34 kilos H. Chile
R. J. Escobar	23. Combatió	31.25	5.88	13.0 de M. Rojo, en 1.300 mts. condic. con 34 kilos H. Chile
R. J. Escobar	24. Combatió	31.20	5.89	13.0 de M. Rojo, en 1.300 mts. condic. con 34 kilos H. Chile
R. J. Escobar	25. Combatió	31.15	5.90	13.0 de M. Rojo, en 1.300 mts. condic. con 34 kilos H. Chile
R. J. Escobar	26. Combatió	31.10	5.91	13.0 de M. Rojo, en 1.300 mts. condic. con 34 kilos H. Chile
R. J. Escobar	27. Combatió	31.05	5.92	13.0 de M. Rojo, en 1.300 mts. condic. con 34 kilos H. Chile
R. J. Escobar	28. Combatió	31.00	5.93	13.0 de M. Rojo, en 1.300 mts. condic. con 34 kilos H. Chile
R. J. Escobar	29. Combatió	30.95	5.94	13.0 de M. Rojo, en 1.300 mts. condic. con 34 kilos H. Chile
R. J. Escobar	30. Combatió	30.90	5.95	13.0 de M. Rojo, en 1.300 mts. condic. con 34 kilos H. Chile
R. J. Escobar	31. Combatió	30.85	5.96	13.0 de M. Rojo, en 1.300 mts. condic. con 34 kilos H. Chile
R. J. Escobar	32. Combatió	30.80	5.97	13.0 de M. Rojo, en 1.300 mts. condic. con 34 kilos H. Chile
R. J. Escobar	33. Combatió	30.75	5.98	13.0 de M. Rojo, en 1.300 mts. condic. con 34 kilos H. Chile
R. J. Escobar	34. Combatió	30.70	5.99	13.0 de M. Rojo, en 1.300 mts. condic. con 34 kilos H. Chile
R. J. Escobar	35. Combatió	30.65	6.00	13.0 de M. Rojo, en 1.300 mts. condic. con 34 kilos H. Chile
R. J. Escobar	36. Combatió	30.60	6.01	13.0 de M. Rojo, en 1.300 mts. condic. con 34 kilos H. Chile
R. J. Escobar	37. Combatió	30.55	6.02	13.0 de M. Rojo, en 1.300 mts. condic. con 34 kilos H. Chile
R. J. Escobar	38. Combatió	30.50	6.03	13.0 de M. Rojo, en 1.300 mts. condic. con 34 kilos H. Chile
R. J. Escobar	39. Combatió	30.45	6.04	13.0 de M. Rojo, en 1.300 mts. condic. con 34 kilos H. Chile
R. J. Escobar	40. Combatió	30.40	6.05	13.0 de M. Rojo, en 1.300 mts. condic. con 34 kilos H. Chile
R. J. Escobar	41. Combatió	30.35	6.06	13.0 de M. Rojo, en 1.300 mts. condic. con 34 kilos H. Chile
R. J. Escobar	42. Combatió	30.30	6.07	13.0 de M. Rojo, en 1.300 mts. condic. con 34 kilos H. Chile
R. J. Escobar	43. Combatió	30.25	6.08	13.0 de M. Rojo, en 1.300 mts. condic. con 34 kilos H. Chile
R. J. Escobar	44. Combatió	30.20	6.09	13.0 de M. Rojo, en 1.300 mts. condic. con 34 kilos H. Chile
R. J. Escobar	45. Combatió	30.15	6.10	13.0 de M. Rojo, en 1.300 mts. condic. con 34 kilos H. Chile
R. J. Escobar	46. Combatió	30.10	6.11	13.0 de M. Rojo, en 1.300 mts. condic. con 34 kilos H. Chile
R. J. Escobar	47. Combatió	30.05	6.12	13.0 de M. Rojo, en 1.300 mts. condic. con 34 kilos H. Chile
R. J. Escobar	48. Combatió	30.00	6.13	13.0 de M. Rojo, en 1.300 mts. condic. con 34 kilos H. Chile
R. J. Escobar	49. Combatió	29.95	6.14	13.0 de M. Rojo, en 1.300 mts. condic. con 34 kilos H. Chile
R. J. Escobar	50. Combatió	29.90	6.15	13.0 de M. Rojo, en 1.300 mts. condic. con 34 kilos H. Chile
R. J. Escobar	51. Combatió	29.85	6.16	13.0 de M. Rojo, en 1.300 mts. condic. con 34 kilos H. Chile
R. J. Escobar	52. Combatió	29.80	6.17	13.0 de M. Rojo, en 1.300 mts. condic. con 34 kilos H. Chile
R. J. Escobar	53. Combatió	29.75	6.18	13.0 de M. Rojo, en 1.300 mts. condic. con 34 kilos H. Chile
R. J. Escobar	54. Combatió	29.70	6.19	13.0 de M. Rojo, en 1.300 mts. condic. con 34 kilos H. Chile
R. J. Escobar	55. Combatió	29.65	6.20	13.0 de M. Rojo, en 1.300 mts. condic. con 34 kilos H. Chile
R. J. Escobar	56. Combatió	29.60	6.21	13.0 de M. Rojo, en 1.300 mts. condic. con 34 kilos H. Chile
R. J. Escobar	57. Combatió	29.55	6.22	13.0 de M. Rojo, en 1.300 mts. condic. con 34 kilos H. Chile
R. J. Escobar	58. Combatió	29.50	6.23	13.0 de M. Rojo, en 1.300 mts. condic. con 34 kilos H. Chile
R. J. Escobar	59. Combatió	29.45	6.24	13.0 de M. Rojo, en 1.300 mts. condic. con 34 kilos H. Chile
R. J. Escobar	60. Combatió	29.40	6.25	13.0 de M. Rojo, en 1.300 mts. condic. con 34 kilos H. Chile
R. J. Escobar	61. Combatió	29.35	6.26	13.0 de M. Rojo, en 1.300 mts. condic. con 34 kilos H. Chile
R. J. Escobar	62. Combatió	29.30	6.27	13.0 de M. Rojo, en 1.300 mts. condic. con 34 kilos H. Chile
R. J. Escobar	63. Combatió	29.25	6.28	13.0 de M. Rojo, en 1.300 mts. condic. con 34 kilos H. Chile
R. J. Escobar	64. Combatió	29.20	6.29	13.0 de M. Rojo, en 1.300 mts. condic. con 34 kilos H. Chile
R. J. Escobar	65. Combatió	29.15	6.30	13.0 de M. Rojo, en 1.300 mts. condic. con 34 kilos H. Chile
R. J. Escobar	66. Combatió	29.10	6.31	13.0 de M. Rojo, en 1.300 mts. condic. con 34 kilos H. Chile
R. J. Escobar	67. Combatió	29.05	6.32	13.0 de M. Rojo, en 1.300 mts. condic. con 34 kilos H. Chile
R. J. Escobar	68. Combatió	29.00	6.33	13.0 de M. Rojo, en 1.300 mts. condic. con 34 kilos H. Chile
R. J. Escobar	69. Combatió	28.95	6.34	13.0 de M. Rojo, en 1.300 mts. condic. con 34 kilos H. Chile
R. J. Escobar	70. Combatió	28.90	6.35	13.0 de M. Rojo, en 1.300 mts. condic. con 34 kilos H. Chile
R. J. Escobar	71. Combatió	28.85	6.36	13.0 de M. Rojo, en 1.300 mts. condic. con 34 kilos H. Chile
R. J. Escobar	72. Combatió	28.80	6.37	13.0 de M. Rojo, en 1.300 mts. condic. con 34 kilos H. Chile
R. J. Escobar	73. Combatió	28.75	6.38	13.0 de M. Rojo, en 1.300 mts. condic. con 34 kilos H. Chile
R. J. Escobar	74. Combatió	28.70	6.39	13.0 de M. Rojo, en 1.300 mts. condic. con 34 kilos H. Chile
R. J. Escobar	75. Combatió	28.65	6.40	13.0 de M. Rojo, en 1.300 mts. condic. con 34 kilos H. Chile
R. J. Escobar	76. Combatió	28.60	6.41	13.0 de M. Rojo, en 1.300 mts. condic. con 34 kilos H. Chile
R. J. Escobar	77. Combatió	28.55	6.42	13.0 de M. Rojo, en 1.300 mts. condic. con 34 kilos H. Chile
R. J. Escobar	78. Combatió	28.50	6.43	13.0 de M. Rojo, en 1.300 mts. condic. con 34 kilos H. Chile
R. J. Escobar	79. Combatió	28.45	6.44	13.0 de M. Rojo, en 1.300 mts. condic. con 34 kilos H. Chile
R. J. Escobar	80. Combatió	28.40	6.45	13.0 de M. Rojo, en 1.300 mts. condic. con 34 kilos H. Chile
R. J. Escobar	81. Combatió	28.35	6.46	13.0 de M. Rojo, en 1.300 mts. condic. con 34 kilos H. Chile
R. J. Escobar	82. Combatió	28.30	6.47	13.0 de M. Rojo, en 1.300 mts. condic. con 34 kilos H. Chile
R. J. Escobar	83. Combatió	28.25	6.48	13.0 de M. Rojo, en 1.300 mts. condic. con 34 kilos H. Chile
R. J. Escobar	84. Combatió	28.20	6.49	13.0 de M. Rojo, en 1.300 mts. condic. con 34 kilos H. Chile
R. J. Escobar	85. Combatió	28.15	6.50	13.0 de M. Rojo, en 1.300 mts. condic. con 34 kilos H. Chile
R. J. Escobar	86. Combatió	28.10	6.51	13.0 de M. Rojo, en 1.300 mts. condic. con 34 kilos H. Chile
R. J. Escobar	87. Combatió	28.05	6.52	13.0 de M. Rojo, en 1.300 mts. condic. con 34 kilos H. Chile
R. J. Escobar	88. Combatió	28.00	6.53	13.0 de M. Rojo, en 1.300 mts. condic. con 34 kilos H. Chile
R. J. Escobar	89. Combatió	27.95	6.54	13.0 de M. Rojo, en 1.300 mts. condic. con 34 kilos H. Chile
R. J. Escobar	90. Combatió	27.90	6.55	13.0 de M. Rojo, en 1.300 mts. condic. con 34 kilos H. Chile
R. J. Escobar	91. Combatió	27.85	6.56	13.0 de M. Rojo, en 1.300 mts. condic. con 34 kilos H. Chile
R. J. Escobar	92. Combatió	27.80	6.57	13.0 de M. Rojo, en 1.300 mts. condic. con 34 kilos H. Chile
R. J. Escobar	93. Combatió	27.75	6.58	13.0 de M. Rojo, en 1.300 mts. condic. con 34 kilos H. Chile
R. J. Escobar	94. Combatió	27.70	6.59	13.0 de M. Rojo, en 1.300 mts. condic. con 34 kilos H. Chile
R. J. Escobar	95. Combatió	27.65	6.60	13.0 de M. Rojo, en 1.300 mts. condic. con 34 kilos H. Chile
R. J. Escobar	96. Combatió	27.60	6.61	13.0 de M. Rojo, en 1.300 mts. condic. con 34 kilos H. Chile
R. J. Escobar	97. Combatió	27.55	6.62	13.0 de M. Rojo, en 1.300 mts. condic. con 34 kilos H. Chile
R. J. Escobar	98. Combatió	27.50	6.63	13.0 de M. Rojo, en 1.300 mts. condic. con 34 kilos H. Chile
R. J. Escobar	99. Combatió	27.45	6.64	13.0 de M. Rojo, en 1.300 mts. condic. con 34 kilos H. Chile
R. J. Escobar	100. Combatió	27.40	6.65	13.0 de M. Rojo, en 1.300 mts. condic. con 34 kilos H. Chile

SEGUNDA CARRERA.- A las 12.45 horas.- 1.200 metros.- Condicional.- (la válida para la apuesta doble). Cierre a las 12.55 horas.

E. Araya	1. Abalón	33.2	5.66	4.0 de Capitán, en 1.300 metros condicional, con 35 kilos
R. J. Escobar	2. Acapulco	33.10	5.67	8.0 de M. Rojo, en 1.300 mts. condicional, con 34 k. H. Chile
R. J. Escobar	3. Coconero	33.05	5.68	14.0 de Manaburu, 1.300 mts. condic. con 34 k. H. Chile
R. J. Escobar	4. Combatió	33.00	5.69	14.0 de Dandale, en 1.400 mts. condic. con 34 kilos H. Chile
R. J. Escobar	5. Combatió	32.95	5.70	13.0 de M. Rojo, en 1.300 mts. condic. con 34 kilos H. Chile
R. J. Escobar	6. Combatió	32.90	5.71	13.0 de M. Rojo, en 1.300 mts. condic. con 34 kilos H. Chile
R. J. Escobar	7. Combatió	32.85	5.72	13.0 de M. Rojo, en 1.300 mts. condic. con 34 kilos H. Chile
R. J. Escobar	8. Combatió	32.80	5.73	13.0 de M. Rojo, en 1.300 mts. condic. con 34 kilos H. Chile
R. J. Escobar	9. Combatió	32.75	5.74	13.0 de M. Rojo, en 1.300 mts. condic. con 34 kilos H. Chile
R. J. Escobar	10. Combatió	32.70	5.75	13.0 de M. Rojo, en 1.300 mts. condic. con 34 kilos H. Chile
R. J. Escobar	11. Combatió	32.65	5.76	13.0 de M. Rojo, en 1.300 mts. condic. con 34 kilos H. Chile
R. J. Escobar	12. Combatió	32.60	5.77	13.0 de M. Rojo, en 1.300 mts. condic. con 34 kilos H. Chile
R. J. Escobar	13. Combatió	32.55	5.78	13.0 de M. Rojo, en 1.300 mts. condic. con 34 kilos H. Chile
R. J. Escobar	14. Combatió	32.50	5.79	13.0 de M. Rojo, en 1.300 mts. condic. con 34 kilos H. Chile
R. J. Escobar	15. Combatió	32.45	5.80	13.0 de M. Rojo, en 1.300 mts. condic. con 34 kilos H. Chile
R. J. Escobar	16. Combatió	32.40	5.81	13.0 de M. Rojo, en 1.300 mts. condic. con 34 kilos H. Chile
R. J. Escobar	17. Combatió	32.35	5.82	13.0 de M. Rojo, en 1.300 mts. condic. con 34 kilos H. Chile
R. J. Escobar	18. Combatió	32.30	5.83	13.0 de M. Rojo, en 1.300 mts. condic. con 34 kilos H. Chile
R. J. Escobar	19. Combatió	32.25	5.84	13.0 de M. Rojo, en 1.300 mts. condic. con 34 kilos H. Chile
R. J. Escobar	20. Combatió	32.20	5.85	13.0 de M. Rojo, en 1.300 mts. condic. con 34 kilos H. Chile
R. J. Escobar	21. Combatió	32.15	5.86	13.0 de M. Rojo, en 1.300 mts. condic. con 34 kilos H. Chile
R. J. Escobar	22. Combatió	32.10	5.87	13.0 de M. Rojo, en 1.300 mts. condic. con 34 kilos H. Chile
R. J. Escobar	23. Combatió	32.05	5.88	13.0 de M. Rojo, en 1.300 mts. condic. con 34 kilos H. Chile
R. J. Escobar	24. Combatió	32.00	5.89	13.0 de M. Rojo, en 1.300 mts. condic. con 34 kilos H. Chile
R. J. Escobar	25. Combatió	31.95	5.90	13.0 de M. Rojo, en 1.300 mts. condic. con 34 kilos H. Chile
R. J. Escobar	26. Combatió	31.90	5.91	13.0 de M. Rojo, en 1.300 mts. condic. con 34 kilos H. Chile
R. J. Escobar	27. Combatió	31.85	5.92	13.0 de M. Rojo, en 1.300 mts. condic. con 34 kilos H. Chile
R. J. Escobar	28. Combatió	31.80	5.93	13.0 de M. Rojo, en 1.300 mts. condic. con 34 kilos H. Chile
R. J. Escobar	29. Combatió	31.75	5.94	13.0 de M. Rojo, en 1.300 mts. condic. con 34 kilos H. Chile
R. J. Escobar	30. Combatió	31.70	5.95	13.0 de M. Rojo, en 1.300 mts. condic. con 34 kilos H. Chile
R. J. Escobar	31. Combatió	31.65	5.96	13.0 de M. Rojo, en 1.300 mts. condic. con 34 kilos H. Chile
R. J. Escobar	32. Combatió	31.60	5.97	13.0 de M. Rojo, en 1.300 mts. condic. con 34 kilos H. Chile
R. J. Escobar	33. Combatió	31.55	5.98	13.0 de M. Rojo, en 1.300 mts. condic. con 34 kilos H. Chile
R. J. Escobar	34. Combatió	31.50	5.99	13.0 de M. Rojo, en 1.300 mts. condic. con 34 kilos H. Chile
R. J. Escobar	35. Combatió	31.45	6.00	13.0 de M. Rojo, en 1.300 mts. condic. con 34 kilos H. Chile
R. J. Escobar	36. Combatió	31.40	6.01	13.0 de M. Rojo, en 1.300 mts. condic. con 34 kilos H. Chile
R. J. Escobar	37. Combatió	31.35	6.02	13.0 de M. Rojo, en 1.300 mts. condic. con 34 kilos H. Chile
R. J. Escobar	38. Combatió	31.30	6.03	13.0 de M. Rojo, en 1.300 mts. condic. con 34 kilos H. Chile
R. J. Escobar	39. Combatió	31.25	6.04	13.0 de M. Rojo, en 1.300 mts. condic. con 34 kilos H. Chile
R. J. Escobar	40. Combatió	31.20	6.05	13.0 de M. Rojo, en 1.300 mts. condic. con 34 kilos H. Chile
R. J. Escobar	41. Combatió	31.15	6.06	13.0 de M. Rojo, en 1.300 mts. condic. con 34 kilos H. Chile
R. J. Escobar	42. Combatió	31.10	6.07	13.0 de M. Rojo, en 1.300 mts. condic. con 34 kilos H. Chile
R. J. Escobar	43. Combatió	31.05	6.08	13.0 de M. Rojo, en 1.300 mts. condic. con 34 kilos H. Chile
R. J. Escobar	44. Combatió	31.00	6.09	13.0 de M. Rojo, en 1.300 mts. condic. con 34 kilos H. Chile
R. J. Escobar	45. Combatió	30.95	6.10	13.0 de M. Rojo, en 1.300 mts. condic. con 34 kilos H. Chile
R. J. Escobar	46. Combatió	30.90	6.11	13.0 de M. Rojo, en 1.300 mts. condic. con 34 kilos H. Chile
R. J. Escobar	47. Combatió	30.85	6.12	13.0 de M. Rojo, en 1.300 mts. condic. con 34 kilos H. Chile
R. J. Escobar	48. Combatió	30.80	6.13	13.0 de M. Rojo, en 1.300 mts. condic. con 34 kilos H. Chile
R. J. Escobar	49. Combatió	30.75	6.14	13.0 de M. Rojo, en 1.300 mts. condic. con 34 kilos H. Chile
R. J. Escobar	50. Combatió	30.70	6.15	13.0 de M. Rojo, en 1.300 mts. condic. con 34 kilos H. Chile
R. J. Escobar	51. Combatió	30.65	6.16	13.0 de M. Rojo, en 1.300 mts. condic. con 34 kilos H. Chile
R. J. Escobar	52. Combatió	30.60	6.17	13.0 de M. Rojo, en 1.300 mts. condic. con 34 kilos H. Chile
R. J. Escobar	53. Combatió	30.55	6.18	13.0 de M. Rojo, en 1.300 mts. condic. con 34 kilos H. Chile
R. J. Escobar	54. Combatió	30.50	6.19	13.0 de M. Rojo, en 1.300 mts. condic. con 34 kilos H. Chile
R. J. Escobar	55. Combatió	30.45	6.20	13.0 de M. Rojo, en 1.300 mts. condic. con 34 kilos H. Chile
R. J. Escobar	56. Combatió	30.40	6.21	13.0 de M. Rojo, en 1.300 mts. condic. con 34 kilos H. Chile
R. J. Escobar	57. Combatió	30.35	6.22	13.0 de M. Rojo, en 1.300 mts. condic. con 34 kilos H. Chile
R. J. Escobar	58. Combatió	30.30	6.23	13.0 de M. Rojo, en 1.300 mts. condic. con 34 kilos H. Chile
R. J. Escobar	59. Combatió	30.25	6.24	13.0 de M. Rojo, en 1.300 mts. condic. con 34 kilos H. Chile
R. J. Escobar	60. Combatió	30.20	6.25	13.0 de M. Rojo, en 1.300 mts. condic. con 34 kilos H. Chile
R. J. Escobar	61. Combatió	30.15	6.26	13.0 de M. Rojo, en 1.300 mts. condic. con 34 kilos H. Chile
R. J. Escobar	62. Combatió	30.10	6.27	13.0 de M. Rojo, en 1.300 mts. condic. con 34 kilos H. Chile
R. J. Escobar	63. Combatió	30.05	6.28	13.0 de M. Rojo, en 1.300 mts. condic. con 34 kilos H. Chile
R. J. Escobar	64. Combatió	30.00	6.29	13.0 de M. Rojo, en 1.300 mts. condic. con 34 kilos H. Chile
R. J. Escobar	65. Combatió	29.95	6.30	13.0 de M. Rojo, en 1.300 mts. condic. con 34 kilos H. Chile
R. J. Escobar	66. Combatió	29.90	6.31	13.0 de M. Rojo, en 1.300 mts. condic. con 34 kilos H. Chile
R. J. Escobar	67. Combatió	29.85	6.32	13.0 de M. Rojo, en 1.300 mts. condic. con 34 kilos H. Chile
R. J. Escobar	68. Combatió	29.80	6.33	13.0 de M. Rojo, en 1.300 mts. condic. con 34 kilos H. Chile
R. J. Escobar	69. Combatió	29.75	6.34	13.0 de M. Rojo, en 1.300 mts. condic. con 34 kilos H. Chile
R. J. Escobar	70. Combatió	29.70	6.35	13.0 de M. Rojo, en 1.300 mts. condic. con 34 kilos H. Chile
R. J. Escobar	71. Combatió	29.65	6.36	13.0 de M. Rojo, en 1.300 mts. condic. con 34 kilos H. Chile
R. J. Escobar	72. Combatió	29.60	6.37	13.0 de M. Rojo, en 1.300 mts. condic. con 34 kilos H. Chile
R. J. Escobar	73. Combatió	29.55	6.38	13.0 de M. Rojo, en 1.300 mts. condic. con 34 kilos H. Chile
R. J. Escobar	74. Combatió	29.50	6.39	13.0 de M. Rojo, en 1.300 mts. condic. con 34 kilos H. Chile
R. J. Escobar	75. Combatió	29.45	6.40	13.0 de M. Rojo, en 1.300 mts. condic. con 34 kilos H. Chile
R. J. Escobar	76. Combatió	29.40	6.41	13.0 de M. Rojo, en 1.300 mts. condic. con 34 kilos H. Chile
R. J. Escobar	77. Combatió	29.35	6.42	13.0 de M. Rojo, en 1.300 mts. condic. con 34 kilos H. Chile
R. J. Escobar	78. Combatió	29.30	6.43	13.0 de M. Rojo, en 1.300 mts. condic. con 34 kilos H. Chile
R. J. Escobar	79. Combatió	29.25	6.44	13.0 de M. Rojo, en 1.300 mts. condic. con 34 kilos H. Chile
R. J. Escobar	80. Combatió	29.20	6.45	13.0 de M. Rojo, en 1.300 mts. condic. con 34 kilos H. Chile
R. J. Escobar	81. Combatió	29.15	6.46	13.0 de M. Rojo, en 1.300 mts. condic. con 34 kilos H. Chile
R. J. Escobar	82. Combatió	29.10	6.47	13.0 de M. Rojo, en 1.300 mts. condic. con 34 kilos H. Chile
R. J. Escobar	83. Combatió	29.05	6.48	13.0 de M. Rojo, en 1.300 mts. condic. con 34 kilos H. Chile
R. J. Escobar	84. Combatió	29.00	6.49	13.0 de M. Rojo, en 1.300 mts. condic. con 34 kilos H. Chile
R. J. Escobar	85. Combatió	28.95	6.50	13.0 de M. Rojo, en 1.300 mts. condic. con 34 kilos H. Chile
R. J. Escobar	86. Combatió	28.90	6.51	13.0 de M. Rojo, en 1.300 mts. condic. con 34 kilos H. Chile
R. J. Escobar	87. Combatió	28.85	6.52	13.0 de M. Rojo, en 1.300 mts. condic. con 34 kilos H. Chile
R. J. Escobar	88. Combatió	28.80	6.53	13.0 de M. Rojo, en 1.300 mts. condic. con 34 kilos H. Chile
R. J. Escobar	89. Combatió	28.75	6.54	13.0 de M. Rojo, en 1.300 mts. condic. con 34 kilos H. Chile
R. J. Escobar	90. Combatió	28.70	6.55	13.0 de M. Rojo, en 1.300 mts. condic. con 34 kilos H. Chile
R. J. Escobar	91. Combatió	28.65	6.56	13.0 de M. Rojo, en 1.300 mts. condic. con 34 kilos H. Chile
R. J. Escobar	92. Combatió	28.60	6.57	13.0 de M. Rojo, en 1.300 mts. condic. con 34 kilos H. Chile
R. J. Escobar	93. Combatió	28.55	6.58	13.0 de M. Rojo, en 1.300 mts. condic. con 34 kilos H. Chile
R. J. Escobar	94. Combatió	28.50	6.59	13.0 de M. Rojo, en 1.300 mts. condic. con 34 kilos H. Chile
R. J. Escobar	95. Combatió	28.45	6.60	13.0 de M. Rojo, en 1.300 mts. condic. con 34 kilos H. Chile
R. J. Escobar	96. Combatió	28.40	6.61	13.0 de M. Rojo, en 1.300 mts. condic. con 34 kilos H. Chile
R. J. Escobar	97. Combatió	28.35	6.62	13.0 de M. Rojo, en 1.300 mts. condic. con 34 kilos H. Chile
R. J. Escobar	98. Combatió	28.30	6.63	13.0 de M. Rojo, en 1.300 mts. condic. con 34 kilos H. Chile
R. J. Escobar	99. Combatió	28.25	6.64	13.0 de M. Rojo, en 1.300 mts. condic. con 34 kilos H. Chile
R. J. Escobar	100. Combatió	28.20	6.65	13.0 de M. Rojo, en 1.300 mts. condic. con 34 kilos H. Chile

INFRA-ROJO

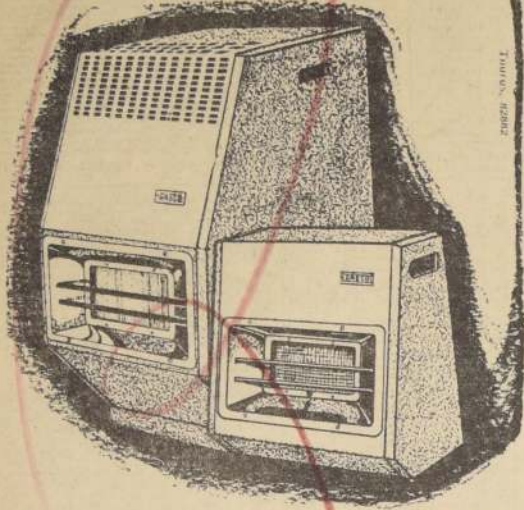

El elemento infra-rojo perfeccionado por los técnicos de la Compañía de Gas, es el secreto del por qué las estufas GASCO calientan mejor. Los que prefieren la seguridad y comodidad, prefieren estufas GASCO, para gas licuado o de cañería.

DEPARTAMENTO COMERCIAL

GASCO

de la
COMPAÑIA DE GAS

SANTO DOMINGO 1061

TELEFONO 88209

Distribuidores
en todos los barrios



RECETAS de Doña Carmen

preparadas y cuidadosamente probadas
por el Instituto de Economía Doméstica Nestlé, que
dirige la señora *Carmen Paz de Braun*

CREMA DE TOMATES (para 6 personas)

- 4 cucharadas avena (quaker)
- 3 cucharadas buen aceite
- 1/2 cebolla cortada en trozos
- 1 ramito verdura surtida
- 1 zanahoria
- 2 cucharadas Crema Nestlé
- 4 tomates grandes pasados por cedazo
(al natural o concentrados)
- 1 cucharada salsa inglesa
- Sal, pimienta

Fritar las verduras en aceite (excepto tomates). Añadir 7 tazas de agua, cuando empiece a hervir, sazone y agregue la avena. Una vez cocida (25 a 30 minutos), pase todo por cedazo y añada el puré de tomates y salsa inglesa. Sazone y deje hervir, suavemente, otros 10 minutos. En el momento de servir agregue la Crema batida mezclando bien.

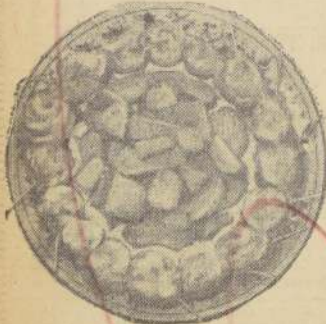

BOCADITOS DE TERNERA (para 6 personas)

- 6 escalopas de ternera muy delgadas
- 1/8 Kg. queso parmesano rallado
- 2 cucharadas cebolla picada fina
- 1 cucharadita perejil picado fino
- 1 cucharada salsa inglesa
- Sal, pimienta
- 2 cucharadas Crema Nestlé
- 80 grs. mantequilla
- 2 huevos Jerez

Espolvoree las escalopas con sal y pimienta, abundante queso rallado para que forme una capa de 1/2 cm. de grosor. Enrollélas sobre sí misma y corte tajadas de 2 cm. de grosor con un buen cuchillo. Sujételas con un mandador. Dórelas, por ambos lados, en mantequilla, añada la cebolla y dorela; sazone, agregue perejil, salsa inglesa, Jerez y deje hervir suavemente. Después de 1 hora de cocción, cuando estén casi listas, añada la Crema Nestlé. Sirva bien caliente, bañadas con salsa y acompañadas con papitas Mirette (papas cocidas cortadas en dados, bañadas en mantequilla, espolvoreadas con perejil picado, pimienta y sal).

CREMA DE NARANJAS Y PLATANOS (para 6 personas)

- 3 huevos
- 4 cucharadas Crema Nestlé
- 6 cucharadas azúcar granulada
- 2 naranjas jugosas
- 2 plátanos
- 1 cucharadita gelatina en polvo

Bata las yemas a batamaría hasta que pierdan el sabor a crudo. Retire y añada la ralladura de 1 naranja y la Crema Nestlé batida. Bata las claras a punto de nieve, añada un almibar de paja (azúcar granulada y el jugo de 1 naranja) y bata hasta que se enfríe. Junte los dos batidos, añada la gelatina previamente remojada en agua fría y disuélvela a batamaría. Vacíe a malditos pasados por agua fría. Lleve al hielo a conjar. Para desmoldar pase los malditos ligeramente por agua caliente. Sirva helado, rodeado de tajaditas de plátanos, cubierto con una rebanada de naranja y adornado con una cereza.

la mujer y su mundo

DECORACION

En la decoración hay un factor muy importante de índole moral, éste es el "valor" para deshechar rutinas y expresar su gusto y sus propias ideas, para suprimir lo que no le



agrade, para rechazar lo que traten de imponerle, para no decidir sin analizar, para no dejarse llevar de modas pasajeras y para ser su propio crítico. El "valor" que no es temeridad inconsciente, debe estar basado en el conocimiento, en el gusto y en saber lo que se quiere.

Establezca un orden para que así pueda considerar el problema decorativo en sus diferentes fases:

- 1.0—Cifra concreta de la cantidad que puede gastar.
- 2.0—Necesidades de cada uno de los miembros de la familia, gustos, aficiones, etc.
- 3.0—Necesidades posibles en el futuro.
- 4.0—Uso de cada una de las habitaciones.
- 5.0—Muebles que se tienen y que pueden ser usados. Muebles que son preciosos.
- 6.0—Cortinas, alfombras y fundas.

Después de analizar este orden, estudiaremos qué es lo que se puede comprar, cambiar o arreglar.

DOBLE MENTON AFEA Y AUMENTA LA EDAD

Una papada no significa siempre que su poseedora tenga un peso por encima de lo normal. Es muy común ver a mujeres delgadas con las células grasas estancadas allí. La causa de esto es que la tonicidad de los músculos es la que falla. Gran parte del cuello son músculos y si la circulación se detiene, la laxitud se apodera de los músculos, la piel empieza a arrugarse y ya se sabe lo que viene después.

Si es usted una mujer con papada, analice primero si la culpa no será de comer demasiado y si su peso es normal. Siendo así, comprenderá usted que de inmediato debe someterse a un tratamiento adelgazante. Además para obtener un bonito cuello el mejor remedio es hacer ejercicio en forma perseverante.

Eche la cabeza hacia atrás y tenga la boca abierta. Luego trate de cerrar la boca, partiendo desde abajo, poniendo lo más tenso posible el cuello. Tenga esa tensión una segunda y luego vuelva a la posición normal. Hágale cinco o diez veces y verá que los resultados son buenos.

Lentamente ponga en tensión los músculos del cuello y víre

la cabeza de manera de colocar la punta del mentón sobre uno de los hombros; vuelva de nuevo a su posición inicial y haga el mismo ejercicio para el otro lado. Repítalo diez veces.



MAS QUE HERMOSA SEA ATRACTIVA

Es sabido que hay mujeres bonitas que, sin embargo, no son atractivas. El son simpáticas o son demasiado pretenciosas y creen que por ser hermosas se lo merecen todo.

Es un gran error el de estas mujeres, así, hay otras que, sin ser bonitas son atractivas, ganándose la simpatía de quien las trate, porque compensan la falta de belleza con una gran



dosis de gracia y de conocimientos que hacen muy entretenido su trato.

Naturalmente, que todas las mujeres no disponen de esas virtudes que constituyen la perfección en el sexo femenino, pero deben esforzarse por tratar de alcanzar algunas. Especialmente tratar de superar en el orden cultural, para esto nada mejor que la lectura y el conversar con personas mayores y de capacidad intelectual. Y preguntar todo lo que interesa saber. El ignorar algo, no es tan grave, y resulta siempre grato para cualquier persona dar un consejo una orientación o una respuesta adecuada, a la pregunta de otra que no sabe.

Una mujer con buenas maneras, franca, cordial y con un trato interesante, resulta muchas veces mas atractiva que una mujer bella pero "insipida".

NOVIOS

Compre sus argollas en la joyería más antigua de Chile

CASA SOSTIN

Fábrica de Argollas
Calle Nueva York 66
SANTIAGO
Garantía, Seriedad,
Rapidez.

LA ESPINACA

una amiga de su salud

La espinaca es uno de los alimentos más ricos en sales minerales. Contiene arsénico, hierro y yodo, componentes de las células sanguíneas. Dar espinacas a los niños equivale a aumentar la riqueza de su sangre.

Como contiene calcio, la espinaca es recomendable para las personas cuya dentadura se caía con frecuencia. Por la misma razón, ayuda a los asmáticos y a los convalecientes a recuperar sus fuerzas.

Entre los componentes de la espinaca se encuentran una gran cantidad de vitaminas que favorecen la lubricación de las mucosas evitando así el estreñimiento. También lubrica las articulaciones, y de ahí su acción favorable contra el reumatismo.

Como es rica en hierro, la espinaca es un gran alimento para todos los que tienen que realizar labores manuales, especialmente recomendada para los estudiantes en periodos de exámenes.



Mejoral Baja la Fiebre

sin causar trastornos en el organismo

Para bajar la fiebre producida por el resfrío, la gripe o la bronquitis... tómese en seguida una o dos tabletas de Mejoral! Usted no tiene por qué padecer males que pueden aliviarse. La fórmula de Mejoral pone a su alcance un ingrediente analgésico y antipirético, recomendado para bajar la fiebre... y alivia algunos de los males que la acompañan. La positiva eficacia calmante de Mejoral está comprobada por sus numerosos consumidores!

Mejoral se desintegra al instante después de haberse tomado. Por eso, su ingrediente analgésico y antipirético actúa con prontitud. Y no causa trastornos en el organismo.

Contra Dolores, Fiebre, Gripe y Resfríos

TOME
Mejoral

*Base medicamentosa: Acido acetilsalicílico y cafeína

Pamela Grant

ESPECIALISTA EN ROUGE Y
ESMALTE PARA LAS UÑAS

- MARAVILLOSO COLORIDO
- EXCEPCIONAL BRILLO
- MAXIMA DURACION

VEA EL MODERNO MUESTRAPIO
EN SU FARMACIA O PERFUMERIA



USTED, que cuida la belleza de sus uñas, sabe que su Esmalte PAMELA GRANT las protege contra el agua, el jabón, los detergentes, los inclemencias del tiempo, en fin, contra todo lo que tocan sus manos en el trabajo diario. Pero a la mejor no sabe usted que el peor enemigo de sus uñas es la acetona, que las resaca con la misma rapidez con que quita el esmalte.

PAMELA GRANT ha encontrado una solución para este problema: El nuevo QUITA-ESMALTE OLEOSO. Limpia sus uñas con suavidad extraordinaria y les proporciona todos los aceites naturales que necesitan para mantener su elasticidad y belleza.

(No haga falsas economías! Use desde hoy también el nuevo quita-esmalte oleoso Pamela Grant.)

el nuevo
QUITA-ESMALTE
OLEOSO

Pamela Grant



El Drive in Charles, que se dirigirá mañana a Europa, fue despedida con una comida, que le ofreció Cecilia Rodríguez Bouillon y a la cual asistió un grupo de sus amigos. En el grabado, un aspecto de esta comida. Cecilia Rodríguez, Sergio Aviles Guarachi, la festejada y Francisco Adriaola Navarrete.

Entre la juventud que se reunió el domingo pasado en el Drive in Charles, anotamos a Ana María Eyzaguirre, Consuelo Sánchez Ruiz, María Inés Barriga Ferrada, Pilar Ureta, Pamela Finelli, Patricia Matte, Ximena Balmaceda Jaramillo, Otilia Fernández, Benjamin Mackenna, Héctor Aviles Guarachi, Sergio Hamilton Donoso, Jimmy Hamilton Donoso, Hernán Errázuriz Talavera y Otilia.

VIAJEROS. Han regresado de Antofagasta, el señor Carlos Osandón Guzmán y señora Luz Vicuña de Osandón.

Pasaron una temporada en Pirque, el señor Ruperto Fierro Pérez y señora Juanita Concha de Fierro, y el señor Federico Bierwirth y señora María Tagle de Bierwirth.

En Panimávida, el señor Hernán Figueroa Anguila y señora Laura Pérez de Figueroa, y la señora Fanny Dillborn de Muriel.

EN LA EMBAJADA DE HOLANDA.

El Embajador de los Países Bajos, Excmo. señor Jan L. Voute, y señora de Voute, ofrecieron una recepción el jueves 3 de mayo, a las 19.30 horas, con motivo del natalicio de Su Majestad la Reina de Holanda y de celebrar las bodas de plata de la Reina y el Príncipe Bernardo, en su residencia de calle de Las Violetas.

PARTE DE MATRIMONIO.

Circula la siguiente invitación: Jorge Lira Pinto y Sofia Montes de Lira participan a usted el matrimonio de su hija María Virginia con el señor Daniel Verara Sotomayor y le invitan a la ceremonia religiosa que se efectuará en la Iglesia de los RR. PP. Franceses el sábado 28 de abril, a las 5 P. M.

A EUROPA. Mañana se dirigirá a Europa el señor Alberto Vargas Vargas, señora Margarita Izquierdo de Vargas y su hijo Eugenio.

EN MEMORIA DE DON ALFONSO

LUCCO TORRETTI. Con motivo de cumplirse hoy miércoles 18 un mes del fallecimiento del señor Alfonso Lucco Torretti, se oficiará una misa por el descanso de su alma en la Iglesia de los Santos Angeles Custodios, a las 9 horas. Se invita a sus familiares y amigos.

Club de Leones de Providencia.

ENFERMOS. Se encuentra delicada de salud la señora Gracia Pérez Undurraga de Rodríguez.

COMIDA EN EL CLUB DE LA

UNION. Un grupo de amigos se reunió en el Club de la Unión en una simpática comida para recordar sus treinta años de amistad.

Se encontraban presentes: Jorge Tagle Verara, Jorge Gutiérrez Echeverría, Jorge Medina Lavín, Marcelo Urrutia Gamundi, Hernán Martínez Sainz, José Montalva Quintanilla, Gabriel Allende Gaste, Gastón y Armando Cummins von Hans, Sergio Cepi, Carlos de la Cerdá Sayago, Luis Pérez Rodríguez, Rafael Valdes Balmaceda, Aurelio Montes Valdes, Eduardo Streeter Nebel, Sergio Palacios Ureta, Sergio Benítez Gallardo, Jaime Gasmuri Pese, Mario y Orlando Bonilla Vicuña, Alberto Gómez Echeverría, Manuel y Camilo Edwards Lira, Rolando Martínez Martínez, Daniel de la Barra Montané y Ernesto Montané Serrano.

Conservas "Oso" y "Rengo" hacen propietaria



El lunes recién pasado, en las oficinas del Consorcio Nieto Hermanos y ante Soñares Puñolo, señor Jaime García Palacios, se llevó a cabo el sorteo de las etiquetas de latrones de conservas "Oso" y "Rengo" con los siguientes resultados:

Una Casa Prefabricada "Urbina", ganada por Marisol Rodríguez, calle Carnot 930, Santiago.

Un Refrigerador "Lunil", de Madema, ganado por Sonia Valenzuela, calle Benavente 1114, La Serena.

Una Cocina a Gas Licuada, de Madema, ganada por Elba Olaya, calle Gabriela Mistral 659, Antofagasta.

Una Enceradora Sindelen Ecosmalt, ganada por María Teresa Cuevas, casilla 152, Rengo.

Una Supersindelen NoTone Sindelen, ganada por Sonia Pérez, calle Agustinas 691, Santiago.

Una Sindelen "La Reina", ganada por Cecilia de Valenzuela, calle Polanco 240, La Ligua.

Una Batería Completa "Marmitec", de cocina, ganada por Teresa Pando, casilla 3, La Granja.

En la foto, de izquierda a derecha, observan los planos de la casa prefabricada, su fabricante Olaya Urbina, Armado Nieto, presidente del Consorcio Nieto Hermanos, Dante Bertera, gerente de Madema, y Alberto Nieto, vicepresidente de la industria que fabrica las conservas "Oso" y "Rengo".

Carla
SALON DE BELLEZA
Huelafanos 714 - of. 110 Entrepiso
CON MOTIVO DE SU INAUGURACION
OBSERVARA A SU DISINGUIDA
UN PUNO A SU ELECCION
NO CIERRA AL MEDIODIA

MUEBLES
LIQUIDAMOS
GRANDES REBAJAS.
20 MESES PLAZO.
Muebles Normando, Manolo Pino, Livinga, Comedores, Muebles suaves
MUEBLERIA
SUD-AMERICA
CATEDRAL 1053 STGO

UNIVERSIDAD DE CHILE
ESCUELA DE MEDICINA
DE ACUERDO A LA LEY N.º 10.223,
LLAMASE A CONCURSO
para proveer el siguiente cargo docente:
CATEDRA "E" DE CIRUGIA
1 Ayudante 2.º, Gr. 5.º, con 6 horas.
Los interesados deberán presentar sus antecedentes hasta el día 4 de mayo próximo hasta las 12 horas, en la Dirección de la Escuela de Medicina, Santos Dumont N.º 999, 2.º piso.

SANTIAGO - COQUIMBO - LA SERENA
TAXITUR
Marca la huella del progreso
AUTOS COLECTIVOS
SERVICIOS DIARIOS: 7 A.M. y 12 P.M.
SERVICIOS ESPECIALES:
8 A.M. a 6 P.M. 20 y 20 horas a 6 A.M. y 6 P.M.
INFORMES Y RESERVA DE PASAJES: TEATINOS
869 TELEFONO 869
LA SERENA - COQUIMBO - SANTIAGO

2 ANTEOJOS EN 1
TRAIGANSE SU RECTA
Rodolfo HAMMERLEY
AGUSTINAS 1090

EN LA
HORA
del MUNDIAL...

GRATIS
EL CAMPEONATO EN SU PROPIO
TELEVISOR
AL COMPRAR SU RELOJ O JOYA, PIDA EL CUPON NUMERADO Y PARTICIPE EN LOS SORTEOS, ANTE NOTARIO, DE TELEVISORES PARA EL MUNDIAL.
JOYAS
LAS QUE UD. QUIERA Y CON EL CREDITO QUE PREFIERA
RELOJERIA
Gabor
ESTADO 48 ESTADO 91
CERCA DE ALAMEDA A UN PASO DE MONEDA

COLEGIALES
JOLSO'S, PORTADOREMOTOS, Y ARTICULOS DE CUERO EN GENERAL A PRECIOS DE FABRICANTE
LA MUNDIAL
21 DE MAYO 665
CUADROS AL OLEO
A pinturas bellas y motivos de paisajes
VENDO
Confección rápida de cuadros.
MERCEZ 753
LOCAL
Galería Andes
Lanas
MECHA EN ALPACA
\$ 4.400.- EL KILO
(No despachamos a Provincia)
HILANDERIA CHUAQUI
LOS TRES ANTONIOS 77
A POCOS PASOS DE IRARRAZAVAL Y SU DEPOSITO DE
SAN ANTONIO 726 LOCALES 6 Y 7
SAN ALFONSO 73

El niño...
se cansa más rápidamente,
al hacer sus tareas con luz
deficiente. Protéjalo, instalando
AMPOLLETAS
OSRAM
Claras como la luz del día

NO OLVIDE
El feriado de **SEMANA SANTA**
No se quede sin comprar su número...
JUEGUE HOY MISMO...
EN UN BOLETO DE **Polla** ESTA SU FORTUNA
GORDO E' 200.000
2º PREMIO E' 20.000
y 13.102 premios más
Entero E' 20 - Vigésimo E' 1
2 Terminaciones - Centenas

SHOW DE NOTICIAS

AYER PARTIO a Panamá la cantante chilena Sandoval, después de haber estado durante un mes en el Hotel "The Clipper" y permanecerá por un tiempo en los lugares de actuación en la ciudad de Panamá.

CARLOS VERA, cantante chileno del repertorio "Sandoval", cambió de nombre a "Carlos Vera" para actuar en Chile para una temporada de diez días en la ciudad de Santiago, quien brillantemente presentó el año en Santiago a ser conocido como "una de las grandes voces de la música chilena".

LA CANTANTE israelí Yaffa Yarkoni anunció el próximo 7 de mayo por tres días. El 31 de mayo se encontrará en Chile para una temporada de diez días en la ciudad de Santiago, quien brillantemente presentó el año en Santiago a ser conocido como "una de las grandes voces de la música chilena".

EL DOCTOR Miguel Norero, por otra parte, anunció la iniciación de su temporada en el Teatro "El Chino" de Santiago, quien brillantemente presentó el año en Santiago a ser conocido como "una de las grandes voces de la música chilena".

JOSE BOHR inició el rodaje de su película "Un chileno en Europa" con la participación protagonista de Manolo González. Las primeras tomas se están realizando en el interior del Club de la Unión. Bohr es productor a la vez que director de la cinta.

CON UN programa netamente "shakespeareano" se despide esta noche de Chile el Old Vic de Londres, que, encabezado por la extraordinaria actriz Vivien Leigh, ha realizado una breve temporada en Santiago.

Y NO HAY más por ahora. Hasta pronto. Aris.

SINTONICE RADIO PORTALES

DE 12.30 A 13 HORAS

"EL GRAN ALMUERZO H. H."

HOY SE SERVIRÁ EN CASA DE LA SEÑORA MARTA PIÑA C.

Bravo Luco 1576 — Pobl. Sta. Teresita, Las Barrancas

METRO-CALIFORNIA

YARRAZAVAL 1564 TEL. 49806

3.45, 7.10 y 10.15 P. M.

PREMIOS A PAUL NEWMAN:

"EL MEJOR ACTOR DEL AÑO"

en MAR DEL PLATA

"EL MEJOR ACTOR EXTRANJERO DEL AÑO" (Academia)

Cinematográfica Británica

(POR SU ACTUACION EN ESTA PELICULA)

PAUL NEWMAN

EL AUDAZ

PIPER MARIE, SCOTT

JACKIE GLEASON

50 años para mayores de 21 años

LA MEJOR DIRECCION DE FOTOGRAFIA

LA MEJOR DIRECCION ARTISTICA (PELICULA EN BLANCO Y NEGRO)

Mejor Guionista Mayer

Existencia permanente

Siempre a precios más bajos

ESTRENO ABSOLUTO

HOY CITY

AGUSTINAS 1022 FONO 66687

ROTATIVO DESDE LAS 11 A.M.

MAYORES Y MENORES

LA BATALLA MAS DECISIVA EN LOS ANALES DE LA HISTORIA!

INFERNO EN EL MAR

CLIFF ROBERTSON - GIA SCALA

HOY Y TODOS LOS DIAS DE 19 A 22 HS.

SILVIA PIÑERO en

A MEDIA LUZ LOS TRES

de MIGUEL MUIRA co

CHARLES BEECHER y JUAN AREVALO

Dirección: MIGUEL FRANK

SALA MOZART

Lado CINE EL GOLF

Fono 480531

MAÑANA ESTRENO

GRAN PALACE

FONO 60082

CALIFORNIA

FONO 498061

LOS FESTIVALES DE BERLIN, MAR DEL PLATA, VENEZIA

OSO DE PLATA SELZNICK

GOLDEN GLOBE DE HOLLYWOOD, etc.

MAÑANA ESTRENO

GRAN PALACE

FONO 60082

CALIFORNIA

FONO 498061

LOS FESTIVALES DE BERLIN, MAR DEL PLATA, VENEZIA

OSO DE PLATA SELZNICK

GOLDEN GLOBE DE HOLLYWOOD, etc.

MAÑANA: DUCAL - EL GOLF "VIVIRAS SIN AMOR"

UNA PELICULA EXTRAORDINARIA, TRES VECES PREMIADA



PETER FINCH y MARY PEACH, en una de las escenas de "VIVIRAS SIN AMOR". La entrega ininteligible su amor! Es una película británica de la Organización RANK. CENSURA. MAYORES DE 12 AÑOS

El uniforme, los útiles y textos de estudio que tengáis en vuestra casa, que sirvieran a vuestros hijos, tendrán el mejor de los destinos si ellos sirven para educar a otros niños sin recursos. Velad por ellos. HOGAR DE CRISTO.

BARRACA DE FIERRO
MATERIALES DE CONSTRUCCION
FABRICA DE PLANCHAS DE YESO
JORGE CASTAN CARMONA
ARIUND PRAT 1754
FONO 54164

Fierro Redondo

14 Rollo kilo	\$ 390
14 Rollo CAP kilo	360
14 Rollo CAP kilo	270
38 Rollo CAP kilo	25
38 Barras kilo	250
12 Barras kilo	250
38 Barras kilo	250
38 Barras kilo	245
38 Barras kilo	245
1 Barras kilo	245

Planchas Zinc

0.85x200 No 28	\$ 3.100
0.85x200 No 26	3.300
0.85x250 No 26	4.300
0.85x200 No 26	5.200
0.85x200 No 26	6.200
0.85x200 No 24	6.650

Canales y Bajadas

Canales No 28	\$ 1.120
Bajadas No 28	1.140
Canales No 26	1.220
Bajadas No 26	1.220
Cubetas	950

Pizarreño

Standard	\$ 1.750
Gran onda	1.750
Ardes	1.920
Luzo 512 mm	4.350
Luzo Intermit	3.050
Ventilaciones 312.00	2.700
Ventilaciones 432.00	3.500
Claraboyas estándar	3.050
Claraboyas granonda	3.400
Caballetes 2 piezas	1.760
Caballetes limitón	2.330
Cemento, yeso, etc	
Cañerías galvanizadas	
Campanas humo	
Cañones chimenea	
Curvas galvanizadas	
Sombreretes galvanizados	
Clavos alambres	
Curvas de Pizarreño	
Téas de Pizarreño	
Sombrerete de Pizarreño	
Tarros concretos	

VENTAS POR MAYOR PRECIOS ESPECIALES

Existencia permanente

Siempre a precios más bajos

INSTITUTO DE EXTENSION MUSICAL

ORQUESTA SINFONICA DE CHILE

21ª Temporada de Abono

12 conciertos a efectuarse entre el 4 de mayo y el 17 de agosto, en el Teatro Gran Palace

Directores extranjeros invitados:

WALTER SUESSKIND, Director de la Orquesta Sinfónica de Toronto.

GEORG LUDWIG JOCHUM, Director de la Orquesta Sinfónica de Dusseldorf.

ENRIQUE JORDA, Director de la Orquesta Sinfónica de San Francisco.

Además actuará el maestro nacional AGUSTIN CULLELL, que ha dirigido en repetidas oportunidades la Orquesta Sinfónica de Chile.

La reserva de abonos se atiende diariamente en la boletería del Teatro Gran Palace, de 10 a 12.30 y de 16 a 18 horas.

Mañana jueves vence el plazo para que los antiguos abonados renueven sus localidades. El público en general podrá adquirir sus abonos a partir del lunes próximo.

PRECIOS:

PREFERENCIA	... \$ 45.-
PLATEA 1ra.	... 35.-
PLATEA 2a.	... 25.-
PLATEA ULTIMAS FILAS	... 18.-
ABONOS PARA ESTUDIANTES	... 15.-

6ª Semana EXCEPCIONAL!

HOY Lido

INGRID BERGMAN
YVES MONTAND
ANTHONY PERKINS

en el apasionante drama de FRANCES SAGAN

"Otra Vez Adiós"

AMEZ-VOUS BRAHMS

MAÑANA DE 9 A 10

La banda musical, un elemento fundamental en las películas

La música es un elemento de primera importancia en la comunicación entre el espectador y la imagen de la pantalla. Famosos compositores, clásicos y modernos, incorporados al mundo del cine. Opiniones del crítico francés Pierre Marcabru.

La música constituye uno de los más importantes elementos en la realización de una película. Desde los comienzos del cinematógrafo se comprendió la labor de enlace entre la imagen y el espectador que cumple el ritmo adecuado, y aun en los tiempos del cine mudo, si bien se pudo prescindir del diálogo y de la voz humana, siempre hubo en las salas una orquesta que ejecutaba melodías acordes con el tema de la proyección.

Hoy en día el papel del fondo musical ha adquirido su máximo desarrollo en la industria del cine, y es así como los productores y directores han incorporado al mundo fílmico a famosos compositores, tanto clásicos como populares, que concurren a dar prestigio a la cinta con su solo nombre, a la vez que aportan los ingredientes sonoros que subrayan las situaciones emotivas, amorosas o cómicas de los films.

En Francia, principalmente, país que marcha a la cabeza de todo lo que a innovaciones se refiere, tanto en desnudos cinematográficos como en temas y técnicas en general, con la denominada "nueva ola", la música de películas ha tomado, durante los últimos años, una considerable importancia. Numerosos resúmenes de bandas originales fueron "best sellers" del disco, y los compositores franceses más importantes escriben hoy partituras para el cine.

Georges Auric, aunque sólo fuera alfabéticamente, ocupa la cabeza de una larga lista de compositores a quienes el séptimo arte recurre a menudo. Clásicos y modernos se codean con toda familiaridad, encontrando reunidos en el ensayo de los músicos de films los nombres de Bizet y Arthur Honegger, Guy Beart y Jacques Ibert, Michel Legrand y Darius Milhaud, Ray Ventura y Francis Poulenc, Gilbert Beaud, Henry Bourtaigne, Michel Emer, Joseph Kosma, Louis Lurie, Georges Vanparys, Jean Prodon, Jean Wiener, André Hoeslin y otros.

Otros cuarenta más, menos conocidos, clásicos o de jazz, escriben para el cine, porque sería inconcebible que hoy las imágenes pudieran prescindir de la música. Según muchos, la mejor es la que no se escucha, es decir, la que sin subrayar groseramente las situaciones, se contenta con apoyarlas para darles total eficacia. Muchos músicos vacilaron largamente antes de someterse a los imperativos del cine, pero casi todos se convirtieron. Nadie hubiera podido augurar que hombres como Daniel Leaur, Henri Sauguet, Maurice Thiriet y Marcel Landowski aportarían su contribución a un arte en apariencia tan alejado del suyo.

En un artículo reciente, decía el crítico francés Pierre Marcabru:

"No se sabe en qué consiste el dominio de una imagen, el vínculo que la ata a nosotros. A veces, solamente la música. La música que la anuncia y la sostiene, que abre las puertas a esa imagen real, que una fantasma. La música en el film es muy importante, más de lo que piensan los directores; es capital."

"El tercer hombre", sin la música, es muy modesto — continua Marcabru —. Son las notas las que dan el tono, y cuántos films modestos desean a ese acorde secreto una vida misteriosa, una perspectiva nueva, una cierta manera de hacer sentir, de hacer al público receptivo, de facilitar las cosas, de iluminar las cosas, de poner gracia. Hace falta, ante todo, un compositor, un talento, pero, también, una armonización feliz, y eso no es tan simple."

Es con esta armonía que tanto los productores cinematográficos como los editores de discos tratan de beneficiar a los "espectadores-auditores". El éxito de "Salt-en-jamais" (Vadim fue el primero en pedir al Modern Jazz Quartet que escribiera la música del film) abrió el camino. Algo después Miles Davis compuso la música para "Ascenseur pour l'échafaud", y los Jazz Messengers escribieron para Edouard Molinaro la partitura de su segundo film, "Les femmes disparaissent". Art Blakey, baterista y dirigente del conjunto, compuso un excelente fondo para una película rica en peripetias. La misma casa de discos tuvo, por lo demás, la ocurrencia de crear una colección de "bandas originales", lo que constituyó un enorme éxito comercial y publicitario. "Les liaisons dangereuses", siempre por Art Blakey y los Jazz Messengers, con partitura de Barney Wilen, es la mejor muestra del real nivel técnico alcanzado por esa colección de bandas.

REGENBOGEN

AUF DEM EIS

PIERNAS CON ALAS

HOY, DOS ESPECTACULOS:
A LAS 6.30 TARDE Y A LAS 9.40 NOCHE, "ICE RING", TEATRO CAUPOULICAN.

Nuestros niños y las familias santiaguinas hoy son festejados en el prestigioso Teatro Caupulican, con dos exhibiciones del fabuloso "EIS BALET", traído directamente de Alemania, el renombrado "Regenbogen Auf Dem Eis", "Arco Iris en el Hielo", que desde su debut es el comentario obligado en todos los ambientes santiaguinos.

Porque es incomparablemente grandioso.

Porque es de una visualidad sorprendente, multicolor, unificando el canto, el baile, la música y la acción gimnástica perfecta, en la más admirable unión de todas las artes.

Un espectáculo para recordarlo siempre. Superior a "Holiday on Ice".

Hoy miércoles 18 ofrecen dos funciones, una vespertina social a las 6.30 tarde y nocturna a las 9.40, con el "El Circo en el Hielo" y "El Ballet de las Fieras Africanas", dedicado al mundo infantil, y catorce cuadros más que conforman el "Arco Iris en el Hielo".

Los 8 campeonatos solistas-cuadros, con Rozel Pettinger y Brigitte Wagner a la cabeza.

Los 8 campeonatos olímpicos de Alemania y el radiante conjunto de 50 bailarinas emulas de Sonia Heine.

Hoy miércoles 18, en vespertina y noche, rigen los siguientes precios rebajados, incluido impuestos:

Palcos con 4 sillones, \$ 20; entrada a palco, \$ 5; platos baja numerada adultos, \$ 4; media platea baja numerada.

niños, \$ 2; platea alta-balcon segundo piso adultos numerada, \$ 2; platea alta-balcon niños numerada segundo piso, \$ 1; galería adultos, \$ 1; media galería niños, 500 pesos.

Mañana jueves 19 ofrecen tres funciones nocturnas a las 9.40.

EL VIERNES 20, SABADO 21 Y DOMINGO 22, DOS ESPECTACULOS DIARIOS DE LA COMPANIA ALEMANA DE PATINAJE EN EL HIELO.

Los espectáculos extraordinarios de "Regenbogen Auf Dem Eis", durante la presente semana, según el viernes 20, sábado 21 y domingo 22, con dos exhibiciones diarias: en vespertina 6.30 y nocturna 9.40.

Desde mañana jueves 19 empezará la venta de tickets numerados para las "doblas" del 20, 21 y 22.

LA AVENTURA CLASICA DE TODOS LOS TIEMPOS!

ASTOR ESTADO 257 FONO 392112

3-6.45 y 10 P.M.

GREGORY PECK • DAVID NIVEN • ANTHONY QUINN en

"LOS CAÑONES DE NAVARONE"

Mayores de 14 años.

Sensacional!

22ª SEMANA HOY EXCLUSIVAMENTE

CONTINENTAL CONT. DE 14 A 24 HORAS

Mario Moreno Cantinflas

El ALFABETO

— LILIA PRADO - ANGEL GARAZA — SARA GARCIA

Mayores y Menores

CAMBIO LIBRE

PAIS	COMPRA	VENTA
EE. UU. de A. cheque	1.485	1.515
EE. UU. de A. billete	1.485	1.515
Argentina, orden de pago	14.10	14.40
Brazil, billete	341	351.20
Perú, billete	34.10	34.10
Uruguay, cheque	134.10	133.30
España, orden de pago	24.40	23.30
Francia, orden de pago	35	31.2
Inglaterra, cheque	4.180	4.280
Italia, orden de pago	4.180	4.280
Suiza, cheque	332	332
Oro chileno \$ 100, moneda	33.69	33.39

Informaciones proporcionadas por SWETT Y EYZAGUIRRE, Corredores de la Bolsa, Nueva York 33, teléfono: 6212-6213.

Informaciones Comerciales

Proporcionadas por Swett y Eyzaguirre, Corredores de la Bolsa

MERCADO BURSATIL

Regularmente activo y con sus precios firmes se desarrolló el mercado bursátil en el día de ayer. Los principales sectores correspondieron a Bolsa de Chile, Tierra del Fuego, Coppe, Papeles y Cárnicas, Renta Urbana, Electricidad, Cia. Industrial, Maquinaria, Cia. Cruzada y Madres.

El oro físico se transó en ínter de ínter a precios que fluctuaron entre \$ 33,70 y \$ 33,80, cerrando vendedor a este último precio.

Los bancos hipotecarios con transacciones de poca importancia mantuvieron sus cotizaciones anteriores.

El volumen operado alcanzó a 456.124 acciones (incluidas las operaciones en Valparaíso) y sumaron en bolsa a \$ 13.295.

En oro físico se transó un total de 112.700.

El cierre acusa 15 alzas contra 15 bajas, tendencia más sostenida.

PRECIOS AL CIERRE

CIERRE OFICIAL DE LA BOLSA DE COMERCIO A LAS 13 HORAS.	VIÑA C. y Toro, 17	Inmob. Huélen,
Oro Físico, 32,90 y	SAUTERREAS	INS, 64 y
BONOS NOMINALES E°	Anglo-Lautaro C,	Interamericana, 2
D. Intern. 7-1, 84	Iquique Port, 6	Intelectual, 29 n
Garantía 7-1, 84 c	53 t	La Rural, 13 y
Paviment. 7-1, 84 c	TEXTILES	Luz del Fuego, 11 t
Min. Sigo. 8-1, 31 n	Caupolicán, 3 58 n	Luz del Fuego, 11 t
Banco del Estado	CHITRACO, 4 c	Mé. Kay, 25 n
6-34, 73 n	MOY, 105 y	Marinetti, 30 c
Banco del Estado	Paños Bellavista,	Mol. S. Cristóbal, 3
10-6, 72 t	40 n	Muelle P. Vergara, 3
Rp. Ch. 6-1, 57 n	Paños Concepción, 1	Naveira Arauco, 6
Rp. Ch. 10-6, 52 t	12 n	Naveira Coronel, 9
Rp. Valp. 10-6, 73 c	Paños de Toms, 19	Papeles y Cartones,
	12 n	47 t
BANCARIAS	Paños de Toms, 19	Pescuera Iquique, 1
Central, 3.000 n	10-6, 72 t	2 12 c
Concepción, 15 t	Rp. Ch. 6-1, 57 n	Pisierro, 45 t
Continental, 6 12 t	Rp. Ch. 10-6, 52 t	Polpaico, 56 12 c
Credito, 102 n	Rp. Valp. 10-6, 73 c	Productos Fernan-
Chile, 234 t		des, 6 c
Escuela X.D, 43		Retratarlos Lota,
		47 t
		Tatís, Progreso, 3
		12 t
		Textil Vía, 3 14 n
		YATES, 16 n
		ZAP, 20 c
		INDUSTRIALES
		Y VARIAS
		Agencia Graham,
		12 14 c
		Arrocería EGA, 7 n
		BIMA, 6
		Beta Urbana, 21
		12 t
		Sanaviera, 6 12 c
		Sanaviera, 6 12 c
		Sonaviera, 1 14 n
		SOPROLE "B",
		1.500 y
		Tabacac, 47 n
		Tatís, Progreso, 3
		12 t
		Textil Vía, 3 14 n
		YATES, 16 n
		ZAP, 20 c
		INDUSTRIALES
		Y VARIAS
		Agencia Graham,
		12 14 c
		Arrocería EGA, 7 n
		BIMA, 6
		Beta Urbana, 21
		12 t
		Sanaviera, 6 12 c
		Sanaviera, 6 12 c
		Sonaviera, 1 14 n
		SOPROLE "B",
		1.500 y
		Tabacac, 47 n
		Tatís, Progreso, 3
		12 t
		Textil Vía, 3 14 n
		YATES, 16 n
		ZAP, 20 c
		INDUSTRIALES
		Y VARIAS
		Agencia Graham,
		12 14 c
		Arrocería EGA, 7 n
		BIMA, 6
		Beta Urbana, 21
		12 t
		Sanaviera, 6 12 c
		Sanaviera, 6 12 c
		Sonaviera, 1 14 n
		SOPROLE "B",
		1.500 y
		Tabacac, 47 n
		Tatís, Progreso, 3
		12 t
		Textil Vía, 3 14 n
		YATES, 16 n
		ZAP, 20 c
		INDUSTRIALES
		Y VARIAS
		Agencia Graham,
		12 14 c
		Arrocería EGA, 7 n
		BIMA, 6
		Beta Urbana, 21
		12 t
		Sanaviera, 6 12 c
		Sanaviera, 6 12 c
		Sonaviera, 1 14 n
		SOPROLE "B",
		1.500 y
		Tabacac, 47 n
		Tatís, Progreso, 3
		12 t
		Textil Vía, 3 14 n
		YATES, 16 n
		ZAP, 20 c
		INDUSTRIALES
		Y VARIAS
		Agencia Graham,
		12 14 c
		Arrocería EGA, 7 n
		BIMA, 6
		Beta Urbana, 21
		12 t
		Sanaviera, 6 12 c
		Sanaviera, 6 12 c
		Sonaviera, 1 14 n
		SOPROLE "B",
		1.500 y
		Tabacac, 47 n
		Tatís, Progreso, 3
		12 t
		Textil Vía, 3 14 n
		YATES, 16 n
		ZAP, 20 c
		INDUSTRIALES
		Y VARIAS
		Agencia Graham,
		12 14 c
		Arrocería EGA, 7 n
		BIMA, 6
		Beta Urbana, 21
		12 t
		Sanaviera, 6 12 c
		Sanaviera, 6 12 c
		Sonaviera, 1 14 n
		SOPROLE "B",
		1.500 y
		Tabacac, 47 n
		Tatís, Progreso, 3
		12 t
		Textil Vía, 3 14 n
		YATES, 16 n
		ZAP, 20 c
		INDUSTRIALES
		Y VARIAS
		Agencia Graham,
		12 14 c
		Arrocería EGA, 7 n
		BIMA, 6
		Beta Urbana, 21
		12 t
		Sanaviera, 6 12 c
		Sanaviera, 6 12 c
		Sonaviera, 1 14 n
		SOPROLE "B",
		1.500 y
		Tabacac, 47 n
		Tatís, Progreso, 3
		12 t
		Textil Vía, 3 14 n
		YATES, 16 n
		ZAP, 20 c
		INDUSTRIALES
		Y VARIAS
		Agencia Graham,
		12 14 c
		Arrocería EGA, 7 n
		BIMA, 6
		Beta Urbana, 21
		12 t
		Sanaviera, 6 12 c
		Sanaviera, 6 12 c
		Sonaviera, 1 14 n
		SOPROLE "B",
		1.500 y
		Tabacac, 47 n
		Tatís, Progreso, 3
		12 t
		Textil Vía, 3 14 n
		YATES, 16 n
		ZAP, 20 c
		INDUSTRIALES
		Y VARIAS
		Agencia Graham,
		12 14 c
		Arrocería EGA, 7 n
		BIMA, 6
		Beta Urbana, 21
		12 t
		Sanaviera, 6 12 c
		Sanaviera, 6 12 c
		Sonaviera, 1 14 n
		SOPROLE "B",
		1.500 y
		Tabacac, 47 n
		Tatís, Progreso, 3
		12 t
		Textil Vía, 3 14 n
		YATES, 16 n
		ZAP, 20 c
		INDUSTRIALES
		Y VARIAS
		Agencia Graham,
		12 14 c
		Arrocería EGA, 7 n
		BIMA, 6
		Beta Urbana, 21
		12 t
		Sanaviera, 6 12 c
		Sanaviera, 6 12 c
		Sonaviera, 1 14 n
		SOPROLE "B",
		1.500 y
		Tabacac, 47 n
		Tatís, Progreso, 3
		12 t
		Textil Vía, 3 14 n
		YATES, 16 n
		ZAP, 20 c
		INDUSTRIALES
		Y VARIAS
		Agencia Graham,
		12 14 c
		Arrocería EGA, 7 n
		BIMA, 6
		Beta Urbana, 21
		12 t
		Sanaviera, 6 12 c
		Sanaviera, 6 12 c
		Sonaviera, 1 14 n
		SOPROLE "B",
		1.500 y
		Tabacac, 47 n
		Tatís, Progreso, 3
		12 t
		Textil Vía, 3 14 n
		YATES, 16 n
		ZAP, 20 c
		INDUSTRIALES
		Y VARIAS
		Agencia Graham,
		12 14 c
		Arrocería EGA, 7 n
		BIMA, 6
		Beta Urbana, 21
		12 t
		Sanaviera, 6 12 c
		Sanaviera, 6 12 c
		Sonaviera, 1 14 n
		SOPROLE "B",
		1.500 y
		Tabacac, 47 n
		Tatís, Progreso, 3
		12 t
		Textil Vía, 3 14 n
		YATES, 16 n
		ZAP, 20 c
		INDUSTRIALES
		Y VARIAS
		Agencia Graham,
		12 14 c
		Arrocería EGA, 7 n
		BIMA, 6
		Beta Urbana, 21
		12 t
		Sanaviera, 6 12 c
		Sanaviera, 6 12 c
		Sonaviera, 1 14 n
		SOPROLE "B",
		1.500 y
		Tabacac, 47 n
		Tatís, Progreso, 3
		12 t
		Textil Vía, 3 14 n
		YATES, 16 n
		ZAP, 20 c
		INDUSTRIALES
		Y VARIAS
		Agencia Graham,
		12 14 c
		Arrocería EGA, 7 n
		BIMA, 6
		Beta Urbana, 21
		12 t
		Sanaviera, 6 12 c
		Sanaviera, 6 12 c
		Sonaviera, 1 14 n
		SOPROLE "B",
		1.500 y
		Tabacac, 47 n
		Tatís, Progreso, 3
		12 t
		Textil Vía, 3 14 n
		YATES, 16 n
		ZAP, 20 c
		INDUSTRIALES
		Y VARIAS
		Agencia Graham,
		12 14 c
		Arrocería EGA, 7 n
		BIMA, 6
		Beta Urbana, 21
		12 t
		Sanaviera, 6 12 c
		Sanaviera, 6 12 c
		Sonaviera, 1 14 n
		SOPROLE "B",
		1.500 y
		Tabacac, 47 n
		Tatís, Progreso, 3
		12 t
		Textil Vía, 3 14 n
		YATES, 16 n
		ZAP, 20 c
		INDUSTRIALES
		Y VARIAS
		Agencia Graham,
		12 14 c
		Arrocería EGA, 7 n
		BIMA, 6
		Beta Urbana, 21
		12 t
		Sanaviera, 6 12 c
		Sanaviera, 6 12 c
		Sonaviera, 1 14 n
		SOPROLE "B",
		1.500 y
		Tabacac, 47 n
		Tatís, Progreso, 3
		12 t
		Textil Vía, 3 14 n
		YATES, 16 n
		ZAP, 20 c
		INDUSTRIALES
		Y VARIAS
		Agencia Graham,
		12 14 c
		Arrocería EGA, 7 n
		BIMA, 6
		Beta Urbana, 21
		12 t
		Sanaviera, 6 12 c
		Sanaviera, 6 12 c
		Sonaviera, 1 14 n
		SOPROLE "B",
		1.500 y
		Tabacac, 47 n
		Tatís, Progreso, 3
		12 t
		Textil Vía, 3 14 n
		YATES, 16 n
		ZAP, 20 c
		INDUSTRIALES
		Y VARIAS
		Agencia Graham,
		12 14 c
		Arrocería EGA, 7 n
		BIMA, 6
		Beta Urbana, 21
		12 t
		Sanaviera, 6 12 c
		Sanaviera, 6 12 c
		Sonaviera, 1 14 n
		SOPROLE "B",
		1.500 y
		Tabacac, 47 n
		Tatís, Progreso, 3
		12 t
		Textil Vía, 3 14 n
		YATES, 16 n
		ZAP, 20 c
		INDUSTRIALES
		Y VARIAS
		Agencia Graham,
		12 14 c
		Arrocería EGA, 7 n
		BIMA, 6
		Beta Urbana, 21
		12 t
		Sanaviera, 6 12 c
		Sanaviera, 6 12 c
		Sonaviera, 1 14 n
		SOPROLE "B",
		1.500 y
		Tabacac, 47 n
		Tatís, Progreso, 3
		12 t
		Textil Vía, 3 14 n
		YATES, 16 n
		ZAP, 20 c
		INDUSTRIALES
		Y VARIAS
		Agencia Graham,
		12 14 c
		Arrocería EGA, 7 n
		BIMA, 6
		Beta Urbana, 21
		12 t
		Sanaviera, 6 12 c
		Sanaviera, 6 12 c
		Sonaviera, 1 14 n
		SOPROLE "B",
		1.500 y
		Tabacac, 47 n
		Tatís, Progreso, 3
		12 t
		Textil Vía, 3 14 n
		YATES, 16 n
		ZAP, 20 c
		INDUSTRIALES
		Y VARIAS
		Agencia Graham,
		12 14 c
		Arrocería EGA, 7 n
		BIMA, 6
		Beta Urbana, 21
		12 t
		Sanaviera, 6 12 c
		Sanaviera, 6 12 c
		Sonaviera, 1 14 n
		SOPROLE "B",
		1.500 y
		Tabacac, 47 n
		Tatís, Progreso, 3
		12 t
		Textil Vía, 3 14 n
		YATES, 16 n
		ZAP, 20 c
		INDUSTRIALES
		Y VARIAS
		<