TIEMPO PARA SANTIAGO:
VARIABLE
TEMPERATURA DE AYER
MAXIMA: 10.9 grados C. a las 16 horas.
MINIMA: 3.8 grados C. a las 7 horas y 15 minutos.
El Sol saldrá a las 7 horas y 48 minutos. — La Luna saldrá a las 22 horas y 27 minutos y se pondrá a las 11 y 39 minutos.
FASE: Cuarto menguante el día 13.

LA NACION

AÑO XXXIX — VIERNES 10 DE JUNIO DE 1955 — SANTIAGO DE CHILE — PRECIO $ 15.— N.o 13.701

EDICION DE 18 PAGINAS

DEPORTES Págs.	1, 11, 12 y 13	POLICIA ..... Págs.	10
CRONICA	2, 3 y 5	CLASIFICADOS ...	14 y 16
REDACCION	4	TURF	15 y 16
SOCIAL	6	TEATROS	17
PROVINCIAS	8	MAGAZINE	18
CABLES	9		

Ganaron los invictos Palestino, la "U" y Wanderers

PALESTINO dio la nota alta en el fútbol de ayer, al golear por 6 a 2 a Unión Española, y, con este triunfo, sigue invicto en el campeonato profesional, junto a Universidad de Chile, Wanderers, Green Cross y Audax Italiano.

En los otros partidos, Universidad de Chile consiguió una estrecha victoria, por sólo 1 gol a 0, sobre el tenaz Everton, que se defendió hasta el último y bien, sin poder evitar el contraste. Este match y el de Palestino-Unión formaron el programa doble disputado en el Estadio Nacional, ante 16.313 personas, que dieron una recaudación de $ 1.108.405.

En Valparaíso, el popular Wanderers no tuvo ninguna dificultad para derrotar a Santiago Morning por 4 a 1, en un encuentro desprovisto totalmente de interés, por la abrumadora superioridad de los porteños y la negativa expedición del conjunto metropolitano.

Green Cross con Magallanes, por último, [illegible] su compromiso en el Estadio de Santa Laura, dividiéndose los honores y los puntos: 1 a 1.

En este mosaico, confeccionado por nuestro dibujante Tadeo, vemos, en la primera foto, cómo una pelota pasa junto a Revello e Ibáñez, sin que llegue a las redes. En seguida, siempre en el grabado superior, uno de los goles marcados por Casales, delantero de Palestino. Aparecen el autor de la conquista y, en el suelo, Rojas, Beltrán y Biondi, de la Unión.

Abajo, dos pasajes del empate de Magallanes con Green Cross, con parecidas intervenciones de Jaime, arquero de la "cruz verde". Primero lo vemos frente a Silva, su compañero, y Barrionuevo, y luego, nuevamente con Silva, cuidándolo.

"POLLA DEL FUTBOL"
DE LA
"LA NACION"
Premio Extraordinario: $ 10.000.-
PARTIDO CLAVE
COLO COLO (.) - A. ITALIANO (.)

En los siguientes partidos, indique solamente el ganador o el empate:

	GANADOR
MAGALLANES—EVERTON	.....
RANGERS—U. CATOLICA	.....
U. ESPAÑOLA—WANDERERS	.....
GREEN CROSS—O'HIGGINS	.....
U. DE CHILE—PALESTINO	.....
FERRO—S. MORNING	.....

NOMBRE DEL CONCURSANTE .....
DIRECCION .....

IMPORTANTE: Sólo se considerarán aquellas soluciones que indiquen en los sobres el resultado exacto del PARTIDO CLAVE Colo Colo-Audax. En cada sobre deberá enviarse un cupón, incluyendo, además, estampillas de correo o de depósito por valor de $ 2.— En la "Polla del Fútbol" de LA NACION, podrán participar todos los aficionados del país que lo deseen. Los cupones se recibirán hasta las 13 horas del próximo sábado 11.

221 años cumple la Escuela más antigua de Chile

INICIO SUS LABORES EN EL AÑO 1734

Levantada junto a la ruinosa estructura ojival del Templo de San Francisco de Curicó, la primera escuela primaria particular del país cumplirá el próximo 13 de junio doscientos veintiún años de existencia al servicio de la educación de esa progresista zona.

En el antiguo caserío, que posteriormente pasaría a convertirse en la "Muy Noble y Leal Villa de San José de la Buena Vista de Curicó", residía en 1730 un distinguido vecino, don Manuel Díaz y Fernández, hombre de armas y afanoso agricultor, cuyos cultivos y viñedos gozaban de amplia fama, quien constituyó en esa fecha un legado destinado a dar vida a un plantel educacional, donde se enseñara "LA DOCTRINA CRISTIANA, A LEER Y ESCRIBIR".

En su legado, consignó lo siguiente: "Mando i es mi boluntad que se apilque un donado o ermano rreligioso lego a enseñar los niños que concurrieren a modo de escuela la doctrina cristiana, leer i escrebir, sin que desto deje se por descuido o negligencia por ser mui delagrado de DIOS i bien de las almas i les pido se cumpla en la mesma forma que lo más que aquí se contiene y para que se cumpla lo ffirmo". (Arch. Francs. Tomo III, página 136).

Este legado fue la partida de nacimiento de la que es hoy día la Escuela de San Antonio, dependiente de la Venerable y Seráfica Orden Franciscana, y que a través de dos centurias ha ganado un sólido prestigio por su obra educacional.

INICIA SUS ACTIVIDADES. — En los primeros meses del año 1734 pudo hacerse efectivo el Legado de don Manuel Díaz y Fernández y el día 13 de junio de ese año, fecha destinada por la Comunidad para celebrar a su Patrono San Antonio, la primera y más antigua escuela del país iniciaba sus actividades con una misa en la cual fueron repartidos panes benditos a la servidumbre e indios de los alrededores.

Al llamado de la comunidad respondieron algunos vecinos que enviaron a sus hijos al colegio y doce niños se formaron cuando el "ermano rreligioso lego" tocó la campanilla conventual en la mañana de ese día.

Diez años después de comenzadas sus actividades, el caserío levantado en los alrededores del templo franciscano a Nuestra Señora de la Velilla —devoción regional— era premiado por el Conde de Superunda con el título de ciudad, el 9 de octubre de 1743.

UNA ESCUELA MODELO.— A través de sus doscientos veintiún años de existencia —que serán celebrados en Curicó con un animado programa cívico-escolar— la Escuela de San Antonio fue ganando prestigio, aumentando sus actividades y el número de sus alumnos, que hoy pasan de los setecientos.

Durante la Guerra de la Independencia, la Escuela fue cuartel y en ella acamparon las tropas chilenas en varias oportunidades, así como en sus salas de clase se recibieron las reclutas para la campaña emancipadora. Los nombres de Argomedo, O'Higgins, Villota, Manuel Rodríguez, Freire y muchos otros más, están ligados al establecimiento. El colegio cuenta hoy con internado, donde se alojan los hijos de los agricultores y campesinos de la región, que pagan con el producto de la tierra la educación de sus hijos.

SUS ACTUALES ACTIVIDADES.— Su dirección está en manos del Reverendo Padre Fray Diego Montes, secundado por don Justo Pastor Gutiérrez, maestro y periodista, a quienes acompañan un selecto grupo de profesores para sus 16 cursos.

Las actividades complementarias de la vida escolar consignan una banda con más de 60 músicos; equipos de fútbol y básquetbol, y centros artísticos. El colegio cuenta con buenas canchas de deportes, gimnasio y un salón de actos. Todo ello en un edificio antiquísimo, que a través de los últimos temporales e inundaciones que azotaron la ciudad, exige reparaciones indispensables y urgentes.

LEONES DE PARAGUAY SERAN FESTEJADOS HOY EN CLUB DE LA UNION

A las 21.30 horas de hoy y en los salones del Club de la Unión, el Club de Leones de Santiago ofrecerá una comida en honor de la delegación de leones de Paraguay, que se encuentra de paso por nuestra ciudad y en viaje a la Convención de Atlantic City.

A LOS ANGELES VA HOY EL MINISTRO DE SALUD PUBLICA

El Ministro de Salud, doctor Raúl Barrios Ortiz, acompañado por el Subsecretario, doctor Rafael Donoso; por el Superintendente de Seguridad Social, señor Guillermo Torres; por el Director del Servicio Nacional de Salud, doctor Guillermo Valenzuela Lavín, y por el doctor Sótero del Río, se dirigirá hoy, por vía aérea, a Los Angeles, para visitar la planta de la Industria Azucarera Nacional S. A., IANSA. La visita tiene por objeto informarse de la marcha de la industria, en la cual el Servicio Nacional de Salud tiene intereses por $ 25.000.000. El Ministro Barrios aprovechará esta jira para visitar los establecimientos hospitalarios y asistenciales de Los Angeles.

EL CAPITAN B. KLAUE VIAJARA A FRANCIA

El lunes se dirigirá a Francia por vía aérea, el capitán de corbeta, don Bruno Klaue, con el objeto de hacerse cargo de sus nuevas funciones como segundo comandante del petrolero "Jorge Montt", que se construye en los astilleros de L'Etrait, Normandía.

El capitán Klaue era anteriormente el Ayudante Naval del Ministro de Defensa.

Corpus Christi en la Catedral

Miles de fieles participaron en los actos religiosos que se desarrollaron ayer con motivo de la fiesta de Corpus Christi, y que culminaron con la procesión que se realizó en la tarde. En la foto, en los momentos en que se inicia la procesión en la nave principal de la Iglesia Metropolitana.

CON SOLEMNIDAD FUE CELEBRADO AYER EL DIA DE CORPUS CHRISTI

Con toda solemnidad fue celebrado ayer, el día de Corpus Christi, día en que se conmemora la institución del Sacramento de la Eucaristía.

A las 9.15 horas se ofició en la Catedral una misa a la que asistieron el Venerable Cabildo Metropolitano y autoridades eclesiásticas. En todas las iglesias de la capital se celebraron misas con comunión general, a las que asistieron numerosos fieles.

El acto principal del día fue la procesión que se efectuó a las 16 horas desde la Catedral. Esta fue presidida por el Nuncio Apostólico, Monseñor Sebastián Baggio, y por el Venerable Cabildo Metropolitano. Tomaron parte en ella, el Colegio de Párrocos, los alumnos del Seminario Pontificio, y de las diferentes Ordenes y Congregaciones religiosas de la capital.

En la Plaza de Armas, se efectuó procesión

A lo largo del recorrido, que comprendía las calles adyacentes a la Plaza de Armas, las Ordenes Religiosas de San Francisco, Santo Domingo, San Agustín y la Merced, levantaron altares. Miles de fieles se congregaron a la hora indicada en la Plaza de Armas, para participar en la procesión, como, también, en los otros actos.

LOS UNIVERSITARIOS CATOLICOS.— También se celebró ayer, el Día de los Universitarios Católicos. Estos asistieron, a las 9.30 horas, a una misa y comunión general en la Parroquia de Santa Ana, la que fue oficiada por el presbítero don Ismael Errázuriz. Posteriormente, se sirvió un desayuno.

A las 11.30 horas, en el Auditorium de la misma Parroquia, se efectuó una reunión en la que hicieron uso de la palabra la señorita Adriana Figueroa, presidenta nacional, y el señor Manuel Bobenrieth, secretario nacional, actuando, finalmente, el Teatro de Ensayo de la Universidad Católica. Por la tarde, los estudiantes concurrieron a la procesión de Corpus Christi.

Está en circulación la revista "Productividad"

SE ENCUENTRA en circulación un nuevo número de la revista "Productividad", que edita el Servicio de Cooperación Técnica Industrial.

En el sumario la revista anota las siguientes materias: "M. T. M. Herramientas de productividad", escrito por el ingeniero don Gustavo Possek; "El Servicio y la Productividad", de Ernesto Merino; "Utilización del Control de Costos Fijo-Variables"; "Entrenamiento de Ingenieros Industriales", "El Servicio especializa a los Contadores Industriales", y otras materias de interés técnico.

Los técnicos, empresarios y estudiantes de cualquiera rama técnica pueden retirar esta revista en la Sección Difusión del Servicio de Cooperación Técnica Industrial, ubicado en Huérfanos 1147, noveno piso.

III CONFERENCIA INTERAMERICANA DE ESTADISTICA

Convocada por la OEA y bajo los auspicios del Instituto Interamericano de Estadística y el Gobierno brasileño, se inauguró ayer en Quitandinha, Petrópolis, Brasil, la III Conferencia Interamericana de Estadística.

La III Conferencia se propone hacer un examen general del progreso alcanzado en el desarrollo estadístico de los países americanos y, con base en él, determinar cuáles son las necesidades inmediatas más urgentes, qué medios se van a emplear para afrontarlas y fijar un orden de actividades que permita llevar adelante en forma adecuada la evolución estadística del continente. Su programa, por lo tanto, abarca todos los campos de la actividad estadística, cuyo estudio se hará a base de tópicos específicos distribuidos dentro de los siguientes grandes grupos: estadísticas económicas y financieras, estadísticas sociales y del trabajo, organización y administración estadística, educación y ciencia estadísticas y es-

PROBLEMAS DE COMERCIO EXTERIOR ESTUDIA DON ARTURO ZUÑIGA LATORRE

El Ministro de Economía, don Arturo Zúñiga Latorre, recibirá hoy a los técnicos del Consejo Nacional de Comercio Exterior, y a representantes de la industria y del comercio, para cambiar ideas sobre nuestro comercio exterior.

El señor Zúñiga Latorre trabajó ayer en su residencia estudiando los antecedentes sobre los diversos problemas pendientes que se relacionan a la exportación e importación, especialmente sobre la fijación de los retornos para la pequeña y mediana minería y productos agropecuarios.

ESCUELA SUPERIOR DE ALTA COSTURA

Ha iniciado sus actividades esta Escuela Técnica Femenina, en su local de Eliodoro Yáñez 2041, donde atiende la matrícula, de 9 a 12 horas. Su finalidad es formar modistas en alta costura, creadoras de modelos, de acuerdo con los gustos y modalidades de la mujer chilena, creando entre nosotros la autonomía de la elegancia y el bien vestir.

Los cursos en funcionamiento comprenden: diseño, estética, teoría del corte, práctica de la moda, estudios sociales, castellano e idiomas extranjeros. Pueden ingresar alumnas con sexto año de humanidades rendido y diplomadas como jefes de taller.

El Scoutivo "Benjamín Franklin" nombró sus Comisiones de Trabajo

Recientemente se llevó a efecto la primera sesión ordinaria del Grupo Scoutivo "Benjamín Franklin", que fue iniciada con la promesa, acto solemne que fue presidido por don Antenor Bruna López. En seguida, de acuerdo con la tabla, se procedió a elegir las siguientes comisiones de trabajo:

COMITE DE DAMAS: Presidenta, señora Aída Venegas de Salinas; vocales, señoras Hortensia Huerta de Díaz, Margarita Monzón de Bruna y Ema Sepúlveda de Torres.

COMISION DE SOLIDARIDAD SOCIAL: Presidente, señor Guillermo Henríquez; vocales: señores Carlos Rojas Rodríguez y Benigno Riquelme Bustamante.

COMISION DE ROPERO SCOUTIVO: señores Carlos Avendaño Gómez, Juan Lacassie Holner, Osvaldo Godoy Cornejo, y señora María Bravo de Guzmán.

COMITE DE FIESTAS Y BENEFICIOS: Presidente, señor Armando Vacé S.; vocales, Roberto Valenzuela Díaz, Jorge Eugenio Saavedra, Jorge Sepúlveda García y Enrique Durán Pinochet.

COMISION DE FINANZAS Y REVISORA DE CUENTAS: Presidente, don Carlos Guzmán G.; vocales señores Eduardo Paúlsen E. y Manuel Xandre Guerra.

BIBLIOTECARIO: señor Gabriel Landeros Landeros.

CONFERENCIA SOBRE LITERATURA DICTO EL SR. A. CHAPMAN

El profesor Arnold Chapman, de la División de Español de la Universidad de California, dio una conferencia sobre la "Traducción de la novela norteamericana al castellano", en el Instituto Chileno - Norteamericano de Cultura.

El profesor Chapman llegó hace seis meses a Santiago para hacer un estudio sobre los novelistas chilenos y sobre la influencia de los novelistas norteamericanos en la novela chilena.

En el curso de su estudio, especialmente en lo relacionado con el segundo aspecto, debió revisar las obras más leídas del género de la novela, de autores norteamericanos, especialmente en sus traducciones al castellano, y de esta revisión surgió el material para su interesante charla.

El profesor Chapman parte el viernes para Buenos Aires, antes de regresar a la Universidad de California.

CONCURSO SOBRE TEMA DE SEGURIDAD SOCIAL

La Oficina Iberoamericana de Seguridad Social, de acuerdo con lo propuesto por la delegación española que asistió al II Congreso de esa organización celebrado en Lima, ha convocado al premio de 50.000 pesetas para el mejor trabajo sobre el tema "Aportación Iberoamericana al progreso de la Seguridad Social".

En este concurso pueden participar todos los naturales de los países iberoamericanos y de Filipinas. Los trabajos deben ser remitidos por los concursantes antes del 31 de diciembre próximo, a la Oficina Iberoamericana de Seguridad Social, Instituto de Cultura Hispánica, Avenida de los Reyes Católicos, Madrid.

EXHIBIRAN EN FRANCIA CABALLOS PERCHERONES

En el próximo mes se efectuará en Mamers, Francia, el 51.o Concurso Especial de la Raza Caballar Percherona. Esta muestra hípica tendrá, como en años anteriores, una especial importancia y reunirá a los mejores exponentes de la raza.

Los criadores chilenos pueden adquirir detalles en la Société Hippique Percheronne, 7, Rue Villete - Gaté, Nogente-Le-Rotrou (Eure y Loir), Francia.

CADENA RADIAL SOBRE "EL PERRO CALLEJERO"

Hoy, de 20.30 a 21 horas, por cadena radial y de varias estaciones de Santiago y de provincias, se transmitirá una audición sobre el problema del perro callejero y la rabia.

En este programa radial se abordará el problema desde cuatro ángulos: don Luis Gómez Catalán, Director General de Educación Primaria, tratará el asunto desde el punto de vista educacional; el doctor Bernardo Poloni, presidente de la Sociedad de Medicina Veterinaria, desde el punto de vista de su especialidad; el doctor Florencio Pino, desde el aspecto de la salud pública, y el diputado don Jorge Meléndez, presidente de la Sociedad Protectora de Animales, desde el ángulo de los sentimientos humanos, que se relacionan con el animal considerado el mejor amigo del hombre.

Esta disertación pública corresponde a la iniciación de una campaña de información que se anticipa a las medidas que el Servicio Nacional de Salud ha dispuesto aplicar para extirpar definitivamente la rabia o hidrofobia de nuestro medio.

En efecto, a partir de la segunda quincena del presente mes, se llevará a efecto la vacunación antirrábica preventiva del ochenta por ciento de la población canina de la capital.

Esta vacunación se realizará a domicilio, casa por casa y en forma gratuita. La vacunación evita al perro contraer la rabia durante un período mínimo de dos años y su aplicación es sencilla, sin provocar molestia alguna al animal.

Hoy se firma acta de avenimiento en el conflicto de la Marina Mercante

Hoy debe quedar firmada en el Ministerio del Trabajo el acta de avenimiento que pone término total al conflicto del Sindicato de Oficiales de la Marina Mercante Nacional, cuya fórmula de solución, propuesta por el Ministro general Yáñez, fue aceptada por las partes. Esta fórmula consulta un aumento general de sueldos de 64 y 63 por ciento, y el otorgamiento de un dólar a $ 330 cuando los oficiales naveguen por el extranjero en funciones propias de sus cargos.

Firmada el acta de avenimiento, el presidente de los oficiales mercantes, señor Mora hablará por una cadena radial para informar oficialmente al gremio sobre la solución del conflicto, y ordenar se haga efectiva la huelga que habían acordado iniciar mañana.

Station wagon chocó a auto detenido, ocasionando la muerte de su dueño

A las 18.50 horas de ayer, en el camino a Melipilla, a la altura del N.o 1730, el station wagon Y. I. 104, de Ñuñoa, gobernado por Narciso de los Mozos Tamayo, que venía en dirección a Santiago, chocó por la parte trasera al automóvil patente A. A. 160, de Arica, en los momentos que su dueño, don Jasmín Alee Galaj, se encontraba arreglando un desperfecto en la parte posterior de su coche.

El señor Jasmín Alee, con heridas de suma gravedad, falleció en la ambulancia mientras era conducido a la Asistencia Pública.

El chofer, que sufrió heridas de carácter leve, fue detenido por Carabineros.

POSTERGACION DE LOS CONCURSOS EN EL SNS PIDE COLEGIO MEDICO

Por medio de un oficio recibido en el Ministerio de Salud el Colegio Médico de Chile solicita al Ministro, doctor señor Raúl Barrios, se sirva postergar los concursos para llenar cargos en el Servicio Nacional de Salud. La petición se fundamenta en que se hace necesario introducir algunas modificaciones al reglamento sobre estos concursos.

El Ministro adelantó que posiblemente se accedería a lo solicitado.

Jefe de la ENDESA dictó charla sobre Plan de la Electrificación Nacional

El señor John Rittenshausen, Jefe de Planeamiento de la ENDESA, dictó ayer una charla sobre el "Plan de Electrificación Nacional", charla con la cual se inauguró el Circulo Eléctrico de ASIMET.

Finalizada la conferencia del señor Rittenshausen, se suscitó un debate sobre la materia, desprendiéndose de él, la preocupación de los industriales por la difícil situación de abastecimiento de energía eléctrica que se presentará a partir de 1958.

Se expresó, en esta oportunidad, que de no tomarse medidas inmediatas para la instalación de nuevas unidades térmicas, el déficit de energía alcanzará progresiones de gravedad, que repercutirá especialmente sobre la producción de las industrias.

AGRADECIMIENTOS AL DR. MANUEL MARTINEZ

El señor Oscar Olivares Vega nos pide agradecer al profesor doctor Manuel Martínez Gutiérrez, cirujano del Hospital El Salvador, por sus atenciones para con su esposa, señora Teresa Garrido de Olivares, y su pequeño hijo, Manuel Elías Olivares Garrido, que hoy cumple dos años.

CINCO CONFLICTOS SOLUCIONADOS EN CUATRO CIUDADES

La Secretaría del Ministerio del Trabajo se informó que se había dado solución al conflicto planteado por los obreros de la oficina salitrera Iris, de Tarapacá. Los obreros obtuvieron un aumento de $ 45 en sus jornales, aparte de diversas regalías.

También quedó solucionada la huelga que habían declarado 500 obreros de la oficina salitrera San Enrique, por el despido de dos trabajadores.

OTROS CONFLICTOS.— En Talca fue arreglado el conflicto planteado por 125 obreros de la fábrica de chocolates Calaf. Asimismo, en Valdivia se dio solución a los pliegos de peticiones del Sindicato Profesional de Lancheros y Sindicato de Estibadores y Gente de Mar del puerto de Corral.

MEJORAMIENTO DE LAS RENTAS EN SERVICIO POSTAL TELEGRAFICO

El Ministro de Hacienda, don Abraham Pérez, recibió a la directiva de la Asociación Postal Telegráfica, a la cual informó que el Ejecutivo enviará al Congreso una indicación al proyecto de construcción de locales y modernización de los servicios, por el cual se establece una escala de sueldos con el mínimo de un vital.

A la salida de la reunión, la directiva exteriorizó su reconocimiento a la acogida encontrada en ese Secretario de Estado.

IN MEMORIAM

SRA. HONORIA DROGUET BARAHONA.

Para ti madre, madre dulce... tu fuiste y supiste tener tu hogar en alto por tu honradez y el buen ejemplo hacia tus hijos.

Mujer santa y buena. Este año y fue un día como hoy ... naste tu rostro y cerraste tus ojos para siempre, tus hijos hoy día te ofrecen esta plegaria en tu memoria como también una misa por el eterno descanso de tu alma. Tus hijos que te recuerdan eternamente.

Se oficiará una misa en memoria de nuestra querida madre, mañana sábado, en la Basílica de San Alfonso, calle Blanco 2950, a las ... horas.

Sus hijos.

DEFUNCIONES

Sociedad de Suboficiales en Retiro de las Fuerzas Armadas "Luis A. Soto".

Tenemos el sentimiento de comunicar el fallecimiento de nuestro consocio señor ISMAEL SEGUNDO ESPINOZA HERNANDEZ (Q. E. P. D.)

Sus funerales se efectuarán hoy a las 15 horas, en el Cementerio Católico partiendo el cortejo de su casa habitación, Avda. Viel ... 1669. Punto de reunión para socios y banda, puerta del Cementerio. La Comisión.

Sociedad "Unión de los Tipógrafos"

Habiendo dejado de existir nuestro consocio, don JACOBO ENRIQUE SEIBERT MEFFERT (Q. E. P. D.)

Miembro del personal de la Imprenta y Litografía Universo, llamamos a nuestros consocios a asistir a sus funerales hoy a las 16.30 horas. El cortejo partirá desde la capilla del Cementerio General. El Directorio.

Ha fallecido nuestro querido deudo, don ANTONIO CALLIS DECLIA

Sus restos serán sepultados hoy viernes, a las 10 horas, en el Cementerio General, partiendo el cortejo de su casa habitación, ... Cañas 204, tercer piso, depto. F. La familia.

Ha dejado de existir nuestro querido esposo, padre, suegro y abuelito, señor VICTOR M. LOPEZ MARTONE (Q. E. P. D.)

Sus restos serán sepultados hoy en el Cementerio Católico, después de una misa que se oficiará por el descanso de su alma, a las 11 horas, en la Parroquia Nuestra Señora de Guadalupe, San Pablo 5060 (Quinta Normal). La familia.

Tenemos el sentimiento de comunicar el sensible fallecimiento de nuestra querida madre, suegra y abuelita, señora JOSEFINA FERNANDEZ vda. de CAMUS

Sus funerales se efectuarán hoy, a las 16 horas, partiendo el cortejo desde su casa habitación, Schwerria N.o 993 al Cementerio General. La familia.

GREMIALES

SEGURO SOCIAL OTORGO TITULOS DE PROPIEDADES A OBREROS DE OSORNO

Un numeroso grupo de pobladores obreros de la Población Manuel Montt, de Osorno, han sido favorecidos con un reciente acuerdo del Consejo del Servicio de Seguro Social, en orden a otorgarle los títulos de compraventa de los inmuebles que están ocupando actualmente y que eran de propiedad de la institución mencionada.

Con este motivo la Dirección General del Seguro Social ha enviado a cada uno de estos ocupantes, copia de la escritura que los acredita propietarios por su calidad de imponentes de la ley 10.383, cuyas disposiciones otorgan este beneficio.

La nómina de los favorecidos es la siguiente: Erwin A. Winter G., domiciliado en Recabarren 2285; Herminio Anguita E. de Recabarren 2342; Benjamín Buscaglia Z., de Los Carreras 2206; Carlos Contreras, de Los Carreras 2120; Rosa Finke D., de Los Carreras 2234; Francisco Fuentes R., de Los Carreras 2188; Marta E. Gutiérrez, de Los Carreras 2109; Estela Higuera M., de Los Carreras 2319; Remigio Miller G., de Recabarren 2334; Juan A. Muñoz G., de Manuel Rodríguez 2332; Eliseo Olivares E., de Los Carreras 3231; Blanca Oñate Z., de Manuel Rodríguez 2308; Ena Paredes T., de Los Carreras 2248; Víctor Salgado S., de Los Carreras 2354; Víctor Seguel M., de Recabarren 2330; y Elena Villanueva di P., de Los Carreras 2330.

Escuela de la Pob. Davila Carson formará biblioteca

La Escuela Consolidada de la Población Dávila Carson, ha iniciado la formación de una biblioteca pública.

Con este propósito, su directiva ha solicitado de diversas entidades y organizaciones públicas su colaboración pidiendo el envío de folletos, textos, revistas u otras publicaciones.

Obreros de Obras Públicas con el Ministro Shwerter

El Consejo Directivo Nacional de la Asociación de Obreros de Obras Públicas, se entrevistó con el Ministro del ramo, Sr. Alejandro Schwerter, y le entregaron un memorándum sobre los problemas económicos que afectan a estos personales.

El Ministro Shwerter manifestó a los dirigentes que haría un estudio del memorándum y que en el curso de la próxima semana les daría una respuesta sobre el particular.

LO CITA SU GREMIO

LA JUNTA DE VECINOS del Sector Valdivieso, de la comuna de Conchalí, cita a reunión general para hoy, a las 21 horas, en Valdivieso 115.

—oOo—

EL SINDICATO PROFESIONAL de Choferes de Taxis de Ñuñoa cita a reunión para hoy, a las 18 horas, en su secretaría de Chile España 40.

—oOo—

LA JUNTA DE VECINOS de la Población Santa Rosa de Macul, de San Miguel cita a reunión general para el domingo a las 11 horas, en el lugar de costumbre.

—oOo—

EL SINDICATO PROFESIONAL de Peluqueros de Ñuñoa cita a reunión para el domingo, a las 10 horas.

—oOo—

LA "CONTERRA" celebra asamblea general mañana a las 19 horas en su sede social de Agustinas 1481, a fin de proceder a la elección del directorio por el período 1955-1956.

NECESITO PINTOR por algunas horas semanales para trabajos al duco. Se prefiere disponga pistola propia. Eleodoro Yáñez 1412 Teléfono 46623

MODAS Betty OFRECE ABRIGOS de lana fina forrados en raso, desde $ 5.950.— TRAJES sastre, modelos de moda, desde $ 3.800.— ADEMAS CHAQUETONES, FALDAS de fiesta y de calle, etc. CREDITOS sin pie a bancarios, Ejército Carabineros MONEDA 884

SALUD EN SU HOGAR CON BAÑOS A VAPOR "SALUD" Los cultores de Vida Sana lo recomiendan. Pídalo a: CARLOS RECINE Merced 719. Tel. 36861 Envíos a provincia contra reembolso.

FLECOTEX FLECOS PARA MUEBLES, ALFOMBRAS, LAMPARAS, CARPAS Y CORTINAS, PASAMANOS, BORLAS Y CORDONES PRECIOS A FABRICANTES Y TAPICEROS BASCUÑAN GUERRERO 749 FONO 90522

FABRICA "CONFIER" Muebles de estilo y moderno. Todo para su chimenea. Hacemos rejas. PROVIDENCIA 1954 - SANTIAGO

CASA "ELECTRO SANITAS" OFRECE ESTUFAS A PARAFINA DESDE: $ 1.800.— Irarrázaval 2765

COMPRE SUS LANAS DE ESTACION A PRECIOS DE OPORTUNIDADES EN FABRICA DE LANAS Y SEDERIAS "DIEZ DE JULIO" DIEZ DE JULIO 536 Entre Carmen y San Isidro

PIANOS DE COLA GALLYAS MERCED 617

REVOLVERES ...calibre 22, de 7 tiros, marca Speed, con repetición de gran rapidez, $ 8.800 Pistolas y revólveres calibre 22, marca Callart, $ 2.800 y $ 3.500 Créditos en Santiago — Reembolsos a provincias. ARMERIA "FRANCESA" SANTA ROSA 442

Chequera Extraviada Chequera sin dinero, con carnets de Identidad y chofer, papeles personales y fotografías, perdida en el trayecto de Providencia al centro, en la noche del miércoles 8. Se ruega devolver. J. S. O. Bandera 84 - Oficina 206 - Fono 80639

Créditos ... RADIO Y SONIDO SAEZ ... ventas y reparaciones garantidas por un año. Distribuidor oficial PHILIPS SAN PABLO 1230 Teléfono 64186

MECANICA "PARSONS" Trabajos de torno Mecánica en general. Soldadura al oxígeno y eléctrica VICTORIA 601

ABOGADO SANCHEZ DEL POZO Especialmente asuntos y juicios de matrimonio. Posesiones efectivas, particiones. De 11 a 12.30 y de 17 a 19 horas. Moneda 1137 — Of. 78 FONO 80813

MODAS SAN DIEGO Finos abrigos angora; piel de durazno; chaquetones; trajes sastre; blusas, faldas GRANDES FACILIDADES San Diego 1927

Tónico Util FITINA Marca Registrada Contiene: FOSFORO - CALCIO - MAGNESIO

TRANSFORMACIONES FINAS EN CARTERAS DE COCODRILO HECHURAS, COMPOSTURAS Y TEÑIDOS FUNDAS PARA MALETAS COQUIMBO 1179 ENTRE SAN DIEGO Y GALVEZ

PARQUET "LEON" EL PARQUET DE CALIDAD PARA VALPARAISO y VIÑA del MAR PRECIOS SIN RECARGO FEDERICO HEGEL 1032 POR RECOLETA, ALTURA 2800

DIVORCIOS MESA Y GUERRERO ABOGADOS ESPECIALIZADOS Atención de 11 a 13 y 18 a 20 horas ESTADO 152 DEP. 811 — Santiago

SEÑOR LLEVE SU TELA A Sastrería Real AGUSTINAS 2241 Y ECONOMIZARA UN 30% EN SU HECHURA

RADIOS Reparaciones garantidas e inmediatas a vista del cliente. TECNICA DE LARGA EXPERIENCIA ROSAS 2920 - FONO 95781

Oleoducto Arica-Oruro quedará terminado este año

Declaró ayer el Ministro de Salud de Bolivia, Sr. Julio Aramayo

ARICA (Tarapacá).— "La construcción del oleoducto de Oruro a Arica quedará terminada antes de fines de año", declaró a LA NACION el Ministro de Salubridad de Bolivia don Julio Manuel Aramayo, quien estuvo de paso por esta ciudad. Añadió que una vez que entre en servicio el oleoducto, Arica tomará aspecto de una enorme metrópoli, debido al auge que le proporcionará dicha construcción a su comercio e industria.

A una pregunta del corresponsal acerca de la reforma agraria de Bolivia y de México, el Ministro Aramayo declaró que sin jactancia estimaba que consideraba mucho más efectiva a la de su país, a pesar que el sistema agrario de México les sirvió de base para planificar el texto de esta trascendental medida. Respecto a esta aseveración, expresó que la reforma boliviana en favor del campesinado se mantenía en todo su vigor, conservando plenamente su aspecto revolucionario, lo que no ocurría en México.

El Ministro mencionado, estuvo en Arica a su regreso del Congreso Mundial de Salud, realizado en México, el cual, según manifestó fue todo un éxito. Agregó que la organización de este torneo fue magnífica, y que los temas que se abordaron, constituirán un efectivo aporte para la ciencia.

Proyectaba el Sr. Aramayo permanecer alrededor de una semana, pero la trágica muerte de su cuñado, el jefe de la Fuerza Aérea boliviana, Sr. Jorge Jordán, que perdió la vida en un accidente, lo obligó a regresar a Bolivia, para concurrir a sus funerales. Para este efecto, el Presidente de la República le puso a su disposición un avión especial.— (CROSSA, Corresponsal).

Comida de camaradería tuvieron los Ingenieros

En la noche del miércoles se efectuó en el Club de la Unión la comida de camaradería de la Asociación de Ingenieros de Chile, con motivo de la entrega del mando de la institución a las nuevas autoridades.

Asistieron a este acto, entre otras personas, el Ministro del Trabajo, general don Eduardo Yáñez; el Subsecretario de Obras Públicas, don Raúl Munizaga; senadores y diputados, autoridades de las Universidades de Chile y Católica; y representantes de los institutos de ingenieros químicos y de minas.

Hicieron uso de la palabra, el señor Alberto Arce, presidente de la Asociación, el diputado Salomón Corvalán; el senador don Eduardo Frei, y el ingeniero Jorge Orphanopoulos, presidente de la Comisión de Bienestar, Admisión y Créditos de la Asociación.

La Banda de la Escuela dos veces centenaria

La actividad de la Escuela de San Antonio, de la ciudad de Curicó —fundada el 13 de junio de 1734— abarca no sólo el aspecto educacional, sino también el deportivo, artístico y cultural. Una demostración de ello es su magnífica banda de guerra e instrumental, que cuenta con 60 músicos. El grabado nos muestra, junto al Tambor Mayor, a este conjunto que amenizó los desfiles, y otros actos cívicos en esa localidad. La Escuela cumplirá 221 años de vida.

DIA DE LA SEGURIDAD EN EL TRANSITO SE CELEBRA HOY

Premios a carabineros y choferes por su esfuerzo en bien de la seguridad

Con un solemne acto que se efectuará a las 18 horas de hoy, será celebrado el Día Internacional de Seguridad en el Tránsito.

Esta velada está auspiciada por el Comité de Seguridad en el Tránsito y el Club de Seguridad en el Tránsito. En primer lugar, hará uso de la palabra, el presidente del Comité, coronel de Carabineros, don Arturo Ruiz Cereceda. Luego, el vicepresidente, señor Rodrigo García Lyon, dará una charla sobre la trascendencia y significado de la fecha que se conmemora. A continuación, hablará el presidente del Club, señor Arturo Edwards de Ferrari, el que adherirá, a nombre de la institución que preside, a la fecha que se celebra.

ENTREGA DE DISTINCIONES.— Más adelante se hará entrega de las distinciones acordadas por el Comité de Seguridad a los mejores choferes de la Empresa de Transportes Colectivos del Estado, de la locomoción colectiva particular y de la Sociedad de Choferes Manuel Montt, como también a los carabineros del Tránsito que se han distinguido por su esfuerzo en bien de la seguridad y en el cumplimiento de su deber.

LOS AGRACIADOS. — Los agraciados, quienes recibirán medallas de plata, son los siguientes: sargento de Carabineros, Segundo José Retamal Navarrete; cabo Eduardo Medel Sepúlveda, y carabineros Juan Valenzuela Guevara. Choferes, Abraham Hernández Allende; Oscar Molina Bustamante; José 2.o Vilches; Demetrio Tamayo Soto; Antonio Santander Araya; Oscar Gómez, Cornelio Pineda y Carmelo Salazar.

Este acto se llevará a efecto en la Prefectura del Tránsito de Santiago.

CONCURSO DE AFFICHES.— El Automóvil Club de Chile, socio fundador de la Federación Internacional de Automóvil Clubes, como una adhesión al de la Seguridad en el Tránsito, ha resuelto auspiciar un concurso de affiches sobre el tema.

Las bases para participar en este torneo se encuentran a disposición de los interesados en las oficinas de esa institución, San Antonio 220, 2.o piso. El plazo de recepción de los trabajos vence el 30 de septiembre.

HOY VIAJA A PANAMA EL GENERAL A. ORTIZ

Hoy se dirigirá a Panamá el comandante en Jefe de la Fuerza Aérea, general del aire don Armando Ortiz Ramírez, invitado por el Comando en Jefe de las Fuerzas Aéreas de los Estados Unidos, en la Zona del Caribe, a objeto de que asista a la ceremonia de graduación de los Suboficiales chilenos que han seguido cursos de especialización en la Escuela USACARIB.

El general Ortiz viajará a bordo de un avión de la Misión Aérea de los Estados Unidos, acompañado por su ayudante, comandante de Escuadrilla señor Oscar Squella Avendaño. El general Ortiz regresará al país el 19 del presente mes.

NORMALISTAS SE INCORPORAN HOY A CLASES

La Federación de Estudiantes Normalistas, en reunión efectuada en la mañana de ayer, acordó suspender el paro indefinido decretado el 31 de mayo, en relación con el caso de los estudiantes peruanos.

La Federación nos pidió llamar a todos los estudiantes a reintegrarse a las clases en las primeras horas de hoy.

En el curso de la próxima semana dirigentes de la Federación mencionada se entrevistarán con las autoridades educacionales, a fin de exponerles el caso que se relaciona con las tres semanas de vacaciones, por el carácter de internados de estos alumnos, además de otros problemas que se refieren a los estudiantes normalistas y licenciados.

PARO DE ADVERTENCIA EN CIA. ELECTRICIDAD

El personal de la Compañía Chilena de Electricidad celebrará hoy una amplia reunión, con el objeto de acordar la realización de paro de advertencia, en apoyo del pliego de peticiones que tienen presentado hace algún tiempo. La reunión se efectuará en su local social a las 8.30 horas, y si se acuerda el paro, éste se hará efectivo de inmediato.

El dilema de la locomoción

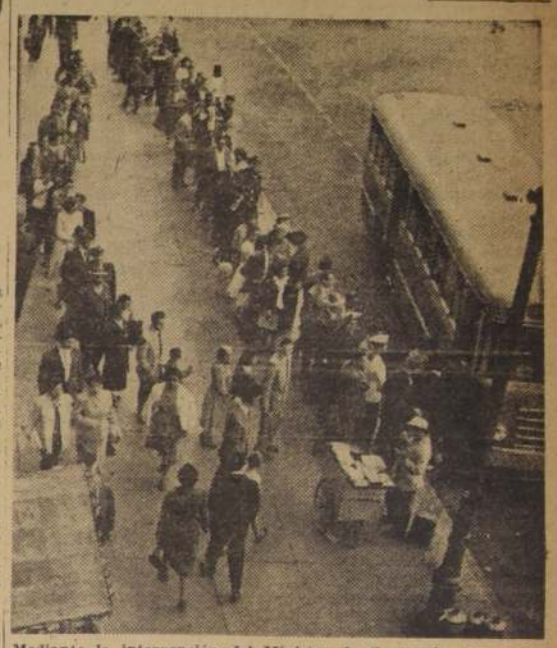

Mediante la intervención del Ministro de Economía, don Arturo Zúñiga Latorre, y de numerosos peritos, el grave problema de la locomoción será solucionado próximamente. En la fotografía puede apreciarse una de las tantas escenas lamentables que serán desterradas para siempre de la capital.

Estufas ECONOMICAS PARA SU HOGAR

ESTUFA-COCINILLA a parafina
CON ESTANQUE DE COBRE
Sin humo - sin olor
Estufa a aserrín
CON 2 CARGADORES
Créditos
SABADO ABIERTO TODO EL DIA
Casa KLEIMAN
ARTURO PRAT 270 - MATUCANA 26 C. - STGO.

"GEOGRAFIA ANECDOTICA DE CHILE"

Programa radial preparado por Jorge Inostroza y ofrecido por COMPAÑIA CERVECERIAS UNIDAS

"RADIO CORPORACION"
en cadena con:
"El Morro" de Arica.
"Libertad" de Antofagasta.
"Riquelme" de Coquimbo.
"Tricay" de Talca.
"Simón Bolívar" de Concepción.
"Baquedano" de Valdivia.
"SAGO" de Osorno.
"Austral" de Punta Arenas.
LUNES, MIERCOLES Y VIERNES DE 7 A 7 1/2 DE LA TARDE.
y por "Cristóbal Colón" de Valparaíso, de 7.30 a 8 P. M.

Siempre Bilz

DESDE HACE MAS DE 50 AÑOS...

EMBOBINADO

Toda clase de motores eléctricos. Técnico especializado en el ramo MANUEL ARRIAGADA
MATUCANA 53-A-FONO 91492

¡POR FIN!
una crema de afeitar a ras de piel
PERO SIN IRRITAR

Suaviza la barba, protege la piel tierna . . . con un nuevo ingrediente de gran poder de penetración

Ahora, ya puede usted afeitarse con la crema que siempre había querido usar: por áspera que sea su barba o tierna su tez.

Primero, el poder de penetración de la Crema de Lujo Williams hace que el agua "moje mejor", con lo que la afeitada resulta más suave y fácil, al ablandar más la barba, a ras de piel, pero sin irritar.

Segundo, la nueva Crema de Lujo Williams tiene extracto de lanolina que protege el cutis contra los efectos de afeitarse a diario y ayuda a impedir que la piel se reseque y se escame. Es otro fino producto de Williams. ¡Cómprelo hoy!

Williams
crema de afeitar

Sobretodos

LINEA A

Agiles
Abrigadores
Agusto
Anatómicos

SOBRE TODO LA ELEGANCIA... SOBRETODOS

Falabella
AHUMADA 242
CENIT 62998

AÑO XXXIX — N.o 13.701

Empresa Periodística "LA NACION", fundada el 14 de enero de 1917. — AGUSTINAS 1269. — TELEFONO 82222. — CASILLA 81-D. Valor del ejemplar del día: $ 15.— Ejemplares atrasados: $ 30.—

Santiago de Chile, viernes 10 de junio de 1955

Inspección de la enseñanza particular

Constituye un hecho demasiado conocido por la opinión pública que razones de orden financiero impiden al Estado atender en toda su amplitud las necesidades educativas del país. El desarrollo democrático de Chile crea en vastos sectores de población, urgencias culturales, en una medida desconocida anteriormente, y obliga a los poderes públicos a arbitrar medidas que tiendan a solucionar las reclamaciones legítimas de una gran masa de personas que aspira a una completa educación.

La incapacidad relativa de las instituciones educativas estatales para absorber la total población escolar, ha llevado a los gobiernos a extender y aumentar el régimen de subvenciones a las instituciones particulares de enseñanza. En este sentido, se ha ido tan demasiado lejos, que para nadie es un misterio que instalar un establecimiento de educación particular constituye pingüe negocio para quien abrigue propósitos claramente mercantilistas.

En Chile reciben subvención no sólo los planteles de enseñanza gratuita, sino que también aquellos pagados. En efecto, se da el caso absurdo, injusto y antisocial de que la dirección de ciertos planteles que cobran matrículas muy subidas y cuya población escolar la constituye la gente más adinerada, no sienten el menor impedimento moral para acogerse a los beneficios de la subvención fiscal. La recta inspiración de la ley no fue otra que ayudar a las escuelas gratuitas o aquellas que, aún siendo pagadas, cobran derechos que no alcanzan a satisfacer sus egresos monetarios.

Debe agregarse que, de acuerdo con las estipulaciones legales, el Estado paga a los establecimientos declarados colaboradores de su función educacional, una suma equivalente a la mitad del costo anual por alumno de la enseñanza fiscal. Es de interés mencionar que los cálculos se hacen sobre una base muy generosa, y, por lo tanto, los planteles privados reciben sumas cuantiosas de dinero. No de otra manera se explica que el crecimiento de la enseñanza particular en el último tiempo haya adquirido una velocidad extraordinaria. En cuanto a los establecimientos pagados, reciben subvenciones correspondientes al 25 por ciento de lo que gasta el Estado, anualmente, por alumno.

Los datos que mencionamos son reveladores de que urge terminar con este verdadero escándalo a que han dado origen ciertas disposiciones legales, evidentemente despachadas con espíritu poco reflexivo.

Por su parte, la Superintendencia de Educación, en el curso de la próxima semana, entrará a ocuparse de un Reglamento General sobre la Enseñanza Particular. Sin embargo, nos parece necesario advertir que no sólo se requiere de una amplia y precisa reglamentación, sino de reformas legales que pongan término a este derroche increíble de los recursos fiscales.

Por de pronto, se requiere la puesta en marcha de una severa fiscalización de la enseñanza particular. Naturalmente, los establecimientos de enseñanza de esta índole que cuentan con un reconocido prestigio por su seriedad y eficiencia, nada deben temer. Muy por el contrario, una reglamentación acuciosa los coloca a salvo del desprestigio que puede extenderse por efecto de los escándalos que en la actualidad se están observando.

La inspección de la enseñanza particular, de acuerdo con las normas constitucionales y legales, corresponde desempeñarla a la Superintendencia de Educación. Ahora bien, entretanto este organismo no disponga del personal inspectivo suficiente y de otras atribuciones que le son específicas, las funciones de inspección pueden ser delegadas en funcionarios dependientes de las Direcciones Generales.

Cualquiera sea el criterio que se adopte, es, pues, indispensable asumir una actitud frente a ciertos hechos bochornosos que, en forma certera, han puntualizado diversos funcionarios del Ministerio de Educación.

Objetivos de inversión

Desde la dictación del Decreto con Fuerza de Ley que aprobó un estatuto especial para las nuevas inversiones de capital foráneo en las actividades económicas del país, han sido numerosas las firmas extranjeras que, en una u otra forma han manifestado sus deseos de establecerse en Chile, a fin de acogerse a los beneficios de la nueva legislación.

Ello no obstante, es obvio que un mejor conocimiento de las perspectivas favorables que ofrece Chile a los nuevos inversionistas, podría traer consigo un notorio incremento de esos aportes de capital.

Pocos son los que saben, por ejemplo, que no habría inconveniente de ninguna especie, para que capitales extranjeros se incorporaran al desarrollo del plan azucarero que auspicia la CORFO, ya sea asociándose con IANSA, o simplemente estableciendo nuevas empresas azucareras.

El Plan de Desarrollo Agrícola, sometido en estos instantes a la consideración del Banco Internacional, consulta un aumento substancial del consumo de abonos fosfatados. Chile necesitaría, según esos cálculos, alrededor de 120.000 toneladas de hiperfosfatos, 15.000 de fosfatos precipitados y 12.000 de superfosfatos. Nada impediría que inversionistas extranjeros proyectaran la instalación de una planta que pudiera abastecer al país de ese tipo de abonos, utilizando como materia prima fosforita francesa, traída desde el Africa Ecuatorial, en barcos que podrían llevar, a su vez, a los mercados franceses, portugueses o españoles, salitre chileno, para abaratar los costos. El costo de una planta de esa naturaleza alcanza, según cálculos preliminares, al orden de los 5.000.000 de dólares.— El proceso de elaboración de abonos fosfatados podría complementarse, asimismo, con la producción de sulfatos de amonio, que aparece como abono ideal para la producción arrocera.

En nuestro país hay, asimismo, interés por el desarrollo de todas las posibilidades industriales de la agricultura, como las derivadas de la leche —pasterización, recepción, cremería, etc.—, de frutas —embaladoras, jugos y preparados, conservas, etc.—, de granos —secadores, semillas, etc.—, de conservación —frigoríficos—, de aceites, lanas, fibras, etc.

La inversión directa en la propiedad agrícola, como un medio de aumentar el capital agrícola nacional, es también de interés. Esa inversión podría consistir en planes de colonización de zonas no explotadas, en programas de habilitación de tierras o, simplemente, en la adquisición de grandes haciendas que por falta de capital tienen un rendimiento inadecuado.

La posibilidad de instalar centros pesqueros a lo largo de todo el territorio, con fines de exportación y para el consumo interno, es real. Además de la industria de conservas, el filete de pescado, la congelación o frigorización para la distribución fresca, se puede proyectar la preparación de harinas y la recuperación de aceites, industrias todas ellas de gran porvenir.

Las grandes reservas madereras del sur están a la espera de nuevos capitales para la instalación de aserraderos, cámaras secadoras, fábricas de madera prensada y terciada, celulosa, rayón, destilación, etc.

Todas estas posibilidades de desarrollo económico, a las que habría que agregar la explotación de nuestros grandes yacimientos mineros, están a la espera de nuevos capitales para comenzar a transformarse en riqueza útil, en bienes que lleguen al mercado a mejorar nuestro actual standard de vida y a aumentar la renta nacional. Creemos que los nuevos inversionistas deberían orientar hacia estos objetivos sus propósitos en el país.

De TEOFILO CID

"Nuestra inferioridad económica"

El concepto economía ha tenido siempre, para mí, y tal vez para muchos otros, el poder de suscitarme una especie de enervante atonía espiritual. No pudo, en contra de esa alergia, medicinarme la sabia prosa de Gide. Como bien lo entienden ustedes, no me refiero al tío, sino al sobrino. Este gran Gide, hermano del padre de André Gide, aunque sólo hubiera sido por su próximo parentesco con mi alado maestro literario, pudo, acaso, sanarme de esa ingénita rebeldía a todo lo crematístico. Pido perdones, mil perdones, por el uso de esta pedante palabra. Muy bien recuerdo las ociosas mañanas escolares de mis dieciocho años, escuchando en la Escuela de Derecho de la Universidad de don Enrique, las aburridas enseñanzas que un diserto profesor penquista —ay, para mí, demasiado penquista— nos prodigaba. El pobre caballero murió, después de haber cumplido como los buenos entre tanto alumno perezoso que le tocó actuar. ¡Que los manes de Gide lo mantengan ahora junto a la Ley de Bronce, y esa... ¿cómo se llamaba? ¡Ah, sí... de Ghesham, que jamás ha podido, señor, entender claramente! Consolábame, en ese tiempo, con idiotas certidumbres adolescentes. A muchos grandes hombres jamás les dio el pujo intelectual por lo económico.

Sin embargo, con el transcurrir de los años y con la progresiva expansión democrática de la opinión, me he dado cuenta de lo mucho que me duele esta ignorancia. Cuando, a cada paso, en mercados y bares, restoranes y casas "particulares", escucho dislates sobre la economía nacional, bien quisiera haber escuchado las enseñanzas del aburrido, no obstante sabio, profesor. Es como cuando uno echa de menos el no haber aprendido "boxeo" junto al insolente procaz que perjudica al ambiente con su presencia.

A veces se me ha ocurrido pensar que son los mismos economistas los culpables. Como los profesores de matemáticas, estos señores rodean a su ciencia de un acibarado halo de "carganteria" insoportable, como si esta ciencia fuese pródiga solamente para los días lunes y no para los resplandecientes días domingo. En la semana espiritual, ellos quisieran que la economía, con sus normas y estadísticas, ocupase únicamente los días hábiles y nunca los feriados. Discrepo.

Discrepo más aún cuando leo un libro como éste, señero y ya clásico en nuestra literatura. Se trata de un libro de nuestro admirado y siempre admirado maestro don Francisco Antonio Encina.

Fue publicado en los aledaños, como diría un español, del primer centenario, y pese al transcurrir incesante de la edad y de los cambios augurales que han sobrevenido después de su aparición, la obra se conserva fresca y perenne. Y no da prisa leerla, sino, al contrario, retraimiento, disgregamiento, ensoledamiento. Bien habéis entendido. Esta palabra, que hoy inventé, proviene de soledad. Con el libro del señor Encina dan ganas de quedarse solo, sin que nadie nos interrumpa y nadie nos dialogue, fuera del autor.

Como buen literato que soy aunque guarde sólo la superficie del verdadero, a mí no me gustan las editoriales. En cada editor veo a un bandido encubierto, un Dick Turpin del papel, un Nick Carter de la tinta, un Candelas de la linotipia. Convencido y archipersuadido de esa idea, no gusto ni obtengo placer alguno de ninguna de las llamadas empresas editoriales, casi siempre sórdidas, escatimadoras, avaras, pretenciosas, vacías y disparatadas. En ese sentido, soy más reaccionario que el más reaccionario de los cuáqueros. Me sitúo antes de Gutenberg y me complazco pensando en los frailes de Cluny o en los amables benedictinos copistas, milagreros y miniadores.

Pero hoy debo ser justo. La Editorial Universitaria —¿por qué se llamará así? (me gustaría saberlo)— acaba de republicar el libro de Francisco Antonio Encina, que me ha dado lenguaje y ganas este día. Se trata, y vuelvo a decir se trata, por cuanto el libro es quien nos trata, de "Nuestra inferioridad económica".

A pesar de la manifiesta aridez del título, eso de económico molestaría a cualquier soñador, el libro se lee con regalado y más que regalado placer. Aquí está el Chile que siempre hemos amado, visto a través de las retinas de un auténtico chileno, de un chileno que jamás le ha costado al Fisco un ochavo. Yo comprendo a este gran señor de las letras nacionales, aunque algunas veces me revuelva en contra de alguna de sus ideas que no me acomodan, y que, por lo contrario, me desajustan. Espiritualmente, se entiende. Creo tener instinto histórico y coincido con mi autor en que esa facultad prima sobre todas las otras, de puro y subordinado carácter intelectivo que algunos lenguaraces pretenden esgrimir. El señor Encina es un hombre de poderosa imaginación, pero que posee una rectitud y severidad dignas del mejor y más autóctono huaso nuestro.

No quiero hablar mucho de este libro, que escapa de mi propio monólogo. No estoy ya en edad de cambiar amores. Pero quiero hablar de Encina, del Encina que percibo desde mi ansiosa peculiaridad espiritual.

Recuerdo con transida emoción la lectura de su "Portales". Era..., bueno, por aquellos tiempos en que me aburría en las clases de Economía Política. Hace veintitantos años. No puedo olvidar la emoción creciente con que leí la biografía del hombre que más tarde iba a ser, para mis seguridades de adulto —o, tal vez, para mis inseguridades—, el modelo, la fragua, el picaporte de la certeza. El señor Encina me enseñó a amar a don Diego Portales, porque me lo dio a conocer en toda su limitada grandeza criolla, en toda su frustrada iluminación sudamericana. Ganas me daban, en tanto leía aquella biografía, de venirme a Santiago, de golpe y porrazo, y abrazar al biógrafo que así me presentaba a un hombre, a un verdadero hombre. Después, he sido siempre portaliano.

Portaliano en el claro y lícito sentido, el único que don Diego aceptaría. Coincido con don Francisco Encina en su concepción de una política clásica, de honesto estilo, en la que el romanticismo literario no puede tener puesto. Acaso el mal de nuestro gran Balmaceda fue ése, haber creído demasiado en la postulación de un Byron o un Espronceda. Quédome, por lo tanto, con Portales, con el Portales liberal, civilista, enemigo de los ultramontanos, aunque creyente de corazón; látigo para el revoltoso y miel para el ordenado. Creo en el Portales que me dio a conocer este historiador nuestro, gran escritor, a quien no sé por qué endiablada razón aún no se le ha reconocido el Premio Nacional de Literatura. ¿Será que está ocurriendo con don Francisco lo mismo que ocurría hace años con Gabriela?

Larga fue mi interrupción en la amistad que inicié en aquella época con el bautista que fue, para mí, de Portales. Pero me había insuflado un ideal de forma política, sin que él, como maestro, se diera cuenta de que un joven medio marxistoide, catolicoide, y siempre oide, ay de mí, pudiera guardar ese resabio espiritual en la mente. No obstante, chocábame que derechistas redomados quisieran adueñarse y capitalizarse, como dicen ahora, el nombre de Portales. Chocábame, incluso, que los comunistas, a quienes siempre observo, lo declararan como ejemplo de dictador malvado e irredimible. Hasta escuché, con asombro, a cierto gran poeta, quien en la intimidad de su casa me declaró que estaba dispuesto a cantar la loa de Florín, el perverso oficial que remató la existencia del gran hombre. Pero así estaban las cosas. Y don Francisco Encina, claro está, inamovible en su pedestal de reaccionario. ¿Reaccionario el señor Encina? ¿Por qué? Hay muchos puntos en su pensamiento que no calzan con los del mío. ¡Pero yo tengo la mitad de su edad y soy porciúncula no más de su ingenio!

Más tarde leí, con esa provisionalidad que nos caracteriza a todos los chilenos, su considerable historia chilena. Había leído, cuando muchacho, a don Diego Barros Arana, y me había, desde luego, deleitado con Vicuña Mackenna. En general, conozco a todos los historiadores nacionales, únicos soportes valederos de la cultura vernácula. Los poetas hacen lo que pueden, vejados y ridiculizados por la deformación del ambiente. Padecen, cual diría el señor Encina, de la usura del medio.

Soy de los que aman el estilo del señor Encina. Amo en su prosa la saliente apostura que da la sensatez. Por ejemplo, cuando se refiere a hermanos de distinto padre, dice que lo son por la sábana de abajo. ¿Le pertenece el giro? No lo sé. Pero aun cuando lo sorprenda en la galanura de cualquier otro escritor, para mí seguirá siendo gala de don Francisco. En otras, dice que "la usura de la edad". ¿No es encantador? Lamento que mi infeliz memoria me traicione y que en estos instantes, por aciaga casualidad, sus obras no me acompañen. De no, entresacaría múltiples frases de intencionada y "castellana-vasca" frescura, para adorno de esta crónica.

Pero en todas éstas, me olvido que estoy hablando de "Nuestra Inferioridad Económica", si bien anuncié que no podría exigirme nada acerca de tema tan duro.

Me limitaré a copiar algo:

"La riqueza minera tiene un aspecto económico - sociológico sumamente grave. El estadista consciente debe ver siempre en la prosperidad, que ella derrama, un medio de aprovechar; jamás un fin, un término de las aspiraciones en la faz material de la evolución."

A seguidas, el autor nos indica que esta riqueza tiende a despertar el apetito de capitales extranjeros, y que estos capitales extranjeros tienden, por razones obvias, a desplazar a los capitales nacionales, con el consiguiente debilitamiento de nuestra economía. La agricultura tampoco nos ofrece inmediatas soluciones. Debemos dejar de creer en las panaceas, nos dice el autor. Sólo en el trabajo, en la incesante lucha, encontraremos un mejor porvenir. Con todo, es un libro optimista, que todo chileno, aun ajeno a la especialización que el título del libro sugiere, debe leer.

La obra que ha realizado, publicando este libro, la Editorial Universitaria, es digna de todo elogio.

T. C.

PANORAMA

DIA DE LA SEGURIDAD EN EL TRANSITO

La Federación Interamericana de Automóviles - Club, en asamblea general celebrada en México en 1952, tomó el acuerdo de establecer el día 10 de junio de cada año como el "Día Panamericano de la Seguridad en el Tránsito".

Desde esa fecha, los diversos países del continente vienen celebrando este día, que tiene vasta repercusión, pues, como ocurrirá hoy en nuestra capital, se repartirán medallas y premios a aquellos ciudadanos, conductores y, también, a los mejores Carabineros del Tránsito, por la labor desarrollada durante el año, en este aspecto de la vida nacional.

El tránsito público es un problema que afrontan todas las grandes ciudades del mundo. Su densidad y su complejidad son como un reflejo del progreso de la urbe y de la inquietud de sus habitantes. Una ciudad vive más intensamente mientras más intenso sea el tránsito en sus arterias. De ahí la necesidad de regularlo y racionalizarlo con normas comunes, que permitan su mayor expedición, a fin de ahorrar tiempo, dinero y accidentes.

Por ejemplo, en el último trimestre de 1954 se produjeron en Santiago mil seiscientos accidentes del tránsito, con diecinueve casos fatales. De estos accidentes, un mil noventa fueron en la mitad de la cuadra, lo que revela indisciplina de parte de los peatones.

Esta estadística demuestra que, si bien es muy importante la educación del conductor y su respeto por los reglamentos, más urgente y premiosa es la educación del peatón, quien, en Chile, se resiste a acatar las disposiciones pertinentes, como atravesar las calles en las esquinas y con luces de tránsito apropiadas. En las grandes capitales europeas, desde hace muchos años, el peatón ha aprendido a respetar las señalizaciones del semáforo y a atravesar "por los clavos", sistema generalizado para indicar la pasada en los cruces de las calles. Aquí, desgraciadamente, estamos aún en un período anárquico, tanto es así que representantes del Cuerpo de Carabineros han debido detener y poner a disposición del Juzgado de Policía Local a veinticinco personas que se negaron terminantemente a respetar las indicaciones corteses de los carabineros, en bien de su propia seguridad. Creemos que esta acción debe intensificarse con mayor energía.

Si existiese en nuestro país una conciencia de la seguridad individual, si cada cual se preocupase de lo que hace en la calle y no anduviese "en la luna", como suele ocurrir, los índices de accidentes bajarían notablemente.

Vale la pena destacar que una iniciativa solicitada a las autoridades del Tránsito por el Comité Nacional de Seguridad en el Tránsito, presidido por el coronel don Arturo Ruiz, en el sentido de suprimir la bocina en un amplio sector de la ciudad, ha disminuido el número de choques en las esquinas en un porcentaje no inferior a un sesenta por ciento.

Vemos, pues, que los hombres de buena voluntad que se están preocupando de estos asuntos tan vitales para la seguridad y el bienestar ciudadanos merecen nuestras palabras de estímulo y de cordialidad, en esta significativa fecha de la seguridad interamericana en el tránsito.

LA PREGUNTA

Un técnico declaró que entre todas las ofertas de trolebuses que se han recibido, la japonesa es la comercialmente más ventajosa.

¿Será porque cuando nos pisen y nos empujen en ellos, se notará menos que nos ponemos amarillos de rabia?

De ANDRE MALACROIX

La producción mundial de automóviles

Sabido es que los Estados Unidos han adquirido desde hace largo tiempo el puesto de primer constructor mundial y llevan a los demás países una colosal ventaja en la fabricación de automóviles. Después de haber alcanzado en 1950 la cifra de 8 millones de vehículos, jamás registrada antes, la producción se estabilizó, luego, en un nivel ligeramente menos elevado, acusando de un año a otro variaciones de uno a dos millones de unidades en más, o en menos, pero conservando siempre gran ventaja. Los Estados Unidos fabrican todavía más de los dos tercios del número total de automóviles que se producen en el mundo. Desde el punto de vista de la exportación, ocupan el segundo lugar, aun cuando el porcentaje de vehículos exportados no represente sino una pequeña parte de su producción. El término medio de estos últimos años permite evaluar ese porcentaje en un cinco por ciento aproximadamente, frente a un 10 o un 15 por ciento, antes de la guerra. El mercado interior, muy vasto, es suficiente para absorber la casi totalidad de la producción. Los poderes públicos de aquel país prevén que el parque automóvil, que es actualmente de 52 millones de vehículos, pasará a 82 millones en 1975.

La producción de la Gran Bretaña excede a la de Francia, desde 1929. Es la primera de Europa. A pesar de un leve retroceso entre 1950 y 1952, no ha dejado de aumentar desde el fin de la guerra. En 1954 ha excedido de un millón de vehículos, lo que equivale a decir que se ha duplicado con respecto a 1938, y más que cuadruplicado con respecto a 1929.

Por otra parte, la Gran Bretaña, que exportaba apenas la quinta parte de su producción antes de la guerra, ha pasado después de 1948 a la categoría de primer exportador mundial, pues los dos tercios de su producción son enviados fuera de sus fronteras. En los dos últimos años se ha registrado una ligera regresión en este porcentaje, pero, con todo, en el momento actual la mitad de los vehículos fabricados en Inglaterra son enviados todavía al extranjero, y a los países del Commonwealth.

Alemania, quinto productor en 1929, había alcanzado el cuarto puesto en 1938, en detrimento de Francia. En 1945, su potencial industrial era prácticamente nulo. El prodigioso esfuerzo de producción automóvil realizado en aquel país en el curso de los últimos años, es uno de los hechos económicos más notables de la post-guerra. Como ocurre con la Gran Bretaña, la producción alemana de 1954 ha doblado con relación a 1938 y más que cuadruplicado con referencia a 1929. Actualmente la República Federal Alemana es, en el aspecto que nos ocupa, el tercer productor mundial. En cuanto a la exportación, que era en 1950 de la cuarta parte de los productos fabricados [...] mo en 1938), no ha [...] aumentar desde entonces [...] canza ahora el 41,2 o|o, [...] que se aproxima a la mitad [...] su producción.

Ocupa Francia el cuarto [...] to. Desde 1945 su producción [...] ha cesado de crecer. [...] llegó a 500.000 vehículos, [...] cir, más que los años [...] 1938 reunidos. Aparentemente [...] estabilizada en 1953, [...] ción ha dado un nuevo [...] 1954, aumentando en más [...] 20 o|o. O sea, que en el [...] timo han salido de las [...] francesas seiscientos mil [...] y camiones, cifra que [...] ta unos dos mil vehículos [...] día laborable. Esta [...] tiende a ser aumentada [...] samente el mes de mayo [...] mo se ha batido el record [...] 66.947 vehículos fabricados, [...] ellos, 50.809 coches particulares.

Análogos progresos [...] ten en la exportación. [...] Había disminuido [...] 1947 hasta una quinta [...] la producción. En 1954 [...] mento es ya bastante [...] El número de vehículos [...] minados por Francia al [...] jero y a la Unión Francesa [...] eleva a 132.000, cifra [...] antes no había llegado.

El Canadá aparece en [...] sión con respecto al año [...] rior, sobre todo en lo que [...] a vehículos industriales. [...] dos modos, ha conservado [...] honrosa cifra de 379.000 [...] móviles. La exportación [...] ció también, circunscrita [...] a un 7,4 o|o.

Italia hizo nuevos progresos. [...] Produjo en 1954 tres veces [...] vehículos que en 1938, y [...] veces más que en 1929. La [...] portación registra también [...] aumento considerable y [...] decirse que desde el fin de [...] guerra representa en aquel [...] una quinta parte de la producción total.

En lo que toca a la [...] aunque los medios de [...] ción no son tan expeditos [...] para los demás países, [...] calcularse su producción [...] 500.000 automóviles por año.

De este rápido vistazo [...] industria automovilística, [...] duce que en Norteamérica [...] producción ha llegado [...] estabilidad y representa [...] mente de 6 a 8 millones de [...] hículos en los Estados Unidos [...] de 350.000 a 500 mil en el Canadá. La exportación, [...] importante, no supone más [...] un pequeño porcentaje en [...] lación al número total de [...] hículos producidos. En [...] países, un vasto mercado [...] rior basta para asegurar [...] sumo de esta producción. Y [...] mercado tiende a aumentar.

En Europa, la producción [...] había descendido en 1946 [...] cifra muy pequeña, [...] 200.000 vehículos, [...] su nivel de antes de la guerra [...] (aproximadamente un millón de [...] vehículos), y lo ha sobrepasado [...] pliamente. La estabilización [...] rece lograrse, no obstante [...] leves oscilaciones [...] 1951 y 1953. El hecho es [...] es que en 1954 la Europa Occidental ha producido [...] to 2.500.000 vehículos, [...] todo induce a creer [...] en los años que se aproximan [...]

A. M.

"Cero y el infinito"

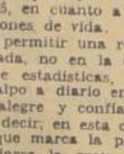

Un telegrama procedente de Nueva York informa que, según la Organización Internacional del Trabajo, entre 27 naciones, sólo Chile fue la excepción en 1954 y lo que va corrido de 1955, en cuanto a mejores condiciones de vida.

Me voy a permitir una rectificación basada, no en la confrontación de estadísticas, sino en lo que palpo a diario en esta nación "alegre y confiada"; o por mejor decir, en esta capital chilena que marca la pauta en eso de darse la gran vida sin reparar en "cómos" ni en "porqués".

Hace dos domingos comprobé, con asombro, que en la última carrera del Club Hípico se jugaron diez millones de pesos, y que a las patas de uno solo de los competidores, se pusieron dos millones. Las ostras, por algunas de las cuales se pide $ 200 cada una, desaparecen de los anaqueles en que se exhiben. Los cigarrillos de lujo son los que más consumo tienen, dándose el caso de que éstos agoten sus stocks y no de los de precios más bajos. Los restaurantes, los salones de té, los bares, los teatros, pasan llenos, y cuanto más selectos son estos establecimientos, mayor concurrencia tienen.

En los diarios, entre abrumado e incrédulo, leo avisos como éste: "Compro automóvil, hoy, en dos millones al contado", y otro anuncio de la semana pasada que ofrecía pagar el 40% de interés por la suma de seis u ocho millones, en el plazo de seis meses. La Bolsa abriga una concurrencia mayor que la del "Bim Bam Bum", y todo Santiago juega al alza, o lo que es lo mismo, a la baja del peso, con el mayor entusiasmo y fervor.

Vivimos alegre y desaprensivamente la inflación al compás de una sola palabra: reajuste. El reajuste es la manera más fácil de gastar sumas ingentes según la capacidad de cada bolsillo y de reponerlas en seguida. Se reajustan los sueldos y salarios, los precios, los intereses del dinero —que sobrepasaron toda medida legal, hace tiempo—, los alquileres, el presupuesto nacional, todo. El cero a la derecha ha reemplazado, en cuanto a su poco valor, al cero a la izquierda. De "inflación galopante" tildaron, en el extranjero, a nuestra crisis moral más que económica, pero nosotros nos encogemos de hombros frente a los epítetos.

¿Puede decirse que vivimos mal? De ninguna manera. Coexistimos encantados de la vida en medio del "cero y el infinito".

Uno va a una tienda, a una botica, y encuentra diferencias de precios del 10, del 20, hasta del 50%, según sea la ingenuidad del comerciante menos adaptado de esta marcha hacia arriba, en materia de "reajustes". Un recuadro de prensa publicado el miércoles, da la pauta de este vivir regalado y ostentoso que es nuestra característica. Dice así: X. X. X. (aquí un nombre) modisto húngaro, se dirigió a París a estudiar en las mejores academias". No dice más el recuadro de 5 por 5 centímetros, pero estas pocas líneas dicen más de la historia chilena del momento, que diez tomos de don Francisco A. Encina.

Este extranjero afortunado y hábil, va a gastar en dólares, en París, lo que ha ganado en Chile en actividades particularmente suntuarias. Va, es cierto, a Europa, en viaje de estudios, pero mientras técnicos que pudieran incrementar la producción por la índole de su especialidad, deben quedarse en el país, este otro, modisto de super lujo, ha logrado la excepción inusitada.

Y sin embargo, y esto es lo peor, Chile podría recuperarse de la inflación, si quisiera. Todos los síntomas externos e internos permiten aseverarlo. El auge mundial toca a nuestras puertas y, aún, logra colarse por diversos resquicios. Si quisiéramos, si nos pusiéramos de acuerdo, podríamos dejar de ser excepción en el cuadro universal de la rehabilitación.

Pero cuando se trata de hacer algo semejante, surgen las barreras de Gobierno y Oposición, de derechas e izquierdas, de sindicalismo y patronaje. Surgen, la altivez, la rebeldía, la crítica y aquella palabra contaminadora y extenuante que es la "inoperancia".

En lo que somos "operantes" es en pedir. Pedimos con igual ligereza, ganadores y placés, que reajustes de sueldos y salarios, ostras que "actualización" de precios. Tras ellos vienen la petición de nuevos impuestos y, por ende, la secuela de nuevas alzas.

Pero lo pasamos bien aunque la OIT diga lo contrario.

SIR ARTHUR

Fracaso agrícola

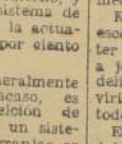

Se sabe desde hace tiempo que la producción agrícola de Bulgaria, nación agricultora, ha descendido muy por debajo de las esperanzas del Gobierno, y que ello se debe al sistema de colectivización, que en la actualidad se aplica al 60 por ciento del agro búlgaro.

La explicación, generalmente aceptada de este fracaso, es que se debe a la oposición de los campesinos contra un sistema bajo el cual las granjas se administran con gerentes nombrados por el partido comunista, sin tener en cuenta para nada los verdaderos intereses de los agricultores. Dichos gerentes son notoriamente irresponsables y frecuentemente venales.

Durante el pasado otoño el descenso en la producción tomó tal cariz, que un grupo de los principales líderes comunistas, incluyendo al Primer Ministro Valko Chervenkov, tuvo que realizar una jira por las provincias, para ver con sus propios ojos las condiciones que imperaban en las granjas cooperativas. La impresión que sacaron de su visita fue mala, tan mala, que se resolvió tomar ciertas medidas enérgicas.

El método adoptado fue el de escoger un caso típico, y someter a las personas responsables a juicio público. El escándalo, deliberadamente organizado, serviría de apropiado aviso para todos los demás.

Este fue el origen del escándalo de la granja cooperativa de "Chomakovtsi", un pueblo del noroeste de Bulgaria, donde cuatro gerentes de cooperativas fueron sentenciados a penas que oscilaron entre 10 y 18 años de cárcel, además de fuertes multas, por haber robado fondos y productos, y "por haber mostrado falta de control y haber desatendido los deseos del pueblo". Y este caso no ha sido único.

La situación agrícola, en toda su gravedad fue debatida en el mes de enero del presente año, en una reunión a puerta cerrada del comité central del Partido Comunista, y revelada en público por el Primer Ministro en un discurso pronunciado en la conferencia de las granjas cooperativas, en el cual expuso con franqueza las deficiencias de la gerencia de las citadas granjas.

Finalmente, en el discurso pronunciado en Pleven, Chervenkov subrayó la necesidad de que el partido ejerza control sobre la agricultura, en forma todavía más rigurosa, y de que se reorganicen los comités de gerencia de las distintas zonas. Es indudable que Moscú está siguiendo de cerca la marcha de los acontecimientos.

SIR ARTHUR.

Cartas al Director

("Quisiera tener un diario escrito por el público".—Dewey)

Los gobiernos estudiantiles

Señor Director:

Voy a molestar su atención y la de los asiduos lectores de esta importante sección del diario LA NACION, con una materia que me parece de alto interés general. Me refiero a las reformas educacionales.

En general, señor Director, he sido partidario de ellas, principalmente en las modificaciones que han sido introducidas a los programas de estudios y a los métodos de enseñanza; pero, no lo soy —porque ha resultado un fracaso— de la creación de los Gobiernos Estudiantiles y de los Consejos de Cursos.

Los recientes sucesos han venido a darme la razón. Estas organizaciones —como lo sabemos todos los profesores— han venido a quebrantar la disciplina de los establecimientos educacionales; pero, lo que es peor ha sido quebrantada, en muchas ocasiones —como ahora—, con fines evidentemente políticos, empujados por elementos ajenos al Liceo, para cuyo efecto se hacen valer de los alumnos de los cursos superiores y de más edad.

Los niños, por naturaleza, no ven con agrado todo aquello que suponga alguna disciplina. Gustan de la anarquía y del desorden, y es justamente el aspecto que los "jefes de curso" explotan con suma habilidad.

Los teóricos de la pedagogía alegan que tales organizaciones contribuyen a la formación del niño y a prepararlo para intervenir en las actividades de la vida nacional. Yo les pregunto a los señores que así opinan: ¿"Son ellos unos individuos inadaptados, porque no tuvieron Gobiernos Estudiantiles? ¿No han desarrollado normalmente su personalidad por no haber tenido Consejos de Cursos"?

Creo, señor Director, que debemos interesarnos cada vez más, por mejorar la enseñanza y la formación del niño del joven, pero creo, también, que este esfuerzo debe avanzar paralelamente con la disciplina. El Presidente de la República ha dicho que "todos los males de nuestro pueblo se deben, principalmente, a la falta de disciplina", y yo tengo la íntima convicción de que no se ha equivocado.

Lo saluda atentamente, Un profesor secundario.

Petición al Sr. Vicepresidente de la Caja de Retiros de las Fuerzas Armadas

Señor Director: Desde tiempo atrás se ha establecido en la Caja de Retiro de las Fuerzas Armadas una medida muy perjudicial para muchos pensionados.

Se trata de que los días sábados no se atiende público, resultando perjudicados los pensionados que debemos vivir en el campo o en pueblos pequeños de los alrededores de Santiago para poder paliar en algo los efectos de los altos precios de los arriendos que imperan en la capital.

Muchos de nosotros tenemos en esos pueblos cercanos a Santiago, puestos de cuidadores de residencias.

Debido a la medida mencionada, debemos abandonar nuestros puestos a mediados de semana, dejando abandonadas las residencias a nuestro cargo.

Pedimos atención los días sábados para aprovechar que nuestros patrones pasan sábado y domingo en las residencias a nuestro cuidado.

Al preguntar los motivos para no atender a los imponentes los días sábados, se nos ha contestado lo siguiente: se hace así, con el fin de que el personal dedique todo su tiempo a poner al día asuntos atrasados.

Nos permitimos solicitar respetuosamente del señor Vicepresidente designe un día, entre martes y viernes, para atender imponentes, y fijar las horas de atención los días sábados, entre las 10 y las 11 horas.

Se lo agradecerán, — Varios pensionados.

Comida al ex Ministro Diego Lira

Con motivo de haber abandonado su cargo de Ministro de Minería, un grupo de amigos ofreció una comida a don Diego Lira, a la cual concurrió también su sucesor, don Osvaldo Sainte-Marie. En la foto, dos aspectos del homenaje al que asistieron, la señora América Nieto de Vergara, señorita María Ester Ramírez, Carmen Valdés y Laura Lira, y los señores Carlos Ruiz Füller, Subsecretario de esa Cartera; don Juan Reccius, Director del Departamento de Minas y Combustibles; don Emilio Vogel, vicepresidente de la Caja de Crédito Minero; don Belisario Maureira, gerente de la Empresa Nacional de Fundiciones; don Fernando Salas, gérente de la Empresa Nacional de Petróleos, y el señor Fernando Gronoya.

SALUDOS OFICIALES A ISABEL DE INGLATERRA

El Presidente de la República, Excmo. señor Carlos Ibáñez del Campo, envió ayer un cable de congratulación a la Reina Isabel de Inglaterra, con motivo de las festividades de su natalicio. Por su parte el Canciller, don Kaare Olsen, transmitió su saludo al Ministro de Relaciones Exteriores de Gran Bretaña, Mr. Harol Mac Millan.

Por su parte, el Subdirector del Protocolo, don Ricardo Letelier, y el Edecán Aéreo del Primer Mandatario, Comandante de Escuadrilla, don Osvaldo Soto Aguilar, visitó a las 11 horas al Embajador de S. M. británica, señor Charles Epsom, para llevarle los saludos oficiales de nuestro Gobierno.

El representante diplomático ofreció a mediodía, en la sede de la Embajada, una recepción a la colonia británica residente.

Actividades culturales

EXPOSICIONES

María Ester Ballivián, pintora boliviana, expondrá en el "Círculo de Periodistas". La muestra consta de un variado conjunto de óleos, y será inaugurada el martes.

El Departamento de Cultura y Publicaciones del Ministerio de Educación ha organizado una exposición denominada "El paisaje en Chile, desde Smith hasta nuestros días", la cual será inaugurada el lunes. Obras de conocidos paisajistas nacionales, como Smith, Valenzuela Llanos, Juan Francisco González, Pedro Luna, Ulises Vásquez, Laureano Guevara, Roa, Buchard, Montecinos y otros de la plástica nacional, serán expuestas en esta exposición.

En el Círculo de Periodistas será clausurada mañana la muestra del pintor Carlos Ruiz.

CIENTIFICAS

La Sociedad Médica de Santiago celebrará sesión hoy a las 22 horas, en su local de Merced 565, con la siguiente tabla:

"Algunas consideraciones clínico-bacteriológicas y antibiograma de alcaligenes y bacterias similares". — Profesor doctor L. Paredes y doctora M. Escobillana, Instituto de Microbiología de la Universidad de Chile.

"Causas de muerte en un servicio médico de urgencia. Estudio estadístico. Revisión de 2.883 observaciones".— Doctor B. Valenzuela del Solar y señor A. Goic. Asistencia Pública de Santiago. Director, doctor M. Bahamonde.

RETRETA EN LA PLAZA SAN ISIDRO OFRECERA ORFEON SANTA CECILIA

El próximo domingo, en la Plaza San Isidro, el Orfeón Santa Cecilia, ofrecerá una retreta, de 17 a 18 horas, con el siguiente programa:

Marcha The Prince Corps; obertura El Barbero de Sevilla; opereta La Princesa del Dólar; aires japoneses y chinos; tonada La Rancagüina, y Marcha The Liberty.

CON MINISTRO DE MINAS SE ENTREVISTARAN HOY OBREROS DE LA PATAGUA

La intervención y buenos oficios del Ministro de Minería, don Osvaldo Sainte Marie, para obtener una pronta solución de su conflicto, solicitarán hoy los obreros que trabajan en el mineral de cobre "La Patagua", en La Ligua.

Los dirigentes sindicales confían en que con los antecedentes que sobre la forma en que se desenvuelven las actividades de la Compañía Sali, Hochschild S. A., proporcione al Ministro señor Sainte Marie a su colega de Trabajo, general don Eduardo Yáñez, será posible encontrar una justa satisfacción a sus peticiones económicas.

IGNACIO BAIXAS C. ABRE EXPOSICION EN EL BANCO DE CHILE

EL LUNES próximo será inaugurada en la Sala de Exposiciones del Banco de Chile, la muestra del acuarelista Ignacio Baixas. En esta oportunidad el artista barcelonés presentará un conjunto de treinta y dos acuarelas, sobre temas del sur de Chile, Cajón del Maipo y otras regiones.

DE RESPALDO AL GABINETE INDEPENDIENTE ES CONCENTRACION DEL DOMINGO EN T. CAPITOL

María de la Cruz y Raúl Barbosa, los principales oradores

Todo un éxito promete resultar el acto cívico que el domingo próximo se efectuará en el Teatro Capitol de esta ciudad, como apoyo al Gobierno del General Ibáñez, y de respaldo al actual Gabinete, formado por elementos independientes. Como ya hemos informado, esta concentración la efectúan agrupaciones de obreros y trabajadores, asociaciones de comerciantes y juntas vecinales de las comunas de Santiago y diversas cooperativas y asociaciones de pequeños agricultores, bajo la dirección del Movimiento Unión Nacional Laborista.

NUEVAS ADHESIONES.— A pesar del feriado de ayer, la comisión organizadora de éste, que preside Raúl Barbosa, trabajó intensamente en la preparación y recibió nuevas adhesiones de comerciantes y trabajadores. Es así como se plegó la Asociación de Comerciantes de "Compra y Venta", el Gremio Gráfico y la Agrupación de Sindicatos Textiles de Quinta Normal. Todas estas instituciones al inscribirse, hicieron presente su deseo de exteriorizar públicamente su apoyo al actual Gobierno en el cual ven a Ministros independientes, haciendo efectiva labor en bien de las clases laboriosas.

ASISTIRAN VARIOS MINISTROS. — Como informáramos ayer, a este acto han sido invitados todos los Ministros de Gobierno, quienes hoy contestarán su asistencia a la concentración del domingo. Mas, dado las múltiples labores de los Secretarios de Estado, no permitirá la asistencia de todos ellos.

ORADORES.— En las últimas horas de la tarde de ayer, en Catedral 1264, Secretaría General de la Comisión Organizadora, se llevó a efecto una reunión en la cual se designaron a los siguientes oradores para la concentración. Por el Gremio Gráfico, Francisco Pozo Peña; por el Comercio Minorista, el diputado Galvarino Rivera; por la Directiva Provincial de Santiago de la UNAL, lo hará Enrique Bahamondes; por los comerciantes en Vega lo hará José Santander Garguilo; por las Cooperativas Agrícolas lo hará el organizador de dicho acto, Raúl Barbosa. Luego se ofrecerá la palabra a los Ministros asistentes y cerrará el acto la líder de la UNAL, ex senadora María de la Cruz.

La Comisión Organizadora nos pide informar que sigue recibiendo adhesiones en su Secretaría de Catedral 1264.

Adquirirá trigo para Chile

A pedido del Ministro de Economía, don Arturo Zúñiga Latorre, ayer se dirigió por vía aérea a Estados Unidos, el vicepresidente del Instituto Nacional de Comercio, don Hernán Bustamante, quién realizará en ese país las negociaciones para adquirir 34 mil toneladas de trigo, con un valor de 2.200.000 dólares. El señor Bustamante lleva también la misión de obtener la ampliación del crédito acordado entre los gobiernos de Chile y Estados Unidos, para adquisiciones de esta naturaleza, en otros ocho millones de dólares, que serían invertidos en la compra de materias primas, especialmente algodón. El vicepresidente de INACO, viaja acompañado de su esposa.

Dirigentes de la Pequeña Minería luchan por la solución de urgentes problemas

En cumplimiento de las conclusiones de la Segunda Convención Nacional de la Pequeña Minería, efectuada en La Serena los días 27, 28 y 29 de mayo último, se encuentra en Santiago el Directorio Nacional de esta Organización, buscando la solución a las más urgentes necesidades de la pequeña minería.

TRANSPORTES PARA MOVILIZAR SU PRODUCCION. — Esta importante rama de la producción que con su esfuerzo y trabajo privado, permite al país contar con una importante cantidad de dólares, contribuyendo con ello al mejor desenvolvimiento de la economía nacional, está pasando ahora por una grave crisis originada por la falta de elementos de transporte.

Esta necesidad ha sido planteada a S. E. el Presidente de la República, al señor Ministro de Minas, al señor Ministro de Economía y al H. Consejo de la Caja de Crédito y Fomento Minero, buscando la solución que se puede dar a éste problema de acuerdo a la producción de dólares de la misma minería.

DOLARES DISPONIBLES. — En efecto, en estos momentos hay disponibles para su venta en Instituciones bancarias la suma de dos y medio millones de dólares provenientes de las ventas de la producción de la pequeña minería. Esta rama de la industria necesita ahora utilizar esos dólares para adquirir los camiones que le permitirán un mejor desarrollo, lo que beneficiará a la economía nacional.

Simultáneamente con la existencia de estos dólares empozados en los Bancos, que no han podido ser liquidados hasta el momento, CACREMI, tiene un grave problema de financiamiento en moneda chilena pues está adeudando a los mineros DOSCIENTOS CINCUENTA MILLONES de pesos, por diferencias de tarifas de compra de minerales correspondientes al último trimestre.

SOLUCION PARA ESTOS PROBLEMAS.— La Directiva de la Asociación Nacional de la Pequeña Minería deseando la solución inmediata de este gravísimo problema, ha propuesto a las esferas gubernativas un planteamiento que encierra los puntos necesarios que permitan la liquidación de esos dólares, los que se utilizarán en la adquisición de los medios de transporte que la industria reclama, permitiendo a CACREMI a la vez, disponer de los medios de pago para la cancelación de sus compromisos.

La Pequeña Minería confía que el alto concepto que tiene el Primer Mandatario y sus inmediatos colaboradores, asegurará a breve plazo, la más adecuada solución a los problemas expuestos.

SERAN ELECTROCUTADOS LOS PERROS PELIGROSOS

Con un procedimiento semejante al que se utiliza en las norteamericanas sillas eléctricas, se ultimará a los canes sin dueño que significan constante peligro para la sociedad.

De esta manera, la muerte de los perros será mucho más humanitaria que la muerte que reciben en los actuales momentos, cuando se ha intensificado al máximo la campaña antirrábica.

La máquina eléctrica será obsequiada por la Sociedad Protectora de Animales al Servicio Nacional de Salud.

A este respecto, hemos recibido la siguiente comunicación del presidente de la Sociedad Protectora de Animales "Benjamín Vicuña Mackenna", diputado don Jorge Meléndez Escobar:

"Señor Director del diario LA NACION.

Distinguido señor Director:

He leído con interés el artículo del destacado escritor don Benjamín Subercaseaux, que publicara en el Suplemento de LA NACION del domingo último y que titula "El Infierno Canino". La meritoria pluma de este hombre de letras abordó un tema que ha conmovido hondamente a las personas que se impusieron de él. Con una realidad y crudeza dio a conocer la forma cómo se sacrifican en los Hornos Crematorios los canes que recoge la "perrera", y termina su artículo comentando la campaña antirrábica que mantiene en la capital y en diversas ciudades del país el Servicio Nacional de Salud.

A raíz de este artículo, el Directorio de la Sociedad Protectora de Animales "Benjamín Vicuña Mackenna", que tengo la honra en presidir, acordó dirigir al señor Director estas líneas para manifestarle que nuestros Inspectores, don Manuel Moreno García y don Luis Miranda Torres, hicieron una visita ocular a los Hornos Crematorios de la Avenida Balmaceda y, en el terreno mismo, tomaron una serie de medidas para evitar sufrimientos inútiles a los pobres perros que han de sacrificarse atendiendo a la campaña antirrábica. Solicitaron a los encargados de esta ingrata tarea por parte de las autoridades del Servicio Nacional de Salud, que se aplicaran los medios más modernos para el sacrificio de los canes y que, todo animal que recoja la "perrera", debe dejarse 24 horas como mínimo, para dar lugar al rescate que hagan los dueños de los canes.

Por otra parte, la Sociedad ofrecerá al Servicio Nacional de Salud una máquina eléctrica que hace algunos años encargara a Inglaterra para el sacrificio de los perros incurables y que se usa en las principales sociedades protectoras del mundo.

He considerado de mi deber hacer estos alcances al artículo del escritor don Benjamín Subercaseaux, pues con ello satisface este dirigente los pedidos que le han hecho sus colegas y algunos socios de la "Vicuña Mackenna" y en el deseo de dejar bien en claro que, esta Sociedad, seguirá incansablemente en su tarea de humanizar al máximo la campaña antirrábica en que están empeñadas las autoridades sanitarias, y que su acción educativa la realizará en todas las escuelas del país, de acuerdo con la Dirección General de Educación Primaria.

Saluda muy cordialmente a usted,

JORGE MELENDEZ ESCOBAR, presidente de la Sociedad Protectora de Animales".

SOLICITA DEVOLUCION DE UNA ECHARPE QUE FUE EXTRAVIADA EN TAXI

El miércoles último, a las 21 horas, en la carrera a la Av. El Bosque, se le quedó olvidada a su dueña, en el taxi patente YC-688, una echarpe de seda dorada.

Se ruega su devolución a la señorita Yolanda Ross, redactora de Vida Social de este Diario.

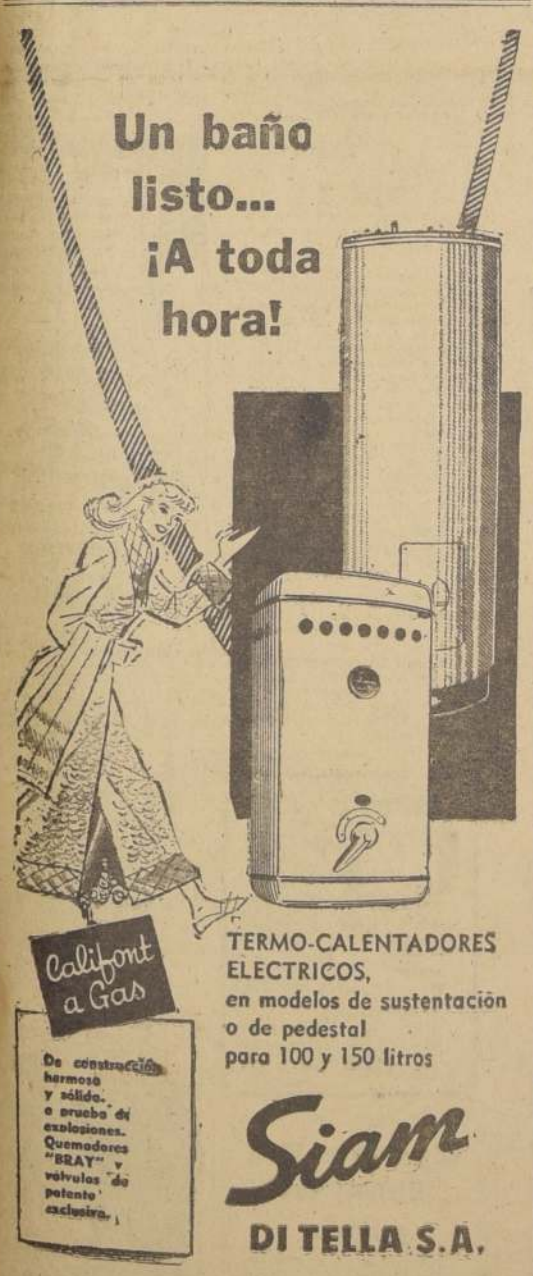

TERMO-CALENTADORES ELECTRICOS, en modelos de sustentación o de pedestal para 100 y 150 litros

Siam DI TELLA S.A.

Matías Cousiño 54. AHUMADA 65. Alameda B. O'Higgins 23 SANTIAGO.

Sana, nutritiva... y fabricada por Nestlé

La Leche en Polvo Nido contiene toda la crema y las vitaminas de la mejor leche fresca y tiene la garantía de Nestlé. La Leche en Polvo Nido se destaca por su calidad insuperable, su pureza y su preparación fácil. Prefiérala Ud. también.

Los que exigen calidad, exigen la marca NIDO M. R.

Las Damitas de CINZANO

HOY visitarán el elegante bar ANTILLAS (La Bahía) Monjitas 834

Asista usted con sus amigos y tomen VERMOUTH CINZANO HELADO Y CON UNA TORREJITA DE LIMON, ...entre 19 y 21 horas

Durante 50 años, Nugget ha borrado todas las "cicatrices" de la lucha... Después de su deporte callejero, siga dándole a sus zapatos un brillo de buena pasta.

NUGGET M. R. a sus pies...

CONCOPO
CONFEDERACION DE COLECTIVIDADES POPULARES

La Directiva de la Cuarta Comuna de la CONCCPO invita a sus militantes y al pueblo a una concentración para el próximo DOMINGO 12 DEL PRESENTE, a las 9 horas, en Av. General Velásquez esquina Subercaseaux.

MAMERTO FIGUEROA

frente al pueblo, dirá la verdad del momento político, económico y social en que vive el país. Después de terminado el acto, se efectuará un desfile popular hasta la Estación Central.— ¡NO MAS ALZAS Y POR UN GOBIERNO PARA EL PUEBLO!

JUGANDO BRIDGE — Dos jugadores sonrientes y dos serios. Esto indica, por lo menos, una caída estando "vulnerables". La escena fue captada durante el reciente campeonato de bridge, y los jugadores son Aníbal Agüero Correa, Jorge Guzmán Frontaura, Osvaldo Milnes y Patricio Claro Tocornal. Contempla el desarrollo de la partida Dora Asriel. Nuevos bríos ha adquirido, recientemente, el juego de bridge, entre cuyos adeptos nunca pudo reinar "la canasta", cuyo efímero reinado, al parecer, toca a su fin, ya que el bridge vuelve por sus fueros, imponiéndose de nuevo en los salones.

Concierto Ania Dorfmann

Por PABLO GARRIDO

El público chileno ha tenido el privilegio de escuchar, anteayer a la notable pianista ruso-norteamericana, Ania Dorfmann, en un concierto que ha resultado memorable. Los antecedentes que de esta artista se tenían, eran magníficos, aunque escasos. La realidad ha sobrepasado a toda expectativa. Dotada naturalmente para el arte de los sonidos, con limitación física (manos pequeñísimas), su escuela pianística (Lechetisky y Phillip) entraña uno de aquellos interrogantes poco frecuentes en el hecho estético. Porque Ania Dorfmann, quien gusta decir que para ella Beethoven es la suprema expresión en arte, posee una versatilidad tal que, hasta los trozos de mero artificio (Liszt, por ejemplo), resultan obras del mayor interés "musical". Y aquí convendría acotar que ciertas actitudes airadas de la mayor parte de los intérpretes hacia lo que suelen llamar vulgaridades, caen en el más absoluto vacío. En materia de arte, creemos, no es dable aplicar criterios unilaterales, olvidando razones estilísticas, que equivalen a planteamientos de orden estrictamente históricos y sociológicos. Liszt, por ejemplo, como lo vierte en sus interpretaciones, Ania Dorfmann pasa a una categoría tan genuina, tan de índole "artística", que los desajustes de contenido exterior (filigranas y pirotecnia dígito-manual), no calzan en modo alguno. Ya desde la Sonata de Galuppi (un movimiento lento, sencillamente arrobador) se pudo apreciar que la distinguida pianista está mucho más allá del hecho técnico-manual, puesto que su sobriedad de matización, su inteligente manejo del pedal, y la forma tan profunda de verter el contenido del esquema formal, embargan al auditorio y le llevan a los estrados más puros del hecho estético. Las Sonatas de Beethoven (Patética), y Chopin (Opus 58), fueron, asimismo, modeladas hasta la esencialidad total. Pero, Ania Dorfmann (y, ¡cómo recordábamos a nuestra Rosita Renard!), su auscultación en lo romántico no se limita a Beethoven, Chopin, Mendelssohn y Liszt (que de todos ellos hubo muestras maestras), sino que, al tomar la Sonatina de Ravel, se pudo observar cómo la "souplesse" de lineatura y preciosismo estrictamente pianístico, ambientados en el impresionismo, calzaban, en otra postura espiritual, con el lenguaje abstracto y perenne del hecho musical. Para fiscalizar su notable actuación, Ania Dorfmann brindó algunos números fuera de programa. Las ovaciones la siguieron hasta dejar la vieja casa del Teatro Municipal. De desear sería, que la distinguida artista nos regalara con otro concierto.

P. G.

Señora María Cristina de Marques, esposa del Excmo. señor Alvaro Loureiro Marques, Ministro del Portugal ante la Moneda. Hoy se celebra el día del país lusitano, al conmemorarse el aniversario de la muerte del poeta Luis de Camoens.

acontece...

POR YOLANDA ROSS

LAS ACTIVIDADES SOCIALES de los diplomáticos latinoamericanos se han concentrado en esta época invernal en interesante ruedas de canasta, bridge y poker, que se juegan todos los domingos, desde las 18 hasta las 24 horas...

—:O:—

POR MUTUO acuerdo entre los que forman este interesante grupo, por orden alfabético, recibe en su casa cada domingo al que le toca el turno. Con paréntesis de una hora para la comida, en mesas de cuatro personas, juegan más para pasar el rato agradablemente que por superarse en suerte...

—:O:—

ASI HAN RECIBIDO en su casa ya a este grupo, que lo forman 24 personas: Alvaro Pereira Do Cabo e Inah, su esposa, Agregado Naval del Brasil; Jorge Morelli y Lucha, Secretario de la Embajada del Perú; Electo García Tejedor y su esposa, Secretario de la Embajada de España; Luis Almeyda Cunha y Edina, Secretario de la Embajada de Brasil; Manolo Fernández Melero y Remedines, españoles muy salerosos y muy amigos de los diplomáticos; Carlos Néstor Torres Gigena y su esposa, Ministro Consejero de Argentina, a quienes les correspondió recibir hace unos días...

—:O:—

CARLOS TORRES Gigena cuando le tocó el turno se convirtió en un perfecto anfitrión. Y a pesar de haber advertido que no ganaría en su propia casa, no tuvo más que rendirse a su suerte, ya que en mano recibió sus tres poker servidos, sus fullcitos y una que otra escalerita...

Mientras que en la mesa de bridge Henrique Rodrigues Valle (que está próximo a partir) hacía demostraciones de su conocimiento perfecto del juego, ante sus contendores Ayrton Diniz, Cunha y Aragonez...

Por su lado, las canasteras se desempeñaban a maravilla. En una mesa Matilde de Viteri con María Elena de Diniz ganaron unos pesitos a Remedines de Fernández Melero e Inah de Do Cabo.

—:O:—

EL DOMINGO pasado le tocó el turno a la casa de Enrique Viteri y su esposa, la atrayente argentina Matilde Fuentes Luján. Ellos, aunque no tienen ya ningún cargo diplomático, siguen siendo invitados por sus amigos, en consecuencia a las simpatías que se conquistaron durante el desempeño de sus funciones oficiales.

—:O:—

A ESTE GRUPO de diplomáticos que en esta forma demuestran cuán fácil es la convivencia fraternal latinoamericana se siguen uniendo otros domingo a domingo, enlazando sus manos de amistad...

El domingo le corresponderá el turno a la casa de la más entusiasta de las jóvenes parejas diplomáticas, y que han llevado últimamente una intensa actividad social: María Helena y Ayrton Diniz, Secretario de la Embajada del Brasil...

Y. R.

DIPLOMATICAS — Esta tarde, de 19 a 21 horas, el Embajador de Venezuela, Excmo. señor Renato Esteva Ríos y señora, ofrecerán un coctel en honor del general (R) David López Henríquez y del teniente coronel Raúl Castro Gómez, en la sede de la Embajada.

—El Ministro Consejero de la Embajada del Brasil, don Henrique Rodrigues Valle, se dirigirá el próximo miércoles 15 a Sewell, especialmente, invitado por la Braden Copper Co., para conocer el mineral de El Teniente.

El señor Rodrigues Valle, quien ha sido destinado a New Orleans, partirá de Chile el martes 21, con destino a Río de Janeiro, donde permanecerá por algunos días antes de embarcarse a los Estados Unidos.

Su permanencia en Chile, donde deja numerosos amigos y donde ha realizado una brillante labor diplomática, duró poco más de tres años.

EXHIBICION DE MODAS REALIZARA TEJIDOS EL SALTO EN CONCEPCION. — Siguiendo el programa de desfiles de modas que ha estado presentando en diversos salones de la capital, con gran éxito, Tejidos El Salto hará una nueva exhibición de sus telas en confecciones de última moda en la ciudad de Concepción.

Para el efecto la directiva y las cuatro modelos que están realizando los desfiles, en el que se presenta una veintena de tenidas, viajarán mañana a dicha ciudad para la presentación de este week end.

DIA DEL PORTUGAL. — Con motivo de celebrarse hoy el día de Portugal, el profesor don Joao de Costa-Nora, hablará por los micrófonos de la Radio Corporación, a las 16 horas, sobre "Lisboa y Estoril, perlas del Atlántico", y a las 22.35 horas, será entrevistado por la Radio Nuevo Mundo sobre "Aspectos del desarrollo de la cultura en Portugal".

LA EPOCA DE LOS DESFILES DE MODAS.— La temporada de exhibiciones de moda ha estado rubricada por la firma de casas comerciales y fábricas textiles, que han realizado numerosos desfiles en los salones de nuestra capital. Recientemente, en el Hotel Crillon, Tejidos El Salto volvió a hacer una de sus presentaciones, que ha llamado la atención de las damas. Los trajes lucidos por las cuatro modelos a cargo de estas presentaciones tuvieron las características de los diseños franceses, especialmente regidos por las líneas que han lanzado al mundo Dior, Fath y Balmain. Entre los 25 modelos que forman la colección de Tejidos El Salto, y que volverán a ser presentados esta vez fuera de fronteras capitalinas, en la ciudad de Concepción, figuró un traje de dos piezas con la famosa línea H de Christian Dior. La línea H de Dior, que fue presentada en la temporada de invierno en París y Londres, fue sometida a la más dura crítica por las representantes del bello sexo, especialmente por las artistas de cine, quienes se oponían a ella en presentaciones realizadas en la propia capital del cine: Hollywood. La línea H fue llamada en el mundo entero el Flat Look, y su principal característica consiste en la supresión del busto por medio del corte del traje y de corsets especiales, también de la creación del famoso modisto parisiense. La línea "tulipa", también lanzada por Dior y por los otros astros de la alta costura parisiense, está representada en las exhibiciones de las confecciones de Tejidos El Salto. Las telas, todas de lana, con los más nuevos diseños, fueron presentadas en los modelos lucidos con sugestivos nombres; entre ellas, se destacaron "oro viejo", un tweed café en dos tonos; un nombre autóctono designó como "Rapa Nui" a un "grass-green"; como "Furia", a una peonia; "Rosana", una tela negra; "Ballet", un azul pizarra, y "Torero", a un negro combinado con gris y blanco. A la última presentación de modas realizada en el Hotel Crillon fueron invitados numerosos periodistas, que formaron la línea principal junto al escenario del desfile. Numerosas personas llenaron totalmente el comedor interior del citado hotel hasta las 19 horas, en que terminó el desfile, después de hora y media de presentación. Los grabados muestran dos momentos del desfile.

LEONES PARAGUAYOS QUE NOS VISITAN.— En visita de cordialidad hacia los leones de Chile, se encuentran en ésta los miembros del leonismo paraguayo que consignamos a continuación:

Señor Gustavo Heisecke Ferreira y señora, señor Gustavo Acuña Falcón y señora, señor Ramón Jiménez Gaona y señora, señor Manuel Ramón Saccarello y señora, señor José Ugarte, señor Enrique Zavala, señor Eduardo Elizalde Benítez, señora Carmen Brakenridge de Banks, señora Angela Soljancic de Ferrario, señora Rosa Ferrario de Peña, señora de Amodei y señorita Mareirian Pérez Ramírez.

Numerosos agasajos recibirá este grupo de sus compañeros de Chile, entre ellos, una comida ofrecida en el Club de la Unión por el Club de Leones de Santiago; comida ofrecida en el Club Militar por el Club de Leones de Ñuñoa; coctel ofrecido por el Club de Leones de Valparaíso en la Quinta Vergara, durante la breve visita que harán los leones paraguayos a nuestra Ciudad-Jardín, antes de su partida a los Estados Unidos, en donde participarán en todos los actos de la Convención Internacional del Leonismo, en Atlantic City.

EXPOSICIONES.— La Sociedad Nacional de Profesores ha organizado una exposición de obras al óleo, acuarela, dibujo y pastel, de los profesores secundarios de dibujo no solamente de la capital, sino también de provincias. Dicha exposición se efectuará a fines del presente mes en una de las salas del Palacio La Alhambra, Compañía N.o 1340.

Habrá un jurado para otorgar algunos premios consistentes en medallas y menciones honoríficas.

Las obras se reciben en Moneda 1330, sede de la Sociedad Nacional de Profesores, de 18 a 20.30 horas.

MALONES.— Un grupo de amigos de la señorita Paz Vergara Pérez de Castro le dio un malón el sábado pasado, en su residencia de Avenida Bernardo O'Higgins.

—Al malón que ofrecieron recientemente a la señorita Gloria Medina en su residencia, asistieron las siguientes personas: Alicia Gálvez, Consuelo Fuenzalida, Lylian Cofré, Aurora Castillo, Olga Peralta, Rosa Gahan, Sylvia y María Cristina Bernasconi, Aquiles Alfieri, Jorge Jackson, José Bernal, Carlos Contreras, Alejandro Zúñiga, Manuel Harris, Sergio Quezada, Lolo y Armando Nannucci.

ORDENACION SACERDOTAL.— El R. P. Renato Poblete Barth participa su ordenación sacerdotal y su primera misa solemne, que se efectuará el domingo 26 del presente, a las 10.30 horas, en el Dahlgren Chapel, Georgetown University, 37th and 0. Streets, Washington D. C.

Exposición Chileno-Francesa de Pintura.— El lunes próximo será inaugurada, en la sala Le Caveau, de la Librería Francesa, Estado 36, una exposición de pinturas sobre el tema "Paisajes de París".

Se exhibirán cuadros de reputados pintores, entre los que figuran Frank Boggs, Pablo Burchard, Jorge Caballero, Gracia Claver, César Copetta, Ezequiel Fontecilla, Francois Gilbert, Jorge Letelier, Henri Martin, Camilo Mori, Dora Puelma y otros.

Exposición Colectiva.— Auspiciada por la Sociedad Nacional de Bellas Artes, se efectuará en el Palacio La Alhambra, Compañía 1340, una exposición de obras de artistas poseedores de segunda y primera medallas.

Dicha exposición se inaugurará el 20 del presente, a las 18.30 horas, y permanecerá abierta hasta el 23 inclusive, de 10.30 a 13 y de 15 a 21 horas.

T. MUNICIPAL — UNIVERSIDAD DE CHILE — INSTITUTO DE EXTENSION MUSICAL

HOY Y MAÑANA SABADO A LAS 7

SINFONICO DIRIGIDO POR MARIO ROSSI

VIVALDI: Concerto grosso — RAVEL: Pavana — DEBUSSY: Nocturnos "Nuages" y "Fetes" — FRESCOBALDI-GHEDINI: Cuatro Piezas para orquesta — MENDELSOHN: Sinfonía italiana.

EL CONCIERTO DEL SABADO ES A PRECIOS REBAJADOS —— LA BOLETERIA ATIENDE DESDE LAS 10 A. M.

MATINEE INFANTIL.— Con motivo de su primera comunión, el niño Raimundo Varela Miquel, ofreció una matinée infantil, a un grupo de amiguitos, en su residencia de calle D. Faustino Sarmiento.

MATRIMONIO.— Se ha efectuado, privadamente, el matrimonio de la señorita Gladys Eliana Doren Rojas con el señor Emilio Taulis Bravo.

Los novios se dirigieron a la Serena.

A LOS ESTADOS UNIDOS.— El próximo sábado se dirigirán a los Estados Unidos el diputado señor Rafael Vives Vives y señora Gabriela Honkart de Vives.

BAUTIZO.— En la Parroquia de la Anunciación será bautizado esta tarde Pablo, hijo del señor Ismael Ureta Errázuriz y de la señora Juana Castro de Ureta.

Serán sus padrinos el doctor Eduardo Guzmán Ureta y la señorita Verónica Ureta Castro.

NACIMIENTOS.— En la Clínica Central nacieron hijas mellizas del señor Jaime Cubillos Gutiérrez y de la señora Elena Aravena de Cubillos.

—En la Clínica Santa María ha nacido María Soledad, hija de don Sergio Ojeda Valdés y de la señora Graciela Ossa de Ojeda.

La recién nacida es la primera nieta del diputado don Sergio Ojeda Doren y de la señora Elsa Valdés de Ojeda.

AL EXTRANJERO.— Mañana partirán a Atlantic City el señor Francisco Javier Díaz Salazar, delegado internacional de la Asociación de Clubes de Leones, y la señora Marilis Page de Díaz.

Los viajeros, después de asistir a la gran convención de los clubes de leones, se dirigirán a Nueva York, invitados por el Departamento de Organizaciones de las Naciones Unidas.

—Asimismo el Gobernador del Distrito Chile del Club de Leones, señor Ernesto Muñoz, también se embarcará con igual motivo a Estados Unidos.

—En la Convención de Atlantic City el león chileno Humberto Valenzuela García será proclamado presidente internacional de la institución.

FIESTA.— La señorita Paulina Matus Solar ofrecerá mañana un coctel a sus relaciones sociales.

ELECCION DE PRESIDENTE DEL CLUB DE LA UNION.— Hoy, a las 19 horas, en el Salón Arturo Prat, se efectuará la elección de presidente y secretario de dicho salón para el año 1955.

EXPOSICION DE PINTURA EN EL BELLEVUE ROOF.— Con éxito de crítica ha sido acogida la exposición de pintura de Rebeca Lourié de Mayanz, que se exhibe en el Bellevue Roof (Huérfanos 886, piso 12.o).

Rebeca Lourié nació en Rusia, donde pasó su infancia y su juventud hasta la Revolución. Después estuvo en Berlín y París.

Desde 1927 reside en Chile, donde adquirió la ciudadanía chilena.

Estudió pintura en Rusia, Alemania y Francia, ya que desde pequeña demostró su vocación. En Chile fue alumna de Jorge Caballero y de Boris Grigorieff. Tomó parte en varias exposiciones en el Salón Oficial, donde obtuvo medallas y premios. El Museo de Bellas Artes adquirió uno de sus cuadros.

La muestra del Bellevue Roof presenta un interesante conjunto de sus obras.

Alameda esquina Avenida España

ALFOMBRAS A PRECIO DE FABRICA

Gran surtido en dibujos persas y estilo francés. Venta directa en el depósito de fábrica:

MERCED 188

Frente Parque Forestal
TELEFONO N.o 31586
(Casa particular)

Cómo hace Walt Disney sus películas

¿Cómo se las arregla Walt Disney para filmar un león devorando una cebra?..., ¿o los castores construyendo sus viviendas?..., ¿o insectos tan diminutos que 50 de ellos cabrían en la pata de una abeja? En SELECCIONES de mayo el mago de las películas revela algunos de sus secretos y lo que tiene preparado para el futuro. Lea, además, "Lo que veremos en los próximos 25 años" y otros 20 grandes artículos, además de un libro condensado. Compre su ejemplar de SELECCIONES hoy!

855-1

EL COMITE NACIONAL DE SEGURIDAD EN EL TRANSITO PREVE ACCIDENTES EDUCANDO A CHOFERES Y PEATONES

ESTE COMITE CELEBRA HOY EL DIA INTERNACIONAL DE SEGURIDAD EN EL TRANSITO.— PLAUSIBLE LABOR HA DESARROLLADO EN NUESTRO PAIS DESDE SU FUNDACION.— DIVERSAS INSTITUCIONES Y PERSONALIDADES COOPERAN EN ESTA CAMPAÑA.— SU FIN PRINCIPAL ES EDUCAR TANTO A CHOFERES COMO A PEATONES

Con un nutrido programa celebra hoy el Comité Nacional de Seguridad en Tránsito el día internacional de seguridad. Los actos conmemorativos se efectuarán en la Prefectura de Carabineros del Tránsito de esta capital.

La labor que ha desarrollado este comité a través de todo el país, es digna de aplauso y no solamente ha abarcado a la seguridad en el tránsito, sino, que los de las industrias, el hogar, la agricultura, etc., cada uno de los cuales es dirigido por un comité.

EL SUB-COMITE DE EDUCACION.— En materias de tránsito, es sin lugar a dudas al que le ha correspondido desarrollar una titánica labor ya que en nuestro país hasta hace algún tiempo no conocimos la forma correcta de guiar y transitar entre vehículos motorizados.

Las causas de este desconocimiento se debía especialmente a que la difusión del uso de los vehículos motorizados se inició sólo hace 25 años, lo que trajo que gran parte de las generaciones actuales crecieron sin conocer en forma clara este problema.

EL VEHICULO MOTORIZADO EN CHILE.— En nuestro país el vehículo está poco difundido especialmente en provincias y en los campos. Es así como aquellos ciudadanos que llegan del interior a las grandes ciudades, especialmente a nuestra capital, se encuentran en un mundo extraño, y en un enjambre de tránsito tanto de vehículos como de peatones al cual no están acostumbrados. Por lo demás esto es muy natural, pues en estadísticas al respecto se puede comprobar que en nuestro país la relación entre habitantes y vehículos motorizados es muy baja comparada con otros países. Causa que también ha influenciado a nuestras autoridades, quienes hasta hace poco daban poca importancia al problema, desviando su atención a la solución de otros asuntos.

Esto felizmente ya ha pasado, y nuestras autoridades de hoy, con otra mentalidad y concientes de su responsabilidad han enfrentado este problema que ha creado el progreso de la humanidad, y no podemos dejar de reconocer que la ciudada-

(PASA A LA PAGINA 8)

Affiches como el que muestra el grabado se han repartido por todo el país, para hacer comprender, tanto al peatón como al chofer, que deben extremarse las precauciones para evitar los accidentes.

...al caminar... al conducir

Esso

ESSO STANDARD OIL CO. (CHILE) S.A.C.

Señor AUTOMOVILISTA

TENEMOS EN EXISTENCIA, PARA AUTOMOVILES Y TODA CLASE DE VEHICULOS MOTORIZADOS,

LOS PRESTIGIADOS

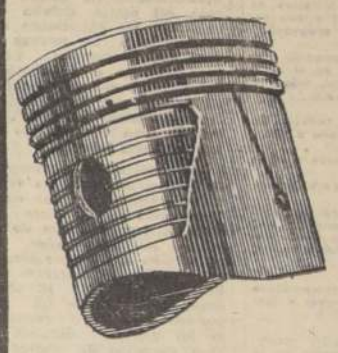

PISTONES "FELMET"

DESPACHAMOS CONTRA REEMBOLSO. — FUNDICION DE PRECISION — ALUMINIO EN GENERAL

Fundición Felmet Ltda.

AV. PEDRO ALESSANDRI 2470
FONO 498057

Se adhiere al Día Panamericano de Seguridad en el Tránsito

INALCAR

INDUSTRIA ALEMANA DE CARROCERIAS

SE ADHIERE AL

Día Panamericano de la Seguridad en el Tránsito

Técnicos especializados a cargo de la construcción de la carrocería de su vehículo.

Contrato de Garantía.

Ordenes en la Estación de Servicios Mercedes Benz

PORTUGAL 753

FONO 397322

AV. LOS PAJARITOS 5752

¡NO LO HAGA!

SU VIDA PELIGRA AL ADELANTAR UN VEHICULO EN ESTOS LUGARES

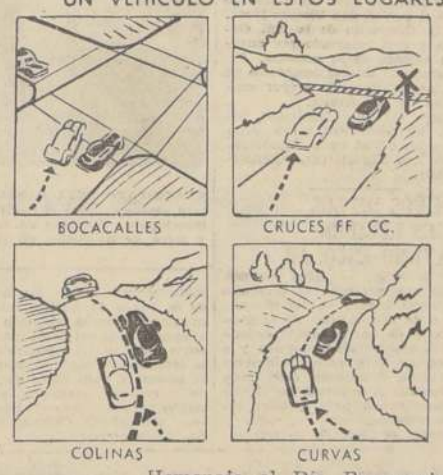

Homenaje al Día Panamericano de la Seguridad en el Tránsito

CARLOS AUSSET S. M.

COMPRAVENTA DE AUTOMOVILES

Venta de Repuestos

ESTACION DE SERVICIOS

IRARRAZAVAL 1593 — FONO 47352

EL AUTOMOVIL CLUB DE CHILE

SAN ANTONIO 220 - 2.o PISO

Adhiere al DIA PANAMERICANO DE LA SEGURIDAD EN EL TRANSITO, a cuyo establecimiento contribuyó en la asamblea que la Federación Interamericana de Automóvil Clubs, celebró en México el año 1952

A los Dueños de Camiones

La Confederación Nacional de Dueños de Camiones, Chile, en reunión de Directorio efectuada con fecha 8 del presente, acordó solicitar a sus asociados transportar pasajeros en las horas de mayor movimiento como una contribución del gremio a la solución de este grave problema.

Quienes ejecuten esta labor están autorizados para cobrar las mismas tarifas de autobuses.

Se ruega tomar el máximo de precauciones en los vehículos para seguridad de los pasajeros.

Cítase a todos los dueños de camiones a ASAMBLEA GENERAL EXTRAORDINARIA para el domingo 12, a las 10 horas, en Huérfanos 214F

Católicos argentinos insistirán en realizar la procesión de Corpus

BUENOS AIRES, 9. — (UP)— La prensa argentina no ha publicado la noticia de la próxima visita del Cardenal Francis Spellman, Arzobispo de Nueva York, ni la negativa del Gobierno a conceder el permiso solicitado por la curia para celebrar el sábado la procesión de Corpus Christi.

Esta fiesta de la Iglesia Católica se conmemora hoy, pero el Gobierno le ha quitado carácter de feriado oficial, lo mismo que a otras fechas religiosas. Por ese motivo, en vista de que los trabajadores no tienen asueto la curia había pedido que se le permitiera efectuar la procesión el sábado próximo.

No obstante, en Rosario, la segunda ciudad del país, la procesión se realizó hoy, partiendo a las 18.30 horas, desde la sede Episcopal en dirección a la Catedral. Primeramente se había anunciado su aplazamiento hasta el sábado, pero como el permiso policial era para hoy se resolvió anoche cambiar de planes.

Como consecuencia de la fiesta, las oficinas de la Curia Eclesiástica en Buenos Aires estuvieron cerradas durante todo el día. Uno de los principales obispos, sin embargo, expresó su satisfacción por la visita del Cardenal Spellman y dijo que será un gran regalo para la Argentina.

El Obispo, añadió que no podía hacer comentario alguno acerca de los informes de fuentes diplomáticas, según los cuales Monseñor Spellman posiblemente trate de resolver el conflicto existente entre el Gobierno argentino y la Iglesia.

El Corpus Christi se conmemoró en Buenos Aires con misas en la Catedral e iglesias parroquiales. Las tiendas estuvieron abiertas por primera vez en muchos años y las calles se veían llenas de gente.

La misa principal se ofició en la Catedral metropolitana, a las 19.30 hrs., elevándose plegarias por el éxito del Congreso Eucarístico Internacional que se celebrará en Río de Janeiro.

Están circulando volantes anónimos en que se exhorta a los católicos a acudir a la Plaza de Mayo —frente a la cual se encuentran la Catedral, la Curia y la Casa de Gobierno— el sábado en la tarde, caminando si no hay medios de transporte, y que canten himnos y reciten el Credo, pero que no griten lemas políticos en ningún caso.

Los volantes dicen que toda persona que mezcle la política con la manifestación del sábado debe ser considerada un agitador político.

En Córdoba, tres civiles fueron detenidos esta madrugada por estar escribiendo carteles en los muros, en que exhortaban a los estudiantes católicos a no concurrir a clase en este día. Según la información policial se secuestraron también volantes subversivos.

Facilidades para los capitalistas ofrece el Gobierno chileno

NUEVA YORK, 9. (UP).— El periódico financiero "Journal Of Commerce", de esta ciudad, publica hoy un anuncio del Ministerio de Economía de la República de Chile, explicando detalladamente las facilidades para las nuevas inversiones de capital extranjero de procedencia particular en aquel país.

El anuncio, que ocupa aproximadamente media página del diario, detalla por epígrafes las exenciones que se ofrecen a "las nuevas inversiones hechas en Chile por personas o compañías extranjeras, con el propósito de incrementar las actividades económicas del país", de acuerdo con el "estatuto de nuevas inversiones".

Los epígrafes correspondientes a las ventajas ofrecidas describen éstas como franquicias de Derechos de Aduana, reexportación de capital a los cinco años, en proporción del 20 por ciento, exportación de intereses y beneficios durante 10 años, mantenimiento de los impuestos actuales y exención de los nuevos, durante 10 años, exención de control de precios o congelación de fondos, y prórroga de franquicias hasta 20 años en determinados casos.

OTTAWA, Canadá.— El jefe de la delegación de India ante la NU, V. K. Krishna Menon (derecha), es saludado por el Jefe del Protocolo del Gobierno canadiense, D'Arcy McGreer (izquierda). Menon, que acaba de llegar de Londres, conferenciará con el Ministro de Relaciones Exteriores del Canadá, Lester Pearson, acerca de una diversidad de materias, siendo una de las principales la que se relaciona con la Comisión de Control de la NU en el norte del Vietnam. Canadá y la India son miembros de la citada comisión. En el centro de la fotografía, el Alto Comisionado indio, M. A. Rauf.— (Radiofoto de la UNITED PRESS)

Isabel II inauguró ayer nuevo Parlamento inglés

LONDRES, 9. (UP).— Al inaugurar el nuevo parlamento la Reina Isabel II pronunció un discurso, en el que prometió "el sincero apoyo" de su Gobierno a las Naciones Unidas, la alianza del Atlántico y la unión de Europa Occidental.

La soberana prometió también, la continuación por Gran Bretaña de su estrecho acuerdo con Estados Unidos, y que su Gobierno "espera, con espíritu de confianza y buena voluntad, fructíferas negociaciones con el Gobierno de la Unión Soviética".

El discurso de la Reina, preparado por el Primer Ministro, Sir Anthony Eden, se refirió en términos generales a la política exterior y nacional que seguirá su Gobierno.

Por causa de la huelga ferroviaria que ya lleva 12 días, se simplificó mucho el aparato con que se rodea la inauguración de un nuevo parlamento. La soberana y el Duque de Edimburgo hicieron el viaje de ida y vuelta del Palacio de Buckingham al edificio del Parlamento en un automóvil cerrado, en vez de la habitual carroza dorada.

Dentro del Parlamento se observaron, sin embargo, las tradicionales y suntuosas ceremonias que fija el protocolo real.

Entre los miembros del Gobierno y legisladores que se habían congregado en la Cámara de los Lores, para escuchar el discurso real, se notó que no estaba Sir Winston Churchill, por primera vez en muchos años. Se informó que la causa de la ausencia de Churchill se debía a que éste había "preferido" quedarse con su esposa que ayer se fracturó una muñeca.

"En sus relaciones con los países extranjeros —dijo la soberana— mi Gobierno seguirá adelante resueltamente con la política que se ha trazado. Las Naciones Unidas, la Alianza del Atlántico y la nueva unión de Europa Occidental tendrán todo su sincero apoyo. Seguirá trabajando en estrecho acuerdo con Estados Unidos".

También declaró: "En consultas con otros Gobiernos interesados, mi Gobierno seguirá buscando sinceramente la solución del problema del Estrecho de Formosa".

Eden desea celebrar una serie de reuniones con jerarcas moscovitas

LONDRES, 9.— (UP).— El Primer Ministro, Sir Anthony Eden, declaró que Gran Bretaña confía en que la próxima conferencia en Ginebra con la Unión Soviética "sólo será la primera de una serie".

Añadió que en su opinión el Gobierno ruso aceptará la última propuesta de Occidente sobre una conferencia entre los Jefes de Estado, en una ciudad suiza, que se celebraría alrededor del 18 de julio próximo.

Eden hizo esa declaración al exponer sucintamente la política exterior británica en la sesión inaugural del nuevo parlamento.

"No es apartarse de la realidad —agregó— decir que ha mejorado decididamente el ambiente internacional".

Entre los factores de esa mejoría citó el Tratado de Austria y la oportunidad que tendrá Occidente para continuar con la preparación de la Conferencia de Ginebra, cuando el Ministro de Relaciones Exteriores soviético, M. Molotov, vaya a San Francisco, con motivo de la celebración del décimo aniversario de la Creación de las Naciones Unidas.

Esta conferencia, a la cual asistiré en breve, esperamos que sea la primera de una serie. Lo que los Jefes de Estado pueden hacer en esta fase es un cálculo de los principales problemas y acordar, entre ellos, cómo afrontar las dificultades y cuáles son los métodos más provechosos para realizar las futuras negociaciones.

"Esta serie de reuniones, ahora en perspectiva —agregó el Primer Ministro—, me parece que nos ofrece a todos una oportunidad excepcional".

El Jefe del Gobierno hizo esta promesa: "Estamos resueltos a hacer todo lo posible para fomentar su éxito. No excluyo ningún método y ninguna maquinaria, ahora o en el futuro, para conseguir los resultados que necesitamos. Haré todo lo que pueda para que sean un jalón en la marcha hacia la paz".

Clement Attlee, líder de la oposición socialista, acogió con beneplácito "las promisorias señales" de paz. Pero advirtió a Eden que aunque todos desean que las reuniones se realicen lo más rápidamente posible, "esperamos sinceramente que traten no solamente de asuntos de procedimiento sino que aborden el fondo de los problemas".

Attlee elegido jefe del laborismo inglés

LONDRES, 9. (UP).— Los miembros socialistas del Parlamento británico, eligieron hoy por unanimidad jefe de su agrupación al ex Primer Ministro Clement R. Attlee.

A la reunión asistieron casi todos los 277 diputados del Partido Socialista, y todos los que asistieron votaron en su favor.

Aprobaron una resolución, la cual dice que en la reunión se "manifestó el deseo unánime del partido de que Attlee, continúe en el poder".

Attlee será el jefe del Partido Socialista, por lo menos, mientras dure el período de sesiones que la Reina inauguró hoy, es decir, hasta octubre de 1956.

EL CARDENAL SPELLMAN SE REFIERE A PROBLEMA RELIGIOSO EN ARGENTINA

NUEVA YORK, 9. (UP).— El Cardenal Francis Spellman, Arzobispo de Nueva York, dijo anoche, que el Gobierno argentino esta "oprimiendo tiránicamente" a los sacerdotes católicos y pidió a los fieles que orasen por ellos.

El prelado hizo esa declaración en un discurso que pronunció en la ceremonia de fin de curso de la Universidad de Fordham.

"Parece que un nuevo telón de tiranía —dijo— está descendiendo aquí, en nuestra bendita atmósfera americana, sombreciendo a la Argentina".

"Hubiéramos esperado la persecución —añadió— si eso hubiese ocurrido en un país ateo, o abiertamente antirreligioso, pero cuando ocurre en una nación como la Argentina, cuya población y cuyo Gobierno han sido tradicional y predominantemente católicos, es porque debe haber oculta alguna influencia extraña".

Spellman afirmó que el Presidente argentino, Juan Domingo Perón, dijo hace un año que "él se consideraba católico y servidor de la doctrina de Cristo".

"Este pasmoso y completo cambio —dijo después— nos entristece y sorprende".

El Cardenal agregó, que en la Argentina se está poniendo en práctica "un plan sistemático de violencia organizada contra los obispos y los sacerdotes que se atreven a criticar al partido gobernante y a sus jefes".

Al anunciar que había decidido designar el 3 de julio día especial de oración y comunión general "para todos los pueblos que sufren detrás del Telón de Hierro y del Telón de Bambú", el Cardenal exhortó a los católicos a que orasen "en forma especial por los obispos, los sacerdotes, los clérigos y los legos de Argentina, país del nuevo mundo en que ha estallado la persecución".

El Arzobispo hizo esas declaraciones poco después de llegar a Nueva York, la noticia de que el Gobierno argentino ha prohibido la procesión de Corpus Christi, que la iglesia iba a celebrar el próximo sábado.

El Ministro argentino del Interior, Angel Borlenghi, manifestó que la procesión iba a celebrarse hoy que es el día de Corpus Christi. La iglesia inició sus ceremonias hasta el sábado, porque el Presidente decretó recientemente, que el Corpus Christi, fuera un día de trabajo como otro cualquiera.

Borlenghi, acusó ayer a la iglesia de haberse servido de su posición privilegiada para tratar de socavar al Gobierno.

POSIBLE MEDIACION

NUEVA YORK, 9. (UP).— El Arzobispado de Nueva York no ha contestó con las palabras "no hay declaración alguna que hacer cuando se le interrogó con motivo de rumores de que el Arzobispo, Cardenal Francis Spellman, se ofrecería a mediar entre el Gobierno de Argentina y la iglesia católica de ese país cuando el prelado norteamericano vaya a Buenos Aires al frente de una peregrinación después de asistir al Congreso Eucarístico Internacional de Río de Janeiro.

Según los planes actuales Monseñor Spellman visitará la capital Argentina, en cuya Catedral dirá misa, y la ciudad de Luján, del 28 al 31 de julio.

AMERICA LATINA

COSTA RICA

SAN JOSE, 9.— (UP).— Las últimas actividades del Canciller del Uruguay, Santiago Rompani, fueron un almuerzo campestre en la finca del Ministro de Relaciones Exteriores costarricense, Esquivel y una recepción por la noche ofrecida en la Legación uruguaya.

CUBA

LA HABANA, 9.— (UP).— Un vocero de la Cancillería anunció que durante el presente año, Cuba mantendrá igual participación en el Mercado azucarero norteamericano, y que lo mismo se hará en 1956, más una participación en el aumento del consumo anual de Estados Unidos.

VENEZUELA

CARACAS, 9.— (UP).— Pasadas las 11 de la mañana todavía los servicios de bomberos estaban combatiendo un incendio declarado a las 7 y media en la zona céntrica de Caracas.

El fuego destruyó tres establecimientos comerciales y alcanzó a otros cuatro.

Se calculan las pérdidas materiales en más de 3.000.000 de bolívares.

PERU

LIMA, 9.— (UP).— La Federación de Periodistas del Perú inauguró a las 11 de la mañana, en el Teatro Municipal, el Tercer Congreso Nacional de Prensa, con la concurrencia de los centros federados de la República y con asistencia del Edecán Carlos Zuchetti, en representación del Presidente Odría.

ARGENTINA

BUENOS AIRES, 9.— (UP).— A las 7.45 se produjo la temperatura más baja del año: dos décimos de grado bajo cero. En los parques y jardines había una sábana blanca de escarcha.

—oOoo—

BUENOS AIRES, 9.— (UP).— Las organizaciones sindicales argentinas son las mejores del mundo, dijo el Presidente Perón anoche en la C. G. T. a los delegados de la Unión de Obreros Plásticos y del Sindicato de Obreros Panaderos, Confiteros, Pizzeros y Afines.

—oOoo—

SANTA ROSA, 9.— (UP).— Fue detenido el cura párraco de Victorica, Manuel T. Larie, mientras distribuía panfletos mimeografiados con expresiones que se estiman agraviantes para las autoridades.

PROVINCIAS

NORTE

Brillantemente celebraron los 46 años del Regimiento "Coraceros"

VALPARAISO.— Su nuevo aniversario celebró brillantemente el Regimiento N.o 4 de Caballería "Coraceros" del General Prieto en el día de ayer. En esta oportunidad se desarrolló un interesante programa, concurriendo como en años anteriores más de un centenar de reservistas que guardan un fervoroso cariño por la unidad militar en donde cumplieron con su servicio de guardias nacionales.

A las 8 de la mañana se formó todo el Regimiento en la calle Quince Norte para iniciar los diversos actos con el izamiento del pabellón nacional con los honores reglamentarios. Numeroso público se congregó en esta oportunidad y siguieron con atención esta primera ceremonia. A las 8.15 se ofició una Misa de Campaña en el patio principal, oficiada por el capellán Pbro. Renato Vio Valdivieso. Además del personal del Regimiento, comandante, oficiales y tropa, concurrieron numerosos familiares de los conscriptos a oír esta misa.

Terminada ésta, el tte. Héctor Mesa García Huidobro dictó una charla haciendo la historia de esta unidad militar que fuera fundada con el nombre de Escuadrón "Escolta", destinado a rendir honores a los Presidentes de la República, en los diversos actos oficiales, el 9 de junio de 1909. Más tarde se le dió el N.o 4 y se le convirtió en regimiento cubriendo la guarnición de Santiago, desde donde se le trasladó a Viña del Mar.

Una vez que esta charla histórica fue concluída, se inició el programa deportivo con un concurso hípico interno en la cancha "Teniente Milnes". A las 12 y media fue servido en los comedores del "Coraceros" un almuerzo para los conscriptos, soldados y suboficiales, en donde reinó como de costumbre una gran camaradería. En la tarde los reservistas se reunieron para visitar oficialmente su "Regimiento", y en donde se repitieron las manifestaciones de cordialidad hacia los jefes. En la actualidad comanda esta unidad el teniente coronel don Alfonso Gómez Lobo Guevara, que es al mismo tiempo comandante de la Guarnición Militar de Valparaíso.

AUTOMOVILISTA DIO MUERTE A UN OBRERO

VALPARASISO.— Custodio Rodríguez Valdovinos, chofer, de 44 años domiciliado en Quillpué fue detenido porque con su coche FW.174 atropelló en la Carretera Panamericana, en el cruce Santa Teresa, al obrero Angel Custodio Herrera Herrera, de 63 años de edad, ocasionándole una muerte instantánea. El cadáver del malogrado Herrera fué enviado a la Morgue. El estado de temperancia de Rodríguez era normal.

D. ANSELMO SILVA VIAJA PARA ARICA

VALPARAISO.— Don Anselmo Silva Osses, Superintendente de Aduanas, se embarcó en la motonave italiana "Marco Polo", en viaje a Arica, con el objeto de imponerse de la aplicación del decreto dictado recientemente que favorece a Arica.

A su paso por Antofagasta, recibirá una condecoración que el Gobierno de Bolivia le ha otorgado por las medidas que en favor del tránsito de mercaderías con destino al Altiplano adoptó cuando fúe Administrador de la Aduana de Antofagasta, entre los años de 1951 a 1953. La condecoración para el señor Silva será la del Cóndor de los Andes, en el grado de Comendador.

CARGARA SALITRE PARA LOS EE. UU.

VALPARAISO.— Con seiscientas toneladas de carga, en su mayor parte papel de imprenta, arribó a Valparaíso el vapor "Lerna Dan" de los registros de la West Coast Line procedente de Nueva York e intermedios vía Canal de Panamá. Hoy viernes zarpa de Valparaíso con destino a puertos salitreros con el objeto de embarcar un gran cargamento de salitre que conducirá a Nueva York.

REPARACIONES SE HACEN A 2 CAUCES

VALPARAISO.— Importantes reparaciones están efectuándose a dos cauces de la ciudad, debido a que se encontraban totalmente obstruídos sus interiores. El primer cauce, que fué necesario abrir a todo el largo de la calle, fué el del callejón Sarmiento. Escombros arrastrados por las aguas en inviernos pasados fueron obstruyéndolo totalmente, hasta formar una masa casi compacta. Al destaparlo se le practicaron diversos arreglos, que en adelante facilitarán el correr normal de las aguas hasta el cauce de la Avenida Argentina.

Otro tanto se está haciendo en la parte plana de la calle Zenteno en una extensión de una cuadra. Se le dará mayor altura, lo que permitirá el escurrimiento de un mayor volumen de aguas, porque sirve a un sector muy amplio del cerro Rodríguez, y las aguas traen siempre basuras y escombros que son los que tapan el cauce. Con las medidas adoptadas se espera solucionar en definitiva este problema.

EFICAZ COOPERACION INTERNACIONAL PARA PREVENIR EPIDEMIAS

VALPARAISO.— La Sección Epidemiología de la Zona de Salud de Valparaíso está recibiendo semanalmente un informe de la Oficina Sanitaria Panamericana, en el que se da cuenta de los casos de tifus exantemático, fiebre amarilla, peste bubónica, viruela y cólera, que se presentan en cualquier parte del mundo. Con estos datos, conocidos oportunamente, el médico jefe de Epidemiología está en situación de conocer en forma rápida y exacta los puntos del globo en donde las enfermedades anteriormente nombradas se presentan con mayor intensidad.

Esto es de gran importancia para Valparaíso, porque la Sanidad Marítima está informada oportunamente y debe recibir a todos los barcos que arriban desde el extranjero e investigar si algún pasajero trae contagio de estas terribles enfermedades.

RETIRARAN DE LA NAVEGACION AL MERCANTE "FLORA"

VALPARAISO.— El vapor "Flora" de los registros de la Compañía Naviera del Sur, arribó al puerto de Talcahuano en condiciones muy precarias de navegación, haciendo agua por las bodegas N.o 1 y 2, lo que obligó a sus armadores a conducirlo al dique para averiguar el origen de las vías de agua. Fue así como después de una prolija revisión del casco se pudo comprobar que las filtraciones de agua no provenían del mal tiempo o de accidente, sino que del estado general de la nave que tiene ya muy largos años de servicio a flote.

La Dirección del Litoral y de la Marina Mercante Nacional en atención a los informes recibidos, ha dispuesto que el "Flora" sea retirado de la navegación por constituir un grave peligro.

SEMAFOROS DOBLES INAUGURARA HOY LA COMUNA SAN MIGUEL

SAN MIGUEL (Santiago).— En celebración del Día del Tránsito, será inaugurado a las 11 horas de hoy, en Gran Avenida esquina de San Joaquín, un juego doble de semáforo, que vendrá a regularizar la velocidad de los vehículos motorizados en un punto de tanto peligro, como el citado, dado el movimiento creciente de la locomoción en vías de tanto acceso, como las indicadas.

Este es el primer juego de semáforos que entrega el Comité de Seguridad de Tránsito de la comuna de San Miguel. Este organismo lo preside el mayor, don Vicente Huerta Célis, Comisario de la Comisaría y está integrado por entusiastas vecinos de la comuna. Está programado colocar semáforos en todas las esquinas de mayor movimiento de la comuna.

Después del acto inaugural indicado, los asistentes serán invitados a un cóctel en la Municipalidad de San Miguel. (EL CORRESPONSAL).

300 NIÑOS DE LOS SAUCES RECIBEN DESAYUNO ESCOLAR

LOS SAUCES. — Hace algunos días se dio comienzo al desayuno y almuerzo escolar en las diversas escuelas de la comuna. En el grupo escolar de Los Sauces, trescientos alumnos reciben desayuno y a cien se les proporciona almuerzo diariamente, número éste, muy considerable, si se piensa en el exiguo presupuesto para atender estas necesidades.

Tanto el profesorado de este establecimiento, como los miembros de la Junta de Auxilio Escolar, se esmeran por la atención de los alumnos, y es así como en el presente año se ha adquirido casi la totalidad de las mercaderías que se necesitan para todos los colegios de la comuna, gracias a la cooperación de productores y comerciantes. (LEANDRO CERNA ESPINOZA, Corresponsal).

SUR

HUACHIPATO ESTA PARALIZADO (Concepción).— El lunes próximo es posible que se obtenga una solución armónica para el conflicto que por espacio de dieciocho días ha mantenido paralizada la usina de Huachipate. Trabajan en esta planta 4.200 operarios, que producen un total de 400.000 toneladas de fierro y acero, de las cuales, un 70 por ciento se utiliza en el consumo interno. El resto se exporta. El grabado muestra la entrada al establecimiento.

POLICLINICA INAUGURA MAÑANA LA UNIVERSIDAD "LUIS GALDAMES"

ÑUÑOA (Santiago).— Mañana, a las 19 horas, la Universidad Técnica Luis Galdames, ubicada en Avenida Holanda 3850, celebrará su décimo aniversario, con una serie de actos, en el que sobresale, la inauguración de una policlínica que atenderá gratuitamente a las personas de escasos recursos económicos de la comuna. Otros de los actos, será una presentación teatral, números del folklore nacional, otros actos de variedades, y finalizará con un cóctel, que será ofrecido a las autoridades comunales, vecinos y prensa metropolitana. (RENATO SAEZ ZAVALA, Corresponsal).

BATUCO VISITO EL ALCALDE DE LAMPA

BATUCO (Santiago).— Atendiendo a peticiones formuladas por los vecinos de Batuco, el alcalde de Lampa, don Jesús Abeleida Robles, practicó una visita en días pasados a dicho barrio, imponiéndose personalmente de sus necesidades y problemas.

Al término de la jira, prometió a los vecinos impulsar la construcción de calzadas, veredas y acequias, como también crear una policlínica médico-dental. (EL CORRESPONSAL).

JUGADOR PERDIO EN LA SERENA MAS DE SIETE MILLONES: PAGO DEUDA CON CHEQUE SIN FONDOS

LA SERENA (Coquimbo).— Alarmantes noticias sobre el desenfreno que ha adquirido la práctica de juegos de azar, en La Serena y Ovalle, dio a conocer en reciente edición el diario "La Provincia", de esta última ciudad.

Expresa al respecto, que un conocido habitué de estos clubes, se vio afectado últimamente por una racha de mala suerte, alcanzando a perder en un sólo recinto, una suma superior a siete millones de pesos. Parte de esta cantidad, la pagó en su oportunidad, pero el resto, ascendente a cuatro millones 800 mil pesos, la cubrió con cheques sin fondos. Los acreedores se negaron a darle plazo para la cancelación, promoviéndose un activo ajetreo policial y judicial, del que se guarda gran reserva.

Dicho tahur, tiene deudas similares en los clubes de La Serena y de Ovalle.

La información aludida, termina diciendo: "Creemos que lo ocurrido a nuestro juicio, constituye un grave escándalo derivado del desenfreno con que desde hace bastante tiempo se viene jugando en todos los centros o clubes de Ovalle y La Serena, pese a algunas actuaciones represivas de carabineros, será una seria advertencia a las directivas de esas instituciones que han venido tolerando la transformación de sus hogares sociales en garitos, en que el desenfreno ha llegado a extremos francamente reprobables. (EL CORRESPONSAL).

Movimiento de vapores

SURTOS EN EL PUERTO

Alamo, Pellín, Graciella, Carmelita, Villarrica, Alerce, Almendro, Banano y Normanul.

ARRIBAN A VALPARAISO

Hoy viernes

BANANO, de Antofagasta.
NORMANTI, de Nueva Orleans.

Mañana sábado

ISABELLA, de Arica.
STUTTGART, de Hamburgo.
KAPOSIA, de La Cruz (Venezuela.)

ZARPAN DE VALPARAISO

Hoy viernes

ALMENDRO, para Lota.

Mañana sábado

BANANO, para Antofagasta.
GULF BANKER, para Nueva Orleans.

El Comité Nacional...

(DE LA PAGINA 7)

nia ha cooperado en buscar soluciones y también ha vuelto sus ojos a las autoridades, pidiendo preocupación para encauzar los asuntos del tránsito.

LA EDUCACION.— Es una de las bases donde descansa la campaña de seguridad en el tránsito, y es la destinada a enseñar al ciudadano las normas esenciales que le permita vivir con seguridad y debe orientarse primero hacia los niños y después hacia los adultos, haciéndoles conocer los deberes y derechos tanto de los peatones como de los choferes.

Referente a los niños, esta educación se hace especialmente en las escuelas, donde las autoridades educacionales han desarrollado un programa uniforme para todo el país. Esto se ha conseguido gracias a la buena disposición demostrada por el Ministerio de Educación, el que a pedido expreso de S. E. el Presidente de la República, ha impartido normas al respecto, lo que permite mirar con confianza el futuro de la acción que se desarrollará en este aspecto.

Desde luego tenemos ya la creación de las Patrullas Juveniles de Tránsito, quiénes funcionan bajo la tuición de la Defensa Civil.

Para la educación de los adultos, ésta se ha llevado paralelamente a la de los niños, utilizando para ello sistemas como; publicaciones de prensa, afiches, diapositivos en los cines, radios y altos parlantes en la calle.

Los resultados no se han dejado esperar y es así como se ha formado una conciencia nacional de cooperar a solucionar este problema, pero aún nos queda mucho que hacer hasta lograr la finalidad deseada.

NOVIOS JOYERIA VIEYRA SAN PABLO 2354
La más antigua del barrio. Ofrece como réclame, compromisos oro, desde $ 1.200 el par. Hacemos cajas de relojes de oro — Fábrica propia. Gran surtido joyas y relojes. Reembolsos

ASOC. DE VOLANTES DE CHILE
COMITE DE SEGURIDAD EN EL TRANSITO CHILE
Se adhiere a la celebración del
DIA PANAMERICANO DE LA SEGURIDAD EN EL TRANSITO

SORTEO POPULAR
JUNIO 12
13 millones
Polla
ENTERO $ 1.000; VIG. $ 50.

¿Por qué paga más?
SOMOS FABRICANTES
IMPERMEABLES
LIQUIDACION PILOTOS
CAPITAS PARA COLEGIALES
FABRICA DE IMPERMEABLES
NATANIEL 202

¡Evite los intermediarios!
MALETAS
PORTADOCUMENTOS, etc. Compre directamente en la
FABRICA
MALETERIA MUNDIAL
21 de Mayo 665

Modas LIBERTY
A sola firma 10 meses
Abrigos, trajes sastre, vestidos tres cuarto
TAMBIEN PARA NIÑITAS
FONO 38377
21 DE MAYO 617

COMEDORES
de estilo inglés, francés y modernos, finamente terminados — Entrega inmediata
FACILIDADES DE PAGO
Nicanor Marticorena — Moneda 778

CONFORTABLES
finos, modernos estilos, finamente tapizados en felpas, brocatos y cretonas floreadas
FACILIDADES DE PAGO
Nicanor Marticorena — Moneda 778

S. SACK.
FIERRO NACIONAL
REDONDO CUADRADO PLANO
SAN PABLO 1179
MORANDE 817
V. MACKENNA 1648

DORMITORIOS
de estilos modernos — Entrega inmediata
Finamente terminados
Nicanor Marticorena — Moneda 778
FACILIDADES DE PAGO

SERVICIOS CABLEGRAFICOS DE UNITED PRESS, FRANCE PRESSE Y ANSA

Gobierno de Bonn expresa que no reconocerá a Alemania Oriental

La respuesta de la República Federal a la nota soviética del martes, proponiendo el establecimiento de relaciones entre los dos países e invitando a Adenauer a ir a Moscú, no será entregada hasta después del regreso del Canciller, de su visita a Estados Unidos, según se manifestó hoy en círculos competentes.

BONN, 9. (UP).— Es evidente la intención del Canciller Konrad Adenauer, de asegurar personalmente al Presidente Eisenhower, el martes próximo, que rechazará cualquiera intentona soviética, para neutralizar a Alemania o alejar al país de sus vinculaciones con Occidente.

Sin embargo, un vocero oficial reveló que Alemania comenzará a sondear a los rusos sobre una cantidad de cuestiones planteadas por la nota. Se lo hará por los conductos diplomáticos en París, a través de los cuales, el Kremlin hizo llegar su proposición.

El Embajador germano en París, Barón Vollrath von Maltzan, recibió instrucciones de Bonn, para realizar la semana entrante consultas con los diplomáticos soviéticos sobre los puntos en que el Gobierno considera que es necesario aclarar.

Adenauer aseguró a las potencias occidentales, que Alemania está firmemente con ellas y no está alejada por influencia soviética. Está dispuesto a participar en una conferencia de Jefes de Gobierno con Rusia, pero, en condiciones apropiadas.

EXAMEN DE LA NOTA.— En un discurso propalado por radiotelefonía, Von Brentano manifestó que estaba en favor del establecimiento de relaciones diplomáticas con la Unión Soviética, pero, añadió:

"La nota soviética será examinada sólo dentro de la órbita de la común política exterior de las Naciones Unidas, por los acuerdos de París."

Repitió Brentano que hay que poner bien en claro a Moscú, que es inaceptable una Alemania neutralizada y que es inútil tratar de alejar a Alemania de sus actuales vínculos con Occidente. Señaló que fue la política occidental de fuerza, la que dio por resultado la nota rusa a Alemania.

En París, el Ministro de Relaciones Exteriores soviético, Vyacheslav Molotov, conversó hoy, durante un almuerzo con el Primer Ministro francés, Edgar Fauré, pero, en nada aclaró la invitación de su Gobierno al Canciller germano.

Dijo Molotov, que Rusia aguarda la respuesta de Adenauer. También, invitó a Fauré a visitar Moscú, e indicó que el Kremlin aceptará la invitación occidental para realizar una conferencia de Jefes de Gobierno, el más entrante en Ginebra.

Radio Moscú fustigó la reacción occidental a la nota soviética.

POSICION EN BERLIN ORIENTAL.— En Berlín oriental, el diario oficial soviético "Taegliche Rundschau", afirmó que el establecimiento de relaciones diplomáticas entre Rusia y Alemania occidental, contribuiría a la unificación de Alemania.

Una de las cuestiones sobre las que Bonn quiere aclaración de Moscú, es la de si los rusos consideran el establecimiento de relaciones, un reconocimiento de facto del Gobierno de Alemania Oriental, por el de Alemania Occidental. La República Federal se niega firmemente a aceptar semejante condición.

El comentario de Moscú sobre la reacción occidental no aclaró punto alguno, pues se limitó a atacar a Occidente.

"Es realmente curioso, que cuando quiera que la Unión Soviética formule una proposición destinada a normalizar y mejorar sus relaciones con algún otro país, los hombres de Washington comienzan a hablar sobre peligros", dijo el locutor moscovita.

En la transmisión se divulgó asimismo, un editorial del diario "Pravda", órgano de expresión del Partido Comunista, en que sostiene que la nota soviética fue bien recibida en Alemania, pero "provocó embarazo y confusión en algunos círculos de Estados Unidos y Gran Bretaña."

BONN, Alemania.— En una entrevista exclusiva, el Canciller de Alemania occidental, Konrad Adenauer (derecha), declaró al vicepresidente de la United Press, Jack Bisco (izquierda), que, a pesar de estar dispuesto a asistir a una conferencia de altos funcionarios con la Unión Soviética, bajo circunstancia apropiadas, los Estados Unidos y los aliados occidentales pueden tener la seguridad de que la Alemania occidental estará sólidamente de parte de Occidente. Esta ha sido la primera ocasión en que Adenauer ha expresado públicamente sus puntos de vista frente al reciente ofrecimiento de Rusia de otorgar reconocimiento diplomático a la nueva República Occidental alemana.— (Radiofoto de la UNITED PRESS)

Molotov propone que aliados y Rusia olviden sus diferencias

PARIS, 9. — (UP)— El Ministro soviético de Relaciones Exteriores, V. M. Molotov, indicó hoy a los gobernantes franceses que Rusia aceptará la invitación occidental a la conferencia de los jefes de Gobierno de los "Cuatro Grandes" en Ginebra, del 18 al 21 de julio próximo.

En una entrevista de dos horas durante el almuerzo con que fue agasajado por el presidente del Consejo, Edgar Fauré, y el Ministro de Relaciones Exteriores, Antoine Pinay, en el Ministerio del Quai D'Orsay, Molotov invitó, también, a Fauré a visitar Moscú "cuando se presente la ocasión", y propuso que el Este y el Oeste olviden sus diferencias.

Esta información fue facilitada por una fuente enterada de lo ocurrido en el almuerzo.

Molotov llegó aquí esta mañana y después de almorzar en el Ministerio de Relaciones Exteriores invitado por Fauré y Pinay marchó en tren a Cherburgo para embarcar allí esta noche rumbo a los Estados Unidos a bordo del transatlántico británico "Queen Elizabeth" para asistir a las ceremonias conmemorativas del X aniversario de la fundación de las Naciones Unidas en San Francisco.

El Ministro ruso dijo a los franceses que su Gobierno no tiene objeciones fundamentales que hacer a la celebración de la conferencia según el plan propuesto por los tres países occidentales.

REUNION CORDIAL. — Los informantes dicen que la conversación durante el almuerzo fue "extremadamente cordial". Más tarde, Fauré reveló en una audiencia periodística la invitación que le había hecho Molotov para que fuera a Moscú. Dijo que la invitación fue una sugerencia de tipo general hecha por el viajero y en ella también estaba comprendido Pinay. Indicó Fauré que no espera que esa sugerencia vaya a ser seguida de una invitación formal.

La conversación versó, según los informantes, acerca de muchos problemas internacionales, y en su transcurso Molotov dijo que su Gobierno está esperando la respuesta del Canciller en Alemania Occidental, Konrad Adenauer, a la invitación que le hizo el Kremlin a que visite Moscú.

Fauré manifestó que, al hablar de esto, el Ministro soviético agregó que la invitación a Adenauer no pretendía limitar las discusiones con otros estadistas del mundo, y que su Gobierno esperaba tener ocasión de sostener también conversaciones en Moscú con los gobernantes de Francia.

Adenauer reitera la decisión germana de luchar junto a Occidente

(NOTA A LOS REDACTORES: El Canciller Konrad Adenauer, concedió hoy la siguiente entrevista exclusiva a Jack Bisco, vicepresidente de la United Press, a quien el dirigente alemán vaticinó hace tres años que un Occidente unido y una fuerte comunidad del Atlántico, harían comprender a Rusia que no sacaría ninguna ventaja de la guerra en frío y que tendría que disponerse a negociar con las potencias occidentales. Bisco llegó a Alemania en el vuelo preinaugural de la nueva línea aérea alemana Lufthansa).

BONN, 9.— (UP.)— (Por Jack Bisco).— El Canciller Konrad Adenauer está dispuesto a participar en una conferencia con la Unión Soviética en condiciones debidas y adecuadas.

El dirigente alemán afirmó al mismo tiempo que Estados Unidos y los demás países occidentales pueden estar seguros que Alemania se mantendrá firmemente a su lado.

En una entrevista exclusiva con la United Press, el Canciller declaró que una conferencia como la propuesta por Rusia debe ir precedida de un cambio de ideas con la Unión Soviética.

Agregó que la contestación de su Gobierno a la inesperada nota rusa del martes, en que se invita al Gobierno de Alemania Occidental a establecer relaciones diplomáticas con Rusia y se solicita una conferencia con el septuagenario Canciller, "tomaría algún tiempo".

"Varios puntos tendrán que aclararse primeramente", dijo el Canciller.

Mencionando que la nota soviética habla de relaciones diplomáticas, culturales y comerciales con Alemania, Adenauer dijo: "Tendremos primeramente que mantener un cambio de ideas con la Unión Soviética sobre estos asuntos antes de que yo pueda ir a visitarles. Por esa razón no habrá ninguna conferencia germano-rusa, inmediatamente".

NUESTRAS OBLIGACIONES. — Adenauer, que me recibió en el mismo despacho alfombrado donde le conocí hace tres años, subrayó entonces con gran determinación:

"De una cosa se puede estar seguro: observaremos fielmente las obligaciones asumidas en los tratados con el Oeste. Por otra parte, nos causaría satisfacción si pudiera lograrse una aportación a la reducción de la tirantez mundial mediante un intercambio de ideas con los soviéticos".

Pregunté al Canciller si iría a Moscú personalmente o si prefería conferenciar con los jefes soviéticos en Bonn o en un lugar neutral, como Ginebra.

Se echó hacia atrás en su butaca y sonrió, diciendo: "Ese es un asunto técnico y no de mucha importancia", dando a entender claramente que no rehusaría ir a Rusia si se celebra la conferencia.

Agregó que explicará su posición al Presidente Eisenhower y al Primer Ministro Sir Anthony Eden cuando se reúna con ambos dirigentes occidentales la semana próxima, si éstos le piden una explicación.

"No sé qué preguntas me harán —dijo Adenauer—, pero si desean hablar sobre ese asunto, yo indudablemente lo haré".

"Sin embargo —continuó diciendo el dirigente alemán— una contestación a la Unión Soviética exige la aclaración de antemano de un número de asuntos", porque la alusión en la nota de Moscú al establecimiento de relaciones normales con Alemania Occidental es "muy general".

LA INVITACION DE EL KREMLIN.— Adenauer habló sobre la nueva invitación soviética cuando le leí una declaración que me hizo hace tres años, declaración que ahora resulta profética.

El 2 de octubre de 1952 el Canciller alemán dijo a la United Press: "Estoy firmemente convencido de que Stalin comprenderá —una vez que el Oeste se haya unido y la Comunidad del Atlántico sea suficientemente fuerte— que la guerra en frío no resulta ventajosa a la larga. Entonces estará dispuesto a negociar. Si continuamos la senda que hemos seguido durante los últimos dos años, estoy convencido de que el día de tales negociaciones del Oeste con Moscú no está muy lejos".

Adenauer recordó haber hecho ese declaración, y dijo que "creía una de esas palabras es todavía cierta".

REUNION DE LOS CUATRO GRANDES.— Hablando sobre política mundial y sobre la próxima Conferencia de los Jefes de Estado de las Cuatro Potencias, Adenauer hizo las siguientes observaciones:

1.o— Estados Unidos y la Unión Soviética deben reunirse y ponerse de acuerdo sobre una fórmula para el desarme mundial fiscalizado. Estados Unidos, dijo Adenauer, debe tomar la iniciativa en ese esfuerzo, siguiendo la pauta de la propuesta del Presidente Eisenhower de marzo de 1953.

2.o— Este acuerdo bilateral sobre el desarme allanaría el camino para una solución de otros problemas, como los asuntos de la seguridad mundial y de Alemania.

2.o— La próxima Conferencia de las Cuatro Potencias probablemente será larga y exigirá gran paciencia a los participantes y al público. Pero la Conferencia como tal es ya un factor de reducción de la tirantez.

4.o— La Unión de Europa Occidental y su plan para el desarme limitado fiscalizado y la ayuda mutua es un proyecto excelente para su sistema de seguridad europea.

5.o— La reunificación alemana es un requisito indispensable para el establecimiento de una paz duradera en Europa y el mundo.

Adenauer pidió a la opinión pública mundial que no cree que el frente del Atlántico y del Pacífico son diferentes.

"Por el contrario —dijo Adenauer— son como cañerías de comunicación. Si se debilita el frente europeo, el enemigo (que es el mismo en ambos frentes) aparecerá más fuerte en el sector asiático".

El Canciller sonrió orgulloso cuando aludí a la gran labor de reconstrucción y al progreso general realizado por Alemania desde nuestra última conversación. Le complació particularmente que yo hubiera volado en la nueva línea aérea alemana que promete ser otro eslabón entre Alemania y Estados Unidos.

Dijo que considera el retorno de la Lufthansa al servicio aéreo como un símbolo del continuo progreso de su país.

Panorama del MUNDO

TITULARES.— TOKIO: Japón muestra cautela en conversaciones con Rusia en Londres. NUEVA YORK: Adenauer formula ciertos principios básicos para visitar Moscú. LONDRES: Algunas esperanzas de solucionar el conflicto ferroviario, no se concretan. PARIS: El Gabinete discute la situación internacional. BUENOS AIRES: Perón dice que los sindicatos argentinos son los mejores del mundo.

MERCADOS.— Tokio: firme. Nueva York: irregular. Londres: en alza. París: sostenido. Buenos Aires: firme.

TIEMPO.— Tokio: despejado. Nueva York: nublado, frío. Londres: nublado algunas lluvias. París: nublado, chubascos. Buenos Aires: despejado, frío.

o—000—o

MADRID, 9 (UP). — Ha llegado a esta capital el ex senador chileno Alfredo Duhalde Vásquez, que se propone hacer un viaje por España.

Se encuentra también en esta ciudad el propietario del diario "La Tercera", de Santiago de Chile, que realiza un viaje por Europa, visitando las principales industrias y los periódicos del Continente.

o—000—o

NUEVA YORK, 9 (UP).— Alkindar Junqueira, presidente del Instituto Brasileño del Café, poco antes de partir para Brasil, a la una de esta tarde, habló en tono optimista sobre la probable participación de los países asiáticos y africanos productores del grano, en el plan de estabilización de la Oficina Internacional del Café.

o—000—o

PARIS, 9 (UP).— El hombre de ciencia brasileño Josué de Castro firma hoy, en unión de destacadas personalidades, una "carta a los ciudadanos de los Estados Unidos de Norteamérica", que contiene un llamamiento a los Estados Unidos para que envíen una representación a la Asamblea de la Paz Mundial, patrocinada por los comunistas, que se celebra este mes en Helsinki.

La carta, firmada también por el veterano estadista francés Eduardo Herriot, presidente honorario de la Asamblea Nacional, y el famoso pastor alemán, ex comandante de un submarino durante la primera guerra mundial, Martín Niemoller, dice que sería "una gran contrariedad" que Norteamérica no se hiciera representar en las sesiones, que se celebrarán del 22 al 29 del presente.

CALIFICAN DE MUY GRAVE ASUNTO EGIPCIO - ISRAELI

EL CAIRO, 9 (U. P).— El Ministro de Relaciones Exteriores, Dr. Mahmud Fawzi, declaró en conferencia colectiva de prensa que es "muy grave" la situación planteada entre Egipto e Israel por el problema de Gaza.

"Nos tenemos confianza —añadió— y hemos expuesto claramente nuestra posición en el problema de Gaza". Dijo también que las grandes potencias, inclusive Rusia, habían comunicado a Egipto que deseaban que se mantuviese la paz en el Medio Oriente.

Al referirse luego a las nuevas perspectivas comerciales, Fawzi declaró que su país procura desarrollar relaciones comerciales con China Comunista.

Ayer el Embajador soviético, Daniel Solod, tuvo una conferencia con el Ministro de Orientación Nacional egipcio, Salah Salem, y hoy volvió a conversar con él. Solod dijo que había hablado con Salem sobre cuestiones árabes y del Medio Oriente. Añadió que había aplazado su viaje de vacaciones a Rusia.

LA COMPAÑIA "SAGASCA" EXPLOTARA YACIMIENTOS DE SILICATO EN IQUIQUE

NUEVA YORK, 9.— (UP)— La compañía minera chilena "C. A. Cuprífera de Sapasca", espera iniciar pronto sus operaciones de extracción en los depósitos "vastísimos" de minerales de silicatos que posee unos 80 kilómetros al Este del puerto de Iquique.

La compañía, presidida por Carlos Aldunate Errázuriz, presidente del Banco de Chile, tiene capital principalmente norteamericano. Los intereses dominantes están en manos de Edmund M. R. Gray de Nueva York, y del canadiense Alfred Grey, vicepresidente de la United Satamin Mining Limited, de Toronto, que será la entidad que explotará las minas chilenas.

Las operaciones de la empresa serán sufragadas con capital privado, y "no hay propósito de hacer una emisión pública de valores". Pronto comenzará la construcción de una instalación básica para la extracción de 100 a 200 toneladas de mineral diarias, y se ha calculado que la producción anual de las minas alcanzará un total de unos 30.000.000 de libras, valoradas en la equivalencia de 10.800.000 dólares aproximadamente.

El organismo correspondiente del Gobierno chileno ya ha aprobado una inversión total equivalente a 3.000.000 de dólares, y actualmente se están preparando los planes para la importación de material, maquinaria pesada, camiones, etc., necesarios para la explotación.

El mineral será transportado en camiones al puerto de Iquique, donde será embarcado a los Estados Unidos, bien en buques fletados expresamente o en los de la Grace Line.

La compañía piensa fabricar más adelante el metal en Chile.

Aunque las minas de Sagasca, situadas en la provincia de Tarapacá, son conocidas y han sido exploradas desde hace más de 30 años, hasta ahora no han sido explotadas a causa de varias dificultades que explicó Gray.

MEJORIA EXPERIMENTA EL PROF. LEONARDO GUZMAN

TOKIO, 9. (UP).— La Legación chilena en el Japón envió hoy un emisario con medicinas al Hospital de Saga, en el sur del país, donde está internado el hombre de ciencia chileno, Dr. Leonardo Guzmán, de la Universidad de Santiago, que sufrió un ataque cardíaco en el tren en que se dirigía con un grupo de colegas a la ciudad de Nagasaki, bombardeada con la bomba atómica al final de la guerra.

El Ministro de Chile en esta capital, Roberto Suárez Barros, dijo que recibió informes de que Guzmán que vino al Japón a participar en una Asamblea Internacional de Radiación, se halla "mejorado" y con "aspecto mucho mejor" esta mañana.

El segundo secretario de la Legación, Enrique Charut, marchó esta mañana a Saga, llevando Trimitrin y Cardimin, medicinas solicitadas por el especialista francés Dr. Paúl Chevallier, que está atendiendo a Guzmán en el establecimiento benéfico.

Suárez Barros dijo a la United Press que "si continúa la mejoría del Dr. Guzmán pensamos trasladarle dentro de un par de días a un hospital de Fukuoka, y traerle a Tokio la semana próxima". El Dr. Chevallier es el representante francés en la misma Conferencia de Radiación. El médico francés se separó del grupo viajero para asistir a su colega chileno cuando éste se enfermó.

La secretaria de la conferencia dijo que en el Hospital de la Prefectura de Saga acompañan a ambos doctores varios altos funcionarios japoneses.

El grupo de hombres de ciencia extranjeros y japoneses que fue a Nagasaki, regresará mañana a Tokio, por la vía aérea desde la ciudad de Fukuoka.

Paro municipal contra radicales en Córdoba

BELL VILLE, CORDOBA, (Argentina), 9 (U. P).— El personal municipal irá a un nuevo paro hoy por la negativa del Intendente radical, Dr. Hugo Leonel, de reincorporar a tres funcionarios. Son éstos: Cosme Sosa, mayordomo de la Casa Municipal; Emilio Guevara, Administrador del Mercado; y Benjamín Moyano, Administrador del Matadero.

El personal municipal había terminado una huelga de 24 horas por oposición radical a un homenaje a la memoria de la señora Eva Perón.

BULGANIN DESEA CREAR CON CHINA E INDIA LA GRAN ALIANZA ASIATICA

MOSCU, 9.— (UP)— (Por Kenneth Brodney).— El Primer Ministro soviético Nikolai A. Bulganin, reveló esta noche que Rusia desea crear una nueva alianza de los "Dos Grandes" de Asia: India, China y la Unión Soviética.

En un discurso ofreciendo al Primer Ministro de la India, Jawaharlal Nehru, un suntuoso banquete con más de mil invitados que le fue ofrecido en el Kremlin esta noche, Bulganin dijo que las tres naciones ya han logrado la paz en Corea e Indochina.

Luego, refiriéndose a la situación de Formosa, Bulganin dijo: "El Gobierno de la India, actuando en concierto con el Gobierno de China y con el nuestro, debería tomar las medidas necesarias para eliminar la tensión en la costa oriental de China, en la zona de Formosa.

Este es el primer anuncio público de apoyo soviético a los esfuerzos internacionales para mediar en la disputa de Formosa.

Nehru, al responder al discurso, dijo: "Me gustaría conversar a vuestro Gobierno, que tanto hizo en el pasado para eliminar la tensión en el mundo...

"El mundo exige paz... nosotros hablamos con voz suave y, quizás, con voz dulce, pero ésta es la tradición de la India. Nosotros queremos ser afables".

Luego de elogiar el deseo de paz de los soviéticos, y destacar que otros pueblos comparten ese deseo, Nehru, añadió: "Pero hay hombres que también hablan de la paz, pero no atiende ni su pronunciación son exactos". Luego dijo, con énfasis: "No somos un poder militar. No hablamos el lenguaje propio de las potencias militares, ni de los guerreros en potencia..."

La creciente estrechez de las relaciones indo-soviéticas quedó subrayada hoy con la versión no oficial de que Nehru ha invitado a Bulganin, Nikita Krushchev y a Maxim Subcov, el más destacado planificador económico de Rusia, a visitar la India.

INDUSTRIA DE MAQUINAS DE ESCRIBIR COMENZARA SU PRODUCCION EN CHILE

SYRACUSE, (Estado de Nueva York), 9. (UP).— La Casa Smith-Corona, de esta ciudad, una de las más importantes fábricas de máquinas de escribir de los Estados Unidos, iniciará pronto la producción en un nuevo taller de montaje, en Santiago de Chile.

En este esfuerzo por defender su considerable mercado chileno, colaborará con la empresa propietaria, la Sociedad Elkin y Compañía, distribuidora de las máquinas en Chile. La nueva empresa será conocida por el nombre de "Sidema".

Para mediados de julio, ya estarán produciendo máquinas de escribir 125 empleados, y la producción a toda capacidad "dependerá de la capacitación" del personal y del tiempo que la empresa necesite para organizar eficazmente las operaciones de montaje en serie.

El vicepresidente encargado de la división internacional de Smith-Corona, Craig Woodruff, al hacer este anuncio, manifestó que se ha decidido instalar la nueva industria en Chile para facilitar la solución de las dificultades de la crisis de dólares, y poder seguir operando allí, pues, las exportaciones totales de máquinas de escribir norteamericanas a Chile, vienen disminuyendo en meses recientes, y en enero último, sólo se embarcó una escasa cantidad, por que en Chile se hacen esfuerzos para usar dólares con preferencia en la compra de mercaderías más esenciales.

La producción de la instalación de Chile será destinada exclusivamente a la satisfacción de la gran demanda de máquinas que existe allí. Woodruff explicó que los beneficios de la compañía en Chile, podrán ser sacados del país a razón de un 20 por ciento anual, a partir del quinto año.

A principios de este mismo año, la comisión gubernamental de inversiones de Santiago, había aprobado los planes de Smith-Corona, para invertir 200 mil dólares en materiales y equipo para la instalación.

La "Esmeralda" navega con rumbo a Honolulu

YOKOHAMA, 9. (UP). — El Buque-Escuela Naval chileno de 3.500 toneladas "Esmeralda", zarpó de Yokohama a las nueve y media de la mañana rumbo a Honolulu, después de una visita de buena voluntad de nueve días al Japón.

La fragata, mandada por el Capitán de Navío Víctor Wilson Amenábar, fue despedida por figuras destacadas de la vida local y de la Colonia chilena, entre las cuales destacaba el Ministro de Chile, Roberto Suárez Barros.

El navío llegó a Yokohama el primero del corriente mes, en el curso de su crucero de instrucción por el Pacífico, trayendo a bordo 194 hombres, la mayor parte de ellos guardiamarinas.

Rescatan cadáveres en la zona inundada de Río Grande do Sul

PORTOALEGRE, 9 (U. P).— Las autoridades informaron hoy que habían rescatado los cadáveres de las seis personas que murieron en las inundaciones que provocó ayer el derrumbamiento de la represa de Pinhal, en el Estado de Río Grande Do Sul.

Oficialmente se declaró que no era cierto, como decían algunos despachos de prensa brasileños, que el número de muertos se elevaba a 100.

SU ARRANQUE INMEDIATO, entregando al motor la corriente necesaria para su perfecto funcionamiento;

SU GRAN COEFICIENTE DE RESISTENCIA al maltrato y a los cambios de temperaturas.

QUE EL MERCADO ESTA CONSTANTEMENTE ABASTECIDO por este magnífico producto de la Industria Nacional.

SOC. FABRICA NACIONAL DE ACUMULADORES ELECTRICOS LTDA. FAME

Santa Elena 1532 Casilla 1684 Teléfono 52749 SANTIAGO.

CAMPAÑA NACIONAL PRO AUMENTO DE LA PRODUCCION

Aplique "CAL" a sus barbechos y aprovechará el tesoro de sus tierras

CREDITOS 2 AÑOS PLAZO 5% INTERES

SIN CAL

CON CAL

ENTREGA INMEDIATA

BANCO DEL ESTADO DE CHILE

DEPARTAMENTO AGRICOLA

ROBARON 150 MIL PESOS A FABRICA DE MUEBLES

DESCONOCIDOS PENETRARON anoche a la fábrica de muebles ubicada en la calle General Gana 134. Para hacerlo, los monteros, que demostraron conocer a fondo "el oficio", escalaron una muralla que da al exterior y se descolgaron luego por una claraboya de una de las puertas.

El dueño de la mueblería, José Rojas Martínez, domiciliado en Avenida Matta 798, denunció ante Carabineros y posteriormente ante Investigaciones, el hecho.

Los ladrones robaron más de $ 150.000 en especies, entre éstas, tapices y un receptor de radio, sin dejar la menor huella que los pueda identificar.

JORGE VAN GURP ERA UN HOMBRE RECELOSO

Se quejaba de la falsa amistad

VALPARAISO:— Jorge van Gurp Figueroa, el anciano cuyo asesinato ha vuelto a conmover la crónica policial, era un ser extraordinariamente desconfiado. Tenía plena confianza, en apariencia, en su amigo Carlos Vidal Vidal, descubierto posteriormente, como su victimario, pero en el fondo recelaba de cada una de sus actuaciones.

En esta forma se explica el curioso hecho de que el dinero del Club Deportivo "Caupolicán" del cual era tesorero, en lugar de tenerlo guardado en los cajones de su velador ó de algún otro mueble, lo guardara envuelto en papel de diario debajo de una cómoda. Con frecuencia se quejaba, además, ante el que iba a ser su victimario, de su escasez de dinero y de su apremiante situación, lo que en realidad no era efectivo. Por esta razón, Carlos Vidal, quién estaba plenamente seguro de que su amigo carecía de dinero, no trató, el término de su crimen, de registrar los muebles en busca de dinero. Ni siquiera le revisó la billetera, en la cual guardaba el anciano la suma de tres mil trescientos pesos. El paquete, con los fondos del club, tenía también en su interior cuarenta y un mil pesos en dinero efectivo.

La principal razón de la desconfianza de van Gurp hacia su amigo Vidal y todas las personas que lo conocían, consistía en el robo de cinco mil pesos de que fué víctima hace algunos años, debido a su excesiva confianza en individuos de turbulenta y dudosa vida que frecuentemente lo visitaban. Desde la fecha de esta sustracción, se convirtió en un hombre apático y desconfiado. Vivía correctamente, pero, era corriente oirlo quejarse de los falsos amigos, y de la maldad que encerraba la vida.

UN AMIGO DELATO A VIDAL:— Carlos Vidal, por su parte, también tendrá en el futuro que recelar de sus amigos. En efecto, cuando la policía desesperaba por encontrar algún indicio que pudiera conducirla ante el feroz asesino, un amigo de Vidal, que incluso había prometido ayudarlo, leyó en Viña del Mar, donde residía, las informaciones del crimen del anciano. Relacionó inmediatamente este hecho con su amigo Carlos Vidal, quien, en muchas oportunidades le había contado confidencialmente la clase de relaciones que lo unían a éste. Al imponerse de que a Van Gurp le habían sustraído un par de zapatos nuevos, tipo "tanque", recordó que había visto en días recientes al joven enfierrador con zapatos nuevos, que coincidían con los descritos en la información.

Se dirigió prestamente al cuartel de Investigaciones y junto con señalar la identidad del probable asesino, los llevó hasta la construcción donde el asesino estaba trabajando. Momentos más tarde, el sensacional crimen, que parecía indescifrable, estaba totalmente resuelto.

CINCUENTA Y DOS DETENIDOS. — Cincuenta y dos desviados sexuales fueron aprehendidos por la policía durante las primeras investigaciones. Muchos de ellos eran amigos de Van Gurp, otros habían estado junto a él en fiestas íntimas de inmorales y otros sólo manifestaron conocerlo de vista. Ninguno mencionó a Carlos Vidal. Hubo el parecer, un tácito acuerdo para proteger al victimario del anciano dirigente deportivo. Sólo la denuncia del amigo que el asesino tenía en Viña del Mar, permitió esclarecer este extraordinario caso.

HOY INICIARAN SUMARIO CONTRA DIARIO "LA RAZON"

El Ministro de la Corte de Apelaciones, don Eduardo Ortiz Sandoval, iniciará esta tarde la instrucción del sumario contra el diario mural "La Razón", como consecuencia del artículo intitulado "Fallo Político", en que se hacía referencia a la excarcelación del periodista Octavio Marín. Esta publicación, según se informó, fué estimada injuriosa para el prestigio judicial por el Fiscal del Tribunal de Alzada, don Pelezrin Sepúlveda, quien dedujo la acusación correspondiente.

El magistrado sumariante, junto con designar actuario, procederá a ordenar las primeras citaciones, estimándose que mañana deberá prestar declaraciones, el director responsable del diario aludido, don Fernando Quinziv Figueiredo.

¿QUE SABE UD. DE CHILE?

Respuestas a las preguntas de la última página:

1.— En la calle de Las Ramadas (Esmeralda) y se abrió en diciembre de 1818. Allí se representaron las obras "Roma Libre", "El Diablo Predicador", y "El Triunfo de la Naturaleza".

2.— Nace en la cordillera de los Andes y va a depositar sus aguas en el lago Rupanco.

3.— Viene de "Ili": origen, lugar de procedencia de alguien o alguien y "machi", curandera, bruja, o sea lugar o cueva del machi o brujo.

4.—En el Estrecho de Magallanes, en un sitio denominado Punta Delgada. La marea sube a doce metros. En Puerto Montt la marea llega a ser de 6.20 mts.

5.— En la Plaza de Armas de Coplapó. Es la obra de arte de más valor que existe en Chile.

BATERIAS
Y ELECTRICIDAD DE AUTOMOVIL
Ventas, préstamos, cargas arreglos. Pedidos de provincia despachamos.
Bulnes y Valenzuela
LIRA 692 · SANTIAGO

¡NO MAS ROBOS!
CON CHAPAS AMERICA.
PATENTE EXCLUSIVA.
Modelos de diseño especial para cortinas metálicas, de malla y puertas plegables.
¡¡¡Instaladas y garantizadas!!!
I. ITORRIAGA HNOS.
SAN DIEGO 1842
FONO 50162

OCASION:
$ 14.800.—
LIVING REINA ANA, con cojines tapizados en rico gobelino.
$ 26.500.—
Precioso amoblado de comedor, buffet, vitrina, licorera, bar; regia mesa, seis sillas tapizadas en felpa. Estado general flamante.
657 — Nataniel — 657

TALLER DE TAPICERIA
Especialidad en fundas de automóviles y muebles en general.
TRABAJOS GARANTIDOS.
SANTA ROSA 1876

SASTRERIA OSORIO
Trajes de medida, desde $ 7.500.—
Hechuras finas, desde $ 4.000.—
Transformaciones
FACILIDADES
MATUCANA 819

Armería SANTIAGO
OFRECE
REVOLVERES CAL. 22
5 TIROS MODELOS EXCLUSIVOS $ 4.000.-
PISTOLAS CAL. 22 $ 3.000.-
CREDITOS EN SANTIAGO
REEMBOLSO A PROVINCIA
TENDERINI 7 POR ALAMEDA

FABRICA DE CORTINAS METALICAS. MALLAS Y PLEGABLES
LUIS O. RIVADENEYRA C.
PRAT 1448 - TELEFONO 54074 - CASILLA 5106 - SANTIAGO
CORTINAS METALICAS - PUERTAS PLEGABLES - PUERTAS MALLAS.
Hechuras y reparaciones rápidas — Especialidad en todo trabajo en cerrajería artística en general
ATENDEMOS A PROVINCIAS SIN RECARGO

CHEQUES
LETRAS
PAGARES ESCRITURAS
Cobramos sin ningún gasto para el cliente.
Personal especializado, rapidez y seriedad.
Huérfanos 1175 — Of. 504
Teléfono 61802

ARRIENDO CASA
LOCAL O CUATRO BOXES
sector comprendido entre Alameda Santo Domingo, Miraflores o Manuel Rodríguez.
TRATAR fono 65926, de 2 a 6 P. M., Días hábiles

TAPICEROS
EL MAS EXTENSO SURTIDO DE
• IMPLATEX
• PERGAMOIDE
• GENERO DE CAPOTAS
• GENERO DE FUNDAS
PUENTE 672
FONO 60310 · STGO.

Fábrica OPPICI Y DE DEO Ltda.
ofrece
EN SU NUEVA LINEA 1955
LONCHERAS
Especiales para fuentes de soda, clubes, restaurantes, casinos, etc.
VENTAS: PORTUGAL 700 - FONO 397471 - CAS. 6063 - STGO.

Confortables
TENGO ORDEN DE LIQUIDAR
FACILIDADES DE PAGO
NICANOR MARTICORENA
Casa de Remates
MONEDA 778

FELPA TERCIOPELO
DEPOSITO DE FABRICA
HUERFANOS 638
TELEFONO 392114

MUEBLERIA "ASTOR"
ROPEROS . . . $ 10.500.—
MESAS . . . . . 5.800.—
SILLAS, 1/2 doc. 4.500.—
Muebles estantes-camas, marquesas de madera, colchones Simmons, catres de bronce, cocinas.
CREDITOS
Sin pie a bancarios, Ejército, Carabineros
SAN DIEGO 945

Propuestas Públicas

DIRECCION DE VIALIDAD — OFICINA DEL INGENIERO DE LA PROVINCIA DE SANTIAGO

Pídense propuestas públicas para la provisión de materiales para el camino de Cisterna a Chada, sector Alto de Jahuel al Sur, Kms. 25 al 29, Departamento de Maipo, las que se abrirán el día 13 de junio de 1955, a las 12 horas. Podrán presentarse a propuestas los Contratistas inscritos en las Categorías A y B.

Bases y antecedentes consultar en la Secretaría, Alameda Bernardo O'Higgins 1446. Los documentos anexos se recibirán hasta las 12 horas de hoy.

EL INGENIERO DE LA PROVINCIA

Sociedad Explotadora de Tierra del Fuego

DIVIDENDO PROVISIONAL N.o 134

Por acuerdo del Directorio, se pagará desde el miércoles 6 de julio próximo, por intermedio del Banco de A. Edwards y Cía., el dividendo provisional N.o 134 de $ 15 por acción, previa deducción del impuesto a la renta.

CIERRE DEL REGISTRO

Con este motivo, el Registro de Accionistas permanecerá cerrado desde el 20 del presente hasta el 6 de julio próximo, ambas fechas inclusive.

Valparaíso, 10 de junio de 1955.

EL DIRECTOR-GERENTE

PRORROGA DE PROPUESTAS POR CAFE CRUDO

Se comunica a los interesados que la recepción de las Propuestas Privadas que se solicitaron para la adquisición de café crudo, ha sido postergada hasta el 20 de junio de 1955, a las 16 horas.

El Vicepresidente Ejecutivo
INSTITUTO NACIONAL DE COMERCIO

Caja de Crédito Popular

SUCURSAL N.o 5
SAN DIEGO N.o 1418

HOY

De 9 horas adelante habrá REMATE de ROPA correspondientes a los préstamos concedidos por la Sucursal N.o 1 en octubre de 1954 y vencidos en abril último.

HAY: cortes de seda, lana y algodón, ternos nuevos y usados, vestones, cortes de casimir importados y nacionales, calzado, ropa interior, sobretodos, sábanas, frazadas, colchas, etc.

PAGO AL CONTADO
ENTREGA INMEDIATA

REMATE

EL 28 DE JUNIO PROXIMO, A LAS 15 HORAS

Ante Quinto Juzgado Civil Mayor Cuantía de Santiago, remátase

Propiedad calle Los Alerces N.o 360, cerro Las Cañas, Valparaíso.

Mínimo: $ 300.000. Cuota contado: $ 200.000. Garantía: $ 30.000. Demás bases y antecedentes Secretaría Juzgado, juicio "Banco del Estado de Chile con Ojeda Arnoldo".

SECRETARIO

UNIVERSIDAD DE CHILE

ESCUELA DE MEDICINA

De cuerdo a la Ley N.o 10223, llámase a concurso para proveer los siguientes cargos docentes:

CATEDRA DE DIETETICA Y NUTRICION (Prof. Herrera)

1 Jefe Clínica 1.o, Gr. 2, 4 hrs. diarias.

CATEDRA DE FISICA MEDICA (Prof. Méndez)

1 Ayudante 1.o, Gr. 4, 4 hrs. diarias.

Los interesados deben presentar sus antecedentes hasta el 27 del presente mes inclusive, en la Dirección de la Escuela de Medicina, Independencia N.o 1023.

Santiago, 8 de junio de 1955.

CREDITOS — Los MEJORES Y DESEADOS REGALOS! — CREDITOS
DESDE $ 2.100.-
$ 1.200.- MENSUALES
MASTER DESDE $ 1.390.-
ESTUFAS - RADIOS - DISCOS Y TODOS LOS ARTEFACTOS PARA EL HOGAR - JUGUETES, CUCHILLOS, etc.
$ 1.000.- MENSUALES
GUILLERMO VALENZUELA
INDEPENDENCIA 1066 - FTE. ESCUELA DE MEDICINA.

A LOS CONSUMIDORES DE ALCOHOL AGRICOLA

Nos es grato comunicar:

1) Que los precios en vigencia puesto bodega Santiago, son como sigue:

Alcohol potable para Licoristas, Boticas y Laboratorios: según cantidad, desde $ 162.— a $ 167.— el litro.

Alcohol desnaturalizado para boticas (uso externo): según cantidad, desde $ 140.— a $ 145.— el litro; y

2) Contamos con existencias suficientes para satisfacer cualquier pedido, desde 200 litros arriba, por intermedio de nuestros distribuidores señores Compañía Distribuidora Nacional (Codina), Cía. de Alcoholes S. A. y Williamson, Balfour y Cía.

SOCIEDAD DISTRIBUIDORA DE ALCOHOLES
"SODISTAL" S. A.
Agustinas 1343, of. 613 — Fono 69984 — Santiago

MODAS "HONET"
CREDITOS
TRAJES SASTRE — VESTIDOS
CHAQUETONES Y ABRIGOS
Gran surtido
HECHURAS SELECCIONADAS
Precios Especiales Para Provincias
SAN PABLO 960 (INTERIOR) FRENTE MERCADO

SEÑORES AGRICULTORES:

SIEMBREN

BETARRAGA

Ofrecemos a Uds. semilla de Betarraga Azucarera, de óptima calidad, con germinación controlada por el Ministerio de Agricultura, proveniente de multiplicaciones de la mejor variedad alemana importada, efectuadas en nuestros predios agrícolas.

Para uso FORRAJERO

se obtiene excelente rendimiento.

(Siembra directa a mano, 8 kls. Há., a máquina 25 kls. Há.)

Contando con existencias limitadas, es necesario hacer los pedidos oportunamente a:

GERENCIA AGRICOLA
SERVICIO NACIONAL DE SALUD
Alameda 1175 — 8.o Piso — Of. 840 — Casilla 1822
SANTIAGO

PRECIO: $ 85.— el kl. (Para pedidos posteriores al 20 de julio el precio se elevará a $ 120.— el kl.).

DESPACHO: Contra reembolso y a cada pedido se acompañará un folleto explicativo de siembra, cultivo, cosecha y aprovechamiento.

ELECTRICIDAD AUTOMOVILES
Willard
Baterías garantizadas un año. Cambio vasos en 20 minutos.
MANUEL ARRIAGADA P.
Matucana 63-A, Fono 91492

MARIO LOPEZ L.
DISTRIBUIDOR
A. PRAT 2053
FONO 51890
SANTIAGO
Radios Marconi
Tubos y repuestos
Lab. Radiotécnico

El Mejor HILO PARA COSER
EN CONOS UNITAS
INDUSTRIA DE HILOS
SAN DIEGO 1430 - TEL. 52683

VISTASE CORRECTO
SIN PAGAR EL LUJO
MOISES JARA
SASTRE
Especialista en cuerpos difíciles, ofrece a Ud.
Hechuras finas $ 3.800
SAN ANTONIO 15
(ALTOS) FONO 84363

TEMPORADA DE MARISCOS
CURANTO MERVILLES
Blanco Encalada 2116
Fono 93323

MOTORES ELECTRICOS MORENO
DE TODAS LAS POTENCIAS OFRECE: CON CREDITOS
ARTURO PRAT 136

Sociedad Anónima de Deportes Lagunillas

JUNTA GENERAL ORDINARIA DE ACCIONISTAS

De conformidad con los Estatutos sociales, se cita a Junta General Ordinaria para el lunes 20 de junio de 1955, a las 20 horas, en Mac Iver 142, oficina 103, para tratar sobre la Memoria, el Balance y demás materias a que se refiere el artículo N.o 18 de los Estatutos.

Para estos efectos, el Registro de Accionistas permanecerá cerrado desde el 10 al 20 de junio de 1955, ambas fechas inclusive.

EL DIRECTORIO

CAJA de CREDITO POPULAR

Vicuña Mackenna 200
SUCURSAL N.o 2

HOY:

Remate de Alhajas, Objetos Varios, Pieles y Muebles

De 9 a 13.30 horas

Préstamos concedidos en OCTUBRE de 1954, con vencimiento en ABRIL de 1955.

HAY.— ALHAJAS: Argollas de oro, anillos de brillantes, relojes, placas, alfileres, aros, piedras sueltas, pulseras, platería, etc.

OBJETOS: Loza, platos, cubiertos, radios, maletas, relojes, máquinas de escribir y coser, de mano; herramientas, libros, viandas, porcelanas, etc.

MUEBLES: Bicicletas, máquinas de coser, de pie, de diferentes marcas.

PAGO AL CONTADO
ENTREGA INMEDIATA

MANZANAS
ASPROMAN le asegura que han sido embaladas y refrigeradas en forma de mantener su sabor, aroma y lozanía, como si fueran recién tomadas del árbol.
ASPROMAN significa óptima selección
EXIJA EN SU FRUTERIA MANZANAS
ASPROMAN
PEDIDOS A DOMICILIO: FONO 33852

Propuestas Públicas

DIRECCION DE VIALIDAD — OFICINA DEL INGENIERO DE LA PROVINCIA DE SANTIAGO

Pídense propuestas públicas para el mejoramiento de varios caminos del Departamento de Talagante, las que se abrirán el día 13 de junio de 1955, a las 11.45 horas. Podrán presentarse a propuestas los contratistas inscritos en las Categorías A, B, C.

Bases y antecedentes consultar en la Secretaría, Alameda Bernardo O'Higgins 1446. Los documentos anexos se recibirán hasta las 12 horas de hoy.

EL INGENIERO DE LA PROVINCIA

PROPUESTA PUBLICA N.o 4|1955

SERVICIO DE EXPLOTACION DE PUERTOS.

Solicítanse propuestas públicas para proveer al Servicio de Explotación de Puertos, del siguiente material destinado a la Administración del Puerto de Antofagasta:

800 metros de cable subterráneo trifilar, tipo NKBA.

Las propuestas se abrirán el 1.o de agosto de 1955, a las 16 horas, en la Intendencia de Puertos, Plaza Justicia 45, 8.o piso, ante los interesados que concurran.

Bases y antecedentes pueden solicitarse en la Secretaría de la Junta Económica, o a Casilla 133-V, Valparaíso.

EL INTENDENTE DE PUERTOS.

DIRECCION DE PAVIMENTACION URBANA
CHILE

PROPUESTAS PUBLICAS

COMUNA DE QUINTA NORMAL

Se solicitan propuestas públicas para la ejecución de los siguientes trabajos de pavimentación de calzadas y aceras en la calle SANTA FE, de la comuna de QUINTA NORMAL:

a) 3.354 metros cuadrados de calzadas de hormigón de cemento vibrado de 0,15 m. de espesor.

b) 35 metros cuadrados de aceras de hormigón de cemento de 0,07 m. de espesor.

Las propuestas se abrirán en la Alcaldía Municipal de Quinta Normal el día jueves 23 del mes en curso, a las 11 horas, y para optar a ellas se requiere estar inscrito en el Registro de Contratistas de la Dirección de Pavimentación Urbana, en PRIMERA o SEGUNDA CATEGORIA.

Consultar bases y antecedentes en la Oficina de Partes de la Dirección de Pavimentación Urbana, calle Moneda N.o 723, Santiago.

DANILO IVULIC YUGOVIC
Director Subrogante

PROPUESTAS PRIVADAS PARA LA ATENCION DE GANADO

Se solicitan propuestas privadas para la atención del ganado vacuno a internarse de Argentina, vía Socompa.

Esta atención comprende: Recepción del ganado en Socompa o Rosario de Lerma, pago de fletes, alimentación en Tolar Grande y Socompa, trasbordos, pago de inspección veterinaria, despachador de Aduana, visación consular, derechos municipales y, además, cubrir el riesgo de pérdidas.

Mayores antecedentes pueden solicitarse en el Departamento de Ganadería, Alameda Bernardo O'Higgins 1170, 6.o piso. Las propuestas se abrirán el 15 de junio en ese mismo Departamento.

El Vicepresidente Ejecutivo
INSTITUTO NACIONAL DE COMERCIO

AVISO

Llámase a concurso interno de los siguientes cargos para el Servicio Regional Santiago:

1 Médico Tisio-Cirujano, con 2 horas de jornada diaria, grado 5.o.

1 Médico Laboratorista, con 3 horas de jornada diaria, grado 5.o.

1 Médico Laboratorista, con 2 horas de jornada diaria, grado 5.o.

1 Médico Pediatra, con 2 horas de jornada diaria, grado 5.o.

1 Médico Tisio-Radiólogo, con 2 horas de jornada diaria en el Servicio Regional de Concepción.

VICEPRESIDENTE EJECUTIVO

GRAN goleada

Palestino, con un dominio y superioridad abrumadores, doblegó sin apelación a Unión Española por 6 goles contra 2.— Mientras en el vencedor sobraron las virtudes —como que realizó una de sus mejores presentaciones de la temporada—, del cuadro rojo hay muy poco que decir en su favor

DE NUEVO CASALES, amagando y creando peligro en el área de los rojos. Nistche ha caído a tierra, chocando con su compañero Rojas, que también pierde pie, en tanto que el codicioso forward va controlando la pelota. Unión Española, equipo lento, fuera de formas y con valores que están muy bajos, no fue capaz de contener el juego hábil y eficaz de un Palestino que se va afirmando como una fuerza de calidad y envergadura.

CANCHA: Estadio Nacional.
PUBLICO: 16.313 personas.
RECAUDACION: $ 1.108.405.
SOCIOS: Unión Española, 1,491. Palestino, 1,097.
PALESTINO: Donoso; Almeyda y Sandoval; Goity, Valdovinos y Ortiz; Pérez, Coll, Casales, Fernández y Miguel Silva.
UNION ESPAÑOLA: Nitsche; Beltrán y Carlos Rojas; Biondi, Cubillos y Beperet; Juan Martínez, Gamarra, Mur, Wolleter y Egea.
ARBITRO: Claudio Vicuña.
RESULTADO: Palestino (6) Unión Española (2).
PRIMER TIEMPO — A los 5' se inició Nitsche tapando un tiro de Fernández y, a los 9' fué Miguel Silva el que probó al arquero rojo, que tapó en gran actuación. A los 18', Coll dió a Silva, que envió un cañonazo a una esquina. Nitsche controló la pelota con maestría. Después del dominio tricolor, Wolleter, a los 21, probó a Donoso y éste respondió bien. A los 22', Nistche desvió apenas un formidable remate de FERNANDEZ. La pelota dió en el ángulo superior del arco, volvió a la cancha y rebotó en el arquero rojo, entrando en la valla. A los 30', una falla de Rojas permitió que, en ponderable esfuerzo, CASALES le quitara la pelota de las manos a Nitsche, para luego entrar con ella tranquilamente al arco. A los 37', una jugada magistral de Pérez, que centró hacia atrás, permitió a CASALES anotar el tercer tanto. Finalizó el primer tiempo con una ventaja para Palestino de 3 a 0.
SEGUNDO TIEMPO.— A los 5', Mur habilitó a GAMARRA, que batió a Donoso con tiro alto y cruzado. A los 21', un lanzamiento desde la esquina, servido por Silva, obligó a Nitsche a un gran esfuerzo. El rechazo del arquero lo tomó, de cabeza, COLL, que aumentó a 4 para su elenco. A los 24', FERNANNDEZ tomó un pase de Silva derrotando nuevamente a Nitsche con remate imbarajable. A los 29' Sandoval detuvo la pelota con la mano dentro del área. Sirvió el tiro penal CUBILLOS, convirtiéndolo en gol. A los 31', un centro largo de Silva sobró a la defensa roja. Lo tomó en en la punta derecha CASALES, y éste obtuvo el sexto tanto, dando así extructura definitiva al score. Finalizó el cotejo con el resultado siguiente: Palestino 6, Unión Española 2.

CONTUNDENTE fue el triunfo de Palestino ayer en el Estadio Nacional. Y convincente, además. Porque, pese a que el team tricolor no encontró un adversario difícil, supo expedirse con soltura y eficiencia como para que ya pueda decirse que el elenco está armado, que está caminando y rindiendo de acuerdo a la calidad de sus hombres. Esta vez, con la inclusión de Valdovinos en la media zaga, y el regreso de Fernández a la delantera, Palestino formó un once muy sólido, de envergadura y armonía en sus líneas. Desde el comienzo, se situó en la ofensiva y fué entónces cuando se advirtieron las fallas de la defensa roja, en la que había demasiados jugadores lentos, incapaces de controlar a la movediza y agresiva delantera adversaria. Ya en el primer cuarto de hora se había tenido que lucir Nitsche tapando disparos de mucho riesgo. Infortunadamente para los colores santalaurinos, este clima continuó imperando durante todo el trascurso del primer tiempo y también del segundo. Porque Palestino no cejó en su intento. Los ágiles, bien respaldados por Valdovinos y Ortiz, buscaron afanosamente el arco y dispararon desde todos los ángulos posibles. La media cancha era de los tricolores en todo momento y los esporádicos avances rojos no llegaban a inquietar a la defensa extrema del rival. Morían en los pies de los mediomgueros o, simplemente, se perdían por el afán exclusivista de Mur y de algunos de sus compañeros. Era muy grande la diferencia de las dos escuadras y de ahí que cuenta tan abultada se justifique plenamente. No solo fueron los tantos, fué también el total dominio de cancha, la facilidad con que el ataque tricolor llegaba a tiro de gol y la total incapacidad de la ofensiva roja para crear problemas a la retaguardia palestina. Individual y colectivamente, el vencedor puso en evidencia su superioridad aplastante e indiscutible. Resultó muy lenta y mal ubicada la defensa roja y desalifiada su delantera. Todo lo contrario de lo que sucedía en el otro campo, donde todos cumplían a conciencia. Y, caso extraño, tan sólo el arquero Donoso en intervenciones fáciles y en algunas salidas, parecía inseguro.

Muy brillante la expedición de Palestino, pero queda la duda de que ella se haya visto favorecida por la incapacidad que, esta vez mostró Unión Española. En todo caso, la faena del vencedor fué maciza y experta. En cuanto a Unión Española, una vez más deja establecida su irregularidad. Su actuación de ayer fué muy diferente a la cumplida anteriormente en Talca. Esta vez no fué adversario para Palestino y sus hombres, en la mayoría, estuvieron muy bajos.

AUN CUANDO Unión Española está mal, tiene valía este triunfo que logró ayer Palestino. El seis a dos indica que en el team "millonario" se sabe hacer fútbol y goles. En el grabado, aparece Abdón Casales luchando una pelota frente a Beltrán, que consigue rechazar de cabeza. Lejos de la jugada, Biondi, Rojas y Fernández, el delantero internacional, que reapareció en el equipo vencedor.

LE MANS

Fangio estableció record en las pruebas preparatorias. Hubo un accidente con 3 personas heridas.

LE MANS (Francia), 9 (UP).— Tres relucientes vehículos Mercedes "quemaron" la pista esta noche en el segundo día de las pruebas para la carrera de las 24 Horas de Le Mans, que se celebrará el sábado, y superaron a todos los demás participantes en las marcas extraoficiales de velocidad.

Según los primeros informes, el piloto argentino Juan Manuel Fangio, en un Mercedes de 2.975 cc., había establecido un record oficial, pero más tarde se corrigió el despacho, diciendo que el record fue establecido por el británico Stirling Moss, también del equipo Mercedes.

El volante francés Jean Simon fue segundo en las pruebas de esta noche, y Fangio ocupó el tercer lugar. Tanto Simon como Fangio, conducen también automóviles Mercedes.

—oOo—

LE MANS (Francia), 9 (UP).— Tres personas quedaron heridas al salirse un automóvil de carrera de la famosa pista de Le Mans, mientras se efectuaban las pruebas de clasificación para la clásica prueba de resistencia de 24 horas, que se disputará el sábado.

Uno de los heridos es George McArthur, reportero de la Associated Press, en Francia.

Los otros dos heridos, son el piloto de carreras Jean Behra, y otro redactor de la Associated Press, Diez de la Heras, de nacionalidad española.

Los tres se encontraban presenciando el desarrollo de las pruebas desde las tribunas, cuando el coche de Claude Storez hizo un viraje brusco para evitar un choque con la Mercedes Benz que conducía el británico Stirling Moss, que iba inmediatamente adelante y cuyas luces traseras no se veían. El vehículo de Storez se fue contra las graderías, derribando parte de ellas.

—oOo—

LE MANS (Francia), 9 (UP).— El volante argentino Juan Manuel Fangio estableció esta noche una nueva marca extraoficial para este circuito con su potente automóvil Mercedes durante el segundo día de pruebas para la carrera Le Mans de las 24 horas, que se celebrará el sábado en esta ciudad.

El as argentino recorrió los 13 kilómetros 492 metros del circuito, en el tiempo extraoficial de 4 minutos 15 segundos y una décima de segundo, a la velocidad media de 190,400 kilómetros por hora.

El record establecido el año pasado por el piloto Froilán González, también argentino, es de 4 minutos 47 segundos y ocho décimas, a la velocidad de 189,139 kilómetros por hora. González conducía entonces una Ferrari de una cilindrada de 4.954 cc., mientras que Fangio conducía hoy un Mercedes de 2.975 cc.

Un gran público se congregó esta noche para presenciar las pruebas, a pesar de la pertinaz lluvia.

DONOSO.— Se vió inseguro en sus salidas. ALMEYDA.— No precisó empearse a fondo para anular los ataques que venían por el centro. Y que eran muy escasos. SANDOVAL.— Firme, como sus demás compañeros. GOITY.— Se ve bien, muy seguro en el despeje. VALDOVINOS.— Era el hombre que estaba haciendo falta en la media zaga tricolor. Quita mucho y apoya bien. Además, guarda las espaldas de Ortiz, cuando éste ataca. ORTIZ. — Se complementa perfectamente con Valdovinos y avanza con oportunidad. PEREZ.— Hizo jugadas realmente magistrales. COLL.— En de sus mejores tardes. Peón y hombre efectivo en el área. CASALES.— Nadie esperaba una actuación como la suya. Voluntarioso, estaba en todas partes y sin locuras. Estuvo grande esta vez. FERNANDEZ.— Muy auspiciosa su reaparición. MIGUEL SILVA.— Un wing de disparo violento y juego simple. Si puede mantener el standard de ayer, llegará a ser un puntero de calidad.

NITSCHE.— Lo bombardearon toda la tarde y realizó una gran actuación, pese a los seis goles, en los que nada tenía que hacer. BELTRAN.— Dentro de todo, fué el que más se defendió atrás, a excepción de Nitsche. ROJAS.— Muy lento, da la impresión de que le falta estado atlético. BEPERET.— No pudo controlar la habilidad de Pérez. CUBILLOS.— No fué el de otras ocasiones. BIONDI.— Defendió en el primer tiempo, pero después se perdió. JUAN MARTINEZ.— En la primera fracción, convenció plenamente como puntero derecho. Respués no tuvo juego. GAMARRA.— Hizo un gol y nada más. MUR.— Insistió en su juego individual, perjudicando las posibilidades del quinteto ofensivo. WOLLETER.— Dentro de todo, el más sensato. EGEA.— Comenzó bien, pero más tarde se enredó en un juego personal que a nada condujo.

COPA DAVIS

Ayala y Hammersley ya están en Bruselas y listos para enfrentar a los belgas.

BRUSELAS, 9.— (UP)— El tenista chileno Luis Ayala, miembro del equipo de su país en el torneo internacional Copa Davis, que estuvo entrenándose en París, llegó anoche a esta capital.

Aquí se reunió con su compañero de equipo Andres Hammersley y con el capitán no jugador Taverne, que llegaron el martes a Bruselas.

Hoy se verificará el sorteo para los partidos de su eliminatoria contra los belgas Jacques Brichant y Philippe Washer, que serán jugados durante el fin de semana.

—oOo—

MANCHESTER, Inglaterra, 9. (UP)— Gran Bretaña e India están igualadas al término de la primera jornada de su match de tenis en los cuartos de final de la zona europea de la Copa Davis.

Mientras Gran Bretaña ganó el primer encuentro de individuales, India se adjudicó el segundo, de modo que están uno a uno. Mañana se disputará el partido de dobles y pasado mañana los dos individuales finales.

En el encuentro inicial, Roger Becker derrotó a Naresh Kumar, por 7—9, 6—2 y 6—3.

En el segundo, Ramanathan Krishman se impuso a Tommy Mottram, por 6—4, 6—0 y 6—2.

NUMEROS

EQUIPOS	PARTIDOS J.	G.	E.	P.	GOLES F.	C.	Ptos.	Lug.
Wanderers	4	2	2		8	2	6	1.o
Palestino	4	2	2		11	6	6	1.o
G. Cross	4	2	2		7	4	6	1.o
Audax	4	2	2		13	11	6	1.o
U. de Chile	3	2	1		5	2	5	5.o
Colo Colo	4	1	2	1	12	8	4	6.o
Everton	4	1	2	1	6	6	4	6.o
Rangers	4	1	2	1	6	6	4	6.o
U. Española	4	2		2	7	8	4	6.o
O'Higgins	4	1	2	1	8	9	4	6.o
Magallanes	4		2	2	5	9	2	11.o
U. Católica	3		1	2	6	12	1	12.o
Ferro	4		1	3	8	12	1	12.o
S. Morning	4		1	3	4	11	1	12.o

GOLEADORES

Hasta hoy se han marcado 106 goles en el torneo profesional de fútbol. Sus autores fueron los siguientes jugadores:

5 GOLES: Espinoza (AI).

4 GOLES: Robledo (CC), Cortez (AI), Casales (P), Moreno (GC) y Ramírez (CC).

3 GOLES: Wilson (O), Cisternas (UC), F. Díaz (W), Fonzalida y Reynoso (E), Mur (UE).

1 GOL: Contreras, Espinoza y García (GC), Dunevicher, Sclair, Arroqui y S. Valdés (M), De Luca, Cazenave y Ferrari (U), Suáchez (U), Fernández y Coll (P), Torello y Peña (W), Gamarra (UE) y Hormazábal (SM).

1 GOL: Contreras, Espinoza y García (GC), Lunevicher, Sclair, Arroqui y S. Valdés (M), De Luca ,Cazenave y Ferrari (U), Suazo y García (SM), Agulla y Pesce (AI), Mario López, Pérez y J. M. López (P), Soto, Fernández y Gagliardo (O), Olmos y Ledesma (F), Climent, Pairoux, Gaete y Villalobos (R), J. Martínez y Cubillos (UE), Montuori (UC) y Picó (W).

AUTOGOL: Carrasco (CC) a favor de Magallanes.

M.R. INSTITUTO SAN CRISTOBAL M.R.
INFORMES Y MATRICULA DURANTE TODO EL AÑO
518
MAC-IVER
ESQUINA DE MONJITAS
OFICINA N°1
CASILLA 9554
TELEFONO 30928
AUTORIZADA POR LA DIRECCION DEL TRANSITO DE STGO.
ENSEÑANZA DE AUTOMOVILISMO MODERNO

PENULTIMO DIA DE VENTA

¡Cacharpéese..!

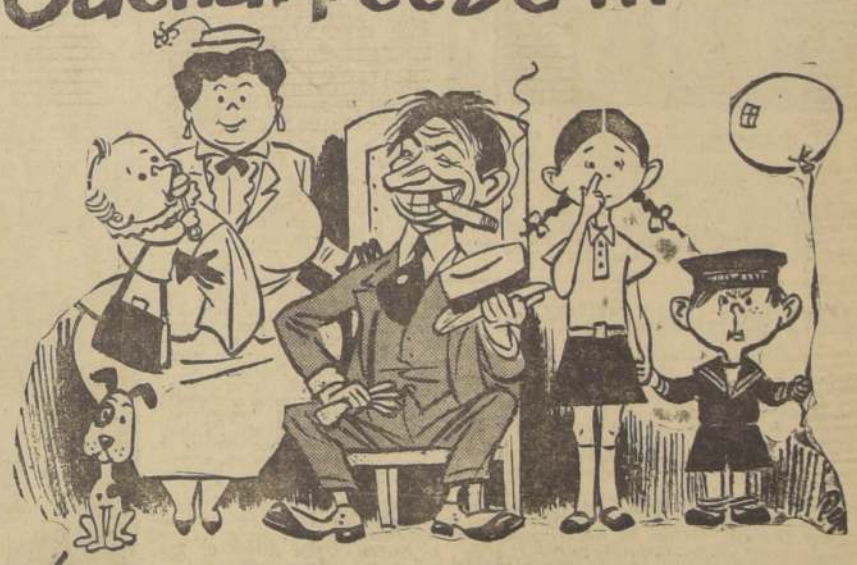

con los 13 MILLONES

¡LA ESTAN DANDO!

ENTERO ..... $ 1.000.-
VIGESIMO ..... $ 50.-

LOS PREMIOS MAYORES SON SIN COMBINACION CON LA CARRERA

SORTEO POPULAR
Polla
JUNIO 12

Ag. Gral. Prop. Polla: Lagos del Solar,

En combinación con el Clásico "Valparaíso Sporting Club" del Hipódromo Chile se jugarán un premio de medio millón, otro de cien mil y otros premios secundarios. Boletines informativos desde las 12.30 horas, el día del sorteo por Radios Minería de Santiago y Viña del Mar.

DEBIDO A LA EXCESIVA ASISTENCIA DE LOS DIAS SABADO
HAREMOS extraordinariamente...
Hoy Viernes CURANTO
Merrilles • BLANCO ENCALADA 2116 • FONO 93323

$ 10.000 regala esta semana la "Polla del Fútbol"

Gran cantidad de cupones fueron depositados ayer en los buzones respectivos, colocados en el hall de nuestro diario, por los aficionados que se han sentido atraídos por la Polla del Fútbol de LA NACION, concurso que esta semana tiene como PARTIDO CLAVE el clásico que disputarán el domingo Colo Colo y Audax Italiano, en el Estadio Nacional. También ayer se inició una nueva modalidad en este concurso que ha suscitado el interés general de los aficionados a lo largo de todo el país: desde esta semana para participar hay que llenar el cupón que aparece en LA NACION, y en el cual debe anotarse el score exacto del partido clave, dando en los partidos restantes sólo el nombre del equipo vencedor o un empate. Cada cupón deberá venir acompañado de $ 2 en estampillas de impuesto o correo, requisito indispensable para participar. Al mismo tiempo, en la carátula del sobre deberá ponerse con letra clara el resultado del partido clave, a objeto de hacer más fácil la recepción y contabilidad de los cupones.

La Polla del Fútbol de LA NACION tiene esta semana un premio extraordinario de $ 10.000, ya que a los $ 5.000 que se destinan en cada jornada se ha agregado ahora otra suma igual, que es la que quedó disponible de la semana anterior, debido a que nadie acertó con el match clave Colo Colo-U. Católica. Como está establecido en las bases del Concurso, la recepción de cupones se cierra mañana sábado, a las 13 horas, requisito que se exige también para los concursantes de provincias, quienes deberán remitir sus sobres a la casilla 81-D., Polla del Fútbol de LA NACION.

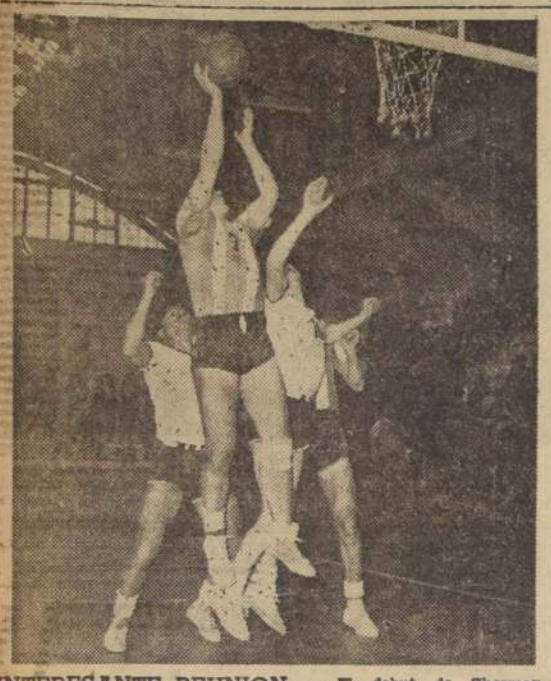

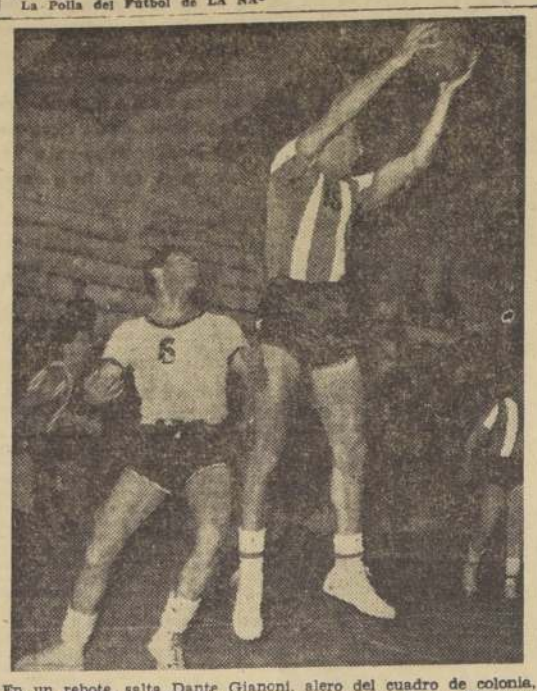

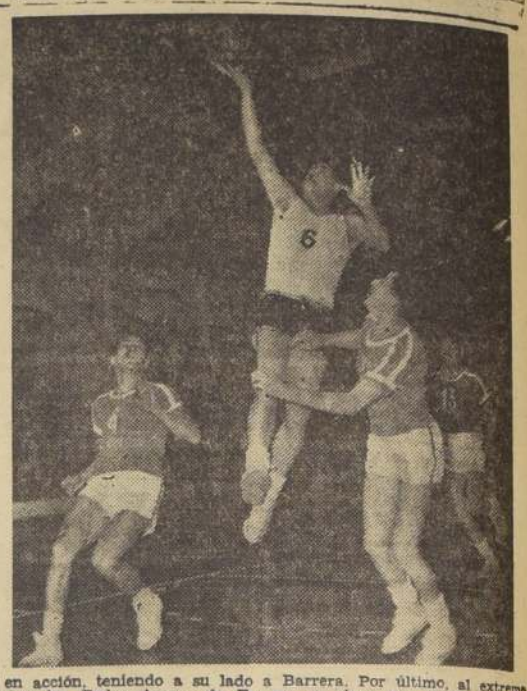

INTERESANTE REUNION.— El debut de Sherman Nearman, notable figura del baloncesto norteamericano, que actuó por Palestino, dió mayor jerarquía a la reunión de apertura de la competencia oficial del básquetbol metropolitano, cumplida ayer en San Ignacio, y que epilogó con el triunfo de Palestino sobre Colo Colo por 56 a 42, y de Famae sobre Ferroviarios, por 38 a 36. En el grabado de la izquierda un pasaje del match Palestino-Colo Colo. En un rebote, salta Dante Gianoni, alero del cuadro de colonia, y lo asedian, de cerca, Alfaro y Zamorano; luego, Sherman posa ante la copa Maderas Villanueva S. A., trofeo que sirve de estímulo al torneo; a continuación, el crack norteamericano en acción, teniendo a su lado a Barrera. Por último, al extremo derecho, Pedro Araya, de Famae, se eleva por sobre Calvo y Baeza, de Ferroviarios, mientras atrás contempla el salto Ubilla, del cuadro perdedor.

RESPONDIO EL CAMPEON.— Famae, flamante Campeón de Apertura del baloncesto santiaguino, hizo también su debut en el Campeonato Oficial, y se anotó, como se esperaba, un triunfo sobre Ferroviarios. El elenco de la calle San Ignacio se hizo representar ayer por: Salas, Aguila, Olguín, Araya y Silva, de izquierda a derecha, en la foto, rodeados de admiradores. Abajo, el cuadro de Ferroviarios, y que ayer integraron: Ibáñez, Ubilla, Calvo, Bejares, Baeza, Danovaro y Maldonado.

27 puntos marcó el jugador norteamericano Nearman

Integrando el conjunto de Palestino y que ayer superó a Colo Colo, por 56-42.— En el otro encuentro, Famae, sobre la hora, pudo imponerse a Ferroviarios por 38-36. Con estos partidos se inició el campeonato oficial de básquetbol de la Asociación Santiago.— Homenaje se rindió al equipo chileno de hockey que intervino, exitosamente, en el torneo mundial de Italia.

EL DEBUT del jugador norteamericano Sherman Nearman, congregó a numerosa concurrencia en el gimnasio del Deportivo Famae, con ocasión de iniciarse ayer, por la mañana, la competencia oficial de básquetbol de Santiago. La actuación de este gigante jugador yanqui, de Ohio, en la escuadra de Palestino, justificó la expectación del público y el esfuerzo de los dirigentes de la Asociación Santiago, por traer al país a hombres técnicos en este deporte. Nearman, sin demostrar todavía cuánto es capaz, ofreció un juego lucido, al paso que provocó aplausos por sus oportunos pases y hábiles emboques frente al cesto. El hecho que él solo haya señalado 27 puntos, casi doblando a Gianoni, que hizo 16, demuestra claramente la capacidad del jugador estadounidense.

Palestino superó a Colo Colo por la cuenta de 56-42, habiendo finalizado la primera etapa con el triunfo parcial y estrecho de Colo Colo, por 24-25, hecho que tiene justificada explicación, por cuanto Palestino, en la primera fracción, actuó sencillamente mal. Sus integrantes nacionales parecían cohibidos, tal vez porque el público estaba concentrado en las acciones del jugador norteamericano; sin embargo, ya al comenzar la segunda etapa, el quinteto de colonia se afirmó y comenzó a demostrar su mejor juego técnico y mayor velocidad. Esta reacción de sus compañeros, animó más a Nearman para acercarse siempre al cesto y embocar la mayoría de sus tiros. Al parecer, siempre Palestino, aún sin el jugador visitante, habría doblegado al entusiasta conjunto albo, que luchó mano a mano con su calificado adversario. La parsimonia o poco entendimiento que hubo en Palestino en la primera fracción, la aprovechó bien Colo Colo para evidenciar una superioridad transitoria. Arbitraron este match, los jueces señores Gonzalo Bulnes e Ivan Luzio, y los equipos actuaron con los siguientes jugadores:

PALESTINO: Muñoz 4; Nearman 27; Salvadores 10; Gianoni 16; Salas 1, y Nieda 0.

COLO COLO: Alfaro 9; Zamorano 6; Cuevas 7; Barrera 12; Salas 7; Campos 1, y Pinna 0.

En el otro encuentro oficial de la División de Honor, Famae venció 38 por 36 a Ferroviarios, en un partido de acciones rápidas y que se decidió en el último instante con un tiro doble del jugador Silva. Fue un match reñido desde un comienzo, en que Ferroviarios se superó y hasta pudo lograr la victoria, por error mismo del quinteto dueño de casa, que al parecer jugó medido. Momentos antes de finalizar, la pizarra marcaba 36-36, y quien señalaba un punto, ganaba; de ahí que los delanteros de Famae apuraron las acciones para establecer su superioridad. Arbitraron los señores Carlos Muñoz y René Guzmán, y los cuadros formaron así:

FAMAE: Araya 16; Silva 11; Aguila 4; Espejo 3, y Olguín 4.

FERROVIARIOS: Ibáñez 12; Ubilla 4; Castro 8; Rejares 0; Baeza 5; Danobaro 3, y Maldonado 4.

Se inició la reunión inaugural de esta competencia anual, con el partido entre juveniles de Famae y Ferroviarios, venciendo aquél, por 25-16.

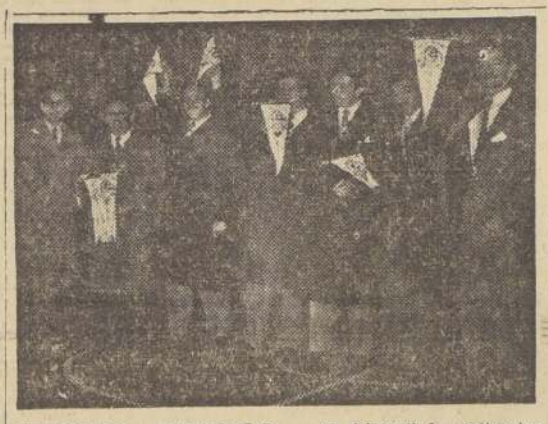

MERECIDO ESTIMULO.— El básquetbol santiaguino, al dar por iniciada su competencia oficial, rindió ayer un justo y merecido homenaje a los jugadores de hockey, que tan brillante actuación se anotaron en el último Campeonato Mundial de Italia. En el grabado, el presidente de la Asociación de Básquetbol de Santiago, señor Molinari; el presidente de la delegación de hockey, señor Revelli, y algunos integrantes del elenco de hockistas.

DEL TRIUNFO DE PALESTINO.— En el grabado superior, cuadro de honor de Palestino, conjunto que debutó ayer en la Competencia Oficial del Básquetbol santiaguino, derrotando a Colo Colo, 56 por 42. Están, de izquierda a derecha: Salas, Muñoz, Nearman, Alvaro Salvadores y Gianoni. Luego, abajo, el equipo de Colo Colo, y que ayer integraron: Alfaro, Zamorano, Barrera, Sales, Campos y Pinna.

FLAMENGO (3) — NACIONAL (2)

RIO DE JANEIRO, 9.— (UP).— Flamengo, campeón de fútbol de Río de Janeiro, derrotó hoy a Nacional por tres goles a dos, después de ir perdiendo dos a cero a ocho minutos de juego. Fue difícil victoria en la primera de una serie de partidos por el trofeo general Enrico Gaspar Dutra.

Nacional, representante de una nueva generación de futbolistas uruguayos, no pudo resistir el eficaz ataque de Flamengo, pese a que, al terminar el primer tiempo, iba adelante dos a uno, gracias a dos goles marcados por el veterano seleccionado oriental Julio Pérez.

Flamengo sorprendió a Nacional con un gol a los 30 segundos de iniciarse la etapa complementaria con remate de Indio.

Diez minutos después, una brillante jugada individual del mismo Indio, resultó en el gol decisivo para el triunfo. Indio burló con dribbling a Grolla, pasó a Duca que defendía el área chica, y disparó contra el poste derecho. Evaristo y Duca convergieron para coger el balón en el rebote, pero el juez Marino concedió el gol a Evaristo, por haber estimado que la pelota rebasó la línea del arco.

Ary hizo una jugada de defensa brillante, al sacar la pelota de los pies de Antonio García, que se encontraba solo en el área chica, a los 18 minutos del segundo tiempo. Fue el único momento de amenaza de Nacional, que después no vió fructificar sus esfuerzos.

Ondino Viera, preparador de Nacional, utilizó a Di Fabio, Canto y Leopardi, para reforzar la defensa en el segundo tiempo, mientras que la delantera no pudo penetrar las líneas de Flamengo, aun cuando García, Pérez y Romerito fueron peligrosos en todo momento.

El próximo partido será el domingo en el Estadio de Maracaná, siempre por el trofeo Dutra, puesto en juego por Flamengo y que se disputará en cuatro partidos, dos de ellos en Montevideo, probablemente en el curso del mes próximo.

En P. Montt comienza Nacional de Pimpón

Desde mañana hasta el sábado 18 de este mes se desarrollará en Puerto Montt, el campeonato nacional de pimpón que controlará la Federación Chilena de Tenis de Mesa y que contará con la participación de once asociaciones, número que excede a los torneos realizados anteriormente en nuestro país.

Al igual que en el certamen de Rancagua, en 1951, esta vez llevan mucha chance en el triunfo, los conjuntos de Valparaíso y Santiago, formados por lo mejor del pimpón nacional. Entre las damas, se destacan Gladys Grant, Bernardita Navarrete y Silvia Toledo. Y en varones, se presenta muy difícil el pronóstico, por la capacidad y jerarquía de los campeones Rubén Riveros, Eugenio Peña y L. Letelier, de Valparaíso, y Osvaldo Flores, Manuel González, Sergio Gamboa y Raúl Riveros, quien defenderá en esta ocasión su título de campeón de singles.

Aniversario celebrará la Federación de Remo

El sábado 18 de este mes, en el Club de la Unión, se efectuará la comida con que el directorio de la Federación Chilena de Remo Amateur, celebrará el 16.o aniversario de su fundación.

A este acto se ha invitado a las más altas autoridades del deporte nacional y a los representantes de la prensa deportiva local.

ESTA NOCHE pelea con ROTONDO

Sergio Salvia, uno de los pugilistas más espectaculares, y por lo mismo, atrayentes, reaparece esta noche en el ring del Caupolicán. El invicto pupilo de Antonio Fernández, librará una revancha frente al argentino Mario Rotondo, púgil que fue el primero en terminar una pelea en pie con el bravo y contundente pegador. Aquel match, disputado hace algunos meses sirvió para dejar en claro que el joven peso liviano chileno, constituyendo una gran promesa por sus ricas condiciones, tiene aún varias cosas que aprender. Naturalmente que, entonces, lo mismo que más tarde con Azuaga, lo que más le hizo falta fue la experiencia, un bagaje de importancia en la carrera de cualquier boxeador.

Salvia reaparece ahora en la plenitud de sus medios. Se ha recuperado completamente de la lesión que lo tuvo alejado un tiempo del ring. En los entrenamientos ha impresionado de manera favorable, y, sobre todo, se ven en él, unas ansias grandes de combatir y lograr un triunfo que le signifique un peldaño más en su trayectoria, hasta cierto punto meteórica. Es claro que el rival no es fácil. Ya lo probó Rotondo en la primera pelea, y lo certifican el triunfo que logró sobre Fernando Lizana, y su empate con el campeón Augusto Cárcamo, así como su posterior campaña en rings argentinos. Todo lo dicho nos está indicando que la pelea de esta noche bien puede constituir una de las peleas más atrayentes, vistas en nuestro medio en la temporada. Salvia y Rotondo son púgiles que luchan con franqueza dan emoción por su juego varonil y guapo.

En el programa se consulta, también, la realización de otro match internacional que estará a cargo de los pesos mosca Hernán Rojas y Antonio Gómez, profesional argentino este último, que debutó la semana anterior, perdiendo con Germán Pardo. Ha pedido especialmente esta oportunidad seguro de que se ganará un nuevo match con el campeón. Como de costumbre, previamente, se desarrollarán encuentros preliminares a seis y ocho rounds. Sergio Alvarado peleará con Hugo Valenzuela, y Juan Torres con Luis Silva.

Para la reunión de hoy, se han fijado las entradas de ring de primera y segunda fila, en cuatrocientos pesos; tercera a quinta fila, trescientos cincuenta pesos; platea numerada, trescientos pesos; platea general, doscientos cincuenta pesos; anfiteatro, ciento cincuenta pesos, y galería, ochenta pesos.

PORTUGUESA Y BOTAFOGO EXTIENDEN SUS JIRAS POR CANCHAS DE EUROPA

PARIS, 9 (UP).— Los equipos brasileños de fútbol que hacen una jira por Europa, anunciaron que en el curso de ella jugarán más partidos. El Botafogo informó que disputará por lo menos cinco matches detrás del Telón de Hierro.

Botafogo jugará el 11 este mes en Lens; el 19 en Amsterdam, y el 22 en Zurich, para dipustar después tres partidos en Checoeslovaquia y dos en Hungría.

El Portuguesa, de Río de Janeiro, jugará el 11 en Valenciennes; el 12 en Bélgica; el 14 en Angers; el 16 en Besancon, y el 19 en Vichy, contra Tolouse.

MUY FACIL

Le resultó a Wanderers ganar 4-1 a Santiago Morning.— El team del puerto jugó al paso frente a un rival desarmado y que no ofreció lucha.— Peña (2), Torello y Picó hicieron los goles locales.— Hormazábal, de penal, obtuvo el único tanto bohemio.

CANCHA: Estadio Playa Ancha, Valparaíso.
PUBLICO: 6.679 personas.
RECAUDACION: $ 468.470.
ARBITRO: Raúl Iglesias.
WANDERERS (4): Sabaj; Bozzalla y Julio; Coloma, Rivas y Dubost; Riquelme, Picó, Díaz, Torello y Peña.
SANTIAGO MORNING (1): Expósito; Vásquez y Jofré; Sánchez, Soto y Hormazábal; Abello, Menadier, Aguilera, Garelli y Díaz.
PRIMER TIEMPO: 36' gol de Peña, con un pase de F. Díaz. 41' gol de Picó, luego de un pase de Riquelme. 43' gol de Hormazábal, con tiro penal, por hands de Coloma, que tomó la pelota con la mano cuando perdió su control.
SEGUNDO TIEMPO: 4' gol de Torello, de resultados de una hábil jugada de Peña, que amagó el remate, engañando a la defensa, ya que dejó a Torello que tirara y convirtiera el gol. 41' gol de Peña, conectando un pase de F. Díaz.

Sigue invicto Wanderers. Y es uno de los cuadros que encabeza la tabla con seis puntos. Ayer, en Playa Ancha, dió cuenta de Santiago Morning. Rival débil, es cierto, pero que en todo caso sirvió para poner en evidencia una vez más el buen estado porque atraviesa el team porteño.

La victoria de Wanderers fue cómoda. Nunca fue exigido. Ni apuró tampoco. Hizo cuatro goles al paso, imponiendo una superioridad incontrarrestable frente a un adversario que no tuvo nada. La impresión que dejó Santiago, no por la derrota en sí, fue muy pobre. No mostró nada de valía el cuadro bohemio, nada que permita creer que en el futuro logrará recuperarse. Sencillamente, carece de jugadores, dispone de un plantel muy pobre. Al menos, con el que presentó ayer en Playa Ancha a nada puede aspirar. Estuvieron bajos hasta crack, como Hormazábal. Jugando como mediozaguero, el crack internacional no pudo casi nunca contener el juego de Riquelme y Pico, un ala que jugó con mucha habilidad y codicia, constituyéndose ambos en los animadores del triunfo porteño. Junto a ellos, se vió muy bien Torello, lo mismo que Coloma y Bozalla, que es una columna de notable rendimiento. Pero en líneas generales, no hubo puntos bajos en Wanderers que no fue exigido y que impuso una superioridad clara en los dos períodos de juego.

El partido, lógicamente, no interesó, por la falta de lucha. Y Santiago decepcionó al público del puerto que fué a verlo a un equipo que podía hacer buen fútbol y no hizo nada, exhibiendo llamativa pobreza de valores y una ausencia casi total de espíritu de equipo. Sólo valdría la mención de Expósito que atajó más de un gol, y de Menadier, en el ataque, lo más débil de todo el cuadro.

ABRIGOS
TERNOS - PANTALONES
Economice comprándolos directamente en la Fábrica de Confecciones Finas para Caballeros.
250 — ARTURO PRAT — 250

REINALDO ROJAS B.
Sastre Cortador, primer orden.
HECHURAS FINAS
$ 4.500.—
Santo Domingo 1124
TELEFONO 64426

GRATA NOTICIA
De nuevo se encuentran a la venta en todas las farmacias del país las antiguas y acreditadas
CAPSULAS MEDALLA DE ORO
(genuino Aceite de Haarlem)
para afecciones de los riñones y vejiga.

ARMERIA ARAGON
Exclusividad en artículos DE CAZA Y PESCA
AILLAVILU EX ZANARTU 1046
FONO-81131-SANTIAGO
ENTRE PUENTE Y BANDERA

IBAÑEZ.— Bien estuvo el meta estudiantil. Paró muchos tiros difíciles.

RIERA.— Incansable frente a Meléndez. Seguro en el rechazo, jugando la pelota con tranquilidad.

ARENAS.— Se anduvo perdiendo ante Alvarez. Núñez y Riera lo reprendieron por la pésima marcación que ejercía sobre el puntero.

RODRIGUEZ.— Rapidísimo en sus intervenciones. Detuvo cuándo y cómo quiso a Arenas.

NUÑEZ.— Llenó la media cancha. En los momentos de apuros, paró el balón y se acomodó para apoyar a los delanteros.

REVELLO.— Defendió más que apoyó, pero lo hizo con garra, con prestancia.

CAZENAVE.— Falló en los centros.

DIAZ.— Trabajador como él solo. Estuvo atrás y adelante, luchando con mucho tesón.

FERRARI.— Ejecutó jugadas de calidad, desplazando a sus rivales con efectivos dribblings. Dio el gol del triunfo y otros que se perdieron a un metro de la valla de Espinoza.

LEDESMA.— Para ser su debut, no estuvo mal del todo. Dará más cuando se entienda mejor con sus compañeros.

SANCHEZ.— El suyo fue un golazo.

¡Arriba la "U"!

Luego de ganar ayer por 1 a 0 a Everton, el conjunto azul se mantiene invicto en el campeonato profesional de fútbol.— El equipo viñamarino fue siempre un digno y difícil adversario.— Gran gol el de Leopoldo Sánchez.

CANCHA: Estadio Nacional.
PUBLICO: 16.313 personas; 1.355 socios de la "U" y 96 de Everton.
RECAUDACION: $ 1.108.405.
ARBITRO: Alberto Badilla.
UNIVERSIDAD DE CHILE (azules).— Mario Ibáñez; Héctor Riera y Salvador Arenas; Angel Rodríguez, Hugo Núñez y Luis Rebello; Leopoldo Cazenave, Osvaldo Díaz, Norberto Ferrari, Ernesto Ledesma y Leonel Sánchez.
GOLEADOR: Sánchez.
EVERTON (rojos).— Carlos Espinoza; Francisco Perroncino y Daniel Torres; Mario Antonnucci, Carlos Poretti y Antonio Morales; Sergio Alvarez, Norberto Fonzalida, René Meléndez, Angel Rafael Reynoso y Augusto Arenas.
GOL: El único gol del partido, y que dió el triunfo a la "U", se produjo a los 41 minutos del primer tiempo. Díaz, en combinación con Cazenave, dejó atrás a Torres y Morales. El insider apoyó por bajo a Ferrari, quien extendió el pase sobre el costado izquierdo. Descuidado, SANCHEZ atropelló a la carrera, para enfilar potentísimo chut cruzado, que dejó sin chance alguna a Espinoza.

CON LA VICTORIA que obtuvo ayer la "U", sigue invicto en tres partidos, en los cuales ha acumulado 5 puntos, logrados con su triunfo sobre Santiago Morning y el empate, que debió haber sido una satisfacción más, para el cuadro colegial, ante Colo Colo.

En esta nueva presentación, el conjunto estudiantil, de nuevo mostró calidad en su acción, con organización y, sobre todo, tranquilidad en su desplazamiento. Pocas veces se ofuscó, permaneciendo inmutable en las ocasiones que Everton se fué encima. Esto ocurrió en los últimos 15 minutos, que fueron los más felices para los viñamarinos, aunque no pudieron fructificar en el marcador, frente a la disciplinada defensa de los vencedores. La "U" mostró un coraje que no se le conocía, para sostener sus posiciones, una ventaja que aunque escuálida, señaló claramente el mejor andar de los azules, quienes se están constituyendo en un conjunto de peligro para el más pintado de los oponentes a los lugares de privilegio del torneo.

—:O:—

A POCO COMENZAR, la "U" se dedicó de lleno a la ofensiva, sorprendiendo mal parados a sus rivales. Se arriesgó el team ganador en la conquista y ahí estuvo, precisamente, el punto fuerte de su labor, que lo condujo a una merecida victoria. Lo contrario ocurrió en el cuadro de Viña del Mar, quien hizo recostar a Poretti sobre las barbas de Perroncino, confundiéndose ambos en un trabajo exclusivo de defensa. Nadie salió adelante a empujar al ataque de Meléndez, resintiéndose en su efectividad, por la baja profunda de los insiders o del puntero Alvarez, que fueron los que se empeñaron por hilvanar las combinaciones.

SE CREYO, al comienzo, que los universitarios vencerían sin dificultad a su ocasional adversario. La presunción tenía su base en la forma fácil con que llegaron al área del perdedor. Sin embargo, Everton se fué armando lentamente, hasta constituir una fuerza opositora casi insuperable, principalmente en sus líneas traseras. De este modo, las acciones se hicieron parejas, con idénticos errores las delanteras, que no supieron poner la rúbrica en las jugadas decisivas. Cuando volvieron del descanso, con la única ventaja a favor de la "U", conquistada por Sánchez a los 41' del primer tiempo, las cosas siguieron igual que antes. El ganador no se dejó sorprender en los contraataques de los "rojos" (ayer Everton usó camiseta de ese color), los cuales se hicieron cada vez más insistentes, llegando hasta comprometer una victoria sin bulla; pero justa, de los estudiantiles.

—:O:—

LOS MEJORES INSTANTES del partido estuvieron en el último cuarto de hora, o sea, cuando Everton levantó su juego, apurando a los rivales con penetrantes avances. Fueron los momentos de más dramatismo para las huestes colegialas, de los que se salvaron manteniendo una organización espléndida en su defensa, sin claudicaciones, tapando los huecos con absoluta precisión. Hubo un rato en que Arenas estuvo a punto de otorgar facilidades a Alvarez para que hiciera el gol del empate, pero ahí surgieron Núñez y Riera para reconvenirlo por la pésima marcación que ejercía sobre el puntero y para despejar la zozobra, con intervenciones de peso, de categoría. Ambos retuvieron el balón, lo bajaron, frenando el empuje de los viñamarinos, que se estaba constituyendo en un peligro vivo para sus posiciones. Así, el cuadro colegial llegó al final, en medida y bien organizada acción, que fué premiada con muchos aplausos por sus partidarios.

—:O:—

EVERTON CAYO luchando hasta el último, luciendo una garra notable. Fué un digno rival para la "U", mostrando encomiables condiciones, que lo hacen aparecer como un adversario de riesgo para los equipos que enfrentará en el futuro. Se ve un conjunto armónico, de fuste, que dará un que hacer grande a través del campeonato. A poco que se establezca un mejor nexo entre la defensa y el ataque, el cuadro viñamarino se constituirá en uno de los más bravos de la competencia.

NADIE APROVECHARA EL PASE.— Ferrari se mandó ayer encima de Espinoza. Nadie conectará el pase, perdiéndose una magnífica oportunidad para los azules. Ayer, Everton vistió camisetas rojas, color que le trajo la mala, igual que a Unión Española y U. Católica, que perdieron frente a Palestino y Colo Colo, respectivamente.

ESPINOZA. — Respondió con buen éxito a su pesada labor. Su ubicación es magnífica.

PERRONCINO.— Se constituyó en una "muralla". Rápido, ágil para volver y con fuertes devoluciones.

TORRES.— No luce, pero es uno de los más efectivos de la defensa viñamarina.

ANTONNUCCI.— Mantuvo a raya a Cazenave.

PORETTI.— Prefirió defender antes que apoyar. Cuando se fue adelante, anduvo mejor el cuadro de Viña.

MORALES.— Lo hace todo en la mediazaga de Everton. El más trabajador. Ha progresado una barbaridad.

ALVAREZ.— Arenas debió esforzarse para evitar sus peligrosísimos avances. Hay que explotar más su velocidad.

FONZALIDA.— Mal genio, el mendocino. A ratos se ofuscó porque no lo dejaban pasar.

MELENDEZ.— Cosas buenas y malas hizo el crack de Everton. Muchas veces prefirió retener el balón, antes de cederlo a los insiders.

REYNOSO.— Apagado. ¿Es jugador de fuera del área?

ARENAS.— Débil en su acción. No se la pudo con Rodríguez, que lo "amarró" desde que partieron.

Y AHORA, COLO COLO-AUDAX

Palestino-"U" es otro gran partido

Entrenaron ayer los equipos de Colo Colo y Audax Italiano, protagonistas del clásico del domingo, en el Estadio Nacional. Los albos lo hicieron en la cancha de la Escuela de Carabineros, al paso que el elenco de colonia practicó en el Estadio de Insa, en Maipú. No se dio información alguna respecto a la formación de los cuadros, pero en Colo Colo no se descarta la posibilidad de que reaparezca Caupolicán Peña. En lo que toca a su rival tradicional, saldrá al campo con el mismo elenco que ha venido jugando muy bien y que está en el primer lugar de la tabla. De más está señalar la importancia que encierra el cotejo, para la posición de ambos y por el significado que tiene para uno y otro el triunfo en una lucha como ésta. Para los lectores de LA NACION, el cotejo adquiere una atracción doble, cuanto que es el PARTIDO CLAVE que fija para esta semana la POLLA DEL FUTBOL.

OTROS PARTIDOS.— Aparte del clásico, la quinta fecha del campeonato comprende otros partidos de atracción. Mañana, por ejemplo, en Santa Laura, se enfrentan Green Cross y O'Higgins. Aquel es uno de los líderes, en tanto que el elenco del sur tiene una campaña llamativa con performances valiosas ante rivales tan calificados como Audax y Palestino. Mañana, también, en San Eugenio, Ferro recibe la visita de Santiago.

Dos de los mejores equipos del certamen se topan el domingo en San Eugenio: Palestino y Universidad de Chile. Los dos están invictos, con un punto más Palestino, pero la "U" con un partido menos. Uno de los grandes partidos, sin duda.

A Unión Española se le presenta una buena ocasión de rehabilitarse, ya que en su campo de Santa Laura recibe la visita de Wanderers, otro de los invictos y punteros que destaca el torneo en las cuatro primeras fechas.

Los partidos programados fuera de la capital son: en Viña del Mar, Everton enfrentará a Magallanes, que insinuó una recuperación, al empatar ayer con Green Cross, y en Talca, Rangers medirá fuerzas con el campeón U. Católica, muy urgido de puntos.

JUSTO EMPATE.— En halagadora performance, Magallanes empató ayer con Green Cross en Santa Laura, y la igualdad fue justa. El partido, por su cenido desarrollo, agradó a la concurrencia. En la foto, José Valdés, positivo valor de la ofensiva albiceleste, teniendo atrás a Carrasco, prueba con fuerte tiro a Jaime, quien responde en gran forma. El arquero de la Cruz Verde fue notable figura de su elenco y de la cancha.

UN EMPATE JUSTO

Fue el 1 a 1 de ayer, en Santa Laura, entre Magallanes y Green Cross.— Ambos tuvieron oportunidades de hacer más goles y de ganar, por lo que el resultado se justifica.

CANCHA: Santa Laura.
PUBLICO: 3.144 personas.
SOCIOS: Magallanes, 624; Green Cross, 541.
RECAUDACION: $ 164.790.
ARBITRO: José Luis Silva.
GUARDALINEAS: Germán Díaz y Rosamel Quijada.
GREEN CROSS (1 gol): Jaime; G. Carrasco y Armijo; Salinas, Silva y Ríos; García, Arias, Espinoza, Moreno y Contreras.
GOLEADOR: Moreno.
MAGALLANES (1 gol): Córdoba; Morales y González; Hernández, Godoy y S. Valdés; J. Valdés, Soto, Sclíar, Barrionuevo y Arroqui.
GOLEADOR: Sergio Valdés.

Dos etapas de distinto cariz, pero ambas interesantes, tuvo este encuentro. La primera, de brillante fisonomía por el desempeño general medio de uno y otro elenco, llevó impreso el sello de lo atrayente y ponderable, y la segunda, sin descender de dicho plano, la emotividad de los goles. El partido, así planteado el litigio, fue del agrado de la concurrencia. Supero Magallanes sus anteriores presentaciones, llegando a dominar mejor el campo que su calificado rival en largos pasajes, pero Green Cross fue más sobrio y efectivo. En el conjunto albiceleste fue decisiva la inclusión en su ofensiva de Barrionuevo y José Valdés. Esto dio más peso y peligrosidad al ataque listado e hizo recordar al Magallanes de las grandes tardes. Prueba de ello es que la portería de Green Cross se vio más acosada y Jaime tuvo mayor trabajo que Córdoba, especialmente en el primer tiempo, donde primero Arroqui, a los 14 minutos; luego Sclíar, a los 23, y nuevamente Arroqui, a los 32, tuvieron magníficas oportunidades de conseguir goles, librándose casi de milagro el arco cruzado de otras tantas caídas. De estas situaciones de apremio salió airoso el elenco de Moreno, ochenta por ciento gracias al soberbio desempeño de Jaime —a nuestro juicio el mejor hombre de Green Cross—, y el otro veinte por ciento, por los palos o falta de precisión en los remates por parte de los ágiles académicos.

Sin embargo, en mérito al destacado desempeño de la defensa extrema cruzada, al mayor aplomo de su línea media y al sobrio trabajo de su delantera, si estas conquistas a favor de Magallanes hubieran cristalizado en el período inicial, habría sido hasta cierto punto injusto. Hubo marcado equilibrio en las acciones, y el encuentro, como espectáculo, ganó en calidad y jerarquía.

Las cosas, para solaz de la concurrencia, no variaron en el segundo tiempo. Por el contrario. Mejoraron en empuje y decisión. Se jugó con más afán y vehemencia. De ahí que salieran los goles. El primero en conseguirlo fue Green Cross, a los 23 minutos, por intermedio de MORENO. Luego, a los 37 minutos, le tocó el turno a Magallanes, elenco que consiguió la justa igualdad por intermedio de SERGIO VALDES. Ambos tantos tuvieron el membrete de lo espectacular y no faltó el aliño de lo confuso e inesperado. El chut de apertura de la cuenta nació de una toletole. Todos, atacantes y atacados, bailaron alrededor de la pelota. La situación la liquidó Moreno, pero también alcanzó a chutear Contreras. De ahí que muchos asignaran el gol a este último. Pero la pelota ya estaba adentro. El tanto de Magallanes también tuvo "suspenso". La prueba fue que el encargado de conseguirlo no fue ningún delantero de la Vieja Academia, sino que el half Sergio Valdés. El disparo, surgido desde atrás, dejó estático a Jaime, quien prácticamente no vio la pelota.

En suma una confrontación interesante y emotiva y una muy buena performance de Magallanes, en franco tren de recuperación, ante un rival de los quilates de Green Cross. Y, para terminar, un empate justo y equitativo para uno y otro adversario.

AMERICA GOLEO EN LIMA

LIMA, 9.—(UP).— América, de Río de Janeiro, derrotó ampliamente por 4 a 1 al campeón profesional de fútbol del Perú, Alianza Lima, superándolo a lo largo de los dos tiempos en un partido disputado ante 30.000 espectadores, con tiempo frío y nublado.

Los equipos se presentaron constituídos así:

AMERICA.— Pompeya; Zaza y Osmar; Helio, Ivan y Osvaldinho; Canario, Wassil, Alarcón, Washington y Ferreira.

ALIANZA LIMA.— Paredes; Otoya y Delgado; Garrido, Onglas y Heredia; F. Delgado, Castillo, Joya, Mosquera y Gómez Sánchez.

La primera etapa fue suficiente para demostrar la gran superioridad técnica de los visitantes, que abrumaron a la defensa local y bombardearon constantemente la valla aliancista, consiguiendo tres goles por intermedio de Ivan, con un tiro libre a los 13 minutos, Wassel a los 26 y Alarcón a los 33. Ivan falló al ejecutar un tiro penal a los 30.

Hockey

La Ilustre Municipalidad ofreció una recepción a los quintos campeones del mundo.— Audax habilitará su cancha.

Una brillante recepción ofreció anteanoche la Municipalidad de Santiago en el Palacio Cousiño, a la delegación chilena de hockey en patines que se clasificó en quinto lugar, en el reciente Campeonato Mundial de este deporte, efectuado en Milán, Italia.

Asistieron el Alcalde subrogante, don Adolfo Guerrero, los regidores señora Irma Covarrubias de Martínez; Pedro Cano y Luis Goycoolea; el presidente del Consejo Nacional de Deportes, Alejandro Rivera; el diputado, Sergio Ojeda; los presidentes de las Federaciones de Básquetbol y Natación, Sabino Aguad y Vinicio Frigerio; el presidente y secretario del Círculo de Cronistas Deportivos, Alberto Arellano y Federico Martínez; dirigentes del hockey en patines, tanto de la Federación como de la Asociación Santiago, y cronistas de los diversos diarios.

AYUDA, PROMETIO ALCALDE.— Ofreció el significativo festejo el Alcalde señor Guerrero, exteriorizando su complacencia y la de la ciudad por la destacada actuación que habían tenido los jugadores chilenos en la gran justa de la que regresaban satisfechos de la superación que habían logrado, y prometiendo al hockey en patines la cooperación de la I. Municipalidad para sus actividades.

OTROS ORADORES.— También hablaron, en términos elogiosos para el desempeño del equipo nacional, el diputado Sergio Ojeda, poniendo de relieve especialmente el esfuerzo de la Federación de Hockey en Patines; el regidor Goycoolea; el presidente del Consejo Nacional de Deportes, Alejandro Rivera; Vinicio Frigerio, a nombre de la natación chilena; Carlos Mourgues, agradeciendo a la Municipalidad su gesto de festejar al conjunto nacional, lo que representaba, expresó, un valioso estímulo, y el presidente de la delegación internacional Juan Revelli. Cerró los discursos en términos muy felices, la regidora señora Covarrubias de Martínez, para reiterar la colaboración ofrecida por el Alcalde, para el progreso del hockey en patines, y buscar los medios con el fin de dotarlo de una cancha.

HABILITADA CANCHA DE AUDAX.— Durante la manifestación, tuvimos oportunidad de ser informados por autoridades de la Municipalidad, que esta Corporación autorizará en breve el uso de la bien dotada cancha que el Audax Italiano tiene en su sede social de la calle Tocornal, que dispone de todas las instalaciones necesarias y reglamentarias para efectuar en ellas los programas oficiales del hockey en patines, y que no contaba con el permiso para su uso. Esta noticia, al difundirse, constituyó otra de las notas gratas de la reunión.

CORDOBA. — No tuvo tantas oportunidades para lucirse como Jaime, pero se vio seguro en todas sus intervenciones.

MORALES.— Muy bien en la custodia de Espinoza. Da confianza al equipo por la seguridad con que actúa.

GONZALEZ.— Estuvo mejor en la defensa que en el apoyo. Buen despejador.

HERNANDEZ.— No desentonó al lado de sus compañeros de línea.

GODOY.— Las mismas virtudes que Morales.

S. VALDES.— Sigue produciendo buenas performances este joven elemento. Fue el autor del tanto de empate para su elenco.

J. VALDES. — Dio mayor peligrosidad a la delantera listada. Uno de los mejores de la ofensiva.

SOTO.— Brilló con sobriedad. Muy batallador.

SCLIAR. — Buen director de ataque. No estuvo, eso sí, muy seguro en el remate.

BARRIONUEVO. — Gran valor de su equipo y notable figura de la cancha.

ARROQUI. — Tuvo cosas buenas y cosas malas, pese a que fue movido en muy buena forma por Barrionuevo.

JAIME.— Estuvo soberbio en la custodia de los tres palos cruzados. Fue el mejor de la defensa extrema y de su cuadro.

CARRASCO.— Sclíar le dio bastante que hacer, pero cumplió.

ARMIJO. — El mismo defensa rápido, valiente y decidido de siempre.

SALINAS.— Cerebro de la línea media. Hábil en el apoyo.

SILVA.— En comparación a Salinas y a Ríos, el más bajo en la media cancha.

RIOS.— De tanta efectividad de juego como Salinas.

GARCIA.— No tuvo grandes oportunidades. Arias no lo secundó.

ARIAS.— No es el mismo player destacado de antes.

ESPINOZA. — Habilísimo en la distribución de juego. Se entendió muy bien con Moreno.

MORENO.— Alto valor de la ofensiva de Green Cross. Una de las figuras de este elenco.

CONTRERAS.— Mucho mejor que García y de más decisión y potencia en el chut.

Lima: Universitario ganó a Santos 1 por 0

LIMA, 9 (UP).— En el partido de fondo del torneo cuadrangular de fútbol peruano-brasileño, Universitario de Deportes venció al Santos por uno a cero, en un encuentro ardorosamente disputado.

La delantera universitaria, bien conjuntada, desarticuló a la defensa santista mediante juego veloz y penetrante. Los últimos 15 minutos de juego fueron dramáticos, cuando los brasileños se esforzaron por conseguir por lo menos el empate.

El único tanto del partido fue anotado a los 44 minutos del período inicial, por Villalba.

Las alineaciones: UNIVERSITARIO: Zegarra; Soria y Cruz; Salas, Colunga y Croas; Villalba, Gutiérrez, De Mola, Blanco y Marques.

SANTOS: Barbosinha; Feijo y Wilson; Sarno, Ivan y Urubatao; Carlinhos, Walter, Alvaro, Vasconcellos y Pepe.

TENIS

En la mañana y tarde de ayer, en las canchas de la Quinta Normal, se cumplió la penúltima etapa del 5.o Campeonato de Tenis "Anita Lizana", organizado por el Club Quinta Normal.

En el match final de singles, damas, María Tort hizo suyo el título de campeona, al vencer a Luisa Morales, por 7/5 y 6/3, realizando una performance enaltecedora. Fueron inútiles los esfuerzos gastados por la perdedora, quien no pudo superar a su rival, que luchó con un tesón encomiable.

El partido de singles, varones, no se realizó frente a la ausencia de Trullenque, dándose como ganador a Jorge Molina.

En categoría de honor, Sonia Salas se impuso a María Ibarra, por 6/3 y 6/3. Omar Pabst se clasificó campeón, al vencer a Patricio Rodríguez, en 3 sets: 6/0, 6/8, 6/3, 3/6 y 6/3.

En tercera categoría, Daniel Achondo venció a Hugo Villanueva, por W.O., en tanto que Jaime Dennett triunfó sobre Urbano Campos, por 0/6, 6/3 y 6/3. En la final de singles damas, de esta misma serie, Magrit Bovensiepen derrotó a Graciela Retamal, por 2/6, 6/1 y 6/2.

Por último, en la serie infantil, Miguel Facondi obtuvo el puesto de privilegio, al imponerse a Carlos Silva, por 6/0, 6/8 y 6/1.

VUELTA CICLISTA A COLOMBIA

IBAGUE (Colombia), 9 (UP). — Ramón Hoyos alcanzó su undécima victoria, al ganar la décimosexta etapa de la quinta Vuelta a Colombia en bicicleta.

Faltando dos etapas para terminar la carrera, Hoyos conserva el primer puesto en la clasificación general, que conquistó desde la primera etapa. Sólo un accidente de carácter grave podría arrebatarle la victoria final, que lleva asegurada hasta hoy con una ventaja de una hora veintisiete minutos treinta y seis segundos.

También tienen asegurada sus posiciones los seis corredores que siguen en el cómputo general, entre los cuales no figura ningún corredor extranjero.

La emoción de la prueba se ha mantenido viva, porque en todas las etapas han surgido rivales para el puntero. Estos rivales no han sido los mismos, sino diferentes en cada etapa.

TARIFA

1 publicación, c/palabra $ 2.40
2 a 9 publicaciones sucesivas, la palabra ... 2.20
10 a 89 publicaciones sucesivas, la palabra . 1.80
90 publicaciones sucesivas, la palabra 1.50
AVISOS ESPACIADOS Y GUIA PROFESIONAL, RECARGO 100 POR CIENTO
NOTA.— Devolvemos el valor de los avisos que se suspenden por haber el cliente conseguido su objetivo. Cuadros especiales y avisos económicos ilustrados tarifas convencionales. Publicaciones ordenadas sólo para dia domingo, $ 3 la palabra.

1) ACADEMIAS DE MUSICA.

ACORDEON-PIANO, clases, estudios rápidos, Monjitas 560, departamento 9, informe 6-8. (1) 11-8 P.

3) AIRE ACONDICIONADO.

SOCLIMA S. Carrasco SAC, calefacción central, aire acondicionado agua caliente. Exclusividad sistema Carrier. Ñuble 72. Teléfono 53028. (3) H|O. C.

6) ALHAJAS Y JOYAS.

RELOJERIA Joyería "La Limeña", San Pablo 1493. Composturas garantidas. Hacemos cajas para relojes. Compramos relojes descompuestos. (6) H/O C.

PLATA, monedas chilenas e extranjeras, pagamos mejores precios. Weiss, Bandera 84, oficina 406, fono 82491 a 81825. (6) H/O C.

JOYEROS y relojeros: hago torneados rápidos en oro y metal. Compro oro. Meneses, Puente 576, 2.o piso, oficina 2. (6) H|O. C.

GRABADOS y esmaltados, vaciados de anillos. Alameda 846. Fono 65726. (6) H|O. C.

COMPRO oro, plata, joyas usadas. Alameda 846. (6) H|O. C.

RELOJES, joyas oro, boletos empeño, compro. San Antonio 40. (6) H|O. C.

¡NOVIOS! Para argollas Fábrica Bastin. Nueva York 66. (6) H.O. C.

¡NOVIOS! Argollas oro, 14 y 18 kilates; macizas, grabadas, desde $ 1.500.— par. San Diego 780. Relojería Sportman. (6) H|O. C.

CADENAS pon medallas a $ 175, juego, aros, argollón doble, dorado, a 95 par; pulsera para niñita, $ 160 c/u. Casa Gorab, Rosas 1171, Santiago. (6) H|O. C.

CASA Gorab, ofrece como reclame: collar de 1 vuelta de perlas finas, a 120 c/u.; 2 vueltas, $ 240; 3 vueltas, $ 360. A comerciantes, 20 o/o descuento. Despacho contra reembolso, Rosas 1171. (6) H|O. C.

CASA Gorab, ofrece el mayor surtido en fantasías. Ventas por mayor y menor. A comerciantes enviamos catálogos. Rosas 1171. Santiago. (6) H|O. C.

COMPRAMOS dentaduras, dientes usados, oro, joyas, plata, monedas antiguas de oro, plata. Ahumada 63. (6) 21-7 C.

ARREGLO encendedores, anteojos, Puente 682, oficina 21. (6) H|O. C.

10) ARMAS

CONFIE la reparación de su escopeta a Armería Española, de García y Martínez Ltda., técnicos españoles recién establecidos en Chile. Especialidad en ajustes y culatas. San Pablo 1773, fono 65607. (10) H|O C.

COMPRO armas y balas, Armería Tadeus, Alameda 94. (10) H|O C.

COMPRO armas. San Diego 59. (10) H|O. C.

ARMERIA San Diego, repara, vende armas, tiros, fulminantes, pólvora. San Diego 59. (10) H|O. C.

13) ARTICULOS p. HOGAR

REFACCIONES de colchones a domicilio. Sommieres, lanas, cotíes. San Diego N.o 9. Tel. 86259. (13) H|O C.

LAMPARAS de cristal y vidrio, nuevos modelos. Créditos. Cristaluz. Eyzaguirre 1124. (13) 23-6. C.

LAMPARITAS finas, finos modelos. Cristaluz. Eyzaguirre 1124. (13) 23-6. C.

MILES de artículos para regalos, con créditos. Cristaluz. Eyzaguirre 1124, esquina San Diego. (13) 23-6. C.

JUEGOS de copas 76 piezas, en finos tallados, hechos en nuestros talleres. Cristaluz. Eyzaguirre 1124. (13) 23-6. C.

BIBELOTS, floreros, ceniceros, en azul, verde, en cristal cortado. Créditos. Cristaluz. Eyzaguirre 1124. (13) 23-6. C.

[illegible] finas, talladas, juegos [illegible], floreros, jarros, juguetes de [illegible]. Cristaluz. Eyzaguirre 1124. (13) 23-6. C.

[illegible] para regalos, créditos [illegible]luz. Eyzaguirre esquina San [illegible]. (13) 23-6. C.

[illegible]ALES, lámparas, floreros, pon[illegible]ras. Facilidades y vendidas en Eyzaguirre 1124. Cristaluz. (13) 23-6. C.

14) ARTICULOS p. HOMBRES

ECONOMICE dinero: pida el Asentador "Cóndor". Para hojas de afeitar. Reembolso, $ 90; incluso gastos, a Productos Zalbrun. Egaña 447, Quilpué. (14) H|O. C.

20) AUTOS y CAM. COMPRAN

AUTOMOVILES, camiones, camionetas, compraventas, consignaciones. Consúltenos sin compromiso. Alameda 1941. (20) H|O. C.

21) AUTOS Y CAM. VENDEN

CAMIONETA Goliath, pick-up, 1954. Esperanza 8. (21) 13-6 C.

CAMIONETA Gutbrod, station wagon, 1953. Esperanza 8. (21) 13-6 C.

FORD inglés, 4 puertas, 1948, Esperanza 8. (21) 13-6 C.

KAISER, 4 puertas, 1947. Esperanza 8. (21) 13-6 C.

PLYMOUTH, 4 puertas, 1947. Esperanza 8. (21) 13-6 C.

BUICK, 4 puertas, 1946, Esperanza 8. (21) 13-6 C.

OLDSMOBILE, 4 puertas, 1938. Esperanza 8. (21) 13-6 C.

AUSTIN, 4 puertas, ocho, Esperanza 8. (21) 13-6 C.

D. K. W. convertible, 1938. Esperanza 8. (21) 13-6 C.

PLYMOUTH, dos puertas, 1934. Esperanza 8. (21) 13-6 C.

CAMIONETA Ford, furgón, 1937. Esperanza 8. (21) 13-6 C.

CAMIONETA Dodge, 1931. Esperanza 8. (21) 13-6 C.

CAMIONETA Dodge, 1938. Esperanza 8. (21) 13-6 C.

MICRO Ford, 1939. Esperanza 8. (21) 13-6 C.

FUDRE, capacidad 3.700 litros, vende, Esperanza 8. (21) 13-6 C.

CAMION Man, petrolero, 1939. Esperanza 8. (21) 13-6 C.

SEÑOR automovilista, ponga el padrón de su coche a su nombre. Tramitaciones sin costo para usted. Agustinas 1022, oficina 318. (21) 11-6 P.

23) AUTOS Y REPUESTOS.

C) Varios y conexos

ENSEÑANZA de manejo de automóviles, clases individuales. Cursos carnet psicotécnico, mecánica. Huérfanos 1112, oficina 12. (23-c) 22-6 P.

24) AVES Y PAJAROS

ALEJANDRO Urrutia Lida. Fabricantes de baterías avícolas, ofrecen a los señores avicultores baterías de crianza de 100 a 1.000 pollitos, y recrías para 150, 300 y 400 pollos, todo construido en fierro galvanizado, gran stock, entrega inmediata. Doce de Febrero 720. Fono 148. San Bernardo. (24) H/O C.

26) BELLEZA y PEINADOS

PERMANENTES al frío, muy económicas, hago en su casa. Dirigirse: Chiloé 1512, fono 51816. (26) 10-6 P

27) BICICLETAS, MOTOCICLETAS y TRICICLOS

JUILLET, bicicletas, repuestos, reparaciones, fábrica de triciclos para repartos. San Pablo 1286, fono 61411, Santiago. (27) H|O. C

30) CITACIONES VARIAS

COMPAÑIA DE BOMBEROS DE SAN Miguel — "Lealtad y Disciplina".— Por orden del señor capitán, cito a la compañía a ejercicio para el lunes 13, a las 21.30 horas. Uniforme de trabajo. Punto de reunión: el cuartel.— El ayudante. (30) 13-6 K.

CUERPO DE BOMBEROS DE ÑUÑOA, Primera Compañía, "Unidos Serviremos".— Cito a ejercicios para el domingo 12, a las 9 horas; martes 14, a las 21.30 horas y a academia teórica, el jueves 16, a las 20 horas. Punto de reunión: el Cuartel. Tenida: uniforme de trabajo.— El ayudante. (30) 12-6 K

33) COLEGIOS, INSTRUCCION

TAQUIGRAFIA, escritura máquina, contabilidad, redacción, ortografía, secretarias comerciales, taquígrafas, dactilógrafas. Enseñanza completa, eficiente. Instituto Contabilidad fundado 1922. Santo Domingo 1030. (33) 23-6 P.

MATRICULA abierta, cursos modas, corte, confección, camisería, lencería, moda infantil. Enseñanza perfecta, sistema moderno. Facilísimo aprender. Prospecto. Academia Fénix, Santo Domingo 1030. (33) 23-6 P.

TAQUIGRAFIA perfecta, garantida, sólo la obtendrá en Academia Pitman Alameda 2528. (33) H/O C.

MODAS Sistema Camps, lencería, camisas hombre, moda infantil, sombreros, flores. Instituto Femenino. San Antonio 79. (33) 19-6 C.

ACADEMIA Pitman, Alameda 2528. Dactilografía al tacto, fácil, económico. (33) H/O C.

DACTILOGRAFIA rápida en quince días. "Instituto Moderno", Alameda 2263 — Catedral 1257. (33) 24-6 P.

ACADEMIA corte confección "Santa Lucía". Especializada enseñanza cursos rápidos: modas, moda infantil. Horarios a elección. Bordados a máquina. Cortador sastre. Enseñanza sastrería completa. Diplomas. Ahumada 26. (33) H/O C.

MODAS, corte y confección. Cursos rápidos. Profesora especialista. Alumnas confeccionan trajes primer mes. Clases diurnas, nocturnas. Diplomas válidos. Academia Nacional Corte y Confección. Rosas 1353. (33) H|O C.

TECNICO renovado. Cursos intensivos rápidos, dactilografía, telegrafía, comercio, contabilidad, modas, peluquería, belleza femenina, permanentes. Atención gratuita peluquería. Arturo Prat 74. (33) H/O C.

ACADEMIA "Jomar", Bandera 670. Modas, Mecánica Dental. No cobramos matrícula, diplomas legalizados, cursos diurnos y nocturnos. Matrícula abierta. (33) H|O. C.

"ARMANDINI", academias especializadas peluquería completa, enseñanza práctica, últimos adelantos, diplomas legalizados: facilitamos herramientas, facilidades pago. "Armandini", Ahumada 431, 7.o piso, oficina 709. (33) H/O C

"JOMAR", aprenda a triunfar. Bandera 670. (33) H|O. C.

CURSOS Comerciales Pitman. Solamente para señoritas. Preparamos rápidamente, secretarias, taquígrafas, dactilógrafas. Instituto Femenino, San Antonio 79. (33) 19-6 C

NUEVOS cursos: mañana, tarde y noche. Reserve sus horas con tiempo. Instituto Comercial Mixto "Alfredo Torrealba", Puente 654-D, primer piso, lado gran depósito Yarur. Matrícula para cursos nocturnos se atiende de 21.30 a 22 horas, lunes, miércoles y viernes. Solicite prospecto. Sistema propio. Enseñanza individual. (33) 14-5 P.

CURSOS secretarias taquígrafas. Comprenden redacción comercial castellano, taquigrafía, dactilografía. Además, cursos rápidos dactilografía un mes, dos meses. (33) 14-6 P

COLEGIALES, colchonería Franco, se refacciona colchones domicilio. San Diego 9, fono 86259. (33) 14-6 C

PELUQUERIA para señoras, niños; Belleza. Permanentes. Diplomas. "Instituto Alonso Figueroa", Catedral 1257 — Alameda 2263. (33) 24-6 P.

CAMISAS, cursos rápidos, vendemos moldes. Rosas 1505. (33) H|O C

INGLES, francés. Todos los ramos. Profesores de Estado. Fono: 85822. (33) 10-6 P.

35) COMPRAVENTAS, VARIAS

COMPRO, vendo, pieles, abrigos, ternos. Pago bien. También recibo consignaciones. Buena clientela. Portal Fernández Concha 960, departamento 230. Fono 83991. (35) 18-6 P.

COMPRO catres bronce, fierro, cualquier estado, lana. Brasil 537. (35) 14-6 P.

36) CONSEJOS UTILES

CHANG, mentalista-quirólogo chino, resuelve sus problemas. Consultas de 15 a 20 horas. Huérfanos 1734. (36) H|O C

CECILIA, mentalista, consejos psicológicos. Naipe inglés, $ 200. Toda hora. López 858 (Independencia). (36) 11-6 P.

37) CONSTRUCCION.

CANALES, bajadas, caballetes y cubetas fierro grueso Huachipato. Arturo Prat 1754. (37) H|O C

PUERTAS y ventanas, surtido completo en standard; hacemos persianas de medida. Fábrica Record. San Diego 743. (37) 30-6 C.

ZINC nuevo, Huachipato, 2, 2.50 y 3 metros. Consulte precios; son los más bajos. Arturo Prat 1754. (37) H|O C

TECHO fierro 0.50x1.45, $ 140; 0.46 por 1.45, $ 120. Arturo Prat 1754. (37) H/O C

FIERRO viejo, compro cualquiera cantidad. Avenida Vicuña Mackenna 1530. (37) 8-3 P.

LADRILLOS murallas, fiscales. Entrega inmediata. Cumsille. Díaz Estado 360, 7.o piso. Oficina 4-B Teléfono 31687. (37) H|O C

SEGUIMOS construyendo y reparando con facilidad a precios sin competencia. Materiales de primera. Ureta Cox 627. (37) 18-6 C.

37) CONSTRUCCION

DEMOLICION: Zinc, tejas, cañerías agua, gas, puertas, mamparas, galerías, ventanas, tablas cielo, piso, maderas roble, álamo en todas medidas, pino oregón hasta 9 mts.; enorme surtido en toda clase de materiales realizo, Lira No. 715. Teléfono 55364. Compro edificios para demoler. (37) H/O. C

LADRILLOS murallas, fiscales. Entrega inmediata. Cumsille. Díaz Estado 360. 7.o piso. Oficina 4-B Teléfono 31687. (37) H|O. C

PUENTE ALTO

27) BICICLETAS, MOTOCICLETAS Y TRICICLOS

TALLER ciclista de Jorge Veas ha inaugurado su establecimiento en Eyzaguirre 216. Trabajos rápidos y garantidos. (PA, 27) 16-6 C.

34) COMESTIBLES, ABARROTES

PESCADERIA "Puerto Montt", ofrece mariscos y pescados frescos diariamente. Eyzaguirre esquina Santo Domingo. (PA 34) 27-7 C.

71) MUEBLES HOGAR.

MUEBLERIA Ponce. Surtido de sillas, sillones, mesas, roperos, amoblados de dormitorios, comedor, vitrinas. Facilidades de pago. Concha y Toro 32. (PA. 71) 20-6 C.

80) PAQUETERIA

"PAQUETERIA Nelly", gran surtido en lanas, algodón de tejer, botones y fantasías. Concha y Toro 651. (PA) 3-9 C.

96) SANITARIOS, COCINA

"CASA BARRIOS" ofrece artefactos sanitarios, muebles de cocina. Créditos. Eyzaguirre esquina Santo Domingo. (P. A. - 96) 23-6 C.

Los Avisos Económicos Clasificados de

"LA NACION"

invitan a usted y acompañante a ver la magnífica película que se exhibe en el lujoso Teatro Astor. Al efecto, diariamente sorteamos 20 entradas que se asignan a 10 de nuestros avisadores, destinando 5 vales para la función de vermouth, y 5 para la nocturna. Los días sábado, domingo y festivos se entregan vales exclusivamente para la función nocturna.

HOY HAN SIDO FAVORECIDOS LOS COMPROBANTES NUMEROS:

510 — 516 — 517 — 523 — 524 — 527 — 530 — 531 — 534 — 539.

Los vales correspondientes a estos avisos, se envían hoy por Correo certificado.

37) CONSTRUCCION

CIERROS de sitios, marca "Bull-Dog" de cemento armado, sistema prefabricado, solidez, excelente presentación colocación rápida, cualquiera cantidad. Independencia 4599, casilla 9331. Fono 69042. (37) H|O C.

37) CONSTRUCCION

VIDRIOS planos, sencillo, doble, triple, catedral, cristal e inastillable, espejo. Importación directa. Jornada única. Vidriería La Argentina, 10 de Julio 725, entre San Francisco y Santa Rosa. (37) H|O. C.

37) CONSTRUCCION

PLANCHAS de yeso, las mejores. Entrega inmediata. Casyestán. Arturo Prat 1754. Teléfono 54164. (37) 20-7 C.

38) COSAS PERDIDAS

ANTEOJOS perdidos en Club Hípico, devolver en Santa Elvira 475. Se dará gratificación. (38) 10-6 P

42) DOCUMENTOS EXTRAVIADOS

HABIENDOSE extraviado libreta número 219730, Caja Nacional Ahorros, queda nula por haberse dado aviso. (42) 11-6 P.

HABIENDOSE extraviado cheque fiscal N.o 1182082, serie 48715, para el Banco del Estado de Santiago, queda nulo, por haberse dado el aviso correspondiente. (42) 11-6 P

HABIENDOSE extraviado cheque N.o 1561643, serie B-2, del Banco Español-Chile, queda nulo por haberse dado el aviso correspondiente. (42) 12-6 P.

43) ELECTRICIDAD

ARREGLO toda clase de artefactos eléctricos, especialmente enceradoras e instalaciones. Puente 682, oficina 13. (43) H/O C

44) FILATELIA

FILATELISTAS, vendo urgente clasificadores stocks sellos nuevos. Chile 1936 adelante. Ganga. Fono 90663. Alex. (44) 10-6 P.

51) IMPRENTA, GRABADOS

REVISTAS, libros, folletos, impresiones en colores, fotograbado. Talleres Gráficos LA NACION. Agustinas 1269, teléfono 82222. (51) H|O K

54) INSTALACIONES

"VIDRIOS planos". Se colocan a domicilio, sin recargo. Vidriería San Diego. San Diego 1654, fono 50230. (54) 3-7 P.

55) JUDICIALES, LEGALES

QUINTO JUZGADO CIVIL MAYOR Cuantía, concedió posesión efectiva herencia testada de Manuel Jesús Peña Navarro, a herederos testamentarios María Eugenia y Víctor Manuel Peña Navarro. Inventario solemne practicaré 11 actual, 10 horas.— Secretario. (55) 7, 8 y 10-6 P.

SAN BERNARDO

35) COMPRAVENTAS

COMPRO sacos vacíos. Arturo Prat 107. Teléfono 384. (SB 35) 2-8 C.

MILLAN y Vidal Compraventa de materiales de construcción. Eyzaguirre 910. (SB 35) 13-7 C.

"LA FAVORITA", compraventa. Ofrece camas, somieres, ropa para hombres de trabajo y muebles en general. Eyzaguirre esquina San José. (SB 35) 13-7 C

37) CONSTRUCCION.

BARRACA "Chile". Eyzaguirre esquina Nogales. Fono 224. (SB-37) 30-5 C

FABRICA de planchas y cornisas de yeso. Urmeneta 581. (SB.| 37) 19-7 C.

39) CUEROS y CONEXOS

SUELERIA San Bernardo, de Julio Miranda, ofrece artículos varios, precios especiales para zapateros. Freire 592. (SB 39) 4-8 C.

49) HOTELES, HOSTERIAS

"Club Hogar Democrático", atendido por su propio dueño, Hernando Casanova. Ofrece a su distinguida clientela, variedades de mariscos, todo el año y chancho a la chilena, curanto y parrilladas. San José 58. (SB, 49) 11-6 C.

52) INDUSTRIA CASERA

TODA clase de tejidos finos a máquina en lana Magnolia. Barros Arana 384. (SB 52) H|O C.

58) MADERAS

BARRACA Maderas Sur, de Isidro García Alonso. Surtido completo en maderas para construcciones. Listones, piso, cielo, tenolitas, zing y metalita, precios de productor. Pérez 825. (SB, 58) 28-7 C.

83) PIELES, PELETERIAS

HAGO toda clase de arreglos y transformaciones en abrigos de pieles. Trabajos rápidos y garantidos. San José 76. (SB 83) 18-6 C.

103) VARIOS

JOSE ELIAS RIFFO
Abogado
ELIANA MENESES BASAURE
SERGIO ARANEDA SILVA
Procuradores
LUIS MENESES ARAYA
Corredor de propiedades
Inscripción ministerial 1037, Urmeneta 510, San Bernardo.
Compañía 1338, Of. 3. Teléfono 69638, Santiago.
(SB 103) H/O C.

55) JUDICIALES Y LEGALES

SEGUNDO JUZGADO CIVIL CONcedió a Sonia Oriana del Rosario Manríquez Araneda, posesión efectiva herencia intestada quedada fallecimiento don Héctor Manríquez Solís de Ovando, sin perjuicio derechos cónyuge, doña Eloísa del Rosario Araneda. (55) 7, 8 y 10-6 P.

PRIMER JUZGADO CIVIL CONCEdió posesión efectiva herencia intestada de Carlos Roberto Pérez Espinace, a hijos Alejandrina Aulema Pérez Olivares, María Inés Pérez Veas, Marisol Millsa y José Roberto Pérez Ferreira, sin perjuicio derechos cónyuge sobreviviente, Florentina Ferreira Toro. Inventario solemne practicaré 11 presente, 10 horas, Secretaría Tribunal, Bandera 342.— Secretario. (55) 7, 8 y 10-6 P.

PRIMER JUZGADO DE LETRAS EN lo Civil de Mayor Cuantía.— Por resolución de 6 de junio en curso, cítase a los parientes de la adoptante, doña Luzmira Jara Sepúlveda, y del adoptado, don Jorge Eduardo Henríquez Henríquez, a la audiencia del catorce del presente, a las quince horas, a objeto de que deliberen sobre la adopción del menor.— El secretario. (55) 10, 11 y 13-6 K.

55) JUDICIALES, LEGALES

RESOLUCION PRIMER JUZGADO Civil Mayor Cuantía concedió posesión efectiva herencia intestada don Aurelio Benavente Arancibia, con beneficio inventario, a hermanos Juan Antonio, Manuela Aurora, Eleana Dolores y Cristina Benavente Arancibia. Inventario solemne bienes causante practicaré Secretaría Juzgado, Bandera 342, catorce actual, quince horas.— Secretario. (55) 8 y 10, 11-6 P.

SEGUNDO JUZGADO CIVIL CITA A parientes de Ercilia De Laire viuda de De Laire y de Ana María Letelier Pincheira, a audiencia del 15 actual, 15 horas, a fin deliberar acerca adopción que primera desea formular a última.— Secretario. (55) 10, 11 y 13-6 P.

PRIMER JUZGADO CIVIL, RESOLUción dos junio presente año, concedió posesión efectiva herencia testada Humberto Barthaubure Morales a Hernán Enrique Barthaburu Riffo, sin perjuicio derechos cónyuge sobreviviente, María Luisa Riffo Flores. Tramítase conforme artículos 40 al 44, ley 5,427.— El secretario. (55) 11-6 P.

CEMENTERIO GENERAL

Se advierte al público interesado, que los nichos situados en los Pabellones y Galerías que más abajo se indican y que a la fecha están vencidos y que no fueren renovados dentro de los 10 días siguientes al primero de esta publicación (1.o de cada mes), serán desocupados y sepultados en fosa común, sin mayor responsabilidad para el establecimiento, de acuerdo con lo dispuesto en el Art. 16 del Reglamento General de Cementerios (Decreto 421, del 14 de abril de 1932):

PABELLON 8.— 3482, Juan Sotomayor S.; 3578, Isabel Brower L.
PABELLON 9.— 4125, Gricelda Bolaños G.
PABELLON 11.— 4784, Héctor Contreras C.
PABELLON 14.— 231, Ema Cruzat C.
RECOLETA.— 13, Aída González R.; 708, Margarita Romero N.; 728, Arturo Jordán M.; 1861, Amanda Canales J.; 1945, Filomena Bagattini O.; 2557, Elena Peña U.; 2569, Luisa Rivas L.; 2585, Domingo Martínez Y.; 2637, Cricila Vega S.; 2641, Adolfo Gil A.; 2649, Juan San Martín M.
GALERIA 3.— 2250, Adriana Soto A.; 2437, Abdón Ceballos M.; 2549, Antonio Cárcamo B.; 2570, Anselmo Villarreal G.; 2722, Ernesto Melo S.; 2726, Tomasa Betancourt O.; 2744, Guillermo Barrera V.; 2930, Gerónimo Cornejo U.; 2954, María Díaz V.; 2968, Ascensión Pérez C.
GALERIA 7.— 7126, Rosalía Alarcón S.
GALERIA 8.— 10077, Rosa Pavez C.; 10096, Enrique Vargas B.; 10994, Alfredo Arriagada O.; 11018, Eleodoro Torres R.; 11034, Raúl Martínez H.; 11069, Carlos Herrera G.; 11082, Carlos Ahumada A.; 11146, Rosa Cárdenas de A.; 11484, Manuel Vial; 11546, Amalia López A.
GALERIA 9.— 13186, Filomena Ramírez A.
GALERIA 13.— 3, Marta Soto S.; 7, Elena Núñez N.; 27, Arturo Moreno R.; 38, Eduardo Elgueta D.; 62, Gricelda M. Ortiz; 70, Miguel Anglada C.; 85, Zoila Zamorano C.; 10, Joaquín Rivera A.; 109, Olga Ureta S.; 117, Gumercinda Núñez G.; 119, Carmela Valdés P.; 125, Bernardo Ewert.
PABELLON 1, PARVULOS.— 325, Isabel Vargas T.; 333, María Carvajal U.; 336, Hugo Zúñiga P.; 344, Patricia Reyes A.; 351, Guillermo Tapia E.; 369, Alicia Salvo U.; 392, Ismenia Vásquez V.; 396, María Hermosilla C.; 402, Carlos Bierwirth O.; 402, Juana Bierwirth O.; 417, Alejandro Ibarra C.; 430, Elsa Venegas G.; 454, Clementina Parra; 459, Luz Ibacache S.; 460, Miguel Guerra M.; 460, Luis Guerra M.; 485, María Acosta G.; 489, Nelly Fritz N.; 511, María Venegas G.; 518, María Ramírez U.; 556, N. N. Vera Herrera; 584, Julia Aspillaga C.; 621, María Fernández E.; 634, Silvia Miranda; 639, Blanca Escobar P.; 651, René A. Cruciani G.; 723, Marta Venegas A.; 752, N. N. Wicha Berríos; 754, Julio González; 759, Luz Sepúlveda G.; 776, Roberto Lizana H.; 799, Loreto Larraín V.; 810, Luis J. Wicha Berríos; 821, Fernando Ascueta L.; 834, Humberto Covian Z.; 836, nacido muerto; 843, Gabriel Zúñiga V.; 846, José Pérez A.
PABELLON 2, PARVULOS.— 3, Marcial Farfán G.; 4, Julio Marín Y.; 11, Juan Vaccarezza G.; 12, Máximo Aránguiz R.; 13, Jorge Parra B.; 32, Irene Villacura M.; 62, Hilda Henríquez T.; 64, María Urzúa E.; 65, Patricio Ibáñez; 74, Marcia Fernández C.; 75, Raúl Vera P.; 82, Juan González; 83, Josefina Salinas B.; 103, Verónica Bravo B.; 111, Alvaro Migliassi; 116, María Jiménez G.; 135, Heriberto Cañete A.; 136, Heraldo Cañete A.; 144, Lily Araos H.; 152, Enrique Año M.; 160, Patricio Borgoño A.; 165, Magali Ferrer A.; 167, Eugenio Abatte R.; 170, Eugenia Orellana R.; 177, N. N. Baeza V.; 184, Carmen Prieto J.; 186, Juan Bari A.; 193, Enrique Rohdis H.; 194, Tomás Campos S.
PABELLON 3, PARVULOS.— 210, Luis Godoy C.; 213, Exequiel Gajardo C.; 232, N. N. Aguilera Hernández; 233, René Alonso M.; 251, Leoncio Jaque C.; 254, Ana Osorio M.; 277, Sofía Loyola F.; 281, Patricia Rojas H.; 283, Luis Jirón B.; 291, Bernardo Muñoz M.; 301, Cecilia Arancibia D.; 309, Ana Moreno M.; 331, Sonia Tejada M.; 333, Isaías Molina F.; 337, Hernán Orellana C.; 342, Iván Leiva B.; 354, Eugenia Barra M.; 365, Enrique Muñoz V.; 367, María Rodríguez P.; 367, Hugo Rodríguez P.; 370, Rosa Avilés M.; 375, Fernando Puelma S.; 377, René Flores R.; 378, Gladys Morales G.; 381, Ruperto Araya M.

NOTA.— Se comunica a los interesados de los siguientes nichos adultos y nichos-bóvedas, ubicados en muro Oriente, Piedra Arco Recoleta, que deberán presentarse a la Oficina de Informaciones del Establecimiento para conocer la ubicación que tendrán los restos que los ocupan, por necesario ensanche de la puerta Arco de Recoleta.

NICHOS ADULTOS.— 777, Paulina Díaz R.; 778, Sofía Gil W.; 780, Mercedes Garrido V.; 782, Sara Barrera D.; 784, Melania Reyes U.; 788, Saturnino Alonso R.; 789, Julia Farías V.; 790, Zorinda Gallardo V.; 791, Marcelina Cortes; 950, Rosa Rodríguez V.; 951, Polidoro Fuentes M.; 954, Mercedes García G.; 956, Luis Lagos; 957, Juan Hidalgo; 958, Benedicto Vargas V.

NOTA.— Se comunica a los interesados de las sepulturas de Disidentes N.os 1, 555 y 556, que deben pasar a las Oficinas de Informaciones y Despachos de este establecimiento, sobre trámites relacionados con estas tumbas.

NOTA.— En conformidad al Decreto-Ley 421, del 14 de abril de 1932, esta publicación se hace durante los 10 primeros días de cada mes (desde el 3 hasta el 13 de junio), y en un solo diario.— ADMINISTRADOR.

SANTIAGO, 3 de junio de 1955.

GUIA PROFESIONAL

ABOGADOS

LAURA MULLER · RAQUEL QUEZADA
Moneda 1137, oficina 21, fono 85917. (GP) 29-6 C.

MANUEL CARTES
Divorcios, nulidades matrimonio. Particiones. Huérfanos 1294, teléfono 64559. (GP) H/O C.

ROBERTO SANHUEZA
Nulidades matrimonio, divorcios, particiones, cobranzas. Bandera 465, oficina 307. (GP) H/O C.

OFICINA TECNICA EN LEYES SOCIALES
JACOBO KOGAN B.
Juicios civiles y del trabajo. Matías Cousiño 82, oficina 407. Teléfono 84467. Horas de atención: 11-12.30 y 18-19.30 horas. (GP) H/O C.

ELIAS NEGHME RODRIGUEZ
Juicios del trabajo. Ahumada 131, oficina 318. Fono 88387. (GP) 30-7 P.

AIDA SEPULVEDA
Toda clase asuntos profesionales, especialmente cobranzas cheques, letras, juicios trabajo, cuestiones matrimoniales. Atención provincias. Compañía 1291, oficina 408. (GP) 5-9 P.

DENTISTAS

Extracciones, reparaciones, dentaduras. Dentista. Rosas 2035. (GP) 1.o-7 P

CLINICA DENTAL "CENTRAL"
Pida su consulta, toda hora. Teléfono 85707. Trabajos urgentes. Prótesis inmediata. Compañía 1068, oficina 1103. (GP) H/O C

DOCTOR LEON BUTENSKY
Cirujano dentista. Placas veinticuatro horas. Martes, jueves, sábados. 9-12.30, 14.30-20 horas. Huérfanos 757, oficina 510. 397296 (GP) 29-7 C.

Dr. MUÑOZ MUJICA
Cirujano dentista. Prótesis, puentes. Ahumada 312, Of. 717. Teléfono 67815. (GP) H/O C

JOAQUIN PRIETO SEVERIN
Cirujano-dentista. Horas: 9-12 y 17-20. Serrano 419. Teléfono 62092 (GP) H/O C

CLINICA DENTAL DOCTOR FAIVOVICH
Dentaduras artificiales inmediatas. Cirugía. Radiografía. San Antonio 427, 7.o piso, oficina 711. Teléfono 391838. (GP) H/O C.

Dr. JORGE RAGGI
Huérfanos 886, departamento 605, fono 86608. Martes, jueves, sábado. (GP) 23-6 C.

DENTISTAS

Doctora HORTENSIA LAY
Especialidad niños. Lunes, miércoles, viernes: 10-12; 15-19. Huérfanos 930, oficina 61. 30199. (GP) 7-8 C.

Doctor GALLEGUILLOS ROJAS
Dentista. Prótesis-cirugía. Consultas, 16-19 horas. Nuevo teléfono, 63882. Avenida B. O'Higgins 1175, departamento 729. (GP) H/O C.

Dr. COVARRUBIAS
Aire abrasivo. Extracciones, dentaduras inmediatas. Huérfanos 886, departamento 624. Teléfono 391802. Consultas: 10-12 y 15-18 horas. (GP) 23-6 C.

ENFERMERAS

PROSPERINA FLORES
Enfermera universitaria, San Cristóbal 515. (GP) H/O C

MATRONAS

BLANCA FISHER
Brasil 7 — 87464 — 3-5. (GP) H/O C.

SEÑORA MORAL
Regresó de Estados Unidos. Casos urgentes. Ultimos adelantos. Bellavista 256, Depto. 9. (GP) 15-6 P.

TERESA SANTANDER
Salvador Sanfuentes 2141, frente a Brasil. Fono 65858. (GP) 6-7 C.

ANA MORA
Casos urgentes, y atiende domicilio. Alonso Ovalle 1648, (85281). (GP) 23-6 C.

MEDICOS

DOCTORA NAVARRETE
Partos y ginecología. Consultas de 16 a 19 horas. Vicuña Mackenna 315. Teléfono 35912. (GP) H/O C.

DR. GUTIERREZ
Vías urinarias, venéreas. Presidente Ríos 33, oficina 22. Alameda, entre San Francisco y Santa Rosa. 16-18 horas. Teléfono 397981. (GP) 1.o-7 P.

THOMPSON SCHWARZENBERG
Metabolismo, impotencia, obesidad, glándulas. Merced 486-A. (GP) 12-7 P.

SCHWARTZ
Ano, recto, hemorroides, várices. San Antonio 385, 33975-47588. (GP) 12-7 P

ABDULKARIM DAVIS
Señoras. Ginecología, sexología, psiconeurosis. Consultas: 15-19 Huérfanos 2084. (GP) 20-6 P

MEDICOS

GONDOS
Huesos, articulaciones, fracturas, reuma. Defectos caderas, pies. Phillips 16. 32351. (GP) H/O C.

Dr. MARIN VIVADO
Ano, recto, hemorroides, várices. Teatinos 630, departamento 73. Teléfono 61910. (GP) H/O C

CAHUAS
Alergias, asma, rinitis, eczema, urticaria, reumatismo. Carmen 765, 35631. 17 a 19 horas. (GP) 10-9 C

MOSSER
Oídos, nariz, garganta. Paraguay 462, departamento 12 (por Carmen, primera cuadra), 17-19 horas. Teléfono 31600. (GP) 18-7 P

DOCTOR GALLEGUILLOS
Rayos X. Aparato digestivo, hígado, corazón, pulmón. Consultas, 17-18 horas. Alameda 1175, departamento 730. Teléfono 74731. Fuera de hora: 86691. (GP) H/O C.

CLINICA BERMAN
Victoria 1094, esquina San Diego. Teléfono 68000. MEDICINA GENERAL, cirugía, ginecología, piel, venéreas, ojos, oídos, nariz, garganta, RAYOS X, ultratermia, ultravioleta, nebulizaciones, inyecciones, curaciones. DENTISTAS. (GP) 29-6 P.

Dra. LUISA PACHECO PIZARRO
Médico-cirujano. Señoras y niños. Consultas de 16 a 18.30 horas. Nataniel 475. Fono 86762. (GP) H/O K

LOPEZ CORTES
Piel, venéreas. Ahumada 236, 16-18 horas. (GP) H/O C

Dr. CARLOS RAMIREZ BRAVO
Señoras, partos. Nuevo consultorio, Manuel Rodríguez 56. Teléfonos 68823-74717. (GP) H/O C

Dr. GASTON RAMIREZ
Manuel Rodríguez 56. Fono 68823. (GP) H/O C.

Dr. CONSTANTINO CHUAQUI
Enfermedades nerviosas y mentales. Alcoholismo. Consultas: Amunátegui 75, segundo piso, fono 63977. Horas: 17.30-19. (GP) H/O C

DOCTOR RAUL BERRIOS
Reumatismo, artritis. Pasaje Agustín Edwards 336, oficina 204. 17-19 horas. Fonos 494000-83152. (GP) 29-8 C

SRA. PHERINY
Atiendo enfermas provincias. Lord Cochrane 55. (GP) 30-6 C

MEDICOS

Dr. VICENTE RAHAL
Riñón, vías urinarias. Avenida España 24. Teléfono 96582. (GP) 12-6 P

OCULISTAS

AMENABAR PRIETO
Enfermedades ojos. 11-12 y 15.30-19. Moneda 973, oficina 531. Fono 82792. (GP) 27-6 C

Dr. MARCELO SIMEND H.
Oculista. Huérfanos 757, oficina 510. Horas: 16-18. Fonos: 397296-485477. (GP) 19-6 P

OPTICOS

OPTICA KEPLER
Monjitas 600. 38450. Especialidad despacho de recetas de oculistas en el día. (GP) H/O C

OPTICA SANTIAGO
Ahumada 58, casilla 9013. Despachamos recetas de anteojos en el día. Envíos contrarreembolso sin recargo. (GP) H/O C.

OPTICA HUELEN
Avenida Bdo. O'Higgins 484. Despacho exacto de recetas. Envíos a provincias. (GP) H/O C.

PRACTICANTES

ESCOBAR
Tratamientos. Huérfanos 757. Teléfono 36087. (GP) 31-7 P.

REYES
Tratamientos. Arturo Prat 777. Teléfono 66532. (GP) 17-7 P.

[illegible] ALDUNATE
[illegible] inyecciones, especia[illegible] urinarias, previa indi[illegible] médica. Teatinos 248. Fono 60838, cerca Hotel Carrera (GP) H/O K

CLINICA ESPAÑA
Avenida España 24. Cirugía y medicina. Pensionado. Teléfonos 93021-93022. (GP) 12-6 P.

PEDICUROS

KRONER
Estado 73. Pedicuro titulado. (GP) H O C.

LABORATORIOS DENTALES

"LABORATORIO RAPIDO"
Para soldaduras dentales o en objetos; metales preciosos. Ahumada 612, oficina 111, entrepiso, teléfono 67378. (GP) H/O C.

Con dividendo de $ 584, Arenque clausuró la reunión del Club Hípico

En la tercera carrera se produjo otro sport alto al vencer Ostende.— A pesar de la opción que tenía, Conjunción pagó $ 141 por unidad de diez.— En las otras pruebas ordinarias triunfaron los favoritos: Nogaró, Butler, Rufus, Little Fool y Comandante.— La neblina que cubría la cancha impidió apreciar el desarrollo de las cinco primeras competencias.

Con el triunfo de los favoritos Nogaro y Butler, se inició plácidamente la reunión del Club Hípico. Pero en la tercera carrera se produjo el primer dividendo alto al vencer Ostende con dividendo de $ 347. Siguieron otras cuatro pruebas con la victoria de contendores fuertemente cotizados, y en las dos últimas volvieron las cifras altas, Conjunción, $ 141, y Arenque, $ 584.

Debido al estado de la pista, el programa se caracterizó nuevamente por el desarrollo irregular de las diversas competencias, desde la curva final hasta la meta. Todos los lotes se abrían hacia afuera, buscando terreno más firme. A pesar del frío, la concurrencia fue numerosa, y el movimiento de apuestas algo inferior al del domingo anterior. Hubo neblina en las cinco primeras, y en la última.

NOGARO CORRESPONDE AMPLIAMENTE.— El gran favorito Nogaró se impuso con facilidad en la prueba que dio comienzo a la reunión, reservada a potrillos de dos años no ganadores.

El grupo vino a verse en los comienzos de la recta, cuando Primor y Scout luchaban en una lucha por el triunfo, pero entonces cayó sobre ellos Nogaró, por el centro de la cancha y sin premio pasó al frente seguido de Orillac, al que aventajó en la meta, por uno y tres cuartos de cuerpo. Tercero, a media cabeza llegó Ho Chi Minh; cuarto, Primor a medio; quinto Forastero a cabeza; sexto, Cuspe; séptimo, Tombo; octavo Espartano; noveno Scout; décimo Badalón; 11.o Los Guindos; 12.o Vis a Vis; y décimo tercero, y último, Santini.

BUTLER, TAMBIEN GRAN FAVORITO.— La otra carrera para potrillos de dos años, fue ganada por Butler, sin mayores dificultades.

Cuando aparecieron los contendores en tierra derecha, puntaba Arbolito, seguido de Béisbol, Dunhill, Butler, y Sosegado en el último puesto. Luego Butler, fue acercándose al puntero y a unos cincuenta metros del disco lo dejó para precederlo al final por uno un cuarto de cuerpo. Tercero entró Dunhill, a tres cuartos; cuarto Chamuscado, a medio; quinto Ollantay, a medio pescuezo; sexto Arbolito; séptimo Fauborien; octavo Juncal; noveno Comodín; décimo Namur; 11.o Lirquén; y décimo segundo, y último Boco, sin considerar Sosegado, que largó mal y terminó el recorrido mucho después.

OSTENDE, PAGA $ 347, POR UNIDAD.— Este hijo de Huemul, que en su presentación anterior en el Chile, había llegado cuarto en un grupo de séptima serie, triunfó con gran dividendo en la sexta, serie B, de 1.200 metros.

Al entrar a la recta, se disputaban el mando Sweater, La Cabrita, y Lee, y en el instante en que Sweater dominaba la situación, se vió avanzar a Ostende con incontenible energía, el que pasó de largo, a los otros para terminar el recorrido con medio cuerpo de ventaja, sobre Sweater, que precedió por pescuezo a Mouton; cuarto Lee, a tres cuartos; quinta Orivana, a medio pescuezo; sexta La Cabrita; séptima Falina; octava Kasina; novena Pega Pega; décimo Fumador; 11a. Tapita; 12a. Qué Rica; y décimo tercero y último, Qué Matón.

RUFUS, DE MANERA CONCLUYENTE.— Nuestro favorito, Rifus, triunfó en la sexta serie A, de 1.200 metros.

Algo se pudo distinguir en la curva en el orden de los rivales, apreciándose que Parralito mantenía el primer puesto, seguido de Mujeriega, asediada ésta por Finísima y Rufús, y Caparrón, cerrando la marca. Al iniciarse las galerías, Rufús cargó de firme sobre Parralito y lo superó casi sin lucha para seguir en demanda de la raya con la victoria asegurada. La meta llegó cuando marcaba uno y medio cuerpo, sobre Parralito, a uno tres cuartos del cual llegó Jenízaro; cuarta Mujeriega, a medio pescuezo; quinto Caperol, a uno y medio cuerpo; sexto Intrigador; séptima Glenmore; octava Finísima; novena María Vetsera; décimo Prusián, y undécimo y último Caparrón.

LITTLE FOOL, EN CORRAL CON ARMADOR.— Este corral de Guillermo Urquidi, contó con la más alta cotización en la primera serie de 1.200 metros, imponiéndose el primero de ellos en el mejor de los estilos.

Le Jongleur era el líder, en los momentos en que el grupo salió de la neblina, seguido de Bachichín, Armador, y Little Fool, destacándose de éstos a doscientos metros del disco Little Fool, que en los últimos tramos estuvo a punto de ser alcanzado por Negro Lindo, que en violento rush final descontó un terreno enorme en los cien metros decisivos. Tercero se mantuvo Bachichín, a uno; cuarto Abadán, a tres cuartos; quinto Pentagón, a uno y medio cuerpo; sexto Armador; séptima Querendona; octavo Fez; novena Gironde; y décimo y último Le Jongleur.

COMANDANTE, POR TERCERA VEZ.— Al igual que Emisario en la Especial, Comandante, obtuvo su tercera ganancia consecutiva, en el handicap ascendente de 2.000 metros, que se disputó en séptimo lugar.

Chispazo, que tenía los palos, partió en punta y Comandante último, pero el primero fue retrogradando paulatinamente en tanto que el otro ganaba terreno. Mientras tanto, Felicitation, se apoderaba del puesto de peligro, colocándose segunda Chimbela, más atrás Fadette, Alvarado, Reynold, Jacinta, y Rey Moro, y a la retaguardia Chispazo. En los 1.500, Comandante ya venía séptimo, y en plena curva se colocó segundo, entrando a la recta en persecución de Felicitation, sobre el cual cargó de inmediato, dominando la situación mucho antes de la meta. Por el segundo premio se entabló una porfiada lucha entre Chimbela, Reynold y Fadette, logrando cerca de la raya Reynold medio pescuezo sobre Fadette, que precedió por medio cuerpo a Chimbela; quinto Rey Moro, a media cabeza; sexto Felicitation; séptimo Alvarado; octavo Chispazo; novena Jacinta; décimo Aquavit; y undécimo y último Verdi.

CONJUNCION, IMPONE SU CALIDAD.— Debido al tiempo que no corría, Conjunción estuvo olvidada en las apuestas y a pesar de la opción que tenía pagó $ 141, por unidad, en la tercera serie de 1.200 metros.

Clarisa y Guarida, lucharon por el mando desde la partida hasta la curva, seguidas de Trintraro, Martín, Dialecto, y Conjunción, desapareciendo las punteras cubiertos los primeros tramos de la recta. Luego, quedaron en los primeros puestos Trintraro y Diálecto, pero ambos fueron dominados sin dificultad por Conjunción mucho antes de la meta, la cruzó con más de dos cuerpos de ventaja sobre Trintraro, que precedió por uno y medio a Diálecto; cuarto San Tito, a un cuerpo; quinta la favorita Guarida, a pescuezo; sexto Martín; séptima Ticket; octava Hélice; novena Carry Out; décimo Pollín; 13a. Chumansera; 14a. Mile; 13a. Chumansera; 14a. Milocha; 15a. Clarisa; y décimosexto y último Isleño.

ARENQUE, CON DIVIDENDO DE $ 584.— En la prueba de clausura, la neblina cubría nuevamente gran parte de la cancha, y sólo pudo distinguirse algo a 400 metros de la meta, cuando Jaum, luchaba por el triunfo con Arenque, American Girl y Tanino. En los últimos tramos Arenque consiguió ligera ventaja sobre Tanino, que se estableció en medio pescuezo. Tercera fue American Girl, a media cabeza; cuarta Jaum, a uno y medio cuerpo; quinta Pastorale, a cabeza; sexta Malalhue; séptima Finesse; octava People; novena Landetita; décimo Tormentoso; 11a. La Perica; 12.o Don Tento; 13a. Kimona; 14a. Aguachento; 15a. la favorita Arrancada; 16a. Tinta China; y décimaséptima y última Cosechadora.

Resultados generales de las carreras de ayer en el Club Hípico

PRIMERA CARRERA. — 1.000 metros. — Condicional — $ 140.000 al primero.

	G.	P.
1.o NOGARO, 55; por Nasr ed Din y Pantera; del Stud Los Leones; jinete: O. Olivares	36724	8599
2.o Orillac, 55; E. Araya	6146	2507
3.o Ho Chi Minh, 55; E. Salas	8160	3041
4.o Primor, 55; A. Poblete	5254	2120
Badalón, 55; S. Godoy	4192	1513
Cuspe, 55; L. Espinoza	3106	933
Espartano, 55; O. Valenzuela	2397	[illegible]
Forastero, 55; P. Flores	3441	1042
Tombo, 53; L. G. Contreras	[illegible]	
Los Guindos, 54; O. Muñoz	9220	3669
Scout, 53; J. Escobar	3939	1294
Vis a Vis, 55; P. Ulloa	1547	688
	89677	29675

GANADA por 1 3|4 cuerpo; el tercero a cabeza; Tiempo: no se tomó; Preparador: J. Melero; Corrieron todos. DIV.: $ 18 y 13; $ 20 y 18.

SEGUNDA CARRERA.— 1.000 metros.— Condicional.— $ 140.000 al primero.

	G.	P.
1.o BUTLER, 55; por Welsh Honey y Bucólica; del Stud Sunder; jinete: E. Araya	46104	10833
2.o Béisbol, 55; L. Espinoza	2573	607
3.o Dunhill, 55; P. Flores	11957	2120
4.o Chamuscado, 55; P. Alquinta	9448	3623
Arbolito, 55; O. Olivares	5217	2051
Boco, 54; O. Muñoz		
Comodín, 55; O. Manríquez	830	333
Faubourien, 55; O. Valenzuela	4370	1000
Juncal, 56; C. Farmer	6509	2717
Lirquén, 53; J. Escobar	1109	358
Ollantay, 55; J. Sánchez	16728	6508
Namur, 56; A. Poblete	21630	5534
Sosegado, 55; E. Salas	1165	525
	121249	37415

GANADA por 1 1|4 cuerpo; el tercero a 3|4 cuerpo; Tiempo: no se tomó; Preparador: A. Breque; No corrió: Morango; DIV.: $ 22 y 14; $ 88 y 32.

TERCERA CARRERA.— 1.200 metros.— Sexta serie.— $ 76.000 al primero.

	G.	P.
1.o OSTENDE, 53; por Huemul y Okinawa; del Stud Copacabana; jinete: J. E. Rodríguez	2971	1335
2.o Sweater, 51; E. Soto	18351	6374
3.o Mouton, 50; O. Castillo	9309	3149
4.o Lee, 48; O. Muñoz	9649	3825
Falina, 56; A. Poblete	24044	7405
Kasina, 54; E. Araya	3139	1409
Que Matón, 53; O. Manríquez	12206	5124
Fumador, 52; L. G. Farmer	2232	886
Orivana, 48; S. Godoy	36817	10291
Pega Pega, 49; L. A. Paredes	4349	2306
Tapita, 48; J. Cornejo	2647	1269
La Cabrita, 47; O. Ruiz	13679	5267
Qué Rica, 47; A. H. Silva	316	289
	139529	49529

GANADA por medio cuerpo; el tercero a un pescuezo; Tiempo: no se tomó; Preparador: R. Méndez; Corrieron todos; DIV.: $ 347 y 74; $ 23 y 37.

CUARTA CARRERA.— 1.200 metros.— Sexta serie.— $ 76.000 al primero.

	G.	P.
1.o RUFUS, 50; por Barranco y Allegra; del señor S. Gaete; jinete: E. Araya	65605	17989
2.o Parralito, 51; R. Parada	8413	3502
3.o Jenízaro, 55; A. Tapia	36984	13450
4.o Mujeriega, 52; E. Soto	7370	2850
Caparrón, 55; R. Pavez	3562	1411
Finísima, 51; O. Castillo	27399	9185
María Vetsera, 50; F. Pizarro	2340	907
Prusián, 50; H. Espinoza	2240	655
Caperol, 49; L. A. Paredes	10061	3000
Glenmore, 49; F. Gatica	10613	5363
Intrigador, 46; O. Muñoz	17172	5755
	197158	63657

GANADA por 1 1|2 cuerpo; el tercero a 1 3|4 cuerpo; Tiempo: no se tomó; Preparador: R. Allen; Corrieron todos; DIV.: $ 22 y 12; $ 27 y 14.

QUINTA CARRERA.— 1.200 metros.— Primera serie.— $ 92.000 al primero.

	G.	P.
1.o LITTLE FOOL, 50; por Vicinity y Little Wild; del Stud La Candelaria; jinete: C. Farmer	43579	11572
2.o Negro Lindo, 47; P. Alquinta	16386	4455
3.o Bachinchín, 46; F. Alvarez	6404	2833
4.o Abadán, 48; O. Muñoz	66666	16861
Querendona, 59; E. Araya	8582	2736
Pentagón, 50; A. Poblete	10328	3369
Fez, 58; L. Espinoza	7006	1675
Gironde, 57; O. Manríquez	8701	2381
Armador, 51; S. Godoy	82314	15737
Le Jongleur, 46; L. A. Paredes	28528	9218
	278468	70837

GANADA por pescuezo; el tercero a 1 cuerpo; Tiempo: no se tomó; Preparador: G. Urquidi; No corrieron: Reinoso y Onzo; DIV.: Ganador del corral Little Fool y Armador: $ 16; placé de Little Fool: $ 20; placé de Negro Lindo: $ 35; placé de Bachinchín: $ 49.

SEXTA CARRERA.— 1.800 metros.— Especial.— $ 200.000 al primero.

	G.	P.
1.o EMISARIO, 56; por Musloom y Emisora; del Stud Anita; jinete: O. Olivares	87309	23864
2.o Bao Dai, 49; O. Muñoz	52572	15122
3.o Montecarlo, 49; F. Gatica	28227	10004
4.o Salero, 55; J. Sánchez	115498	33261
Vlasov, 59; L. Espinoza	35732	9394
Instituto, 54; A. Poblete	40259	12149
Syfe, 53; S. Allende	5628	2429
Glorioso, 52; S. Godoy	23081	6706
Oxfordián, 562; O. Valenzuela	7198	3190
Los Galgos, 51; J. García	26305	7979
Mona Lisa, 49; P. Alquinta	31436	9569
	453064	123357

GANADA por medio cuerpo; el tercero a tres cuerpos; Tiempo: 1.58 1|5; Preparador: A. Bulleső; No corrieron: Mar de Oro, Cascabel y Gladstone; DIV.: $ 38 y 16; $ 19 y 34.

SEPTIMA CARRERA.— 2.000 metros.— Handicap Ascendente.— $ 120.000 al primero.

	G.	P.
1.o COMANDANTE, 58; por Vicinity y Almirante III; del Stud Santa Isabel; jinete: O. Valenzuela	158377	27964
2.o Reynold, 48; L. G. Farmer	22273	9169
3.o Fadette, 55; J. Atala	14056	4420
4.o Chimbela, 47; S. Godoy	35679	11497
Verdi, 55; L. Espinoza	19393	5170
Chispazo, 54; O. Olivares	18647	8086
Felicitation, 52; S. Allende	54664	12973
Rey Moro, 45.5; O. Muñoz	8761	3565
Alvarado, 46; F. Alvarez	3273	1746
Aquavit, 46; F. Gatica	42014	14067
Jacinta, 46; P. Alquinta	39002	21319
	467438	118978

GANADA por 2 1|4 cuerpos; el tercero a medio pescuezo; Tiempo: 1.13 2|5; Preparador: G. Urquidi; No corrió: Tatai; DIV.: $ 22 y 16; $ 27 y 46.

OCTAVA CARRERA.— 1.200 metros.— Tercera serie.— $ 84.000 al primero.

	G.	P.
1.o CONJUNCION, 55; por Vicinity y Astra III; del Stud Santa Isabel; jinete: J. Sánchez	35811	8014
2.o Trintraro, 48; S. Godoy	41810	11335
3.o Dialecto, 49; P. Ulloa	36032	10359
4.o San Tito, 51; S. Allende	22151	7011
Pollín, 56; M. Valenzuela	3636	1524
Martín, 55; O. Olivares	38746	11968
Mitraille, 54; L. Jara	35430	8107
Hélice, 51; P. Alquinta	88192	19519
Carry Out, 50; A. Orellana	2072	735
Chumansera, 50; J. García	25288	8417
Jarmila, 50; E. Soto	43850	11194
Milocha, 56; F. Alvarez	79880	20090
Guarida, 48; E. Araya	145653	30160
Clarisa, 45; O. Manríquez	15993	4694
Isleño, 49; F. Pizarro	9504	4929
Ticket, 45; F. Gatica	54034	19038
	661093	170034

GANADA por 2 3|4 cuerpos; el tercero a 1 1|2 cuerpo; Tiempo: 1.17; Preparador: G. Urquidi; Corrieron todos; DIV.: $ 141 y 63; $ 40 y 43.

NOVENA CARRERA.— 1.200 metros.— Cuarta serie.— $ 76.000 al primero.

	G.	P.
1.o ARENQUE, 50; por Trafalgar y La República; del Stud Araucanía; jinete: J. Cornejo	8331	2347
2.o Tanino, 47; F. Gatica	73293	17411
3.o American Girl, 48; O. Muñoz	73387	19438
4.o Jaum, 51; S. Angulo	34075	9803
Tormentoso, 58; O. Valenzuela	16075	1383
Finesse, 54; O. Olivares	100772	9115
Aguachento, 57; C. Ojeda	2758	736
Arrancada, 56; A. Poblete	123057	31751
Cosechadora, 56; E. Canales	3577	1063
Kimona, 55; M. Anjari	9251	2661
Tinta China, 54; P. Alquinta	61756	15636
People, 55; E. Araya	47487	8770
Landetita, 54; J. Atala	33541	6169
La Perica, 53; S. Godoy	47947	12278
Don Tento, 50; P. Ulloa	18902	3948
Pastorale, 49; J. Escobar	55149	14973
Malalhue, 49; E. Soto	26656	6216
	735905	152514

GANADA por medio pescuezo; el tercero a media cabeza; Tiempo: 1.17 2|5; Preparador: I. Duque; No corrió: Extraordinario; DIV.: $ 584 y 116; $ 34 y 23.

Su tercer triunfo consecutivo logró Emisario en la Carrera Especial "Emilio Irarrázaval"

Número principal de la reunión de ayer en el Club Hípico era la Carrera Especial "Emilio Irarrázaval", handicap de 1.800 metros en que participaron once de los catorce anotados, pues desertaron Mar de Oro, Cascabel y Gladstone. El final constituyó otr brillante victoria para Emisario, que en vigoroso ataque de la recta dominó en la meta por medio cuerpo a nuestro favorito Bao Dai.

Montecarlo fue el primero en verse adelante, seguido de Mona Lisa, Syfe y Emisario, pero a los 150 metros corridos pasó resueltamente al frente Mona Lisa, mientras Los Galgos ganaba rápidamente terreno y se colocaba segundo. Luego siguió apurando paro dejar atrás a Mona Lisa a la altura de los 1.300. Tercero corría allí Syfe, cuarto Glorioso, quinto Bao Dai y al fondo Oxfordian. La recta fue iniciada por Los Galgos en punta, viéndose a Montecarlo atacar por el centro de la cancha, mientras Bao Dai lo hacía por fuera. Mas efectivo éste en su ataque, dominó la situación antes de iniciarse las galerías, altura en que Emisario, por la línea de más adentro, se hizo presente también con gran empuje. A ciento cincuenta metros de la meta, Emisario emparejó posiciones con Bao Dai, y después de brevísima lucha lo dejó atrás y a pesar de que el hijo de Carnaval reaccionó ligeramente al final solo pudo clasificarse segundo, a medio cuerpo del defensor del stud "Anita". Tercero entró Montecarlo, a tres largos, cuarte el preferido en las apuestas, Salero, a medoi cuerpo; quinto el preferido en las apuestas, Salero, a medio cuerpo; quinvo Oxfordian, noveno Vlasov, décimo Syfe y undécima y última, Mona Lisa.

Curamalán consiguió holgada victoria en los 1.800 del Hipódromo Chile

El pupilo de Francisco Lyon logró, en la llegada, 3 cuerpos sobre Senador y Jalés.— Ola Blanca y Segundita salieron de perdedoras.— En las series de handicaps ganaron My Pet, La Lila, Sambuca, Mireya, Beethoven, Enrique VIII y Flammarión.— Resultados generales y acuerdos de los comisarios.

Ante numerosa concurrencia, y sin incidentes, se cumplió la reunión de ayer en el Hipódromo Chile. El estado de la pista, algo pesada, determinó fuertes cotizaciones para animales baratos, respondiendo de ellos Sambuca, Mireya, Curamalán y Enrique VIII. Entre los profesionales, no se produjeron doblotas. Al regresar al pesaje, después de ganar con Segundita, fue muy aplaudido el jinete E. Canales.

La incorrecta conducción que dio el jinete C. Ojeda a Qué Tal, en la sexta carrera, determinó una suspensión de 6 reuniones para este profesional, que en toda la recta final, sofrenó al pupilo de Barticevic.

Relatamos a continuación las diez competencias de la reunión por el orden de programa, pues no hubo clásico ni carrera especial.

MY PET EN LA PRIMERA.— Los 18 anotados en la carrera de primera hora fueron rápidamente puestos en acción y La Circa, Maravilla, Mal Pagador y My Pet, se colocaron en los primeros puestos. Más atrás se ubicaron Chico Yáñez, Insecto, Cybonell y al fondo, Espontánea. Luego, My Pet avanzó hasta colocarse, poco antes de llegar a la curva final, en el primer puesto, seguida de cerca por Maravilla, Mal Pagador y Triestina. En los primeros metros del derecho, Triestina avanzó hasta colocarse segunda y luego cargó sobre My Pet que le opuso tenaz resistencia. En la lucha, que se prolongó hasta la llegada, pudo, finalmente, imponerse My Pet por media cabeza, sobre Triestina. A medio cuerpo entró tercera Maravilla, delante de Mal Pagador, Insecto y Ninikawa. Penúltima, La Circa, y última, Sweetie.

OLA BLANCA, POR CHOKER Y AMERICAN FLAG.— La gran favorita Ontina, fue vencida, en buena forma, por Ola Blanca en la segunda carrera, abonando la pupila de Allen, $ 98 por unidad. Visala fue la puntera, seguida por Quila, Mon Gout, Onzena, Ola Blanca, y en los últimos puestos, Casera y Fibrina. Luego Onzena avanzó al 2.o puesto, y siempre con Visala adelante, llegó el grupo al codo final. En los primeros metros de tierra derecha, Onzena desplazó a Visala y, por fuera, avanzaron Ontina y Ola Blanca. No demoró Ola Blanca en definir la situación en su favor y siguió adelante hasta rematar la distancia con tres cuartos de cuerpo sobre Ontina. Tercera, a pescuezo, Mala Compra, delante de Heritage, quinta Onzena y sexta Toesca. Ultima Casera. Quedó fuera de toda opción por mala partida Betsabé.

LOS PESOS FISICOS.— Ola Blanca, 421 kilos; Ontina, 425; Mala Compra, 474, y 389 para Heritage.

SEGUNDITA, POR FIGARO Y CHAMADE.— Retiradas Lautarina, Respingada y Subversión, las once competidoras de la tercera carrera partieron con Reconnaissance adelante, seguida de cerca por la gran favorita Flandes, Catapilcana, Segundita y Guinea. Al fondo, Ingratitud y Linda Batista. Luego, Flandes desplazó a la puntera, y la favorita mantuvo su colocación preferente hasta llegar a la tierra derecha. Allí, Segundita le disputó la lucha y luego le igualó posiciones. Se defendió mucho Flandes, pero Segundita, cuyo jinete, E. Canales, supo buscar la parte exterior, y más liviana luego de luchar más de cien metros, pudo derrotar a Flandes, en la meta, por el pescuezo. Tercera, Pintoresca, delante de Catapilcana y Arrow. Ultima, la debutante Linda Batista.

LOS PESOS FISICOS.— Segundita, 400; Flandes, 440; Pintoresca, 442 y 419 para Catapilcana.

LA LILA EN LA CUARTA.— Ayala tomó punta seguida de Gloriosillo, Gran Catemu, Zircón Lady y El Barquero, quedando al fondo Quirinal. Luego La Lila comenzó a avanzar desde el centro del grupo y poco antes de llegar a la curva, la tordilla de Peralta comandaba el pelotón, seguida por Ayala, Gloriosillo y Zircon Lady. En los primeros metros del derecho, retrogradó Ayala y La Lila, buscando la parte más liviana, por fuera, se cortó dos largos sobre Zircon Lady y Escocés. Sin ver en peligro su triunfo, continuó adelante La Lila, hasta terminar el recorrido con 4 cuerpos sobre Escocés, que en los últimos metros logró un cuerpo sobre Zircon Lady. Cuarto El Barquero, delante de Emocionada y Simpática. Penúltimo Basto y última, Ayala.

SAMBUCA EN LA QUINTA.— Testonique fue retirado de la quinta y, desde los primeros metros, tomó ventaja Cierva, seguida por Sublime, Trilla, Charmant, Dinar y Sambuca, quedando últimos Afamada y El Mirlo. Luego, Cierva puso hasta cinco largos sobre sus perseguidores y entró a la tierra derecha en la primera colocación, pero ya se veía asediada de cerca por Dinar, Sambuca y Charmant. Frente a las galerías retrogradó Cierva y Sambuca, en la pista barrosa, que es su especialidad, luego dominó la situación y defendiéndose bien del postrer avance de Dinar, lo venció en la llegada por un cuerpo. El tercer puesto lo obtuvo Charmant, delante de Irmele. Quinta Tatita, sexta Trilla, y última Flor de Té.

MIREYA EN LA SEXTA.— White Vision no tomó parte en la sexta carrera y, al darse la largada, fue Tencalito el primero en destacarse en la vanguardia, seguido el tordillo de Castro, por Lanero, Mireya, Ardilla y Gazelita, con Insólito en el último puesto. Luego, Tencalito se distanció cuerpo y medio sobre Mireya, pero en los 700 metros, la hija de Amontillado le comenzó a descontar terreno y ya antes del codo final, Mireya tomaba la punta, seguida de Tencalito, Judith y Lanero. En la recta, Mireya mantuvo en todo momento su posición y, pese a los esfuerzos de Judith, pudo, en la llegada, derrotar a la pupila de Segura, por medio cuerpo. Tercero, Qué Tal, delante de Lanero y Ardilla. Penúltimo, Tencalito, y último, Cacareo.

CURAMALAN EN LA DE 1.800 METROS.— Guayana y Salteador no se presentaron en la séptima carrera, handicap ascendente sobre 1.800 metros que fue ganado por Curamalán. Desde la largada, el mulato de Lyon estuvo al frente de sus perseguidores, que eran: Duquesa, Alcidion, Jalés y Reacio. Ultima, corría Martingala. Con Curamalán adelante, pasaron frente a la meta y, una vez en la recta opuesta, Curamalán aventajaba por un largo a Duquesa. A tres cuerpos venía tercero Alcidión y a continuación, Jalés y Reacio. En los 900 metros, Duquesa comenzó a acercarse a Curamalán y, poco antes del codo final, logró tomarle alguna ventaja. No obstante, en los primeros metros de la recta, Curamalán volvió a tomar el comando del grupo y, esta vez, para no verse superado por ninguno de sus enemigos, pues, en fácil acción, cubrió los últimos tramos, hasta rematar la carrera con 3 cuerpos a su favor.

En avance de última hora se clasificaron segundo y tercero, respectivamente, Senador y Jalés, delante de Duquesa, que se mantuvo cuarta. Quinto, Plaza, y sexto, Brahama. Ultima, Martingala.

BEETHOVEN EN LA OCTAVA.— Las Salinas, Vistazo, Rucapillán y Castrito fueron los primeros en destacar sus colores al frente en la octava carrera. En los 900, Vistazo desplazó a Las Salinas, y Rucapillán, y con el mulato de Yáñez, en la primera colocación, llegó el grupo al terreno derecho. Por dentro avanzó también Comediante, y frente a las galerías, por fuera, inició firme atropellada Beethoven. En los últimos metros dominó la situación y en la llegada, obtuvo medio cuerpo sobre Vistazo. Tercero, Comediante y cuarta Jaimista, delante de Campo Basso, que corrió último en las primeras distancias. Penúltimo, Remember, y último Panoyú. Corrieron todos.

ENRIQUE VIII EN LA NOVENA.— Respetuosa y Le Cyrano no corrieron en la novena y, a los pocos metros de la partida, Zoroastro, Arráncate, Fratino, Creta y Fresia ocupaban los primeros puestos, seguidos por Coscachito y Enrique VIII. Al fondo, quedó Spada Girl.

Luego Arráncate postergó a Zoroastro y Fratino pasó a perseguir a la puntera. Más atrás, Creta, Coscachito y Fresia. Poco antes de la curva, Creta desplazó a Arráncate y Fresia, por fuera, inició fuerte atropellada, seguida también por fuera, por Enrique VIII. Se produjo en tales circunstancias una muy estrecha llegada, que fue fallada por la fotografía, en favor de Enrique VIII, con media cabeza sobre Fresia. En empate ocuparon el tercer puesto, Negro el Once y Creta, pagándose así cuatro dividendos de placé. Quinto, Coscachito y sexto Fratino.

Penúltimo llegó Rey de Bastos, y último Civique.

FLAMMARION EN LA DE CLAUSURA. — Sin retiros se cumplió la carrera final del programa, y fueron Berryl, Luchador, Flammarion y Fuente de Oro, los primeros en destacarse adelante. Luego quedó libre Luchador, en punta y, a su siga, se ubicaron Berryl, Fuente de Oro, Flammarion y Robin Hood, con Alan Buck último, por mala partida. Luchador llegó a la recta final siempre en el primer puesto, pero frente a las galerías atropelló por fuera con bríos, Flammarión, y ambos animales se empeñaron en intensa lucha, que sólo en los últimos metros fue favorable, por cabeza, a Flammarion. A un cuerpo entró tercero Alan Buck, seguro ganador si parte bien. Cuarto, muy cerca, llegó Mambo. En el curso de la carrera rodó Inesperado. Ultimo, una vez más, Nieta de Tigre.

Resultados generales de las carreras de ayer en el Hipódromo Chile

PRIMERA CARRERA.— Premio "EL CHUPE".— Décima Serie.— 1.200 metros — $ 75.000 al primero.

	G.	P.
1.o MY PET, 49.5 kilos; por Huemul II y My Lady, del señor Arturo Huidobro V. Jinete: O. Muñoz	4387	1978
2.o Triestina, 53; C. Ojeda	9568	4153
3.o Maravilla, 53; F. Pizarro	8663	4484
4.o Mal Pagador, 50.5; R. Márquez	16916	7950
5.o Insecto, 51; H. Hevia	13132	7236
6.o Ninikawa, 51.5; L. G. Farmer	11790	5904
Junca, 54; U. Gaete	14102	6016
Espontáneo, 53; A. Orellana	728	304
Prusina, 53; M. Maturana	2096	896
Myriam, 52; J. Cornejo	2324	861
Ciboneli, 51; C. Benavides	1142	459
Nilde, 50.5; J. Pombett	398	287
Jack, 51; H. Olguín	493	240
La Circa, 51; H. Galaz	3348	1281
Liria, 51; M. D'Andrea	4134	2056
Carisen, 51; R. Silva	2883	1113
Chico Reyes, 46.5; M. Carrasco	2513	1228
Ult. Sweetie, 51; A. Farías	423	192
	101240	46635

Ganada por media cabeza; el tercero a medio cuerpo. Tiempo: 1.15. Corrieron todos. Preparador: Carlos Rodríguez. DIVIDENDOS: $ 171 y $ 50; $ 20 y $ 28.

SEGUNDA CARRERA.— Premio "FUMEE".— Serie "A".— 1.200 metros.— Para potrancas de dos años, nacidas en Chile, no ganadoras. — $ 140.000 a la primera.

	G.	P.
1a. OLA BLANCA, 52 kilos; por Choker y American Flag, del Stud Doña Tecla. Jinete: E. Araya	7081	4249
2a. Ontina, 52; P. Alquinta	24320	8688
3a. Mala Compra, 52; L. F. Farmer	13570	5780
4a. Heritage, 52; O. Manríquez	1588	607
5a. Oncena, 52; A. Urrutia	7832	3184
6a. Toesca, 50; J. Cornejo	2725	1647
Betsabé, 52; R. Montoya (no partió)	12264	5205
Bombé, 50; J. Pombet	867	432
Fibrina, 51; R. Pavez	347	183
Ladymall, 52; S. Allende	1008	371
Mon Gout, 50; A. Orellana	367	177
Quila, 50; C. Ojeda	2072	1007
Visala, 52; G. Retamal	13875	4829
Soldadesca, 51; H. Galaz	3347	1719
Ult. Casera, 51; O. Muñoz	2178	1258
	93441	39338

Ganada por tres cuartos de cuerpo; el tercero a un pescuezo. Tiempo: 1.15. Corrieron todas. Preparador: R. Allen.

DIVIDENDOS: $ 98 y $ 18; $ 14 y $ 16.

TERCERA CARRERA.— Premio "FUMEE".— Serie "B".— 1.200 metros.— Para potrancas de dos años, nacidas en Chile, no ganadoras.— $ 140.000 a la primera.

	G.	P.
1a. SEGUNDITA, 52 kilos; por Figaro y Chamade, del señor Luis Santos. Jinete: E. Canales	18727	9662
2a. Flandes, 52; E. Araya	33929	9165
3a. Pintoresca, 51; H. Galaz	3365	1732
4a. Catapilcana, 50; C. Ojeda	5363	2645
5a. Arrow, 52; P. Alquinta	11801	5334
6a. La Justa, 50; C. Benavides	1643	1643
Guinea, 51; S. Godoy	13841	4741
Ingratitud, 50; A. Orellana	499	380
Kandinga, 50; F. Alvarez	5536	2173
Reconnaissance, 51; E. Salas	6806	2990
Ult. Linda Batista, 52; A. Urrutia	5524	2069
	107034	41934

Ganada por 1 pescuezo; el tercero a 1 1|4 cuerpo. Tiempo: 1.14 2|5. No corrieron: Laútarina, Respingada, Subversión. Preparador: L. Santos.

DIVIDENDOS: $ 42 y $ 14; $ 14 y $ 30.

CUARTA CARRERA.— Premio "EL CHUPE".— Novena Serie.— 1.200 metros. $ 75.000 al primero.

	G.	P.
1.o LA LILA, 53 kilos; por Marot y Codiguá, del señor Alfredo Sepúlveda. Jinete: C. Ojeda	17068	8375
2.o Escocés, 50.5; M. Carrasco	7932	3117
3.o Zircón Lady, 51; H. Olguín	7585	2677
4.o El Barquero, 52; M. Maturana	15691	7267
5.o Emocionada, 50; H. Galaz	6488	3460
6.o Simpática, 51.5; C. Benavides	24330	9571
Quirinal, 59; F. Díaz	773	366
Simonie, 56; M. D'Andrea	898	623
Gran Catemú, 53; S. Véliz	25650	10536
Basto, 52.5; Jl. González	3588	1499
Completa, 52; S. Godoy	26410	8096
Trifulca, 50.5; O. Manríquez	5248	2753
Guillermo, 50; J. E. Rodríguez	8816	4233
Gloriosillo, 48.5; L. G. Farmer	7215	3705
Ult. Ayala, 50; R. Madariaga	15374	5971
	175075	72253

Ganada por cuatro cuerpos; el tercero a un cuerpo. Tiempo: 1.15 1|5. No corrió: Tropical. Preparador: N. Peralta.

DIVIDENDOS: $ 76 y $ 26; $ 52 y $ 55.

QUINTA CARRERA.— Premio "EL CHUPE".— Octava Serie.— 1.200 metros — $ 75.000 al primero.

	G.	P.
1.o SAMBUCA, 53 kilos; por Toribio y Sólida, del señor Miguel Ferrer. Jinete: A. Urrutia	15857	7361
2.o Dinar, 50; C. Ojeda	34529	11890
3.o Charmant, 50; A. Orellana	13027	5993
4.o Irmele, 54; M. Díaz	16912	5549
5.o Tatita, 52.5; S. Allende	33870	13221
6.o Trilla, 53.5; H. Galaz	22116	6734
Chouan, 51.5; J. Aravena	10343	3240
Chimbarongo, 50; U. Gaete	2678	1128
Pies de Plata, 53.5; M. Anjari	24381	7822
Marisabel, 53; F. Pizarro	1107	500
Brígida, 52.5; R. Madariaga	5843	2425
Cierva, 52.5; J. Cornejo	26085	10292
Justicia, 52.5; C. Giráldez	15615	6323
Sublime, 51.5; H. Olguín	5921	2700
Afamada, 49; H. Hevia	1949	923
El Mirlo, 49; E. Márquez	21385	9978
Ult. Flor de Té 52; G. Retamal	3461	1574
	253079	97653

Ganada por un cuerpo; el tercero a un pescuezo. Tiempo: 1.14 4|5. No corrió: Testonique. Preparador: M. Martínez.

DIVIDENDOS: $ 119 y $ 31; $ 23 y $ 36.

SEXTA CARRERA.— Premio "EL CHUPE".— Tercera Serie.— 1.200 metros.— $ 90.000 al primero.

	G.	P.
1.o MIREYA, 52 kilos; por Amontillado y María Antonieta del señor Benjamín Lagos. Jinete: M. Guerrero	56555	18838
2.o Judith, 50.5; P. Alquinta	89953	24386
3.o Que Tal, 54; C. Ojeda	50628	15460
4.o Lanero, 50; H. Olguín	25246	7557
5.o Ardilla, 48.5; R. Madariaga	68030	22532
6.o Gacelita, 55.5; L. G. Farmer	9036	2771
Tencalito, 56; M. Maturana	5806	2574
Tres Chic, 51.5; A. Urrutia	11123	4941
Four Crown, 48; J. Salgado	6161	2405
Insólito, 46.5; L. Jara	5000	2530
Cacareo, 54.5; O. Castillo	1992	981
	329530	104375

Ganada por medio cuerpo; el tercero a tres cuerpos. Tiempo: 1.13. No corrió: White Vision. Preparador: Juan Suárez.

DIVIDENDOS: $ 43 y $ 13; $ 13 y $ 14.

SEPTIMA CARRERA.— Premio "EL VERONES".— 1.800 metros. —Handicap Ascendente.— $ 90.000 al primero.

	G.	P.
1.o CURAMALAN, 50 kilos; por El Gaucho y Majestuosa, del Stud Panchuleón. Jinete: U. Gaete	40980	13854
2.o Senador, 45; F. Gatica	25091	8954
3.o Jalés, 52; G. Retamal	34543	11839
4.o Duquesa, 54; C. Giráldez	45892	19659
5.o Plaza, 46; S. Allende	9742	4794
6.o Brahma, 48; L. Jara	27295	10454
Gladiador, 58; R. Contreras	5134	2030
Los Tilos, 57; A. Urrutia	60786	19224
El Adicto, 55; O. Manríquez	20063	7157
Reacio, 55; R. Madariaga	30661	10768
Alcidión, 54.5; H. Hevia	21788	7811
Marcha, 45.8; L. G. Farmer	26917	9298
Clt. Martingala, 47; J. Albornoz	5649	2468
	361541	218310

Ganada por tres cuerpos; el tercero a un cuerpo. Tiempo: 1.55. No corrieron: Guayana y Salteador. Preparador: F. Lyon.

DIVIDENDOS: $ 65 y $ 24; $ 32 y $ 27.

OCTAVA CARRERA — Premio "EL CHUPE".— Sexta Serie — 1.200 metros. — $ 75.000 al primero.

	G.	P.
1.o BEETHOVEN, 53.5 kilos; por Bromazo y Heroica, del Sr. Constancio Silva. Jinete: E. Saavedra	45662	14072
2.o Vistazo, 49.5; U. Gaete	7410	4127
3.o Comediante, 53; H. Olguín	7410	4127
4.o Jaimista, 52; H. Galaz	7683	3613
5.o Campo Basso, 49; L. G. Farmer	17754	7360
6.o Tonkin, 50; A. Urrutia	55964	18558
Rucapillán, 53.5; M. Anjari	79527	25478
Fishing, 52.5; O. Castillo	1397	537
Remember, 52; A. Orellana	13262	4269
Altair, 51; G. Retamal	12414	4657
Laberinto, 50.5; E. Márquez	24155	8982
Castrito, 50; S. Allende	20206	8231
Las Salinas, 50; C. Ojeda	39538	15030
Monita, 49.5; M. Carú	6359	3067
Preguntona, 49.5; M. Guerrero	4049	2458
Collo, 48.5; S. Véliz	15620	5704
Ult. Panoyu, 49.5; H. Hevia	34636	13652
	413023	147143

Ganada por medio cuerpo; el tercero a un cuerpo. Tiempo: 1.14 2|5. Corrieron todos. Preparador: T. Herrera.

DIVIDENDOS: $ 67 y $ 30; $ 48 y $ 77.

NOVENA CARRERA.— Premio "EL CHUPE".— Quinta Serie.— 1.200 metros. — $ 75.000 al primero

	G	P.
1.o ENRIQUE VIII, 48.5 kilos, por Choker y Elina, del Stud Misterio. Jinete: H. Olguín	76173	21506
2.o Fresia, 52; E. Saavedra	51743	16931
3.o Negro el 11, 51; R. Montoya	48356	12161
3.o Creta, 48.5; Jl. González	44856	14609
5.o Coscachito, 49; M. Guerrero	61318	14833
6.o Fratino, 51.5; H. Galaz	30445	7718
Arráncate, 54.5; L. Jara	38615	9426
Spada Girl, 54.5; L. G. Farmer	9732	3753
Rey de Bastos, 53.5; A. Orellana	12332	4325
Zoroastro, 52.5; M. Anjari	48407	13898
Algarrobalina, 49; F. Arredondo	3014	1529
Nigromonte, 49; U. Gaete	3370	1310
Cívique, 53; G. Retamal	5642	1182
	424195	123171

Ganada por medio cuerpo; el tercero a dos cuerpos. Tiempo: 1.14. No corrieron: Respetuosa y Le Cyrano. Preparador: A. Sepúlveda.

DIVIDENDOS: $ 41 y $ 14; $ 14 y $ 13.

DECIMA CARRERA.— 1.200 metros. — Handicap.— Cuarta Serie.— $ 80.000 al primero.

	G.	P.
1.o FLAMMARION, 48 kilos; por Honolulu y Fábula, del señor Ernesto Maggi. Jinete: H. Hevia	27031	6873
2.o Luchador, 51; S. Allende	72332	14134
3.o Alan Buck, 52; R. Montoya	65461	13454
4.o Mambo, 48; L. Farmer	25614	7026
Inesperado, 56; N. N. (rodó)	6722	3058
Asturiano, 54; A. Orellana	2895	988
Berryl, 52; E. Saavedra	52144	12398
Buzenval, 52; R. Madariaga	12748	4164
Fuente de Oro, 52; A. Urrutia	43953	11696
Nieta de Tigre, 52; V. Madrid	2631	959
Follow Me, 52; U. Gaete	53383	16691
Robin Hood, 51; C. Ojeda	63753	13855
O'Hara, 50; H. Olguín	11353	3318
Colbert, 48; F. Arredondo	2692	891
Mediterráneo, 48; L. Jara	6154	2188
	450846	111696

Ganada por cabeza; el tercero a un cuerpo. Tiempo: 1.13 2|5. Preparador: R. Maggi.

DIVIDENDOS: $ 123 y $ 33; $ 21 y $ 22.

ORO-PLATA
Compra pagando altos precios
CASA MUZZIO
Av. B. O'Higgins 1017

FABRICA DE PLANCHAS Y CORNISAS DE YESO, TEJAS DE CEMENTO
Marsellas y planas, rojo y gris. Precios sin competencia, gran surtido permanente SANTOS DUMOND 770. TELEFONO 32263

EMPRESA DE TRANSPORTES COLECTIVOS DEL ESTADO

Solicítanse propuestas públicas para la venta de diversas maquinarias, dadas de baja en el servicio, de nuestro Taller de Carpintería.

Estas maquinarias están a la vista, en el Taller de Carpintería de la Empresa, en Valparaíso, calle Independencia N.o 3063, todos los días hábiles, excepto sábados, de 9 a 11 y de 14.30 a 17 horas, a contar del 1.o al 17 de junio, ambas fechas inclusive.

Las propuestas se abrirán el 20 de junio próximo, a las 11 horas, en la Oficina del Administrador de la Empresa, en Valparaíso.

Bases y antecedentes completos, pueden pedirse en la dirección, horas y días antes indicados.

VALPARAISO, 2 de junio de 1955.

EL ADMINISTRADOR

55) JUDICIALES Y LEGALES

SEGUNDO JUZGADO CIVIL CONCEDIÓ con beneficio inventario, a Violeta, René, Sergio, Clara, Sonia, Carlos, Miriam y Yanet Hoffmann Godoy, posesión efectiva herencia intestada quedada fallecimiento don Alberto Hoffmann Morales, sin perjuicio derechos cónyuge, doña Justina Godoy San Martín. Inventario solemne practicaré mi oficina, 11 actual, 10 horas.— Secretario. (55) 7, 8 y 10-6 P.

RESOLUCION PRIMER JUZGADO Civil ordenó citar parientes adoptantes Roberto Kienner Niemann, y adoptado Mario César Lagos Carrasco, audiencia trece junio, quince horas, fin deliberen sobre dicha adopción.— Secretario. (55) 8 y 10, 11-6. P.

RESOLUCION PRIMER JUZGADO Civil ordenó citar parientes interdicta María Teresa Hidalgo Pavletich, audiencia quince junio, quince horas, fin deliberen sobre nombramiento curador propuesto.— Secretario. (55) 8 y 10, 11-6 P.

SEGUNDO JUZGADO CIVIL CONCEDIÓ, con beneficio inventario, a: Washington y Sara Narcisa Cruz Saldaño, posesión efectiva herencia intestada quedada fallecimiento don Eduardo Cruz Valdés, sin perjuicio derechos cónyuge, doña Berta Saldaño Astorga. Tramítase conforme ley 5.427. (55) 7, 8 y 10-6 P.

55) JUDICIALES, LEGALES

PRIMER JUZGADO DE LETRAS EN lo Civil de Mayor Cuantía.— Por resolución de 6 de junio en curso, cítase a los parientes de los adoptantes, don Manuel Segundo Acuña Valderrama y doña Mercedes Inostroza Díaz, y del adoptado, don Guillermo Bernán Contreras Vergara, a la audiencia del catorce del presente, a las quince horas, a objeto de que deliberen sobre la adopción del menor.— El secretario. (55) 10, 11 y 11-6 K.

NOTIFICACION.— PRIMER JUZGADO Civil Mayor Cuantía, causa número 26.500, Eduardo Soto Canales demanda a Yolanda Abrigo Navarro, profesión, domicilio ignorados, nulidad matrimonio celebrado 17 octubre 1950, circunscripción Conchalí, número 16, Santiago, fundada incompetencia oficial civil. Primer otrosí, notificación artículo 54 C. P. C., extracto; segundo, fijación domicilio bajo apercibimiento; tercero, información sumaria; cuarto, oficio; quinto, patrocinio, poder.— Juzgado, 28 abril pasado, proveyó: principal, traslado; segundo otrosí, como se pide; para proveer primero hágase como se solicita tercero y cuarto; quinto, téngase presente.— Juzgado, 28 mayo 1955, proveyó, ordenando notificar demanda y resoluciones por avisos extractados diarios "La Nación", "El Debate" y "Diario Oficial".— Lo que notifico a la demandada.— El secretario. (55) 9-6 P.

TURF

Noticias diversas y acuerdos de la Junta de Comisarios del Club Hípico

Se autorizaron los retiros de los siguientes caballos, en vista de los certificados extendidos por el Veterinario Oficial, los cuales podrán correr desde las fechas que se indican: Morango (26 de junio); Reinoso (26 de junio); Onzo (26 de junio); Tatai 26 de junio); y Extraordinario (29 de junio).

PRIMERA CARRERA.— Dió cuenta O. Olivares que Nogaro mañoseó en la recta y tuvo que enderezarlo huasqueándolo en la cabeza.

SEGUNDA CARRERA.— Reclamó P. Flores (Dunhill) contra O. Olivares (Arbolito) por cargarlo en los 250 metros finales. Se suspendió a D. Olivares por dos reuniones.

Se multó en $ 300 a O. Olivares y O. Valenzuela por dificultar la partida.

Se notifica al preparador de Sosegado que lo adiestre para partir.

TERCERA CARRERA.— Se llamó al preparador Jorge Inda y al jinete S. Godoy, para que explicaran la conducción de Orivana. El jinete declaró que la yegua no pudo seguir el tren en las primeras distancias y se le venía resbalando. Oídas estas explicaciones se acordó dejar en observación a Orivana. Se multó en $ 1.000 a Jorge Inda, por no presentarse al llamado de los Comisarios.

CUARTA CARRERA.— Se multó en $ 300 a L. A. Paredes por regresar sin estribar con Caperol, después de la carrera.

Dió cuenta H. Espinoza, que Prusián quedó sentido después de la carrera, por lo que se desmontó pasado la meta.

QUINTA CARRERA.— Se multó en $ 1.000 y se suspendió por dos reuniones a los jinetes M. Anjari y S. Allende, por no presentarse a cumplir sus compromisos para correr a Gironde y Negro Lindo, respectivamente.

Reclamaron: O. Muñoz (Abadán) contra S. Godoy (Armador) y F. Alvarez, (Bachichín), por molestarlo en la recta y S. Godoy contra F. Alvarez por cargarlo a 400 metros de la meta. Se suspendió a F. Alvarez por dos reuniones.

Se presentó el preparador Jorge Inda, que fue llamado después de la tercera carrera y también el propietario de Orivana y exhibieron el juego hecho. Se dejó sin efecto la multa de $ 1.000 aplicada a éste preparador.

SEXTA CARRERA.— Se multó en $ 500 al preparador Luis Orellana por no hacer salir a paseo a Syfe.

Dió cuenta S. Allende que Syfe fue pisado en el tendón de la mano derecha en el curso de la carrera.

Reclamó S. Allende (Syfe) contra P. Alquinta (Mona Lisa) por cargarlo a la altura de los 700 metros. Desestimado.

Se multó en $ 1.000 y se suspendió por dos reuniones a L. G. Farmer por no presentarse a correr a Fumador en la tercera carrera.

OCTAVA CARRERA.— Se multó en $ 500 al jinete E. Araya, por no salir a paseo con Guarida.

Reclamaron: A. Orellana (Carry Up) contra F. Pizarro (Isleño) por cargarlo a 400 metros de la meta; éste contra S. Allende (San Tito) por cargarlo al entrar a lo derecho, y J. García (Chumansera) contra F. Alvarez (Milocha), por cargarlo a los 200 metros corridos. Desestimados. Se presentó el preparador Juan Chamorro a manifestar que no quedó conforme con la carrera a Hélice exhibió el juego hecho y declaró que la correrá el domingo próximo, pues la yegua está en buenas condiciones.

NOVENA CARRERA.— Se llamó al jinete J. Cornejo para que explicara la conducción de Arenque en los metros finales; declaró que no podía exigirle por ser un caballo muy pesado de cabeza, que se conduce mejor levantado.

Se presentaron el propietario y preparador de Tinta China a manifestar su disconformidad con la actuación de la yegua, y exhibieron el juego hecho.

NOTICIAS DEL COMISARIATO DEL HIPODROMO CHILE

Por enfermedad de R. Olivos, se se autorizó el cambio de sus montas. Por excederse en kilo y medio O. Valenzuela, se autorizó a E. Araya, para correr a Ola Blanca; y por no haberse presentado O. Olivares, se autorizó a L. G. Farmer para correr a Mala Compra suspendiéndose por una reunión y multa de $ 2.000, a O. Olivares; y se autorizó a H. Olguín para correr a Sublime, multándose en $ 1.000 a P. Pizarro por dar doble compromiso de montas.

1a. CARRERA.— Reclamó M. D'Andrea (Liria), contra G. Ojeda (Triestina), por cargar en los 500 metros. Casual. Dieron cuenta: C. Benavides que Cibonell levantó la cabeza en la partida; U. Gaete que Junca tuvo contratiempos en los 900 metros; y H. Hevia (Insecto), que debió desmontarse pasada la meta por haber sufrido una fatiga. Se llamó al preparador Carlos Rodríguez para que explicara las distintas carreras de My Pet; sus explicaciones se estimaron satisfactorias por cuanto la de hoy era su segunda presentación en esta cancha.

2a. CARRERA.— Reclamaron O. Muñoz (Casera) y O. Manriquez (Heritage) contra A. Orellana (Mon Gout); y L. G. Farmer (Mala Compra) contra E. Araya (Ola Blanca) por cargar en la partida. Casuales. Dieron cuenta: P. Alquinta que Ontina se estrelló en la partida con Betsabé; O. Muñoz que Casera reventó en sangre; y R. Montoya que Betsabé, levantó la cabeza en la partida, yéndose hacia los palos. En consideración a lo informado por el Juez de Partida y por los Jueces de Cancha que restaron importancia al contratiempo de que dió cuenta Montoya, se acordó multarlo en $ 3.000 por no exigir a su yegua como ordena el Reglamento y hacer el recorrido al galope. A pedido del preparador P. Bagú, se autorizó a S. Godoy para correr a Guinea, respetándose la monta y el porcentaje a R. Montoya.

3a. CARRERA.— Dieron cuenta: S. Godoy que Guinea vino abriéndose y no respondió, multándosele en $ 500 por huasquear en la cabeza a la potranca; y A. Urrutia que Linda Batista estuvo a punto de rodar en la partida y vino cambiando de mano. Se autorizó a U. Gaete para correr a Nigromante y H. Olguín para correr a O'Hara en vez de O. Castillo, el cual se suspende por una reunión y multa de $ 2.000.

4a. CARRERA.— Reclamó S. Véliz (Gran Catemu) contra C. Benavides (Simpática) por cargar en los 600 metros. Desestimado.

5a. CARRERA.—Reclamaron H. Hevia (Afamada) contra C. Giraldez (Justicia), éste contra H. Olguín (Sublime) y éste contra C. Ojeda (Dinar) por cargar en los 600 metros; y A. Orellana (Charment) contra A. Urrutia (Sambucu) por huasquearlo en el brazo a 100 metros de la meta. Se multó en $ 400 a C. Ojeda.

6a. CARRERA.— Reclamaron L. Jara (Insólito) contra A. Urrutia (Tres Chic) y éste contra O. Castillo (Cacareo) por cargar en la partida; y H. Olguín (Lanero) contra M. Guerrero (Mireya) por cargar en los 600 metros. Desestimados.

Se llamó al jinete C. Ojeda y al preparador E. Barticevic para que explicaran la conducción y la diferencia en el peso físico del caballo Que Tal. Oídas sus explicaciones y no estimándose ellas del todo satisfactorias, se acordó suspender por 6 reuniones a C. Ojeda por la forma sospechosa en que condujo a su caballo y multar en $ 2.000, al preparador Barticevic, por descuidarse en el peso físico de su pupilo.

7a. CARRERA.— Reclamaron R. Madariaga (Reacio) contra A. Urrutia (Los Tilos) y éste contra L. Jara (Brahma) por cargar en los 600 metros; G. Giraldez (Duquesa) contra G. Retamal (Jalés) y éste contra F. Gatica (Senador) por cargar a la llegada. Desestimados. Se autorizó a E. Saavedra para correr a Beethoven, y a L. Jara para correr a Brahma en vez de O. Valenzuela y O. Muñoz respectivamente.

Por prescripción veterinaria, se autorizó los retiros de Lautarina, Respingada, Tropical, Testonique, White Visión, Salteador, Le Cyrano y Respetuosa; autorizándose también, en la reunión anterior los de Guayana y Subversión.

8a. CARRERA.— Reclamó E. Márquez (Laberinto contra H. Galaz (Jaimista) por abrirlo entre los 800 y los 500 metros. Desestimado. Por enfermedad de M. Reyes, se autorizó a E. Saavedra para correr a Fresia; y a L. G. Farmer para correr a Mambo suspendiéndose por una reunión y multa de $ 2.000 a F. Gatica por no presentarse.

9a. CARRERA.— Reclamaron R. Montoya (Negro el Once) contra M. Guerrero (Cosoqchito) por molestarlo en la partida y a 200 metros de la meta; y H. Galaz (Fratino) contra E. Saavedra (Fresia) por cargarlo a 200 metros de la meta. Desestimados.

U. Gaete dió cuenta que Nigromante vino cambiando de mano. Se autorizó a H. Galaz y A. Orellana para correr a Inesperado y Asturiano por enfermedad de G. García y M. Anjari.

10a. CARRERA.— Reclamaron L. G. Farmer (Mambo) contra V. Madrid (Nieta de Tigre) y A. Orellana (Asturiano) contra S. Allende (Luchador) por cargar a los pocos metros corridos; V. Madrid (Nieta de Tigre) contra A. Urrutia (Fuente de Oro) y U. Gaete (Follow Me) contra H. Hevia (Flamarion) por cargar en los 900 metros. Se multó en $ 1.000 a S. Allende por no conservar su línea en las primeras distancias.

En esta carrera rodó en los 900 metros H. Galaz (Inesperado), dejándose pendiente la investigación hasta que pueda presentarse. Dieron cuenta: L. Jara que Mediterráneo tuvo contratiempos en los 900 metros donde rodó Galaz; y F. Arredondo (Colbert) que recibió un terronazo en un ojo en tierra derecha no pudiendo exigir a su caballo.

A pedido del Juez de Partida, se suspende por 4 reuniones a Creta; se notifica al preparador de Follow Me que la adiestre para partir; y se multa en $ 100 a M. D'Andrés.

Por llegar últimos, se suspendió por 4 reuniones a Sweetie, Ayala, Flor de Té, Cacareo, Martingala, Panoyu, Civique y Nieta de Tigre.

Las suspensiones aplicadas en ésta reunión a los jinetes rigen desde el domingo 19; las aplicadas a los caballos rigen desde hoy.

LLEGADAS DE LOS HANDICAPS

4a. CARRERA.—La Lila, fácil.

7a. CARRERA.— Curamalán, fácil.

9a. CARRERA.— Enrique VIII, fácil.

Demás carreras: exigidos.

TARZAN — 4271 ALIANZA

Por Edgard Rice Burroughs

55) JUDICIALES Y LEGALES

QUINTO JUZGADO CIVIL DE MAyor Cuantía.— Por sentencia fecha 16 de mayo último, dictada causa 51891, seguida: Maluk, Salvador, y otros, con Abarca, Luis, y otros, sobre comodato precario, acogióse demanda, ordenando restituir demandante propiedad ubicada calle Santa Rosa N.o 4480, lo que notifico a don Luis Abarca Latoja, Jovino Mardones Arredondo, Enrique Vilches Bolbarán, María Riquelme Poblete, Desiderio Castillo Ulloa; José Figueroa Espinoza, Manuel Salinas San Martín, Nicomedes Fernández Tapia, María Miranda Aravena, Manuel Godoy Muñoz, Rosa Hormazábal Bustamante, Octavio Figueroa Oliveros, David Lobos Varela, Alejandro Pérez Pérez, José Jacques Soto, Elsa Allan Muñoz, Roberto Caro Caro, José Zamorano Carocca, Sara Pavez Martínez, Luis Inostroza Urbano, Magdalena Méndez Sandoval, Alberto Pérez Rozas, Manuel Díaz Alegría, Alberto Contreras Sepúlveda, Darío Zapata, Gerardo, Juan Carrillo Carrillo, Leandro Escobar Aravena, José Díaz González, Julián Huenún Huenún, Daissy Valencia Tapia, Eduardo Urra Jofré, Rosa Salas Salas, María Cabello Cabello, Adán Parra Parra, Ramón Cárdenas Soto, María Ortega Muñoz, María Pérez Pérez, Manuel Serrano Serrano, Marta Varela Varela, Secundina Canales viuda de Pinochet, Manuel Jesús Salinas, Marta Meneses Meneses, Uberlinda Aravena Rojas, Flora Carvajal viuda de Céspedes, Roberto Alarcón Bustos, Clara Martínez Santander, Rosa Díaz Gómez, Luis Trujillo Mercado.— Secretario. (55) 7.8 y 10-6 P.

QUINTO JUZGADO CIVIL MAYOR Cuantía concedió posesión efectiva herencia intestada de Raúl Mannheim Acevedo a hermana Raquel Mannheim Acevedo.— Secretario. (55) 7, 8 y 10-6 P.

SEGUNDO JUZGADO CIVIL CONCEDIÓ a Teresa, Sara, María y Olga Bravo Arriola, y a Carlos y Laura Bravo Martínez, posesión efectiva herencia quedada fallecimiento don Joaquín Bravo Arriola. (55) 7, 8 y 10-6 P.

QUINTO JUZGADO CIVIL MAYOR Cuantía, amplió posesión efectiva herencia de Francisco Urrutia Vásquez, en el sentido de que ella se concede también a cónyuge sobreviviente, Emma Cuadrado Herquiñigo, sin perjuicio sus derechos de tal.— Secretario. (55) 10, 11 y 13-6 P.

QUINTO JUZGADO CIVIL. QUIEbra Rafael Guttmann Cherniak, expediente N.o 20259. Don Enrique Testa A., abogado del fallido, solicita el sobreseimiento definitivo de don Rafael Guttmann Cherniak, en esta quiebra, conforme al artículo 133, de la Ley de Quiebras, por encontrarse satisfechos los créditos cedidos a don Jorge Escobar Cantillana quien se desistió de la acción de quiebra, y haberse consignado a la orden de este Tribunal, los fondos necesarios para pagar al último acreedor, con lo cual todos los acreedores se encuentran debidamente cancelados. Otrosí, primero: notificación por avisos extractados. Otrosí, segundo: consigna a la orden del Tribunal para pagar créditos verificado a fojas 140 de autos. El Juzgado proveyó lo siguiente: "Santiago, seis de junio de 1955. A lo principal, vistos y teniendo presente el mérito de los antecedentes, la consignación que se hace por el segundo otrosí, y lo dispuesto por el artículo 133, de la Ley de Quiebras, ha lugar al sobreseimiento definitivo; al primer otrosí, como se pide; al segundo, téngase presente y guárdese la boleta.— Firmado: Edo. Ramírez C., Juez; Luis Manterola A. Secretario".— Conforme. En consecuencia notifico en la forma ordenada la solicitud y resolución que anteceden.— Luis Manterola A., secretario. (55) 11-6 P.

57) LIBROS, ART. ESCRITORIO

REVISTAS argentinas, vendo colecciones, ganga. Fono 90663. Alex. (57) 10-6 P.

COMPRO novelas, revistas usadas. Voy domicilio. Dies de Julio 567, teléfono 34688. (57) H|O C

59) MALETAS y BAULES

FABRICA de carteras y maletas ofrece extenso surtido. Alameda 8. (59) 10-6 C.

CARTERAS, billeteras, portadocumentos, ofrece fábrica "Creaciones". Irarrázaval 2702, Alameda 9. (59) 10-6 C.

63) MAQUINAS OFICINA

COMPOSTURAS máquinas escribir, sumadoras, calculadoras. "Talleres Continentales". Bandera 517, teléfono 85479.. (63) 4-8 P.

COMPRO máquinas escribir, sumadoras. Pago bien. Bandera 517, teléfono 85479. (63) 4-8 P.

64) MAQUINARIAS Y MOTORES

MOTORES eléctricos, compra, venta, bobinado y reparaciones. Dueño industrias eléctricas. P. García Irarrázaval 327. (64) H|O C

VENDO sierra circular Walker Turner, con motor monofásico de 1|2 H. P., cubierta giratoria de acero, perfecto estado. Santa Rosa 329. (64) 10-6 C.

66) MECANICOS, TALLERES

CERRAJERIA general, especialidad ventanales, artística. Arturo Prat 1302. (66) H|O C

69) MODAS, CONFECCIONES

CINTURONES y botones forrados. Artículos de cuero en general, plisados, calados, bordados, ojales "Stella", Diagonal Cervantes 766, local 10 esquina Esmeralda. (69) H|O. C.

71) MUEBLES p. EL HOGAR

AMOBLADO comedor, 6 sillas, mesa, dos buffets, buen estado, vendo por viaje, Arturo Claro 1428, altura 14, Avda. Manuel Montt. (71) 13-6 P

ESTUFAS a gas importadas, enlozadas, 10 y 5 velas. San Pablo 1448. (71) 15-6 P.

77) OCUPACIONES, AGENCIAS

EMPLEADAS domésticas, vayan a cine gratis, ocupándose mil veces mejor por Agencia Caupolicán, mejores ocupaciones, mejores sueldos, regalamos números lotería, pagamos locomoción. Coquimbo 1159. (77) 5-7 C

79) OCUPACIONES OFRECEN

a) Artes y oficios diversos

NECESITO albañil, para pololo. Matucana 40. (79-a) 10-6 P.

NECESITO maestro, trabajo catres. Brasil 537. (79-a) 13-6 P.

AGENDA

SANTOS DE HOY: SANTA MARGARITA — MAÑANA: SAN BERNABE

EL TIEMPO

(Emitido a las 20 horas del día 9 de junio de 1955)

Lluvias y chubascos con vientos moderados del norte se observaron desde la provincia de Cautín al sur. Más al norte estuvo favorable con abundante nubosidad.

APRECIACION GENERAL.— Después de precipitaciones locales que se registrarán en las zonas sur y austral, es probable que se produzca una mejoría, pero ésta será de carácter transitorio. En la región central, se presentará variable, observándose nublados locales y parciales en la zona norte.

ARICA A COQUIMBO: Bueno. Nublados locales y parciales. Vientos del oeste y suroeste.

ACONCAGUA A MAULE: Probables precipitaciones, especialmente en la parte sur. Vientos variables.

CORDILLERA CENTRAL: Tendencia a malo.

ÑUBLE A CHILOE: Lluvias y chubascos locales. Probable mejoría transitoria; vientos del noroeste y oeste.

GUAFO A EVANGELISTAS: Nuboso. Precipitaciones. Vientos del noroeste y oeste.

PUNTA ARENAS: Variable.

TERRITORIO ANTARTICO: Mal tiempo.

INFORMACIONES DE SANTIAGO.— Temperatura del aire (día 9).— Máxima: 10,9 grados C. a las 16 horas.— Mínima: 3,8 grados C, a las 7 horas 15 minutos.

Humedad relativa del aire (día 9). Máxima: 98 por ciento, a las 8 horas.— Mínima: 77 por ciento, a las 15 horas 30 minutos.

Sol (día 10).— Salida: A las 7 horas 43 minutos.— Puesta: A las 17 horas 41 minutos.

Luna (día 10).— Salida: A las 22 horas 27 minutos.— Puesta: A las 11 horas 39 minutos.— Fase: Cuarto menguante el 13.

TIEMPO PARA SANTIAGO.— Variable.

GUIA DE URGENCIA

ASISTENCIA PUBLICA. — Central, San Francisco 85, fono 69191; Posta 2 (Maule-Chiloé), 50061; Posta 3 (Compañía-Chacabuco), 91011; Posta 4 (Irarrázaval-Villaseca), 43360; Posta Providencia (Manuel Montt 303), 45671; Posta San Miguel (Gran Avenida 3204), 51454; Posta Cisterna (Esperanto 0115), fono 23, La Cisterna.

CARABINEROS. — Prefectura General, 60151; Radiopatrullas 62261.

BOMBEROS.— Santiago, 61171; La Cisterna, 166; Ñuñoa, 46207; Quinta Normal, 90114; San Miguel, 53020.

Del 4 al 11 de junio

DIRECCION. — Independencia 2615. —Santa Laura 1183.— Domingo Santa María 1141.— Pinto 2081.— Recoleta 2298.— Santos Dumont 430.— San Pablo 2808.— Chacabuco 433.— Agustinas 1896.— S. Izquierdo 203.— Carrascal 4220.— Mapocho 4052.— Nueva Imperial 4398.— Salvador Sanfuentes 2903.— Bascuñán 1971.— O'Higgins 1500.— Estado 93.— San Diego 243.— Arturo Prat 1401.—10 de Julio 335.— Portugal 1980.—Gran Avenida 2730.— Gran Avenida 9916.— Manuel Montt 30.— Providencia 2800.— Avda. Bilbao 381.—Avda. Italia 1501. J. P. Alessandri 3120.— Irarrázaval 4291.— Vicuña Mackenna 7193 (Permanente).—San Francisco 75 (Permanente).— Buzeta 470 (Permanente).

Agencia de "La Nación"
ROBERTO CARRASCO ORTEGA
Arturo Prat 1561

79) OCUPACIONES OFRECEN

a)—Artes y oficios diversos

NECESITO empleada cocina y comedor, recomendada. Buen sueldo. Plaza General Flores 4077, fono 490433. (79-a) 11-6 P.

FABRICA de calzado, necesita maestro taquero "Luis Quince", trabajo permanente: San Nicolás N.o 1419, paradero N.o 11 (Gran Avenida). (79-a) 14-6 P.

b)—Costura, sastrería y moda.

MAMELUQUERAS, necesito. Competentes en mezclilla, a domicilio y en taller, con máquinas con motor. Ocurrir, Bandera 620, oficina 16, tercer piso. (79-b) 12-6 P.

...ISTERAS que sepan terminar obras, necesito. Cueto 615. Adultos e infantiles. (79-b) 13-6 P.

83) PIELES, PELETERIAS

PIELES. Hechuras, transformaciones, teñidos. Copiapó 1130. (83) 10-6 P.

92) RADIOS FONOGRAFOS

COMPRO toda clase de radios usadas y en mal estado, pago bien. Independencia 2020. (92) H|O C

MUEBLES finos para radioelectrolas modernos y estilos, puertas automáticas, transformaciones e instalaciones de radios, técnicos europeos. Sta. Rosa 114. (92) H|O C.

VENDO radioelectrola, radios chasis transmisores, se hacen transformaciones cachureo. Reparaciones domicilio. Monjitas 478, fono 36009. (92) H|O C

RADIOS, máquinas Alfa, discos, facilidades de pago. Ordina. Alameda 2981. (92) H|O C.

93) RELOJES.

COMPRO relojes descompuestos, oro, plata. Composturas "Sauterel". San Pablo 1517. (93) H|O C.

RELOJES cualquier estado compro, oro, joyas, boletos empeño. Huérfanos 1241. (93) H|O C

RELOJERIA "Ginebra". Marcial y Lara ex relojero Casa Sostin. Franklin 953-A. (93) H|O C.

94) REMATES

TERCER JUZGADO CIVIL.— 28 JUnio actual, 15 horas, se rematarán propiedad Avenida Recoleta N.o 3667, inscrita fs. 5965, N.o 11.465, del Registro de Hipotecas 1948, Santiago, compuesta de los sitios números 2, 77, 103, 120, 124, 125, 128, 129, 140, 142, 148, 149 y 150, del lote uno; el sitio N.o 97, del lote dos; los sitios 8, 19, 20, 21, 22, 23, 27, 28, 29, 34, 35, 38, 39, 41, 43 y 44, del lote tres; y los sitios 48, 50, 52, 53, 54, 58, 60, 63, 64, 67, 83, 89; 105, 107, 112, 113, 114 y 115, del lote cinco, plano de división bajo número 3500. Se rematarán en un solo lote. Mínimo: 6.200.000. Pago al contado, boleta equivalente 10 o|o del mínimo. Demás bases y antecedentes, juicio Banco Estado-Ernesto Aguirre Marín.— Fernández, secretario. (94) 12-6 P.

REMATE.— ANTE QUINTO JUZGAdo Civil, remataráse 28 del presente, 15 horas, propiedad ubicada calle Besa N.o 306, comuna Quinta Normal. Minimum subasta, 2.170.872 pesos. Garantía, $ 325.631. Boleta bancaria orden Juzgado. Demás bases, juicio "Cuevas con Pereira".— Secretario. (94) 12-6 P.

POR RESOLUCION DEL QUINTO Juzgado Mayor Cuantía, recaída en el juicio caratulado "Sartori con Barone", que se tramita en conformidad a la ley 4.702, se ha ordenado rematar por la Caja de Crédito Popular, 1 marquesa, 2 veladores, 1 emperatriz, 1 cómoda y 1 mesita, con mínimo de $ 58.893.67, el día 17 de junio de 1955, a las 10 horas, en Matucana 33. (94) 11-6 P.

POR RESOLUCION DEL TERCER Juzgado Menor Cuantía, recaída en el juicio caratulado "Distribuidora RCA Victor con González", que se tramita en conformidad a la ley 4.702, se ha ordenado rematar por la Caja de Crédito Popular, un radio RCA Victor, con mínimo de $ 6.117.40, el día 17 de junio de 1955, a las 10 horas, en Matucana 33. (94) 11-6 P.

94) REMATES

TERCER JUZGADO CIVIL.— 27 junio actual, 15 horas, remate propiedad calle Unión 52, Conchalí, inscrita fs. 1.080, N.o 1.979, año 1953, Santiago. Mínimo, $ 2.500.000. $ 2.000.000 contado, saldo seis meses plazo, desde remate, interés 10% y 15% caso mora. Boleta equivalente 10% mínimo. Demás bases y antecedentes, Juicio Banco del Estado con Empresa Constructora Arqcons Vera Rodríguez y Cía.— Fernández, Secretario. (94) 11-6 P.

RESOLUCION PRIMER JUZGADO Trabajo, ante martillero Germán Fuenzalida, el sábado 25 de junio, las diez y media horas, en San Martín N.o 148, remataránse en juicios ejecutivos seguidos por el Servicio de Seguro Social —ex Caja de Seguro Obligatorio—, siguientes especies, contra deudores que se indican: Abraham Cuevas Gómez, mesa de fondos "Hinze"; máquina escribir portátil "Remington", mesa escritorio y dos sillas; Luis Riesco Castillo, radio "RCA Victor"; Benito Troncoso Martínez, reloj bolsillo marca "Dalcia" de oro, pulsera de metal; Alberto Valenzuela Vera, mesita de centro, rectangular, tallada; Antonio Carnevali Alessi, bandeja de metal, reloj hombre "Election"; Miguel Peña Ramírez, abrigo de hombre y cocinilla parafina "Matter"; Ramón María Romero, ropero de dos cuerpos, dos veladores, una cómoda y reloj "Mondia", pulsera metal; Mario Torres España, cocina marca "Mademsa", tres platos, casi nueva, y Rubén Tirado Martínez, radio portátil "Admiral".— El secretario. (94) 15-6 P.

REMATE.— ANTE QUINTO JUZGAdo Civil, remataráse 30 del presente, 15 horas, propiedad ubicada Huérfanos 2249, de esta ciudad. Minimum subasta, $ 849.333. Garantía 10 o|o mínimum; boleta bancaria orden Juzgado. Demás bases, juicio "Salvo con Valdés".— Secretario. (94) 16-6 P.

TERCER JUZGADO CIVIL.— Remate.— Audiencia veintiocho presente, quince horas, se rematará propiedad embargada en autos Papic Bozo Juan, con Gutiérrez viuda de Morales María Elena, ubicada en calle Huérfanos N.o 2971 (números 2969 y 2977), e inscrita a fojas 9331, número 18309, año 1943, avaluada en $ 865.000. Postura mínima, 2|3 avalúo. Boleta, 10 o|o. Pago contado. Demás bases y antecedentes autos ejecutivos citados.— Fernández, Secretario. (94) 15-6 P.

95) RESIDENCIALES

RESIDENCIAL BERMEDO. Arriendo piezas con pensión a personas honorables, con o sin muebles. Dormitorios colectivos para colegiales. Rosas 1456. (95) 25-6 P.

PIEZAS pensión. Recibo pasajeros. Huérfanos 1393. (95) 24-6 P.

RESIDENCIAL confortable, centralísima, piezas c|s muebles, días, meses, universitarios, precios especiales; comidas sanas, esmerada atención. Fono 87298. Santo Domingo 1457. (95) H|O. C

96) SANITARIOS, COCINAS

SALAS de baño importadas y nacionales, completas, desde $ 29.700; W. C. silenciosos, 5.000; lavatorios con muebles, 3.000, toda clase de artefactos sueltos, Calefonts, cocinas a gas, termos eléctricos, muebles de cocina, azulejos. Facilidades por Caja. Serrano 49 y 53 y San Diego 2073. Fono 95093. (96) H|O C.

(97) — SASTRERIA

CASIMIRES desde 650 pesos el metro. Depósito directo de fábrica. Casa Salazar, Avenida Bernardo O'Higgins 2783, esquina Libertad. (97) H|O C.

CASIMIRES desde 650 pesos el metro. Depósito directo de fábrica. Casa Salazar, Avenida Bernardo O'Higgins 2783, esquina Libertad. (97) H|O C.

SASTRERIA Salazar, caballeros, niños, extenso surtido, corte elegante. Precios incompetibles. Avenida Bernardo O'Higgins 2783, esquina Libertad. (97) H|O. C.

MACHO, sastre. Liévele su casimir. Huérfanos 801, fono 397663. (97) H|C C.

103) VARIOS.

PARA INSTALAR cine, necesito sala de club, escuela o junta de vecinos o galpón amplio, en barrio o población. Escribir "Empresario", casilla 81-D. (103) 13-6 P.

Y AHORA TAMBIEN EN SAN DIEGO 582 MUEBLERIA "HOLLYWOOD"
COCINAS, ESTUFAS A PARAFINA LAMPARAS, CATRES Y TODA CLASE DE MUEBLES
PRECIOS INCREIBLES CON GRANDES CREDITOS POR INAUGURACION
MUEBLERIA "HOLLYWOOD" 582 - SAN DIEGO - 582

"MUEBLES Orsay"
MUEBLES ENCHAPADOS DE ALTA CALIDAD EN TODOS LOS ESTILOS
Comedores, Dormitorios, Livings, Muebles Sueltos.
ALGUNOS PRECIOS:
DORMITORIOS, Reina Ana, enchapado . $ 80.000
DORMITORIOS, Francés, enchapado . . 90.000
LIVING, Capitoné 58.000
Idem, con felpa fina 90.000
TODOS LOS PRECIOS MUY REBAJADOS
CREDITOS
STA. ROSA 33 A POCOS PASOS DE ALAMEDA

ANTEOJOS RODOLFO HAMMERSLEY
AGUSTINAS 1090
Esquina de Bandera
Casilla 3898. Teléfono 88075
Santiago

CALCETINES
65 — 75 — 90 — 100 — 110 — 120 — 140
Venta mínima: una docena. Fábrica: Bellavista N.o 0503
Hay, además, calcetines sport, soquetes para niños, corbatas, pañuelos, medias, camisetas. NOTA: Tranvía 9 lo deja a la puerta. Micros San Francisco-Bellavista, bajándose altura Clínica Santa María.
SABADO ABIERTO TODO EL DIA — TELEFONO 391478
NO CONFUNDIR: BELLAVISTA 0503

PIELES OFRECE POTOKER
ABRIGOS CAPAS. ESTOLAS
MONEDA 720 ENTREPISO
FONO 84094

Cristalería FINA YUNGA M.R.
JUEGOS DE COPAS DE CRISTAL Y SEMICRISTAL
Repuestos en todos los tipos
FLOREROS CRISTAL CORTADO
(Estacionamiento para autos)
Sábados abierto todo el día
SAN DIEGO 224 (INTERIOR)

¡PEGA TODO OBJETO!
CEMENTO JAMCE
LOZA, CRISTAL, CERAMICA, CUERO, MADERA, JOYAS, etc.
TRANSPARENTE, FLEXIBLE, SOLIDO, IMPERMEABLE
PEDIDOS A: GIACAMAN HNOS-LASTRA 628-FONO 63943
EN VENTA EN LIBRERIAS Y MERCERIAS

AUTOS
CAMIONES
Lavados y engrases, atención rápida. El local más amplio de Santiago. Especialidad en máquinas grandes
CHACABUCO 842

INDUSTRIAS VARIAS
Calderería y Mecánica ESPERANZA 949
Construcción, montajes y reparaciones en calderas. Fabricamos estanques para distintos espacios y autoclaves. Soldaduras eléctricas.
E. CACERES E HIJO
Fono 93683

PARA EL
LLAVES RAPIDAS TODOS LOS TIPOS
SERVICIO a DOMICILIO COMPOSTURAS
ESPECIALIDAD CERRADURAS FINAS
COMPAÑIA 1249 GARCIA

PARA EL HOGAR
Fca. de MUEBLES PARA COCINAS
Instalaciones comerciales. Pida presupuesto sin compromiso.
Santa Rosa 325

FEDERAL
COCINAS Y ESTUFAS
DIFERENTES MODELOS
CASA SIVIRAGOL
SAN DIEGO 1999

Emperatriz Eugenia
ALAMEDA 1370
Fono 85778
Ofrece: trajes, sombreros, carteras, guantes, fantasías finas. Especialidad trajes de novia. Recibo hechuras sobre medidas. Abierto todo el sábado
CONCEDE CREDITOS

PARA ELLA
CASA Louis
CALZADO FINO HECHO a MANO medidas
GAMUZA NEGRA
$ 2.120.-
Y CHAROL
PORTUGAL 64 - STGO.

3 FEDERAL AÑOS GARANTIA
ESTUFA a GAS de PARAFINA
FEDERAL NO SE INFLAMA
MODELO SMF2
FEDERAL AHORRO EFECTIVO
MODELO VEDETTE
DEPOSITO GENERAL
MONJITAS 404

LIQUIDACION TOTAL
SASTRERIA Y MODAS "ATHOS"
Vende toda la existencia a precio de costo. Abrigos, Pilotos para damas y caballeros, etc.
750 — MERCED — 750
GRANDES FACILIDADES DE PAGO
MERCED 750, al rincón — TELEFONO 391892

MUEBLERIA EL CREDITO POPULAR
muebles sueltos. Colchones SIMMONS, cocinas, etc. Catres de bronce.
Sillas, 1|2 doc. . . $ 4.500.—
Roperos . . . . . 10.500.—
Mesas . . . . . . 5.800.—
CREDITOS
Sin pie a bancarios, Ejército, Carabineros.
2830 San Pablo 2841

10 MESES PLAZO
Una oportunidad para Ud.!
COLCHON SIMMONS $ 6.200
ESTANTES CAMA $ 5.300
MARQUESA COMPLETA $ 6.400
COMODA-CAMA VELADOR
CATRES DE BRONCE
CAMAROTES CON SOMMIER $ 6.500
SOFA CAMA
Casa BRONCELAN
SAN PABLO 2715
FCA. LIBERTAD 781

GUIA DEL ESPECTADOR

TEATROS

ANTONIO VARAS. — V.: Una carta perdida.

ALHAMBRA. — V. y N.: Compañía de Revistas Picaresque N.o 2.

ALAMEDA. — M., V. y N.: Cía. de Tito Palacios, en las obras tituladas: Los negros también son hijos de Dios y Lo que Dios no perdona.

CAUPOLICAN. — N.: Boxeo profesional: Salvia versus Rotondo.

COUSIÑO. — V. y N.: Compañía de Revistas Picaresque.

DIEZ DE JULIO. — V. y N.: Compañía de Revistas Burlesque.

MARU. — V. y N.: Crimen perfecto.

OPERA. — A las 19, 21.15 y 23.15 horas: Compañía de Revistas Bim Bam Bum.

PETIT REX. — V.: Lecho nupcial.

SATCH. — V. y N.: Compañía Alejandro Flores: El Baile.

SUR (Hotel Carrera) — V.: Sí y No, de Kennet Horne.

ALMAGRO. — R.: Tin Tan en La Habana, Llévame en tus brazos y Agregados.

CINES

AMERICA. — R.: Nunca me abandones, Hombres o bestias, La trama diabólica.

ALCAZAR. — V. y N.: El fantasma de la Rue Morgue.

AUDITORIUM. — ...: Rashomon.

ANDES. — R.: La octava maldición, Nunca me abandones, La bestia humana.

APOLO. — R.: Por tierra al Pacífico, Magnolia, La espada de los mosqueteros.

ASTOR. — M., V. y N.: Jardín del mal, Noticiarios y Agregados.

AVENIDA MATTA. — R.: Agárrame si puedes, Corazones en fuga, Reportaje.

BANDERA. — M., V. y N.: Genevieve y Noticiarios.

BALMACEDA. — R.: Llévame en tus brazos, Tin Tan en La Habana.

BAQUEDANO (Pantalla panorámica). — La edad peligrosa, Camelia y Sinopsis.

BLANCO ENCALADA. — R.: La bien pagada, Colonizador audaz, Carretera sangrienta.

BRASIL. — R.: El último minuto, La ciudad en tinieblas.

CAPITOL. — R.: Confío en ti, La bestia humana, Puños de hierro.

CARRERA (Pantalla panorámica). R.: Rebelión redentora, Casaja roja.

CENTRAL (Pantalla panorámica). — M., V. y N.: Caballero a la medida.

CERVANTES. — R.: Nido de ratas.

CINELANDIA. — R.: El motín del Caine y Agregados.

CITY. — R.: Ciudad de los malvados, Noticiarios y Agregados.

COLON (Pantalla panorámica). — R.: La justicia injusta, El destino manda, La isla de los piratas, Sentencia de muerte y Noticiarios.

CONTINENTAL. — M., ...: Una hora en su vida y Noticiarios.

CLUB DE SEÑORAS. — R.: La insatisfecha, Yo fui una espía.

CHILE. — R.: Mi amigo el ladrón, Borlada, Historia de Joe Louis, Por tierra al Pacífico.

DANTE (Pantalla panorámica). — M., V. y N.: Una hora en su vida, Noticiarios.

DELICIAS. — R.: El charro y la dama, Reportaje, La bien pagada.

DIECIOCHO. — R.: El valle de los caníbales, Cita a las 11, Al filo de la vida.

DIANA. — V. y N.: La familia real, El soldado de la reina.

EL GOLF. — V. y N.: Caballero a la medida.

EL SALTO. — R.: Lluvia roja, La luz de la casa, La insaciable y Serial.

ESMERALDA. — R.: El diario de una desconocida, Calcuta, Deuda saldada.

FLORIDA. — R.: Violetas imperiales.

GRAN AVENIDA. — R.: Rebelión redentora, Casaca roja y Noticiarios.

HOLLYWOOD. — R.: Azahares para tu boda, El gran calavera, Una gallega baila mambo.

IDEAL CINEMA. — R.: La carga humana, La bala asesina, Agárrame si puedes.

IMPERIAL. — R.: Todos los hermanos eran valientes, Corazones en fuga, Rodeo trágico, Serial.

IRIS. — R.: Ojos del crimen, El tigre, Privilegio femenino.

ITALIA. — R.: La mujer que yo perdí, Lo que la noche oculta, Perfidia de mujer.

LAS LILAS (Pantalla panorámica). — V. y N.: Fiesta brava y Noticiarios.

LIRA. — R.: Riberas de heroísmo, La lanza escarlata, Cuatreros del valle y Serial.

LIBERTAD. — R.: La historia de Joe Louis, Puños de hierro, El circo de la muerte y Noticiarios.

LO CASTILLO. — Pronto inauguración.

LO FRANCO. — R.: La trama diabólica, La hora suprema, Mi amigo el ladrón.

LUX. — R.: Contienda por un imperio, Tobor y Noticiarios.

MAIPO. — R.: Rebelión redentora, Casaca roja y Agregados.

MAJESTIC. — R.: La mujer prohibida, Lo que la noche oculta.

MANUEL RODRIGUEZ. — R.: Casaca roja, Rebelión redentora y Descreptivas.

MARCONI. — R.: Bailemos, mi amor, Monterrey, Deportado y Noticiario.

METRO. — M., V. y N.: Fiesta brava, Noticiario y Agregados.

MIAMI. — R.: La noche inolvidable y Honor sin fronteras.

MINERVA. — R.: Tambores de la muerte, La novia modelo y Serial.

MIRAFLORES. — R.: La casa de enfrente, El halcón maltés y Noticiarios.

MONUMENTAL. — Tarde y noche: Pepe Rojas presenta "Esta es la Fiesta Chilena", con Hilario contra el rucio Sofanor.

NACIONAL. — R.: La octava maldición, Mujer de fuego y Nunca me abandones.

NACIONAL (de Puente Alto). — R.: María Montecristo, Piña madura, Paraíso robado y Noticiarios.

NORMANDIE. — R.: La llamada del destino, y El demonio de la danza.

NOVEDADES. — R.: El derecho de nacer, El aventurero, Devoción de mujer y Agregados.

ÑUÑOA. — Descanso del personal.

O'HIGGINS. — R.: Tin Tan en La Habana, Llévame en tus brazos y Agregados.

ORIENTE (Pantalla Panorámica). — V. y N.: El fantasma de la Rue Morgue.

PACIFICO. — M., V. y N.: El profesor se divierte y Noticiarios.

PRAT (Pantalla Panorámica). — R.: La bien pagada, Capitán Kidd y Agárrame si puedes.

PALERMO (de Puente Alto). — R.: En alas de la fama, Nieves traidoras, y El valle de los caníbales.

PLAZA. — M., V. y N.: Cinco pobres en un automóvil y Noticiarios.

PEDRO VALDIVIA. — V. y N.: Violetas imperiales.

PRINCIPAL. — R.: La conquista del Everest, en tecnicolor.

PRINCESA. — R.: Bailemos, mi amor, Unidos en la venganza, Yo reto a la muerte, Noticiarios y Agregados.

PORTUGAL. — R.: Por tierra al Pacífico, Corazones en fuga y Sabaka.

PROVIDENCIA. — R.: Azahares para tu boda, Cuando acaba la noche y Una gallega baila mambo.

REAL. — M., V. y N.: Una hora en su vida, Noticiarios y Sinopsis.

RECOLETA. — R.: Cuando acaba la noche, Atrapada y Perfidia de mujer.

REGINA. — V. y N.: El curandero.

REPUBLICA. — R.: Casa de juego, La última avanzada, El valle de la muerte, Serial y Noticiarios.

REX. — M., V. y N.: Pan, amor y fantasía.

RITZ (Pantalla Panorámica). — R.: Nido de ratas, y Noticiario Metro.

RIALTO. — R. Libre bajo fianza, Angel sin alma y Cumbres de soberbia.

ROXI. — R.: La larga espera y Noticiarios.

ROMA (Pantalla panorámica). — R.: La princesa que quería vivir y El rabo de la estrella.

SAN ANTONIO. — R.: Cuatro pasos en las nubes y Barba azul.

SANTA LUCIA (Pantalla Panorámica). — M., V. y N.: Caballero a la medida.

SANTIAGO. — M., V. y N.: Tragedia pasional.

SAN MIGUEL. — R.: Su último recurso, Pasión desenfrenada y La mujer que yo perdí.

SAN MARTIN. — R.: El motín del Caine y Agregados.

SAO PAULO (Pantalla Panorámica). — R.: El noveno mandamiento y Noticiarios.

SEVILLA. — R.: Francisquito entre faldas, La magia negra y Noticiarios.

VALENCIA. — R.: Música en el alma, Perfidia de mujer, Cuando acaba la noche y Agregados.

VICTORIA. — R.: Jamaica.

VIENA. — R.: Cantando nace el amor, Crimen en París, Dama por una noche y Serial.

YORK. — R.: El circo fantasma, Noticiarios y Agregados.

METRO · LAS LILAS
BANDERA 141 TELEF. 83361 — PLAZA LORETO COUSIÑO TELEF. 43116
3.30, 6.40 y 9.45 P. M. — Para adultos y menores — HOY — 6.30 y 9.45 P. M.
Una película Metro-Goldwyn-Mayer
EN TECHNICOLOR METROSCOPE — FIESTA BRAVA
ESTHER WILLIAMS — RICARDO MONTALBAN
AKIM TAMIROFF · CYD CHARISSE · JOHN CARROLL · MARY ASTOR

PARECE MENTIRA.— Desde hace varias semanas el minúsculo teatro L'Atelier exhibe en sus puertas de Huérfanos y Mac-Iver, respectivamente, sendos carteles que muestran el hermoso rostro de Sylvia Oxman, seguidos de esta pregunta: "¿Quiere casarse conmigo?" Ayer, al pasar por allí, vimos detenidos frente al anuncio a un par de caballeros cincuentones, con cara de provincianos. Y alcanzamos a escuchar que uno le decía al otro: "Parece mentira que los santiaguinos sean "quedados". Hace varios días que veo el mismo cartelito, y todavía ningún soltero ha aceptado el ofrecimiento de esta mujer tan buenamoza". Es claro que estos señores no se habían dado cuenta de que la guapísima Sylvia anuncia, en ese affiche, las representaciones de una graciosa comedia del escritor húngaro Ladislao Fodor, que lleva ese sugestivo título y que le está proporcionando un buen éxito.

Ansiedad por conocer "El desierto viviente"

Vivo interés existe en todos los círculos por conocer el último trabajo de Walt Disney, y que recientemente premió la Academia de Hollywood. Nos referimos a "El desierto viviente", película que en première entregarán el próximo 15 al público, en el cine Rex.

DOS BELLISIMAS BRASILEÑAS HACEN ACROBACIA Y MALABARISMO EN LA BOITE NIGHT AND DAY

HERMANAS FABIU: BELLEZA, RITMO, COLOR

Debut, hoy.— Por primera vez en Chile se presentan éstas esculturales y bellísimas bailarinas que vienen de asombrar al mundo con sus danzas acrobáticas y juegos malabares modernos. Será una sorpresa para los habitués de esta elegante sala. Además, la cantante argentina Susana Greco, "la diosa del bolero", y un conjunto de estrellas. Agustinas 1022 (subterráneo).

Nota.— Espectáculo contratado por las empresas del Teatro Picaresque y BOITE NIGHT AND DAY, conjuntamente.

TEATRO MUNICIPAL — DOMINGO 12, A LAS 3.30
BALLET CLASICO NACIONAL
Director VADIM SULIMA
Presenta el estreno mundial del Ballet en 2 actos
"MASCARADA"
AUSPICIADO POR LA ILUSTRE MUNICIPALIDAD DE SANTIAGO

Ciclo de charlas sobre teatro Norteamericano

Mr. Lester Zifren iniciará el lunes próximo, a las 19 horas, en la Sala San Ginés del Teatro de Ensayo de la Universidad Católica (Lastarria 90) un ciclo de charlas sobre teatro norteamericano.

Las personas interesadas en asistir a estas charlas pueden inscribir su nombre en la secretaría del teatro.

LABORES QUE ANUNCIA TEATRO EXPERIMENTAL

Una ciudad rumana de provincia sirve como lugar de acción a los personajes de "Una carta perdida", la graciosa comedia de Ion Luca Caragiale, que hoy, como todos los días, a las 19 horas, presenta en el Antonio Varas el Teatro Experimental de la Universidad de Chile. El trabajo de actores, como Agustín Siré, Roberto Parada, Domingo Tessier, Emilio Martínez, y una veintena de otros actores, junto a la actriz María Maluenda, única figura femenina del reparto, permite apreciar un espectáculo teatral de primera categoría.

Ricardo Moreno, notable arquitecto y escenógrafo chileno, que realizara para el Teatro de Ensayo los decorados de "El tiempo y los Conway", de Priestley, ha pasado a engrosar las filas del Teatro Experimental. Debuta como escenógrafo de "Todos son mis hijos", drama de Arthur Miller, que dirige Jorge Lillo, y cuyo estreno ha sido fijado para fines del presente mes.

RECORRERA SUD AMERICA

PEDRO DE LA BARRA, director fundador del Teatro Experimental, Premio Nacional de Arte y aplaudido dramaturgo, iniciará el próximo mes de julio una jira por los países sudamericanos, con el objeto de fijar las condiciones bases, fecha y lugar del Primer Congreso Latinoamericano del Teatro. De la Barra iniciará su jira por los países de la costa del Pacífico, para luego recorrer los países de la costa del Atlántico. Ha sido invitado, para realizar esta gestión, por el Instituto Internacional del Teatro.

"TRES HOMBRES EN MI VIDA", CON M. LOPEZ Y J. MISTRAL

Marga López, recién premiada con un Ariel, y Jorge Mistral, el varonil galán hispano, forman la interesante pareja de "Tres hombres en mi vida", un film mexicano, próximo a estrenarse en el Santa Lucía.

En él se relata una intensa historia de amor, en la que una mujer sabe de las diferentes caricias de tres hombres que la aman. Aparecen en el reparto los galanes Roberto Cañedo y Rafael Baledón.

Corto cinematográfico de G. Palacio; un éxito

Guillermo Palacios presenta actualmente en el Teatro Rex un corto cinematográfico, relacionado con aspectos de nuestra hípica. Palacios supera sus trabajos fílmicos que le han dado merecido renombre, y consigue un desplazamiento de cámara, propio de un maestro en el género.

No es costumbre en estas proyecciones de corto metraje hallar la amenidad y el criterio objetivo de este documental, magnífico desde todo punto de vista.

APROVECHARON SUS CONDICIONES

Una demostración palmaria de lo beneficioso que resulta para los actores jóvenes depositar sus conocimientos en manos de un director experimentado, que los guíe y obtenga un mayor rendimiento de sus facultades interpretativas, lo ha dado recientemente Tacho Sánchez, a través de la labor que realiza en el Teatro Sur del Hotel Carrera, animando uno de los principales papeles de la comedia de Kenneth Horne "Sí y no". Su correcto desempeño en esta obra hace pensar que hasta ahora no había encontrado un director acucioso que se hubiera ocupado de aprovechar sus condiciones y darles relieve, como lo ha conseguido Pedro Mortheiru, al guiarlo para su desempeño como Adrián March, en la jocosa pieza del comediógrafo británico ya citado. Esto viene a probar, una vez más, que en un país como el nuestro, en el que las actividades teatrales sólo han venido a intensificarse en los últimos cinco años, los actores necesitan forzosamente la ayuda de un director capacitado y diestro, para el más rápido y mejor ascenso en su carrera. El caso de Tacho Sánchez lo confirma plenamente, y permite asegurar que seguirá destacándose en labores futuras, como ya lo ha conseguido en "Sí y no". Esta aplaudida comedia se representa nuevamente hoy, en vermut, a las 19.15 horas, y mañana sábado en otra función vespertina, y luego en la noche, a las 22.15 horas.

Difícil tarea ha sido montar una comedia

"EL LECHO NUPCIAL"

En el minúsculo escenario del Petit Rex ha sido difícil tarea el levantar un decorado, que es la intimidad de un dormitorio, donde Lilianette y Norman Day, esposa y marido, según la comedia de Hartog, viven con simpatía las ilusiones y fracasos de un matrimonio.

Miguel Frank, director de esa sala de bolsillo, ha conquistado el aplauso del público con esta obra.

La región de los Mau-Mau en "Aventura Africana"

La arriesgada expedición que Robert Ruak narra en su libro "El Cuerno del Cazador", y sus artículos publicados en los magazines, sirven de base para la cinta "Aventura Africana", que, filmada en color, se estrena el próximo lunes en el cine Victoria. Durante el rodaje de esta cinta, la expedición Ruark atravesó las selvas del Africa Ecuatorial, cuyos terrenos se hayan infectados de los sanguinarios Mau-Mau.

CENE BAILE Y DIVIERTASE en BODEGON Y CAPRI
SHOW ARTISTICO
* Xiomara Alfaro
* Marita and Walter Ston
* Raúl Martín y María de Aragón
* Paquito Lucena
* Sussy Montrey
* 4 Hnos. Silva
* Manolo González
* Eduardo Gamboa
Comidas-Bailables
MENU SELECTO
Días de semana: $ 400.—
Sábados y vísperas de festivos: $ 500.—

Raúl Montenegro será "El enfermo imaginario", en la pieza de Moliére que prepara el Ensayo

Raúl Montenegro, de larga actuación en el Teatro de Ensayo de la Universidad Católica, donde ha realizado lucidas actuaciones, ensaya ahora con este conjunto el papel de "El enfermo imaginario", la famosa pieza de Moliére que será presentada a mediados del presente mes.

Este conocido actor chileno, que el año pasado iniciara en la Cave Jamaica una temporada de teatro polémico, con "Blanco y negro", "Nino" y "Sobre el daño que hace el tabaco", ha actuado en casi todas las obras del conjunto universitario católico. Entre otras, "Juana de Lorena", "Los zorros no duermen", "El patio de los tribunales", "La loca de Chaillot", "El soldado de chocolate" y "Justicia en la tierra".

En "El enfermo imaginario", Raúl Montenegro se enfrenta al clásico personaje de Moliére, lo que constituye una labor ardua, que le permitirá mostrar a través de su temperamento uno de los tipos más interesantes creados por el teatro francés.

"El enfermo imaginario", que estará dirigido por Eugenio Dittborn, con escenografía de Bernardo Trumper y vestuario de Claudio di Girolamo, contará, además, con la actuación de Anita González, Justo Ugarte, María Elena Gertner, Mario Montilles, Fernando Colina, Henrique Heine, Anita Mirio, Sergio Urriola, Mario Hugo Sepúlveda y Teresa Molinari.

RAUL MONTENEGRO

Sobre Moliere hablará el martes, Alphonse Creac'h

El martes 14 de junio, a las 19 horas, en el Salón de Honor de la Universidad Católica, se llevará a efecto una conferencia sobre "Moliére, su obra y "El enfermo imaginario", que ofrecerá el Agregado Cultural de la Embajada de Francia, señor Alphonse Creac'h. Esta conferencia será ilustrada con escenas de la pieza de Moliére, que los actores del Teatro de Ensayo, bajo la dirección de Eugenio Dittborn, preparan para mediados del presente mes.

EL 15 SE ESTRENARA "EL AMANTE DE MADAME VIDAL"

Luis Verneul es uno de los autores de mayor éxito en nuestros escenarios. Ahora, el Petit Rex ha elegido una de sus obras, la que ha sido traducida por Agustín Cardemil. Se trata de "El amante de Madame Vidal", que se estrenará el miércoles próximo en la pequeña sala de calle Huérfanos.

Shirley Booth y Betty Hutton al "Normandie"

Shirley Booth y Betty Hutton, dos estrellas de la Paramount, aparecerán el lunes próximo en el lienzo del cine Normandie. Ellas se hacen acompañar de Robert Ryan y Ralph Meeker en las películas "La solterona romántica" y "¿Quién me quiere a mí?".

"La larga espera" sigue otra semana en el Teatro Roxy

Artistas Unidos ha informado que seguirá una segunda semana ocupando el ecrán del rotativo Roxy con "La larga espera". Se debe ésto a que ha contado con el favor del público, al extremo que ha superado todos los bordereaux de otras películas.

El principal personaje de este film está a cargo de Anthony Quinn.

TEATRO DE LA SATCH

Su último día popular, a precios rebajados, cumple hoy, en tarde y noche, en el Teatro SATCH, la emotiva y humana comedia de Edgard Neville "El Baile", que con gran acierto escénico están interpretando Rafael Frontaura con Malú Gatica y Emilio Gaete. Mañana sábado y el domingo, dos grandes funciones de esta obra maravillosa, que ha cautivado a todo Santiago y que es el comentario obligado en todos los círculos.

HOY SATCH
FONO 89350
EL PUBLICO LO PIDE Y PROLONGAMOS LAS REPRESENTACIONES TRIUNFALES DE
El BAILE
Con RAFAEL FRONTAURA — MALU — EMILIO
HOY · 6.45 y 10 P.M.
¡ULTIMO DIA POPULAR!
Platea $ 120 · Balcón $ 80
Galería $ 20.-
MAÑANA SABADO Y EL DOMINGO
ULTIMAS REPRESENTACIONES DEL EXITO DEL AÑO "EL BAILE"
ENTRADAS EN VENTA
PROXIMO ESTRENO.
"Y sucedió en LA SERENA..." DE CARLOS ILLANES P.
ALEJANDRO FLORES PRESENTA SU NUEVO ELENCO

COMPAÑIA CHILENA DE ESPECTACULOS — CCE — LOS MEJORES PROGRAMAS EN LAS MEJORES SALAS
PRESENTACION DEL NUEVO Y REVOLUCIONARIO SISTEMA VISTAVISION
SIMBOLO DE PERFECCION
CON SU GRAN PANTALLA PANORAMICA Y SU NUEVO INVENTO DE FILMACION Y PROYECCION QUE PERMITE PROYECTAR PELICULAS FILMADAS EN CINEMASCOPE PANTALLA PANORAMICA Y PLANAS
SU EQUIPO TUSHINSKY SUPER CINEPOR LENSES Y PERSPECTA ESTEREOFONIC SOUND

HOY 3.6.30.9.30 Rex — Cuarta semana de la película italiana por Gina Lollobrigida y Vittorio de Sica, en PAN, AMOR Y FANTASIA (Menores).
HOY 7 P.M. PETIT Rex Fono 31143 — Fono 31143. Tarde a las 7. LECHO NUPCIAL. Con Lilianette y Norman Day.
3.6.30.9.45 SANTIAGO — Cuatro funciones: 13, 15.30, 18.30, y 22 horas. La película italiana por Ivonne Sanson y Amedeo Nazzari, en TRAGEDIA PASIONAL (Mayores).
ROTATIVO VICTORIA Fono 30021 — Rotativo de 13.15 adelante. Paramount presenta a Arlene Dahl y Ray Milland, en JAMAICA (Mayores).

ULTIMA PAGINA DE ESTA EDICION
Edición de 18 páginas.— Precio $ 15.—

LA NACION

VIERNES 10 DE JUNIO DE 1955
SANTIAGO DE CHILE

Experiencia de Heródoto revive en la cima del Mont Louis: el horno solar más grande del mundo

DECIR QUE toda la energía de que disponemos en la tierra nos viene del sol, es una verdad evidente para todos nosotros. Sin embargo, es una forma desvivida: máquinas de vapor, motores, generadores eléctricos alimentados por caídas de agua, la que el siglo XIX y lo que va del XX, han utilizado para domesticar esa energía.

A decir verdad, ciertos precursores habían realizado ya experiencias espectaculares: el Conservatorio Nacional de Artes y Oficios de París posee en su museo el espejo con que Cassini hizo fundir, en los segundos, a este Luis XIV, un pequeño pedazo de hierro colocado en su hogar. Un poco después, Buffon quiso comprobar si verdaderamente Heródoto pudo hacer arder a distancia la flota enemiga en la bahía de Siracusa, y colocó 140 espejitos planos a 60 metros de un montón de madera; logró, efectivamente, prender fuego éste gracias a la concentración de la radiación solar operada por los espejos. Pero las primeras experiencias verdaderamente científicas, en este terreno, fueron realizadas por Lavoisier que construyó, con ayuda de un gran lente ejecutado por Trudaine en las Fábricas de Saint-Gobain, el primer horno solar. Pudo obtener la transformación del diamante en grafito.

Después de un olvido de más de un siglo, ha sido muy recientemente cuando los sabios se han vuelto a interesar en las posibilidades de utilización de la irradiación solar directa. Los medios científicos franceses decidieron, en 1945, construir un horno solar capaz de producir en su hogar una temperatura por lo menos de 3000° C. Las primeras instalaciones se hicieron en el Observatorio de Meudon, cerca de París; los ensayos y los resultados fueron satisfactorios, en vista de lo cual se decidió transportar el material existente a Mont-Louis, en los Pirineos Orientales, y montar allí un gran aparato industrial que diese una fuerza de 75 kilovatios. Mont-Louis fue elegido para ello porque está situado en una de las regiones más soleadas de Francia.

¿En qué consiste este horno solar? Esencialmente, en un gran espejo parabólico que vuelve a enviar todos los rayos solares que recibe en su hogar, situado a seis metros ante él, de manera que toda la energía, podríamos decir que todo el calor, recibido sobre 90 metros cuadrados de superficie del espejo, es concentrado sobre un pequeño círculo de menos de 2 centímetros de diámetro, es decir, sobre una superficie 300.000 veces más pequeña; lo que se ha perdido en superficie se ha ganado en temperatura. En el hogar, éste alcanza cerca de 3500° centígrados.

Este gran espejo no está hecho de una sola pieza, porque semejante construcción sería muy difícil de realizar y costaría sumas considerables; es un armazón metálico sobre el cual se han fijado 3.500 espejitos planos que se han deformado ligeramente, de modo conveniente para que envíen toda la luz al mismo hogar. Este espejo está fijo, su eje es horizontal; pero el sol de desplaza constantemente con relación a la tierra; por esto, para que la concentración de los rayos se haga siempre en el hogar, se utiliza un sistema auxiliar, llamado helióstato. Este está constituido por un gran espejo plano de 135 metros cuadrados, formado por la yuxtaposición de pequeños espejos planos de 50 cm. de lado; gira con el sol, gracias a un sistema automático puesto en marcha por los propios rayos solares, que obligan al espejo a tomar la posición conveniente para que la luz sea, en todo momento, enviada sobre el gran espejo paralelamente a su eje. Es necesario que los espejos y los mecanismos sean muy resistentes, para sufrir las severas condiciones atmosféricas que reinan en Mont-Louis, en la montaña, a 1.600 metros de altitud. Este problema ha sido bien resuelto, porque desde hace tres años que se ha terminado el montaje y ha funcionado perfectamente.

¿Para qué sirve este horno solar? Sirve para tratar cuerpos que no se funden más que a elevadísima temperatura, los que se llaman refractarios. Con él se obtiene muy rápidamente la fusión de cuerpos utilizados como revestimiento: la alúmina, la magnesia y otros óxidos, cuyos nombres son menos conocidos, pero que comienzan a representar un papel importante en la fabricación de nuevas cerámicas, algunas de las cuales tienen propiedades completamente notables: la torina, la circona, el óxido de lantano, la glucina; cerámicas formadas de una mezcla de circona y de óxido de lantano, en ciertas proporciones, tienen una gran resistencia eléctrica, y pueden ser empleados como aisladores; por el contrario, la mezcla de circona y de cal de productos conductores de la electricidad de alta temperatura, que han sido empleados recientemente para hacer resistencias caldeadas. El horno puede servir también para operaciones metalúrgicas, por ejemplo, la fusión de cromo, de molibdeno, de hierro. Se puede actualmente obtener la fusión de una media tonelada de este último metal por día. Este resultado no parece ser una novedad; pero, sin embargo, hay algo completamente nuevo en el horno solar: es que la concentración de energía se hace sin ayuda material; es, en cierta manera, energía en estado puro, que de ningún modo está sucia, y si se tiene cuidado de purificar antes de su tratamiento las materias primas utilizadas, se obtiene un producto de grandísima pureza.

Estas operaciones se hacen en hornos dispuestos delante del espejo, de manera que su embocadura, muy pequeña, tenga las dimensiones justas de la imagen del sol, y que esté colocada en el propio hogar. Así toda la energía solar concentrada en esa pequeña superficie, penetra en la cavidad que funciona como lo que los físicos llaman un "cuerpo negro", es decir, que absorbe toda la energía que recibe.

Según los tratamientos que se quieran realizar, se utilizan hornos de dimensiones variadas, desde algunas decenas de centímetros cúbicos hasta algunos litros; además, algunos son fijos, mientras que otros son rotativos, y pueden, incluso, ser animados de grandes velocidades de rotación. Se llega así a obtener la fusión de ciertos óxidos sobre ellos mismos, sin necesidad de ningún crisol auxiliar para contenerlos.

El horno solar es un dispositivo todavía joven, cuya realización ha sido delicada, y se ha revelado excelente. Un segundo modelo está instalado en Argel.

Los primeros resultados son satisfactorios, y su campo de aplicación no cesa de aumentar. ¿No hay algo de muy feliz para el espíritu y de muy elegante, desde el punto de vista técnico, en utilizar la energía solar en estado primitivo, incluso podríamos decir que directamente, tal y como nos es enviada por el sol, en la forma más noble: la energía radiante?

Marguerite Cordier.

★ ☆ ★ ☆ ★ ☆

Precedidos de un centinela armado, camiones cargados de tropas del Vietminh entran a Haipsong, después de haber sido evacuados todos los habitantes que no quisieron quedar bajo el control de la República democrática. (Foto Intercontinentale).

Un joven tunecido de la aldea de Maktas, sale con la parte de trigo que le ha sido obsequiada, de acuerdo con la repartición de 40.000 quintales de cereal que fueron distribuidos por el Ejército francés a los pobres del país. (Foto Intercontinentale).

¿QUE SABE UD. DE CHILE?

Vea las respuestas en la página 10:

1.—¿Dónde funcionó el primer teatro que hubo en Santiago?
2.—¿Dónde está el río Gaviotas?
3.—¿Qué significa "Limache"?
4.—¿Dónde se producen las mareas más altas en Chile?
5.—¿En qué plaza existe una fuente de mármol de Carrara cimentada en libras esterlinas?

EL MUNDO en 4 líneas

—Lo que les pasa a los niños embusteros es que, cuando son grandes, tienen que ir a trabajar a la oficina meteorológica.

—Los fracasados se dividen en dos clases: los que piensan mucho y no hacen nada, y los que hacen mucho sin pensar nada.

—Los mejores maridos son los arqueólogos, porque, cuanto más envejecen sus mujeres, más se interesan en ellas.

—Los que saben callarse la boca son muchos, pero son muy pocos los que saben cuándo hay que hacerlo.

—Por cada hombre de 35 años, hay siete mujeres. Pero ya es muy tarde.

PUNTOS DE VISTA

A una europea recién venida a Norteamérica le preguntaron qué le parecía el país a su hija.

—¡Magnífico! —contestó la mujer, toda entusiasmada—. Se casó con un norteamericano, y él ayuda en la casa, lava los cubiertos, cuida del niño; en fin, se lo hace todo.

—¡Ay, pobre hijo mío! —se lamentó— A él le va mal. Se ha casado con una norteamericana y tiene que ayudarle en la casa, ha de lavar los platos, cuidar del niño...; en fin, tiene que hacérselo todo.

NUEVOS NEUMATICOS

NORTEAMERICA ha "lanzado" los neumáticos de nylon. Algo más caros que los de caucho, su resistencia a las sacudidas supera en un 90 por ciento la de los neumáticos vendidos hasta ahora. La "vedette" de la colección es uno destinado a camiones: sumamente grueso, puede rodar nada menos que 160.000 kilómetros.

HASTA EN LA CALLE

DESPUES DE UNA larga enfermedad, el señor Regúlez recibió la cuenta, bastante recargada, de su médico. En ella figuraba una visita en una fecha en que, curado ya, pasó el día fuera de su casa.

—¡Cómo!... ¿No recuerda que ese día nos encontramos en la Plazoleta del Gaucho? —le telefoneó— ¡Si usted me estrechó la mano!...

—Es cierto —repuso el médico—. Le tomé el pulso con disimulo...

PRESENTIMIENTO.— El extraño fenómeno de que los animales presintan la proximidad de una catástrofe de la Naturaleza, volvió a suscitar hace poco la atención del público.

El director del jardín zoológico de Santiago ha observado a menudo que, ya varias horas antes de sobrevenir un terremoto, muchos de los monadores del Zoo daban inequívocas señales de inquietud. Los leones rugen de modo distinto del en ello habitual, con un matiz de temor. También el penetrante grito de los pavos reales suena raro. Rinocerontes, antílopes, bisontes, gacelas y ciervos corretean excitados o se aprietan tímidamente contra las rejas, intentando a veces saltar sobre éstas... Es curioso que en los monos no se haya podido notar tal nerviosismo.

★ ☆ ★ ☆ ★ ☆

A sangre y fuego en Argelia

Por JACQUES DUMESNIL

PARIS.— (Prensa Intercontinental).— Las insurrecciones en los países africanos de dominación francesa constituyen, desde hace tiempo, un motivo de seria inquietud para la metrópoli. Una de las más persistentes de estas insurgencias es la que un grupo de montañeses argelinos mantiene en el macizo de la cordillera del Atlas, denominado el Aurés, en la provincia de Constantina.

Probablemente, los insurrectos del Aurés no tardarán en lanzar otra nueva ofensiva. Se podría apostar que están ultimando sus preparativos. Organizados y reforzados desde el exterior, estos terroristas son, sin embargo, poco numerosos. Unos 350, a lo sumo. Pero estos 350, contra 14.000 soldados franceses, llevan casi siempre la iniciativa de las operaciones. Preparan emboscadas, minan y cortan las carreteras y hostilizan hasta a los automóviles ametralladoras. El relieve difícil del terreno y el fanatismo del adversario, no bastan para explicar la escasa eficacia de las tropas francesas. Como dijo con frase gráfica uno de los responsables del Aurés: "Las mallas de nuestra red son muy anchas. Empleamos una red para atún, cuando sería necesaria una red para sardinas". Otro handicap: los informes no llegan o llegan raramente. Se comprende que los montañeses, desalentados por los fracasos franceses y aterrorizados por la barbarie de los insurrectos, guarden silencio. Aunque las autoridades concediesen hoy primas importantes, no habría nada que esperar en este aspecto.

Los militares protestan contra ciertas consignas que paralizan su acción. "Cincuenta kilos de papel para cincuenta kilos de bombas. He aquí —me confió un oficial—, en qué condiciones hacemos la caza contra los terroristas". Y me contó un incidente muy significativo. La otra semana un piloto de aviación advirtió en pleno Djebel una banda armada de veinte hombres. Envió en seguida un aviso; pero para que los aparatos de caza despegasen, era menester una orden; para que se diese esta orden eran precisas autorizaciones concretas, y, en fin, cuando los aparatos tomaron el vuelo, hacía ya largo rato que los insurrectos estaban a cubierto en su guarida.

Las operaciones que se desarrollan en el Aurés se asimilan a las del mantenimiento del orden en una ciudad cualquiera. El reglamento es formal. Si los militares encuentran en el Djebel hombres armados, deben tenerles a raya con sus propias armas, invitarles a deponer las suyas y detenerles... El reglamento añade todavía que antes de tirar los militares deben previamente dar diversos toques de atención con la corneta. Naturalmente, ocurre que, a pesar de tantos miramientos, el adversario no se entrega. Cuando las tropas recorren las "mechtas", van acompañadas por gendarmes encargados del "proceso verbal". Todo pasa, en definitiva, como si se paralizase en una ciudad a un grupo de vagabundos. Y en el orden judicial, reina la misma incertidumbre. Un magistrado me refería, días ha: "Ninguno de los terroristas cogidos en el Aurés con las armas en la mano ha comparecido todavía ante los tribunales de Batna. Sus abogados han formulado todos recursos de casación. Uno de los principales jefes del terrorismo de Sookahras, acaba de volver al país. Condenado a cuatro años de prisión por el tribunal correccional de Goelma, ha sido absuelto por el tribunal de apelación de Argel.

En diciembre último se lanzaron hojas sobre el aduar de Ichmool, amenazando seriamente a los insurrectos si persistían en sus expoliaciones. El aduar de Ichmool fue declarado "zona prohibida". Y es hoy el día en que esas gentes fuera de la ley se preguntan aún en qué consistía esa amenaza que se les hizo. Y continúan sus fechorías.

Así van las cosas. En París, varios miembros del Gobierno se inclinaron a la declaración del estado de urgencia. Pero es en El Cairo donde se encuentra el cerebro de la insurrección argelina. A través de Túnez y de Libia llegan emisarios a pie o sobre camellos, para establecer enlaces entre el Aurés y los jefes replegados a aquellas otras tierras. De El Cairo, por Tripolitania, llegan a Argelia las órdenes directivas, las armas y los mandos. De El Cairo también llegan las excitaciones al atentado de la "Voz de los Arabes". Hay una ruta para las armas, que utilizan los traficantes de Tánger o las caravanas que parten de Libia para pasar al sur del Fezzan. Las vías más importantes pasan por Tripolitania y Libia. Las armas que llegan de Tripolitania desembarcan en Túnez, en el golfo de Gabes. Los mandos de Tripolitania franquean la frontera que los separa de Túnez en la región de Bengardara.

Todo ello es tanto más grave, cuanto que se teme que estallen nuevas turbulencias en Túnez. La inmensa frontera que se extiende cien kilómetros es muy difícil de guardar y no serían difíciles algunas infiltraciones de fellaghas, que serían ahora más nocivas que las que se efectuaron en noviembre último, porque las relaciones entre argelinos y tunecinos son hoy mejores que entonces. Ocultos en las montañas del Aurés, los bandidos acogen con los brazos abiertos todos los socorros que les vienen del exterior, y los fellaghas serían recibidos como aliados providenciales.

Formados en Castell-Benito, cerca de Trípoli, en campos especiales, los mandos destinados al Aurés están, en su mayor parte, compuestos de argelinos de origen; pero también se encuentran entre ellos tunecinos, tripolitanos, iraquianos y egipcios. Estos mandos llegan al Aurés desde los campos en tres o cuatro semanas, deslizándose disfrazados en las caravanas. Otras veces alquilan taxímetros en las regiones "civilizadas", para llegar más pronto. Van provistos de papeles falsos, y es excepcional que alguno de ellos sea capturado.

Las autoridades francesas, tanto civiles como militares, responsables del Aurés, se hacen cargo perfectamente de la gravedad de la situación. Harto comprenden que resulta intolerable que 350 terroristas puedan traer en jaque a 14 ó 15.000 soldados de un ejército regular. Pero ya hemos indicado algunas de las trabas en que tropiezan y que no les permiten remediar este estado de cosas. Esas autoridades no pueden desobedecer ni contradecir las órdenes dadas desde París. De ahí viene el mal.

¿Solución? No soy yo el llamado a darla; pero un administrador que conoce perfectamente aquel país, donde reside desde hace bastantes años, me ha dicho estas palabras que me parecen sensatas:

"Hay que pegar fuerte, pero pegar con justicia. No se trata de una represión ciega y sistemática, que sería contraproducente. Todos los días caen algunos musulmanes, víctimas de su adhesión a la causa francesa. No hay que crear ningún abismo entre ellos y nosotros. Sólo los insurrectos y sus cómplices deben ser perseguidos y castigados, a fin de que el orden se restablezca y podamos emprender lo antes posible la obra pacífica del porvenir".

J. D.

CABLES de hoy

La marquesa de Lince, regaló su título para que duerman enfermos

MADRID, 10 (TK).— (Especial para LA NACION, por GLOBE TROTTER, corresponsal en viaje).— La marquesa de Vista de Lince, en una comida y baile de caridad destinados a reunir fondos para ayudar a los que padecen de la enfermedad del sueño, manifestó que cedería su título de marquesa a los pacientes que no tengan cama en qué dormir cómodamente.

El gesto de la ahora ex marquesa de Lince fue muy elogiosamente comentado y más o menos quinientas marquesas han imitado el ejemplo, entregando también sus títulos a los hospitales.

El doctor Sacahuesos, que recibe las donaciones declaró: "Las marquesas han obrado muy altruistamente. Hasta ahora se han reunido varias marquesas de madera, algunas de acero, muchas de bronce y esperamos otras. Los enfermos que duermen en las marquesas están encantados".

Parece que los únicos que están bastante molestos con la iniciativa de las marquesas son los marqueses, que ahora tienen que dormir en el suelo.

Grupos de habitantes de la aldea de Maktar, en Túnez, reunidos en la plaza, en espera de la ración de trigo que les será distribuida por el ejército francés, conforme al plan "Fructidor", por el cual se distribuyeron 40.000 quintales de cereal entre los necesitados. (Foto Intercontinentale).

Efemérides de hoy

Junio 10:

1541.—Se hace un acta con los nombres de los primeros pobladores de Santiago.
1756.—Se inaugura la Real Universidad de San Felipe, que funcionó donde actualmente está el Teatro Municipal
1840.—Muere Jorge Beauchef, nacido en Francia pero soldado de Chile en el asalto de Talcahuano, en la toma de los fuertes de Valdivia, etc.
1944.—Se funda la Universidad Técnica "Luis Galdames", en Santiago.
1952.—Se descubre uranio en el Departamento de Ovalle.

EL CINE ESPAÑOL

MADRID .— A. F. P.— (Intercontinental).— El autor dramático español Edgar Neville no se ocupa mucho del cine. Pero sus raras apariciones detrás de la Cámara, como escenarista, son siempre un éxito. Aún no se ha olvidado el "Flamenco" en colores que se hizo célebre lo mismo en España que en el extranjero.

Edgar Neville se ha decidido de nuevo a rodar un film en cuatro episodios, del cual es también el guionista. Tres de estos cuatro episodios se han realizado en España bajo la dirección de Neville en persona; el cuarto ha sido rodado en París por un realizador francés. La moda de las películas en episodios no ha muerto aún. Al público le gustan las novelas cortas, humanas y realistas, con tal de que el narrador cinematográfico no cargue la mano y las espolvoree con una cierta dosis de sal. Neville, teniendo en cuenta las preferencias de los espectadores de las salas oscuras, ha montado cuatro novelas cortas unidas por un hilo conductor sobre cuyo sentido los dos títulos provisionales del film son más explícitos que cualquier comentario. En efecto, Neville duda entre "La ironía del dinero" o "Cuando el destino aparece..." Cualquiera de ellos es bueno con arreglo a la tesis del escenarista español, para quien el destino de los hombres cambia tan pronto como aparece el dinero en su vida. A tal punto que el film de Neville podría igualmente titularse "La ironía del destino" o "Cuando el dinero aparece..."

Se trata, pues, de una película de tesis. "Sí, explica Neville. Pero una tesis sonriente, que se burla de las debilidades de los hombres y les canta las verdades".

En cada una de sus épocas, el film empieza con una cartera que se extravía; una cartera llena de billetes de Banco que alguien encuentra. ¿Para bien o para mal? Neville no lo dice. Pero el hecho es que la cartera trastorna la vida del que la encuentra tirada en medio del arroyo.

El primer episodio se desarrolla en Salamanca y nos presenta a un modesto funcionario municipal tiranizado por una esposa tan perfecta que ha dejado de ser humana. El humilde chupatintas (Antonio Vico), jamás ha tenido la veleidad de rebelarse contra el despotismo de su mujer (Irene Gómez Alba). Un día, sin embargo, nuestro héroe se detendrá ante una cartera rebosante de billetes de Banco. Por haberla recogido y ocultado en el bolsillo, nuestro modesto héroe verá metamorfosearse completamente su existencia. ¿En qué sentido...? No queremos contar el pecado de estropear el placer de los futuros espectadores.

El segundo episodio tiene por fondo Sevilla y como protagonista principal a un muchacho limpiabotas, interpretado por el cómico hispano-argentino Fernando Fernán Gómez. Sacar brillo al calzado no es oficio muy lucrativo, pero a nuestro limpiabotas no le interesa el dinero. Sus necesidades son pocas (por qué, pues, desear riquezas? Es pobre, pero nunca ha pasado hambre porque coma poco y su apetito es escaso. Además, entre cepillaso y cepillaso, puede ir a recostarse contra un muro, sentarse al sol andaluz, dormir todo lo que quiere y olvidar a los que se matan a trabajar para conseguir un dinero que no les hace más felices. Este limpiabotas es un filósofo y, lo que resulta todavía mejor, un filósofo enamorado de una muchachita (Cecile Aubry) que quiere ser bailarina, pero que no tiene dinero para costearse un profesor. En este momento, cuando aparece en la calle una cartera bien repleta que el limpiabotas se apresura a guardar. (El dinero entra en su vida! En la pantalla veremos lo que hace de él.

El tercer episodio es una historia de bandidos que tiene lugar en una estación parisiense. Un muchacho desesperado va a tirarse al paso del tren. Un malhechor pasa por el lugar con los bolsillos repletos de dinero. Por una serie de circunstancias, dicho dinero pasará a los bolsillos de Philippe Lemaire. ¿Va éste, pese a todo, a ponerse fin a sus días? O, por el contrario, el dinero —y Jacqueline Pierreux— le seguirán salvarle la vida?

En fin, el último episodio es una enorme farsa cuyo personaje principal, interpretado con chispa por Antonio Casal, es un muchacho de Madrid que sueña con ser torero. Pronto se le presenta la ocasión de realizar su sueño. Pero no todo será coser y cantar, pues el dinero va a mezclarse en el asunto... y Jacqueline Pierreux también.

"La ironía del dinero" o "Cuando el destino aparece", film en el que la distribución es de primera clase, promete ser una coproducción hispano-francesa brillante. La que no se ve todos los días.

Fernando Fernán Gómez, en una escena del segundo episodio del film "La ironía del dinero".