

ESCASEZ DE DIVISAS POR PASEOS AL EXTERIOR

1.º Seis mil chilenos en París, en 1953; 2.º El contrabando financia viajes de estos "turistas"; 3.º Importadores inescrupulosos; 4.º Merma en el movimiento de monedas extranjeras

"Se están haciendo los estudios pertinentes para determinar cuál es, efectivamente, la posibilidad de divisas para el presente año, y luego señalar un orden de prioridad para las importaciones. Si no hay divisas no se harán otras importaciones que las de artículos esenciales: alimentos, materias primas, repuestos y medicamentos, y creo que aquí se terminarán las disponibilidades", expresó don Oscar Herrera, presidente del CONDECOR, en conferencia de prensa celebrada ayer, a las 18.15 horas.

MAYOR CONTACTO CON LA PRENSA. — El señor Herrera manifestó que era su deseo mantener estrecho contacto con la prensa, porque el CONDECOR regula la vida económica nacional, no debe tener nada "oculto" y su política debe ser de amplia información para todo el país.

MEDIDAS DE ORDENACION. — "Al asumir nuevamente la presidencia de este organismo consideré necesario adoptar medidas de ordenación en la forma cómo se usan las divisas, agregó. Importadores inescrupulosos falsean sus necesidades, solicitan dólares para una mercadería y la traen tres veces, utilizando dólares negros, o traen la mitad solamente, y convierten esos dólares no pagados en dólares negros, aprovechando las diferencias de precios entre ambas monedas.

Otros aspectos de la mala utilización de las monedas extranjeras disponibles son: el turismo y las grandes

cantidades de mercaderías que internan las personas que viajan al extranjero. El año pasado, en septiembre, seis mil chilenos se encontraban en París. Hay que ver cuánto cuesta permanecer un mes en Europa para saber cuánto significan estos viajes al presupuesto de divisas, es decir, al país entero.

Hay personas que regresan a Chile con verdaderos cargamentos de mercaderías, venden parte, sacan los gastos del viaje y aún ganan plata... Esto se acaba, en lo sucesivo sólo podrán traer aquellas cosas que expresa el arancel aduanero y en la cantidad que también está claramente establecida.

LAS MEDIDAS ADOPTADAS SE APLICARÁN. — El señor Herrera insistió luego en que las medidas adoptadas se aplicarán en toda su amplitud. "No es mi gusto, dijo, hacer declaraciones y luego quedar en ridículo".

Agregó que ayer sostuvo conversaciones con importadores, gerentes de bancos, autoridades aduaneras, etc.

(A la página 2, columna 1)

En Los Nogales habitan las religiosas obreras

Hacia el sur poniente de la ciudad, donde una enmarañada red de sórdidas callejuelas parece arrancar del plano santiaguino, se levanta una pobre estructura, una céntrica interminable de casas callampas, junto a fetidos basurales y al desahogado alcantarillado que corre a tajo abierto. Tiene nombre de sombradas y tranquilas avenidas de feudo campesino: Los Nogales. Se llega hasta ella en destaraladas "romedolas" que van por las calles Arica y General Velásquez, polvorientas en verano y enormes barriles en invierno.

Cuanta la calle diagrama la encañada mano obrera en esta su población, es difícil de precisar. Al llegar a una de ellas, Capitan Calve, hay treinta y tres ranchos cercados por filicidos jardines, mal defendidos por cerros improvisados. En uno de ellos, de paredes revestidas de cartón para evitar que el frío se cuele hasta sus camastros duros, viven tres religiosas-obreras. Una cruz azul, como la destefada sarga que viste, señala la vivienda. Tienen una limitada pieza de costura y al lado una capilla de franciscanas líneas, que hace recordar la vida de los primeros cristianos. Bancos de tablas y cajones, más una máquina de coser, dos mesas, un velador, un altar, tres sillas de paja y una cocina, es todo el mobiliario que necesitan estas tres Hermanitas de Jesús, que ganan su sustento trabajando en fábricas santiaguinas.

María Odilia, María Alicia y Beatriz viven felices esta vida. Cumplen la máxima "de su fundador, Charles de Foucauld: "La redención por la inmóvil total del ser". María Odilia, que aún no cumple los 30 años, nació en Francia, es la jefe de este hogar y la "Responsable Mayor". La otra, María Odilia, vive en un proletario conventillo de la calle Tocornal, y recién llegó al país.

De regreso del trabajo —dos de ellas son operarias en una fábrica de camisas, cosen sus "trapos" y preparan el vestimenta talar y mundana; cocinar, también les lleva parte de su tiempo, a pesar de lo frugal de su comida. Disponen de algún tiempo para sus plegarias y oraciones, y finalmente, el aseo de su rancho y la amena charla con sus vecinas.

Su vida, es la misma que la de nuestras obreras.



OSCAR HERRERA PALACIOS, presidente de CONDECOR, declaró ayer su decisión de cumplir total y absolutamente las medidas adoptadas en defensa de nuestro comercio exterior.

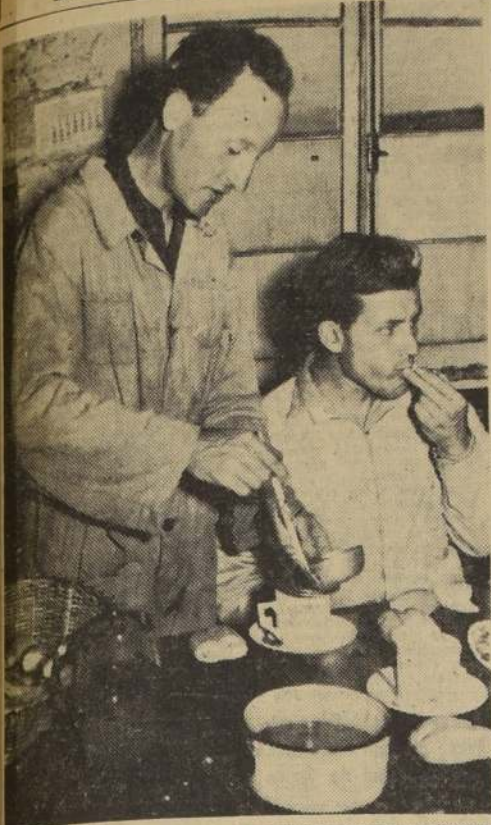

CENA FRUGAL. — Estaban (de pie) es el cocinero de la Fraternidad. Luego de servir una chilena "casual", prepara una taza de té para su hermano John, que como buen hijo de madre, se da este pequeño lujo que le trae reminiscencias de su tierra natal. No tienen para su alimentación más que aquello que le es posible adquirir con sus jornales obreros. Si reciben un regalo, lo reparten entre sus vecinos. Su mesa siempre es frugal. En la mesa espera una flauta para Rolando, mecánico en Socomtel, Carrasquel.

No han ubicado al avión N.º 282

Totalmente negativas resultaron las intensas exploraciones efectuadas durante todo el día de ayer por los diez aviones de la Fuerza Aérea de Chile, para ubicar al "North-American" N.º 282, que se encuentra extraviado desde el martes último, cuando volaba hacia la zona comprendida entre Copiapó y Vallenar.

La máquina era pilotada por el teniente señor Carlos Salas y participaba en la búsqueda de otro avión que se había extraviado el lunes y que fue ubicado el martes.

SERA LEVANTADA UNA ZONA DE EMERGENCIA

Con motivo de efectuarse el domingo próximo la elección complementaria de un regidor en Copiapó, el Ministerio del Interior ha dispuesto que sea levantada la Zona de Emergencia en ese Departamento.

El decreto correspondiente será dictado hoy.

COBRE NO SERA VENDIDO A RUSIA

1.º Declaraciones de Anibal Jara; 2.º Reunión en el Banco Central; 3.º Discuten proyecto de ley en el Congreso; 4.º Denuncias contra Chuquicamata y El Teniente; 5.º Confederación del Cobre se entrevista hoy con el Presidente.

En Washington, en el Banco Central, en la Cámara de Diputados y en el Ministerio del Trabajo se produjeron ayer las únicas novedades en particular en los problemas que presenta la producción y venta de nuestro cobre.

WASHINGTON 18. — (UP) — El Embajador de Chile, Anibal Jara, declaró que su Gobierno no tiene intención alguna de permitir la venta de cobre a los países comunistas.

"La decisión política tomada ayer en Santiago —afirmó el diplomático— está encaminada a la promoción de la venta de cobre, sobre todo a los países de Europa occidental. Pensamos en particular en los mercados de Gran Bretaña, Alemania Occidental e Italia".

El anuncio de Santiago no decía específicamente que no se permitía que el cobre vaya a los países detrás del telón de hierro, pero Jara manifestó que la omisión carece de importancia.

El diplomático chileno fue entrevistado por la United Press de Estado Adjunto Interino, Robert Woodward. Anadió que en su conversación con Woodward, no se habló de la cuestión del cobre. Asimismo, Jara, declinó decir cuál había sido el tema de su conferencia con ese funcionario.

"Muy pronto", se anunció la venta de 100.000 toneladas de cobre chileno a Estados Unidos.

EN EL BANCO CENTRAL. — Los señores Delgado, Montané, Aldunate y Foncea, se reunieron ayer con el fiscal del Banco Central, don Luis Mackenna, para informarse sobre el estado de las ventas de cobre y de las proposiciones de compra que están pendientes.

El Comité del Cobre se reunirá esta mañana para resolver sobre operaciones penurias, y que, en total, suman una considerable cantidad.

Respecto de normas para la compra de cobre, se ha hecho presente que éstas no han variado, manteniéndose las que el Supremo Gobierno les imparte en los meses de diciembre y enero.

EN EL CONGRESO. — Ayer continuó la discusión del proyecto de ley para el cobre,

Sacerdotes-obreros viven y trabajan en Santiago

No les afecta orden papal y continuarán adelante en su misión

FOR MARIO DE LOS REYES

Diez religiosos obreros —seis hermanos y cuatro hermanitas de la Fraternidad de Jesús— realizan entre los trabajadores chilenos, similar labor a la de los sacerdotes-obreros franceses, hoy conminados por la jerarquía eclesial para abandonar el campo social y reintegrarse a sus habituales obligaciones de ministerio y oración. Estos religiosos radicados en Chile desde hace tiempo, entre los que se cuentan dos sacerdotes, continuarán haciendo diariamente, codo a codo, con los operarios de nuestras fábricas y no abandonarán por el momento sus ranchos ubicados en los tenebrosos suburbios santiaguinos o barriadas de provincia, desde donde la habitación callampa lanza su angustioso llamado.

Monseñor Manuel Larrain Errázuriz, Obispo de Talca, Diócesis que incluye la convulsionada zona campesina de los cerros, dijo ayer que con ellos su mesa y su pan y después de leer la Pastoral de Monseñor de Provenceres, Arzobispo de Aix-en-Provence sobre la lectura diaria del breviario y otras obligaciones, los exhortó a continuar en su obra.

"Nada de obras organizadas, nada de resultados prácticos, sólo "la redención por la inmóvil total del ser" es la máxima que inspira a esta Fraternidad que tiene hoy en Chile diez cofrades. Tres varones y cuatro "hermanitas" en la capital y un sacerdote y dos hermanas en Talca. Viven la dolorida vida de nuestros trabajadores, como cualquiera de ellos. El rancho inestable, la mesa sobria, donde el duro pan

se gana con el bíblico sudor de la frente, y el trabajo, constituyen su norma diaria, desde siempre —como lo dijera John—, hay lugar para la oración y la meditación, en una jornada que tiene mucho de mística y contemplativa.

LA HERMANDAD DE JESUS. — El apostolado de los sacerdotes-obreros, que cambiaron sus hábitos por el tosco mameluco del trabajador, tiene en la Fraternidad de los Pequeños Hermanos de Jesús, como así ellos se llaman, rutas paralelas. Se inspiran en la vida y pensamientos de un inquieto y convertido pecador, Charles de Foucauld, actualizados por René Voillaume. Se trata de vivir una vida en todo semejante a la de Jesús en su pobreza de obrero artesano de Nazaret. Más aún, "vivir al día del salario de su trabajo".

Los varones, en Santiago viven en una choza ubicada en Antártica 4033, en Los Nogales. Las "hermanitas", en otro rancho junto a la calle

(A LA PAG. 2, COLUMNA 3)

LAPICERAS ALEMANAS de calidad

CON PLUMA DE ORO 14 Kts

con llenador grande de embolo

ARTUS 99 \$ 1.500.-

PAN SENIOR \$ 1.250.-

PAN JUNIOR \$ 1.050.-

REEMBOLE RAPIDO Y PRECISO

Casa FIONA

UNION CENTRAL COSTADO T. METRO CASILLA 1701 STGO.

¡PENULTIMO DIA DE VENTA!

90

Sáquese un 7

EN PLENA LABOR. — Asegurando contra los posibles vientos invernales las calaminas que cubren su rancho, resguardado con amplia "chupalla", sorprendió LA NACION en plena labor al hermano Esteban, nacido en Le Havre hace treinta años, y cocinero de la Fraternidad. Esteban llegó hace cuatro meses a Chile, y tuvo amplia experiencia en las refineras francesas de petróleo de Berlín, dentro de dos meses cantará su primera Misa en Chile.

SORTEO POPULAR 7 MILLONES

AQUI HAY PARA TODOS LOS GUSTOS:

1 PREMIO MAYOR DE 7 MILLONES

1 de 1/2 MILLON — 5 de \$ 100.000 — 10 de \$ 50.000 — 2 de \$ 25.000

32 de \$ 10.000 — 104 de \$ 5.000, y cerca de 9.000 PREMIOS MAS

ENTERO \$ 600.- VIGESIMO \$ 30.-

MARZO 21

POLIA

En combinación con el Clásico "República de Panamá" del Hipódromo Chile, Boletines informativos el día del sorteo, desde las 10 de la mañana, por Radio Minería de Santiago y Viña del Mar.

75 años de abogado cumplió ayer el Dean de la Catedral

Setenta y cinco años de abogado acaba de cumplir el Dean de la Catedral, Monseñor José Espinola Cobo. Es el profesional más antiguo de Chile, y no obstante su avanzada edad, es considerado como una autoridad en materias jurídicas y en ciencias sociales.

El Consejo General del Colegio de Abogados lo recibirá esta tarde en sesión extraordinaria para felicitarlo por sus setenta y cinco años de profesional. A nombre de este organismo hará uso de la palabra el presidente en

Escasez de divisas...

(DE LA PRIMERA PAGINA) Y que el personal del CONDECOR cooperará con el de las aduanas para que las mercancías internadas se correspondan exactamente a las señaladas en las previas.

"Que cuando pidan dólares para papeles, traigan papeles y no refregadores", dijo textualmente el presidente de CONDECOR.

TRAMITACIONES RAPIDAS. Terminando su exposición sobre política administrativa en su reunión, dijo que las tramitaciones serán todas lo expeditas y rápidas que sea posible. Una previa presentada el lunes por ejemplo, está totalmente tramitada el sábado siguiente, salvo aquellas que, por excepción, necesitan mayor estudio.

SITUACION DE LAS DIVISAS. Respondiendo a preguntas de algunos reporteros, dijo que aun cuando no tenía a mano los datos exactos, las menores entradas de dólares, en el presente año eran "sobre 120 millones de dólares respecto de lo que se había dicho".

Indicó a la baja de la producción de cobre y a la no colocación de ese metal en el mercado mundial, como causas determinantes de esta merma en el movimiento de divisas del país.

PLACA EXTRAVIADA. Habiéndose extraviado la placa N.º 983, de la Dirección General de Investigaciones, se ruega devolverla en la Tercera Subcomisaría Judicial de Investigaciones, ubicada en el cuartel de General Mackenna. Es inmediatamente necesario que se devuelva esta placa, ya que es penado por la Ley su uso indebido.



MODAS "HONET"

CREDITOS

TRAJES SASTRE - VESTIDOS, CHAQUETONES Y ABRIGOS GRAN SURTIDO

Hechuras seleccionadas

SAN PABLO 960 (INTERIOR) FRENTE MERCADO

FERROCARRILES DEL ESTADO

PROPUESTAS PUBLICAS

Se solicitan propuestas públicas para la atención del despacho de equipajes y encomiendas, sencillos y contrarrembolso en Santiago. Las propuestas se abrirán el 26 de los corrientes, a las 11 horas, en el Departamento de Transporte, Sección Contratos y Concesiones, Estación Mapocho, donde pueden solicitarse bases y demás antecedentes.

EL JEFE DEL DEPARTAMENTO DE TRANSPORTE.



Mantenimiento del servicio

Importantes trabajos destinados a mejorar y mantener los servicios de la Compañía Chilena de Electricidad lo obligan a suspenderlos momentáneamente, en las zonas que se indican:

Sábado 20 de marzo, entre 14 y 18 horas

San Joaquín entre P. A. Cerda y Cam. Melipilla; Cartagena entre calle 3 y S. Joaquín; Buzeta entre calle 3 y S. Joaquín; Valparaíso y S. Joaquín entre calle 3 y S. Joaquín; H. Villegas y San Juan entre P. A. Cerda y Cam. Melipilla; Cam. Melipilla entre San Joaquín y Exposición B. del Mercado entre P. A. Cerda y Alameda; Antofagasta e Iquique entre B. del Mercado y FF. CC. a Cartagena; Chorrillos, Arica, Lisperguer y Tacna entre Jotabeche y San Borja; Dolores y San Borja entre Antofagasta y 3 de Abril; 3 de Abril entre Jotabeche y Dolores; Thompson entre Jotabeche y Covadonga; Pasajes Villagra, H. de Mendoza y A. de Ercilla entre Lisperguer y Tacna; calles Democracia, Mistral y P. A. González; calle Nueva Antofagasta entre A. Varas y General Velásquez; Iquique Chorrillos y Guillermo Yungue entre General Velásquez y Francisco Colloa; Arica entre Jotabeche y Santa Teresa; Mariposa P. Aros, Javiere Salas, San Rafael y San Camilo entre Gandarillas y General Velásquez; Carrera y Santa Adela entre Toro Mazotte y General Velásquez; Teretilla, Valenzuela, H. Yungue y Benavente entre Yungue y General Velásquez; Arzobispo Subercaseaux entre Temuco y General Velásquez; Jotabeche entre Nueva Antofagasta e Iquique; Jotabeche entre Arica y Chorrillos; Ruiz Taga y Ramírez entre 5 de Abril y Chorrillos; M. Gentoso y E. Barraza entre Iquique y Guillermo Yungue; General Velásquez entre Arzobispo Subercaseaux y Alameda; calle Torcida, del M. del, Capitán Godoy y Patilla entre 5 de Abril y Coronel Souper; Gandarillas entre 5 de Abril y Arzobispo Subercaseaux; Placilla y Concepción entre 5 de Abril y Coronel Souper; Reco y General Amengual entre 5 de Abril y Thompson; Pasajes ubicados entre San Rafael y San Camilo y entre Gandarillas y Temuco; 5 de Abril entre Ramajes y Las Rañas; Coronel Souper entre Placilla y General Amengual; calle Sergio Salas entre General Amengual y O. Cerda; Las Rañas entre 5 de Abril y Avenida de Las Delicias; Padre Vives y Pío XII entre O. Cerda y Guillermo Franke; Guillermo Franke, María Magdalena y O. Cerda entre Pío XII y Padre Vives.



COMPANIA CHILENA DE ELECTRICIDAD LTDA.

La Empresa ruega al público excusar los posibles molestias que puedan ocasionarle los trabajos destinados al mantenimiento del servicio.

QUEDO LIBRE EL REGIDOR SR. DOMINGUEZ

Expectación produjo ayer en los círculos municipales y políticos la sorpresa de la liberación del regidor agrarista por Santiago don Arturo Dominguez Sch. practicado por Investigaciones en cumplimiento a una orden expedida por el Jefe del Primer Juzgado del Crimen, don Alvaro Veloso.

El arresto tuvo lugar a las 9 horas, pero a las 5 de la tarde fue puesto en libertad, después de una intervención de su abogado el diputado del PAL, por el Primer Distrito de Santiago don Sergio Recabarren. A su salida de la prisión, una multitud de personas le testimoniaron su afecto y solidaridad con la posición que ha asumido en defensa del público consumidor y de los derechos municipales.

El señor Dominguez se encuentra querrelado por injurias de parte del señor Arturo Calvo, presidente de los chacareros, que por acuerdo de la Corporación Edilicia fueron desalojados del pabellón de remates de la Feria Municipal.

Sacerdotes...

(DE LA PRIMERA PAGINA) El capitán Galvez, cerca de basurales y los de provincia, en la calle 5 Sur, junto a los negocios, aledaños de la Estación de Salu.

CONTINUAREMOS NUESTRO APOSTOLADO. "Nuestra vocación", dijeron ayer a LA NACION, "es vivir la misma vida que los obreros y ganarnos como ellos nuestro sustento".

Lo sucedido en Francia no los alcaza. "Nuestra vida es cumplir", agregaron, "con lo que los Obispos desean de los sacerdotes-obreros. Comprendemos que nuestra labor sea también clara desde los resguardos, asienta y carrocería del automóvil en el que fue asesinado el chofer Eduardo Nuñez Bello. En la

pasada, los reporteros de "La Nación" se acercaron a un camión, compraron un queso, que produjo la primera muestra de los puecos al cadáver puecos de un hombre, cuya muerte fue causada entre dos y tres años.

A los kilómetros hacia el sur del recinto Militar, casi en los límites de los cerros de Peñalón, detrás de un camino de peones, se encontraba, decorado, polvoriento y comido por las aves y los perros, el cuerpo de un hombre, cuya antigüedad se calculaba entre 2 y 3 años. Sobre el, manos desconocidas habían colocado una enorme piedra. El cadáver vestía terno azul, zapatos marrones y chaqueta azul.

La hipótesis tejida en su torno, se dispararon inmediatamente. Minutos más tarde, llegó el furgón del Instituto Médico Legal que trasladó los restos. Los policías levantaron el acta correspondiente y firmaron los documentos necesarios para que el Instituto Médico Legal practicara la autopsia de rigor. Se dijo que la identificación "sería imposible".

ES PROBLEMA DE AMOR. Reporteros de nuestro diario, conversaron —en la tarde de ayer—, nuevamente con dos de los más íntimos amigos de Eduardo Nuñez Bello: Francisco Lira, ex-chofer del taxi XR-308, en el que trabajaba

SE EFECTUO ANOCHE DECIMA FECHA DEL BOXEO DE BARRIOS

La décima fecha del Campeonato de Boxeo de los Barrios se cumplió anoche en el cuadrilátero del Estadio Chile ante una concurrencia numerosa. Entre los encuentros más destacados cabe mencionar al que protagonizaron los medianos Jaime Bilbao y Alejandro Vergara, elementos que aunque muy novatos todavía ofrecieron un match violento que entusiasmó a la concurrencia. Hubo al que lamentar el dudoso desempeño del aficionado Diego Reinosol al que se le concedió un round en su pelea contra Javier Peña. El árbitro señor Carlos Mallada no otorgó fallo en este encuentro estimando que la Asociación de dentro del torneo al que obtuvo el triunfo. Sabemos incluso que la dirigente metropolitana sancionará al aficionado Rebolledo. Los resultados generales de anoche los damos a conocer en seguida:

ARBITRO. Eduardo Palacios (Yungue) sancionó por puntos a Alejandro Carrasco (Exposición) y a Sebastián Alonso (Club Hípico) por puntos a Sergio Baza (Reco) y a Raúl Vergara (Exposición) en la misma forma a Sergio Molina (Señales) y Luis Flores (Exposición) de igual modo a Víctor Susso (Club Hípico).

PLUMA. Samuel Rojas (San Francisco) por decisión a Narciso Molina (Parque), y Rubén Donoso (Matucana) por K. O. T. el 1.º round a Leopoldo Aranda (Conchali).

MEDIO MEDIANO. (Fuera de campeonato): Carlos Romo (Caja de Gas) con Eliseo López (Los Guindos). No hubo fallo.

ALIVIANO. Alejandro Vergara (Socometal) por puntos a Jaime Bilbao (Santa Elena).



LA DIRECTIVA DE LA CONFEDERACION NACIONAL de Sindicatos y Asalariados de Chile, arribada al A. T. L. A. S., fue recibida ayer en audiencia por el Excmo. señor Ibáñez. La mencionada directiva con S. E. sobre problemas sindicales y sobre otras materias relacionadas con los trabajadores independientes organizados en esa Central Sindical. Le informaron, además, al Jefe del Estado sobre la lucha contra la especulación y el estudio que han hecho de diversos problemas nacionales. En el grabado, durante la entrevista, están el Presidente con su Secretario Privado, don Rogelio Cuñer y los dirigentes señores Humberto Solo, Víctor Labbé Díaz, Gastón Mayer, Alfredo Cárdenas, Sergio Montenegro, Zorobabel Villanueva, Humberto González y Ramón Varas.

27 DETENIDOS POR LA B-H EN CRIMEN DEL CHOFER

Cadáver de dos años y medio movilizó a la Policía

VEINTISIETE PERSONAS que viven en los alrededores del camino ciego que conduce a las Parcelas de Macul, donde fue encontrado muerto —la noche del sábado 13 de los corrientes— el chofer de taxi de la Plaza Nuña, Eduardo Nuñez Bello, fueron detenidas, intercaladas y puestas en libertad por la Brigada de Homicidios, en las últimas 24 horas.

Todas estas personas quedaron libres, después que se comprobó que sus huellas dactilares no coincidían con las encontradas en el taxi XR-308 de Nuña.

BATIDAS EN LOS BAJO FONDO. Por otro lado, la Brigada de Homicidios continuó trabajando intensamente en la búsqueda de los posibles ocupantes de la última noche del chofer Nuñez Bello. René Vergara, jefe de la Unidad, solicitó que la prensa hiciera pública la necesidad de que se presenten a Investigación todos los ocupantes del taxi XR-308, el día 13 de los corrientes.

Al mismo tiempo, los reporteros de "La Nación" se acercaron a un camión, compraron un queso, que produjo la primera muestra de los puecos al cadáver puecos de un hombre, cuya muerte fue causada entre dos y tres años.

A los kilómetros hacia el sur del recinto Militar, casi en los límites de los cerros de Peñalón, detrás de un camino de peones, se encontraba, decorado, polvoriento y comido por las aves y los perros, el cuerpo de un hombre, cuya antigüedad se calculaba entre 2 y 3 años. Sobre el, manos desconocidas habían colocado una enorme piedra. El cadáver vestía terno azul, zapatos marrones y chaqueta azul.



PABLO LEYTON. Amigo y compañero de labores de Eduardo Nuñez Bello, Pablo Leyton dijo a LA NACION que "es imposible que el joven chofer hubiera sido asesinado por motivos de carácter sentimental y desearía a la concurrencia que tendieran a robar el automóvil. Todos los crímenes de choferes que conoce la crónica roja santiaguina, han tenido como móvil el robo".

madrugada de ayer y de hoy, los detectives de la B-H visitaron diferentes lugares de la capital solicitando antecedentes, y practicando averiguaciones que pudieran dar luz sobre el sensacional y apasionante caso puecos.

Los investigadores visitaron algunos tugurios de los bajos fondos y descubrieron a varios delincuentes. Nuestro diario pudo comprobar que ninguna pista valerosa surgió a raíz de estas visitas.

UN VIEJO CADÁVER MOVI. Liza la "B-H". Se han justificado las 18 horas, cuando el Teniente de Guardia de la Tercera Comisaría llegó nuevamente al teléfono de la Brigada de Homicidios, para participar el hallazgo de un cadáver "en el camino de Peñalón hacia el sur, que cruzó con el camino de Macul hacia el norte, por donde se presume— que fue el victimario de Eduardo Nuñez Bello".

La camioneta de la unidad, con peritos, médicos y fotógrafos de la Policía Técnica, volvió hacia el Recinto Militar de Peñalón, y de allí al lugar del suceso, bajo la creencia que podría encontrarse una pista valerosa. Detrás del vehículo

citó negativa a que los móviles del asesinato pudieran ser de carácter sentimental.

Hace algunos meses, Eduardo Nuñez tuvo una novia con la cual se dispuso. Desde entonces no se le conocía por motivos sentimentales de ninguna clase expresaron nuestros entrevistados—. Es imposible que el asesinato hubiera sido movido por una mujer. Nosotros lo hubiéramos sabido. Día a día, conocíamos sus pasos. A pesar de que tenía mucha suerte en el amor, en los últimos meses, no "poileo" con nadie. Toda su preocupación era su hogar y su madre, a la cual, casi dos veces a la semana la llevaba hasta el consultorio del doctor Sarah, por una larga afección cardíaca. Seguramente el móvil fue el robo".



Caja de Previsión de EMPLEADOS PARTICULARES

PROPUESTA PUBLICA EJECUCION JARDINES Y CAMINOS POBLACION "ANTARTICA" LA SERENA

Llámanse a propuestas públicas para la ejecución de las obras de jardines en la Población "Antártica" de La Serena, ubicada en la ciudad del mismo nombre, entre las calles Benavente, Larraín Alcáide y Arturo Alessandri.

PRESUPUESTO OFICIAL ... 5.321.764.-

Las obras se ejecutarán a base de contrato por precios unitarios reajustables, de acuerdo con el Reglamento para Contratos de Obras de la Caja.

Bases y antecedentes pueden retirarse diariamente en Santiago, Huérfanos N.º 1248, 8.º piso, of. 823, de 14 a 17 horas, y en la ciudad de La Serena, en la Agencia de Coquimbo los mismos días y horas.

Las propuestas se abrirán simultáneamente a las 16 horas del día 6 de abril de 1954, en la Vicepresidencia de la Caja, Huérfanos 1270, tercer piso, Santiago, y en la oficina del señor Agente de la Caja, en Coquimbo.

Las consultas sobre la interpretación de los antecedentes podrán hacerse por escrito o personalmente, y serán atendidas en la oficina 823 de la Central de la Caja, de 15 a 19 horas hasta el 29 de marzo p.p.m.

EL VICEPRESIDENTE EJECUTIVO

Informa la Cámara Comercio Minorista

Ayer jueves, a las 16 horas, ante una concurrencia de asociados, tuvo su asamblea general ordinaria la Cámara de Comercio Minorista de Santiago, en la que se discutieron los siguientes puntos: cuenta de la gestión del año de por aclamación y se le tributó un voto de aplauso. Cuenta de tesorería, se aprobó también por aclamación para el tesoro. Elección de directores, que se abrió ayer y seguirá durante ocho días, de 15 a 17 horas.

DELITO ECONOMICO. Entre las cuentas dadas por el asistente don Galvarino Rivera, anotamos lo referente al delito de ley que crea el Delito Económico, el que fue aprobado por la asamblea, acordándose pedir las modificaciones de la ley que ya que los delitos creados no se encuentran delimitados, se habla de ellos en forma vaga que ocasiona peligro para todos los comerciantes industriales, agrícolas y personas que ejercen cualquiera acción económica.

En cambio, se dijo, desde que ocurre el delito de Kooch, don Galvarino Rivera, anotamos lo referente al delito de ley que crea el Delito Económico, el que fue aprobado por la asamblea, acordándose pedir las modificaciones de la ley que ya que los delitos creados no se encuentran delimitados, se habla de ellos en forma vaga que ocasiona peligro para todos los comerciantes industriales, agrícolas y personas que ejercen cualquiera acción económica.

Se tuvo palabras de elogio para el Ministro, señor Montaña, cuando ha tratado de que la legislación enunciativa, sea dada de la seriedad necesaria, ajustada estrictamente a las disposiciones de la Constitución de la República.

MODIFICACIONES A LEY DE ALCOHOLES. Se dio cuenta de las representaciones que actuarán en la Comisión de Agricultura de la Cámara de Diputados, para que se modifiquen las disposiciones que van a aumentar el número de vinos, al restringir al patenatido y al crear una ventajosa, en determinado tiempo de la semana.

LEY TRIBUTARIA. El proyecto que crea nueva ley, y en especial a lo que se refiere a la transacción de los bienes totalmente absurdos que en la práctica no se podría poner cuando se tienen montes diversos e impuestos a las ventas mercederías, que en la mayoría de los casos, son pagadas por un mismo negocio, obligando al comerciante a tres contabilidades en un mismo negocio, cosa absolutamente posible y absurda.

Mañana firman Convenio Aéreo chileno - boliviano en la ciudad de Arica

El Ministro de Economía y Comercio, don David Montaña, estuvo ayer abocado al estudio de diversos aspectos del tratado especial que se suscribirá mañana en Arica, sobre transporte aéreo entre la Línea Aérea Nacional y el Lloyd Aéreo Boliviano.

En efecto, el Ministro Montaña viajara a Arica para entrevistarse con su colega boliviano y dar forma a un convenio que permita intensificar el intercambio comercial aéreo, esperando positivos beneficios para ambos países.

Anoche el Ministro Montaña y el Embajador chileno en La Paz, señor Illurde, comieron juntos aprovechando la oportunidad para conversar sobre estos asuntos. Intercomunicando en el momento el tratado de la línea aérea chilena.

STAND DEL PUEBLO EN LA FERIA VITIVINICOLA

A las 18 horas de anoche, en el cuarto piso del Hotel Viviland, donde funcionará el Stand del Pueblo, que dirige la FERIA VITIVINICOLA, se dio a conocer la noticia de la creación de la FERIA VITIVINICOLA, que se celebrará en la ciudad de Arica, el día 26 de los corrientes, en un acto especial, en el que participará la Primera Dama, doña Inés Bordes, esposa del señor Illurde, comieron juntos aprovechando la oportunidad para conversar sobre estos asuntos. Intercomunicando en el momento el tratado de la línea aérea chilena.



FEDERAL

a gas de parafina

Lo más perfecto en ESTUFAS

3 modelos diferentes

Totalmente enlozadas

NO dan olor

NO dan humo

NO se inflaman

manufacturas **FEDERAL**

MONJITAS 404 FONO 37669

Una estufa para cada CASO y para cada CASA



BERLIET

Rechaza los cargos e informaciones falsas aparecidas en algunos diarios referentes a la adquisición de autobuses Berliet por la Empresa de Transportes Colectivos del Estado y declara:

- Que obtuvo la resolución favorable en una propuesta pública a la que presentaron 27 proponentes.
- Que los antecedentes presentados por las firmas proponentes fueron largamente estudiados por los técnicos de la Empresa y conocidos por todos los interesados.
- Que los cargos que se hacen sobre el material Berliet son absolutamente infundados, ya que su óptima calidad queda demostrada por el hecho de que el 55% de la producción total del material rodante pesado francés es de fabricación Berliet.
- Que las absurdas e imaginarias comisiones pagadas para obtener este negocio constituyen una imputación calumniosa que Berliet rechaza energicamente, reservándose el derecho de hacer valer las acciones judiciales que correspondan.
- "Automóviles Berliet" lamenta el giro sensacionalista que se pretende dar a esta legítima negociación y desea que cualquiera investigación que se realice sea lo más amplia posible para lo cual ofrece toda su cooperación.

"AUTOMOBILES M. BERLIET S. A."

SANTIAGO, marzo 18 de 1954.

La exportación de arroz podría superar los 3 millones de dólares

La Asociación de Productores de Arroz se entrevistó ayer con el Ministro de Agricultura, don Alejandro Haies, para agradecer la preocupación experimental del cultivo de arroz, y con la importación de las experiencias hechas en Colombia y los resultados de las experiencias. Se logró una cosecha de arroz, con absoluta satisfacción. Se logró una cosecha de arroz, con absoluta satisfacción. Se logró una cosecha de arroz, con absoluta satisfacción.

Los arroceros pidieron al Ministro de Agricultura, don Alejandro Haies, para agradecer la preocupación experimental del cultivo de arroz, y con la importación de las experiencias hechas en Colombia y los resultados de las experiencias. Se logró una cosecha de arroz, con absoluta satisfacción. Se logró una cosecha de arroz, con absoluta satisfacción. Se logró una cosecha de arroz, con absoluta satisfacción.

El Ministro Haies manifestó en su entrevista con esta comisión y dijo:

Dos mociones chilenas aprobaron en Caracas

En la Cancillería se recibieron ayer las mociones chilenas aprobadas en la Conferencia Interamericana de la Zona del Caribe, en la que se da cuenta del debate que se produjo en el seno de la Segunda Comisión, en la que se aprobó, con el voto de los Estados Unidos, la moción chilena sobre materiales estratégicos. Dichas mociones agregan que existen fundadas posibilidades para que esa moción sea aprobada por la Conferencia en Pleno.

Otro importante triunfo obtuvo nuestra delegación al obtener en el seno de la Comisión de Asuntos Sociales la aprobación por unanimidad del proyecto chileno sobre la fundación de un Banco Privado Internacional destinado a solucionar el problema de la Vivienda en América.

Rafael Zúñiga, Consejero del Banco del Estado

Con especial complacencia ha sido recibido en todos los círculos, el nombramiento como Consejero del Banco del Estado, de don Rafael Zúñiga, actual Jefe del Departamento de Periodistas de la Caja de EE. PP. y PP. Las condiciones de capacidad, de espíritu, de la mejor garantía del desempeño, que podrá en su nuevo cargo. En el gremio periodístico, donde su personalidad es muy apreciada, y cuenta con la más alta de las impresiones.

Aparece en el DIARIO OFICIAL

En "El Diario Oficial" de hoy se destacan, entre otras, las siguientes materias:

Del Ministerio del Interior: el decreto N.º 57, que aprueba el Reglamento de Sumarios Administrativos N.º 15 para Carabineros de Chile; el decreto 1.103 por el cual se convoca a elección extraordinaria de un regidor en la comuna de Contulmo, provincia de Arauco.

Del Ministerio de Hacienda: el decreto, 896 que aprueba la reforma de los estatutos de la Sociedad Anónima denominada Chilemetal S. A.; el decreto N.º 1.330 que autoriza al Tesorero General de la República para disponer el traslado de las oficinas que indica en el departamento de Illapel, y otros decretos.

Del Ministerio de Obras Públicas: el decreto N.º 2.297, que aprueba el Presupuesto de Entidad, Casos e Inversiones de la Dirección de Pavimentación Urbana.

Además, aparecen en la edición de hoy varios decretos del Ministerio del Trabajo, extractos de estatutos de Sociedad, escrituras sociales, etc.



HOMENAJE A DOS MINISTROS.—Los miembros de la Asociación de Corresponsales Extranjeros ofrecieron anteayer una comida en el Hotel Carrera en honor de los periodistas Roberto Aldunate y Carlos Vassallo con motivo de su reciente nombramiento como Ministros de Estado. Ofreció la manifestación el presidente de la Asociación, don Mario Planet. Asistieron, además de los Ministros Aldunate y Vassallo, los señores Mario Planet, de "Time" y "Life"; Agustín Billa, de "El Tiempo", de México; Enrique Prieto, de "France-Press"; Salvatore Candia, de "Ansa"; Camilo Branchi, de "El Corriere de la Sera" (Milán); Joseph Olané, de "France-Press"; Carlos Reyes Corona, de "Washington Daily News"; Mario Muñoz de "Europe America Latina"; Carlos Griffin, de "The New Times"; Renato Silva, de "Prensa Continental"; Mónica Múlvaid, de "The Daily Mail"; Gualterio Mopurgo, de "Ansa".



BANCO DEL ESTADO DE CHILE

PRIMERA FERIA VITIVINICOLA

Visite en el 2.º piso el Stand del Departamento Agrícola del Banco del Estado de Chile, donde tendrá diariamente las siguientes atracciones:

17 HORAS ADELANTE, obsequio muestras de abonos, recuerdos del Stand y ventas de alcancías.

18-19 HORAS.—Cine por gentileza de la Embajada de los Estados Unidos, sobre actualidades agrícolas y musicales.

PROGRAMA DE LA PRESENTE SEMANA: CINE.—"Salitre", "Los Clubes 4-H", "Valor nutritivo de los pastos", "Más leche" y Variedades musicales.

19-21 HORAS.—Actuación del conjunto folklórico de "LOS SERENOS", "EL HOMBRE PAJARO", ANGELICA MONTES, NICANOR MOLINARE, "LOS PROVINCIANOS".

DEPARTAMENTO AGRICOLA

Gran Rodeo Oficial en Puente Alto

20, 21 Y 22 DE MARZO

Trenes y micros a la Medialuna

CANCIONES

TOPEADURAS

RAMADAS

REEMBOLSOS CASILLA 788

Sabados en la tarde cerrado

ALMACENES Paris

ALAMEDA Y SAN ANTONIO

ALMACENES Paris

ALAMEDA Y SAN ANTONIO

ALMACENES Paris

ALAMEDA Y SAN ANTONIO

ALMACENES Paris

ALAMEDA Y SAN ANTONIO

ALMACENES Paris

ALAMEDA Y SAN ANTONIO

ALMACENES Paris

ALAMEDA Y SAN ANTONIO

ALMACENES Paris

ALAMEDA Y SAN ANTONIO

ALMACENES Paris

ALAMEDA Y SAN ANTONIO

ALMACENES Paris

ALAMEDA Y SAN ANTONIO

ALMACENES Paris

ALAMEDA Y SAN ANTONIO

ALMACENES Paris

ALAMEDA Y SAN ANTONIO

ALMACENES Paris

ALAMEDA Y SAN ANTONIO

ALMACENES Paris

ALAMEDA Y SAN ANTONIO

ALMACENES Paris

ALAMEDA Y SAN ANTONIO

ALMACENES Paris

ALAMEDA Y SAN ANTONIO

ALMACENES Paris

ALAMEDA Y SAN ANTONIO

ALMACENES Paris

ALAMEDA Y SAN ANTONIO

ALMACENES Paris

ALAMEDA Y SAN ANTONIO

ALMACENES Paris

ALAMEDA Y SAN ANTONIO

ALMACENES Paris

ALAMEDA Y SAN ANTONIO

ALMACENES Paris

ALAMEDA Y SAN ANTONIO

ALMACENES Paris

ALAMEDA Y SAN ANTONIO

ALMACENES Paris

ALAMEDA Y SAN ANTONIO

ALMACENES Paris

ALAMEDA Y SAN ANTONIO

ALMACENES Paris

ALAMEDA Y SAN ANTONIO

ALMACENES Paris

ALAMEDA Y SAN ANTONIO

ALMACENES Paris

ALAMEDA Y SAN ANTONIO

ALMACENES Paris

ALAMEDA Y SAN ANTONIO

ALMACENES Paris

ALAMEDA Y SAN ANTONIO

ALMACENES Paris

ALAMEDA Y SAN ANTONIO

ALMACENES Paris

ALAMEDA Y SAN ANTONIO

ALMACENES Paris

ALAMEDA Y SAN ANTONIO

ALMACENES Paris

ALAMEDA Y SAN ANTONIO

ALMACENES Paris

ALAMEDA Y SAN ANTONIO

ALMACENES Paris

ALAMEDA Y SAN ANTONIO

ALMACENES Paris

ALAMEDA Y SAN ANTONIO

ALMACENES Paris

ALAMEDA Y SAN ANTONIO

ALMACENES Paris

ALAMEDA Y SAN ANTONIO

ALMACENES Paris

ALAMEDA Y SAN ANTONIO

ALMACENES Paris

ALAMEDA Y SAN ANTONIO

ALMACENES Paris

ALAMEDA Y SAN ANTONIO

ALMACENES Paris

ALAMEDA Y SAN ANTONIO

ALMACENES Paris

ALAMEDA Y SAN ANTONIO

ALMACENES Paris

ALAMEDA Y SAN ANTONIO

ALMACENES Paris

ALAMEDA Y SAN ANTONIO

ALMACENES Paris

ALAMEDA Y SAN ANTONIO

ALMACENES Paris

ALAMEDA Y SAN ANTONIO

ALMACENES Paris

ALAMEDA Y SAN ANTONIO

ALMACENES Paris

ALAMEDA Y SAN ANTONIO

ALMACENES Paris

ALAMEDA Y SAN ANTONIO

ALMACENES Paris

ALAMEDA Y SAN ANTONIO

ALMACENES Paris

ALAMEDA Y SAN ANTONIO

ALMACENES Paris

ALAMEDA Y SAN ANTONIO

ALMACENES Paris

ALAMEDA Y SAN ANTONIO

ALMACENES Paris

ALAMEDA Y SAN ANTONIO

ALMACENES Paris

ALAMEDA Y SAN ANTONIO

ALMACENES Paris

ALAMEDA Y SAN ANTONIO

ALMACENES Paris

ALAMEDA Y SAN ANTONIO

ALMACENES Paris

ALAMEDA Y SAN ANTONIO

ALMACENES Paris

ALAMEDA Y SAN ANTONIO

ALMACENES Paris

ALAMEDA Y SAN ANTONIO

ALMACENES Paris

ALAMEDA Y SAN ANTONIO

ALMACENES Paris

ALAMEDA Y SAN ANTONIO

ALMACENES Paris

ALAMEDA Y SAN ANTONIO

ALMACENES Paris

ALAMEDA Y SAN ANTONIO

ALMACENES Paris

ALAMEDA Y SAN ANTONIO

ALMACENES Paris

ALAMEDA Y SAN ANTONIO

ALMACENES Paris

ALAMEDA Y SAN ANTONIO

ALMACENES Paris

ALAMEDA Y SAN ANTONIO

ALMACENES Paris

ALAMEDA Y SAN ANTONIO

ALMACENES Paris

ALAMEDA Y SAN ANTONIO

ALMACENES Paris

ALAMEDA Y SAN ANTONIO

ALMACENES Paris

ALAMEDA Y SAN ANTONIO

ALMACENES Paris

ALAMEDA Y SAN ANTONIO

ALMACENES Paris

ALAMEDA Y SAN ANTONIO

ALMACENES Paris

ALAMEDA Y SAN ANTONIO

ALMACENES Paris

ALAMEDA Y SAN ANTONIO

ALMACENES Paris

ALAMEDA Y SAN ANTONIO

ALMACENES Paris

ALAMEDA Y SAN ANTONIO

ALMACENES Paris

ALAMEDA Y SAN ANTONIO

ALMACENES Paris

ALAMEDA Y SAN ANTONIO

ALMACENES Paris

ALAMEDA Y SAN ANTONIO

ALMACENES Paris

ALAMEDA Y SAN ANTONIO

ALMACENES Paris

ALAMEDA Y SAN ANTONIO

ALMACENES Paris

ALAMEDA Y SAN ANTONIO

ALMACENES Paris

ALAMEDA Y SAN ANTONIO

ALMACENES Paris

ALAMEDA Y SAN ANTONIO

ALMACENES Paris

ALAMEDA Y SAN ANTONIO

ALMACENES Paris

ALAMEDA Y SAN ANTONIO

ALMACENES Paris

ALAMEDA Y SAN ANTONIO

ALMACENES Paris

ALAMEDA Y SAN ANTONIO

ALMACENES Paris

ALAMEDA Y SAN ANTONIO

ALMACENES Paris

ALAMEDA Y SAN ANTONIO

ALMACENES Paris

ALAMEDA Y SAN ANTONIO

ALMACENES Paris

ALAMEDA Y SAN ANTONIO

ALMACENES Paris

ALAMEDA Y SAN ANTONIO

ALMACENES Paris

ALAMEDA Y SAN ANTONIO

ALMACENES Paris

ALAMEDA Y SAN ANTONIO

ALMACENES Paris

ALAMEDA Y SAN ANTONIO

ALMACENES Paris

ALAMEDA Y SAN ANTONIO

ALMACENES Paris

ALAMEDA Y SAN ANTONIO

ALMACENES Paris

ALAMEDA Y SAN ANTONIO

ALMACENES Paris

ALAMEDA Y SAN ANTONIO

ALMACENES Paris

ALAMEDA Y SAN ANTONIO

ALMACENES Paris

ALAMEDA Y SAN ANTONIO

ALMACENES Paris

ALAMEDA Y SAN ANTONIO

ALMACENES Paris

ALAMEDA Y SAN ANTONIO

ALMACENES Paris

ALAMEDA Y SAN ANTONIO

ALMACENES Paris

ALAMEDA Y SAN ANTONIO

ALMACENES Paris

ALAMEDA Y SAN ANTONIO

ALMACENES Paris

Santiago de Chile, viernes 19 de marzo de 1954

POLIZA DE SEGURO

Por el tono estridente de la preocupación pública, pareciera que la vida del país estuviera destinada a depender siempre del cobre y el salitre. Toda la atención ahínca en las emergencias recurrentes que esas exportaciones nos presentan; muy poco en la tarea imperiosa de reemplazar las divisas que hoy nos proporcionan y que henden a mermar.

Si por circunstancias totalmente ajenas al control del Estado chileno, los precios de nuestros productos básicos de exportación sufrieran una caída vertical, que los igualara a los costos de producción, por ejemplo, es obvio que en ese mismo instante el país habría dejado de percibir el principal flujo de dólares que hoy alimenta sus disponibilidades de divisas. Chile ha vivido momentos como esos —el año 1932, por ejemplo—, de modo que bien puede pensarse en la posibilidad de que una situación de esa especie pudiera volver a presentarse en el futuro.

Partiendo, entonces, de esa premisa, cabe preguntarse: Y si el cobre y el salitre proporcionan al país los dólares que necesitamos para mantener la normalidad de su comercio exterior, ¿a qué otras fuentes podría recurrir Chile para continuar recibiendo una corriente normal de divisas extranjeras, que le permita cubrir sus propias importaciones?

El total de nuestras exportaciones, que en 1944 alcanzó a 203.918.299 dólares, subió en 1948 a 349.349.145 dólares, y alcanzó, en 1952, como consecuencia del alto precio alcanzado por el cobre, a 470.259.021 dólares.

El valor de las exportaciones de este año se descompone en los siguientes rubros: cobre 249.909.937 dólares; hierro, 10.365.570; salitre y yodo, 71.316.600; mediana y pequeña minería, 36.295.088; exportaciones de oro amonedado, 6.000.000; exportaciones no comerciales, 930.437; y otras exportaciones, 95.441.380 dólares.

Esta última cifra indica la gravedad del problema planteado. De un total de 470.259.021 dólares de exportaciones, los rubros exportables no mineros llegaron sólo a 95.441.380 dólares.

Basta señalar que en igual año el total de importaciones alcanzó a 388.905.668 dólares, y que el servicio de capitales arrojó un saldo en contra del país, de 42.684.994, para comprender que Chile necesita un ingreso mínimo de divisas de alrededor de 450.000.000 de dólares, para mantener el servicio de los capitales invertidos en el país y el actual volumen de importaciones esenciales para el mismo, incluyendo en estos artículos alimenticios tan vitales como el trigo.

SILUETA

Carlos Cariola



NARIZ picota, pupilas que fijan su objetivo, manos garra que aprehenden, son las características de la fauna humana que se emparenta con el ave de rapina. El que las posee, adelante en sus empresas. Como un Cóndor nuestro, sobrevolando obstinado los áridos espacios santiaguinos, Cariola ubicaba con cierta mirada sus presas: el Gobierno, los comerciantes inteligentes, los particulares comprensivos. Picotón va, picotón viene, traía el Cóndor en sus garras, hasta la calle San Diego, sacos de cemento, butacas, y fue construido el nido del Teatro Nacional. Si la voluntad es el motor del hombre, la palanquita de arranque es el amor, el deseo o apetencia de algo que alcanzar. A los tres años manifestaba Cariola su vocación por el teatro, escribiendo la primera comedia que representaba en su casa, con los hermanos; luego, en el colegio, armó y animó, desde entonces, los espectáculos de fin de año. Con tan violento carlino por el tinglado, ¿era posible finalizar, después, los estudios de leyes? Los pletos a ganar serían otros. Para agudizar la mirada y afilar las garras, nada como el deporte y el periodismo. La esgrima practicada, el contacto con la prensa, prepararon bien a nuestro autor teatral. Es uno de los pocos que realmente ganó dinero con sus obras.

El Cóndor, aunque vengan los años o algún achaque, se caracteriza siempre como ave de lucha. Si le quitan su presa, no faltará otra. Mira, Cariola, el espléndido edificio de la SATCH. ¿Podrá representar ahí todas sus obras? ¿Una silueta? Pero ya ha dividido a pocos pasos el nuevo teatro que en esa misma calle otros terminan. Una combinación Gustavo Campaña. Carlos Cariola daría excelentes resultados. El florete sabe dónde apunta.

FOGONAZO CRÍTICO

En relación con la silueta anterior, ¿quién le extirga, a Cariola, tragedias? Es autor festivo; el saliente, la revista, piden el chiste, y aquí mete sus "goles". No es "una vergüenza para la familia" teatral este "muchacho de cincuenta años" que se destaca en la comedia satírica.

MAGDALENA PETIT.

DE LUIS PACULL T.

Cambio libre y libertad de comercio

El Presupuesto de Divisas para este año está destinado a ser el más de 100 millones de dólares; sus causas son conocidas por todos. Nos encontramos frente al hecho inevitable de que los precios internacionales y la demanda de metales decrece, y que no existe ninguna posibilidad de aumentar nuestros recursos en moneda extranjera en las actuales circunstancias, al no ser que se trate un empréstito. Los tipos de cambio se mantienen artificialmente al valor de 110 para el dólar contra los Estados Unidos, mientras las fluctuaciones del mercado paralelo han llegado a sobrepasar los 280, y los tipos de cambio con los países de convenios del orden de 145 para el dólar contra Alemania, de 160 contra Inglaterra y probablemente de 190 contra Argentina. Es evidente que el cambio único no existe, y que los objetivos que se tuvieron en vista primitivamente se han diluido. La situación interna en el mercado de precios acusa una tendencia pronunciada al alza con la consiguiente inestabilidad de los precios del trabajo; de los programas de producción y de los precios mismos, que no dan garantía de estabilidad ni de capitalización en las empresas. En tales circunstancias la producción se halla desalentada sin que se vea una derivación favorable para el futuro, que tienda a restablecer el equilibrio. El régimen de fijaciones de precios ha entrado definitivamente en la etapa de enfrentarse a dos alternativas: o aceptar directa o indirectamente las alzas, o contemplar impasible el cierre de fábricas y la disminución del poder productivo.

El mantenimiento a través de años de cambios preferenciales ha sido la causa más visible que ha impedido el desarrollo de la producción de exportación por los retornos insuficientes y, a la vez, ha permitido que artificialmente prosperara la producción que utiliza materiales importados, en detrimento de la industria auténticamente nacional. También es preciso señalar que se ha trastocado la relación de valor e importancia de los productos, al extremo de que un kilo de uva vale tres veces lo que un kilo de azúcar, y así en la mayoría de los productos.

Este proceso sigue su desarrollo aceleradamente mientras los precios del mercado internacional reflejan una marcada tendencia a la baja. La posición del país no podrá mantenerse por mucho tiempo al margen de la realidad mundial, y es probable que la baja de los precios de los metales, en pocos meses más, se haga sentir por la disminución más aguda de nuestras disponibilidades para importar, y como consecuencia de esto, se paralicen fábricas y faenas con la consiguiente cesantía. La diferencia de los niveles de los precios del mercado interno y el mercado internacional hará más difícil que se consiga el equilibrio en el comercio exterior y la normalidad dentro del país.

La economía de un país es esencialmente dinámica; los sistemas, que un momento son a todos luces insuperables, son en otras oportunidades los mejores medios para salvar situaciones difíciles. Resulta paradójico señalar hoy día que el método más avanzado y revolucionario para encarar una posible crisis no es otro que el de cambio libre y libertad de comercio, si se quiere restablecer la normalidad, pensando a estimular la producción de exportación y a desalentar las importaciones. Sería éste el único camino que podría crear las condiciones para que afluyera moneda extranjera y preparara al país para tener el proceso inflacionista. Hablar de cambio libre y de libertad de precios no significa ni abandonar las prerrogativas del estado social u orientador de la economía. Ni siquiera regresar a las normas del libre comercio. Más bien podría decirse que es preciso delimitar las normas del Estado policial y contrarior para adoptar otras que tiendan a orientar la economía nacional hacia objetivos precisos. La libertad de cambios deberá estar limitada por prohibiciones de importación y contingentes exportables que permitan el mejor uso de nuestros recursos de divisas, y que se tienda a su multiplicación por estímulos previstos. La libertad de precios deberá regirse por medidas que aseguren el funcionamiento de los mecanismos de competencia, con la eliminación de carteles de distribución y el control de monopolios de producción, con una mejor

orientación del crédito y reformas tributarias que obliguen a incrementar la producción, principalmente agropecuaria.

Para nadie es un misterio que los organismos controladores están haciendo crisis. El control directo no se justifica. Entraba las relaciones de comercio y perturbaba la producción. Los sistemas proteccionistas no han dado los beneficios que se esperaban en todas las fases de la producción. El mercado interno no ha debido sufrir sin que en la mayoría de los casos se consiguiera un aumento real de la producción. Se han suplido por precios altos, los mayores rendimientos y los precios se han nivelado a través de las industrias de más altos costos.

Cuando el Perú decidió adoptar el sistema de cambio libre, los sectores de industrias, comerciantes e industriales aplaudieron tal iniciativa y agotaron los argumentos para asegurar que ésta era la forma de crear riqueza colectiva. Ahora que se han conocido resultados de esta experiencia, muchos son los que hablan de un fracaso. En ambos casos estamos en desacuerdo. No podía decirse en un comienzo de la experiencia peruana, que ésta era todo un éxito, ni puede hablarse ahora de un fracaso, toda vez que por los antecedentes conocidos se sabe cuáles son sus fallas y sus ventajas. En este momento podemos decir que la experiencia peruana ha sido el éxito más notable, pese a que Perú haya tenido que sufrir las consecuencias propias de todo ensayo o experimentación.

Lamentablemente en algunos comentarios se ha confundido el tipo de cambio con la desvalorización de la moneda nacional peruana. La baja del signo monetario de 15 soles por dólar a 22 soles corresponde al déficit de caja y a las emisiones inorgánicas. Tal como ocurrió en el Perú, el cambio puede influir indirectamente en las relaciones internacionales de precios, en la medida en que no se limitaron las importaciones y que éstas se desviaron a los sustitutos, que hicieron presión en las disponibilidades internas. El informe del doctor Herman Max a la Cepal se refiere a las fallas del sistema por el aumento de prohibiciones en las importaciones, pero en cambio acusa para los tres años de su aplicación un aumento en las rentas reales del trabajo, de la industria y de la agricultura que es superior al que ha tenido Chile en los últimos años. Al mismo tiempo, aumentaron los ingresos en dólares en más de 60 millones en 1953, y se robustecieron las exportaciones. Todos estos beneficios dan fe del pleno éxito obtenido en la experiencia, y una vez que se salven los errores registrados en la práctica, el Perú puede estar tranquilo de su futuro económico en pleno desarrollo.

En este Estado la población de gente negra alcanza al 40 por ciento y, por primera vez en nuestra historia, los negros enfrentamos con lo que se ha llamado la "discriminación racial" de Norteamérica. La metrópoli industrial se extiende a través del pintoresco valle Jovés, con hermosísimas zonas residenciales edificadas sobre suaves colinas que circundan el casco de la ciudad. En el área de Birmingham hay 726 establecimientos industriales y los altos hornos se dan de bruces con la población misma. Se podría decir que es un sector privilegiado del país por la excepcional riqueza de su suelo. Debido a su gran producción de hierro y acero, se la llama "la Pittsburgh del sur". Entre otras producciones de importancia análogas al cemento, la maquinaria pesada, los tejidos, etc. El hierro, el carbón y las piedras calizas se encuentran, por decirlo así, a la mano, y no es extraño, entonces, que su capacidad industrial haya alcanzado tan alto nivel.

Para nosotros, EL LICEO y otros ha sido la técnica causa de asombro las visitas que hemos realizado a las escuelas profesionales, acompañados del señor Graves, Coordinador Vocacional de la Superintendencia de Educación del Estado. En Chile, la enseñanza profesional se imparte en establecimientos especiales de la llamada "segunda enseñanza". En cambio, en USA las escuelas secundarias o liceos, como los denominamos nosotros, cumplen una doble función: por una parte, proporcionan cultura general, y por la otra, profesionalizan, es decir, son también escuelas especiales o técnicas. No estimamos que el ejemplo de Estados Unidos deba seguirse al pie de la letra, pero si consideramos de importancia que el liceo chileno tenga una marcada inclinación hacia el mundo del trabajo, tal como se proyecta en la tímida reforma de 1953.

Ahora, digamos algunas palabras en torno a la enseñanza profesional del Estado de Alabama. Las autoridades educacionales y, naturalmente, el Gobierno, con plena conciencia del destino industrial y comercial de la región, le han dado un desenvolvimiento prodigioso a la enseñanza de las profesiones relacionadas con las faenas productivas del Estado. En el área interior de la ciudad y en sus extramuros, hemos visitado atentamente tres High School (Escuelas de Educación Secundaria Superior), siendo una de ellas una Vocational High School, es decir, un liceo en que se imparte primer orden a la enseñanza en talleres industriales y grados comerciales. Nos encontramos, por ejemplo, que los alumnos, al mis-

mo tiempo que siguen sus cursos académicos, correspondientes a lo que podríamos llamar la cultura clásica, asisten, generalmente por la tarde, a los cursos de profesionalización. Son notables a este respecto los talleres de motores a explosión (automóviles), de refrigeradores, de mecánica y electricidad, radio y televisión, y las magníficas salas destinadas a la enseñanza del comercio. Cada alumno tiene su máquina de escribir y aprenden taquimecanografía con expedición que nos dejó perplejos. La actitud de los alumnos, la preparación que estos últimos exhiben puede calificarse de excelente. Debe considerarse, por otra parte, que este personal docente ha hecho estudios especiales en algún College, es decir, que su formación es universitaria en su gran mayoría.

En el área de Birmingham hay 726 establecimientos industriales y los altos hornos se dan de bruces con la población misma. Se podría decir que es un sector privilegiado del país por la excepcional riqueza de su suelo. Debido a su gran producción de hierro y acero, se la llama "la Pittsburgh del sur". Entre otras producciones de importancia análogas al cemento, la maquinaria pesada, los tejidos, etc. El hierro, el carbón y las piedras calizas se encuentran, por decirlo así, a la mano, y no es extraño, entonces, que su capacidad industrial haya alcanzado tan alto nivel.

Para nosotros, EL LICEO y otros ha sido la técnica causa de asombro las visitas que hemos realizado a las escuelas profesionales, acompañados del señor Graves, Coordinador Vocacional de la Superintendencia de Educación del Estado. En Chile, la enseñanza profesional se imparte en establecimientos especiales de la llamada "segunda enseñanza". En cambio, en USA las escuelas secundarias o liceos, como los denominamos nosotros, cumplen una doble función: por una parte, proporcionan cultura general, y por la otra, profesionalizan, es decir, son también escuelas especiales o técnicas. No estimamos que el ejemplo de Estados Unidos deba seguirse al pie de la letra, pero si consideramos de importancia que el liceo chileno tenga una marcada inclinación hacia el mundo del trabajo, tal como se proyecta en la tímida reforma de 1953.

Ahora, digamos algunas palabras en torno a la enseñanza profesional del Estado de Alabama. Las autoridades educacionales y, naturalmente, el Gobierno, con plena conciencia del destino industrial y comercial de la región, le han dado un desenvolvimiento prodigioso a la enseñanza de las profesiones relacionadas con las faenas productivas del Estado. En el área interior de la ciudad y en sus extramuros, hemos visitado atentamente tres High School (Escuelas de Educación Secundaria Superior), siendo una de ellas una Vocational High School, es decir, un liceo en que se imparte primer orden a la enseñanza en talleres industriales y grados comerciales. Nos encontramos, por ejemplo, que los alumnos, al mis-

DESDE CARACAS.—

DE TODO UN POCO

Por MARIO CUDIA

Enviado Especial de LA NACION

TURISMO

Caracas, marzo 19. —

Recuerdo que el puerto aéreo de Tucumán, en Panamá, no tiene nada de especial.

Carla para pasar al avión hay que recorrer un largo corredor, de unos cincuenta metros. Las pa-

redes están coloreadas con afiches que se suceden unos tras otros.

Allí, en medio de un fortísimo y húmedo calor, Suiza ofrece la frescura de sus nevadas montañas. Las cor-

ridas de toros de México. Perú muestra sus atractivos turís-

ticos. Paraguay invita al viajero para que lo visite. Los Angeles, Houston, Hollywood, etc., se hacen presentes. Bolivia, Ecuador, Argentina, El Salvador, Cuba y Haití, tam-

bién. El Carnaval brasileño hierre los ojos con una orgía de color. La lejána Dinamarca muestra sus paisajes. De Chile, en cambio, no hay nada, absolutamente nada...

La propaganda turística invisible que hace Chile...

Vamos en via-

MANZANAS je a la colonia agrícola de Tu-

ren. Conversaba con un agrónomo venezolano. El abundante desayuno que nos sir-

ven en el avión contempla una refrescante manzana. El compañero de viaje dice:

—Mira, chico, la envoltura. Leo en el papel el timbre de una compañía norteamericana.

Antes —agrega— el envoltorio tenía el timbre de los

VERSOS En un con-

trato a amigos de la

CION, que serán res-

por los compañeros de

Recibi la acogida de

calurosos del poeta

Felipe Rufoles. El

te es una especie de

Se pela a todo el mun-

do, por supuesto, algún

por al maestro del

ro, a Mariano Lator-

ta a los poetas prom-

fallar la parodia de

Rickel, la parodia de

versos festivos. Imposi-

reproducir un cuarteto

que él llama Omenas

Hoy es día de tu auto

y en tu casa hay much

por eso hemos venido

a felicitarlo.

A flor se llama el

cuarteto de Triplín.

En el jardín de tu

una linda flor y

como tu te llamas

flor eres tú.

Con las per-

RUIDO corridas, se

diese al mar. Se

murmura constante

ría que es un soni-

tinuo, que tiene co-

Es un ruido que pose

Como las gotas de

se distinguen de la

contribuyen a formar

que hace cada auto

no se diferencia de

murmulo total que

de cien mil autos

corren las calles de

Un coche por cada

bitantes. Los taca

tienden kilómetros

ras de congestión

se, necesitan no me

diez minutos para

una cuadra. Por

prohibición absoluta

la bocina. Sólo

lo el auto que transp

herido.

M. C. I.

Caracas al DIRECTOR

("Quisiera tener un

escrito por el público")

por diversos capítu

para construcción

No puedo convenir

te de los derechos

la, también cobran

edificación, máxi

que necesitamos

posibilidad de

debemos hacer

crucizada para

menos, entregue

gran fondo comu

la construcción

en fiscales, apor

ser de 5 mensual

no, y de 100 por

de una finca o

Atentamente: C. A

Rancagua.

Menos exigencias

para instalar

Señor Director: E

líneas para solici

ta a quien corres

se debe suaviar

ra la instalación

de los domos de

llado en San Berna

dad es, señor, que

res de ese servicio

do el cambio exis

artefactos existen

proprietarios no

ciones de incurrir

gastos.

Atentamente: L. M. P.

Bilbao Oriente pre

mis troles

Señor Director: A

reza paradójica

el sector Bilbo

yo termino

los problemas

ENT, es uno de

donados de

za de transport

de Bilbao, es

en desarrollo

ble aumento de

forma permanen

significa nada

de Transportes

de este barrio

za. Hasta este

líneas Avenid

tedral, y hasta

no unos cuant

de Mapacho. S

suficiente, de

ocurre contin

pasajeros

hora para q

primera máqui

neral, no se

cuperar el he

de esto es

ductores, q

por los inspe

minial.

Me parece ac

para la re

entre la Alca

San Carlos y

ENT dispon

maquinas de

guen hasta

Señor Director: E

ra de la ENT

estoy diciend

presentante

8 y 5 y 15

días, un tro

Avenida El

petir lo mismo

movimiento

600954. Sanl

Empresa Municipal De Desagües De Valparaíso y Viña Del Mar

BALANCE GENERAL AL 31 DE DICIEMBRE DE 1953.

ACTIVO				
ACTIVO INMOVILIZADO:				
Inversiones desde el 1.º de Enero de 1948:				
Extensión de la Red:				
Valparaíso	\$ 6.092.469.66			
Viña del Mar	4.107.276.80	\$ 10.199.746.46		
Renovación y Mejoras de la Red:				
Valparaíso	\$ 947.887.61			
Viña del Mar	1.280.241.73	2.228.129.34		
Terrenos y edificios:				
Valparaíso	\$ 688.855.27			
Viña del Mar	1.006.773.52	1.695.628.79		
Maquinarias, Herramientas, Muebles y Útiles				946.968.01
Camiones				2.282.281.51
Planta Elevadora Valparaíso, ampliación				374.950.08
				\$ 17.727.704.19
ACTIVO REALIZABLE:				
Existencias al costo:				
Materiales y productos elaborados				\$ 333.580.32
Contribución de alcantarillado por cobrar:				
Valparaíso	\$ 4.405.747.80			
Viña del Mar	2.878.807.40	7.284.555.20		
Facturas por cobrar:				
Por instalaciones, uniones y composturas, etc.				1.336.558.05
Intereses por recibir sobre Bonos y Préstamos				190.183.58
Valores Mobiliarios:				
\$ 5.722.000.— nominal Bonos Banco Hipotecario Valparaíso 6-1% a 48.25				2.760.865.—
\$ 1.020.000.— nominal Bonos Deuda Interna 7-1% a 84.—				856.800.—
				\$ 3.617.665.—
Préstamos de urbanización				562.500.—
				\$ 13.325.022.15
ACTIVO DISPONIBLE:				
Banco de Chile, en cuenta corriente				\$ 99.381.93
Fondo fijo, en efectivo				7.100.—
				\$ 106.481.93
ACTIVO TRANSITORIO:				
Servicio del empréstito Ley 8749:				
Pagado durante 1953				\$ 1.664.930.—
Anticipos sobre sueldos y jornales				232.202.—
Asig. familiar empleados, Diciembre de 1953				130.400.—
Bonificación D. F. L. N.º 165				189.690.19
Garantía por Crédito Documentario (Bco. de Chile) para importar de Inglaterra nueva maquinaria para la Planta Elevadora de Valparaíso, incluso derechos y gastos				1.109.696.—
Cta. Cte., Fábrica de Viña del Mar				29.809.53
				\$ 3.356.727.72
ACTIVO NOMINAL:				
Fluctuaciones de valores:				
Del ejercicio				\$ 514.980.—
Menos del ejercicio anterior				89.725.—
				\$ 425.255.—
Menos castigo				85.051.—
				\$ 340.204.—
				\$ 34.856.139.99

PASIVO				
Fondos de Reservas:				
Fondo de depreciaciones y castigos:				
Ejercicios anteriores	\$ 2.261.126.52			
Presente ejercicio	500.131.—	\$ 2.761.257.52		
Fondo de Explotación				2.500.000.—
Fondo de Renovación y Extensiones				17.128.736.99
PASIVO EXIGIBLE:				
Varios Acreedores				
PASIVO TRANSITORIO:				
Anticipos percibidos:				
Por contribución de desagües	\$ 15.203.10			
Por trabajos pendientes de ejecución	265.006.—	\$ 280.209.10		
Provisiones:				
De eventuales rebajas por diferencias en la determinación de la contribución de Alcantarillado:				
Ejercicios anteriores	\$ 4.738.086.45			
Presente ejercicio	1.300.000.—			
				\$ 6.038.086.45
Menos:				
Devoluciones efectuadas en el ejercicio	\$ 72.061.95	\$ 5.966.024.50		
OTRAS CUENTAS DEL PASIVO:				
Fondo especial de renovación y extensiones				\$ 598.303.60
GANANCIAS Y PERDIDAS:				
Utilidad del ejercicio				

Material de
Construcción
"GRAU"

TUBOS
TEJAS
PASTELONES
CIERROS

LUIS GRAU Y HNOS.
AV. VICUÑA MACKENNA 3744 - TEL. 51064

CERRAJERIA ARTISTICA

LAUREANO GILI BUSQUET

Pone a disposición de su distinguida
clientela, su nuevo y amplio local en

CALLE GALVEZ N.º 1630 (CON EL MISMO TELEFONO N.º 53971)

Yo soy arquitecto...

Y sé que el moderno estanque silencioso para
W. C. "ALUVION"
para embutir en la muralla, fabricado
en ASBESTO CEMENTO-ROCALIT

ES MEJOR
MAS
ESTETICO,
MAS
ECONOMICO

Distribuidor:
ASSA
TEATINOS 20
FONO 81458

ESTANQUES
Servicio de Atención: BARCELONA 2571 — TELEFONO 53407
"ALUVION"
...DURA LO QUE DURA LA MURALLA

1954

SENSACIONAL LINEA

REFRIGERADORES A HIELO

EXTERIOR de fino acabado
al esmalte, duco color
blanco.

INTERIOR inoxidable e hi-
giénico.

DIVISIONES de rejillas me-
tálicas inoxidables para
cuatro posiciones dife-
rentes.

AMPLIO DEPOSITO para
hielo, de metal inoxidable
y removible para su
fácil limpieza.

ASLACION a base de una
gruesa capa de corcho.

CIERRES Y AJUSTES de go-
ma especial.

TAMAJOS para el hogar
comercio e industria.

FACILIDADES DE PAGO

TROTTER SPECIAL
FABRICA Y SALON DE VENTAS:
SAN PABLO 3801 FONO - 92836 - STGO.

S. E. EL JEFE DEL ESTADO INAUGURA ESTA NOCHE TEATRO DE LA SOCIEDAD DE AUTORES TEATRALES

Gracias a la iniciativa de los personeros de esa entidad y de los artistas y público en general, ha sido posible llevar adelante esta iniciativa. — Las butacas han sido donadas, en su casi totalidad por el público y artistas.

SE INICIA EPOCA DE ORO PARA EL TEATRO CHILENO

Una de las iniciativas que ha sido vista con mayor cariño por todo el público del país, es el incontestable esfuerzo que fuera realizado para la creación del Teatro SATCH de la Sociedad de Autores Teatrales de Chile y que, ahora, es ya una realidad tangible.

HOY A LAS 22 HORAS. — Con la asistencia de S. E. el Presidente de la República, don Carlos Ibáñez del Campo, Ministros de Estado y las más altas autoridades del país, representantes del Cuerpo Diplomático, artistas y público, será inaugurado el Teatro SATCH, esta noche a las 22 horas, en San Diego 240.

La función inaugural se iniciará con el Himno Nacional, que será interpretado por un coro integrado por los más destacados cantantes nacionales. Luego, el mismo conjunto, interpretará el Himno de la Sociedad de Autores Teatrales de Chile. Sociedad a cuya iniciativa se debe la formación de este teatro.

Antes de dar comienzo a la obra que se interpretará, hará uso de la palabra uno de los representantes de la sociedad, quien se referirá a la importancia que tiene para el desenvolvimiento artístico del país una obra de la envergadura de la que se inaugura, a la vez que

blico fueron aportando su grano de arena y los autores teatrales, actores y artistas, en general, dieron también esta colaboración para que tan brillante iniciativa lograra tener un fin magnífico, como es el que hoy tiene y que iniciará una época de oro en el Teatro Nacional.

CARACTERISTICAS DEL EDIFICIO. — El edificio está construido sobre las bases más modernas, para este tipo de teatros. Su frente es de 22,54 metros por 59 metros de fondo. Se han edificado ahí, 1.200 metros cuadrados, destinados a los teatros, uno grande y otro para espectáculos de cámara, más pequeño.

Además, de los teatros, en el primer piso, con frente a San Diego, se consultan locales comerciales. En sus pisos superiores, existen salas para reuniones de la Sociedad y otras similares, asimismo, como policlínica, médico y dental, para la atención de todos los hombres que se dedican a las tareas del teatro.

Las oficinas propiamente destinadas a la Sociedad de Autores Teatrales, están ubicadas en el segundo piso del teatro donde estará el bufete del presidente de la SATCH, los servicios de administración y otros menores, propios de la organización. Las salas para reuniones de

y a los invitados especiales. Fuera de ellas, hay 300 butacas en platea alta y han sido instaladas quinientas ochenta y dos en galería.

Respecto del teatro en sí, su prosenio tiene veintidós metros sesenta centímetros de frente, por trece metros cincuenta de fondo. Es decir, forma parte de uno de los más amplios prosenios de los teatros del país.

COMODIDAD PARA EL ARTISTA. — Otro aspecto es el que se refiere a la comodidad del artista. Existen en el Teatro SATCH 19 camarines, con todas las más modernas implementos de forma tal que los artistas podrán realizar sus labores sin molestia de ninguna especie.

Para que el autor de la obra que se represente pueda señalar sus puntos de vista, frente a la representación, se le ha habilitado una sala especial, destinada a su estudio, en la que podrá recibir visitas y recibir a los actores, dándoles sus referencias sobre la representación.

El foso del teatro tiene una capacidad para treinta y seis personas, sea que formen la orquesta, sea para estar destinado a otro objeto práctico, como iluminación especial, etc.

El Teatro, por su parte, está dotado de un comedor especial, el que se destinará, exclusiva-



LA FACHADA DE UNA GRAN OBRA. — El grabado muestra la fachada del Teatro de la Sociedad de Autores Teatrales, en San Diego 240 que, esta noche, a las 22 horas, con la asistencia del Jefe del Estado será inaugurado.

Arquitectos y Constructores

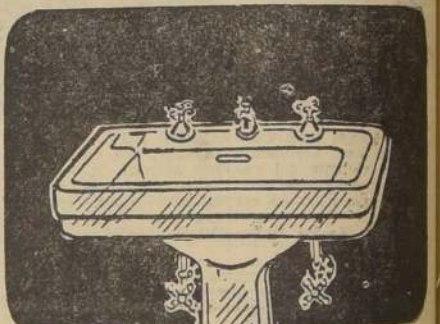

Departamento SANITARIOS

Artefactos marca "STANDARD" de loza irrompible vitrificada, con sus fittings cromados de la misma fábrica, para entrega inmediata.

Artefactos marca "FANALOZA", Lavaplatos, Califont a gas, Cocinas a gas, Termos eléctricos.

Azulejos de 15 x 15, blanco y en colores, para entrega inmediata.

LA CASA QUE VENDE MAS Y MAS BARATO EN CHILE
CASA GARCIA

ALAMEDA esq. AVENIDA ESPAÑA

Parquets FENIX

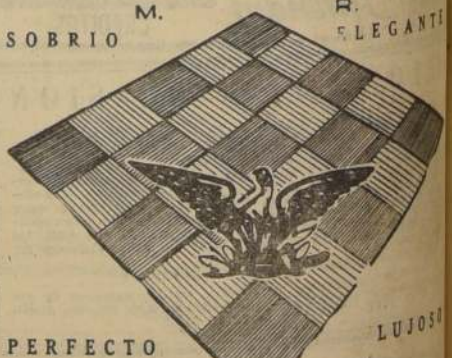

PERFECTO
CARLOS ELGUETA
SANTO DOMINGO 1302 — TELEFONO 8522
FABRICA CARRASCAL 3791 — FONO 8522



ASPECTO INTERIOR DEL TEATRO SATCH. — El grabado muestra un aspecto interior del Teatro SATCH que, hoy, constituye un orgullo para los autores teatrales, a quienes se les debe la iniciativa de su construcción.

destacará la colaboración de las autoridades, personalidades y público, en general, que contribuyen entusiastamente a su realización.

REPRESENTACION DE LA OBRA. — Carlos Cariola, el destacado autor, por un brillante elenco de artistas de primera magnitud, el que le secundará lo que, desde luego, permite asegurar el éxito de la representación.

Será el primer actor nacional Alejandro Flores y un brillante elenco de artistas de primera magnitud, el que le secundará lo que, desde luego, permite asegurar el éxito de la representación.

UN POCO DE HISTORIA. — Bien vale recordar, haciendo un poco de historia, acerca de cómo ha sido realidad esta antigua aspiración de los artistas nacionales, agrupados en la Sociedad de Autores Teatrales.

Fue su presidente, don Carlos Cariola, autor y escritor, quien lanzó las primeras voces acerca de la necesidad de llevar adelante tan importante iniciativa.

Su llamado tuvo eco en todos los sectores. Varios años hace que se inició la construcción del teatro y con esfuerzos innumerales, fueron sorteándose las dificultades. Todos colaboraron. Las firmas comerciales y el pú-

asamblea de socios, conferencias bibliotecas, etc., están ubicadas en el tercer piso.

El cuarto piso ha sido destinado para dar clases de arte escénico, donde los numerosos alumnos podrán contar con toda clase de comodidades y sus clases serán impartidas por los más destacados autores y actores teatrales.

Una sala especial para danzas, ha sido habilitada, en el quinto piso, donde, igualmente, estarán ubicadas aulas especiales para el ensayo de compañías. En ese mismo piso estarán instaladas las salas clínicas para cinco médicos, dentista y practicante.

Cabe señalar que los propósitos de la Sociedad de Autores Teatrales, respecto de la atención médico-dental, es que esta sea otorgada a todos aquellos que tengan que relacionarse con el teatro, haciéndola extensiva, además, a la radiotelefonía. Así, pues, podrán gozar de ellas autores teatrales, artistas, tanto de teatro como radio, locutores, personales administrativos de teatros y radiotelefonistas, etc.

CARACTERISTICAS DEL TEATRO SATCH. — Esta obra, considerada como una de las iniciativas más interesantes de los últimos tiempos, merece ser ampliamente destacada en cuanto a sus características.

El Teatro SATCH, el principal, tiene una capacidad de setecientas butacas, más otras adicionales destinadas a los periodistas

mente, para los artistas que actúan en ambos cines.

LA SALA MENOR. — El Teatro chico del edificio del SATCH, sólo tiene una capacidad de 175 butacas. Pese a que se le ha denominado Teatro chico, cabe señalar que el tiene un tamaño similar al que tenía el Teatro Imperio, de la calle Estado, ahora demolido. Consta de toda clase de comodidades con suficiente número de camarines, aunque un poco menores que los del Teatro mayor.

En el trabajo de toda la semana, una compañía de artistas profesionales, con la sola excepción del día lunes, que será destinado a una compañía de aficionados, de la Escuela de Arte Escénico de la Sociedad y que elegirá el directorio de ésta.

EPOCA DE ORO DEL TEATRO. — Con la apertura, esta noche, del Teatro de la Sociedad de Autores Teatrales, se inicia una época de oro en el teatro chileno, hasta la fecha un tanto abandonado, por falta de salas adecuadas e interés de los empresarios.

Los entendidos en estas materias, especialmente miembros de las sociedades artísticas, han señalado que el Teatro SATCH permitirá volver a dar al teatro nacional la base en la que debe estar, ya que las obras que existían para ser representadas y los actores nacionales, son de méritos incuestionables.

Compre una!

y verá
qué fáciles
tener pisos
LIMPIOS y
BRILLANTES.

Compre su
Sindelen
a
M. YAIKIN y CIA
BANDERA 570

**VIDRIOS
CRISTALES
ESPEJOS**

Vidrieria
ESTEBAN DELLORTO y cia. Ltda.
A.ALESSANDRI 149-TEL 87160

Parquets FENIX

SOBRIO
M.
ELEGANTE
R.

PERFECTO
CARLOS ELGUETA
SANTO DOMINGO 1302 — TELEFONO 8522
FABRICA CARRASCAL 3791 — FONO 8522

FIERRO S. SACK
SAN PABLO 1179-MORANDE 817

"LA PREVISION"

COMPANIA CHILENA DE SEGUROS

AUTORIZADA POR DECRETO SUPREMO N.º 4019, DEL 26 DE SEPTIEMBRE DE 1928

CAPITAL, RESERVAS Y FONDOS ACUMULADOS: \$ 176.957.971.30

CONSEJO DIRECTIVO:

CLAUDIO TRONCOSO FERNANDEZ
VICEPRESIDENTE

RENE ARTIGAS MOREIRA

CARLOS FERRER FARINOL

EULOGIO GUZMAN DE LA FUENTE

RENE MONTERO MORENO
PRESIDENTE

LUIS RODRIGUEZ EWER
GERENTE

ERNESTO FERNANDEZ TRIDAY
SUBGERENTE

VICTOR CARO LUCCO
SUBGERENTE

CARLOS MONREAL BELLO

GALO OJEDA DOREN

GUSTAVO OLIVARES FAUNDEZ

MARCELO RUIZ SOLAR

BALANCE GENERAL EN 31 DE DICIEMBRE DE 1953

ACTIVO					PASIVO				
	Responsabilidad común	Primer grupo	Segundo grupo	Total general		Responsabilidad común	Primer grupo	Segundo grupo	Total general
INVERSIONES Y FONDOS					RESERVAS TECNICAS				
Acciones	\$ 1.685.993,90	\$ 5.338.291,21	\$ 28.546.530,72	\$ 35.570.815,83	De Seguros y Reseguros Aceptados	\$ 6.692.305,89	\$ 110.877.526,—	\$ —	\$ 117.569.832,—
Avances a Tenedores de Pólizas	—	—	17.288.203,77	17.288.203,77	Reserva de Tratías	22.798,63	—	—	22.798,63
Bienes Raíces	4.898.398,21	15.509.591,20	82.937.592,54	103.345.581,95	SUMAS	6.715.104,52	110.877.526,—	—	117.592.630,—
Edificación Huérfanos-Teatinos	2.329.124,58	7.374.608,70	39.435.745,51	49.139.478,79	PASIVO DE INVERSIONES				
Efectivo en Caja y Bancos	32.983,98	104.435,78	558.470,68	695.890,44	Acreeedores Hipotecarios	743.272,58	2.353.392,56	12.584.774,86	15.681.440,—
Bancos	21.229,82	67.219,09	359.454,33	447.903,24	Banco Italiano	148.258,85	469.425,73	2.510.255,70	3.127.939,—
Caja Reaseguradora de Chile (f. 302.31980 a \$ 340.— c/u)	—	102.788,73	102.788,73	205.577,46	SUMAS	891.531,43	2.822.818,29	15.095.030,56	18.809.380,—
Caja Reaseguradora de Chile (U.S. 2.151,89 a 110.— c/u)	—	236.685,90	236.685,90	473.371,80	ACREEDORES DIVERSOS				
Caja Reaseguradora de Chile (N.A. 1.316,47 a 12,90 c/u)	—	16.982,46	16.982,46	33.964,92	Acreeedores por Sinistros	2.114.030,27	514.644,84	2.628.675,11	2.628.675,11
Caja Reaseguradora de Chile (Cr. 1.526,96 a 2,42 c/u)	—	3.695,24	3.695,24	7.390,48	Agentes y Corredores	1.281.127,63	201.373,08	1.482.500,71	1.482.500,71
Caja Reaseguradora de Chile (S.P. 733,94 a 6,90 c/u)	—	5.064,19	5.064,19	10.128,38	Compañías Congéneres	2.588.765,52	8.005.356,98	10.594.122,50	10.594.122,50
Caja Reaseguradora de Chile (P.M. 1,98 a 12,81 c/u)	—	25,36	25,36	50,72	Cuentas Varias:	—	—	—	—
Caja Reaseguradora de Chile (Suc. 92,11 a 6,87 c/u)	—	14.053,46	14.053,46	28.106,92	Cuentas Corrientes de Médicos	—	1.450,—	1.450,—	1.450,—
Caja Reaseguradora de Chile (F.S. 547,68 a 25,66 c/u)	—	501,92	501,92	1.003,84	Cuentas Fracciones Anticipadas por Pagar	—	7.383,44	7.383,44	7.383,44
Caja Reaseguradora de Chile (E.P. 130,37 a 3,85 c/u)	—	21,49	21,49	42,98	Dividendos de Accionistas	—	—	—	—
Caja Reaseguradora de Chile (F.B. 9,77 a 2,20 c/u)	—	976,13	976,13	1.952,26	Excedentes por Rescates Forzados	4.353,53	13.784,39	315.915,55	334.053,47
Caja Reaseguradora de Chile (U.S. Canad. 8,79 a 111,05 c/u)	—	22.798,63	22.798,63	45.597,26	Garantía de Arrendatarios	206.358,69	653.384,79	3.493.977,39	4.354.720,87
Préstamos con Garantía Hipotecaria	163.317,60	517.105,60	2.765.223,09	3.445.646,19	Operaciones Pendientes	—	—	433.838,63	433.838,63
Retención de Tratías	—	22.798,63	—	22.798,63	Primas de Pago Anticipado	—	—	348.513,14	348.513,14
SUMAS	9.131.048,09	29.315.477,89	171.891.221,54	210.337.747,52	Valores por Pagar	524.753,93	2.377.973,96	9.610.142,73	12.512.870,62
MUEBLES, UTILES Y MATERIAL					SUMAS	735.466,15	9.036.450,—	23.010.018,86	32.781.935,—
Mobiliario Oficinas	60.098,—	216.947,—	979.081,—	1.256.126,—	PROVISIONES				
Mobiliario y Alhajamiento del "HOTEL DE LA FRONTERA"	104.531,—	304.311,—	1.808.346,—	2.216.188,—	Para Leyes Sociales y Bienestar	77.241,27	1.000.000,—	1.000.000,—	2.000.000,—
SUMAS	164.629,—	521.258,—	2.787.427,—	3.473.314,—	Para Desahucios Contractuales	60.978,98	244.565,77	1.307.816,27	1.609.360,02
DEUDORES DIVERSOS					Para participaciones Obligatorias	—	852.308,16	699.755,22	1.552.063,40
Agentes y Corredores	—	4.060.567,56	942.135,97	5.002.703,53	SUMAS	138.220,25	2.096.873,93	3.007.571,49	5.242.665,67
Compañías Congéneres	—	1.475.824,54	6.433.661,13	7.909.485,67	TOTAL DEL PASIVO				
Cuentas de Directores y Personal	36.037,26	114.105,25	610.167,49	760.309,—	1.765.217,83	20.671.246,74	151.990.146,91	174.426.611,48	176.957.971,30
Deudores por Sinistros	—	47.172,02	25.000,—	72.172,02	RESERVAS REGLAMENTARIAS				
Letras y Documentos por Cobrar	—	2.539.611,83	3.055.090,65	5.594.702,48	Reserva de Fluctuación de Cambios	—	573.716,31	82.167,88	655.884,19
Primas por Cobrar	—	199.969,—	3.055.090,65	3.255.059,65	Reserva de Fluctuación de Valores	679.973,62	2.152.971,73	11.513.023,77	14.345.969,12
Cuentas Varias:	—	—	—	—	Reserva de Revalorización de Bienes Raíces	443.256,17	1.403.463,27	7.505.024,71	9.351.744,15
Arrendos por Cobrar	8.401,34	26.600,80	142.247,86	177.250,—	SUMAS	1.123.229,79	4.130.151,31	19.100.216,36	24.353.597,46
Especies Valoradas	—	—	47.840,—	47.840,—	CAPITAL Y RESERVAS SOCIALES				
Operaciones Pendientes	18.146,02	57.454,98	307.240,73	382.841,73	Capital Pagado: 150.000 acciones de \$ 100.— c/u.	—	7.500.000,—	7.500.000,—	15.000.000,—
Valores por Cobrar	189,35	599,55	3.208,10	3.997,—	Reservas:	—	—	—	—
SUMAS	62.773,97	8.521.903,53	11.566.589,93	20.151.267,43	Legal	5.800.000,—	2.719.409,72	2.719.409,72	8.519.409,72
TOTALES					De Futuros Dividendos	60.213,61	190.651,82	1.019.511,26	1.270.384,69
9.358.451,06	38.358.639,42	186.245.238,47	233.962.328,95		De Jubilación	5.860.213,61	10.410.061,54	11.238.920,98	27.509.196,13
DEBE					SUMAS	5.860.213,61	10.410.061,54	11.238.920,98	27.509.196,13
CUENTAS DE ORDEN					PERDIDAS Y GANANCIAS				
DEBE					HABER				
ACCIONES EN GARANTIA	—	—	—	\$ 3.467.270,—	PRIMAS DE SEGUROS Y REASEGUROS	—	—	—	—
VALORES EN GARANTIA	—	—	—	130.000,—	Directas: de primer año	25.990.778,08	7.065.973,31	23.026.751,39	36.082.802,78
—	—	—	—	\$ 3.597.270,—	Directas: de renovaciones	8.445.106,64	27.700.135,21	27.700.135,21	63.488.074,40
HABER					Reaseguros: de primer año y renovaciones	—	—	—	—
VALORES OTORGADOS EN GARANTIA	—	—	—	\$ 3.597.270,—	Por Cobrar: del Ejercicio Actual	—	—	—	—
GARANTIA OTORGADA POR DIRECTORES	—	—	—	\$ 3.597.270,—	Pago Anticipado: del Ejercicio Anterior	—	—	—	—
PERDIDAS Y GANANCIAS					SUMAS	34.435.884,72	34.766.108,52	50.726.886,60	119.928.879,84
DEBE					RESERVAS TECNICAS				
PRIMAS DE SEGUROS Y REASEGUROS	—	—	—	—	Del Ejercicio Actual	7.264.953,71	101.314.788,—	—	108.579.741,71
Reaseguros: de primer año y renovaciones	17.211.180,72	2.165.175,88	19.376.356,60	38.752.713,—	DESCUENTOS DE REASEGUROS				
Por Cobrar: del Ejercicio Anterior	—	1.540.449,22	1.540.449,22	3.181.175,10	De Cesiones	9.171.224,48	432.551,55	—	9.603.776,03
Pago Anticipado: del Ejercicio Actual	—	433.838,63	433.838,63	877.663,95	PRODUCTO DE INVERSIONES				
RESERVAS TECNICAS	—	—	—	—	Entradas por Arrendos, menos gastos y contribuciones, Divi-	689.060,85	2.181.744,24	13.141.453,68	15.912.258,77
Del Ejercicio Actual	6.692.305,89	110.877.526,—	—	117.569.831,89	dendos, intereses percibidos, devengados y pagados, menos	—	—	—	—
DESCUENTOS DE REASEGUROS	—	—	—	—	Impuesto a la renta y gastos; utilidad realizada por enajena-	—	—	—	—
De aceptaciones	3.850.163,90	421.410,39	—	4.271.574,29	ciones, etc	—	—	—	—
COSTO DE INTERMEDIARIOS Y COMISIONES	—	—	—	—	OTROS INGRESOS				
Comisiones de Seguros Directos	3.445.369,—	5.566.555,68	9.011.924,68	18.023.850,—	Bonificación Caja Reaseguradora de Chile	—	2.330,48	538,21	2.868,69
Gastos de Cobranzas	—	2.140.855,97	2.140.855,97	4.281.711,94	Castigos recuperados	—	170.816,26	—	170.816,26
Fondo de Retiro, Ley N.º 8032	275.281,28	420.219,19	—	695.500,47	Derechos de Pólizas	—	—	126.784,20	126.784,20
Premios de Producción	1.746.473,—	—	—	1.746.473,—	Derechos de Rescates	—	—	13.693,50	13.693,50
IMPUESTOS Y CONTRIBUCIONES	—	—	—	—	Derechos sobre Avances	—	—	82.505,80	82.505,80
Citra de Negocios	3.118.894,—	4.173.014,—	7.291.908,—	14.583.816,—	Impuestos Recuperados	—	—	4.953.566,61	4.953.566,61
Fiscal sobre Primas	688.988,—	706.596,—	1.395.584,—	2.791.172,—	Sinistros Recuperados	4.290.255,12	13.766,07	—	4.304.021,19
Mantenimiento del Cuerpo de Bomberos	271.204,—	—	—	271.204,—	TOTALES				
Mantenimiento de la Superintendencia	113.800,—	244.922,—	358.522,—	717.244,—	689.060,85	57.530.777,08	100.437.015,09	218.656.853,02	218.656.853,02
Timbres y Estampillas	1.172.703,68	819.199,06	1.491.902,73	3.483.805,47					
RENTAS PAGADAS Y LIQUIDADAS	—	—	—	—					
Cuotas de Seguros de Renta de Niños y Postuma	—	15.075,92	15.075,92	30.151,84					
Rentas de Incapacidad	—	16.720,—	16.720,—	33.440,—					
Seguros Recupérados	—	3.911.832,06	3.911.832,06	7.823.664,12					
Sinistros	5.248.403,31	2.981.948,30	3.911.832,06	12.132.183,67					
Vencimiento de Dotales	—	3.933.368,—	—	3.933.368,—					
GASTOS VARIOS	—	—	—	—					
Aviso, Arrendos, Sueldos, Leyes Sociales, Propaganda, Gastos	—	—	—	—					
de Viajes, material de las Oficinas, Honorarios Médicos, Par-	8.073.658,56	13.185.172,99	21.258.831,53	42.517.663,08					
ticipaciones Contractuales, Inspección de Agencias y de Ries-	—	—	—	—					
gos	—	—	—	—					
OTROS EGRESOS	—	—	—	—					
Castigos de Muebles y Utiles	18.292,04	57.917,18	309.714,26	385.923,48					
Castigo de Primas y Letras	—	341.704,35	—	341.704,35					
Contrato de Participación	—	52.756,82	—	52.756,82					
Gratificación legal y Voluntaria	—	1.648.773,58	2.807.571,22	4.456.344,80					
Remuneración del Directorio al Presidente y Directores por:	—	—	—	—					
Asistencia a Sesiones	60.978,98	59.500,—	59.500,—	119.000,—					
Participaciones Estatutarias	—	314.717,98	391.595,42	706.313,40					
UTILIDAD GENERAL	609.789,83	3.147.179,83	3.915.954,22	7.672.923,88					
TOTALES	689.060,85	57.530.777,08	100.437.015,09	218.656.853,02					

OSCAR ARAYA AGUIRRE
Contador General

LUIS RODRIGUEZ EWER
Gerente

(PASA AL FRENTE)

LA PREVISION...

(DEL FRENTE)

INFORME DEL ACTUARIO

El infrascripto, Actuario de "LA PREVISION" Compañía Chilena de Seguros, certifica que las reservas técnicas han sido calculadas en conformidad a la ciencia actuarial, de acuerdo con las normas prescritas por la Superintendencia de Compañías de Seguros y a base de las tablas H. M. Woolhouse al 4, 5 o/o de interés y H. M. King al 5 o/o de interés y ascenden al 31 de Diciembre de 1953 a \$ 119.022.528.— En esta suma está comprendida la parte de reservas que corresponde a los reaseguros cedidos, ascendente a \$ 8.145.002.—, resultando para la cartera de cargo de la Compañía una reserva de balance por valor de \$ 110.877.526.—

SANTIAGO, 5 de Marzo de 1954

SERGIO RIOS LAVIN

INFORME DE LA COMISION REVISORA DE CUENTAS

Los infrascriptos, en su calidad de Inspectores de Cuentas, han examinado el Balance General precedente, comprobándolo con los saldos del Libro Mayor y lo han encontrado conforme. También verificaron la conformidad de las inversiones de acciones, con los certificados extendidos por la institución depositaria, encontrándolas ajustadas a su valor comercial.

GABRIEL BRAVO ALDEA

SANTIAGO, 5 de Marzo de 1954

CARLOS SIGLICH ARANEDA

DETALLES DE LAS INVERSIONES EN ACCIONES Y BIENES RAICES

DE LA PREVISION CIA. CHILENA DE SEGUROS

ACCIONES

Cotización oficial

Cantidades

66.658 Acciones	Compañía Industrias Chilenas C. I. C.	83.—	5.532.614.—
60.878	Fábrica Nacional de Tejidos El Salto	29.—	1.765.462.—
11.321	Sociedad Inmobiliaria San Martín	60.—	3.375.000.—
23.329	Fábrica de Tejidos Caupolicán	24.—	756.504.—
23.329	Compañía de Petróleos de Chile COPEC	33.25	775.689.25
23.329	Fábrica Nacional de Vidrios Planos	79.—	1.645.649.—
23.329	Fábrica Nacional de Lona de Penco Panaloma	43.50	730.800.—
16.800	Sociedad Fabril de Paños de Concepción	28.50	439.900.—
15.466	Fábrica Italo Americana de Paños FIAP	46.—	715.116.—
15.466	Tejidos y Vestuarios VESTEX	17.—	211.905.—
12.465	Compañía de Refinería de Azúcar de Viña del Mar	107.—	1.224.187.—
12.465	Compañía Comercial Interamericana	55.—	616.990.—
12.465	Compañía Manufacturera de Metales MADEMISA	33.—	367.191.—
10.997	Sociedad General de Comercio SOGECO	80.—	879.790.—
10.997	Industrias Varias S. A. INVASA	58.—	609.000.—
10.997	Compañía Industrial INDUS	65.—	631.865.—
9.721	Compañía de Acero del Pacífico	1.100.—	9.981.300.—
9.721	Banco Italiano	120.—	1.874.400.—
9.721	Compañía Chilena de Tabacos	70.—	447.580.—
9.721	Compañía Distribuidora Agrícola S. A.	23.—	120.750.—
9.721	Compañía Chilena de Electricidad (Preferidas)	50.—	100.000.—
9.721	Compañía de Consumidores de Gas de Santiago	44.—	69.080.—
1.570	Compañía Nacional de Rentas S. A.	130.—	192.400.—
1.480	Caja Reaseguradora de Chile Clase "B"	2.462.78	3.474.982.58
1.480	Compañía de Gas de Concepción	50.—	50.150.—
1.003	Sociedad Clínica Santa María	100.—	59.500.—
495	Balneario El Recreo	1.—	1.—
24			
TOTAL			\$ 35.570.815.83

BIENES RAICES

Cantidades

EN SANTIAGO:		
Huérfanos esq. Teatinos — Edificio en construcción:		
Valor Terrenos	\$ 10.500.000.—	
Invertido en edificación, hasta la fecha	49.139.478.79	\$ 59.639.478.79
Marcoleta No 466/474		951.000.—
Teatinos No 340		5.269.488.40
San Pablo No 3001 "TEATRO COLON"		5.254.559.40
Hannover s/n. "TEATRO EGASA"		13.760.619.98
Vivaceta No 1546/68 "TEATRO LIBERTAD"		18.000.000.—
Vicuña Mackenna s/n. LOTEO VILLA "LOS QUILLAYES"		17.589.914.19
EN PROVINCIAS:		
Cartagena — Graderías s/n.		110.000.—
Concepción — Barros Arana 862		3.510.000.—
Temuco — Varas 924/954		8.850.000.—
Temuco — Bulnes 721/743		19.750.000.—
TOTAL		\$ 152.485.060.74

Carrasco...

(DE LA PAGINA 11)

Tiene una velocidad asombrosa para avanzar con la pelota pegada a los botines; es desconcertante en el juego y, junto a ello, es guapo, incisivo, de remate potente. Yo insisto, de remate potente, que se estoy muy reconocido de que se haya brindado la ocasión de jugar frente a él, porque creo no haberlo hecho así porque enfrentarlo a rivales así, de moral, ansias de progresar, de esforzarse cada día más".

Habla después de la climática para el mundial de Suiza: "Brasil, en Río, es a mi juicio el que sirve de referencia para medir la verdadera capacidad de nuestro fútbol. Me parece que Brasil tendrá que ganarnos siempre en condiciones normales, pero luchando, esforzándose. Las cosas mismas del fútbol demuestran que puede producir una victoria chilena, pero ella tendría que ser el producto de una faena extraordinaria nuestra, algo que no puede repetirse todos los días. Con su sistema de defensa y las fallas nuestras de ataque, es muy difícil hacerle un gol a Brasil; aparte de una suprema calidad, una capacidad indubitablemente mayor, en el orden individual y de equipo. Pero ya se vio en Río, lo mismo que aquí en Santiago, que bien preparados, en un cuadro que seña dispuesto a rendir lo mejor, podemos hacer una actuación honrosa, que diga de lo que somos capaces".

A juicio de Isaac Carrasco, el fútbol chileno tiene más posibilidades de ganar al paraguayo que al brasileño. "Ya dije que la defensa brasileña resulta poco menos que insuperable para nosotros y cualquier otro equipo, no así la de Paraguay. En el match que jugamos aquí en Santiago con los "guaraníes" con más suerte, debimos haber hecho un gol en la primera media hora, lo que habría cam-

Festival hará el Dep. LA NACION

Con un campeonato de fútbol interno inicia el Club Deportivo LA NACION sus actividades del año. La primera fecha de esta competencia se efectuará mañana en la cancha de la Casa Nacional del Nipo, sujeto al siguiente programa:

15 horas: Administración con Brasil; 16 horas: Desfile de los ocho equipos participantes y 17 horas: Radiomanía con "Los Tiempos".

Los partidos señalados serán arbitrados por los señores Eugenio Yusta y Fernando Cordero. Concurrirán a esta competencia las autoridades de la Empresa y las señoritas que intervinieron en el Concurso "Misa Chile".

ADIP INICIO ACTIVIDADES

Con una sesión de consejo finalizada mañana sus actividades la Asociación Deportiva de Instituciones Políticas, ADIP, la reunión se efectuará a las 19.30 horas en el local de costumbre y se ruega a las reparticiones enviar a su delegado.

biado mucho el panorama del partido. Algo semejante ocurrió en Asunción. Lo anterior debe interpretarse como que Brasil, en opinión del zaguero chileno, es superior a Paraguay. Y sus palabras finales, lo confirman. Brasil debe ganar el domingo a Paraguay. Esto, siempre que las cosas sean normales, lo que no es fácil, dado el ambiente de guerra que existe en Río contra Paraguay. Pongo el presentimiento de que lamentablemente se va a transformar en una batalla. Y en un clima así puede ganar cualquiera. Y hasta es probable que sea Paraguay el más favorecido por sus condiciones de equipo pujante, vejez, de juego varonil".

ESTA NOCHE EN EL CAUPOLICAN.—

Lucha intensa entre Vargas y Basaure

Interés por ver al pupilo de Fernandito

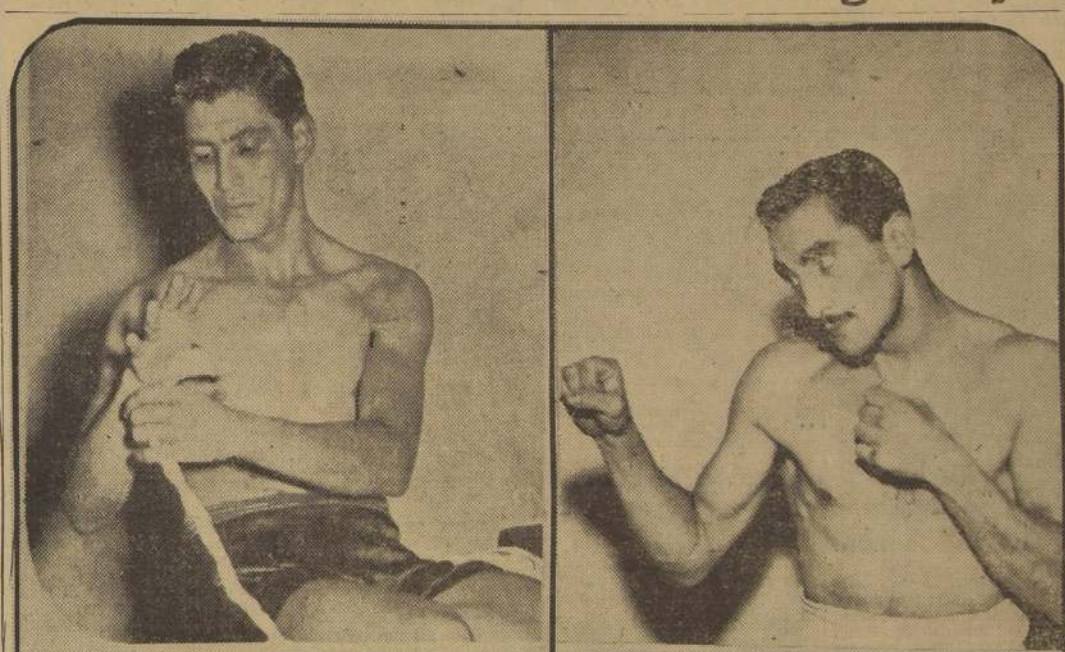

INTERESA DEBUT DE BASAURE.— Dos peleas a diez rounds constituyen la atracción principal de la reunión pugilística que se efectuará esta noche en el Caupolicán. Hugo Basaure será seguramente el protagonista central del espectáculo, por cuanto debutará en las filas del boxeo rentado. El ex campeón amateur formado en el Ferrovial, aparece en el primer grabado de arriba, mientras se vendan las manos en sus entrenamientos para el match que sostendrá esta noche con Manuel Vargas. Luego, en la foto de la derecha, Pacífico Campos, que enfrentará en el semifondo a Manuel Gutiérrez, en ocho vueltas. En la foto de abajo, a la izquierda, podemos ver a Manuel Vargas en una sesión de entrenamiento. En el grabado del centro, aparece el argentino Paulino Varela, mientras coteja su peso en la báscula de la Federación, y por último, Sergio Reinoso, el tenaz peleador metropolitano que espera doblegar al transandino Varela, en su afán de rehabilitar al boxeo local. Por su valentía puede ofrecerse una lucha violenta al voluntarioso Varela.

Nadadores chilenos llegaron a S. Pablo

SAO PAULO, Brasil, 18.— (AL.)— Llegaron a esta ciudad los componentes de la delegación chilena y parte de la uruguaya, que participarán en el Campeonato Sudamericano de Natación que comenzará el próximo domingo, como parte integrante del programa de festejos deportivos, en homenaje al Cuarto Centenario de la fundación de la ciudad.

El Congreso del Deporte Acuático, que se llevará a efecto simultáneamente con el Campeonato, se inaugurará esta noche.

Día negro del fútbol español

ROMA, (UP).— Silenciosos y desanimados, los jugadores españoles regresaron ayer del Estado Olímpico a su hotel, después de haber perdido el derecho a participar en la rueda final del Campeonato Mundial de Fútbol, sin poder, decir, otra cosa que "no fue nuestro día". "Fue un día negro para nosotros". Poco o nada pudieron decir los jugadores españoles en el camerín o en el autobús que los condujo al hotel, luego de haber apenas, empatado a dos con el entusiasmado equipo turco y de haber perdido por sorteo el derecho a pasar a la rueda final.

Iribarren, coach de los españoles, dijo: "El equipo estuvo desarmado y nunca pudo entrar en juego. Nuestro mejor jugador fue tal vez Campanal, que realizó una excelente labor defensiva; pero como unidad, como equipo, debo admitirlo, nunca hicimos nada en el campo".

"En cuanto a los turcos, son rápidos y agresivos. Han mejorado mucho en los últimos meses".

Los turcos, por su parte, regresaron al hotel cantando jubilosamente. El director técnico Sandro Puppo, italiano, dijo: "Nuestra estrategia fue sencillamente seguirlos y presionarlos. Merecimos ganar".

CHANCE...

(DE LA PAGINA 11)

mismo que Hormazábal y acaso si mucho más.

PARA QUE Brasil gane un match —ya lo vimos en el Campeonato del Mundo de 1950, en Río— tienen que salirle bien las cosas desde un comienzo. Salirle bien y con goles. Entonces es cuando sus cracks se tranquilizan, el equipo se mueve como una máquina, jugando al milímetro y las cosas vienen solas, a pedir de boca. Recordamos, en aquella Copa "Rimel", que a España le dieron un baile a toda orquesta, en una de las más perfectas exhibiciones del mejor fútbol que hayamos presenciado. Por línea y por técnica debieron hacer más o menos lo mismo con Uruguay, que llegó a trastabillones a la final y, sin embargo, ya sabemos lo que pasó: un triunfo más de la honorable y olímpica casaca celeste, y con todas las de la ley. Fue un 16 de julio que no se olvidará tan fácilmente.

PAR QUE NO pueda ocurrir el dominio lo mismo que ese 16 de julio? Otra vez a Brasil que, en un sólo partido, se juega su chance para ir a Suiza. Otra vez vemos encima de los Zeri y los Dió una responsabilidad de gran volumen, tremenda, fácil de contagiar a los 160 mil brasileños que gritarán como locos en su Maracanã y, especialmente, a los once que estarán en la cancha. Gritarán y tirarán al espacio cientos de cohetes y pederós que tienen por costumbre. Todo esto, mientras las vava bien. Pero si repiten su actuación última frente a Chile —en Asunción y en Santiago también fue igual—, defensiva, temerosa, más cerca de lo negativo que de lo positivo, entonces se pueden acomplajar y no sólo los paraguayos se les vendrán encima sino también sus 160 mil formidables "torcedores". Ahí está el peligro principal.

Los paraguayos, en cambio, afrontarán el campamento con su tranquilidad, insalvable de "macheteros". Los nervios no existen para ellos. Ya saben como juegan los brasileños, ya los ganaron en Lima. Saben que un empate, para los efectos del puntaje, es como si perdieran. Entonces irán a Maracanã a una sola cosa: vencer. Y no han dicho otra cosa desde que llegaron a Río: venceremos.— (PEPE GAJARDO C., Enviado Especial).

Racing empató 1-1 con seleccionado de París

PARIS, 19. (UP).— El Racing de Buenos Aires y la Selección Profesional de París, empataron esta tarde a un gol, en el partido disputado en el Parc des Princes.

La platea numerada: 150 pesos la platea general; 80 pesos el antiteatro, y 40 pesos la galería. La venta de las numeradas se iniciará desde las 10 de la mañana en el Teatro Caupolicán, teléfono 85012.



Lavadora americana "Naxon", con bomba para expulsar el agua. Capacidad de lavado 2 y medio kilos de ropa seca.

Juguera para corriente universal, con vaso de acero inoxidable. Totalmente desarmable. Lubricación indefinida. 3 velocidades.

Sábado Abierto todo el día

IMPORTADORA Electro Radio LTA. SAN ANTONIO 349-ESTADO 50 AHUMADA 19

INDUSTRIAS ELECTRICAS GENERAL SAN ANTONIO 401 esq. MERCED

El mejor calzado de Chile PARA COLEGIALES Rudloff Hnos. (Valdivia) PARA TODOS LOS UNIFORMES Y COLEGIOS CALIDAD Y DURACION

DEPOSITO DE CALZADO Rudloff VALDIVIA

Huérfanos 1032 - Huérfanos 1032

Partida FALSA

Ha trascendido que el viaje de J. F. Marchant a Santiago, tenía por principal objetivo la compra de Birlatou, para un importante stud brasileño —posiblemente Peixoto de Castro—, pero no prosperó en sus gestiones, por cuanto Birlatou no se vende a ningún precio.

Marchant, antes de ir de Chile, ganó 1.292 carreras en el país. Es uno de los records más impresionantes de la hipica chilena.

Ayer hubo en el Club Hípico una nueva reunión de gerentes de hipódromos, en la tomaron parte el señor Vargas Salinas, en representación del Club Hípico; el señor Miguel Mesa, del Hipódromo Chile; el señor Claudio Allaga y los señores Salas, Camilo Ramírez y otros altos funcionarios de hipódromos. En esta oportunidad se adelantaron nuevos pasos destinados a poner en marcha el sistema de apuestas, denominado Concurso de Pronósticos, que comenzará a practicarse el 25 del presente.

Es probable que el lunes próximo el directorio Club Hípico tome nota de la aspección del cargo de gerente por el señor Guillermo Forster, quien iniciaría sus delicadas funciones el primero de abril.

Francisco Gatica, que rodó hace 10 días, conduciendo a La Perla en el Club Hípico, sigue bastante mejor, pero es probable que no corra hasta junio próximo.

Como se recordará, Gatica, sufrió la fractura de la mandíbula, al ser pateado por uno de los caballos que tomaba parte en esa carrera.

Bello gesto tuvo el señor Benjamín Dobry, quien regaló al Jockey Orellana el caballo Polaco, como una prueba de su reconocimiento a la labor que este buen jinete ha desarrollado en la conducción de numerosos ganadores del stud "Bendor", del cual es propietario el aludido turfman.

El lunes próximo el directorio Club Hípico tome nota de la aspección del cargo de gerente por el señor Guillermo Forster, quien iniciaría sus delicadas funciones el primero de abril.

Francisco Gatica, que rodó hace 10 días, conduciendo a La Perla en el Club Hípico, sigue bastante mejor, pero es probable que no corra hasta junio próximo.

Como se recordará, Gatica, sufrió la fractura de la mandíbula, al ser pateado por uno de los caballos que tomaba parte en esa carrera.

Bello gesto tuvo el señor Benjamín Dobry, quien regaló al Jockey Orellana el caballo Polaco, como una prueba de su reconocimiento a la labor que este buen jinete ha desarrollado en la conducción de numerosos ganadores del stud "Bendor", del cual es propietario el aludido turfman.

El lunes próximo el directorio Club Hípico tome nota de la aspección del cargo de gerente por el señor Guillermo Forster, quien iniciaría sus delicadas funciones el primero de abril.

Francisco Gatica, que rodó hace 10 días, conduciendo a La Perla en el Club Hípico, sigue bastante mejor, pero es probable que no corra hasta junio próximo.

Como se recordará, Gatica, sufrió la fractura de la mandíbula, al ser pateado por uno de los caballos que tomaba parte en esa carrera.

Bello gesto tuvo el señor Benjamín Dobry, quien regaló al Jockey Orellana el caballo Polaco, como una prueba de su reconocimiento a la labor que este buen jinete ha desarrollado en la conducción de numerosos ganadores del stud "Bendor", del cual es propietario el aludido turfman.

El lunes próximo el directorio Club Hípico tome nota de la aspección del cargo de gerente por el señor Guillermo Forster, quien iniciaría sus delicadas funciones el primero de abril.

Francisco Gatica, que rodó hace 10 días, conduciendo a La Perla en el Club Hípico, sigue bastante mejor, pero es probable que no corra hasta junio próximo.

Como se recordará, Gatica, sufrió la fractura de la mandíbula, al ser pateado por uno de los caballos que tomaba parte en esa carrera.

Bello gesto tuvo el señor Benjamín Dobry, quien regaló al Jockey Orellana el caballo Polaco, como una prueba de su reconocimiento a la labor que este buen jinete ha desarrollado en la conducción de numerosos ganadores del stud "Bendor", del cual es propietario el aludido turfman.

El lunes próximo el directorio Club Hípico tome nota de la aspección del cargo de gerente por el señor Guillermo Forster, quien iniciaría sus delicadas funciones el primero de abril.

Francisco Gatica, que rodó hace 10 días, conduciendo a La Perla en el Club Hípico, sigue bastante mejor, pero es probable que no corra hasta junio próximo.

Como se recordará, Gatica, sufrió la fractura de la mandíbula, al ser pateado por uno de los caballos que tomaba parte en esa carrera.

Bello gesto tuvo el señor Benjamín Dobry, quien regaló al Jockey Orellana el caballo Polaco, como una prueba de su reconocimiento a la labor que este buen jinete ha desarrollado en la conducción de numerosos ganadores del stud "Bendor", del cual es propietario el aludido turfman.

El lunes próximo el directorio Club Hípico tome nota de la aspección del cargo de gerente por el señor Guillermo Forster, quien iniciaría sus delicadas funciones el primero de abril.

Francisco Gatica, que rodó hace 10 días, conduciendo a La Perla en el Club Hípico, sigue bastante mejor, pero es probable que no corra hasta junio próximo.

Como se recordará, Gatica, sufrió la fractura de la mandíbula, al ser pateado por uno de los caballos que tomaba parte en esa carrera.

Bello gesto tuvo el señor Benjamín Dobry, quien regaló al Jockey Orellana el caballo Polaco, como una prueba de su reconocimiento a la labor que este buen jinete ha desarrollado en la conducción de numerosos ganadores del stud "Bendor", del cual es propietario el aludido turfman.

El lunes próximo el directorio Club Hípico tome nota de la aspección del cargo de gerente por el señor Guillermo Forster, quien iniciaría sus delicadas funciones el primero de abril.

Francisco Gatica, que rodó hace 10 días, conduciendo a La Perla en el Club Hípico, sigue bastante mejor, pero es probable que no corra hasta junio próximo.

Como se recordará, Gatica, sufrió la fractura de la mandíbula, al ser pateado por uno de los caballos que tomaba parte en esa carrera.

PRIMERA CARRERA. — 1.200 metros. — (5.ª serie).

HELIO, 56, (J. Atala). — Fue bueno su segundo de Cow Boy. Otra vez estará en el marcador. NEGROSCO, 55, (E. Soto). — Defectuó en esa misma carrera, pero actuó con muchos inconvenientes. Posible sorpresa. MARCELO, 54, (R. Contreras). — Está cotejando bien y fué tercero de Ya y Clandestino. Hará pelea.

OREA, 54, (H. Vargas). — La hija de Oregano acaba de ser tercer en la mencionada carrera de Cow Boy sobre Helio. Contrará con muchos partidarios. ZANDRA, 54, (E. Quezada). — Solamente ocupó el decimoprimero lugar en la de Ya. Esperar.

LLAMBION, 53, (N.N.). — Se está componiendo y un placé fue de ser para él. No figuró en la de Cow Boy. PALMADITA, 53, (J. Escobar). — Poca opción le vemos. No se dejó ver en la de Ya.

TENACIDAD, 53, (S. Godoy). — No fué nada de mala su actuación última en el Hipódromo, donde se clasificó quinta de Vir y Marne. Aquí corre bien y sus boletos pueden ser cobrados con gran sport.

CAIDAD, 52, (L. Marcos). — La pupila de Maggi se sería enemiga. Ha cotejado bien y en su corral creen que se lucrará. COMOFIN, 52, (J. Navarro). — No tenemos referencias de este hijo de Comovós.

TEMPERANTE, 51, (J. Aravena). — En su más reciente fué uno de los animales que se quedaron rezagados en la partida. No descuidarlo.

TACANO, 50, (J. Alborno). — Tampoco conocemos a este descendiente de Cachalote. ESCARPADO, 49, (E. Farías). — El hijo de Tapicero se ha visto bien en sus ejercicios y creemos que ahora hará pelea hasta el disco.

LOCARIO, 45, (G. Monet). — Corral con el anterior y poca ayuda puede proporcionarle MAIPU, 49, (F. Pizarro). — La sorpresa premia. Buen cuarto de Cow Boy. Dividido suculento. PELOPONESO, 49, (L. Paredes). — Veloz el pupilo de Inda y puede luchar desde la largada. Tercero de Cachador y Stella Maris.

STELLA MARIS, 49, (O. Manríquez). — Con este peso quedó en condiciones de ganarlo. Tercero de Cachador estrechamente por Cachador.

ASTUTA, 52, (R. Parodi). — Ni decima en la carrera ganada por Provita pero anteriormente había figurado la hija de Cockney.

BORLA NEGRA, 52, (S. Godoy). — Se no nada. QUIEN SABE, 52, (L. Vargas). — Debutante, hija de Borla Negro, pues la prepara el negro Bagú.

GAMINE, 52, (M. Reyes). — Ganando sólo a tres debió en la carrera de Provita. Difícil que haya tenido una mejoría suficiente para pelear la llegada.

GUAJIRA, 52, (L. Pérez). — En sus aperturas ha mejorado la pupila de Muñoz Cienfuegos y sería ahora un alto dividendo.

HUERTA, 52, (A. Poblete). — Debutante hija de Afghan II y Huelva, propia hermana de Cachador, y preparada por Juan Cárdenas. Pertenece al stud "Lota".

MITRAILLE, 52, (A. Urrutia). — Buena quinta de Provita y ahora debe por lo menos figurar en el marcador la hija de Dichato.

MUSIDORA, 52, (O. Olivares). — Debuta la hija de Nasreddin y La Clada. La musa hermana materna de Uscaria y de Belcha. La prepara Samuel Fuentes y defenderá los colores del criador Stud "La Agulla".

NITA CHILENA, 52, (F. Pizarro). — Muy bueno su debut pues atropelló a última hora y logró empatar el segundo puesto con Tinta en la que ganó Cockney.

SILVANA, 52, (J. Atala). — Debutó sin figurar en la ganada por Provita. No se puede esperar ahora una mejor performance.

TINCA, 52, (R. Cornejo). — La enemiga precisa de Nita Chilena y con aperturas muy recomendables, además de llevar la monta del líder de la Estadística.

VITELA, 52, (J. Sánchez). — Debutó buena sexta de Provita y ahora con la monta del "americano" Juan Sánchez, debe estar en el marcador.

WHIULASH, 52, (O. Bravo). — La hija de Knout y Molera debutó sin figurar en la ganada por Campanita. Difícil que pueda ahora intervenir en la partida con alguna expectativa.

TERCERA CARRERA. — 1.200 metros. — (3.ª serie). BRITANICO, 55, (L. Pérez). — Decimo en su reaparición de Cow Boy; mejor "puesto" ahora para mejorar de colocación. CARNEGIE, 55, (P. Flores). — Se presenta después de un largo descanso y con aperturas discretas.

FIEL AMIGO, 55, (J. Aravena). — Reaparece también después de varios meses de ausencia.

FUSELAJE, 55, (J. Rodríguez). — Escólit a Cow Boy y costará a sus adversarios vencerlo. Posible favorito.

GLION, 55, (H. Hevia). — Es

MARAVILLOSA, 48, (J. Rodríguez). — Última en esa misma carrera. En algunos meses más la colizaremos.

FRUTUICA, 47, (J. Quintana). — Quinta en la carrera anterior y como ha seguido cotejando en forma discreta, puede ser enemiga peligrosa para los favoritos.

LOBEZO, 46, (G. Montero). — Último en la de Cow Boy y Helio partiendo rezagado; sin inconvenientes puede lucirse en su reaparición.

MARINERA, 46, (G. Ruiz). — Recomendamos este lance, pues su salida de perdedores fué fácil y en un tiempo discreto.

COLTAUCO, 45, (S. Arredondo). — Ganando dos veces en la de Cachador; le falta mucho aún para alternar con éstos.

ABALHAR GRAN FAVORITO EN EL "COTEJO DE POTRILLOS"

Otro número selectivo de importancia es el "Cotejo de Potrillos", que se disputará el domingo en el Club Hípico. Serán de la partida varios elementos que parecen ser muy buenos, dentro de una generación que hasta el momento perfila grandes valores.

ABALHAR, 55, (L. Espinoza). — Un gran precio en las ventas del año pasado, medio hermano de Abrantes e Invicto. Corrió por primera y única vez el 7 de marzo en Viña del Mar, y venció al galope por tres cuerpos. El lunes último trabajó en forma sobresaliente en el Club Hípico, y está llamado a ser gran favorito en las apuestas.

2 BOARDILL, 55, (A. Poblete). — Abrantes lo aventaja por amplio margen en "El Estreno", pero aquí es todo un crack. Un placé debe alcanzarse.

3 DAMASCO, 55, (J. Atala). — Su campaña se compone de dos presentaciones. Debutó atrasado el último domingo de enero, y llegó séptimo de Hollywood Park. Después venció estrechamente a Imponente, en el Chile. No son méritos éstos para considerarlo de peligro por ahora.

4 HOLLYWOOD PARK, 55, (R. Parodi). — En el clásico "Pedro J. Medina" ganado por Caraqueño en el Chile, llegó último. Ya a sus cortos años, se ha visto irregular. Es muy ligero y actuará entre los punteros desde la partida.

5 ROSAMEL, 55, (A. Silva). — En cambio éste ha corrido ya cinco veces y en la quinta —que es la última— vino en sexto en categoría por un pescuazo sobre Santos Vega. Se ha visto netamente inferior a varios de sus adversarios.

6 VIDI, 55, (J. Olivares). — Por línea, debe finalizar después que otros. A mediados del mes pasado tuvo que emplearse totalmente para bañar a Almagro y Luperco.

7 HLO, 55, (J. L. Silva). — Con mucho prestigio llegó al clásico mencionado en el párrafo anterior, y sólo pudo clasificarse quinto. Cuando logró su primer triunfo lo hizo por la distancia mínima sobre Rosamel.

8 JUPI JAPA, 55, (J. E. Bravo). — Escólit a dos y medio cuerpos a Caraqueño y anteriormente en su debut en La Palma también —venció por nariz a J. E. Bravo— sobre 850 metros, de manera que es la primera vez que corre la distancia y en esta pista.

9 PANDILLERO, 55, (O. Olivares). — Bravo enemigo para Abalhar según muchos. Ha corrido sólo una vez —el 3 de enero— y en ella dió cuenta por media cabeza de Hollywood Park. Se vio muy bueno y luchador, y el segundo premio puede corresponderle.

10 ROSAMEL, 55, (A. Silva). — En cambio éste ha corrido ya cinco veces y en la quinta —que es la última— vino en sexto en categoría por un pescuazo sobre Santos Vega. Se ha visto netamente inferior a varios de sus adversarios.

11 VIDI, 55, (J. Olivares). — Por línea, debe finalizar después que otros. A mediados del mes pasado tuvo que emplearse totalmente para bañar a Almagro y Luperco.

12 HLO, 55, (J. L. Silva). — Con mucho prestigio llegó al clásico mencionado en el párrafo anterior, y sólo pudo clasificarse quinto. Cuando logró su primer triunfo lo hizo por la distancia mínima sobre Rosamel.

13 JUPI JAPA, 55, (J. E. Bravo). — Escólit a dos y medio cuerpos a Caraqueño y anteriormente en su debut en La Palma también —venció por nariz a J. E. Bravo— sobre 850 metros, de manera que es la primera vez que corre la distancia y en esta pista.

14 PANDILLERO, 55, (O. Olivares). — Bravo enemigo para Abalhar según muchos. Ha corrido sólo una vez —el 3 de enero— y en ella dió cuenta por media cabeza de Hollywood Park. Se vio muy bueno y luchador, y el segundo premio puede corresponderle.

15 ROSAMEL, 55, (A. Silva). — En cambio éste ha corrido ya cinco veces y en la quinta —que es la última— vino en sexto en categoría por un pescuazo sobre Santos Vega. Se ha visto netamente inferior a varios de sus adversarios.

16 VIDI, 55, (J. Olivares). — Por línea, debe finalizar después que otros. A mediados del mes pasado tuvo que emplearse totalmente para bañar a Almagro y Luperco.

17 HLO, 55, (J. L. Silva). — Con mucho prestigio llegó al clásico mencionado en el párrafo anterior, y sólo pudo clasificarse quinto. Cuando logró su primer triunfo lo hizo por la distancia mínima sobre Rosamel.

18 JUPI JAPA, 55, (J. E. Bravo). — Escólit a dos y medio cuerpos a Caraqueño y anteriormente en su debut en La Palma también —venció por nariz a J. E. Bravo— sobre 850 metros, de manera que es la primera vez que corre la distancia y en esta pista.

19 PANDILLERO, 55, (O. Olivares). — Bravo enemigo para Abalhar según muchos. Ha corrido sólo una vez —el 3 de enero— y en ella dió cuenta por media cabeza de Hollywood Park. Se vio muy bueno y luchador, y el segundo premio puede corresponderle.

20 ROSAMEL, 55, (A. Silva). — En cambio éste ha corrido ya cinco veces y en la quinta —que es la última— vino en sexto en categoría por un pescuazo sobre Santos Vega. Se ha visto netamente inferior a varios de sus adversarios.

21 VIDI, 55, (J. Olivares). — Por línea, debe finalizar después que otros. A mediados del mes pasado tuvo que emplearse totalmente para bañar a Almagro y Luperco.

22 HLO, 55, (J. L. Silva). — Con mucho prestigio llegó al clásico mencionado en el párrafo anterior, y sólo pudo clasificarse quinto. Cuando logró su primer triunfo lo hizo por la distancia mínima sobre Rosamel.

23 JUPI JAPA, 55, (J. E. Bravo). — Escólit a dos y medio cuerpos a Caraqueño y anteriormente en su debut en La Palma también —venció por nariz a J. E. Bravo— sobre 850 metros, de manera que es la primera vez que corre la distancia y en esta pista.

24 PANDILLERO, 55, (O. Olivares). — Bravo enemigo para Abalhar según muchos. Ha corrido sólo una vez —el 3 de enero— y en ella dió cuenta por media cabeza de Hollywood Park. Se vio muy bueno y luchador, y el segundo premio puede corresponderle.

25 ROSAMEL, 55, (A. Silva). — En cambio éste ha corrido ya cinco veces y en la quinta —que es la última— vino en sexto en categoría por un pescuazo sobre Santos Vega. Se ha visto netamente inferior a varios de sus adversarios.

26 VIDI, 55, (J. Olivares). — Por línea, debe finalizar después que otros. A mediados del mes pasado tuvo que emplearse totalmente para bañar a Almagro y Luperco.

27 HLO, 55, (J. L. Silva). — Con mucho prestigio llegó al clásico mencionado en el párrafo anterior, y sólo pudo clasificarse quinto. Cuando logró su primer triunfo lo hizo por la distancia mínima sobre Rosamel.

28 JUPI JAPA, 55, (J. E. Bravo). — Escólit a dos y medio cuerpos a Caraqueño y anteriormente en su debut en La Palma también —venció por nariz a J. E. Bravo— sobre 850 metros, de manera que es la primera vez que corre la distancia y en esta pista.

OMAR OLIVARES. — Está cotejando como nunca de bien el jockey, que montará a Abalhar en el "Cotejo de Potrillos"

Sexta alfo distanciado de Marabú, la potranca. Difícil que figure siquiera.

NOVENA CARRERA. — 1.200 metros. — (2.ª serie).

VERONAI, 59, (P. Flores). — Está acostumbrado a lucirse pesos altos el excelente jinete de Fuentos, que acaba de ser segundo y desahogado de Ralco a cuatro y medio cuerpos.

CRONOS, 53, (J. Atala). — Realizó buenas performances en el pasado y no corre desde el 10 de enero, día en que se clasificó tercero de Ralco y Cosmos. Bravo competidor también, y en corral con Veronai.

CONRADITO, 56, (R. Manríquez). — En condiciones de otro tanto en esta quinta carrera.

LOVER, 54, (J. Sánchez). — Se venía con Conradito y la reina llamada a contar lances con una alta cotización.

COSMOS, 56, (O. Bravo). — Fue uno de los rodadores de la prueba que hizo suya Conradito. Ha recuperado las formas que le permitieron cumplir una brillante campaña a fines del año pasado.

JOVEL, 54, (O. Valenzuela). — Después de una larguísima ausencia reapareció en la de Conradito y terminó cuarto entre otros mejores a nuestro juicio.

TOUT SEUL, 53, (L. Espinoza). — En condiciones de otros tantos compromisos sentados en el caso de conquistar un triunfo.

ONZO, 52, (J. García). — La te se por su tercera carrera, pero ahora sus adversarios son muchos más braves.

BRIGAND, 51, (M. Reyes). — No es el antes el hijo de Bono, que corrió por última vez el 21 del mes pasado, terminando lastimosamente último.

BAR ONE, 50, (A. Silva). — Es mucho lote para él. GINGO, 49, (A. Urrutia). — Ganó estrechamente a Camarero en 1.900, y después sólo pudo llegar sexto de Onzo, en la milla. Cuidado con él que es irregular.

HIERRO VIEJO, 48, (O. Godoy). — Trabaja bien, pero corresponde. Sexto de Tout Seul el domingo, a pesos iguales.

TRILE, 47, (F. Pizarro). — Demuestra grandes progresos a los elementos que se le ponen en un lote tan bueno hay un mundo de distancia.

VAGRANCY, 45, (S. Alende). — También es problemática la cosa para ella. En una reaparición.

DECIMA CARRERA. — 1.200 metros. — (4.ª serie).

CAMONTE, 55, (O. Jafar). — Ha defecionado feamente en La Palma. Esperamos que la gane una buena carrera para su titular.

MARTIN, 55, (L. Espinoza). — Se ha visto luchador y activo en su carrera de debut, pero en su tercer carrera el domingo pasado la misma colocación de Camarero. Puede ser una buena carrera para su titular.

ABADAN, 54, (A. Poblete). — Cuando produjera un buen momento, pero por ahora remos de él.

FLORADA, 54, (H. Hevia). — No figuró en la de Camarero. Nieta de Tigre y Nita Chilena. En la carrera de Camarero batió a Herrera con tronzeros.

ESTANZA, 53, (A. Urrutia). — Acaba de triunfar ampliamente en el Hipódromo Chile, y con un poco de suerte puede volver a ganar. Se ha visto volar en sus cotejos.

JUMP, 53, (J. Sánchez). — La enemiga más peligrosa: en la última atropellada escólit por su margen a Lorenzo. La cosa es imperdible.

MORA, 53, (J. E. Bravo). — Debutó en su reaparición. Último. No nos gusta.

PEOPLE, 52, (L. Pérez). — Actúa desde el año pasado. TAANARI, 52, (J. García). — La Palma al escólit a Nita Tigre. Puede hacerle pelear de la partida.

YA, 52, (R. Parodi). — Mayor esfuerzo dió cuenta de su habilidad. CORAZON LOCO, 51, (E. Flores). — Su actuación en el galope de la fue mala en la de Camarero.

COW BOY, 51, (R. Manríquez). — Gran carta por su triunfo sobre Helio y como adversario difícil de vencer.

CACHADOR, 49, (P. Flores). — Excelente su tercer día de Don Villa. Dará más a jero y luchador. DARÉ, 48, (O. Godoy). — No tomó nada en el "Cotejo de Potrillos".

MISS RECUERDO, 48, (O. Godoy). — No tomó nada en el "Cotejo de Potrillos".

MARQUEZ, 48, (J. Rodríguez). — Muy buena su performance última en la que se clasificó cuarto cerca de Camarero.

WHITE VISION, 47, (O. Godoy). — Tuvo un handicap de tercera en la de Jump y la Palma, a pesar de su gran triunfo. Puede ser un gran competidor.

BACHELIER, 47, (L. A. Paredes). — Teníamos esperanzas de que dominara el pasado, pero no pudo haber desahogado a su nete. No olvidarlo en las apuestas.

BIDACHE, 45, (S. Godoy). — Por el bajo peso que le imponía pudo alternar con los mejores en esta adversaria. Se ha visto en el "Cotejo de Potrillos".

CUPON HIPICO "LA NACION" Y "LOS TIEMPOS" PREMIO: \$ 5.611 DOMINGO 21 DE MARZO DE 1954

Los caballos que se indican ganarán las siguientes carreras del Club Hípico:

1.ª
2.ª
3.ª
4.ª
5.ª
6.ª
7.ª
8.ª
9.ª
10.ª
NOMBRE
DIRECCION
CARNET (si tiene)
Acompañe una estampilla de un peso.

UNIVERSIDAD TRITON 76 2.ª DE UNA SERIE DEDICADA A SEGURIDAD EN EL TRANSITO.

DE ABOLLADURAS Y PARTES

En la lección de hoy, el profesor Juan Segura nos relata otro interesante caso. Parachoque y Parabriza tenían auto fuera de uso. Ahora era uno nuevo, chiquito, de color gris, para que pasara inadvertido ante los carabinieri. Esa noche fueron al teatro. Lo dejaron en una calle lateral y se encaminaron felices a ver la película. El largo beso de los protagonistas marcaba el final de aquella historia que los había hecho olvidar las tragedias anteriores. Parabriza suspiraba recordando la apostura del galán, y Parachoque soñaba con la estrella rubia, que tenía más curvas que el camino a Concón. Pero el destino les deparaba una abolladura más. Si... un abusador camión se había incrustado en la parte trasera del auto. Y, para colmo, lo acusaban... ¿de qué lo acusaban?

Siempre ocurre lo mismo: la desgracia ataca donde es menos esperada. Nos hace acordar de la acción silenciosa, devastadora de los ácidos que corren los cilindros de su motor. Pero ahí, menos mal, podemos prevenir la desgracia con un buen lubricante. TRITON 76, por ejemplo, que, por su base 100% parafínica, es lubricante, anticorrosivo y detergente a la vez. Pero Parachoque había cometido una infracción muy evidente, pues había estacionado su coche a menos de 1 metro de la esquina, cosa que pena estrictamente la ley.

...y el profesor Juan Segura siempre dice:
Vaya seguro con TRITON 76
ruta segura...
a lubricación perfecta
Un producto 76 Union Oil Co. de California.

CARPAS para PLAYAS

de primera, ofrece para entrega inmediata, en varios colores. Manufacturera Quimica S. A. P. A. C. 555 TELEFONO 51432 Entre Eduardo Matte y Santa Fe. Proveedor de las Fuerzas Armadas, Empresas de Transportes, Compañías Navales y Pescauerías.

Carpas para camiones en lona impermeable

CORTAS del TURF

Francisco mejoría ha experimentado el popular empleado del Club Hípico Gerardo Zamorano, que desde algún tiempo se encuentra enfermo.

Adquirido en la suma de 750.000 pesos, Ginecos, un hijo de Fraxton y Glenocory que prepara Juan Melero, sufrió la aplicación de cáusticos, pues le aparecieron cánceres en la cuatro patas. Ha sido enviada a Viña del Mar, donde estará a cargo de Fernando Castro.

Bambolota, que después de su última carrera se sintió de alguna gravedad, motivo por el cual fue enviada al campo, regresó al corral de Juan Melero para reiniciar su entrenamiento.

Fue comprada por el stud "Anita", Pavilla y seguirá bajo la dirección de Antonio Buller.

Sunny, que en el norte resultó inapable llegando a correr con los pesos más altos y que traida a la capital no tuvo éxito, ha sido enviada a Viña del Mar, donde estará a cargo de Fernando Castro.

Aidon fue enviado al Hipódromo Chile al cuidado de Ernesto Maggi.

Dos veteranos que cumplieron una buena campaña en poder de Alejandro Valdés —Harrison y Matuco— han sido entregados a Ernesto Inda.

Tonel, un lindo hijo de Tónico, fue embarcado ayer en avión con destino a Perú, donde correrá por cuenta del stud Los Condores.

LA NACION.—Viernes 19 de marzo de 1954 — 15

Busca la cinematografía

HOLLYWOOD.— (Especial para LA NACION).— Cuando los críticos de esta ciudad califican una película de "viva", o de "repentida hasta el cansancio", los productores se defienden a menudo con el argumento de que en la literatura mundial sólo hay, después de todo, unos cuantos temas básicos. Dado esto, los temas básicos, dicen los productores, el auditorio sólo puede esperar variaciones sobre ellos.

Sea verdadero o falso, este argumento de los "temas básicos", lo cierto es que a través de los años, los productores han insistido en lo que consideran temas "ensayados y verdaderos" para sus películas.

No obstante haberse producido en los últimos años un cierto número de películas que se apartan del sendero trillado, las películas que tienen el sello de "seguras" han dominado en la taquilla.

La competencia de la televisión, dicen los críticos, forzará a los estudios a ensayar algo nuevo en materia de argumentos, pero cualquiera al echar un vistazo a las dos últimas películas de MGM, se convencerá de que los temas que pueden producirse continúan primando entre nosotros.

"Tennessee Champ" o "Gypsy Colt"—que aún no llegan a Chile—son ambos agradables y sentimentales ejercicios que se realizan sobre un bien trillado sendero. Lo único nuevo que ambas ofrecen es el haber sido filmadas en Anasco Color, que tiene la propiedad de reproducir con notable aproximación los colores naturales del mundo que nos rodea.

Las películas de niños o de animales se han considerado siempre en Hollywood como éxitos seguros y si se les junta, cosa que se ha realizado en el argumento de "Gypsy Colt", no es difícil ver por qué el productor eligió rápidamente esta película, en vez de filmar una que se refería a los problemas económicos, o a mayor madurez.

En "Tennessee Champ" se mezclan también dos de los temas "ensayados y verdaderos", en este caso, el boxeo de campeonato y la religión. La religión está representada por la fe evangélica y sencilla de un muchacho campesino, quien entra al cuadrilero en busca de dinero para construir una iglesia. Resulta innecesario decir que consiga el dinero e incluso llega a proporcionar una cierta dosis de bondad a su "manager", que es un pijo.

La mayoría de nosotros hemos visto unas cuantas películas como ésta y la mayoría de los productores insiste en que estamos ansiosos de ver otras del mismo tipo. Algunos, sin embargo, como Stanley Kramer, no están de acuerdo y argumentan que los audios son más sofisticados hoy. Para probar su tesis ha hecho películas tales como "Champion", "High Noon" y "The Caine Mutiny", todas las cuales no sólo son éxitos de taquilla, sino que se han ganado el corazón de los críticos.

JANE WYMAN BAILA

Columbia Pictures estrenará el próximo martes en el cine Central, la divertida comedia musical en technicolor, "Amor a medianoche".

Jane Wyman, la protagonista, vuelve aquí a los papeles que le abrieron las puertas del cine: la de bailarina. Ray Milland y Aldo Ray, el famoso cantante, secundan a la estrella.

MATINAL INFANTIL

El cine rotativo Sao Paulo, ofrecerá el próximo domingo una matinal infantil con la película de Walt Disney, "Blanca Nieves y los siete enanitos".

Por otra parte, desde el lunes exhibirá en programa doble "Piloto de pruebas" con Clark Gable y "El padre es abuelo", con Spencer Tracy.

RESONANCIA CONTINENTAL.

Hoy inauguran Teatro de la SATCH

Hoy, a las 22 horas se llevará a efecto la función inaugural del moderno Teatro SATCH, construido, tras largos años de esfuerzos y sacrificios, por los integrantes de la Sociedad de Autores Teatrales de Chile, encabezados por su presidente, Carlos Cariola y por su secretario general, Rogel Retes.

La función de esta noche, será presidida por Su Excelencia el Presidente de la República, contará con la asistencia de Ministros, parlamentarios, diplomáticos, artistas y autores.

Rendirán homenaje a Carlos Cariola

Asistirán el Presidente

El acto se iniciará con la interpretación del Himno Nacional y del Himno de la SATCH por un coro formado por los cantantes líricos chilenos. Luego hará uso de la palabra un representante del directorio de la SATCH, a continuación de lo cual se alzará por primera vez el telón del teatro para permitir la representación de la comedia "Que vergüenza para la familia", obra de la que es autor Carlos Cariola y que fue seleccionada como un homenaje al principal creador de esta monumental obra.

Un selecto elenco artístico, encabezado y dirigido por Alejandro Flores, animará los diversos personajes de esta celebrada comedia a la que seguirá un gran fin de fiesta en el que participarán las más destacadas figuras del teatro y la radio.

RESONANCIA CONTINENTAL.— La inauguración del teatro de la SATCH, constituye un acontecimiento de resonancia continental. Los principales diarios de las capitales sudamericanas han comentado esta obra como una de las de mayor importancia artística y cultural, exhibiéndola como un ejemplo para todas las sociedades de autores teatrales.

EL EDIFICIO.— Este teatro está ubicado en el edificio construido en San Diego 246, que consta de cinco pisos, en los cuales están distribuidas salas de ensayo, conferencias, biblioteca, servicio médico y demás dependencias de la Sociedad de Autores Teatrales de Chile. En el subsuelo existe un teatro íntimo denominado "Talia", el que será inaugurado próximamente.

CARLOS CARIOLA

intermedio

EN EL BANDERA.— Luchó Córdoba sigue presentando con regular éxito la comedia que escribió en colaboración con Isidoro Basa, "Marido en tres dimensiones". En esta obra, tienen destacada actuación Olvido Leguía y Kika, que sorprende favorablemente en su debut teatral. "Marido en tres dimensiones" se representa a diario en funciones de vernáculo y noche.

PREPARAN ESTRENO.— Una gran batalla artística se iniciará en el Teatro Opera al estrenarse la nueva revista de Eugenio Retes, "Cocot de belleza". Los contendores serán las muchachas que integran los ballets D'Arcy y Maria Rivet. Elvira Mayo seguirá de vedette del conjunto junto a Tania.

"MARTIN RIVAS".— Aceleradamente se están realizando los ensayos de "Martin Rivas", la obra de Blas Gana que estrenará pronto el Teatro de Ensayo bajo la dirección de Germán Becker. Laura Murúa y Elena Moreno tendrán a su cargo los roles principales de esta obra.

"CRIMEN PERFECTO".— Otro director que también prepara estreno es Américo Vargas, que viene realizando una exitosa temporada en el teatro íntimo Mari. Vargas seleccionó una obra de ambiente policial titulada "Crimen perfecto". El autor, Frederick Knott es uno de los más solicitados autores de Londres, en donde se está representando esta obra desde hace tres años.

sufrió allí una de las mayores sorpresas de su vida. En su primer paseo por las calles de ese balneario notó, con asombro, que los transeúntes lo miraban detenidamente, y que muchos de ellos llevaban indios hasta a su lado. Emilio supuso que lo estaban confundiendo con alguien, optando por no preocuparse más del asunto. Al poco, caminando de regreso al hotel, se vio repentinamente asaltado por un grupo de muchachos que le pedían a gritos su autógrafo:

era que lo confundían con el popular astro cinematográfico, Narciso Ibáñez Menta. Desde ese instante, Emilio Martínez, tuvo que pasarse repitiendo a cada rato: "No soy Narciso".

AL CINE AUDITORIUM.— La pareja estelar de "El manto sagrado", Jean Simmons y Victor Mature, son los protagonistas de la comedia de Paramount, "Así muere el amor", que reestrenará el próximo lunes el cine Auditorium.

ROMANCE EN PARIS.— Alameda Montiel, la estrella chilena que se consagró en la película "Río abajo", está desde hace un año en París estudiando teatro y ballet. En la noche de una concurrencia bastante grande, ella se presentó en un vestido de termino y fue aplaudida. El amor no le arredra al bailar. El amor no le arredra al bailar. El amor no le arredra al bailar.

NO SOY NARCISO.— Emilio Martínez, que integró la delegación chilena al Festival Cinematográfico de Mar del Plata,

T U R F

Chances completas del HIPÓDROMO

PRIMERA CARRERA.— 1.400 metros, 6.ª Serie.

CERVATILLO, 55 (R. Silva).— Si corriera tanto como el norte no habría como ganarlo.

DAKINA, 55 (L. Espinoza).— Es rápida y tiene derecho al triunfo.

PROMISIÓN, 55 (G. Retamal).— Estamos por quitarle el saludo.

TROPICAL, 54 (M. Ocampo).— Segundo de Ferrea. A jugar firme tocan.

QUINCHA, 53 (J. Pizarro).— De señales de progreso. Costará ganarla aquí.

ALICANTO, 53 (U. Gaete).— Jinete energético le buscaron. Buen sport por lo menos a plaza.

OMER PASHA, 52 (A. Urrutia).— Discreto y suelto figurar en estos lotes.

CANIBAL, 52 (L. Pérez).— Lo justo sería que ganara. Tiene una "suíte" de segundos lugares.

DAMA DEL MAR, 52 (S. Allende).— Complica la cosa, pues vale más que varios de sus rivales.

BARDAL, 51 (H. Hevia).— Con este jinete llegó tercero. Trino y Bardal es bastante mejor.

ATTILA, 50 (R. Parada).— Buena acomoda le vimos el domingo en el Club Hípico.

BOMBITO, 49 (F. Alvarez).— Se dio el lujo de ganar a Chimbruno. Costará superarlo.

TARGUINO, 49 (O. Manríquez).— Le será difícil ganarse la avara.

HEROISMO, 48 (C. Farmer).— Lo vemos arremeter con brío al final.



Cuando Moína ganó, en el Hipódromo Chile el Clásico "Juan Verza", fue retratado por nuestro repórter gráfico en los momentos en que la toma de la brida Gloria Legios, entonces candidata y hoy "Miss Chile". Reproducimos esta foto, de tanta actualidad, con motivo de que Moína volverá a correr en el clásico "República de Panamá", donde será favorita en las apuestas.

Clásico "República de Panamá" se correrá en el Hipódromo

El Clásico República de Panamá, reservado a potrancas de dos años tiene en tabla el Hipódromo Chile para el domingo próximo. En segunda, junto con la lista de rivales anotados, hacemos una referencia que puede permitir formarse una idea de su chance en esta carrera:

Si algo saben, tener en cuenta a la lista de rivales anotados, hacemos una referencia que puede permitir formarse una idea de su chance en esta carrera:

ANTUCA, 52.— G. Retamal.— La hija de Hamlet, corriendo con poca suerte, sólo pudo llegar quinta el domingo pasado. En la que ganó Rempolita. Antes, logró llegar segunda de Carnarina.

CARNARINA, 52.— R. Cornejo.— Saló de perdedora ganando a Antuca y Rempolita la descendiente de El Gaucho, que se perfila como una de las rivales serias de Moína.

CARTA VERA, 52.— A. Poblete.— Ganó a Tinea en su salida de perdedora. Ha mejorado y probará suerte en la arena donde debe correr bien.

MALAGUENA, 52.— R. Parodi.— Ganó a Tanino y Que Matón, por largos cinco cuerpos. Se nos asegura que ha seguido progresando, de modo que su triunfo está dentro de lo posible.

VALTELINA, 52.— A. Díaz.— La tienen en gran estima, pero se nos ocurre que estará adelantada en esta ocasión.

ZOBEDAH, 52.— M. Anjari.— Ha estado corriendo en el Sporting y esta cansa, pero viéndola inferior a varias de sus rivales. En todo caso, en carreras para esta clase de adversarios, es peligroso desestimar una ejemplar que se ha visto relativamente bien.

SEGUNDA CARRERA.— 1.200 metros, para potrillos de 2 años.

ACARREADOR, 54 (O. Manríquez).— El lunes pasó los 1.200 en 1:19 por la pista de carrera del Chile.

ASMUSSEN, 54 (R. Madariaga).— Lo tienen por un animal de mucho porvenir a este hijo de Polo Sur.

BAYARDO, 54 (R. Cornejo).— Otro del elenco de Melero que corrió sin figurar.

CAMERAMÁN, 54 (U. U.).— Séptimo en la de Santos Vega. Puede pasar placé aquí.

DIAMANTE, 54 (C. Farmer).— Lo cotejan entre gallos y medanos.

DON GINO, 54 (F. Pizarro).— Tiene aptitudes de velocidad muy estimables. Quinto de Leopoldo.

GUILLERMO, 54 (A. Silva).— Por ahora, se nos ocurre que debe estar ganando.

JULIAN, 54 (M. Anjari).— Coteja muy bien y no sería extraño que ganara.

KRUMIRO, 54 (M. Henriques).— Como golfo, merece ser tomado en cuenta, pues en la semana mucho a los de su edad.

MELENDEZ, 54 (J. Escobar).— Nada hizo en su pasada presentación en el Club Hípico.

NAGAS, 54 (U. Gaete).— Es capaz de demostrar algo antes de darle importancia.

QUE MATON, 54 (C. A. Parodi).— Tenemos la impresión de que no tardará en salir de perdedor.

ROSAL, 54 (L. Espinoza).— Favorito por su segundo de Leopoldo. Ha mejorado mucho.

TALIA, 54 (A. Urrutia).— Trecha con el anterior. Pelea estrecha con los rivales.

TANINO, 54 (L. Pérez).— Es uno de los más foguados del lote.

TOPOCALMA, 54 (P. Flores).— Bien en sus cotejos y crean con este hijo de Honolulú.

TRES CHIC, 54 (J. Pizarro).— Entre los de opción secundaria en fila y está pagando mucho.

TERCERA CARRERA.— 1.400 metros, 7.ª Serie.

Tenemos buena idea de este animal.

HUALA, 52 (V. Madrid).— Es camión de once varas.

LLORENS, 52 (M. Henriques).— Vale más que varios de sus discretos adversarios.

FASCIELA, 51 (M. Aranzada).— Tenemos esta nombrada en fila y está pagando mucho.

QUE FELIZ, 51 (O. Manríquez).— Peleará en los tramos finales. Para una cartilla a plaza.

TEMPORAL, 51 (H. Hevia).— Si debe algo, amigo lector, pónle un poco de confianza.

CARLOS, 50 (J. Pombet).— Mejora su presentación anterior.

SERICITO, 49 (S. Allende).— Compruebe recomendamos. Ha mejorado mucho en cotejos.

CORTA, 49 (O. Castillo).—

TONKIN, 56 (M. Reyes).— Buena su carrera anterior. Es capaz de hacer la avería.

SEXTA CARRERA.— 1.400 metros, 2.ª Serie.

BASILISCO, 57 (L. Espinoza).— Está sobresaliente y costará derrotarlo.

TINTA, 56 (A. Silva).— Ayuda para el anterior.

AMY, 56 (A. Urrutia).— En busca de la oportunidad para golpear.

SPANOLO, 54 (O. Olivares).— Tiempo sin decirse bien.

CASTIGO, 56 (C. Benavides).— No dicen que ha mejorado y de ser efectivo, hará correr mucho.

REGADOR, 53 (E. Saavedra).— Otra carta brava pues acaba de ganar a Viking.

ELECTA, 52 (U. E. Bravo).— Nos dicen que ahora derrotará a la buena a Basilisco. Y nada nos cuesta creerlo.

BARCELONES, 52 (R. Aguilar).— Hay que buscar el dato y luego.

TOLSTOY, 50 (C. Farmer).— A este hay que ganar. Mantenga su mejor condición.

FOL, 48 (L. González).— Nada de mala actuación en la de Basilisco-Electa.

SAN TROPEZ, 48 (M. Valenzuela).— Para los que estén con el agua al cuello.

SEPTIMA CARRERA.— 1.400 metros, 3.ª Serie.

BARONET, 55 (C. Giraldez).— En estos lotes no tardará en lucirse.

DURANDO, 55 (L. Pérez).— Dificil en esta oportunidad.

LA ALTRUISTA, 54 (M. Anjari).— Tenemos esta nombrada.

SATANAS, 52 (A. Silva).— Si algo saben, tener en cuenta.

ESCAPA, 53 (Edo. Solo).— Nada de mala y con un poco de suerte, debe pelearla.

ESMALTINA, 53 (J. Pizarro).— A estas alturas, es nuestro favorito.

NALTAHUA, 53 (C. Farmer).— Cada vez que corre la juegan por fardo y a la postrer, arrojuna a medio mundo.

CAMPORA, 53 (L. Marcos).— Seguirá, que no tardará en producirse el acontecimiento.

DERECHO, 52 (O. Manríquez).— En esta carrera, vamos a cinco o seis claramente mejores.

SAN BENITO, 52 (M. Valenzuela).— Correrá en nuevas manos.

BELLE ROSE, 51 (A. Díaz).— Nada de mala de arrojarse a lugar del tablero. Aquí puede hasta ganar y paga buen sport.

INSECTO, 50 (J. Adame).— Cuando mejor de sus extremidades los tomaremos en cuenta.

NOTICARIO, 50 (A. Urrutia).— Muy corrido este dato, en su anterior.

SUBASTA, 49 (F. Pizarro).— Como juego de perdidos y sin esperanzas.

TANAGRA, 49 (S. Allende).— Nada de mal lo hizo en su salida de perdedora.

OCTAVA CARRERA.— 1.400 metros, La Serie.

QUECASTAÑO, 55 (A. Silva).— Si anda bien como nos aseguran, dará mucho que hacer.

RINITO, 55 (J. Sánchez).— Ganó tan fácil que su repetición es posible.

TRES CHIFLONES, 53 (P. Flores).— De los rivales cruques que tiene esta carrera.

LANDETTA, 53 (J. Atala).— Vendrá en plaza y cuidado que se le puede venir de viaje.

FRESIA, 52 (C. Giraldez).— Se nos hace difícil creer que elean esta ocasión.

GLAD BOYS, 52 (S. Allende).— Ganó fácil a Naltahua, pero éstos son superiores.

TEMOR, 52 (J. Pizarro).— Le hemos perdido el rumbo; pero la buena idea es suya.

HONFLEUR, 51 (Edo. Solo).— Buen juego para cubrirse. Corre mucho y está bien en lo que respecta a training.

LICINIO, 51 (R. Parada).— Gana a lo lejos y paga bien. Sería interesante saber si esta es la ocasión esperada.

TOGADO, 50 (R. Madariaga).— Un vifamismo al cual se le subieron los humos a la cabeza.

BRONCE, 49 (U. Gaete).— Tratará de aprovechar su buen estado.

PRODIGIOSO, 49 (G. Moneal).— Si corriera lo que crean en su corral, sería punto menos que fijo.

QUITANDINHO, 49 (O. Manríquez).— Por ahora, preferimos ocuparnos de otros.

AGUACERO SEGURO, 49 (J. Escobar).— Como golpe y eso... La carrera es muy complicada.

DECIMA CARRERA.— 1.400 metros, 3.ª Serie.

ROL, 56 (M. Anjari).— Está muy limitado y conviene no perderlo de vista.

AVEZADO, 54 (E. Saavedra).— Por ahora, van otros con más chance.

AGUACERO SEGURO, 54 (M. Henriques).— Debería estar retratado, pero como como están de moda los viejos, todo puede ser.

SABELLE, 54 (C. Giraldez).— Un juego tentador para desquite.

ARENQUE, 53 (C. Farmer).— Papelón en su anterior intervención.

VERDI, 53 (R. Parada).— Está corriendo bien y probará suerte aquí.

POMPILO, 52 (G. Retamal).— Otro que está muy volador y tiene posibilidades de primer orden.

TACH MAHAL, 52 (O. Olivares).— Tenemos buenas referencias acerca de su estado y su carrera del domingo fue discreta.

CAMPANTILLO, 51 (J. L. Silva).— Comenzar a seguirlo, pues ganará una serie de carreras.

GRUOM, 51 (C. Benavides).— Se gana la avara más fácil en Vña.

SAN BLAS, 51 (A. Urrutia).— Es rápido pero suele correr de inocente.

RODADA, 50 (U. Gaete).— Mantiene excelentes condiciones de preparación. Su triunfo está dentro de lo posible.

VISIR, 50 (H. Hevia).— Después de su sensacional victoria sobre Marne, resulta la mejor carta del desquite.

TROIKA, 49 (J. Pizarro).— Se estrella contra una muralla china. Debe pelear otra vez.

MANOLA, 49 (R. Cornejo).— Segunda de Malahue; complica la elección.

TRABAJOS Y AYER AMBOS HIPÓDROMOS

HIPÓDROMO CHILE		CLUB HIPICO	
PISTA DE ARENA, DE SURIDA		PISTA DE ARENA	
EL PELUCO, A. Nuñez, 500 en 31 3/5		CAMAREE, R. Cornejo, vuelta, en 2:35; último en 39 3/5.	
SAINT OREGON, Jn. Pizarro, 600 en 54 2/5, a voluntad.		MILKY WAY, F. Arredondo, 600 en 39 4/5; repitió en 39 3/5.	
RICHELIEU, M. Anjari, 800 en 52.		TINCA, R. Cornejo, 600 en 39 3/5, sin apuro.	
ARENQUE, C. Farmer, 800 en 50 4/5.		CUMKY, R. Cornejo, 600 en 40 1/5.	
COMPLETA, U. Gaete, 400 en 25.		RAMMY, J. Atala, al carrerón, 800 en 35.	
PETICHE, L. Marcos, 500 en 31 4/5.		HARRISON, E. Saavedra, 400 en 25 3/5.	
AMY, A. Urrutia, 600 en 40, a voluntad.		TRILE, S. Godoy, 700 en 42.	
GROON, C. Benavides, 600 en 39.		DIOSMA, F. Alvarez, y VAT 69, R. Parodi, 500 en 31; ganó Vat 69 por un cuerpo.	
SABELLE, U. Gaete, y CANTICO, L. Pérez, 800 en 32; llegaron iguales.		ROSAMEL, O. Olivares, 500 en 30 2/5.	
CAMBIASO, B. Sandoval, 800 en 51 3/5.		PANICO, S. Godoy, y ESCUDERO, J. Arriaga, 800 en 55; iguales.	
NITIDA, S. Allende, 800 en 49 2/5.		CARNegie, E. Parada, 500 en 32, sin gran apuro.	
TROIKA, Jn. Pizarro, 800 en 51.		CHI KO KU, aprendiz, 600 en 38.	
SONAVELA, E. Solo, 800 en 38 1/5.		ELECTA, J. E. Bravo, y PORTLAND, O. Hermosilla, 400 en 25; repitieron en 25 2/5; llegaron iguales.	
TIA TULA, M. Anjari, 200 en 12 1/5.		HOLLYWOOD PARK, R. Parodi, 600 en 37.	
JAVANES, M. Maturana, 800 en 38.		MILOCIA, J. García, 400 en 25.	
ACARREADOR, E. Solo, 600 en 38 1/5.		VITELA, J. Sánchez, 400 en 25.	
PERAS ABAJO, L. Pérez, 800 en 31 2/5.		AVIVATO, P. Flores, 500 en 31.	
VALTELINA, A. Díaz, 500 en 31 1/5.		COW BOY, R. Aguilar, 600 en 39, a voluntad.	
TESTONQUE, aprendiz, 400 en 39 1/5.		MALTES, O. Bravo, 400 en 25.	
LA BIENVENIDA, E. Solo, 600 en 39 1/5.		STELLA MARIS, J. L. Silva, 800 en 32 4/5.	
VISIR, Jn. Pizarro, 800 en 51, a voluntad.		BACHELIER, P. Flores, 500 en 31.	
MOZART, M. Maturana, 600 en 39.		CAMBIO FIJO, S. Godoy, 1.000 en 17 2/5.	
NUKY, M. Maturana, 800 en 38.		COSMOS, O. Bravo, y LA BELLE, J. Escobar, 1.000 en 18; iguales.	
MARINERA, G. Ruiz, 300 en 19 3/5.		HUARE, Arredondo, 1.000 en 18.	
CAMONTE, aprendiz, 400 en 25.		VILUCANA, S. Godoy, a voluntad, 600 en 30 3/5.	
HARPIA, H. Hevia, y PRIMOROSA, C. Benavides, 600 en 38; iguales.		SIMILE, R. Cornejo, 700 en 45 2/5.	
JAMESTOWN, L. Pérez, 600 en 38.		CONRADITO, D. Vázquez, 500 en 31 3/5.	
BEBA, E. Solo, 200 en 12 1/5; repitió igual.		LOVER, R. Aguilar, y TOSCANO, R. Cornejo, 600 en 38 3/5; iguales.	
TANAGRA, S. Allende, 600 en 37 2/5.		VIDER, J. Sánchez, 600 en 38 1/5.	
SUPETAR, A. Díaz, 600 en 37 3/5.		ILO, J. L. Silva, 700 en 47 2/5.	
ALICANTO, B. Sandoval, 600 en 38 2/5.		GAMINE, S. Godoy, 600 en 38 2/5.	
TOL, J. González, 500 en 32.			
GLAD BOY, S. Allende, 400 en 24.			
PISTA DE BAJADA			
TALMA, A. Urrutia, 400 en 23 1/5; con hutchas.		CAIMAN, Jn. Pizarro, y LANERO, R. Madariaga, 400 en 23 2/5; vinieron fácil el 1.º.	
ANTUCA, G. Retamal, 400 en 23 2/5, con hutchas.		COUPAGE, A. Díaz, 400 en 24.	
BEBA, E. Solo, 400 en 23.		MIGNONE, O. Castillo, y KARADA, Jn. Pizarro, 400 en 24; llegaron iguales.	
CERVATILLO, L. Valenzuela, 600 en 37.			
EL BARQUERO, Jn. Pizarro, 600 en 38 2/5.			
BARCELINO, aprendiz, 400 en 25; repitió en 24.			

HOY

LA VIOLENCIA EN SU EXPRESION MAS CRUEL Y BRUTAL.

HERBERT J. YATES presenta MAYORES MENORES

MISION DE VENGANZA

KATY JURADO • ROD CAMERON • FORREST TUCKER

RODOLFO ACOSTA

T. Principal

HOY

HUERFANOS 757

CAMINO DE PROGRAMA A LAS 4 P. M.

QUIEN LLEGA A LAS 3 P. M. PUEDE VER LOS DOS PROGRAMAS CON LA MISMA ENTRADA.

Esticario Paramount

EL PRIMERO CON LAS ULTIMAS INFORMACIONES MUNDIALES.

Adoro a los Niños... pero...

SIMPLICIA CINTA DEL GRAN CRONISTA PETE SMITH.

Actualidades Francesas

LOS CAMPEONATOS DEL MUNDO DE ESQUI

EL VIAJE DE LA REINA ISABEL - CARNAVAL etc.

QUEDE CAPITAL DEPORTIVA

INTERESANTE EXPOSICION DE TODOS LOS DEPORTES.

NOT ESPAÑOL NO DO. Nº 369

FERNANDO EL TORO

EL MAS FAMOSO DIBUJO EN COLORES DEL GENUAL

WALT DISNEY

LA VOELTA DEL JINETE FANTASMA

LA SUPER SERIAL EN SU PRIMER CAPITULO.

MAYORES Y MENORES

METRO-DANTE
BANDERA 141 • TELEFONO 43261 • PLAZA AUROA • TELEFONO 494155
3.30, 6.40 y 9.45 P.M. 3.30, 6.40 y 10 P.M.

3.ª SEMANA HOY

JEAN SIMMONS • STANLEY KERR • LAUGHTON
EN TECHNICOLOR

LA REINA VIRGEN
(LA HISTORIA DE SU AMOR SECRETO)
SOLO PARA MAYORES

UNA PELICULA DEL FESTIVAL CINEMATOGRAFICO MUNDIAL DE LA N.G.M.
[EN LA PANTALLA PANORAMICA]

La sala mas moderna de Sud America.

12ª SEMANA!
HOY
ASTOR

ESTADO 257 • FONOS 392112
EL MEJOR EQUIPO DE ASESORAMIENTO

TECHNICOLOR

"El Manto Sagrado"
(THE ROBE)

EN EL NUEVO SISTEMA
CINEMASCOPE

con
RICARD BURTON
JEAN SIMMONS
VICTOR MATURE
MICHAEL RENNIE

CON EL MARAVILLOSO SONIDO
"ESTEREOFONICO" QUE ENVUELVE
AL ESPECTADOR

RADIO — PROGRAMAS DE HOY
FONCERO MERLET — MATIAS COUETRO 198 — OFICINA 715 —
TELEFONOS 45485-31348

CB 57 — AGRICULTURA 8.30 Desfile Discolitea Gira. 11.30 Cara a Cara con los Discos. 14.00 Julio Fuentes Molina. 15.10 Crónicas de una Piumada. 17.00 Pírcula y Hombre Fajero. 17.00 Dúo de Bello. 20.30 Concierto Selecto. 22.30 Desde el Tap Room.	CB 89 — BULNES 8.30 Cuentos de América. 12.00 Amadadas Foco Pereda. 13.00 Canto al Cielo de España. 15.10 Para los Niños. 16.00 Programa Comico RCA. 18.30 Sanlago Balla. 20.30 Noticias. 24.00 Informativo.	CB 93 — NUEVO MUNDO 8.30 Música Ligera. 12.00 Viva Chile. 13.00 Música y Sonrisas. 15.10 United Discos. 16.30 Crónicas de la Gaceta. 17.00 Noticias RCA. 20.30 Estaciones. 22.30 Música Ligera.	CB 97 — PRAT 8.00 Chile Canta en la Pra. 12.00 Orquesta Internacional. 14.00 (Succes). 16.30 Melodías de Moda. 17.00 Música Ligera. 20.30 Campeon de Popularidad. 22.30 Música Ligera. 24.00 Bailarías Diana.
CB 62 — LA REINA 12.00 Canciones Populares. 13.00 Yerrda Tropical. 14.30 San Mario Rivas. 16.30 Tardes Selectas. 17.00 Música Selecta RCA. 20.30 Música de Ballet. 21.30 Concierto Halmar. 22.30 Concierto Selecto Blauguet.	CB 66 — CHILENA 7.04 Noticias. 8.30 Despertar Musical. 12.00 La Opera en Serie. 13.15 Noticias. 13.30 Música Selecta. 20.30 Canto Violeta Parra. 21.00 Coca Cola Familiar. 22.00 Música Selecta.	CB 70 — SANTIAGO 7.00 Alegre Despertar. 10.00 Bequerdes Vía Victoria. 13.30 No me Escucha, por Favor. 15.15 Las Mús y Una Tarde. 16.00 Club de Bello. 20.30 Bailarías Románticas. 21.30 Veladas de Radio City. 22.30 Música Selecta.	CB 106 — MINERIA 8.30 Repertorio Esas. 10.00 Arturo Millán. 12.00 Cuentos de una Piumada. 14.30 Ecos de Francia. 15.10 La Hora Minera. 16.30 Tapa en el Aire. 21.30 María Flores. 22.30 Mary Calderón-Ray-Silva.
CB 76 — COOPERATIVA 8.00 Comentario Editorial. 9.30 Noticias a la Prensa. 12.00 Comentario Deportivo. 14.00 Comentario de Actualidad. 15.30 Cita con Nuestra Música. 17.15 Música Recorridos. 21.30 Concierto South Pacific. 22.30 Radiolandia.	CB 82 — PACIFICO 8.45 Música Selectada. 13.30 Carrousel del Aire. 16.00 Pírculas de Actualidad. 20.30 Mirador Deportivo. 21.30 Crisel de Estrellas. 21.30 Chile, su Gente, su Música. 22.30 Desfile Estelar Nocturno. 23.30 Fernando Quiroz Vial.	CB 114 — CORPORACION 8.00 Comentario Editorial. 9.30 Noticias a la Prensa. 12.00 Comentario Deportivo. 14.00 Comentario de Actualidad. 15.30 Cita con Nuestra Música. 17.15 Música Recorridos. 21.30 Concierto South Pacific. 22.30 Radiolandia.	CB 146 — O'HIGGINS 8.30 Sus Artistas Favoritos. 12.30 Coda Tía una Orquesta. 14.00 Variaciones Musicales. 17.00 Los 3 Diamantes en RCA. 20.30 Música Chilena. 21.30 Estilos Musicales. 22.00 Bailarías Radio O'Higgins. 24.00 Noches de Santiago.

Escuche mejor con el
NUEVO TONO SINFONICO
RCA VICTOR

TEATROS CINES

ALAMEDA (31254) — Matinée, vermouth y noche: Despedida de la Cía. de Eglantina Sout con la comedia "Dónde está mi hijo".	ASTOR (392112) — Estado/Eufrasia — Matinée, vermouth y noche: El manto sagrado.	AUDITORIUM (46088) — Rotativo desde las 14 horas: La Embajadora. Agregados.	CITY (46087) — Rotativo desde las 14 horas: A sangre y fuego. Noticias.	COSQUIN (50637) — Rotativo desde las 14 horas: Compaña de Revistas Picarescas. "Mujeres de distinto padre".	DIEZ DE JULIO (31559) — Rotativo desde las 14 horas: Compaña de Revistas "Barruque".	EL SALTILLO (31554) — Rotativo desde las 14 horas: Compaña de Revistas "Barruque".	LA PALMERA (31554) — Rotativo desde las 14 horas: Compaña de Revistas "Barruque".	MARI (31554) — Rotativo desde las 14 horas: Compaña de Revistas "Barruque".	OPERA (31554) — Rotativo desde las 14 horas: Compaña de Revistas "Barruque".	PETIT REX (31554) — Rotativo desde las 14 horas: Compaña de Revistas "Barruque".	TEATRO FERIA VITIVINCOLA (Edición Española) — Variedades de 18 a 24 horas.	TEATRO SATCH (31554) — Hoy a las 22 horas: Velada de gala familiar. "Qué vergüenza para la familia", de Carlos Carriola.
---	--	--	--	--	---	---	--	--	---	---	---	---

"Los Caballeros del Rey Arturo", en Cinemascope ha atraído grandes multitudes

"Los Caballeros del Rey Arturo", primera producción Cinemascope de la M-G-M, filmada en colores, ha superado todos los récords de taquilla en el Teatro Egipto de Hollywood, donde se estrenó a todo lujo hace algunas semanas. El Teatro Egipto no ha sido el único donde "Los Caballeros del Rey Arturo", ha obtenido un éxito sin precedentes. En otras muchas ciudades de los EE. UU., donde haya sido instalado el sistema Cinemascope y el sonido estereofónico "Perspecta Sound", el film ha atraído verdaderas multitudes.

SERGIO CANSINO, BARITONO NACIONAL, DEBUTO EN GOYESCAS



CHOLA DE SICA

Un nuevo astro se agregó a los espectáculos artísticos de Conifería Goyescas. Nos referimos al baritono nacional Sergio Cansino, quien actúa al lado de luminarias como Ester Soré, Los Casanovas, la pareja de bailes que forman Antonio y Soledad, Magda Ruiz, Mario Carrillo, la Sinfonietta de Federico Ojeda, que se presenta a las 17 horas, y los bailes tropicales de la vedette italiana Chola de Sica, que se destaca solamente en los shows nocturnos.

La animación de este programa corre por cuenta de Mario Subiabre, quien está demostrando ser el mejor maestro de ceremonias.

Mario Carrillo hace reír en el salón "La Islaña"

Mario Carrillo, el nuevo astro humorístico que llegó del norte con el afán de triunfar, está conquistando al público en la Conifería "La Islaña", donde se presenta en la noche y en la tarde. La cartelera de este salón tiene en Los Sevillanos, Manolo Alonso, Manolo Novarro y Alejo Cáceres, otras atracciones que cuentan con el favor del respetable.

NOCHES de Ronda

Diariamente a las 1.30 de la madrugada el Tam-Room ofrece un show artístico que integra figuras muy populares en el ambiente. Tania, la estrella argentina de la canción, realizando una temporada de gran éxito junto a Donna Behar, la muñeca libanesa; el ballet de Marta Rivas que integra los jóvenes bailarinas; el afilado dúo Rey-Silva y la orquesta espectacular de Lorenzo D'Acosta. Susy Montrey es la maestra de ceremonias.

12 SEMANAS ALCANZA "EL MANTO SAGRADO"

Trescientas cincuenta mil personas han visto en el transcurso de once semanas la monumental superproducción de la 20th Century Fox "El manto sagrado", la primera película filmada en el revolucionario sistema Cinemascope.

"LAGRIMAS AMARGAS"

La dramática historia de una estrella cinematográfica que cae del cielo de la fama, relata la cinta de la 20th Century Fox, "Lágrimas amargas", que protagoniza la gran trágica del cine, Bette Davis.

LA REINA VIRGEN

Una película del Festival Cinematográfico Mundial de la N.G.M. [En la pantalla panorámica]

Universidad de Chile

CORO UNIVERSITARIO

Ultima semana de inscripciones hasta el 24 de marzo.
Diariamente de 5 a 8.30, en

— LIRA 150 —

Teatro SATCH
SAN DIEGO 246
FONO 66276

HOY NOCHE A LAS 10 P.M.

Semana Inaugural EXTRAORDINARIA PREMIERE
CON ASISTENCIA DE

S.E. EL PRESIDENTE DE LA REPUBLICA
AUTORIDADES Y CUERPO DIPLOMATICO

ESTRENANDO LA COMEDIA EN TRES ACTOS ORIGINAL DE

Dr. Carlos Carriola
A QUIEN SE LE RENDIRÁ UN HOMENAJE.

¡Qué Vergüenza para la Familia!

INTERPRETADA POR LA GRAN CIA. NACIONAL DE COMEDIAS

Alejandro Flores
MANOLITA FERNANDEZ

PRIMERA ACTRIZ
PEPE ROJAS • CONCHITA BUSON
PRIMER ACTOR PRIMERA ACTRIZ DE CARACTER

la actuación especial de ROGEL RETES
Y SU GRAN ELENCO DE PRIMERAS FIGURAS DEL TEATRO.
DECORADOS Y MAQUINARIA: MANUEL MORA

LA FUNCION SE INICIARA CON LA CANCION NACIONAL
Y EL HIMNO DE LA SATCH POR LOS SINDICATOS DE
CANTANTES LIRICOS Y DE COPISTAS LIRICOS.

A CONTINUACION, EL VICEPRESIDENTE DE LA SATCH DON
GUSTAVO CAMPANA ENTREGARA EL TITULO A LA CIUDAD.

AL TERMINO DE LA COMEDIA HABLARAN EL DIRECTOR
DEL TEATRO NACIONAL, EL POTE DEL SINDICATO DE
ACTORES, LOS REPRESENTANTES DE LOS TEATROS
UNIVERSITARIOS Y EL POTE DEL SINDICATO DE
CANTANTES LIRICOS.

TERMINARA EL ESPECTACULO CON UN SELECTO
ACTO DE VARIETES CON EL GENTIL APOYOTE DE:

TANIA • ROSITA LARA • RAYEN QUITRAL • CARMEN
M. DE FLORES • ESTHER SORE • MARCELA DE LA
CERDA • CLAUDIO ROBLES • CARLOS CLERK •
MANOLO GONZALEZ • EUGENIO RETES • IRIS
DEL VALLE • RAUL GAMBOA • GABRIEL ARAYA •
ALEJANDRO LIRA • MARIO SUBIABRE
Y LA COMPANIA DE COMEDIAS COMICAS
OLVIDO LEGUIA • LUCHO CORDOBA

LAS LOCALIDADES PARA LA SEMANA DE
INAUGURACION ESTAN EN VENTA Y AGOTANDOSE.
PRECIOS PARA HOY NOCHE

PLATEAS \$300 • BALCON \$100 • ANFIT. \$50.
PRECIOS PARA MAÑANA SABADO Y DOMINGO
PLATEA \$200 • BALCON \$80 • ANFIT. \$25.
RESERVE AHORA MISMO SU LOCALIDAD PARA EL
PRIMER DOMINGO DE INAUGURACION MATINEE,
VERMUT Y NOCHE.

GUIA DEL ESPECTADOR

(LOS NUMEROS QUE VAN ENTRE PARENTESIS CORRESPONDEN AL TELEFONO DE CADA SALA)

AMERICA (2543) — Rotativo desde las 14 horas: Trampas de amor. El cielo del Caribe y El diamante maldito.	BRASIL - San Pablo ALCAZAR (30122) — Rotativo desde las 14 horas: Prohibido robar. Agregados. Noticias.	CHILE (30122) — Rotativo desde las 14 horas: Genio del crimen. La nave de los condenados. Belinda y Pírculas pandilleros.	INDEPENDENCIA (30122) — Rotativo desde las 14 horas: Genio del crimen. La nave de los condenados. Belinda y Pírculas pandilleros.	LIBERTAD (30122) — Rotativo desde las 14 horas: Genio del crimen. La nave de los condenados. Belinda y Pírculas pandilleros.	NACIONAL (30122) — Rotativo desde las 14 horas: Genio del crimen. La nave de los condenados. Belinda y Pírculas pandilleros.	PRINCESA (30122) — Rotativo desde las 14 horas: Genio del crimen. La nave de los condenados. Belinda y Pírculas pandilleros.	RECOLETA (30122) — Rotativo desde las 14 horas: Genio del crimen. La nave de los condenados. Belinda y Pírculas pandilleros.	VALERIA (30122) — Rotativo desde las 14 horas: Genio del crimen. La nave de los condenados. Belinda y Pírculas pandilleros.	VIENA (30122) — Rotativo desde las 14 horas: Genio del crimen. La nave de los condenados. Belinda y Pírculas pandilleros.
--	--	--	--	---	---	---	---	--	--

LOS CASANOVAS, MAGDA, CONJUNTO "FIESTA LINDA" Y SOLEDAD Y ANTONIO, DOMINGO EN EL CAUPLICAN

En funciones de vermouth y noche, prosigue en el escenario del Teatro Cauplícan, el próximo domingo, la exitosa temporada de la gran Compañía de Revistas Cómicas Chilenas: Cóndor con las primeras figuras de Romillo Romo y Blanca Arce.

El próximo domingo se estrenará la obra cómica original de Romillo Romo "Los pobres que los dioses olvidaron" con la destacada actuación de los famosos exóticos musicales cubanos "Los Casanovas", la estrella morena de la canción Magda Ruiz, la pareja de bailes españoles más aplaudida de Santiago, Soledad y Antonio; el popular conjunto de cantantes y cucaes de nuestra tierra, "Fiesta Linda", del compositor Luis Bahamonde y la orquesta espectáculo de Willy Villarroel.

Con extraordinario éxito el Burlesque, desde ayer, empezó a presentarse en su escenario en sus funciones de vermouth y noche, la festiva y alóptica revista "Haydeé", una mujer supersónica, con el debut de Juracy Ferreira, estrella del Brasil, y Doris, la gacela del trópico del Caribe.

Además, las triunfantes actuaciones de Haydeé la singular audita parisienne Corinne Calbet, trívola nudista, fantástica Juan Sotelo, y cincuenta artistas más, en un deslumbrante espectáculo revisteril.

EL BURLESQUE CAMBIO DE PROGRAMA. — EXITO

RADIO CORPORACION CB 114.
destaca sus PROGRAMAS de

HOY

8.00 P.M.
"ESTA ES LA FIESTA CHILENA"

en otra triunfal temporada en la Corporación.

9.10 P.M.
Vermouth MARTINI presenta a ANITA GONZALEZ, la actriz cómica más famosa de Chile, en:

"LA DESIDERIA EN TERCERA DIMENSION".

10.30 P.M.
MENSAJE

El programa que hace un "blanco" en su corazón.

11.05 P.M.
Justo Ugarte, Verónica Olmedo y el elenco estable de la emisora, bajo la dirección de Jorge Inostroza, en:

"EL VENCEDOR DEL DESIERTO"

Nuevos Estudios Morande 25

HOY San Antonio
SAN ANTONIO 255 • FONOS 33505
CONTINUADO DE 13.30 HORAS

2ª SEMANA DE GRAN EXITO!

BOURVIL en "EL Premio a LA VIRTUD"

SUZY DELAIR • PIERRE FRESNAY
"EL ULTIMO DE LOS SEIS" (MAYORES)

COMPANIA CHILENA DE ESPECTACULOS CCE LOS MEJORES PROGRAMAS EN LAS MEJORES SALAS

EL MEJOR TEATRO DE AMERICA
FONOS 31143-31144 • HORARIO: 3-6-30-9-45

20th Century Fox presenta a JANE RUSSELL, MARILYN MONROE y CHARLES CORBURN

"LOS CABALLEROS LAS PREFIEREN RUBIAS" (MAYORES)

REAL! SANTIAGO

Fonos 6-33. Horario: 1-6-30 y 9-45 P.M.
20th Century Fox presenta a Ginger Rogers, Anna Francis y Clifton Webb, en EL GENIO EN LA TELEVISION (Menores)

VICTORIA

Rotativo
Fono 30021 Horario 1.15, 3.15, 5.15, 7.15 y 9.20 P.M.
Paramount presenta a Susan Morrow y Charlton Heston

PETIT-REX

John Silver
Miguel Frank presenta tarde a las 19 horas la obra de Noel Coward

UN PICARO FANTASMA con Chela Reyes, María Orreguila y Norman Day

HOY CONTINENTAL Y PLAZA
MAT. TARDE - NOCHE 145-4-645-9-45 P.M.

Lo inconfesable en la vida de tres mujeres...

DIRECCION AUGUSTO GENINA

Tres Historias Prohibidas

ESTRENO OFICIAL!

ELEONORA ROSSI
DRAGO

LIA AMANDA

ANTONELLA LUARDI

GINO CERVÍ

DISTRIBUYE Continente

Independencia - Recoleta

PROVIDENCIA

Quinta Normal

San Miguel

BOLETIN DEL TIEMPO

MINISTERIO DE DEFENSA NACIONAL

(Educativo a las 20 horas del día 18 de marzo de 1954.)

El tiempo se presentó bueno, con nublados y neblinas locales, desde las 10 horas.

En la parte más austral se registraron nevadas.

En el sector de Antártico se registraron nevadas.

APRECIACION GENERAL

Continúa el tiempo favorable, esperándose nuevamente nublados y neblinas locales en la mayor parte del territorio.

En la parte más austral se registraron nevadas.

En el sector de Antártico se registraron nevadas.

APRECIACION GENERAL

Continúa el tiempo favorable, esperándose nuevamente nublados y neblinas locales en la mayor parte del territorio.

En la parte más austral se registraron nevadas.

En el sector de Antártico se registraron nevadas.

APRECIACION GENERAL

Continúa el tiempo favorable, esperándose nuevamente nublados y neblinas locales en la mayor parte del territorio.

En la parte más austral se registraron nevadas.

En el sector de Antártico se registraron nevadas.

APRECIACION GENERAL

Continúa el tiempo favorable, esperándose nuevamente nublados y neblinas locales en la mayor parte del territorio.

En la parte más austral se registraron nevadas.

En el sector de Antártico se registraron nevadas.

APRECIACION GENERAL

Continúa el tiempo favorable, esperándose nuevamente nublados y neblinas locales en la mayor parte del territorio.

En la parte más austral se registraron nevadas.

En el sector de Antártico se registraron nevadas.

APRECIACION GENERAL

Continúa el tiempo favorable, esperándose nuevamente nublados y neblinas locales en la mayor parte del territorio.

En la parte más austral se registraron nevadas.

En el sector de Antártico se registraron nevadas.

APRECIACION GENERAL

Continúa el tiempo favorable, esperándose nuevamente nublados y neblinas locales en la mayor parte del territorio.

En la parte más austral se registraron nevadas.

En el sector de Antártico se registraron nevadas.

APRECIACION GENERAL

Continúa el tiempo favorable, esperándose nuevamente nublados y neblinas locales en la mayor parte del territorio.

En la parte más austral se registraron nevadas.

En el sector de Antártico se registraron nevadas.

APRECIACION GENERAL

Continúa el tiempo favorable, esperándose nuevamente nublados y neblinas locales en la mayor parte del territorio.

En la parte más austral se registraron nevadas.

En el sector de Antártico se registraron nevadas.

APRECIACION GENERAL

Continúa el tiempo favorable, esperándose nuevamente nublados y neblinas locales en la mayor parte del territorio.

En la parte más austral se registraron nevadas.

En el sector de Antártico se registraron nevadas.

APRECIACION GENERAL

Continúa el tiempo favorable, esperándose nuevamente nublados y neblinas locales en la mayor parte del territorio.

En la parte más austral se registraron nevadas.

En el sector de Antártico se registraron nevadas.

APRECIACION GENERAL

Continúa el tiempo favorable, esperándose nuevamente nublados y neblinas locales en la mayor parte del territorio.

En la parte más austral se registraron nevadas.

En el sector de Antártico se registraron nevadas.

APRECIACION GENERAL

Continúa el tiempo favorable, esperándose nuevamente nublados y neblinas locales en la mayor parte del territorio.

En la parte más austral se registraron nevadas.

En el sector de Antártico se registraron nevadas.

APRECIACION GENERAL

Continúa el tiempo favorable, esperándose nuevamente nublados y neblinas locales en la mayor parte del territorio.

En la parte más austral se registraron nevadas.

En el sector de Antártico se registraron nevadas.

APRECIACION GENERAL

Continúa el tiempo favorable, esperándose nuevamente nublados y neblinas locales en la mayor parte del territorio.

En la parte más austral se registraron nevadas.

En el sector de Antártico se registraron nevadas.

APRECIACION GENERAL

Continúa el tiempo favorable, esperándose nuevamente nublados y neblinas locales en la mayor parte del territorio.

En la parte más austral se registraron nevadas.

En el sector de Antártico se registraron nevadas.

APRECIACION GENERAL

Continúa el tiempo favorable, esperándose nuevamente nublados y neblinas locales en la mayor parte del territorio.

En la parte más austral se registraron nevadas.

En el sector de Antártico se registraron nevadas.

APRECIACION GENERAL

Continúa el tiempo favorable, esperándose nuevamente nublados y neblinas locales en la mayor parte del territorio.

En la parte más austral se registraron nevadas.

En el sector de Antártico se registraron nevadas.

APRECIACION GENERAL

Continúa el tiempo favorable, esperándose nuevamente nublados y neblinas locales en la mayor parte del territorio.

En la parte más austral se registraron nevadas.

En el sector de Antártico se registraron nevadas.

APRECIACION GENERAL

Continúa el tiempo favorable, esperándose nuevamente nublados y neblinas locales en la mayor parte del territorio.

En la parte más austral se registraron nevadas.

En el sector de Antártico se registraron nevadas.

APRECIACION GENERAL

Continúa el tiempo favorable, esperándose nuevamente nublados y neblinas locales en la mayor parte del territorio.

En la parte más austral se registraron nevadas.

En el sector de Antártico se registraron nevadas.



RAMONA Por Lino Palacio



SERVICIOS DE URGENCIA

TURNO DE BOTICAS

SEMANA DEL 13 DE MARZO AL 20 DE MARZO

ASISTENCIA PUBLICA:

Central, 6819; Posta 2, 5066;

Posta 3, 9101; Rufo, 4330;

Providencia, 45671.

BOMBAS:

Cuerpo de Santiago: Coman-

dancia, Sto. Domingo 978, telé-

fono 61171.

Chilena, 1. a Compafia, telé-

fono 166; 2. a Compafia, telé-

fono 159; 3. a Compafia, telé-

fono 263.

CONSERVATORIO COMUNAL "Su-

ria", Holanda 384, Exámenes va-

lidos, piano, violín, guitarra, ac-

orde, clarinete, danza, teatro, de

9 a 9 P. M.

34.-NOTIFICACIONES

EL SINDICATO Profesional de Co-

merciales Locatarios del Mercado

Municipal de Rufo, cita para hoy

viernes 19 del presente, en la ad-

ministración del Mercado, de 12

a 14 horas, para en presencia del

señor Inspector del Trabajo, elegir

nueva directiva por el periodo

1954-55. Se hace la presente pu-

blicación de acuerdo al artículo

37, del Código del Trabajo. - El

secretario.

EN SANTIAGO DE Chile, con fecha

15 de marzo de 1954, en presencia

de la Inspectora del Trabajo, doña

María Méndez M., queda constitu-

ido el Sindicato Profesional de Co-

merciales Locatarios del Mercado

Municipal de Rufo, con la nueva

directiva que se indica a continuación:

Presidente: don Raúl Morales To-

bar; Secretario: don Fernando Go-

rra; Tesorero: don Fernando Go-

rra; Prosecretario: don Fernando

Goerra; Vocal: don Fernando Go-

erra; Vocal: don Fernando Goerra;

Vocal: don Fernando Goerra; Vocal:

don Fernando Goerra; Vocal: don

Fernando Goerra; Vocal: don Fer-

nando Goerra; Vocal: don Fernan-

do Goerra; Vocal: don Fernando

Goerra; Vocal: don Fernando Go-

erra; Vocal: don Fernando Goerra;

Vocal: don Fernando Goerra; Vocal:

don Fernando Goerra; Vocal: don

Fernando Goerra; Vocal: don Fer-

nando Goerra; Vocal: don Fernan-

do Goerra; Vocal: don Fernando

Goerra; Vocal: don Fernando Go-

erra; Vocal: don Fernando Goerra;

Vocal: don Fernando Goerra; Vocal:

don Fernando Goerra; Vocal: don

Fernando Goerra; Vocal: don Fer-

nando Goerra; Vocal: don Fernan-

do Goerra; Vocal: don Fernando

Goerra; Vocal: don Fernando Go-

erra; Vocal: don Fernando Goerra;

Vocal: don Fernando Goerra; Vocal:

don Fernando Goerra; Vocal: don

37.-OCCUPACIONES OFRECIDAS.

NECESITO bojalero competente

Los Mineros 210, Negrete, 21-Mar

MUCHACHOS, necesita industria,

Franklin 311, 21-Mar.

NECESITO carpinteros, para es-

tales, Reyes Lavalle 225, al lado

Municipalidad El Golf, Bu.

NECESITO muebleros, para es-

tales, Reyes Lavalle 225, al lado

Municipalidad El Golf, Bu.

NECESITO muebleros, para es-

tales, Reyes Lavalle 225, al lado

Municipalidad El Golf, Bu.

NECESITO muebleros, para es-

tales, Reyes Lavalle 225, al lado

Municipalidad El Golf, Bu.

NECESITO muebleros, para es-

tales, Reyes Lavalle 225, al lado

Municipalidad El Golf, Bu.

NECESITO muebleros, para es-

tales, Reyes Lavalle 225, al lado

Municipalidad El Golf, Bu.

NECESITO muebleros, para es-

tales, Reyes Lavalle 225, al lado

Municipalidad El Golf, Bu.

NECESITO muebleros, para es-

tales, Reyes Lavalle 225, al lado

Municipalidad El Golf, Bu.

NECESITO muebleros, para es-

tales, Reyes Lavalle 225, al lado

Municipalidad El Golf, Bu.

NECESITO muebleros, para es-

tales, Reyes Lavalle 225, al lado

Municipalidad El Golf, Bu.

NECESITO muebleros, para es-

tales, Reyes Lavalle 225, al lado

Municipalidad El Golf, Bu.

NECESITO muebleros, para es-

tales, Reyes Lavalle 225, al lado

Municipalidad El Golf, Bu.

NECESITO muebleros, para es-

tales, Reyes Lavalle 225, al lado

Municipalidad El Golf, Bu.

NECESITO muebleros, para es-

tales, Reyes Lavalle 225, al lado

Municipalidad El Golf, Bu.

NECESITO muebleros, para es-

tales, Reyes Lavalle 225, al lado

Municipalidad El Golf, Bu.

NECESITO muebleros, para es-

tales, Reyes Lavalle 225, al lado

Municipalidad El Golf, Bu.

NECESITO muebleros, para es-

tales, Reyes Lavalle 225, al lado

Municipalidad El Golf, Bu.

NECESITO muebleros, para es-

tales, Reyes Lavalle 225, al lado

Municipalidad El Golf, Bu.

NECESITO muebleros, para es-

tales, Reyes Lavalle 225, al lado

Municipalidad El Golf, Bu.

NECESITO muebleros, para es-

tales, Reyes Lavalle 225, al lado

Municipalidad El Golf, Bu.

NECESITO muebleros, para es-

tales, Reyes Lavalle 225, al lado

Municipalidad El Golf, Bu.

NECESITO muebleros, para es-

tales, Reyes Lavalle 225, al lado

Municipalidad El Golf, Bu.

NECESITO muebleros, para es-

tales, Reyes Lavalle 225, al lado

Municipalidad El Golf, Bu.

NECESITO muebleros, para es-

tales, Reyes Lavalle 225, al lado

Municipalidad El Golf, Bu.

NECESITO muebleros, para es-

tales, Reyes Lavalle 225, al lado

Municipalidad El Golf, Bu.

NECESITO muebleros, para es-

tales, Reyes Lavalle 225, al lado

Municipalidad El Golf, Bu.

NECESITO muebleros, para es-

tales, Reyes Lavalle 225, al lado

Municipalidad El Golf, Bu.

NECESITO muebleros, para es-

tales, Reyes Lavalle 225, al lado

Municipalidad El Golf, Bu.

NECESITO muebleros, para es-

