TIEMPO PARA SANTIAGO
SUENO
TEMPERATURA DE AYER:
...ima: 21,8 grados C. a las 15 horas 30 minutos.
...ima: 11,3 grados C. a las 8 horas.
...ol sale a las 8 horas 28 minutos, y se pone a las 18 ho-
...ras 41 minutos.—La Luna sale a la 1 hora 28 minutos.
...se pone a las 14 horas 13 minutos.
...La Luna nueva el 16 del presente.

LA NACION

AÑO XLII — VIERNES 5 DE DICIEMBRE DE 1958 — SANTIAGO DE CHILE — PRECIO: $ 40.— N.o 14.975

EDICION DE 16 PAGINAS

CRONICA Págs. 1, 2, 3, 6 y 9		DEPORTES ..... Pág.	11
REDACCION	4	TURF	12 y 13
POLITICA	5	SERIALES	14
VIDA SOCIAL	7	ECONOMICOS	14
CABLES	8	TEATROS	15
COMERCIO	10	MOSAICO	16

Chile perdió su Pastor; el Cielo ganó un Santo

Del sueño pasó a la muerte

Fúnebre doblar de campanas llenó de congoja corazón de los chilenos

EL PAPA ORO POR SU ALMA

Conmovido por muerte del más anciano Cardenal

CIUDAD DEL VATICANO, 4. — Su Santidad Juan XXIII recibió hoy en sus apartamentos del Vaticano la triste noticia del fallecimiento del Cardenal chileno, José María Caro, el más anciano de los Príncipes de la Iglesia Católica, y enseguida se dirigió a la capilla privada para orar.

El Sumo Pontífice fue informado de la muerte del prelado chileno por el Secretario de Estado de la Santa Sede, Cardenal Doménico Tardini, inmediatamente después de los ejercicios espirituales de Adviento.

Fuentes vaticanas dijeron que el Padre Santo pareció haber quedado muy afectado por la infausta noticia.

El número de miembros del Sacro Colegio de Cardenales quedará ahora reducido a 74 después que sean confirmados los nuevos 23 Príncipes de la Iglesia en los Consistorios que comenzarán a celebrarse a partir del 15 de este mes.

También existe la posibilidad de que Juan XXIII, en vista de que faltan menos de dos semanas para los Consistorios, espere otro para llenar la vacante dejada por el Cardenal Caro. Fuentes vaticanas dijeron que son tantos los candidatos para ocupar esa vacante que no se pueden hacer conjeturas.

SU CUERPO VOLVERA A LA TIERRA EL DOMINGO

MONSEÑOR JOSE MARIA CARO, el hijo de humildes campesinos que llegó a Príncipe de la Iglesia, dejó de existir ayer, a las 13 horas y 23 minutos, después de sesenta y dos horas de lenta agonía. Su vida se extinguió "dulcemente, como en un sueño", dijeron sus médicos al confirmar oficialmente su muerte. Todo Chile, que lo aclamó como a su más amado Pastor está de luto. Un lacónico boletín, leído con angustiosa emoción por Monseñor Emilio Tagle, Obispo Auxiliar de la Diócesis, informó: "Tenemos el dolor de comunicar que a las 13.23 horas de hoy ha muerto el Arzobispo de Santiago y Primado de Chile, José María Caro Rodríguez". Firmaban dicho boletín los doctores Estévez, Hevia y Donoso. El anuncio fue recibido, entre sollozos, por la multitud, la

(A LA PAG. 6, N.o 61)

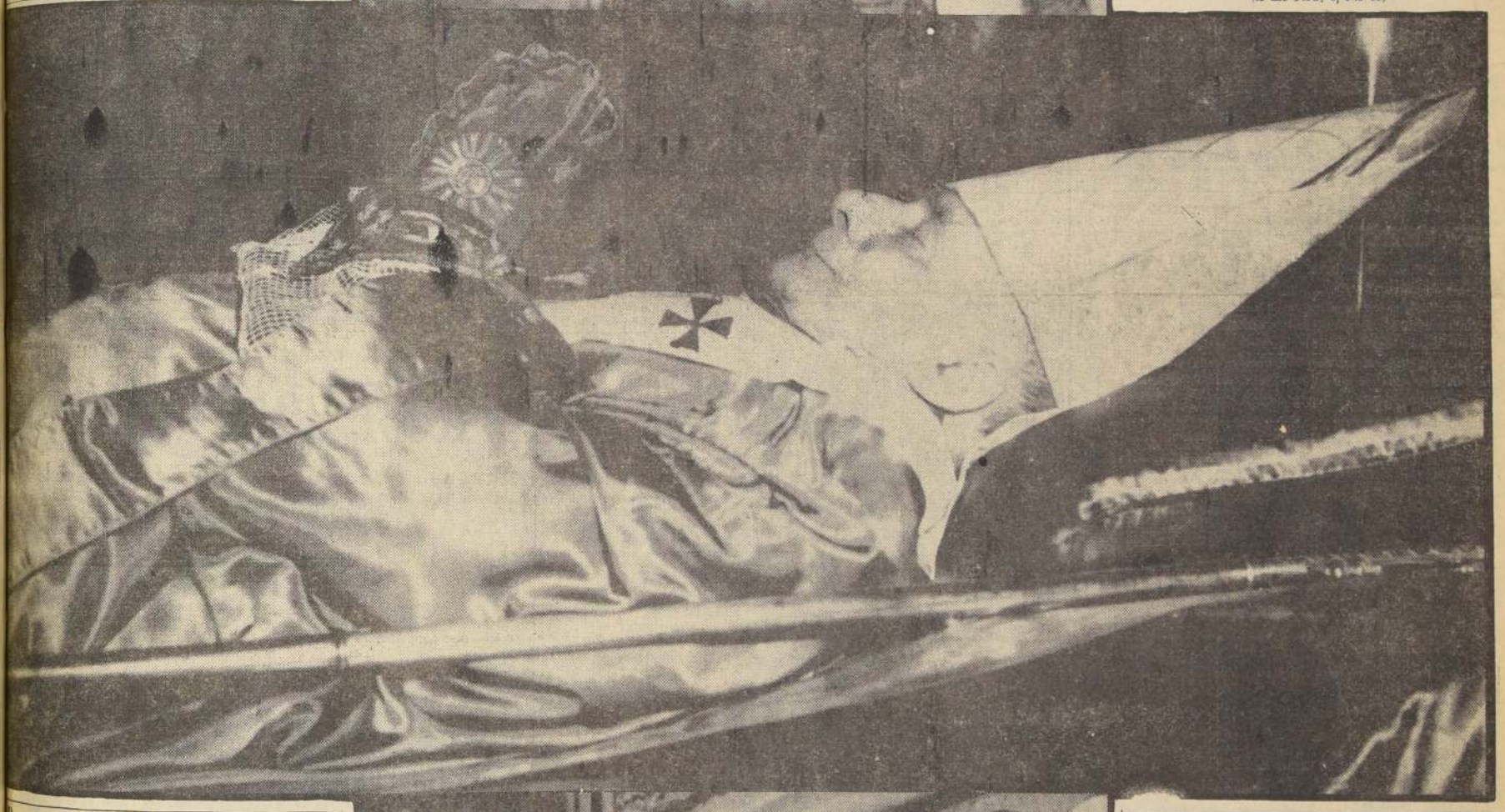

Duelo oficial por 3 días

Tres días de Duelo Oficial en todo el territorio de la República, decretó ayer a las 13.45 horas, el Gobierno. El Ministro del Interior, señor Enrique Ortúzar Vial, dijo que el decreto fue enviado a la Contraloría.

El texto completo de la resolución es el siguiente:

"N.o 7.969 — Santiago, 4 de diciembre de 1958.

"Teniendo presente:

"Que el país se ha impuesto con profundo pesar del deceso de Su Eminencia Reverendísima el doctor José María Caro Rodríguez, Arzobispo de Santiago y Cardenal Primado de Chile, y una de las figuras más veneradas de nuestra patria, y

"Que el Gobierno desea exteriorizar oficialmente el dolor de la nación ante tal irreparable pérdida,

"Decreto:

"A contar de esta fecha y por el término de tres días declárase DUELO OFICIAL en todo el territorio de la República.

"Durante el lapso señalado se izará a media asta el Pabellón Nacional en las oficinas y reparticiones públicas y en las unidades de las Fuerzas Armadas y Carabineros.

"Tómese razón, comuníquese y publíquese.

(Firmado): JORGE ALESSANDRI R., Enrique Ortúzar V."

Todos ante él eran iguales

Afectuoso con todo el mundo en Sala del Trono

En la Sala del Trono, el Cardenal Arzobispo de Santiago, Su Eminencia Monseñor José María Caro, concedía audiencias sin hacer distinciones a quienes tuvieron la fortuna de escuchar su palabra en el Palacio Arzobispal.

Los protocolo eran atendidos y tratados en la misma forma cordial y paternal que la característica del Prelado, cuyo desaparecimiento lamenta hoy todo el país.

Acostumbraba Su Eminencia a sentar a sus visitantes

(A LA PAG. 6 N.o 68)

La gente lloró cuando lo supo

Conmovedoras escenas en la calle

La noticia de la muerte del Cardenal, pese a que se temía el fatal desenlace de un momento a otro, causó un impacto emocional en todo el país y especialmente en la capital.

Las calles Mac-Iver y Merced, en cuyo cruce se había congregado numeroso público que cubrió abnegadamente guardia en espera de la información que minuto a minuto proporcionaba la Casa del Cardenal, se vieron congestionadas después de la hora del fallecimiento —13.23— en forma extraordinaria, debiendo Carabineros cerrar más aún los cordones.

El efecto de la triste noticia en el ánimo colectivo fue inmediato. Las mujeres, principalmente las viejecitas, algunas de las cuales habían llegado penosamente afirmadas en sus bastones, rompieron a llorar. Muchos hombres se cubrían el rostro con sus pañuelos, para ocultar las lágrimas. Se hizo un silencio sobrecogedor y nadie se movió del lugar. Era impresionante ver a humildes hijas del pueblo, hincadas en la acera o en la calzada, rezando confundidas con gentes de toda condición social. Dedos nerviosos oprimían largos rosarios.

Los cines suspendieron las funciones y los espectáculos frívolos hicieron lo propio. La ciudad, en todos los edificios públicos y embajadas izó el pabellón a media asta.

Entretanto, se reunían extraordinariamente la Municipalidad, organizaciones mutualistas y las entidades culturales y sociales a cuya existencia estaba unida la noble labor del Cardenal, para adoptar acuerdos ante el doloroso suceso.

EL COLEGIO PIO DE ROMA ENVIO CONDOLENCIA

El Colegio Pío Latino de Roma, del cual Su Eminencia el Cardenal José María Caro fue uno de sus primeros alumnos, envió ayer el siguiente cablegrama a Monseñor Emilio Tagle:

"Monseñor Emilio Tagle, Palacio Arzobispal.

"Sentida pérdida, unimos oraciones chilenos Pío Latino".

El cablegrama fue colocado a las 20.15 hora de Roma y recibido en Santiago a las 16 horas.

DE ELLOS SALDRA EL SUCESOR. — Durante dos horas estuvo reunido ayer el Venerable Cabildo Metropolitano para tomar acuerdos relacionados con la sucesión transitoria del Arzobispo de Santiago en el gobierno de la Arquidiócesis y sobre el ceremonial para sus funerales. Sobre la primera materia para la cual el V. Cabildo dispone de ocho días no se produjo acuerdo, resolviéndose postergar para hoy un pronunciamiento. Al Vicario Capitular le corresponderá presidir las ceremonias a que darán lugar las exequias del Cardenal José María Caro. El V. Cabildo resolvió que los restos del Ilustre Primado sean velados en el Palacio Arzobispal hasta esta tarde a las 17 horas, oportunidad en que serán trasladados con la pompa correspondiente a su alta investidura hasta la Catedral Metropolitana. El cortejo recorrerá las calles Mac-Iver, Alameda y Ahumada. Igualmente resolvió que la urna permanezca abierta hoy en la tarde y todo el sábado para que los fieles puedan rendir su último homenaje al Pastor desaparecido. Sus funerales se efectuarán el domingo, después de una solemne Misa de Difuntos que será oficiada a las 10 horas en la Catedral. La oración fúnebre será pronunciada por Monseñor Eduardo Lecourt. Los restos del Cardenal descansarán bajo la cripta del Altar Mayor de la Catedral, junto con los de otros prelados. La reunión del Venerable Cabildo Metropolitano que se inició a las 16 horas de ayer fue presidida por Monseñor Juan Francisco Fresno, Dean Mayor de la Catedral y a ella concurrieron los siguientes prelados: Monseñor Pío Alberto Fariña, Monseñor Luis Arturo Pérez, Monseñor Eduardo del Villar, Monseñor Aníbal Carvajal, Monseñor Eladio Godoy, Monseñor Aníbal Aguayo, Monseñor Augusto Salinas, Monseñor Alejandro Huneeus, Monseñor Luis Izaza, Monseñor Ricardo Mesa y Monseñor Guillermo Tamar, quienes aparecen en el grabado.

ITINERARIO DE LA AGONIA

Minuto a minuto del angustioso drama nacional

Un doloroso itinerario se vivió ayer en la residencia del Cardenal Arzobispo de Santiago, Monseñor José María Caro, al conocerse que se había agravado su estado, y hasta dos horas después de producido su deceso. He aquí sus diversas alternativas:

8 horas.— Llegan al Palacio Arzobispal los prelados que residen en Santiago.

8.30 horas.— Se anuncia que Su Eminencia sufre la paralización de sus riñones.

9 horas.— Se entrega el sexto boletín sobre su enfermedad y el primero del día, que da a conocer que el Cardenal se encuentra inconsciente.

9.10 horas.— Llega al Palacio el Nuncio Papal, Monseñor Baggio.

10.10 horas.— El Presidente del Senado, don Hernán Videla Lira, se hace presente en la residencia cardenalicia. También llegan numerosos diplomáticos, entre ellos los Embajadores de España, José María Doussinague, y de Alemania, Carl von Campe.

10.12 horas.— La señora Rosa Caro Rodríguez viuda de Castro, hermana del Cardenal, llega hasta la residencia. Viste de riguroso luto y mantilla negra.

10.15 horas.— Frente a la gravedad de Su Eminencia, cuya vida se extingue rápidamente, por medio de altoparlantes se piden oraciones por el Cardenal. Se formula un llamado a las Iglesias para que abran sus puertas y expongan el Santísimo; se rece el rosario y se pidan plegarias de los niños.

10.30 horas.— Su Eminencia entró en el estado agónico que precede a la muerte.

10.35 horas.— Otro anuncio similar al anterior arranca sollozos al público.

11.10 horas.— Entra el Nuncio Apostólico al cuarto de Monseñor Caro e inicia el rezo colectivo, acompañado del Venerable Cabildo Metropolitano. "¡Señor, ten piedad de él...!", plegaria que es coreada por los prelados.

11.15 horas.— El Presbítero Miguel Ríos Miranda, confesor de Su Eminencia, y don Santiago Bruron, presidente arquidiocesano de la Acción Católica, expresan al público que el deceso del Cardenal es cosa de minutos.

11.30 horas.— Llegan nuevas personalidades a la residencia arzobispal. Entre ellas los Ministros de Justicia y de Trabajo.

11.40 horas.— El Presidente Alessandri y el diputado Hugo Rosende se hacen presentes en el Palacio Cardenalicio. El Jefe del Estado contempla a Monseñor Caro desde una habitación contigua a su cuarto.

11.50 horas.— Se acuerda insistir en los tratamientos médicos del Cardenal.

12 horas.— Las campanas del carillón mercedario se abstienen de anunciar el mediodía, mientras un profundo silencio, sólo roto por los sollozos, reina en la residencia y en sus alrededores.

12.15 horas.— Un clima de dolorosa expectación hay entre las autoridades que se encuentran en el Palacio y en el público que monta guardia en sus alrededores.

12.30 horas.— Se ordena desviar el tránsito público de Merced, en la esquina de la Plaza de Armas, por Estado y Agustinas.

12.45 horas.— El Nuncio inicia el rezo de los responsos de rigor en el cuarto de Su Eminencia. También oran los médicos del Cardenal.

12.46 horas.— El Patriarca Ortodoxo de Santiago visita el Palacio para expresar sus sentimientos por la enfermedad del Prelado. El Embajador de Israel, Eliezer Doron, trae la expresión de pesar del Gran Rabino de Jerusalén.

13 horas.— Mientras el público sollozo y reza en las calles y templos, que se encuentran con las puertas abiertas, se anuncia que se mantiene la angustiosa espera.

13.15 horas.— Se insiste en que los niños sean llevados a orar frente al Santísimo por el alma del Cardenal.

13.24 horas.— MONSEÑOR EMILIO TAGLE INFORMA, LEYENDO: "TENEMOS EL DOLOR DE COMUNICAR QUE A LAS 13.23 HORAS DE HOY HA MUERTO EL ARZOBISPO DE SANTIAGO Y PRIMADO DE CHILE, JOSE MARIA CARO RODRIGUEZ.— (FDO.): DOCTORES ESTEVEZ, HEVIA Y DONOSO".

13.25 horas.— Las campanas de la Basílica de la Merced doblan a muerto. Lo mismo ocurre, segundos después, con las campanas de la Catedral, San Agustín, Santo Domingo y Las Agustinas.

13.45 horas.— Llegan al Palacio numerosas personalidades a expresar sus condolencias.

14 horas.— El Ministro del Interior, don Enrique Ortúzar Escobar, se hace presente en la residencia del Cardenal para expresar las condolencias del Gobierno.

14.15 horas.— Llegan otras autoridades, diplomáticos y el Director de Carabineros, para manifestar su pésame.

15 horas.— El Presidente de la República realiza su segunda visita del día al Palacio Arzobispal. Lo acompaña su Edecán Aéreo.

15.10 a 17 horas.— Visitan la residencia del Cardenal el Presidente de la Corte Suprema, don Miguel Aylwin; el Rector de la Universidad de Chile, Juan Gómez Millas; el Intendente, don Ramón Alvarez; el Presidente del Senado, don Hernán Videla Lira, y el secretario de la Corporación; el Contralor General, don Enrique Bahamonde, y el Subcontralor, don Enrique Silva; el Director del Protocolo, don Hernán Cuevas Irarrázaval; diplomáticos, jefes militares, párrocos, jefes de comunidades religiosas y dirigentes de instituciones católicas y gremiales.

9.30 horas.— El Edecán Militar de la Presidencia, por encargo del Jefe del Estado, se informa sobre la salud del Cardenal.

9.45 horas.— El Venerable Cabildo Metropolitano, presidido por el Dean Mayor de la Catedral, se hace presente en la residencia de Monseñor Caro.

9.50 horas.— Llega el abogado rancagüino don Pedro Pablo Caro Rodríguez, hermano del Cardenal.

10 horas.— Dada la gravedad de Su Eminencia, se ordena suspender todo tratamiento médico.

10.05 Se autoriza la entrada al dormitorio del ilustre paciente de los prelados y miembros del Cabildo Metropolitano, quienes rezan por el alma del Cardenal.

15.30 horas.— Se reúne en la Catedral el Venerable Cabildo Metropolitano.

16.30 horas.— Llega al Palacio la primera ofrenda floral. Una artística corona de gladiolos blancos que envía la Braden Copper. Cinco minutos después llega otra corona, remitida por la firma Grace.

REZAN POR EL PRIMADO. — Por orden de la jerarquía eclesiástica, los templos mantuvieron ayer abiertas sus puertas para que los fieles pudieran orar por el alma del Cardenal. Aquí, un grupo de damas, en los reclinatorios de la Basílica de la Merced.

HERMANA MENOR. — La señora Rosa Caro viuda de Castro (centro), hermana de Su Eminencia, se sintió profundamente afectada por la enfermedad del Cardenal. Aquí la vemos llegando al Palacio Arzobispal.

Lo trasladan a la Catedral a las 17

Se le podrá ver desde las 18 horas

En reunión efectuada en la oficina del Prefecto Jefe de Carabineros, general Carlos Carvajal, los comandantes de las tres Prefecturas de la capital tomaron las medidas correspondientes para guardar el orden público durante las ceremonias de traslado y sepultación de los restos de S. E. el Cardenal José María Caro.

En dicha oportunidad, la Prefectura General de Santiago informó que el traslado de los restos de Monseñor Caro se efectuarán hoy a las 17 horas y que el cortejo partirá de calle Mac-Iver esquina de Merced, para continuar hasta la Alameda Bernardo O'Higgins, Ahumada, hasta la Catedral.

El tránsito del sector será suspendido a las 15 horas. Mil 500 hombres serán distribuidos en el trayecto para, de esta manera, evitar accidentes o aglomeraciones.

El informe emitido por la Prefectura General agrega que durante el día de hoy el horario para visitar los restos del ilustre prelado se iniciará a las 18 horas y terminará a las 23 horas. Mañana, el horario será de 8 a 22 horas.

Por otra parte, se dijo que el domingo, día de la sepultación, el tránsito del sector céntrico será suspendido desde las 8 horas hasta dos horas después de la inhumación.

GOBIERNO COMPARTE EL SENTIMIENTO DE PESAR QUE AFLIGE A CHILENOS

Se leyó declaración oficial por radio

Por cadena nacional voluntaria de radioemisoras, se dio lectura a las 14 horas de ayer, a la siguiente declaración oficial, en la que Gobierno expresa su condolencia ante el sensible fallecimiento del Cardenal Primado de Chile.

El texto completo de dicha condolencia oficial es el siguiente:

"El Supremo Gobierno comparte con sincero pesar el hondo sentimiento de dolor que en estos instantes aflige a toda la nación con motivo del fallecimiento de Su Eminencia, el Cardenal Arzobispo de Santiago, Monseñor José María Caro Rodríguez, Primado de Chile.

"Con el deceso del ilustre jerarca de la Iglesia Católica el país pierde uno de los más puros valores morales que han atravesado por las páginas de su historia. Sus singulares relieves intelectuales, su innata bondad que no reconocía diferencias, su acendrado espíritu de justicia, su espléndida calidad humana, sus maravillosos dones de hombre y pastor de almas, tenían la virtud de conjugar en torno suyo todos los afectos y todas las simpatías de un pueblo que veía en el querido Cardenal algo de lo más valioso y excelso del patrimonio colectivo.

"Por medio de estas palabras, el Supremo Gobierno se asocia, con el más sincero pesar, al unánime sentimiento de duelo que acongoja a toda la nación y declara que el desaparecimiento del eminente Cardenal constituye una pérdida irreparable para Chile. Cierto está de interpretar con fidelidad el dolor que en estos instantes agobia a todos los corazones y enluta todos los hogares".

"SU VIDA NO SE BORRARA DEL RECUERDO DE LOS CHILENOS"

Unánime dolor ante la pérdida

Personalidades traducen su sentimiento por muerte del Pa

LA NACION consultó ayer a numerosas personalidades para que entregaran una última impresión sobre el Cardenal Caro, posiblemente el hombre, cuyo deceso haya sentido el país con un dolor más unánime. El dolor de carácter espontáneamente nacional que se advierte en el país, condensado no sólo en el rostro del hombre de la calle, que ayer formó desde temprano largas filas para rendir póstumo homenaje a su Pastor, sino también en las palabras de altos funcionarios, que reproducimos a continuación.

"CASI UN SER INMORTAL"

El Ministro de Obras Públicas señor Pablo Pérez Zañartu, expresó:

"Me es difícil hacerme a la idea de que el Cardenal ha muerto. A pesar de su avanzada edad estábamos acostumbrados a verlo lleno de energías y casi se le consideraba como un ser mortal.

Cuando supe la noticia de su enfermedad, confié que, en otras oportunidades, se restablecería prontamente.

La noticia de su muerte ha sido un golpe duro para los chilenos sin excepción, pues el cariño que le tenía a nuestro Pastor no reconocía partidismo ni ideologías.

Su excesiva humildad era otra de sus características que ganaron el cariño, respeto y consideración, y, finalmente, su tino y buen criterio permitieron que la Iglesia Católica se mantuviera al margen de las luchas partidistas colocándose una fuerza espiritual respetada y respetable.

Con razón vemos en todos los rostros reflejado el dolor nacional".

"UN SANTO HONDAMENTE HUMANO"

La Superintendente de Educación Pública, señorita María Teresa del Canto, ante el sensible fallecimiento de Monseñor Caro, expresó a LA NACION:

"Como mujer chilena y católica, experimento un profundo dolor por la desaparición de la más venerable figura moral y religiosa de nuestra patria y acaso del Continente, el Cardenal Primado de Chile, Monseñor José María Caro. Tuve el privilegio de pertenecer a la esfera de su exquisita amistad por largos años, de tal suerte que pude aquilatar en toda su amplia perspectiva la alta calidad de su inteligencia, cultura, bondad de carácter y singularmente la santidad de su alma excepcionalmente hermosa y pura.

Entroncado a la modesta familia rural de Chile, él vivió una identificación muy honda con las penurias y esperanzas de las clases más desvalidas de nuestra sociedad, y, ciertamente es este aspecto de su personalidad el que debe haber suscitado el respeto y amor que el pueblo siempre experimentó por el pastor católico que dio su saber y su vida por aliviar la tristeza y el dolor humanos. Además de los dones espirituales que la Iglesia otorga a sus fieles, el Cardenal Caro fue un impulsor constante de todas aquellas iniciativas tendientes a mejorar las condiciones de vida material del pueblo. En este sentido, los niños y la juventud de Chile constituyeron una de sus más intensas preocupaciones, y es por ello que las obras educativas contaron con su más decidida participación.

Si tuviera que sintetizar en pocas palabras su relevante personalidad, yo diría que fue un santo tan noble, austero, bondadoso y hondamente humano que su ejemplar ejecutoria en vida lo sitúa entre las almas de privilegio en Chile y en lugar de santidad más allá de la existencia humana".

"UNA FIGURA MUY GRANDE"

El Comandante en Jefe del Ejército, general de brigada, don Oscar Izurieta Molina, con motivo del sensible fallecimiento del Cardenal Monseñor José María Caro Rodríguez, declaró:

"El Ejército lamenta profundamente el deceso de Monseñor Caro, porque su obra y larga vida al servicio de la religión y del pueblo lo ha hecho una figura muy grande y popular del país.

El Ejército que es una [illegible] nía de la nacionalidad, [illegible] lo tanto, en su inmensa [illegible] ría de convicciones [illegible] tiene que asociarse [illegible] funda emoción y [illegible] duelo que, hoy aflige a [illegible] ción entera.

La guarnición de [illegible] estará representada por [illegible] mejores unidades en el [illegible] do de sus restos de el [illegible] Arzobispal a la Catedral [illegible] bién el Alto Mando [illegible] parte en el cortejo".

"ALTO VALOR DE [illegible] CULTURA"

El Director General de [illegible] cación Primaria y Normal [illegible] ñor Luis Gómez Catalán [illegible] nifestó:

"Ante el fallecimiento de [illegible] José María Caro Rodríguez [illegible] mer Cardenal chileno [illegible] fianza nacional [illegible] hondo pesar por cuanto [illegible] tre Prelado dispensó [illegible] atención decidida a los [illegible] clos de educación en [illegible] rentes ramas.

La pérdida de este [illegible] de nuestra cultura [illegible] sentir no sólo en el [illegible] nacional, sino en [illegible] lo internacional, por [illegible] su bondad y sus [illegible] blan traspasado los [illegible] nuestra patria".

"NO SE BORRARA EL RECUERDO DE [illegible]"

El Director General de [illegible] cación Secundaria, [illegible] guel Angel Vega, manifestó:

"Fue un jefe ejemplar [illegible] dos los católicos chilenos [illegible] personalidad se proyectó [illegible] distintos sectores de la [illegible] cional, con relieves propios [illegible] su extraordinaria bondad [illegible] dinamismo y abnegado [illegible] sito de extender la [illegible] en el alma de sus conciudadanos.

Los contrarios a su [illegible] considerarán su recuerdo [illegible] vida no se borrará de la [illegible] ria de Chile".

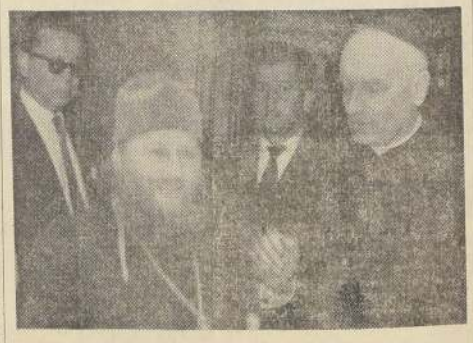

VISITA DEL PATRIARCA ORTODOXO. — El Patriarca Ortodoxo llegó hasta el Palacio Arzobispal para imponerse del estado del ilustre prelado desaparecido, tan pronto los boletines médicos anunciaron que todo hacía presagiar un fatal desenlace. El Patriarca Ortodoxo Vasil, en el grabado, es recibido por Monseñor Fuenzalida, el Secretario Privado de Su Eminencia.

Tres Cardenales murieron desde deceso de Pío XII

Con el fallecimiento de Su Eminencia el Cardenal José María Caro, son tres los Príncipes de la Iglesia Católica que han muerto desde el deceso de Su Santidad Pío XII, ocurrido el ocho de octubre del presente año. Los otros dos Cardenales fueron el italiano Celso Constantini, Canciller de la Sagrada Iglesia Romana, y el norteamericano Edward Mooney.

El Cardenal Caro, por otra parte, es el único Príncipe de la Iglesia que murió desde que se realizó el Cónclave Cardenalicio que eligió a Angelo José Roncalli como Papa Juan XXIII. El Cónclave se inició el 25 de octubre a las 16.20 horas, horario de Roma.

El Cardenal Constantini de 82 años, falleció el 17 de octubre en una clínica de Roma, a consecuencia de un ataque al corazón, mientras se restablecía de una operación al hígado efectuada a principios de ese mes. El Cardenal Mooney, de 76 años, dejó de existir setenta minutos antes de que se iniciara el Cónclave al paralizarse su corazón, mientras dormía una siesta.

Con el deceso de Monseñor Caro, el Colegio de Cardenales, quedó integrado por 74 Príncipes de la Iglesia, ya que el nuevo Sumo Pontífice al designar el 17 de noviembre último 23 nuevos Cardenales elevó a 75 el número de miembros del Sacro Colegio.

Nuevo Vice de la CORVI asumió ayer

En la mañana de hoy [illegible] sus funciones de Vicepresidente de la Corporación de Vivienda (CORVI) el ingeniero [illegible] to Pinto Lagarrigue, [illegible] trega del cargo el señor [illegible] Berguecio.

A la reunión asistieron [illegible] los jefes de departamentos [illegible] ciones, el Gerente General [illegible] fiscal de la institución.

EMOTIVO HOMENAJE DEL PUEBLO

Muchedumbre de llorosos fieles pasó silenciosa por la capilla ardiente

3 HORAS DURO OPERACION DE EMBALSAMARLO

Los doctores Ismael Mena, Ossandón Guzmán y Sergio Donoso Gatica, tuvieron a su cargo la tarea de embalsamar el cuerpo del ilustre prelado cuyo desaparecimiento lamenta hoy todo el país.

El procedimiento fue el usual en estos casos, según explicó el profesor Mena, de la Universidad de Chile, quien dirigió la delicada operación.

Se le colocó una inyección de Formalin, que lo preservará de la acción del tiempo, durante varios meses.

La operación comenzó a las 14.30 y terminó a las 17.30 horas.

Media hora después, los restos de Su Eminencia, fueron bajados desde el piso superior hasta la Sala del Trono.

EJERCITO Y FUERZA AEREA RENDIRAN LOS HONORES MILITARES

Cuatro unidades militares participarán hoy, a las 17 horas, en el traslado de los restos de Monseñor Caro.

La Escuela de Aviación formará frente al Palacio Arzobispal, y las Escuelas Militar y de Especialidades de la Fuerza Aérea de Chile, y el Regimiento Buin formarán para rendir honores militares al ilustre extinto a lo largo de calle Mac Iver, Avenida Bernardo O'Higgins y calle Ahumada, hasta la Iglesia Catedral.

HERMANO DEL CARDENAL. — El abogado rancagüino don Pedro Pablo Caro Rodríguez, llega, poco antes de las 10 de la mañana, a la residencia de su hermano, Monseñor José María Caro, para imponerse del estado de su salud. Lo acompaña su esposa.

Horas duró el desfile por la Sala del Trono

En la Sala del Trono, la misma donde Su Eminencia recibió sin hacer distinciones especiales a Jefes de Estado, Embajadores, visitantes ilustres, y gentes de la más humilde condición, fueron velados sus restos mortales.

El cuerpo embalsamado del Príncipe de la Iglesia Católica, fue llevado desde el segundo piso hasta la Sala del Trono, a las 18 horas, y poco después se permitió que las primeras personas que querían rendir el postrer homenaje al Cardenal entraran hasta la capilla ardiente.

En la calle la múltitud se apretujaba contenida por los cordones policiales, y la enorme fila que rodeaba el Palacio Arzobispal comenzaba a romper el estrecho cerco para extenderse por las calles Merced y San Antonio. Era una muchedumbre acongojada y silenciosa que casi no necesitaba vigilancia. Simplemente esperaba.

EN LA CAPILLA ARDIENTE

El cuerpo de Su Eminencia descansaba, vestido con los paramentos pontificales, en medio de cuatro cirios, en la sala simple y severa.

A sus pies se veía la insignia de su Escudo Cardenalicio y su Capelo. Las manos con guantes de color violeta estaban juntas, como en oración. En uno de sus dedos, sobre el guante, lucía "la esposa" de obispo. A su izquierda se alzaba el báculo insignia de su condición de Príncipe de la Iglesia.

Un grupo de sacerdotes oraba en voz alta, cuando las puertas de la Sala del Trono se abrieron, para permitir la entrada a los primeros de los centenares y centenares de hombres, mujeres y niños que rodeaban el Palacio.

El cuerpo de Su Eminencia había sido previamente embalsamado, en un procedimiento que duró varias horas, y que lo preservará de la acción del tiempo, durante muchos meses. Su rostro era tranquilo y conservaba la amable expresión que está todo Chile, tuvo la suerte de ver más de alguna vez. Expresión dulce, serena, tranquila; un trasunto de paz, que conmovía y que se traducía en lágrimas para la mayoría de los que pasaban rápidamente, porque la enorme muchedumbre que continuaba afuera, los obligaba a mirar y seguir.

Fotógrafos y periodistas de todos los medios informativos del país, de noticiarios extranjeros y nacionales, corresponsales de revistas extranjeras, etc., tuvieron un minuto para obtener sus informaciones gráficas y escritas. Solamente un minuto, que la exigencia del tiempo no permitió prolongar.

Luego comenzó el desfile de congregaciones religiosas, de visitantes de todo orden, de sacerdotes, de religiosas, de seminaristas, que entraban para dar una última mirada al Pastor, que tan hondo supo llegar al alma de todo un pueblo.

El desfile comenzó pasados algunos minutos de las 18 horas, y tres horas más tarde, la columna de quienes esperaban continuaba aumentando, más y más, pero siemen orden, siempre en silencio; sin un comentario, sin una palabra, solamente con un deseo: verlo.

EN EL HALL DEL PALACIO

La romería entraba y salía rápida y silenciosa, pero las actitudes y expresiones eran diversas. Expectación mientras esperaban, pesar cuando salían después del breve paso frente a los restos del prelado.

Después de la visita no era permitida la permanencia en el Palacio Arzobispal; no se podía, por otra parte, permitir tal múltitud en tan estrecho límite. Pero algunos quedaban, siempre.

Nadie conservaba una actitud serena al salir por la puerta lateral. Los ojos de todos estaban húmedos de lágrimas y muchos lloraban sin hacer nada por ocultarlo o evitarlo. La memoria de los sacerdotes dejaba correr sus lágrimas sin enjugarlas. Ocurría lo mismo con las religiosas y con los simples ciudadanos que habían tenido la fortuna de ser los primeros en llegar hasta la capilla.

A las 7 de la tarde, una hora después que las puertas fueron abiertas, para permitir la entrada al público, apenas unos centenares habían desfilado frente a la capilla.

En el hall del Palacio, no obstante la múltitud apretujada, no se escuchaban conversaciones. En uno de los salones, un hombre lloraba en silencio, frente a personas que no demostraban extrañeza alguna. Los sacerdotes debían rogar a quienes ya habían pasado a la Sala del Trono, que abandonaran el edificio para permitir la entrada de nuevos grupos.

Y así, durante horas y horas. Una muchedumbre que no decrecía, sino aumentaba y grupos que desfilaban rápidos y silenciosos, sumándose por minutos a otros que les precedían.

El Seminario Pontificio Menor, fue uno de los grupos que entró de los primeros. Los muchachos salieron evidentemente emocionados de la rápida visita a la Sala. Eran numerosísimos y entraron y salieron casi sin ruido, del edificio.

Después, continuó el desfile, siempre más amplio, más ansioso siempre, y más emotivo cada vez.

MENSAJE DE SU SANTIDAD AL PRESIDENTE

"La Iglesia Católica seguirá desarrollando, como es debido, su misión con recíproco provecho en pro del bien común". Así lo afirma uno de los acápites de la carta enviada por el Papa Juan XXIII al Presidente Alessandri, la que fue entregada por el Nuncio Apostólico, Monseñor Baggio, anteayer.

El texto de la nota es el siguiente:

"Al Ilustre y Honorable señor Presidente de la República de Chile.

Ilustre y Honorable señor, salud y prosperidad: Por designio Inescrutable de Dios acabamos de vernos llamados a regir los destinos de la Iglesia Universal y a ser Vicarios en la Tierra del Príncipe de los Pastores, Jesucristo. Estremecidos por una viva conmoción que embarga a nuestro espíritu hasta lo más hondo. Nos es muy grato, Ilustre y Honorable Señor, participarle esta responsabilidad y dignidad que Nos ha sido impuestas. Es Nuestro firme y deliberado propósito no faltar a ninguno de aquellos testimonios de afecto y benevolencia que Nuestro Predecesor, cuya memoria piadosamente veneramos, quiso en varias ocasiones tributar ya sea a Tu persona como también al nobilísimo pueblo al cual Gobiernas. Y no dudamos de que en esa Nación la Iglesia Católica seguirá desarrollando, como es debido, su misión con recíproco provecho en pro del bien común. Mientras tanto, Ilustre y Honorable Señor, Te deseamos toda ventura y prosperidad y se lo pedimos a Dios Todopoderoso.

Dado en Roma, cabe San Pedro, el día 29 del mes de octubre, del año de 1958 primero de nuestro Pontificado.

JUAN PP. XXIII".

CONDOLENCIAS DEL PRESIDENTE.— Dos visitas a la residencia del Cardenal efectuó ayer el Presidente Alessandri. La primera, a las 11.40 horas; la segunda, a las 15 horas. Aparece despidiéndose de Monseñor Fuenzalida, luego de expresarle sus condolencias.

Hondo dolor del Jefe del Estado

El Presidente de la República, quien representó la honda preocupación por la salud del Cardenal y, posteriormente, los sentimientos de la nación entera por su deceso, visitó ayer en dos oportunidades el Palacio Arzobispal.

El Excmo. señor Alessandri, al informarse que se había agravado la salud del Cardenal al entrar en agonía, se dirigió a la residencia arzobispal a las 11 horas y 40 minutos, acompañado del diputado Hugo Rosende. En compañía de Monseñor Emilio Tagle y del Secretario Privado del ilustre enfermo, Monseñor Joaquín Fuenzalida, alcanzó hasta la pieza vecina del cuarto donde Su Eminencia vivía sus últimos instantes.

El Jefe del Estado manifestó en esos instantes su profundo dolor y se retiró pocos minutos después.

En la tarde, a las 15 horas, regresó nuevamente el Presidente de la República, acompañado de su Edecán Aéreo, el comandante Diego Aracena. El Excmo. señor Alessandri al llegar dio al Secretario Privado del Cardenal y su colaborador directo de muchos años, Monseñor Fuenzalida, un emocionado abrazo exteriorizando así sus más sentidas condolencias, las del Gobierno y del pueblo chilenos.

También dio sus condolencias a los hermanos del Cardenal la señora Rosa Caro Rodríguez y a don Pedro Pablo Caro Rodríguez, quiehes le agradecieron profundamente conmovidos.

Enseguida, el Primer Mandatario se retiró en compañía de su Edecán Aéreo.

ESTABA POR SOBRE IDEOLOGIAS, DESTACAN EDILES:

"Era el hombre más bueno del mundo"

Su vida y su obra serán recordadas en el Municipio

La Municipalidad de Santiago, reunida ayer en Comité de Regidores, acordó dedicar la sesión ordinaria del miércoles próximo a rendir un homenaje a la memoria de Su Eminencia el Cardenal Arzobispo, don José María Caro.

También se nombró una comisión de regidores que representarán a la Corporación en los funerales que se efectuarán el domingo. Esta comisión quedó integrada por los ediles señores Luis Barros Torres, Luis Ugarte y Osvaldo Márquez.

Terminada la reunión, la mayor parte de los regidores se trasladaron a la casa del ilustre extinto, para expresar sus condolencias a la familia y las autoridades eclesiásticas.

La noticia del deceso del venerable príncipe de la Iglesia causó honda consternación en el Palacio Consistorial. El regidor Juan Briones, dijo a LA NACION: "Era el hombre más bueno del mundo. Como socialista sentía una profunda admiración por el santo varón por su brillante labor en beneficio de la gente más modesta del país".

Rafael Señoret, radical, exteriorizando el sentir de los ediles de este partido, manifestó: "Nosotros nos hemos adherido a todos los homenajes que se acordó rendir a Monseñor Caro, por estimar que su personalidad estaba por encima de todas las ideologías políticas; en consecuencia la ciudadanía ha sido sumida una pérdida irreparable".

Luis Barros Torres, liberal, dijo: "Fue un hombre esencialmente humano por sobre todas las cosas. Humano y sensible al dolor ajeno. Estudioso desde niño como pocos, habiendo vivido como sabio, sin importarle los honores o los halagos, y ésta es la única forma, según mi opinión, para que los pueblos, tengan hombres de tal condición, sean más felices".

Arturo Domínguez, del Partido Nacional, expresó: "El desaparecimiento del Cardenal es una pérdida irreparable para los católicos y para Chile".

Luis Barría, comunista: "Es una muerte lamentable. El señor Caro Rodríguez tuvo actitudes anisectarias que tenemos que reconocerla. Su actitud como obispo de La Serena en los tiempos de la sublevación de la Armada y su actitud en momentos tan difíciles para los trabajadores como fueron los del 9 de enero de 1957, lo distinguían por su acendrado espíritu democrático".

Ramón Alarcón, radical: "Era un gran hombre, orgullo de la patria genuino producto del pueblo, el hecho de ser representante del pueblo de la comuna de Santiago, me mueve a adherir a los sentimientos de dolor que este pueblo experimenta. Creo con esta actitud interpretar el pensamiento de mi partido, formado por libres pensadores".

Regale estos altos exponentes
de la NUEVA ERA DEL SONIDO
RCA VICTOR

AÑO XLII N º 14.975

Empresa Periodística "LA NACION" fundada el 14 de enero de 1917.— AGUSTINAS 1269.— TELEFONO 82222.— CASILLA 81-D

Santiago de Chile, viernes 5 de diciembre de 1958

Monseñor Caro

LA Providencia le ha llamado a su alto seno. Los fieles de todo Chile se hallan conmovidos. Una atmósfera de sincera pesadumbre gravita sobre la ciudadanía. Hay sobrada razón: el Cardenal Monseñor José María Caro Rodríguez se había ganado el afecto respetuoso de su pueblo. Su vida laboriosa, limpia y sencilla constituía un ejemplo para creyentes y profanos. Su exaltación al supremo sitial de la Iglesia chilena fue la ratificación máxima del reconocimiento a sus excelsas virtudes. Así lo comprendió y estimó tanto el mundo religioso como seglar de nuestro país. Por eso, a la fecha de su exaltación al cardenalato todas las voces nacionales se unieron en un aplauso cariñoso y sincero.

Ahora descansa en paz y su memoria se proyecta en una estela luminosa. Ella es el reflejo de su existencia consagrada a un apostolado de clara estirpe espiritual. Nacido en cuna humilde, su propio valer lo llevó de hito en hito a las jerarquías superiores de la Iglesia. No porque sus actividades se orientaran a lograr rango y honores, sino porque sus enseñanzas, sus iniciativas y sus desvelos interpretaban con certeza el mensaje cristiano. En los campos, en las minas, en las ciudades y aldeas sembraba, con amor y piedad fraterna, el contenido humanitario de su misión esencial. Niños, mujeres y hombres sencillos fueron sus discípulos más entusiastas e íntimos.

Tenía la sensibilidad fina, la palabra suave y el consejo reconfortante. Sus feligreses experimentaban la impresión honda de hallarse bajo el amparo de un hombre de selección. Persuadido de la grave responsabilidad de su investidura, jamás hizo pesar otra superioridad que la de sus palabras y sus actos constructivos. Los sufrimientos y la pobreza de cuantos estaban al alcance de su jurisdicción formaban la tarea cotidiana de sus afanes. Miles de almas acongojadas por zozobras morales y materiales sabían un bien suyo el socorro de Monseñor José María Caro Rodríguez. Sabio, paciente y animoso, edificaba en las conciencias populares el templo ideal donde las dulces lecciones de Jesús derramaban su cordial aroma.

A su tiempo, la Iglesia exteriorizó su reconocimiento a ese pastor eximio. La púrpura cardenalicia vino como distinción suprema. Y la fama de Monseñor Caro no varió de contenido. Sólo fue más amplia y más pública. Pero la actitud del ilustre prebendado se mantuvo en los términos llanos, tolerantes y amables que eran el rasgo distintivo de su bello espíritu. Hasta ayer mismo, una viva corriente de simpatía colectiva despertaba a la sola evocación de su nombre. Hoy se tiende un manto de profunda tristeza sobre los corazones que lo amaron y que sufren un dolor implacable. Pero el destino no regresa sobre sus pasos. Monseñor José María Caro Rodríguez ha entrado a la eternidad y deja a los suyos la fúlgida estrella de su grandeza evangélica y cristiana.

La fe católica en Inglaterra

Por ESTEBAN SALAZAR CHAPELA

Londres, diciembre de 1958
Exclusivo para "LA NACION"

¿QUE templos de Inglaterra están más llenos los domingos? Un escritor que ha hecho estos días una investigación sobre el asunto, mister Bernard Harris (protestante), contesta categóricamente a la pregunta: "No hay duda alguna de que el mayor número de fieles se congrega todos los domingos en las iglesias católicas romanas". Es esta religión, pues, la más —la única— necesitada de más templos. Desde el final de la última gran guerra todas las semanas ingresa en la Iglesia Católica un promedio de 1.500 fieles, lo cual representa al año un aumento de 75.000 católicos. La Newman Association, ocupada en compilar toda estadística religiosa, calcula que los católicos pasan ya en Inglaterra de los 5.000.000 y asegura que en no muchos años, de continuar el ascenso de 1.500 fieles por semana, la Iglesia Católica será tan numerosa en "fieles activos" (practicantes) como la Iglesia Anglicana, que es la iglesia establecida en el país. Ese ascenso considerable semanal obedece a tres causas: a) al aumento llamado "natural", esto es, al hecho de que los matrimonios católicos tienen siempre mayor número de hijos que los matrimonios protestantes; b) a conversiones, cuyo promedio nunca se sabe de fijo, pues hay continuamente agrias gresca entre católicos y protestantes sobre las cifras que dan unos y otros, y c) a la inmigración permanente irlandesa, en su inmensa mayoría católica. Mister Harris dice que en pocos años "la Iglesia Católica será numéricamente la iglesia más poderosa en Inglaterra".

Ahora bien. A juicio de mister Harris y de otros tratadistas, el número de fieles católicos no parece influya mucho hasta ahora en la vida nacional, o dicho más exactamente: no hay la proporción que se esperaría entre la magnitud de la Iglesia Católica en Inglaterra y su impacto en la vida colectiva. Veamos algunos departamentos: En la Cámara de los Comunes, compuesta de 630 diputados, los católicos suman 22, de los cuales 12 son socialistas; en la Cámara de los Lores, compuesta de 800 miembros y a la cual asiste regularmente un promedio de 100, los católicos suman 46, es decir, la mitad —menos 4— de los lores políticamente actuantes. Un hecho curiosísimo es que los católicos, asociados en todos los países del mundo con las derechas, en Inglaterra votan generalmente por las izquierdas (nunca por los comunistas, claro esta), hasta el punto que jamás podría haber en este país un gobierno laborista si no tuviera (como lo ha tenido siempre que lo ha habido) el apoyo de los católicos.

En el actual Gobierno Macmillan, compuesto de 80 Ministros, principales y secundarios, no hay más que un miembro católico, Lord Perth, Ministro de Colonias. (Es la primera vez que se da un puesto a un católico en un gabinete conservador.) De acuerdo con la constitución, un católico no puede ser Lord Chancellor (Ministro del Parlamento y presidente de la Cámara de los Lores) ni tampoco es posible que sea (aunque nada hay escrito contra ello) Primer Ministro, quien, como tal, se vería en la penosa obligación de nombrar a los obispos y arzobispos de la Iglesia Anglicana. Sólo hay en el país una empresa particular que pone el veto a los católicos. **Es The Observer**, periódico dominical liberal. Ningún católico puede formar parte en este periódico de su comité directivo, ni por supuesto ser director, ni redactor jefe, ni gerente de su administración.

Pero en todas las demás empresas —del Estado y particulares— los católicos tienen las puertas abiertas de par en par. Hay varios jefes católicos en la marina y en las fuerzas reales aéreas; más todavía en el ejército de tierra, debido, sin duda alguna, a su gran número irlandés. Hay jefes católicos en las Trade Unions, uno de ellos sumamente importante, mister William Carron, presidente del sindicato (numerosísimo) de mecánicos. Hay jefes católicos en la Televisión de la B. B. C., comenzando por su subdirector, mister Cecil MacGivern; son católicos muchos de los luceros y estrellas de la pantalla televisora (Gilbert Harding, Bebe Daniels, Eamon Andrews, etc.). En los escritores católicos, hoy más numerosos y conspicuos que nunca, los hay selectos y populares, como Dame Edith Sitwell, sir Compton Mackenzie, A. J. Cronin, Pamela Frankau, Evelyn Waugh, Graham Greene, G. B. Stern. Varios de estos escritores ejercen en el público una influencia que no lograron jamás en sus días Chesterton ni Hilare Belloc.

E. S. Ch.

El cobre y la política fiscal

UN 66%, aproximadamente, de nuestras divisas, y no menos de un 14% de nuestros ingresos fiscales, se originan —como es sabido— en las exportaciones de cobre. De ahí que el nivel de precios que alcance el metal rojo en el mercado, tenga una proyección tan importante sobre el desenvolvimiento de nuestras actividades económicas y financieras, y pueda, en ocasiones, configurar de igual como un período de crisis, como otro de prosperidad.

Dependemos demasiado del cobre como para no observar, con cuidadosa mirada, cuanto ocurre en torno a él. Constituye, como dijo uno de nuestros expertos, la viga maestra de nuestra economía, y mientras una sana política de diversificación de exportaciones no pueda restarle su importancia relativa como fuente de ingresos, tanto fiscales como de monedas extranjeras, al país, siempre estaremos obligados a mirar hacia el mercado cuprífero como a uno de los más importantes personajes del drama económico que vive la comunidad nacional.

El agudo descenso de ingresos de divisas que contabilizamos en 1957, por ejemplo, y que alcanzó a más de 100.000.000 de dólares, determinó en no poca monta una serie de hondas dificultades que entrabaron nuestro comercio exterior e impidieron en gran medida, que pudiera avanzarse un ápice en el programa de saneamiento de la situación deficitaria fiscal, contribuyendo, por el contrario, a acentuar el ya abultado déficit de la hacienda pública. Hubo compromisos fiscales en monedas extranjeras, a mayor abundamiento, que quedaron impagos, y que determinaron una verdadera situación de insolvencia del Fisco chileno en el exterior.

La situación del año actual no fue mejor. La acentuación de la tendencia a la baja del precio del metal, en los primeros meses del año y durante todo el primer semestre, obligaron al Fisco a contratar un empréstito por US$ 40.000.000 en el Banco Central, y a utilizar el mecanismo inflacionario de la ley 7.200 en tal medida, que las deudas fiscales con el instituto emisor sobrepasaron los 20.000 millones de pesos, y no sería improbable que a la fecha ya fueran superiores a los 26.000 millones, que es el tope máximo que autoriza la magnitud de nuestros ingresos presupuestarios. La situación fiscal, en otras palabras, ha experimentado un serio deterioro durante el año en curso, como consecuencia de la crisis del cobre.

Pero, cabría preguntarse ¿por qué? ¿En razón de qué mecanismo?

La respuesta no es difícil. En razón, diríamos, del excesivo optimismo con que tanto el Gobierno como el Congreso, que fueron los co-autores de la última Ley de Presupuestos, observaron el nivel de precios del metal, olvidando que el cobre, con mayor intensidad que cualquier otro producto básico, es el que experimenta las mayores fluctuaciones de precios, en los más breves lapsos que sea dable imaginar.

El cobre, que en 1956 tuvo en Londres una cotización de 50 centavos de dólar la libra, y en los Estados Unidos, de 45 centavos, bajó en menos de dos años, prácticamente a poco más de 20 centavos de dólar por libra. Fluctúa, pues, el metal, y fluctúa violentamente. Hace poco más de una semana, ese mismo nivel de precios había logrado elevarse en el mercado de Londres a más de 32 centavos, y hoy su cotización ha alcanzado incluso a menos de 28 centavos, mientras en Nueva York se mantiene a 29. El nivel esencialmente fluctuante del metal es, por esto, un factor que no puede desconocerse el formular los pronósticos de ingresos de divisas y tributos que gravan a las empresas productoras, en los cálculos presupuestarios, como, asimismo, en los ingresos provenientes del sistema aduanero vigente.

En el curso del año actual, los cálculos optimistas que se formularon en el presupuesto vigente determinaron un menor ingreso de divisas fiscales del orden de los 20 millones de dólares, y menores ingresos aduaneros, que el último Ministro de Hacienda de la anterior Administración calculó en 25.000 millones de pesos, es decir, más de 25 millones de dólares.

La discusión del proyecto de presupuesto fiscal para el año próximo nos ha movido a comentar hoy este problema, porque es un secreto a voces que tanto en el Parlamento como en otros círculos hay quienes defienden la idea de que los cálculos de ingresos se hagan nuevamente sobre un valor alzado del precio, que podría llegar a unos 29 centavos de dólar la libra, y no sobre los 24 centavos que consulta el proyecto.

En principio y salvo por razones superiores, creemos que tal tentativa debe ser desestimada, y que los cálculos de ingresos de divisas para 1959 deben hacerse sobre una base eminentemente realista, es decir, partiendo del supuesto de que los precios del metal fluctúan y que no existe seguridad alguna de que la actual cotización pueda mantenerse por mucho tiempo.

El término de la huelga, que afectó recientemente a los minerales de cobre de Rodhesia, en Africa, y que ha permitido que vuelvan a concurrir al mercado apreciables cantidades del metal, probablemente en volúmenes superiores al que requeriría la demanda misma, es un factor que oscurece el panorama futuro sobre los precios del mercado, y que debe operar como un freno en las tentativas de despachar un presupuesto demasiado optimista.

C.

Dos presupuestos nacionales

Por CARLOS ARRIAGADA HURTADO

NUESTRO DIARIO, dentro de su política de objetividad periodística, solicita determinadas colaboraciones, de cuyo contenido son sólo responsables sus autores. La Dirección las publica a fin de exponer criterios sobre los grandes problemas de la nación. El autor del presente artículo fue Ministro de Economía durante el Gobierno del señor Alfredo Duhaide Vásquez, en representación del Partido Socialista Es considerado como un experto en materias de economía y finanzas.

DECIAMOS en otro artículo, que la identidad de la Política con la Economía, que el hombre común de Chile siente muy hondamente en su espíritu, se había transformado en la mayor fuerza de presión electoral en las últimas décadas; todo a modo de producto de la culminación de un proceso histórico que tenía raíces tan profundas, como que había sido enunciado por el conde Henri de Saint-Simon nada menos que allá por el año 1823.

La fuerza de presión política de las masas electorales chilenas a las cuales no han podido poner oídos sordos nuestros diputados y senadores se ha traducido en el Parlamento en un sinnúmero de leyes y decretos-leyes, que han terminado haciendo de Chile un Estado Político-Financiero todopoderoso; y con cuya omnipresencia deben contar en todo momento, aun cuando no lo deseen nuestros gobernantes y congresales, sea cual fuere su extracción política y creencias.

Esta es nuestra realidad, y como tal, verdadera e ineludible. Mas, como este Estado Político-Financiero todopoderoso se ha ido formando solo, sin sujeción a ningún plan previamente concebido, las consecuencias de su acción intervencionista han sido la improvisación y, por último, la anarquía y desorientación en que se debate el país.

Muchos estiman que la causa del caos reinante se debe exclusivamente a esta acción intervencionista del Estado, y que la solución de nuestros problemas económicos y financieros se encontraría, entonces, en echar marcha atrás como se dice vulgarmente, y reducir la función pública del Estado a la de un Gobierno enteramente liberal, en el sentido librecambista de esta concepción política.

Pero tal solución resulta imposible por lo simplista, y por las razones siguientes:

1.— Chile ha ido demasiado lejos por el camino en que la Política y la Economía, o viceversa, deben entenderse como una sola y misma cosa, para pensar que pueda deshacerse el camino ya hecho en este sentido, máxime cuando esta tendencia del Estado Moderno responde a un imperativo histórico universal.

2.— No existen en el país los capitales financieros privados suficientes para substituir al Estado por algún otro tipo de entidad particular, en que el Estado pueda desligarse, sin grave daño para la economía del país, de su actual función crediticia y de fomento de las actividades productoras y de la reconstrucción nacional.

3.— Tampoco se puede contar con la ayuda financiera exterior en la escala y urgencia requeridas, para realizar las obras públicas, construir poblaciones y para la industrialización del país, en la forma y cuantía que la inmensa mayoría de nuestros hombres de empresa reclaman como uno de los deberes fundamentales del Estado en estos momentos.

En consideración a lo expuesto hasta aquí, sólo cabe en materia de intervención económico financiera estatal, perfeccionar las instituciones públicas y semi-autónomas que han asumido el rol de mentoras y ejecutoras de la política económica financiera del Estado, comenzando, como solución inmediata, por la formulación de dos presupuestos nacionales, a saber:

a.— Un presupuesto general ordinario que, como su nombre indica, debe financiarse con las entradas fiscales ordinarias, y destinarse en su totalidad a cubrir los gastos vegetativos de la Administración Pública, Servicio Diplomático, Fuerzas Armadas, etc.

b. — Un Presupuesto general extraordinario a cuatro, cinco o seis años plazo, el cual debe financiarse, natural y lógicamente, con recursos financieros extraordinarios y destinarse en su totalidad a obras públicas reproductivas, a la construcción de viviendas y al desarrollo de las industrias fundamentales para la economía del país.

Los llamados "recursos financieros extraordinarios" no pueden ser, por supuesto, mayores impuestos ni más contribuciones, gabelas de las cuales el país está más o menos saturado, sino el empleo de expedientes extraordinarios, más conocido como sistema de "Economía y Finanzas de Guerra", en que el factor financiero potencial de la nación pasa a ser la principal fuente de provisión de capitales de trabajo para la industria y el comercio.

Una política económica y financiera llevada a cabo de acuerdo con los cánones de la economía y finanzas de tiempos de guerra, pondría de inmediato a disposición de la economía y finanzas del país recursos monetarios más que suficientes para salvar el actual déficit presupuestario fiscal, y para proseguir acelerando con la política de industrialización, a través de instituciones de crédito y fomento, como la Corporación de Fomento de la Producción, Empresa Nacional de Fundiciones, Caja de Crédito y Fomento Minero, Departamentos Agrícolas e Industriales del Banco del Estado, etc.

A nuestro juicio, la situación económica y financiera por que atraviesa el país en estos momentos es grave y trascendental, como una agresión exterior; y, por lo mismo, nuestros gobernantes deben recurrir a los mismos expedientes económicos y financieros de un conflicto armado. ¿O estamos dispuestos a abandonar a Chile y su pueblo a su divina suerte en tan graves circunstancias?

En cuanto a la necesidad de contar con capitales extranjeros para la industrialización del país, este problema puede resolverse destinando una fracción importante del esfuerzo económico nacional a producir para la exportación, y reservando los excedentes fiscales en monedas duras para la consolidación del crédito exterior, en forma que el país pueda contar con mayores facilidades de crédito en maquinarias, a plazo medio y largo, y tener la seguridad de servir sus obligaciones regular y oportunamente.

La realización de esta "**Nueva Política Económica y Financiera**" es perfectamente posible, siempre que nuestras autoridades políticas y financieras se resuelvan, de una vez por todas, a abandonar la rutina de un solo Presupuesto Nacional.

C. A. H.

HOY POR HOY.—

Designación

Entre los atinados nombramientos que el Supremo Gobierno ha hecho para llenar los altos cargos de la Administración, destaca la designación de don SERGIO CONCHA GARCES como Director del Servicio de Seguro Social.

Este meritorio funcionario ha ocupado cargos de gran importancia en la ex Caja de Seguro Obligatorio, durante muchos años. Fue Subadministrador de la primera institución de seguridad social del país, ocupó después la Gerencia Agrícola de la misma institución, y cuando se creó el Consorcio de Administraciones Agrícolas, por los años 1943 a 1947, para la adecuada y racional explotación de los fundos de la ex Beneficencia, de la Caja Nacional de Empleados Públicos y Periodistas y de la Caja de Seguro Obligatorio, se le designó como Gerente.

A la par que posee profundos conocimientos sobre seguridad social, en el aspecto teórico, conoce a fondo todos los problemas que afectan al Servicio de Seguro Social. La circunstancia anotada, unida a su recto criterio funcionario, a su dilatada disciplina administrativa, a su idoneidad e ilimitada capacidad resolutiva, permiten asegurar —a ciencia cierta— que su paso por la Dirección del Servicio de Seguro Social será de positivo beneficio para la institución y para el país.

Resulta justificada la satisfacción que ha producido en el comercio y la industria la acertada e inobjetable designación de tan meritorio funcionario, como también se justifica el cabal regocijo de sus antiguos compañeros de labores, que lo ven volver al Servicio como el más adecuado y experimentado conductor, dispuesto a realizar una seria labor restauradora dentro de la más importante institución de seguridad social de la República.

A.

Panorama

"Caifás"

HACE VARIOS años, unos ladrones jóvenes hicieron en una casa de la Avenida Pedro Montt un espectacular robo. Calculando que el patrón se hallaba a esas horas trabajando y la ama comprando, abrieron la puerta con llaves ganzúas y entraron con sendos sacos vacíos. Recorrieron pieza por pieza, escogiendo lo más valioso para llevárselo. Cuando los sacos estuvieron repletos, a los cacos se les ocurrió descansar un rato en el salón, y ocuparon comodos sillones.

Apenas se sentaron estirando las piernas, uno de ellos vio una fotografía en un rincón oscuro. Se acercó, encendió un fósforo y llamó nerviosamente a sus compañeros. Luego de mirarse unos a otros, se apresuraron a vaciar los sacos y colocar en su lugar lo que habían robado. No todo quedó en su puesto, pero antes de retirarse, los ladrones le dejaron una nota al dueño de casa. Decía: "Perdone, don César, no sabíamos que era su casa".

El dueño de casa era César Gacitúa Vergara, el popular "Caifás", que acaba de ser designado Subdirector de Investigaciones. Cuando vivía en la Avenida Pedro Montt, de Valparaíso, era Prefecto y la anécdota que contamos retrata el miedo y el respeto que le tenían los ladrones.

Y todavía no se lo pierden.

Dio la pista

EN LA mañana, cuando se levantó la señora Raquel Testulap Flores, propietaria de la chacra "Las Tres Pascualas", cerca de la legendaria laguna del mismo nombre, se cercioró que más o menos a medianoche entró un ladrón a su casa y le había llevado casi un millón en herramientas agrícolas.

Como había llovizna do y la tierra estaba aún húmeda, a la buena señora, que tal vez nunca leyó una novela o cuento policiales, le atrajo la huella de dos zapatos. Eran del ladrón. Con el peso de su carga, pisó con firmeza en el reblandecido terreno y dejó sus zapatos esculpidos. Raquel Testulap siguió el rastro, que la condujo hasta una población de 60 familias, que queda dentro de la misma chacra. Aquí se perdió. Había marcas de otros zapatos, y la señora se confundió.

Ese mismo día, Raquel Testulap fue a la policía y relató su pesquisa, entregando la pista descubierta por ella. Los detectives le hallaron la razón: no podía ser más de uno el caco por las huellas de un solo par de zapatos. Si éste hubiera tenido un cómplice, habría caminado junto a él y habrían dejado el rastro de cuatro zapatos.

Los sabuesos hicieron posteriormente el resto, y en horas encontraron al ladrón, que justamente vivía en la población de la chacra.

La señora Raquel Testulap fue felicitada por su debut policial.

A. H.

Irán bajo amenazas soviéticas

Por ERNEST ATKINSON

Londres, noviembre, 1958
Exclusivo para LA NACION

EL IRAN se ha recibido con calma extraordinaria la más reciente de las notas soviéticas, que han causado cierta preocupación en Occidente. La nota fue enviada después de la visita del señor McElroy, Secretario de Defensa de los Estados Unidos. En ella se acusa al Irán de haber efectuado arreglos militares con esa nación, y se hace la advertencia de que la política exterior que sigue está plagada de peligros para el propio Irán. Se comunica, además, que la Unión Soviética se ve en la necesidad de reconsiderar sus relaciones con el Irán, y que se ha decidido rechazar la proposición relativa a la visita del Presidente Voroshilov, a fines de este año.

El texto de la nota soviética tiene el mismo tono amenazador que ha sido empleado, durante los meses recientemente pasados, en las comunicaciones enviadas a otros países. Baste como ejemplo la dirigida al Gobierno de Turquía.

En el caso de Irán, se pone de relieve el verdadero cinismo de la política exterior de Rusia, que, casi de súbito, deja de ser melíflua, para tornarse en amenazadora.

En Teherán, la nota es considerada como un eslabón más en la cadena propagandística de intimidación iniciada hace algunas semanas. Varios factores han contribuido, probablemente, en la fecha de entrega de la nota. Uno de ellos, tal vez, se halle en el descontento que siente Rusia por las reformas iniciadas en Irán por el Shah. Si se llevan totalmente a la práctica, en forma pacífica, inevitablemente darán fuerza y popularidad al régimen. Eso se opone a los designios soviéticos de crear una situación inestable en el país. Existe, asimismo, la posibilidad de que los soviéticos hayan aprovechado la oportunidad para cancelar la visita del Presidente Voroshilov, en vista de la manifiesta falta de entusiasmo con que se acogió la noticia desde hace dos años, cuando se pensó en la conveniencia de tal viaje.

En los círculos bien informados de Teherán se opina que, aunque la presente nota es dura, se han recibido otras peores con anterioridad a las que han acompañado impresionantes movimientos de tropas en la frontera. Tal hecho ocurrió en 1947, cuando el Congreso negó una concesión petrolera a Rusia. Sucedió cosa semejante en 1945, cuando Irán se unió al Pacto de Bagdad. La violencia de la actual actitud soviética y la cancelación de la visita presidencial, ni los alarma ni los apena.

El 1.o de noviembre, durante la alocución pronunciada en el recinto del Senado, el Ministro de Relaciones Exteriores del Irán hizo apenas una alusión general a la nota soviética, y recalcó que todos los países tienen el derecho de negociar los acuerdos que estimen necesarios para su defensa, manteniéndose dentro de las normas estipuladas en la Carta de las Naciones Unidas. Negó que el Irán tuviese intenciones agresivas.

Es, ciertamente, difícil de imaginar que una nación pequeña y amante de la paz, como el Irán, esté fraguando un ataque contra la Unión Soviética.

E. A.

NOTA DEL DIA.—

El Buen Pastor

SI no fuera por la santidad de ciertos hombres, seríamos más malos de lo que somos. No abundan ahora los santos, pero existen. Muchos que viven escondidos en medio de la muchedumbre son santos, son varones insignes y puros. Pueden ser pobres de solemnidad, pero la santidad los ha tocado con una aureola que no vemos, o no queremos ver. Hombres que mucho pecaron llegaron a la beatificación y estándose hieráticos en los altares. La santidad era en ellos bondad y mansedumbre, redimidoras de toda culpa. Porque ser santo es ser bueno, cosa tan difícil como alcanzar una estrella.

Este hombre que acaba de morir, Eminentísimo y Excelentísimo, según el trato protocolar, no ambicionó nunca otro título que el de Pastor, lo único que quiso ser Aquel que nos enseñó las bienaventuranzas desde la suave ladera de un altozano. Su cetro no era otro que el báculo para indicar el camino que debían seguir sus ovejas. De éstas amaba a las más débiles, a las más afligidas por el cansancio, a las que tenían los ojos húmedos por la injusticia. Sufría su corazón cuando alguna se alejaba del redil y se perdía en medio de la noche. Entonces corría tras ella, no empapado de sudor, sino de enternecimiento. Don José Caro Rodríguez sufría por su rebaño, y su rebaño era para él el contenido de todos los hombres, de todos cuantos viven y siguen viviendo en esta tierra larga y generosa. Sufría el buen pastor cuando sus ovejas no tenían abrigo y les faltaba el alimento de Dios. Elevaba, entonces, su voz, voz con mil ecos, para pedir por sus pobres, para arrimarlos a su pobre humildad. Porque este buen pastor era humilde como la hoja que va en el viento, sencillo como la florecilla azul que nace entre los trigales, paciente como el que ha conocido el dolor y lo ha soportado mucho.

Le amaba el pueblo por esto, con amor ardoroso y reverente. Le seguían los poderosos y los humildes, y tocaban con sus manos sus rojas vestiduras cardenalicias. Le amaba el pueblo por su bondad inagotable, por la dulzura que de él emanaba, por el aroma celeste que se desprendía de su impalpable santidad. ¿Quién podrá olvidar su sonrisa? Estaba en ella toda la filosofía del cristianismo, todo el ritmo de la piedad santificada, todo el resplandor de una luz que venía desde muy lejos. Era la sonrisa del pastor que, al venida la tarde, se sienta en una piedra para contar sus ovejas.

El extraordinario varón de paz, de caridad y de justicia se ha dormido en la quietud. No oiremos más su palabra, dulce como la miel, hecha para domar pasiones. No le veremos ya empinarse para que su voz llegara más lejos, hasta donde no llega la voz de ningún hombre. Su descanso será para el pueblo como un largo cansancio.— B.

Cartas al Director

LOS PERROS Y SUS AMOS

Señor Director:

La crueldad con que son tratados los perros, que desgraciadamente caen prisioneros en la llamada perrera, me ha inducido a escribir estas verídicas líneas, que agradecería publicarías, en homenaje a la "Semana de la Piedad", para los seres irracionales y que titulo: "Condenado a Muerte.

"Terromoto", así se llamaba el ajusticiado que fue condenado a muerte la semana pasada, y al cual le faltaban importantes minutos para entrar a la fatídica cámara de la muerte.

Junto al heroico "Terromoto" habían varios condenados a la última pena, que esperaban su turno fatal.

El cuadro que se presentaba era verdaderamente conmovedor, en ese campo de concentración donde no había miseria ni ninguna especie.

¿Qué delito había cometido "Terromoto" para condenarle a la última pena? Ninguno, pues su vida estaba salpicada de múltiples hazañas, que demostraban su inteligencia, haciéndole acreedor al cariño y a la admiración de la gente que lo conocía.

Pero un mal día, estando viejo y enfermo, salió furtivamente de su casa, a fin de disfrutar de un poco de sol primaveral, y, desgraciadamente, no portaba el "Salvo Conducto", que le permitía traficar libremente por estas calles de Dios, lo cual le produjo su tragedia...

De súbito, y dentro de un remolino de viento y tierra se presentó el feo carricoche de la muerte, la repulsiva y feroz Perrera.

Entre los chiquillos del barrio se produjo un bullicio infernal. Corrían en todas direcciones gritando: ¡Allá viene la Perrera! ¡La Perrera! ¡Guarden los perros!

Algunos granujas con sus quiltros al hombro se metían rápidamente en la primera puerta que encontraban abierta; otros, más asustados, arrancaban a sus casas, como si hubieran visto al Diablo.

No obstante, "Terromoto" permanecía impasible, parado en la esquina de su casa. De repente un fuerte lazo lo cogió por el cogote, y otro de las patas traseras, y en forma salvaje fue arrastrado sin compasión por esa calle polvorienta.

Una niñita, no más de cinco años, lloraba amargamente y entre sollozos imploraba que le entregaran a "Terromoto", pero sus conjuras lágrimas no llegaron a enternecer a los aprehensores de su querido perro, quien seguía hacia el camino de la muerte.

"Terromoto" tiene bellas historias, dignas de realzarlas y que avergonzarían a esos hombres que tan cruelmente lo trataron.

Debo contar que una noche cogoteaban a un transeúnte, que pedía auxilio a grandes voces. "Terromoto" salió disparado de su casa, y cargó fieramente contra los dos pungas que trataban de asesinarlo. Le salvó la vida, y después lo acompañó hasta su casa. A los amigos de su amo, en las noches solitarias, siempre los encaminaba hasta sus hogares y en varias ocasiones los defendió de asaltos a mano armada. Fue el fiel guardador de su hogar y el perro juguetón y querido por todos los chiquillos del barrio.

Sus méritos eran suficientes para salvarle la vida. Su amo conmovido, llegó hasta el sitio donde "Terromoto" debía morir.

Después de algunas escenas sentimentales y previo pago de seiscientos pesos, pudo "Terromoto" volver a su casa y con brincos y gemidos pagaba el indulto conseguido por su amo.

Saluda Atte. a Ud. Oscar Salvo Saldes, carnet N.o 483985, Santiago.

SUELDOS DE CARABINEROS

Señor Director:

Con todo respeto me dirijo a usted, para que se digne publicar esta humilde carta en el diario que usted dirige y expresarle la diferencia de sueldos de Carabineros de Chile y Prisiones.

El sueldo mensual que percibe un carabinero recién ingresado a la institución es de $ 33.000, descontándosele legalmente más o menos $ 6.000, fuera de esto se le descuentan $ 14.000, de rancho, quedándole a cada funcionario un sueldo líquido de $ 13.000.

El sueldo mensual que percibe un funcionario de Prisiones recién ingresado a esa institución es $ 42.000, descontándosele legalmente $ 6.000, fuera de esto se le descuentan $ 800 de rancho, quedándole a cada funcionario, un sueldo líquido de $ 35.200. Un gendarme recién ingresado percibe $ 32.000 más que un carabinero recién ingresado.

Estimado señor Director, jamás es posible que siendo Carabineros de Chile, una de las instituciones más respetadas y reconocidas como una de las mejores no tan sólo de América, sino del mundo entero —fama mundialmente son su Cuadro Verde, su Orfeón Nacional, su disciplina y corrección, caballerosidad, educación, etc.—esto precisamente esta una de las que están en las peores condiciones económicas?. El suscrito ha sufrido en carne propia los rigores y sinsabores que depara esta ingrata profesión, y pasar que la ciudadanía en general no comprende los desvelos y sacrificios que el carabinero hace en beneficio de la sociedad. Decidí retirarme voluntariamente por no alcanzarme el sueldo, teniendo una madre y hermanos a quienes ayudar.

Siendo funcionarios policiales que no se les compensa con la difícil y peligrosa labor que desarrollan, que se les reconozca por lo menos en las mismas condiciones que un empleado particular.

Espero que esta humilde carta sea publicada en el diario que dignamente dirige.

Lo saluda atentamente a Ud. un ex servidor público.

CARNET N.o [illegible]
Santiago.

AGUINALDO DE PASCUA

Señor Director:

La Sociedad de Jubilados "Jorge Meléndez Escobar" de San Antonio, tiene el placer de saludar a Ud. y al mismo tiempo hacerle una reflexión relacionada con la situación de los jubilados, pensionados y montepíos de Chile, de los sectores público y privado, sobre el pago de sus reajustes. Por las leyes en vigencia, que se les cancelen como aguinaldo de Pascua, ya que no tenemos otros beneficios.

Hace cinco años que estamos estos reajustes. Considerando mos que nuestro Presidente, el Excmo. señor don Jorge Alessandri Rodríguez, sabrá hacer justicia a estos viejos servidores de la patria, que lo dimos todo por ella.

Quedamos muy agradecidos de publicarnos esta modesta referencia que le hacemos.

Saludan Atte. a Ud.— Wenceslao Rioseco Campos, presidente — Luis Guides Pérez, secretario

ABSORBERAN MAYOR COSTO DE LA VIDA.-

Reajuste extraordinario

Declaración de S. E. sobre medidas económicas y cambiarias

ADVERTENCIA AL PAIS SOBRE INFORMACIONES INTERESADAS

El Presidente de la República reiteró anoche su decidido propósito de cautelar los intereses de los empleados y obreros, con el otorgamiento de un reajuste extraordinario de sus remuneraciones, a fin de compensar las posibles alzas de precios en artículos de primera necesidad, que provoquen las medidas de carácter económico, y especialmente de orden cambiario que están siendo estudiadas.

Al mismo tiempo ha querido prevenir a la opinión pública, para que no se deje impresionar, por ciertas informaciones que se están dando con profusión, algunas de las cuales tienen origen político y otras reflejan el punto de vista de intereses especulativos.

DECLARACION OFICIAL

La Secretaría General de Gobierno entregó anoche la siguiente declaración del Presidente de la República:

"En relación con las medidas de carácter económico y especialmente de orden cambiario que están siendo estudiadas por el Gobierno, el Presidente de la República, declara que oportunamente le dará a conocer al país, explicando en forma amplia su significación y alcance.

"Entretanto, desea prevenir a la opinión pública, para que no se deje impresionar por ciertas informaciones, que se están dando con profusión, algunas de las cuales reconocen un origen político y otras reflejan el punto de vista de intereses económicos especulativos que resultarán heridos con la aplicación de estas medidas. Este no importa ni relativamente desconocer la rectitud y el sano propósito que animan las opiniones y las actitudes de quienes, movidos sólo por inspiración patriótica disienten de las ideas del Gobierno sobre el particular.

"El Presidente de la República ya ha declarado, en especial a empleados y obreros, que las posibles alzas de precios en artículos de primera necesidad que provoque la aplicación de la política económica gubernativa, serán compensadas a los asalariados mediante el otorgamiento de un reajuste extraordinario de sus remuneraciones.

"Este aumento extraordinario destinado a indemnizar a los asalariados por las alzas que puedan sobrevenir es suplementario del reajuste ordinario anual, que se concederá, cuya finalidad es compensar la pérdida del poder adquisitivo de sueldos y salarios, con posterioridad al último reajuste.

"El Presidente de la República, reitera a empleados y obreros el propósito decidido que lo anima de cautelar sus legítimos intereses. Considera indispensable para ello proceder a un reajuste valiente de la economía nacional, que restablezca su sano equilibrio perdido hace muchos años. Para realizar este propósito es imperioso adoptar medidas que permitan evitar la asfixia crediticia que el país viene soportando y que ha traído como consecuencia la grave cesantía que aqueja a las clases asalariadas, las cada vez más apremiantes condiciones en que el Fisco debe hacer frente a sus compromisos con acreedores y contratistas, males que continuarán en incremento si no se tiene el coraje suficiente para enfrentar la posible especulación política que puedan provocar las decisiones gubernativas".

LA REFORMA CAMBIARIA

Ayer, a las 17 horas, había sido citado el Directorio del Banco Central, con el objeto de analizar y determinar un reajuste del valor del dólar, en moneda corriente.

La reunión no pudo llevarse a efecto por falta de quorum debido a que a la citación solamente respondieron los directores señores Fernando Aldunate, Flavian Levine y Fernando Mardones, de representación del Presidente de la República; Ricardo Letelier, Jorge Vidal de la Fuente y Recaredo Ossa, o sea 6 de los 14 directores. No concurrieron los senadores Carlos Vial, Bernardo Larraín, Manuel Bulnes, Gregorio Amunátegui y José García; don Claudio Troncoso, de representación de las acciones Clase D, y don Germán Olguín, de representación de los obreros. El director señor Douglas Firmin, representante de los bancos extranjeros, se encuentra ausente del país.

REUNIONES EN HACIENDA

El Ministro de Hacienda, don Roberto Vergara Herrera, había citado a su despacho, a representantes de la alta banca, industria, comercio, agricultura y minería. El objeto era darles a conocer el acuerdo que adoptara el directorio del Banco Central, con respecto al nuevo precio del dólar, pero como ese acuerdo no se materializó, se formalizaron reuniones de los diversos grupos citados para cambiar ideas sobre la materia.

Concurrieron al Ministerio de Hacienda, los gerentes de la totalidad de los bancos comerciales; representantes de la Cámara Central de Comercio, la Bolsa de Comercio, Asociaciones de Importadores y Exportadores y SIDECO. La industria, agricultura y minería, estaban representadas por la Sociedad de Fomento Fabril, la S. N. A., la Soc. Nacional de Minería, Asociaciones de industrias metalúrgicas, textiles madera, de la pesca, salitre, cobre, hierro y Cámara de la Construcción.

También se hicieron presentes las grandes firmas comerciales y partidos políticos.

VISITA AL PRESIDENTE

A las 18.15 horas, el Ministro de Hacienda, acompañado de los directores fiscales del Banco Central, y del presidente de la institución, don Arturo Maillke, visitó al Presidente de la República, para darle cuenta del fracaso de la sesión del directorio del Banco.

Posteriormente, a las 19 horas, el señor Vergara Herrera, recibió en su gabinete de trabajo, a la casi totalidad de los directores del Banco Central, con quienes tuvo una reunión hasta las 20.45 horas, sin que se diera una versión oficial de lo tratado.

Sin embargo, los senadores Carlos Vial y Bernardo Larraín, a su salida de la reunión, expresaron a LA NACION, que existe buena voluntad para encontrar una fórmula que concilie el pensamiento de los distintos grupos sobre la reforma cambiaria, y que continuarían discutiendo el asunto en una reunión que se iniciará en el Ministerio de Hacienda, a las 9.30 horas de hoy.

SESION DEL BANCO CENTRAL

Por su parte, la presidencia del Banco Central de Chile, informó anoche que el directorio de la institución había sido citado para una reunión extraordinaria a celebrarse a las 12 horas de hoy, y que en el caso de que el debate sobre la reforma cambiaria en estudio no alcance a terminarse en la mañana, la sesión continuará después de almuerzo.

CEN RADICAL DISCREPA DE NUEVA PARIDAD

Después de un amplio debate sobre el propósito gubernativo de fijar nueva paridad del dólar oficial, y al término de su sesión ordinaria de ayer, el Partido Radical entregó la siguiente declaración:

"El Comité Ejecutivo del Partido Radical, en conocimiento de los propósitos del Gobierno en el sentido de proceder a la devaluación de la moneda, expresa su disconformidad con esta medida, por estimarla contraria a los intereses populares.

Al mismo tiempo, reclama del Poder Ejecutivo la exposición concreta e integral de sus planes económicos, que la opinión pública tiene el derecho de conocer".

Alianza Popular designará quina de precandidatos

La Alianza de Partidos y Fuerzas Populares, que preside don Arturo Olavarría Bravo, acordó formar una quina para la designación del candidato a senador que esta colectividad presentará a la elección extraordinaria de Santiago.

Intervendrán en la formación de la quina los siguientes partidos y organismos políticos que integran la Alianza: Agrario Nacional, Radical Doctrinario, Unión Nacional Laborista, Republicano, Social Cristiano, Monep, Democrático y Acción Popular Independiente.

Asimismo, esta entidad acordó el estudio de diversas medidas, que serán puestas en conocimiento del Presidente de la República, para evitar que las alzas de los artículos de primera necesidad graviten en forma onerosa sobre las clases trabajadoras.

Deceso de Monseñor Caro enluta a Chile entero

Expresa Ejecutivo en Mensaje que declara duelo nacional el día de los funerales

CAMARAS SE REUNIRAN HOY PARA TRATAR EL PROYECTO

"DUELO NACIONAL" será el día de la sepultación de los restos mortales de Su Eminencia el Cardenal Arzobispo de Santiago, Monseñor José María Caro, cuyo fallecimiento ha repercutido hondamente en el alma de todos los chilenos.

El Gobierno del Presidente Alessandri, compartiendo este sentimiento de pesar, ha pedido al Congreso la aprobación de un proyecto que declara duelo nacional el día de los funerales del ilustre Pastor y Jefe de la Iglesia chilena.

CAMARAS SE REUNEN HOY.— Atendido lo dispuesto en el N.o 3, del artículo 44 de la Constitución Política del Estado, el Jefe del Estado ha pedido sesiones especiales de ambas ramas del Congreso, para que se ocupe, en el carácter de urgente, de dicho proyecto.

El Senado fue citado para las 11 horas de hoy, a sesión especial, con el objeto de dar cuenta, eximir del trámite de Comisión y despachar de inmediato el Mensaje del Ejecutivo.

En la tarde, a las 17 horas, sesionará la Cámara de Diputados, para sancionar este proyecto, en su segundo trámite constitucional, de tal manera que una vez firmado por el Presidente de la República, pueda ser publicado como Ley, en la edición de mañana del "Diario Oficial". La Cámara acordará —y seguramente también el Senado— destinar su sesión del martes próximo a rendir solemne homenaje al distinguido prelado desaparecido y postergar para el miércoles el despacho de la reforma constitucional, que aplaza hasta 1960 las elecciones de regidores.

EL DUELO NACIONAL.— En virtud del duelo nacional, el día que se decrete deberán suspenderse a lo largo del territorio las ceremonias oficiales y toda clase de espectáculos y entretenimientos públicos, debiéndose, además, mantener izado a media asta el pabellón patrio en las oficinas y reparticiones públicas, en las Unidades de las Fuerzas Armadas y de Carabineros y en los edificios particulares.

EL MENSAJE.— El siguiente es el tenor del Mensaje del Ejecutivo, firmado por el Presidente de la República y el Ministro del Interior, que despachará hoy el Congreso:

"CONCIUDADANOS DEL SENADO Y DE LA CAMARA DE DIPUTADOS:

"Ante la irreparable pérdida que significa para el país el fallecimiento de Su Eminencia Reverendísima, doctor José María Caro Rodríguez, Arzobispo de Santiago y Cardenal Primado de Chile, el Gobierno de la República, interpretando el unánime sentir de la ciudadanía y valorando en todo su alcance las grandes virtudes de su personalidad, se apresura en recabar vuestra anuencia, para rendir a este ilustre ciudadano el homenaje que la Patria debe a sus hijos preclaros, por sus grandes servicios.

"Su deceso enluta no sólo a la Iglesia Católica, sino a Chile entero, ya que su egregia y sencilla figura se identificó con nuestro pueblo y logró adentrarse en lo más íntimo de los corazones de todos los chilenos.

"Sus extraordinarias virtudes, versación y espíritu apostólico lo llevaron a ocupar la más alta jerarquía de la Iglesia en nuestro país, al elevársele al Cardenalato, dignidad que por primera y única vez se ha conferido a un sacerdote chileno.

"El Ejecutivo, que comparte el hondo sentimiento de pesar que aflige a toda la nación, viene en solicitaros la correspondiente declaración de duelo nacional.

"En tal virtud, y atendido lo dispuesto en el N.o 5.o del artículo 44 de la Constitución Política del Estado, someto a vuestra consideración, a fin de que os sirvais tratarlo dentro del actual período extraordinario de sesiones, con la urgencia del caso, el siguiente

PROYECTO DE LEY:

"Artículo único.— Declárase duelo nacional el día de la sepultación de los restos mortales de Su Eminencia Reverendísima, doctor José María Caro Rodríguez, Arzobispo de Santiago y Cardenal Primado de Chile.

"Durante este día se suspenderán en el territorio nacional las ceremonias oficiales y toda clase de espectáculos y entretenimientos públicos.

"Asimismo, se mantendrá a media asta el pabellón nacional en las oficinas y reparticiones públicas, en las unidades de las Fuerzas Armadas y de Carabineros, y en los edificios particulares". —(Fdos.). — JORGE ALESSANDRI R., Enrique Ortúzar E.

CONDOLENCIAS DE LOS PRESIDENTES DEL PARLAMENTO

Los presidentes de ambas ramas del Congreso Nacional expresaron ayer a las autoridades eclesiásticas su pesar por el sensible fallecimiento del Jefe de la Iglesia Católica chilena, Monseñor José María Caro Rodríguez.

El Presidente del Senado, don Hernán Videla Lira, concurrió al Palacio Arzobispal a las 16.30 horas, acompañado del Secretario y del Edecán de la Corporación, señor Horacio Hevia Mujica y coronel (R) Enrique Gaete, respectivamente.

Dos horas más tarde llegó hasta la residencia del ilustre extinto el Presidente de la Cámara de Diputados, don Raúl Juliet Gómes, a quien acompañaban, el Secretario de esa rama legislativa, señor Ernesto Goycoolea y el Edecán de la misma, coronel (R) Oscar Vallejos.

Ambos expresaron sus condolencias al Obispo Auxiliar de la Diócesis, Monseñor Emilio Tagle.

DESPACHADO PRESUPUESTO DE ECONOMIA

La Segunda Subcomisión Mixta de Presupuesto terminó ayer el estudio del presupuesto de gastos del Ministerio de Hacienda, correspondiente al de Economía.

Este ramo quedó despachado totalmente. Se dejaron pendientes para una próxima sesión las partidas consultadas para la Corporación de Fomento de la Producción, cuyos aportes fiscales serán rebajados de 11 mil a 6 mil millones de pesos, conforme al acuerdo logrado entre el Ejecutivo y la Subcomisión Mixta de Presupuesto.

Igualmente, fueron rebajados otros aportes fiscales, tales como los contemplados para la LAN, CORFO, ETCE, etc. Las partidas de rebaja serán repuestas en el proyecto económico complementario que el Ejecutivo someterá a la consideración del Congreso, próximamente.

En Calera de Tango demócratacristianos

15 consejeros nacionales, 16 diputados y 5 jefes de departamentos técnicos del Partido Demócrata Cristiano se reunieron ayer, durante todo el día, en una chacra ubicada en la comuna de Calera de Tango, de propiedad del diputado Ignacio Palma.

HONDO PESAR EN LOS CIRCULOS POLITICOS

PARTIDOS CONSERVADOR, LIBERAL, DEMOCRATA CRISTIANO Y RADICAL LAMENTAN DESAPARECIMIENTO DEL ILUSTRE PRELADO

Hondo sentimiento de pesar ha causado en los círculos parlamentarios y políticos la dolorosa noticia de la muerte del Cardenal Arzobispo de Santiago y Primado de la Iglesia Chilena, Monseñor Dr. José María Caro Rodríguez. Senadores, diputados y dirigentes de partidos políticos, de derecha, izquierda y centro exteriorizaron de un modo u otro su pesar, destacando cada cual las relevantes virtudes y condiciones del ilustre prelado desaparecido, principalmente aquella sencillez y bondad que le granjearon las generales simpatías de católicos, creyentes de otros credos e, incluso, marxistas.

A su vez, las directivas nacionales de los Partidos Liberal, Conservador Unido, Radical y Demócratacristiano, entregaron declaraciones oficiales, para estampar públicamente sus sentimientos frente al duelo que aflige al país.

LIBERALES.— En sesión especial la Junta Ejecutiva Liberal, su presidente, senador Hugo Zepeda Barros, dio cuenta del sensible fallecimiento de Su Eminencia Reverendísima, Dr. José María Caro, "cuya lamentable pérdida —dice un comunicado oficial— enluta a todo Chile". Dio cuenta, asimismo, que la Mesa Directiva del Partido se reunió en la tarde misma de ayer a la residencia del ilustre Prelado fallecido, para expresar, en nombre de esta colectividad, su "condolencia a las autoridades eclesiásticas".

A continuación, la señora Gabriela Correa de Bunster, rindió conmovido homenaje a la memoria del Venerable Pastor".

La Junta acordó dejar constancia del profundo pesar del Partido Liberal ante el desaparecimiento del Jefe de la Iglesia Chilena, izar la enseña nacional a media asta y cerrar las puertas de la sede del Partido y levantar la sesión, en señal de duelo".

CONSERVADORES UNIDOS. — La Junta Ejecutiva Conservadora Unida, ante este sensible suceso, hizo pública la siguiente declaración:

"El fallecimiento del Eminentísimo Cardenal Arzobispo de Santiago, Dr. José María Caro Rodríguez, es una pérdida irreparable para los católicos de Chile y para la nación. Su fe sublime, sus grandes virtudes cristianas, unidas a su claro talento y a su comprensión, le hicieron gobernar su Arzobispado y orientar a toda la Iglesia Chilena con el más extraordinario acierto.

"El amor que prodigó a su país a todos sus compatriotas, encontró eco y retribución en los corazones de todos los chilenos y muy especialmente en todos los católicos, sin distinción alguna, reconociéndolos en él al Pastor por excelencia.

"La vida de Monseñor Caro será un ejemplo imborrable para todos sus contemporáneos y quedará grabada en la historia nacional como una bella lección para las generaciones venideras.

"La directiva del Partido Conservador Unido, interpretando el sentir de todos los conservadores de Chile se asocia conmovida al duelo que aflige a la Iglesia y al país en general".

RADICALES.— Por su parte, el Partido Radical también ha expresado su sentimiento por la muerte del insigne Jefe de la Iglesia Chilena. Dice un comunicado oficial:

"Al conocerse la noticia del fallecimiento de Su Eminencia el Cardenal José María Caro Rodríguez, la Secretaría General del Partido Radical declara:

"El Partido Radical singulariza en la figura del Cardenal Excmo. señor don José María Caro Rodríguez, relevantes condiciones de amor natural al pueblo y de conductor de un poder espiritual que conquistara en su ejercicio el respeto y la consideración públicas.

"Recuerda, también, que correspondió al Excmo. señor don Pedro Aguirre Cerda, exaltar la personalidad del Pastor de una humilde Diócesis del Norte, hasta su ascensión al Cardenalato, de donde hoy desaparece rodeado de la consideración y del respeto de todos los chilenos.

"Por ello, se inclina reverente a su memoria y hace votos por que su ejemplo perdure y sea señera en el plano de la convivencia y tolerancia que son hoy tan necesarias".

DEMOCRATACRISTIANOS.— Con motivo de este duelo nacional, sesionó extraordinariamente el Consejo Nacional Demócratacristiano, con asistencia de los parlamentarios del Partido, oportunidad en que se rindió emotivo homenaje a la memoria del Monseñor Caro, destacándose las virtudes de caridad, modestia y espíritu de justicia, que distinguieron al ilustre prelado, como también el vivo cariño y ascendiente moral que logró en el corazón del pueblo chileno.

El presidente del Partido, don Patricio Aylwin, expresó que "para quienes sienten la vocación de interpretar en el plano temporal las ideas sociales del cristianismo y de construir una sociedad que se inspire en ellas, la vida del Cardenal Caro y, en esencia, su dedicación a los pobres y el afecto que en éstos concentró, constituyen el mejor ejemplo y un permanente estímulo".

Se designó una Comisión, integrada por el presidente del Partido, señor Aylwin; los vicepresidentes, señor Pablo Larraín y diputado Eugenio Ballesteros; el secretario general, señor Ricardo Valenzuela, y los Consejeros, señores Horacio Walker y Héctor Valenzuela, para que expresen oficialmente las condolencias de la entidad a la Iglesia chilena.

Además, se acordó encomendar al senador Eduardo Frei y al diputado Tomás Reyes Vicuña, para que rindan homenaje al ilustre extinto, a nombre del Partido, en ambas ramas del Congreso Nacional.

Por su parte, el Grupo Demócratacristiano Universitario aprobó el siguiente voto:

"Ante el fallecimiento de Su Eminencia el Cardenal Arzobispo de Santiago, Monseñor José María Caro Rodríguez, la democracia cristiana universitaria manifiesta el profundo dolor con que ve desaparecer al bondadoso Pastor, y acuerda suspender sus actividades por un período de tres días, a contar de hoy (ayer), y concurrir con todos sus miembros a los funerales del querido Prelado".

BONOS DEL BANCO DEL ESTADO

RENTA SEGURA - SOLIDA INVERSION - BUENA PREVISION

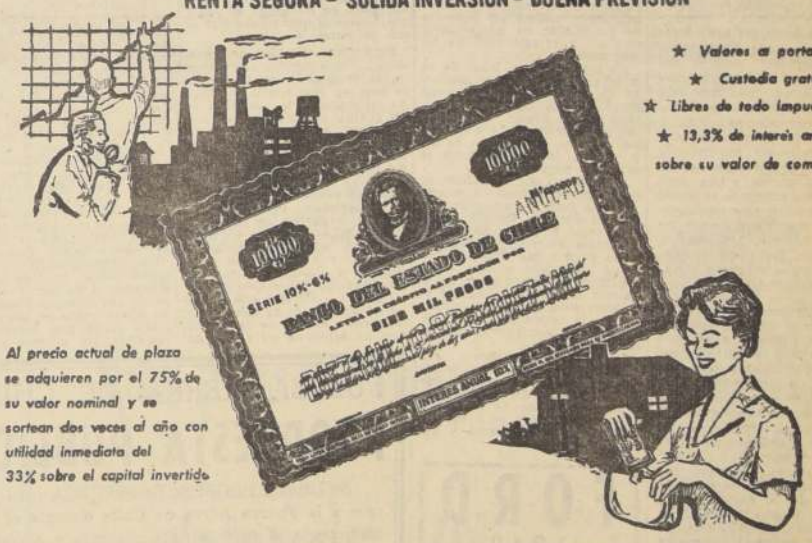

★ Valores al portador
★ Custodia gratuita
★ Libres de todo impuesto
★ 13,3% de interés anual sobre su valor de compra

Al precio actual de plaza se adquieren por el 75% de su valor nominal y se sortean dos veces al año con utilidad inmediata del 33% sobre el capital invertido.

El bono rojo vale $ 10.000 y se adquiere por $ 7.500.
El bono naranja vale $ 20.000 y se adquiere por $ 15.000
El bono sepia vale $ 50.000 y se adquiere por $ 37.500.
El bono azul vale $ 100.000 y se adquiere por $ 75.000.

BANCO DEL ESTADO DE CHILE
COMISIONES DE CONFIANZA ★ ALAMEDA B. O'HIGGINS 1111 - 3er. PISO
Y EN TODAS NUESTRAS SUCURSALES A TRAVES DEL PAIS

Sicoroff Publicidad

Murió pobre y pidió funerales humildes

Testamento muestra que el Cardenal también era Príncipe de corazón

N.o 61

que renovó sus oraciones, mientras las campanas de la Basílica de la Merced redoblaban en señal de duelo.

El fallecimiento se produjo cuando Su Eminencia había cumplido los noventa y dos años de edad, cuarenta y seis años después de haber sido consagrado Obispo de Tarapacá, y a los doce años desde su elevación al purpurado cardenalicio, distinción que recibió en abril de 1946 de manos del Papa Pío XII. Participó, también, hace sólo treinta y ocho días, en el Cónclave Cardenalicio que eligió en Roma al Cardenal Roncalli como S. S. el Papa Juan XXIII.

El hondo pesar que aflige a la nación entera fue traducido por el Presidente de la República, cuando visitó ayer, a las 15 horas, el Palacio Arzobispal para expresar sus condolencias y las del Gobierno por la muerte del ilustre Primado de la Iglesia chilena. El Excmo. señor Alessandri, profundamente conmovido abrazó a Monseñor Joaquín Fuenzalida, secretario privado del Cardenal, y manifestó su pesar a los hermanos del desaparecido purpurado: la señora Rosa Caro Rodríguez, de 78 años de edad, y al señor Pedro Pablo Caro Rodríguez, abogado rancagüino.

Los restos del Cardenal-Arzobispo de Santiago están siendo velados, desde la tarde de ayer, en una severa camilla ardiente levantada en la "Sala del Trono" del Palacio Arzobispal. Esta tarde, a las 17 horas, serán trasladados a la Catedral. Allí estarán expuestos a la veneración popular, desde esta noche y durante todo el día de mañana. El cortejo saldrá desde la residencia cardenalicia y recorrerá las calles Mac-Iver, Alameda y Ahumada, hasta el templo metropolitano, donde se realizarán sus funerales el domingo 7 a las 10 horas. Sus restos quedarán sepultados en la cripta ubicada bajo el Altar Mayor de la Catedral, junto con los de los otros Prelados que desempeñaron la jefatura eclesiástica de Chile.

Por disposición del Gobierno se le rendirán hoy honores correspondientes a Príncipe de Casa Reinante, los que equivalen, en la jerarquía militar, a General de División.

LA PRIMERA NOTICIA

La noticia de la enfermedad del Cardenal, una gastroenteritis complicada con uremia y bronconeumonía, produjo en el país angustiosa preocupación y una enorme multitud se congregó a orar en los alrededores de su residencia. Miles de santiaguinos montaron guardia alrededor del Palacio Arzobispal y estuvieron atentos, durante horas, a los boletines emitidos por sus médicos de cabecera, los doctores Roberto Estévez, Rafael Hevia y Alberto Lenoso.

Hasta su lecho de enfermo, interpretando la profunda preocupación por la salud del ilustre Primado de la Iglesia chilena, llegaron el Presidente de la República y la mayoría de sus Ministros de Estado, como también los personeros y representantes de todas las actividades nacionales, desde diplomáticos hasta humildes mujeres del pueblo, que rompieron los cordones policiales para imponerse de labios de los Prelados de informaciones sobre su salud.

La noticia de la enfermedad de Su Eminencia fue conocida alrededor de las nueve de la noche del martes, y una hora después era entregado el primer boletín médico que anunciaba que "su estado era grave". En esa oportunidad, Monseñor J. F. Fresno, Decano del Cabildo Metropolitano, le impuso el Sacramento de la Extremaunción.

Luego de una noche tranquila, el proceso de su enfermedad fue agravándose especialmente entre las 13 y las 17 horas del miércoles, circunstancia en que aumentó la temperatura del Cardenal, se alteraron sus pulsaciones que hasta ese momento habían sido normales y se anotaron complicaciones en su fórmula sanguínea.

Pero después de una transfusión practicada en la tarde de ese día por el doctor Miguel Cubillos, pudo notarse una recuperación parcial en la salud del Cardenal, aunque se mantenía su gravedad.

BENDICION PAPAL

En plena lucidez, Su Eminencia recibió la augusta bendición del Papa Juan XXIII, que le fue transmitida por el Nuncio de la Santa Sede, Monseñor Sebastián Baggio. El amado Pastor expresó su conmovido agradecimiento y pidió al Nuncio que así se lo hiciera saber al Sumo Pontífice, a cuya elección asistió en Roma, en los últimos días de octubre pasado.

Los boletines de esa noche indicaron una leve mejoría en la salud del Cardenal, situación que se mantuvo estacionaria hasta las primeras horas de la madrugada de ayer, cuando se agravó su estado. Horas después entró en plena agonía hasta su deceso, que se produjo a las 13 horas y 23 minutos.

UNA NOCHE DE VIGILIA

El último boletín emitido a las 23.30 horas del miércoles, anunció que el Cardenal, a juicio de sus médicos, pasaría la noche. Esto produjo un emocionado alivio, pero no interrumpió la angustiosa preocupación que existía por la salud del ilustre Primado.

Periodistas, locutores, reporteros gráficos, sacerdotes y muchos fieles, montaron guardia toda la noche en los alrededores del Palacio Arzobispal y estuvieron en permanente contacto con las autoridades eclesiásticas y los médicos, que se encontraban en el interior de la residencia de Monseñor Caro.

LA AGONIA

A las nueve de la mañana de ayer se dio a conocer el sexto boletín sobre la salud del Cardenal. Expresaba:

"En el curso de la noche Su Eminencia ha vuelto a caer en estado de inconsciencia. Pese al intenso tratamiento a que está sometido, no se logra recuperación y su estado continúa grave."

Una hora y media después, por medio de altoparlantes, se anunció:

"Su Eminencia entró en el estado agónico que precede a la muerte. Por lo tanto, debemos orar por el alma del Pastor de Chile."

Trece minutos después se produjo una nueva declaración. Esta reveló que el Cardenal había entrado a un estado de suma gravedad y que su deceso se esperaba de un momento a otro. Se pidió a todos los fieles —petición que fue transmitida por una red de emisoras— que rezaran por su alma.

LOS ULTIMOS MINUTOS

En sucesivas declaraciones el público fue informado que estaba a punto de producirse el doloroso deceso, ya que la valiosa vida del Cardenal se apagaba minuto a minuto.

A la una y cinco minutos, Monseñor Gabriel Larraín, Rector del Seminario Pontificio, inició el rezo de la Santa Misa en el oratorio privado de la residencia arzobispal y en presencia de los miembros de la familia del Cardenal y otras personalidades.

En esos mismos instantes, en torno al venerado Pastor, Monseñor Emilio Tagle, Obispo Auxiliar de la Diocesis, en compañía del Nuncio de Su Santidad, Monseñor Baggio, y asistido por los obispos Rencoret, Frías y superiores de las comunidades religiosas, rezaban las Letanías de los Santos, en medio de la unción y recogimiento de los presentes.

Al acercarse la hora de su muerte —eran las trece horas y veinte minutos—, el Cardenal abrió sus ojos, paseando su mirada por el cuarto. Sus médicos de cabecera que oraban con los prelados, se pusieron de pie y la vida de Su Eminencia se extinguió para siempre.

Monseñor Tagle, abandonó en esos preciosos instantes el cuarto y dio la noticia proporcionada por los doctores Estévez, Hevia y Donoso: El muy amado Pastor había muerto, exactamente, a las trece horas y 23 minutos.

Los contenidos sollozos estremecieron en esos instantes el Palacio Arzobispal, poniendo el colorido redoblar de las campanas de la vecina Basílica de la Merced una acongojada nota de sentimiento.

La multitud que renovó sus plegarias, la gran mayoría de rodillas, oró ahora por el descanso del alma del querido Cardenal y Primado de la Iglesia chilena, cuya vida se había extinguido a los noventa y dos años de edad.

Su Eminencia quería, y así lo expresa en su testamento, funerales modestos, de acuerdo con la sencillez que enmarcó cada uno de los actos de su admirable existencia de hombre excepcional.

Sin embargo, exigencias que escapaban a su honrada modestia obligaran a contrariar esa serena ambición de varón justo.

Su calidad de Príncipe de la Iglesia exige para él honores y distinciones que nunca quiso. Debe ser sepultado con el rango a que su alta jerarquía le da derecho. Sus funerales se harán con honores de Jefe de Estado.

Fue una emergencia que no previó el hombre, cuyo desaparecimiento lamenta desde ayer todo el país.

No deja bienes materiales, pero su herencia espiritual es inmensa, tanto lo fue su ejemplar paso entre los hombres que tuvieron la fortuna de contarlo como su Pastor.

El texto del testamento de Su Eminencia es el siguiente:

"En Santiago de Chile, a nueve de abril de mil novecientos cincuenta y cuatro, ante mí, Rafael Zaldívar Díaz, abogado, Notario Público de este departamento, y testigos cuyos nombres se expresan al final, siendo las catorce horas treinta minutos comparece en su residencia, Palacio del Arzobispado de Santiago, Plaza de Armas número cuatrocientos cuarenta y cuatro, Su Eminencia, Cardenal Arzobispo de Santiago, Monseñor JOSE MARIA CARO RODRIGUEZ, chileno, con carnet de identidad número setecientos cincuenta y siete mil doscientos ochenta y ocho, de Santiago, mayor de edad, a quien conozco, y expone que otorga su testamento en los términos siguientes:

"En el nombre de Dios, Padre, Hijo y Espíritu Santo, yo, José María, Cardenal Caro Rodríguez, vengo en otorgar mi testamento en la nueva forma que sigue:

PRIMERO.— Declaro ser católico, apostólico romano, por la gracia de Dios, fe en la cual he vivido y espero morir por la misericordia del Señor; ser legítimo hijo de don José María Caro Martínez y de doña Rita Rodríguez Cornejo, ambos fallecidos; ser chileno, nacido en la Parroquia de Ciruelos, de la actual comuna de Pichilemu; tener ochenta y siete años de edad, que se cumplieron en el mes de junio pasado, y consagrado Obispo en abril de mil novecientos doce, y ser actualmente Arzobispo de Santiago y Cardenal de la Santa Iglesia, por gracia de Dios y de la Santa Sede Apostólica.

SEGUNDO.— Declaro no tener herederos forzosos, y tener tres hermanos vivos al presente: Pedro, Pablo y Rosa, en la Diócesis de Rancagua, y Cayetana, en la de Talca.

TERCERO.— No tengo ningún bien raíz, por haber vendido lo que había heredado de mis padres, con el fin de constituir un modesto fondo de socorro en el Obispado de Rancagua en favor de los pobres, principalmente de mis parientes.

CUARTO.— Declaro ser bienes míos los que figuran como tales en el inventario de bienes de la casa en que habito, firmado de mi mano, y lo que haya en mi cuenta personal en la Tesorería del Arzobispado, y, además, algunas ediciones de opúsculos y folletos, una máquina de escribir, con su mueble donde se guarda, y libros que están en el escritorio de mi sala de audiencias, agregados también al inventario de la casa.

QUINTO.— Instituyo heredero universal al Arzobispado de Santiago y nombro albacea al Presbítero Joaquín Fuenzalida Morandé, que vive conmigo.

SEXTO.— Declaro que ninguno de mis bienes ha sido adquirido con dinero de la Iglesia, que ha estado a mi cargo. Algunos, los de mayor valor, han sido obsequiados para mi uso personal.

SEPTIMO.— Mi albacea entregará, conforme al cánon mil doscientos ochenta y ocho, mi modesto pectoral, de uso diario, que contiene reliquias de la Santa Cruz, al Venerable Cabildo, para que sea puesto en manos de mi sucesor en el Arzobispado. Su valor fue de cuatrocientas liras el año mil novecientos veinte y nueve.

OCTAVO.— De la pequeña Biblioteca que he logrado reunir, después del incendio que tuve en La Serena, si algunas obras, como la colección de "Acta Apostolicae Sedis" u otra, puede servir en su cargo a mi sucesor, mi albacea las destinará para la Biblioteca de la Casa Arzobispal. Si, por no tenerlas la Biblioteca del Seminario, algunas otras obras pueden servirle a juicio del señor Rector o del Bibliotecario de ese establecimiento, le serán entregadas también. De las demás dispondrá el albacea para Bibliotecas de Centros de Estudio de la Acción Católica o para Bibliotecas Populares, según la utilidad que ellas puedan prestar; o para pobres que las necesiten.

NOVENO.— Aquellas cosas, como útiles de mesas o habitaciones, que puedan servirle a mis hermanos, el albacea las distribuirá, como crea conveniente, según la condición de los destinatarios, y en la cantidad y forma que mi albacea determine. El resto de estas cosas, que mi albacea no distribuya, acrecerá la masa de bienes.

DECIMO.— El oratorio que hay en la casa que fue de mis padres y pertenece a la Sucesión de mi hermana Cristina, ya fallecida, el cual comprende todo lo necesario para la Santa Misa, menos el Cáliz, que es de mi sobrino José Luis Acevedo, con un armonio viejo, una cómoda para los ornamentos, un cuadro al óleo del Sagrado Corazón de Jesús, lo dejo a mi sobrino, Presbítero José Luis Acevedo, para una Fundación que ha resuelto hacer en la misma propiedad; si por algún motivo esa Fundación no se hiciere o dejare de mantenerse, esos objetos serán de la Parroquia de Ciruelos; pero podrá que se usen en dicho Oratorio, mientras sus dueños de casa lo permitan. En caso de no permitirlo, todo pasará a la Iglesia Parroquial.

DECIMOPRIMERO.— Lego a mi sobrino Osvaldo Martínez Caro la suma de veinte mil pesos en reconocimiento por los muchos servicios y atenciones que me ha prestado y que no ha sido remunerado; e igual suma a mi hermana Rosa Caro de Castro, suma esta última que se entregará a sus dos hijas, Cira y Yolanda, en caso de que aquélla falleciera antes que yo.

DECIMOSEGUNDO.— Mi albacea procurará vender las cosas de más valor, fuera de las dichas, para pagar ante todo los gastos de mi enfermedad y funerales, los cuales pido sean modestos, conforme a la condición económica de mi vida.

DECIMOTERCERO.— Aunque espero que los socios de la Hermandad de San Pedro cumplirán conmigo sus compromisos de Misas, como yo los he cumplido desde que ingresé a la Sociedad, mi albacea me hará decir una corrida de Misas Gregorianas y otras cincuenta Misas, según mi intención, con el estipendio de las fundadas, entre los sacerdotes más pobres.

DECIMOCUARTO.— Si quedara algo disponible, después de cumplir las disposiciones precedentes, es mi voluntad que una quinta parte sea dada al Seminario Pontificio de esta ciudad; otra quinta parte para el Auxilio Social Cristiano, en socorro de los pobres; otra quinta parte para la Fundación de Rancagua, mencionada en la cláusula tercera; otra quinta parte para la Sociedad de San Juan Evangelista, de este Arzobispado, y la otra, para las nuevas Parroquias, también de esta Arquidiócesis.

DECIMOQUINTO.— El ajuar cardenalicio que sea posible aprovecharse en ornamentos, será repartido por mi albacea entre las Parroquias pobres, reservando algún Obispado nuevo o pobre, los generos que puedan serle de utilidad.

DECIMOSEXTO.— Las cosas del Oratorio de la Casa Arzobispal que me pertenezcan, serán destinadas para uso de mi sucesor, si las necesita; si no las necesitare serán destinadas a Parroquias nuevas o pobres. El cuadro del Sagrado Corazón, que tengo en el hall de la casa, obsequio de la señorita Rosa Alamos Cuadra, si mi sucesor no lo necesita, que sea dado a una Parroquia, en que se le rinda culto.

DECIMOSEPTIMO.— El Vía Crucis del Oratorio de la Casa Arzobispal pertenece al Presbítero Francisco Donoso González y le será devuelto, con la expresión de mi más íntima gratitud.

DECIMOCTAVO.— Mi albacea dará de los objetos que me pertenezcan, algún recuerdo a los Excelentísimos señores Obispos Auxiliares e Ilustrísimos Vicarios que han cooperado conmigo en el gobierno de esta Arquidiócesis. Lo mismo hará con todas las personas que me han acompañado y servido en la casa, especialmente las religiosas de la Congregación que me ha atendido.

DECIMONOVENO.— Agradezco de lo más profundo de mi corazón, a las Autoridades Públicas toda la benevolencia y cooperación con que me han honrado. Asimismo, quiero dejar constancia de mi cordial reconocimiento por la inapreciable cooperación y lealtad con que me han hecho llevar la carga pastoral, tan inmerecidamente impuesta a mis débiles fuerzas por la Santa Sede, los Excelentísimos señores Obispos Auxiliares e Ilustrísimos Vicarios Generales, Secretarios, Administrador de Bienes, y empleados, tanto sacerdotes como seglares, de la Tesorería y Administración de Bienes de este Arzobispado, y en las demás administraciones que he tenido a mi cargo, a los Reverendísimos Rectores, Directores y Profesores de la Universidad Católica y del Seminario; a los Reverendos y muy amados Párrocos y sus cooperadores, a los Rectores de Colegios Católicos, a los Superiores de Comunidades Religiosas de ambos sexos; a los dirigentes y socios de Acción Católica y a todos los Directores y socios de Institutos de Apostolado o de Beneficencia; y muy especialmente al Venerable Cabildo Metropolitano, al cual debo tan valiosos consejos y cooperación; a todos los bienhechores y a todos los que me han ayudado con sus oraciones y limosnas. Dios les pague con toda suerte de bendiciones. Me encomiendo a las oraciones de todos los que me han amado y yo también he amado en Cristo.

VIGESIMO.— A mi albacea, agradeciéndole sus muchos servicios, se le remunerará de acuerdo con lo que le corresponda por la ley.

VIGESIMOPRIMERO.— Revoco y anulo todo testamento anterior al presente.

El Notario infrascrito certifica que, Su Eminencia Cardenal Arzobispo de Santiago, Monseñor José María Caro Rodríguez, al otorgar este testamento se dirigía, a su parecer y al de los testigos, en su entero y sano juicio y que así lo otorgó, y firmó después de leído y firmado por mí y los testigos hábiles de este domicilio, don José Ureta Rozas, don Enrique Gutiérrez Echavarría y don Manuel de la Lastra Cruchaga, domiciliados en Plaza de Armas número trocientos cuarenta y cuatro.

El testamento fue todo leído en alta voz por el Notario infrascrito, en presencia del otorgador y testigos y se efectuó en un solo acto, sin interrupción alguna. Mientras el testamento fue leído, estuvo el testador a la vista, y las personas cuya presencia es necesaria oyeron y vieron el tener de sus disposiciones. Se pagó el impuesto de quinientos treinta pesos, respectivamente en cada hoja del Registro de la primera copia, que doy fe. JOSE MARIA CAROD RIOS. CARO R.; MANUEL DE LA LASTRA. c. 662215. Santiago; GUTIERREZ. c. 1285773. Santiago; LUIS URETA ROZAS. c. 757384. Santiago. Ante mí, Rafael Zaldívar Díaz, notario.

Conforme con su original. De esta segunda copia, Santiago, nueve de abril de mil novecientos cincuenta y cuatro. R. Zaldívar Díaz, notario.

N.o 68

en el sofá que allí había, a sentarse a su vez en un sillón. Siempre, lo más cómodo para el visitante.

Y los visitantes recibían igual deferencia igual cordialidad, quien quiera que fueran.

En ese sofá se sentaron Jefes de Estado, Embajadores, visitantes ilustres venidos de todos los puntos del globo, pero estuvieron también gente pobres, de las condiciones más humildes; hombres y mujeres desconocidos, que gozaron la distinción de una conversación sin protocolo, que los igualó, por voluntad del Cardenal con los más ilustres pergaminos que pasaron por la sala conventual ayer en la capilla mortuoria del Pastor, cuya muerte es llorada largo tiempo.

UNA DE SUS ULTIMAS FOTOS.— **Este grabado del Venerable Pastor cuya muerte llora hoy el país fue captada el sábado recién pasado, durante la visita que le hiciera el diputado Humberto Pinto Díaz, y constituye uno de los últimos documentos gráficos del querido Prelado. En ella aparece el ilustre purpurado en compañía del citado parlamentario, de quien era muy amigo, en ocasión de pasar éste a despedirse antes de iniciar una jira de conferencias por el país.**

INTERESANTES CICLOS EN LA ESC. DE VERANO

Dos interesantes ciclos de asignaturas, dentro de un total de doce, se anuncian en la XXIV Escuela Internacional de Verano, que el Departamento de Extensión Cultural de la Universidad de Chile ha anunciado para esta capital: se trata del grupo Radio y Televisión del que versará sobre Estudios Sindicales y Cooperativismo.

Raúl Alcardi, Jorge Orellana, Enrique Galardo, Francisco Reynaud, René Largo Farías, Enrique Echegoyén, Ricardo Vivado, Luis Rojas Miller, Carlos Carlola, Clemente Andrade Marchant e Iván Silva serán los conferencistas del ciclo radial que se desarrollará, todas las tardes desde las 19, entre los días 12 y 22 de enero próximo.

La XXIV Escuela Internacional de Verano de Santiago, tiene su matrícula abierta y atiende a los interesados en el tercer piso de Huérfanos 1117. Los cursos se desarrollarán en el local del Liceo de Niñas N.o 1, y no en la Escuela de Derecho como ha sido tradicional.

EN LA SOCIEDAD DE ARTESANOS LA UNION

El próximo domingo se efectuará la elección del nuevo directorio. Las comisiones receptoras funcionarán desde las 9 hasta las 18 horas. Un grupo de miembros honorarios desean reelegir al actual presidente, señor Salvador Fernández, activo dirigente que ha desarrollado una vasta labor en beneficio de la institución.

FORD
1948
cuatro puertas, radio, perfecto estado mecánico,
VENDE
directamente su dueño.
Verlo de 9 a 1 y de 3 a 7 en
SAZIE 2368

Comedores
Chippendale, Sheraton, Normando, Rústico, Modernos Reina Ana
TENGO ORDEN DE LIQUIDAR
FACILIDADES DE PAGO
NICANOR MARTICORENA
CASA DE REMATES
Moneda 778

¡EVITE intermediarios!
Comprando maletas, carteras, portadocumentos, pelotas fútbol, etc.
DIRECTAMENTE EN LA FABRICA
Maletería Mundial
21 DE MAYO N.o 665

FIERRO
Nuevo y Usado
PLANCHAS
1/8" - 3/16 - 1/4 - 5/16 - 3/8 - 1/2 - 3/4 - 1"
VIGAS
hasta 14 m. de largo
Doble I y U de 4-5-6-7-8-9-10-12-14-15-18"
Ejes-Angulos-Perfiles
MAESTRANZA
SE CORTA A LA MEDIDA
FERROGLOBO LTDA.
TEL. 52799
SANTA ROSA 2265
SANTIAGO

FUERZA AEREA DE CHILE
PROPUESTA PUBLICA
Se llama a PROPUESTA PUBLICA para proveer a la Fuerza Aérea de Chile durante el año 1959, por una partida de pantalones y coscachos gris perla y gris plomo.
Bases y demás antecedentes relacionados con esta propuesta, podrán solicitarse diariamente al Departamento de Adquisiciones y Finanzas, Sub-Departamento de Adquisiciones en el País, 2.o piso, Oficina B-52, Ministerio de Defensa Nacional, haciéndose presente que, sólo se entregarán a los interesados que presenten documentos que los acrediten como representantes autorizados de firmas solventes, que puedan responder a las exigencias de esta propuesta, la que será abierta el día lunes 15 de diciembre de 1958, a las 16 horas, en la Oficina del señor Comandante del Material, 2.o piso, Oficina B-22, Ministerio de Defensa Nacional.
SANTIAGO, 2 de diciembre de 1958.
EL COMANDANTE DEL MATERIAL

Dirección General de Aprovisionamiento del Estado
Por la impresión de Cartillas Agrícolas destinadas al Departamento de Extensión Agrícola
Solicítanse PROPUESTAS PRIVADAS, por la impresión de las cartillas que se indican, para el Departamento de Extensión Agrícola.
85.000 Cartillas de Divulgación Agrícola
Las propuestas se abrirán en la Dirección General de Aprovisionamiento del Estado, EL DIA 15 DE DICIEMBRE DE 1958.
Bases y antecedentes en el Departamento de Adquisiciones, Sección Imprenta de esta Dirección General.
Para retirar BASES, ANTECEDENTES Y ESPECIFICACIONES, es necesario estar inscrito en el REGISTRO DE IMPRENTAS de esta Dirección General.
Las ofertas se recibirán hasta las 12 horas del DIA 15 DE DICIEMBRE DE 1958, en la Secretaría del señor Director.
EL DIRECTOR GENERAL

CAJA DE CREDITO POPULAR
SUCURSAL N.o 5
SAN DIEGO N.o 1418
Hoy y mañana
De 9 adelante, REMATE de ROPA, préstamos Suc. N.o 5, emitidos en abril y vencidos en octubre último.
PAGO AL CONTADO.
ENTREGA INMEDIATA.

CAJA DE CREDITO POPULAR
SUCURSAL N.o 2
VICUÑA MACKENNA N.o 200
HOY
REMATE DE ALHAJAS, OBJETOS VARIOS, PIELES Y MUEBLES.
Préstamos concedidos en abril de 1958, y vencidos en octubre de 1958.

A LA OPINION PUBLICA
La Asociación de Fabricantes de Cecinas y Manteca, ante una crónica aparecida en el diario "La Segunda", de "Las Ultimas Noticias", de fecha 3 de diciembre, en que se señala que funcionarios policiales allanaron el matadero clandestino ubicado a la altura 800 de la Avenida Pedro Aguirre Cerda, y que el principal implicado confesó que la totalidad de la carne de equino, que obtenía con la ilícita matanza, la vendía a diversas fábricas de embutidos, solicita de los Organismos Pertinentes que completen la información, dando a publicidad la nómina de esas fábricas de embutidos, tanto para prevenir al consumidor como para que esta Asociación exija a las autoridades las sanciones que correspondan.
ASOCIACION DE FABRICANTES DE CECINAS Y MANTECA
Margossini Hnos. — Winter y Loewe
Productos Fernández — Jorge Galanskis
Cecinas Aybar, S. A. — Renz, Thema y Cía. Ltda.
Fcas. Unidas de Cecinas — Kiaber Hnos.
Valbuena Hnos.

ESCUELA NAVAL
CONCURSO DE ADMISION PARA CADETES
Llámase a Concurso para optar a vacantes para cadetes en los siguientes cursos:
MARINA DE GUERRA
1er. AÑO: 3er. Año de Humanidades rendido, edad máxima 16 años 1 mes.
2.o AÑO: 4.o Año de Humanidades rendido, edad máxima 17 años 1 mes.
3er. AÑO: 6.o Año de Humanidades rendido, edad máxima 19 años 1 mes.
1er. AÑO ADMINISTRACION NAVAL:
6.o Año de Humanidades o de la enseñanza comercial rendidos, edad máxima 20 año 1 mes.
MARINA MERCANTE:
(PILOTOS E INGENIEROS)
1er. AÑO: 4.o Año de Humanidades rendido, edad máxima 18 años 1 mes.
El cómputo de la edad se hará el 1.o de marzo de 1959.
Los EXAMENES del Concurso se verificarán en el mes de enero de 1959, en las siguientes ciudades y fechas:
IQUIQUE - PUERTO MONTT Y PUNTA ARENAS: el lunes 5
TALCAHUANO: el lunes 12
VALPARAISO: el lunes 19
Para mayores detalles solicite antecedentes a la siguiente dirección:
JEFE DE RELACIONES PUBLICAS
ESCUELA NAVAL — VALPARAISO
EL DIRECTOR

INVITACION A CONFERENCIA.— "Julio Ortúzar Prado, presidente del Comité Naciones Unidas del Club de Leones de Santiago, saluda atentamente a Ud., y tiene el agrado de invitarlo a una conferencia que sobre el tema: "El problema de desarrollar los mercados interiores en América Latina", dictará el señor Horacio Salas Reyes, hoy, a las 19 horas, en el Club de la Unión".

FALLECIMIENTO.— A la edad de 79 años, falleció el profesor de Tecnología de la Escuela de Artes y Oficios, don Juan Hernández. A sus funerales concurrió una delegación de profesores, presidida por el Subdirector de la escuela, señor Víctor Villalobos.

EXPOSICION DE GRABADOS.— Con extraordinario interés ha sido recibida por la crítica y público en general la muestra de Xilografías de Martínez Bonatti que se está exhibiendo en la Sala del Ministerio de Educación. La exposición se compone de una serie de grabados en madera sobre temas tales como, "Los acróbatas", "Las marionetas", etc., además de una serie de ilustraciones y poemas de Boris Pasternak, recientemente agraciado con el Premio Nóbel.

La exposición permanecerá abierta al público hasta el 15, del presente mes, y puede ser visitada de 14 a 20.30 horas.

EN EL CLUB DE LA UNION. — El miércoles pasado se efectuó la comida mensual de los contertulios del Salón Azul. Durante ella, el contertulio, senador Eduardo Moore Montero, dio una simpática, amena e interesante charla, sobre "Cuestiones de Actualidad" que fueron muy del agrado de todos los concurrentes. Entre otros, asistieron los siguientes: Miguel A. Barros de la Barra, Fernando Altamirano Zaldívar, Abel Saavedra Varas, Eduardo Moore Montero, Rodolfo Michells Cavero, Daniel Risopatrón, Carlos Cruzat Lavín, Luis García-Huidobro Espic, Jorge Tagle Bennett, Gustavo Boesch Rapp, Manuel Lavín Echegoyen, Hernán Alliendes Arrau, Julio Lagos, Alberto Lezaeta Barriga, Eleodoro García-Zegers, Carlos Mohr P., Alfredo Osas Mandiola, Alberto Castillo Astaburuaga, doctor Ernesto Greene Ortiga, Francisco Castillo Astaburuaga, doctor Oscar Meléndez Escobar, Carlos Montes Errázuriz, Manuel Castillo Letelier, Juan Carrasco Calvo, Luis Vergara Rodríguez, Benigno Saa Pinto y doctor Roberto García-Zegers.

MAÑANA CLAUSURA MARIA ANGELICA AUDA. — Mañana, a las 21 horas se clausurará la exposición de óleos de la joven pintora chilena María Angélica Auda, cuyos motivos florales reflejan una gran sensibilidad estética.

La exposición podrá visitarse hoy y mañana, de 11 a 13, de 17 a 21 horas, en la Sala de Arte del Banco de Chile, (Huérfanos 972, entrepiso).

MEDICO SUECO.— El famoso especialista sueco en operaciones al corazón doctor Clarence Crafoord es saludado a su llegada a Los Cerrillos por el Excmo. Embajador de Suecia, señor Harry Bagge. El doctor Grafoord, en compañía de un equipo de médicos ayudantes y de 2 ingenieros encargados de la mantención del instrumental operatorio, realiza vía SAS una jira por Sud América con el fin de dar a conocer los últimos adelantos en las técnicas de operaciones al corazón.

Nuevos miembros de Bellas Artes

Por SERGIO MONTECINO M.

En sesión reciente la Facultad de Bellas Artes ha designado a los artistas señores Laureano Guevara, Isaías Cabezón, Samuel Román Rojas y Eduardo Videla Olmedo como Miembros Académicos de esa Corporación.

La honrosa designación de que han sido objeto estos distinguidos artistas viene a prestigiar no solamente a los propios y nuevos Académicos sino que a la Corporación universitaria que ha acordado tan acertadas designaciones.

Obvio resulta destacar la personalidad de los nuevos Académicos.

Cada uno de ellos ocupa en nuestro ambiente un lugar relevante y su labor creadora y pedagógica es para nuestras artes plásticas de una indiscutida calidad.

Laureano Guevara, pintor y destacado muralista, ha cumplido desde su Cátedra de la Escuela de Bellas Artes una labor docente de gran proyección. Durante treinta años sus cursos de Pintura Mural se vieron concurridos por numerosos discípulos a quienes las lecciones del maestro les ha permitido desenvolver brillantemente sus propias inquietudes y desarrollar más adelante trabajos de gran calidad e importancia. Esto para un maestro tiene indudablemente un significado y una satisfacción.

De la labor docente de don Eduardo Videla Olmedo pueden manifestarse juicios semejantes. Su labor pedagógica, desarrollada durante tres décadas en prestigiosos Institutos de Educación, y en especial en los cursos Pedagógicos de la Escuela de Bellas Artes, ha formado una juventud cuyas enseñanzas por ellos asimiladas deben perdurar de manera especial.

Paralelamente a la docencia, la labor artística de los pintores Laureano Guevara y Eduardo Videla —en cada oportunidad en que han expuesto sus obras al público— ha sido acogida por la crítica de manera elogiosa.

Samuel Román Rojas, uno de nuestros más destacados escultores y cuya personalidad se proyecta en esferas internacionales como aporte a nuestras Bellas Artes, tiene un gran significado por su lenguaje pleno de autenticidad y calidad estéticas. De su numerosa e importante obra señalemos sus grupos escultóricos ubicados en nuestra capital, así como aquellos realizados en provincias, están destinados a permanecer en el tiempo con la jerarquía de las grandes realizaciones.

Finalmente debemos celebrar la designación académica de don Isaías Cabezón, artista múltiple que en nuestro medio consolida una personalidad cuyas diversas facetas permiten enfocarle desde diversos ángulos. El magnetismo de Isaías Cabezón emana tanto de su preparación humanística, como de la autoridad de sus juicios, y su incorporación como Miembro Académico de la Facultad de Bellas Artes es un valioso aporte a las deliberaciones de este organismo universitario, por la calidad selectiva de sus opiniones.

Puede expresarse que las designaciones antedichas, fuera de ser un reconocimiento a la labor desplegada por esos artistas en el medio en que les ha cabido actuar, son un acierto y un acto de justicia que cumple válidamente con los fines que el legislador tuvo en mente al instituir estos honrosos cargos.— S. M. M.

Gran concurrencia en la Exposición Industrial Famela

Continúa con éxito la Primera Exposición Industrial de FAMELA, que presenta su producción industrial en Dávila 675, con una completa línea de artículos fabricados por esta creciente industria.

La novedosa exhibición de artículos eléctricos y artefactos, y especialmente la gran cantidad de lámparas en todos los estilos, ha logrado despertar el interés a tal extremo que diariamente visita los tres pisos un contingente enorme de personas.

LICENCIATURA DE 454 NUEVOS MAESTROS

Hasta nueva fecha, fue postergada la ceremonia de la entrega de licenciaturas a los 454 nuevos maestros, que este año egresan de las cuatro Escuelas Normales de Santiago. Este acto se había programado para hoy, en el Salón de Honor de la Universidad de Chile.

La postergación se acordó con motivo del fallecimiento del Cardenal Monseñor José María Caro Rodríguez.

HOMENAJE POSTERGADO.— La Escuela de Cultura y Extensión Musical, había preparado para hoy un homenaje al ex Ministro de Educación Pública señor Diego Barros Ortiz, que se iba a realizar en el Teatro de la FACH.

Con motivo del duelo nacional que aflije al país, éste ha sido postergado para el jueves 18, a las 19 horas, en el mismo lugar.

PARTES DE MATRIMONIO. Circulan los siguientes partes de matrimonio:

—Raúl Santis Rojas y Etelvina Chandía de Santis participan a usted el matrimonio de su hija, Alicia con el señor Gustavo Lagos Jerez y le invitan a la ceremonia religiosa que se efectuará en la parroquia de "La Estampa", Avda. Independencia N.o 633, mañana, a las 19 horas.

—Aida Jerez de Lagos, participa a usted el matrimonio de su hijo Gustavo con la señorita Alicia Santis Chandía y le invita a la cemonia religiosa que se efectuará en la parroquia "La Estampa", mañana, a las 19 horas.

—Gustavo Lagos Jerez, participa a usted su matrimonio con la señorita Alicia Santis Chandía y le invita a la ceremon religiosa que se efectuará en la parroquia "La Estampa", Avda. Independencia N.o 633, mañana, a las 19 horas.

PRIMERA COMUNION DE EDUCANDOS.— La Dirección del Colegio Continental School invita a los padres y apoderados a la Primera Comunión en que sus pupilos recibirán a "Jesús Hostia" el próximo domingo a las 10 horas en la Parroquia San Vicente de Paúl, Alameda Bernardo O'Higgins 1632. La misa será oficiada por el Rvdo. Padre Manuel Godoy.

Los niños que harán su primera comunión son los siguientes: Marjorie Hennings Saplain, Irene Silva García, Patricia Urresty Lara, Eugenia Neira Riesco, Janet Abarca Girard, Gabriela Salazar Rodríguez, Olga Mendoza Contreras, Rebeca Alvarez Fernández, Doris Triviño Cortés, Eugenia Gaete Elua, Alejandra Villegas Enríquez, Ernesto Zelada Navarre, Juan J. Carrasco Delorme, Sergio Salazar Rodríguez, Sergio Retamales Valenzuela, Jaime Ortiz Venegas, Pedro Clavero Ramírez, Eduardo Valenzuela Acuña, Federico Cumming Godoy, Guillermo San Martín Prado, Aquiles Retamales Valenzuela y Mario Gaete Elua.

DIPLOMACIA.— A Buenos Aires se dirigió ayer, vía Panagra el ex Embajador de Grecia en Chile, señor Constantin Vatikiety, quien fue despedido en Los Cerrillos por altos funcionarios de la Cancillería.

SESION - ALMUERZO DEL GRUPO FUEGO.— Mañana, a las 13.30 horas, en los comedores del Club Deportivo de la Universidad de Chile Santa Lucía 240, se efectuará la sesión-almuerzo del Grupo Fuego de la Poesía.

En esta oportunidad será celebrada la publicación del nuevo libro de poesía de Delia Domínguez, "La Tierra nace al canto", editado bajo el mismo sello del Grupo Fuego.

La directiva del Grupo Fuego invita a esta sesión-almuerzo a todos los poetas residentes.

OFICINISTAS Y EMPLEADOS.— La A.C. de Oficinista invita a todos los oficinistas y empleados a misa hoy, a las 19 horas en la Iglesia Las Agustinas (Moneda 1064).

RELOJ SUIZO Eterna
ENTREGAMOS con $2.000:
SALDO 10 MESES
IMPORTACION DIRECTA
Relojería GABOR
ESTADO 91 - PISO 5º

MODAS "HONET"
CREDITOS
Vestidos — Trajes — Faldas
Chaquetones - Blusas - Ropa interior, etc.
HECHURAS SELECCIONADAS
Precios especiales para provincias.
SAN PABLO 960

DESDE EL FONDO DEL ALMA
Le deseamos que sea Ud. la persona favorecida con el Premio Mayor de la Lotería
7 millones
DOMINGO 7 DICIEMBRE
Entero $ 6.000 Vigésimo $ 300
Publicitas m.r.
LOTERIA DE CONCEPCION

BICICLETAS "BIANCHI" Y "FREJUS"
REPUESTOS, FORROS Y CAMARAS NACIONALES TODAS LAS MEDIDAS. Bicicletas, modelos paseo, carrera y niños. Tubulares italianos "Pirelli" y "Gadial"
INDEPENDENCIA 470

PRIMERA COMUNION
LIBROS BLANCOS FINOS, MISALITOS, MISALES, ESTAMPAS Y CINTAS IMPRESAS, DIPLOMAS DE PRIMERA COMUNION, ROSARIOS, LINDOS REGALOS: CUADRITOS, PILITAS, CAPILLITAS, MEDALLONES, CRUCIFIJOS, PORTAROSARIOS DE METAL Y PLASTICOS, ETC., ETC.
ZAMORANO Y CAPERAN
COPIAPIA 1015 CASILLA 362
TELS: 80726 80727 Y 80728

MODAS GALLYAS
ABRIGOS
Trajes de lana y todo lo que la Señora necesita
CREDITOS
Huérfanos 1153

teatro de ensayo
¡ESTA SRTA. TRINI!
Suspendida la función por duelo
CAMILO HENRIQUEZ 08959

120 millones
DICIEMBRE 14
Polla
ENTERO $ 10.000 VIGESIMO $ 500

TEATRO EXPERIMENTAL U. DE CHILE
LA FIERECILLA DOMADA
SHAKESPEARE
Hoy Vermouth 19 horas. Mañana Vermouth y Noche.
T. ANTONIO VARAS

Catalina
EL TRAJE DE BAÑO MAS FAMOSO DEL MUNDO
ofrece precios sin competencia
PARA "DAMAS"
Lastex Norteamericano $ 9.950
Algodones estampados $ 2.950
PARA "CABALLEROS"
Short escoces $ 2.995
Lastex Hollywood $ 3.695
Catalina lastex $ 4.890
PARA "NIÑITAS"
Catalina desde $ 1.290
Gorras de goma, oferta especial $ 395.
Solo en:
directamente de la fábrica
A LA VILLE DE NICE Y CARMEN 667

Unidad del mundo libre

Pidió el Secretario de Estado norteamericano J. Foster Dulles

SAN FRANCISCO, 4.—(UPI).— El Secretario de Estado John Foster Dulles, previno hoy que la campaña comunista para la dominación de Asia entera se vería seguramente coronada por el éxito, si China Comunista fuera reconocida por Estados Unidos e incorporada a las Naciones Unidas.

Dulles defendió vigorosamente su política en Lejano Oriente, en discurso pronunciado en la Cámara de Comercio del Estado de California. Exhortó a la unidad del Mundo Libre y al mantenimiento de una posición firme contra la agresión armada y la subversión comunista.

"El reconocimiento e incorporación de los chinos comunistas a las Naciones Unidas, aumentaría de tal manera su prestigio e influencia en Lejano Oriente, y desalentaría tanto a las naciones libres que los esfuerzos subversivos comunistas prevalecerían casi con toda seguridad", sostuvo el Secretario.

Advirtió que si los nuevos países de Asia y Africa, caen al comunismo " y si la misma amenaza opera en America Latina, entonces el comunismo internacional habría avanzado mucho en su empeño por colocar a Estados Unidos dentro del cruel asimiento de su cerco".

ISLAS QUEMOY

El orador proclamó el éxito de la actitud de Estados Unidos contra las recientes amenazas comunistas a las islas costeras de Quemoy. China Comunista tanteó "hasta el punto de determinar si Estados Unidos tendría la voluntad de luchar si es desafiado —dijo—. Le mostramos esa voluntad y con ello evitamos una pérdida que habría sido no solo de Quemoy, sino, a la postre, de toda la posición del mundo libre en el Pacífico Occidental".

Mencionó seguidamente su convenio con el Presidente chino nacionalista Chiang Kai-Shek, concertado durante la crisis de Quemoy, y señaló que dio seguridades confortantes de que la República china no comprometería a su país en guerra con acto precipitado alguno".

POLITICA DE CONTENCION

De manera rápida pasó Dulles revista a la política norteamericana de contención, pues la mayor parte de su discurso se refirió a los problemas del Lejano Oriente. Prometió que "el vasto poder de represalias de Estados Unidos, no será aplicado con ligereza" al hacer frente a las amenazas comunistas.

JOHN FOSTER DULLES

Ofreció un cuadro sombrío de la movilización sin precedentes de los 650 millones de habitantes de China Comunista en su empeño por transformarse en potencia militar y económica mayor.

Calificó la nueva ofensiva comercial China Comunista en el sudeste de Asia de "amenaza específica" a todas las naciones libres, y sostuvo que el Gobierno norteamericano efectúa un estudio de cómo hacer frente a la amenaza.

Rechazando la afirmación de que su política es demasiado negativa, el Secretario sostuvo que "negar éxitos externos al comunismo internacional no es una política defensiva negativa. Acelera la evolución dentro del bloque chino-soviético de políticas gubernamentales que cada vez más procurarán el bienestar de sus propios pueblos, en lugar de explotar a esos pueblos en aras de la conquista mundial".

"Puede afirmarse con absoluta confianza —recalcó—, que nuestra política prevalecerá si es mantenida firmemente". Señaló que un objetivo esencial de la política de Estados Unidos es asegurar que los chinos comunistas no ganen el prestigio que corresponde a la cultura china.

"Afortunadamente —añadió— hay un calificado custodio de esa cultura: el Gobierno de la República de China con su presente asiento en Taipei". Alabó los esfuerzos de Chiang "para asegurar que la cultura china piración para el pueblo chino perdurará como símbolo e ins y, ciertamente, para todos nosotros".

PARAN 24 HORAS PERIODISTAS DE ITALIA: SALARIO

ROMA, 4.— (UPI).— Unos cuatro mil periodistas de toda Italia iniciarán un paro de 24 horas, a las 0000 GMT, para respaldar su exigencia de aumentos de salarios, semanas más cortas de trabajo y vacaciones invernales.

La semana pasada fracasaron las negociaciones entre la Asociación de Editores Italianos y la Unión Nacional de Periodistas.

Los periodistas reclaman un aumento del 40 por ciento sobre el salario mínimo legal de 52.000 liras (135 dólares) al mes, además, de una jornada de trabajo más corta, así como vacaciones de invierno.

Como consecuencia de la huelga no se publicarán los diarios vespertinos de mañana ni los matutinos del sábado.

DE GAULLE

Socialistas lucharán por Charles de Gaulle

Guy Mollet habló en una conceniración

PARIS, 4 — (UPI) — El socialista Guy Mollet, ex presidente del Consejo, declaró hoy a sus correligionarios en un mitin, en el suburbio parisiense de Issy-Les-Moulineaux, que hicieran una campaña total a favor de la candidatura del Jefe del Gobierno, general Charles de Gaulle, para la Presidencia de la nación. Añadió que el socialismo no estaba en condiciones de presentar siquiera un sólo candidato presidencial.

Pero al mismo tiempo manifestó que "no hay siquiera una posibilidad en mil", de que los socialistas evitasen el quedar en la oposición de izquierda en la Nueva Asamblea Nacional (Cámara de Diputados, con 546 sillones), elegida en los dos domingos últimos.

Mollet, uno de los Ministros que gozan de mayor confianza de De Gaulle en su actual gabinete interino, afirmó que los socialistas se negarían virtualmente en cualesquiera circunstancias a formar parte del triunfo que se organice después de las elecciones Presidenciales del 21 del corriente.

Recordó que la victoria electoral abrumadora del degaullismo dió a la Unión por la Nueva República (UNR) 192 sillones en la Cámara (contra 40 que tienen los socialistas), lo cual "hace posible una sola mayoría".

"No hay una sola posibilidad en mil de que el programa de la mayoría (mayoría de la UNR), siga a parecerse siquiera en algo a lo de nosotros para permitirnos unirnos, en forma alguna, al nuevo Gobierno", dijo. "Nuestra actitud, por tanto, estará en la oposición, no la oposición senatorial, sino la oposición inteligente".

Pero prometió el apoyo de los socialistas a la mayoría degaullista. El partido se abstendrá de presentar candidatos en la lucha presidencial contra De Gaulle.

CULPAN A LA URSS POR CRISIS FINESA

HELSINKI, 4.— (UPI).— A consecuencia de la dimisión del gobierno de coalición de cinco partidos, Finlandia está hoy en su sexta crisis política en los últimos 18 meses.

El Primer Ministro Karl-August Fagerholm, entregó la renuncia de su Gobierno la Presidente Urho Kekkonen, en vista de que el Partido Agrario anunció que se retiraba de la coalición.

A juicio de los observadores políticos, el retiro de los agrarios se debió a disconformidad con el hecho de que los socialdemócratas no estuviesen dentro del Gobierno, así como a la guerra de nervios que desarrolla la Unión Soviética contra el Gobierno, que se tradujo en una suspensión temporal de sus compras en Finlandia.

El Presidente Kekkonen pidió a Fagerholm que continúe al frente de la administración como Primer Ministro interino hasta que se consiga la formación de un nuevo Gobierno.

Fagerholm, socialista moderado, había organizado un gabinete de coalición con su propio partido, el Agrario, el Liberal Finlandés, el del Pueblo Sueco y el Conservador.

Como es natural, el Partido Demócrata del Pueblo, que es el mayor de Finlandia, como que cuenta con 50 de las 200 bancas en el Parlamento, y está dominado por los comunistas, es el que tiene primera oportunidad para constituir nuevo gabinete.

Vienen a continuación, el orden de importancia en el Parlamento, los agrarios y los socialdemócratas.

Johannes Virolainen, dirigente agrario y Ministro de Relaciones Exteriores en la coalición, inició el derrumbe del gabinete, cuando por la mañana presentó su renuncia a Fagerholm. Seguidamente los otros cuatro Ministros agrarios siguieron el ejemplo y entonces el Primer Ministro entregó su dimisión al Primer Magistrado.

Los observadores políticos dicen que al parecer los soviéticos estaban disconformes con las tendencias derechistas del Gobierno Fagerholm y el hecho de que no hubiera izquierdistas en su Gabinete.

ISRAEL PIDIO UNA REUNION DE LA NU

Acusó de agresión a la República Arabe

NACIONES UNIDAS, 4.— (UPI).— Israel solicitó hoy, una reunión urgente del Consejo de Seguridad, para poner fin a la "Agresión" de las fuerzas armadas de la República Arabe Unida RAU.

La solicitud fue consecuencia del choque, ocurrido ayer en la frontera, entre las fuerzas israelíes y las de Siria, país que ahora constituye la provincia septentrional de la RAU.

El Embajador de Israel Abba S. Eban, presentó la solicitud al Embajador sueco Gunnar V. Jarring, presidente durante el actual mes de diciembre del Consejo de Seguridad.

En la carta que con ese motivo dirigió Eban a Jarring, se lée lo siguiente:

"El acto de agresión de ayer, no es sino el último y el más grave de una serie de ataques perpetrado recientemente por las fuerzas sirias en el territorio de Israel. Entre esos ataques se encuentra el asesinato a sangre fría, hace 2 semanas, de la señora Joyce Mary Doran, esposa del Agregado de Aviación británico en Israel".

El incidente tuvo lugar en la región de Huleh, de la frontera israelí-Siria, situada al nordeste del Bibliico Mar de Galilea.

El caso Berlín estudiarán los 3 Grandes de Occidente

Gran Bretaña, EE. UU. y Francia se reúnen en París

LONDRES, 4.— (UPI).— El Ministro de Relaciones Exteriores, Selwyn Lloyd, anunció en la Cámara de los Comunes, que dentro de 10 días se reunirá en París, con sus colegas de Francia, Estados Unidos y Alemania Occidental, a fin de considerar el problema de Alemania, y el caso de Berlín en particular.

El Parlamento estaba en debate sobre política exterior, y al hacer uso de la palabra, el Ministro expresó: "Quiero decir categóricamente que no es aceptable la proposición soviética para hacer de Berlín Occidental, una ciudad libre, desmilitarizada".

Añadió, sin embargo, que Gran Bretaña, está dispuesta a discutir con los soviéticos todo el problema de Berlín, y de la reunificación alemana. Como primer paso hacia ello, continuó, "esperamos las conversaciones que dentro de 10 días, sostendremos en París con mis colegas de Estados Unidos, Francia y Alemania".

A partir del 16, se efectuará en la capital francesa la reunión anual que en diciembre efectúan los Ministros de Relaciones Exteriores de la Organización del Tratado del Atlántico Norte. Las conversaciones sobre el problema alemán se harán pues en los días previos a la inauguración formal de la Conferencia de la OTAN.

Hablando en los Comunes, Lloyd explicó que la propuesta soviética es inaceptable "porque no existe la menor posibilidad de que pueda seguir libre una presunta ciudad libre de Berlín". Subrayó que Berlín, debiera ser la capital de una Alemania libre y unificada y que "estamos dispuestos a discutir el asunto con los rusos".

Agregó que tendría que darse a la Unión Soviética, y otros países garantías contra un ataque de Alemania unificada, y puso en claro que Occidente no derivaría tentaja militar alguna de una reunificación alemana.

"No buscaríamos una mayor profundidad militar defensiva con una Alemania unificada", dijo.

WASHINGTON, 4 (UPI). — El Gobierno de Estados Unidos anunció hoy que proyecta discutir con Gran Bretaña y Francia la posibilidad de celebrar una Conferencia con Rusia sobre la crisis de Berlín y el tema general de la unificación de Alemania.

El anuncio fue hecho por Lincoln White, funcionario de prensa del Departamento de Estado.

White manifestó que, en su opinión, la posibilidad de celebrar una consulta de las Cuatro Grandes Potencias será tratada por el Secretario de Estado, John Foster Dulles, cuando se reúna en París con los Ministros de Relaciones Exteriores de Gran Bretaña y Francia, poco antes de comenzar el período semestral de sesiones de los Ministros de Relaciones Exteriores de los 15 países que componen la Organización del Tratado del Atlántico Norte (OTAN). La reunión está señalada para el día 16 del actual mes.

COLABORACION DE CAPITALISTAS DE EE. UU. CON LATINOAMERICANOS

Pidió presidente del Consejo Interamericano de Comercio

NUEVA YORK, 4 (UPI).— Augustín Legorreta, presidente del Banco Nacional de México y presidente, también, del Consejo Interamericano de Comercio y Producción, abogó hoy por la colaboración del capital extranjero y el nacional en las repúblicas latinoamericanas.

Dijo que la fórmula aplicada en México ha tenido un gran éxito, y que otro tanto debe ocurrir en el resto de la América Latina.

Legorretta habló esta mañana ante el Congreso de la Industria de Estados Unidos, cuyas sesiones comenzaron ayer en el Hotel Waldorf-Astoria.

Recordó que representaba al grupo financiero encabezado por el Banco Nacional de México, institución particular que ha sido un factor muy importante en la promoción de la cooperación del capital nacional y el extranjero en el fomento de industrias.

"La experiencia que he tenido en el pasado —afirmó Legorretta— prueba que debemos dedicar nuestros esfuerzos preferiblemente a empeños en que el capital mexicano tiene el control con la satisfacción de que nuestros asociados extranjeros han hallado que su participación en los negocios mexicanos no sólo rinde más, sino que marcha más seguro en la atmósfera de colaboración amistosa que ha creado".

Dijo el banquero mexicano que debe tenerse en cuenta que no en todos los países existe la misma etapa de subdesarrollo.

"En algunos de los mayores —aseveró— hay ya cierta estructura económica que tiene que ser tenida en consideración en todo proyecto de expansión industrial futura".

Chile apuró trabajos de Comisión Americana

Pidió Programa de Desarrollo Económico

WASHINGTON, 4.— (UPI).— Brasil y Chile propusieron hoy que la comisión de los 21 países latinoamericanos reunida aquí concluya la primera fase de su labor para el martes próximo, e impartan instrucciones a los técnicos para que formulen un programa detallado sobre el desarrollo económico de las Américas.

De acuerdo con ese plan el grupo se reuniría nuevamente después del 15 de abril de 1959, para estudiar las medidas recomendadas por un grupo de técnicos.

Estados Unidos, Argentina y Ecuador apoyaron inmediatamente la propuesta.

Sin embargo, el Embajador mexicano, Luis Quintanilla, protestó que, en su forma actual, la propuesta conjunta pasaría por alto al Consejo Económico y Social Interamericano, y por tanto, debilitaría la posición de las entidades interamericanas existentes. Reiteró su conocida actitud de que la Comisión de los 21 debe trabajar directamente a través del Consejo.

La propuesta de poner fin a la sesión plenaria de la Comisión Especial se presentó después de una importante reunión celebrada anoche en la cual el presidente de la Comisión, Alfonso López, el Presidente de Colombia, pidió a todas las partes interesadas que demostrasen mayor franqueza al exponer sus puntos de vista.

EL DELEGADO CHILENO.— El delegado chileno, Joaquín Figueroa, pidió a la Comisión que aumente sus sesiones a dos diarias, incluso el sábado, a fin de considerar los temas restantes del temario, o sea, comercio internacional y productos básicos, mercados regionales y cooperación técnica.

Manifestó que la Comisión debe designar una subcomisión de técnicos que deberá comenzar a trabajar antes del 15 de enero.

La propuesta de Chile y Brasil deja en manos de los Gobiernos designar los peritos que formarán ese grupo especial, y simplemente sugiere una liberal cooperación con el Consejo Económico y Social Interamericano.

Fue a este respecto que Quintanilla levantó su voz de protesta. Aparentemente movido por la emoción, declaró que la propuesta es "muy vaga" y tiende a dejar en manos de elementos políticos más bien que a la decisión de técnicos, la misión de formular el programa económico.

El Embajador de Ecuador, José Chiriboga, por otra parte, dijo que, en su opinión, la magnitud del esfuerzo requiere una decisión política.

"Debemos llamar la atención de las Américas sobre el hecho de que estamos preparados para dar grandes pasos a fin de iniciar una gran campaña contra la falta de desarrollo", declaró.

Completa normalidad en Colombia; muchos sediciosos son detenidos

ROJAS PINILLA Y SU HIJO DETENIDOS EN COSTA DEL CARIBE

BOGOTA, 4 (UPI).— El Gobierno y el Presidente Alberto Lleras Camargo tienen firmemente consolidada su posición después de aplastar un movimiento sedicioso y evitar posibles sangrientos incidentes para dar paso al retorno del ex dictador Gustavo Rojas Pinilla al poder.

Esta tarde continuaban realizándose detenciones —que ya pasan de cien— de elementos considerados implicados en el movimiento, pero la normalidad nacional se mantiene completa.

El Ministerio de Gobierno informó que la lista completa de los detenidos sólo será divulgada cuando se hayan practicado todos los arrestos ordenados. No obstante, ha trascendido en algunos medios que algunos oficiales en situación de retiro, amigos y adeptos de Rojas Pinilla, así como un grupo numeroso llegado en los últimos días a Bogotá, se cuentan entre los detenidos.

El Presidente Lleras Camargo dirigió una comunicación al Ministro de Justicia, en la que solicita conceder la libertad al abogado de Rojas Pinilla, Jesús Estrada Monsalve, detenido por la policía. El Presidente dice que en vista que el juicio contra el ex dictador aún continúa, considera que Estrada Monsalve "debe ser puesto en libertad bajo vigilancia rigurosa en sus actividades, para impedir su participación en cualquier hecho que pueda perturbar el orden público, pero con absoluta capacidad para que pueda ejercer su profesión de abogado ante el Senado de la República". Este conocerá el proceso contra Rojas Pinilla el próximo día 15.

DETENCIONES.— Durante todo el día circuló con insistencia el rumor de que varios legisladores partidarios de Rojas Pinilla, considerados como seriamente comprometidos en la subversión, habían sido detenidos. Pero esta información no pudo ser confirmada en parte alguna. Las presidencias del Senado y de la Cámara dijeron que no habían recibido ninguna noticia oficial al respecto. Ambas corporaciones acordaron levantar la inmunidad parlamentaria de sus respectivos miembros para facilitar la investigación.

Entre los nombres de personas cuyo arresto se ha podido comprobar, no figura el de ninguna personalidad prominente en la política u otras actividades, ni siquiera en el ámbito local, con excepción del abogado Estrada Monsalves. Se incluyen alrededor de 50 individuos que habían venido de Santander y Boyaca para constituir una especie de "brigada de choque" dentro del movimiento propugnado por Rojas Pinilla, para crear desórdenes y caos.

ROJAS PINILLA

Rojas Pinilla y su hijo, el teniente Carlos Rojas, están incomunicados a bordo de la fragata "Capitán Tono", que navega en las cercanías de las islas del Rosario, frente a las costas del Caribe. Durante el Gobierno de Rojas Pinilla existía allí un campo de reclusión, en donde se confinaron y, de acuerdo con denuncias, se maltrataron a grupos de marinería descontentos. La Marina nunca fue adicta totalmente a Rojas Pinilla, y fue el arma que hizo las primeras manifestaciones de oposición al régimen dictatorial.

Oficialmente se informó que hasta el momento no hay planes para traer a Rojas Pinilla a tierra firme, y que la fragata seguirá navegando con el prisionero a bordo "hasta nueva orden". No obstante, se confirmó que el propósito del Gobierno es traerlo de regreso para que pueda comparecer ante el Senado el día 15, en audiencias públicas.

En fuentes oficiales se dijo, por otra parte, que el arresto de Rojas Pinilla ayer, no tiene relación con el proceso que se le ha iniciado. Su detención fue ordenada, se explicó, por actividades contra el Estado. El juicio ante el Senado es por indignidad en el ejercicio de la Presidencia, violación de la Constitución y abuso de autoridad. Esto puede significar que ahora se le inicie otro juicio distinto, pero esto ya no lo haría el Congreso, sino la Justicia Ordinaria.

El arresto de Rojas Pinilla se produjo exactamente a los 52 días de haber regresado al país en tono desafiante, negando al Congreso autoridad para juzgarlo y haber provocado una serie de perturbaciones. Poco después de haberse instalado en Bogotá, el ex dictador fue centro de un cuadro de antiguos miembros de su Gobierno y oficiales en retiro.

Después de su arresto, la casa en que vivía fue sometida a minucioso registro que duró tres horas. De allí salió detenido también el secretario privado de Rojas, Nicolás Pietro Doria.

Deciden hoy la suerte del Gobierno italiano

Premier italiano pidió un voto de confianza

ROMA, 4.— (UPI) — La Cámara de Diputados abolió hoy la sobre tasa a la gasolina que se había impuesto a raíz de la crisis del Canal de Suez, y con ello infligió un serio golpe al prestigio del Primer Ministro Amintore Fanfani, que se apresuró a exigir un voto de confianza, a definirse mañana.

Su Gobierno, en efecto, estaba en favor del mantenimiento de la sobretasa, con el fin de financiar la construcción de carreteras. Si bien se la dispuso como medida de emergencia durante la ya mencionada crisis de Suez, el impuesto se prolongó mucho después de pasada la emergencia.

Con 25 votos más de la mayoría de 289 necesaria para la sanción de la medida, la oposición consiguió prevalecer en su plan de abolir la sobretasa a la gasolina el 31 de enero próximo. Fanfani quería mantenerla hasta el 31 de diciembre de 1960.

Si bien el pronunciamiento de la Cámara no se considera un voto de censura, la derrota del Gobierno constituye un golpe al prestigio de Fanfani, que lleva cinco meses en el poder con su Gabinete de coalición.

Sólo 19 de los 596 diputados no estuvieron presentes en la votación, considerada importante en vista de la ola de protesta popular contra el mantenimiento del elevado precio de la gasolina.

Contra los 214 diputados que se pronunciaron por la terminación de la sobretasa, el Gobierno consiguió el apoyo de sólo 262. Con el voto abolicionista no fue necesario votar la moción del Gobierno para ampliar la vigencia de la sobretasa.

Malestar entre rebeldes cubanos

LA HABANA, 4.— (UPI).— Nuevas órdenes que observadores locales han interpretado como indicio de disensión entre dirigentes rebeldes cubanos, se conocieron en conversaciones por radio de onda corta, entre un transmisora clandestina de Sierra Maestra y otra de la Sierra del Escambray.

Esta última se quejó de la falta de atención a un pedido de elementos para la lucha y "prometió" por Fidel Castro. A la vez, brayó que era la única autorizada la emisora de Sierra Maestra su para dar a conocer informaciones sobre las actividades militares.

LA HABANA, 4.— (UPI).— El Ejército dijo hoy en un comunicado que 32 rebeldes perdieron la vida en tres encuentros que tuvieron lugar en la provincia de Oriente, durante las últimas 24 horas.

Entre los tres se encuentra la escaramuza de Manatí, del miércoles pasado.

DEFUNCIONES

Ha fallecido la señorita

† SARA ERRAZURIZ VERGARA

Sus funerales se efectuarán hoy en el Cementerio General, partiendo el cortejo desde la Parroquia Padres Capuchinos, a las 16 horas.

La familia

EXPRESIONES DE GRACIAS

† Expresamos nuestros más sinceros agradecimientos a todas las personas que nos han acompañado en los funerales de nuestra querida e inolvidable hermana, tía y cuñada, señora

MARIA GERMAIN DE NAVARRETE

Eugenio Germain Espic, señora y familia; Fernando Germain Espic, señora y familia; Alberto Germain Espic, señora y familia.

† Expresamos nuestros más sinceros agradecimientos a todas las personas que nos han acompañado en los funerales de nuestra querida e inolvidable esposa, madre, suegra y abuelita, señora

MARIA GERMAIN DE NAVARRETE

Pedro Navarrete Senn; Myriam Navarrete Germain; Hernán Elizalde Germain, señora e hijos; Gonzalo Elizalde Germain, señora e hijos; Mauricio Walner N., señora e hijos.

CREEN PERDIDO AVION ESPAÑOL

MADRID, 4.— (UPI).— Un avión español de pasajeros con 21 personas a bordo, estaba esta noche considerablemente retrasado, y se presume que ha caído en algún punto del oeste de Madrid.

El aparato, un cuadrimotor de la Compañía Aviaco (Aviación y Comercio), salió a las 15.30 GMT, de Vigo y debía haber llegado al aeropuerto madrileño de Barajas, a las 17.05 GMT (18.05 hora local).

De Gaulle en la zona petrolífera argelina

NUEVAS PROMESAS ECONOMICAS HIZO LIDER FRANCES

BONE (ARGELIA), 4 (UPI).— El general Charles de Gaulle marchó hoy en avión al corazón del Sahara argelino para inspeccionar personalmente la región petrolífera que Francia espera le proporcione pronto una gran riqueza de energía.

El Presidente del Consejo de Ministros, que llegó ayer a Argelia para hacer una visita de inspección de 5 días, salió esta tarde para Hassi Messad, la "capital de los pozos petroleros" del Sahara francés, 580 kilómetros al sudeste de Argel.

Esta mañana, el Jefe del Gobierno conferenció con técnicos económicos acerca de la creación de un vasto establecimiento industrial asentado en Bone, gran puerto del este de Argelia.

Entre los altos funcionarios asistentes a la conferencia, estaba Paul Delouvrier, el director financiero de 43 años, del Consorcio Europeo del Carbón y el Acero, a quien se espera que en breve nombre De Gaulle "Delegado General" encargado de la industrialización de Argelia. Con esta decisión, De Gaulle puede cambiar radicalmente la estructura administrativa del territorio, donde el general Raoul Salan viene actuando como "Procónsul" de Francia con todos los derechos militares y civiles desde la rebelión de los colonos derechistas franceses de mayo último.

Fuentes allegadas a De Gaulle, dicen que él tiene el propósito de deponer a Salan mediante el arbitrio de ascenderle a un alto cargo en París, dejando al lugartiniente de éste general Maurice Challe, al frente del mando militar supremo aquí, mientras que Delouvriere se hace cargo de la administración civil.

A pesar de la continua guerra que libran contra Francia los nacionalistas musulmanes de Argelia, De Gaulle hizo hoy nuevo hincapié en su promesa económica a este territorio asolado por la contienda. Desde que tomó a su cargo el poder el 1.o de junio, viene predicando infatigablemente reformas económicas y políticas para Argelia, y muchas gentes van en sus planes la mayor esperanza francesa de poner fin a la rebelion nacionalista mediante el remedio de la miseria que le dio origen.

Pacifistas quieren impedir construcción de una base de USA

LONDRES, 4.— (UPI).— Un grupo de pacifistas anunció su plan de penetrar el sábado próximo en una base secreta norteamericana de proyectiles autopropulsados para impedir los trabajos de construcción que se hacen en ella, con un costo de varios millones de dólares. Para lograr su propósito, los pacifistas se proponen tender un cerco en torno de la mezcladora de hormigón para impedir que funcione.

Un portavoz de los pacifistas, que en número de diez han formado la "comisión de acción directa contra la guerra nuclear", declaró que "sólo la detención nos impedirá cumplir nuestro propósito".

La señorita Pat Arrowsmith, organizadora de la manifestación, declaró: "Si tratan de tender un cordón en torno nuestro, nos quedaremos en el lugar hasta que se retire el cordón. Largo nos dirigiremos a la mezcladora de hormigón, que es la parte vital de la construcción, y nos sentaremos en torno de ella".

También dijo que se espera que intervengan en la manifestación unas 30 personas.

La base para proyectiles autopropulsados es construida en la base de la Fuerza Aérea norteamericana de North Pickenham.

Firmaron el contrato de petróleo argentino

BUENOS AIRES, 4 — (UPI).— Las Compañías Esso Standard y Shell confirmaron hoy que se firmaron ya los contratos con yacimientos petrolíferos fiscales (YPF), organismo que administra el monopolio del petróleo.

Un portavoz de la Esso dijo que en el correspondiente a esta Compañía se le conceden nuevos derechos de exploración.

La Shell, en cambio, no quiso dar ningún detalle mientras YPF no dé a la publicidad la información al respecto, cosa que se espera haga esta noche.

La Esso Standard actúa en nombre de la Standard Oil Company de Nueva Jersey, y la Shell argentina, en nombre de la Royal Dutcheshell.

Las nuevas concesiones reemplazan las que tenían la Shell y la Standard, ya productivas, y especifican que todo el petróleo producido se entregará a YPF.

La Standard obtuvo los derechos de exploración de una región de 5.000 kilómetros cuadrados en la provincia de Neuquen, al sur de un yacimiento de YPF y se presume, ya explorada por YPF.

La Standard se compromete a construir un oleoducto y un poliducto de 625 kilómetros de longitud.

ALTOS PERSONEROS DE ANACONDA EN SANTIAGO

A fin de imponerse de las operaciones de las compañías subsidiarias de la Anaconda en Chile, y de acuerdo con su norma de efectuar visitas periódicas a los respectivos planteles, se encuentran entre nosotros los señores Clyde E. Weed y Charles M. Brinckerhoff, Presidente del Directorio y Presidente, respectivamente, de The Anaconda Company.

En Santiago, los señores Weed y Brinckerhoff se reunirán con el Vicepresidente y Abogado Jefe de la misma empresa, señor C. Jay Parkinson, quien llegó hace algunos días a nuestro país.

La destacada personalidad de los distinguidos visitantes y el espíritu de cooperación con que han vinculado su labor personal a cuantas iniciativas pueden contribuir al progreso de la gran minería del cobre en nuestro país, les han granjeado especial estimación en todos los círculos y justifican la expectación de este sentimiento con motivo de su permanencia entre nosotros.

Continuadores de la obra iniciada hace años por los señores Cornelius Kelly y Roy M. Glover, tanto el señor Weed como el señor Brinckerhoff han discernido especial atención a las operaciones de las subsidiarias de Anaconda en Chile, contribuyendo a su progreso y manteniendo una política de estímulo y de superación constante. Después de permanecer algunos días en la capital, los señores Weed, Brinckerhoff y Parkinson visitarán Chuquicamata, Potrerillos y El Salvador. Por este último en que se está trabajando a efecto las obras de construcción y en donde se tendrá una nueva producción cuprífera, que se espera iniciar en abril próximo.

DE CAMPESINO A PRINCIPE

NACIO EN PICHILEMU Y SE DOCTORO EN LA CIUDAD ETERNA: SU CASA FUE ASILO DE LOS DESAMPARADOS QUE PEDIAN PAN

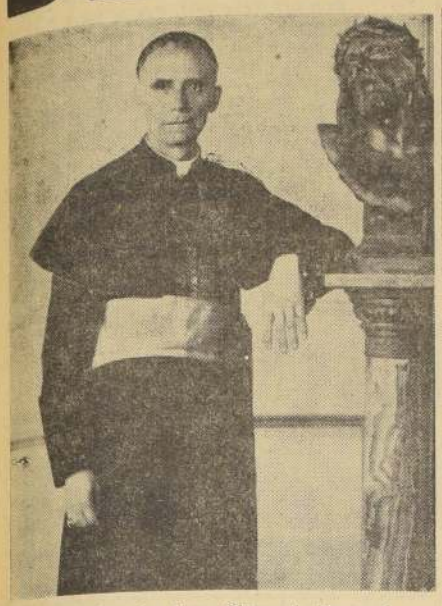

1912.— Monseñor Caro, Obispo de Tarapacá

1926 y 1937.— Obispo y Arzobispo de La Serena

Nació en cuna humilde, como Jesús, y, como El, hizo el peregrinaje de la vida sembrando la simiente del más allá, purificando las almas, combatiendo los errores, auxiliando a los pobres y evangelizando a los hombres y a los pueblos. Su misma modestia ha servido de fundamento a su grandeza.

Fueron sus padres don José María Caro Martínez y doña Rita Rodríguez Cornejo, cristianos y modestos agricultores de Pichilemu (Parroquia de Cahuil), donde nació el futuro príncipe el 23 de junio de 1866. Su padre poseía espíritu público y dotes de mandatario, cualidades que le sirvieron para desempeñar la primera Alcaldía de Pichilemu, desde la fundación de esa comuna hasta once años más tarde.

El hijo del celoso mandatario estudió las primeras letras en la Escuela Pública de Ciruelos, y de ahí pasó al Seminario de Santiago, donde su alma recibió y reflectó, al mismo tiempo, las primeras luces del saber y de la fe.

SU CARRERA ECLESIASTICA

En 1887 culminaban sus estudios eclesiásticos con una nota extraordinaria: se le enviaba a Roma a terminar y ensanchar sus estudios teológicos en compañía del que después fue Monseñor Gilberto Fuenzalida, primeros alumnos mandados por la Arquidiócesis de Santiago al Colegio Pío Latinoamericano.

Varios años permaneció en la Ciudad Eterna, y a su regreso se incorporó al profesorado del Seminario y tuvo a su cargo, sucesivamente, las cátedras de gramática, filosofía, teología, griego y hebreo.

Lentamente fue ascendiendo en el concepto de sus alumnos y profesores y todos coincidieron, al fin, en este doble y justiciero juicio: que era un sabio y un santo. Y esa apreciación no era hija del colegio o de la lisonja, sino de la verdad y de los hechos.

A su apostolado pedagógico, agregó su facilidad y su versación para escribir libros de enseñanza y de propaganda religiosos; y así pudo lanzar a los vientos de la publicidad ideas y doctrinas que le dieron fama de escritor culto, valiente y convencido. Escribió "Tratado del fundamento de la fe", y los siguientes opúsculos: "Instrucción religiosa sobre el Credo", "¿Por qué creo?", "La personalidad histórica y divina de N. S. J.", "El matrimonio cristiano", "Principales verdades y prácticas de la religión católica", "Doctrina cristiana, su breve compendio y explicación", "Puntos de sociología popular", "Misterio", "Descorriendo el velo" y otros.

Este último lo escribió cuando era Obispo de Milas y Vicario Apostólico de Tarapacá, y en él traza en negro las actividades de la Masonería.

Su doble labor de catedrático y de propagandista minaron un tanto su salud, y por recomendación médica abandonó el Seminario y en 1899 partió al norte y se hizo cargo del curato de Mamiña. Allí permanecía sepultado en su ciencia y lejos del bullicio humano, cuando en mayo de 1911 fue designado Vicario Apostólico de Tarapacá y Obispo de Milas.

APOSTOLADO EN EL NORTE

El 28 de abril de 1912 fue consagrado Obispo, junto con Monseñor Luis Silva Lezaeta. La solemne ceremonia se efectuó en la Catedral de Santiago, y el consagrante fue el Nuncio Apostólico, Monseñor Enrique Sibilia, Arzobispo de Sida.

Su apostolado en Tarapacá, donde reinaba un ambiente religioso y aun antirreligioso, fue intenso, fecundo y laborioso. No se valía de misioneros para evangelizar a las muchedumbres; él mismo recorría las oficinas, en cruzadas de bondad y de fe. Y predicaba las maravillas bíblicas.

La terminación de la guerra mundial dejó sin trabajo a cuarenta o cincuenta mil operarios de las salitreras, paralizadas por falta de consumo de nitrato. Su casa fue el asilo de los sin pan y de los que clamaban amparo. Agotados sus recursos pidió auxilio a los pudientes de Santiago y pudo conjurar la crisis y aparecer como un ángel de caridad y como un destructor de la miseria humana.

DIFUSION DE SUS IDEALES

Durante su gobierno en Iquique mantuvo dos publicaciones originales: desde 1912 hizo imprimir una hojita titulada "La luz", para explicar el Evangelio, y desde 1921, a su regreso de un segundo viaje al extranjero, difundió otra hoja, "Las cuestiones sociales", destinada a vulgarizar las enseñanzas sociológicas cristianas.

En 1920 hizo la visita "ad limina apostolorum" y aprovechó el viaje para estudiar los problemas sociales en Canadá, Italia, Francia y España, y a su paso por Inglaterra y Estados Unidos consiguió facilidades para el servicio religioso en las oficinas salitreras.

En diciembre de 1925 fue trasladado por el Papa al Obispado de La Serena, y el 24 de abril del año siguiente se efectuó su entronización en aquella diócesis. El pueblo serenense le hizo una imponente recepción, en que tomaron parte las autoridades, la sociedad y el clero. El trayecto estaba engalanado con arcos y el suelo era una alfombra de flores.

Dirigió la palabra de bienvenida el deán de la diócesis, don Manuel Antonio Guerrero, y él contestó con una magistral pieza oratoria que le captó las simpatías generales. En agosto de 1926 fue designado por la Iglesia chilena para representarla en el Congreso Eucarístico de Chicago, y a su regreso expresó que no había palabras suficientemente expresivas para interpretar con verdadera exactitud la grandiosidad de aquel acontecimiento religioso "único en la vida moderna de la Iglesia".

Fue nombrado miembro de la Facultad de Teología de la Universidad de Chile, título al que renunció por no poder concurrir a sesiones.

ARZOBISPO Y CARDENAL

En 1937, al cumplir sus bodas de plata episcopales, Pío XI lo designó Prelado Asistente al Sumo Pontífice; en 1939 fue designado Arzobispo de La Serena, y el 30 de agosto de ese mismo año, el Papa lo nombró Arzobispo de Santiago. Entró a regir los destinos de la Iglesia chilena en una época difícil, cargada de incomprensiones y pletórica de ansiedades.

Gracias a su perfecto don de gentes, a su caballerosidad constante, a su inteligencia singular, a su tino exquisito, Monseñor Caro Rodríguez supo dirigir a la Iglesia chilena, ganando para ella y para él la admiración y la adhesión de todos los compatriotas.

No debemos extrañarnos de que en 1945, al retornar del viaje que debió realizar a Europa, para recibir la púrpura cardenalicia, el Gobierno y todos los sectores sociales lo recibieran como el más querido y digno de sus hijos. Convertido en una figura de relieve continental, el Cardenal Caro no abandonó la modestia y la sencillez de su espíritu.

La obra de Auxilio Social Cristiano es creación suya, y en ella puso él todo el dinamismo, siempre piadoso y vocacional de su preciosa existencia, al servicio de los pobres, los humildes y los desamparados.

Alguna vez se dijo que el Cardenal Caro era el "abuelito" de los chilenos. En realidad fue mucho más que eso, porque, como máxima autoridad de la Iglesia que en nuestro país expanda la fe católica, fue el Padre de toda la familia chilena. El pastor vigilante y afanoso, siempre preocupado de su grey, cuyo destino había enraizado en su noble alma y en su generoso corazón.

1938-41.— Junto a don Pedro Aguirre Cerda

1942-46.— Junto a don Juan Antonio Ríos

CON CINCO PRESIDENTES

1946-52.— Junto a don Gabriel González Videla y señora.

1952-58.— Junto a don Carlos Ibáñez del Campo y señora.

1958.— Junto a don Jorge Alessandri Rodríguez

El Cardenal Caro, en su despacho, junto a su abnegado secretario, Monseñor Joaquín Fuenzalida.

INFORMACIONES COMERCIALES

Proporcionadas por Jaras y Sotta y Cia., Corredores de la Bolsa de Comercio. Nueva York 61. Fonos 82995-98. Casilla 1610

PRECIOS AL CIERRE

	Dic. 3		Dic. 4		Fluct.
ORO FISICO	23.450		24.000		
BONOS FISCALES					
Deuda Interna, 7-1	84		84	e	
Garantía 7-1	84		84	e	
Pavimentación, 7-1	84		84	e	
BONOS HIPOTECARIOS					
Caja 4%	58		58		
Hip. Chile, 10-6	75		75	e	
Bco. Estado, 10-6	75		75		
BONOS SALITREROS					
Tarapacá O|A	430		435	e	+5
Tarapacá Ch|A	440		450		+10
Tarapacá Ch|N	405	c	420	c	+15
Tarapacá O|N	390		390	n	
BANCARIAS					
Central	26.000	c	26.000		
Curicó	140	e	140		
Chile	5.820	c	5.890		+70
Edwards	600	c	600	c	
Español	380		383		+3
Hipotecario	840		850		+10
Israelita	235		230		—5
Italiano	180		180	v	
Osorno	236		236	n	
Sud Americano	590		600		+10
Talca	330	n	320		—10
MINERAS					
Aucanquilcha	106		106	v	
Bellavista	71	tp	71	tp	
Carahue	3		3	n	
Carmen	2½		2½	n	
Chañaral	11¼	n	15½	c	+3¾
Disputada	430	vp	460	tp	+30
Huantillos	20¾		21½		+1½
Lota	132	c	134		+2
Manganesos	3.300	v	3.000	v	—300
Monserrat	78	n	78	c	
Ocuri	400		400	c	
Opique	350		350	c	
Oruro	800	c	850	c	+50
Presidenta	18¾		18		—¾
Punta de Lobos	70		71	tp	
Schwager	425		430	c	+5
Tamaya	129	vp	133	cp	+4
Totoral	295	c	295		
AGRICOLAS Y GANADERAS					
Agrícola Chilena	90	n	90	v	
Cinta	1.000	c	1.000	c.	
Gente Grande	790		790	c	
Rupanco	1.030		1.030	n	
Sacol			130	v	
Tierra del Fuego	1.000		1.000		
Viña Concha y Toro	150	cp	155	cp	+5

	Dic. 3		Dic. 4		Fluct.
SALITRERAS					
Anglo Lautaro "C"	1.000	tp	1.020		+20
Iquique	355		365	cp	
Tarapacá	225	vm	235		+10
TEXTILES					
Chilena	79		79	v	
Diversa	13		13	c	
Paños Concepción	24	c	24	c	
Paños de Tomé	111		113		+2
Rayonhil "B"	25	v	25	c	
Sederías Viña	35		35	u	
Sumar	210		210	c	
Tejidos El Salto	50		62½	tp	+12½
Yestex	350		350	c	
Yarur	300	v	298		—2
INDUSTRIALES Y VARIAS					
Agencias Graham	70	n	70	c	
Arrocera Ega	110		110	c	
Bima	86	c	90		+2
Cemento Melón	630		630		
Cervecerías	905		900		—5
Cintolesti	24		24	c	
Cola	93		93	c	
Cía. Industrial	59		60	v	+1
Copec	180		180	c	
Cristalerías	62	n	62		
Elect. Industrial	85	c	85	XD	
Farmo Química	55		56		+1
Fertilizantes	59		60		+1
Gas de Santiago	97		98	c	+1
Iansa	326		330	c	
Interoceánica	66		71	c	+5
La Rural	120		128	c	+8
Loza de Penco	48		46		—2
Lucchetti	53	n	52		—1
Molino El Globo	103	c	110	c	+7
Muelles	18½		19	c	+½
Naviera Arauco	80		80	n	
Pap. y Cartones	635	c	645	c	+10
Pesq. Iquique	16	n	16		
Polpaico	215		214		—1
Refractarios	42		43		+1
Refinería de Viña	290	c	292	c	+2
Renta Urbana	265	c	265		
Saavedra Benard	260	n	250		—10
Sanitas	68		73	cp	+5
Sonavela	33		35	c	+2
Soprole "B"	2.100		2.100	c	
Tabacos	126		124		—2
Tattersall	175	v	172		—3
Teléfonos	83		83		
Universo			23		
Vapores	715	c	730	vp	+15
Vidrios Planos	230	cp	245	tp	+15
Volcán	85		90	c	+5
METALURGICAS					
Cic	118		118		
Cobre Cerrillos	33		37		+4
Electro Met.	110	v	98	v	—12
Envases	20¾		22¾		
Fensa	89		89		
Indac	126	cp	123	c	
Madeco	79	um	80		+1
Mademsa	117	n	118		+1
Socometal					

Remate a efectuarse hoy

84 Viña Concha y Toro, 136.
28 Tarapacá, 100.
86 Sanitas, 60.
60 Mecánicas, 50.
22 Refractarios, 34.
15 Naviera Arauco, 81.
18 Lota, 124.
2 Gas, 83.
14 Vapores, 781.
120 Carozzi, 126.
6 Sogeco, 70.
80 T. de PanimÁvida, 81.
811 Diversa, 13.
50 Pap. y Cartones, 620
4 Pap. y Cartones, 614
15 Vapores, 760.
8 Cobre Cerrillos, 38.
64 C. Melón, 625.
26 Loza de Penco, 42.
31 Vapores, 767.
10 Rayonhil, 19.
46 Colcura, 150.
23 Gas, 95.
13 Gas, 95.
66 Cic, 110.
71 Copec, 168.
20 T. del Fuego, 1.000.
44 Lota, 120.
36 Naviera Arauco, 80.
2 C. Melón, 621.
43 Loza de Penco, 40.
20 Mademsa, 83.
29 Bima, 90.
98 Codina, 1.500.
49 Gas de Concepción, 40.
37 Cía. Industrial, 55.
46 Bima, 86.
2 Pap. y Cartones, 625.

El Mercado de Valores

El Mercado de Valores se vió con bastante movimiento y los precios muy firmes.

Se transaron 19.900 oro; 8.194.900 bonos, y 929.604 acciones.

Los mejores conformes se obtuvieron en Oro, Banco Español, Disputadas, Tierra del Fuego, Lautaro, Cemento Melón, Cervecerías, Cia. Industrial, Copec, Interoceánica, Loza de Penco, Cartones, Vapores, Vidrios Planos, Cobre Cerrillos, Madeco y Mademsa.

La tendencia del cierre fue firme.

Desarrollo de las operaciones

Operaciones del 4 de diciembre de 10.30 a 11.45 horas.

3.000 Oro, 23.900.
44.700 Oro, 24.000.
765.500 Caja 6 3|4, 56.
505.000 Hipot. Chile, 6-1 51.
2.000.000 Banco del Estado, 10-6 73 OD.
4.380.000 Banco del Estado, 10-6, 75.
500 Banco Español, 380.
500 Banco Español, 383.
4.400 Banco Español, 385.
500 Banco Hipot. 850.
63 Banco Hipot. 840.
3.200 Banco Sud Americano, 595.
100 Banco Sud Americano, 600
40.000 Carahue, 3.
1.000 Carmen, 2 1|2.
1.000 Disputada, 430.
500 Disputada, 435.
1.000 Disputada, 440.
2.000 Disputada, Dic. 16, 445.
5.000 Huantillos, 21.
35.000 Huantillos, 21 1|2.
3.300 Lota, 134.
2.000 Monserrat, 78.
29.000 Presidenta, 19.
5.000 Presidenta, 18.
2.000 Punta de Lobos, enero 6, 73.
2.000 Punta de Lobos, 70 OD.
7.500 Tamaya, enero 6, 130.
4.500 Tamaya, 120.
67 Laguna Blanca, 2.950.
700 Rupanco, 1.030 OD.
1.800 T. del Fuego, 1.010.
1.000 T. del Fuego, enero 6, 1.040.
2.830 T. del Fuego, 1.010.
4.000 T. del Fuego, enero 6, 1.040.
500 T. del Fuego, 1.010.
500 T. del Fuego, 1.020.
1.300 T. del Fuego, 1.020.
1.000 T. del Fuego, enero 6, 1.045.
1.000 T. del Fuego, enero 6, 1.050.
1.000 T. del Fuego, 1.020.
1.000 T. del Fuego, enero 6, 1.050.
1.500 T. del Fuego, 1.020.
2.500 T. del Fuego, enero 6, 1.050.
500 T. del Fuego, 1.020.
3.000 T. del Fuego, enero 6, 1.050.
500 Lautaro, enero 6, 1.005.
700 Lautaro, enero 6, 1.020.
2.100 Lautaro, 1.010.
700 Lautaro, enero 6, 1.030.
300 Lautaro, 1.020.
1.500 Lautaro, 1.030.
4.000 Iquique Port., 350.
1.900 Iquique Port., 355.
500 Iquique, 350.
500 Tarapacá, Dic. 16, 220.
3.800 Tarapacá, 230.
500 P. Tomé, 111 OD.
3.600 Tayonhil, 25.
500 Sederías, 35.
1.500 Tej. El Salto, 50.
500 Tej. El Salto, 50 OD.
1.000 Yarur, 299.
2.500 Yarur, 298.
3.000 Bima, 90.
1.300 C. Melón, 630.
2.000 C. Melón, 630 OD.
4.000 C. Melón, 630 OD.
400 C. Melón, 630.
3.920 Cervecerías, 905.
605 Cervecerías, 900.
10.000 Cia. Industrial, 60.
40.000 Cia. Industrial, 60 OD.
11.000 Cia. Industrial, 60.
23.550 Copec, 180.
2.000 Electr. Industrial, 83.
4.000 F. Química, enero 6 58.
15.000 F. Química, 56.
1.456 Gas de Stgo., 97.
2.300 Gas de Stgo., 98.
7 Gas de Stgo., 95.
2.000 Interoceánica, enero 6 69.
2.900 Interoceánica, 68.
2.000 Interoceánica, enero 6 70.
14.000 Interoceánica, 70.
9.000 Interoceánica, enero 6 72
23.600 Interoceánica, 70.
37.900 Loza de Penco, 48.
400 Lucchetti, 52.
500 Pap. y Cartones, 640.
1.400 Pap. y Cartones, 645.
3.000 Pap. y Cartones, 650.
300 Pap. y Cartones, 645.
3.000 Pap. y Cartones, 650 OD
300 Pap. y Cartones, 650.
1.400 Pap. y Cartones, 645.
1.000 Pap. y Cartones, 647 OD.
2.800 Pap. y Cartones, 650.
400 Pap. y Cartones, 650.
3.500 Pap. y Cartones, 650 OD.
200 Pap. y Cartones, 645.
19.500 Pesquera Iquique, 16.
3.600 Polpaico, 214.
2.595 Renta Urbana, 265.
2.000 Sanitas, 70.
4.000 Sonavela, 34.
8.900 Tattersall, 170.
3.600 Tattersall, 173.
1.050 Vapores, 725.
400 Vapores, 740.
2.000 Vapores, enero 6, 760.
100 Vapores, 740.
1.000 Vapores, enero 6, 760.
100 Vapores, lotes, 740.
1.000 Vapores, 745.
400 Vapores, 750.
1.000 Vapores, enero 6, 770.
2.000 Vapores, enero 6, 775.
4.000 Vidrios Planos, 235.
3.635 Vidrios Planos, 230.
1.100 Cic, 118.
5.000 Cobre Cerrillos, 34.
5.000 Cobre Cerrillos, 35.
2.000 Cobre Cerrillos, 36.
3.000 Cobre Cerrillos, 37.
1.000 Fensa, 20 1|2.
1.000 Fensa, OD 20 1|2.
9.000 Fensa, 20 1|4.
1.000 Electr. Metalúrgica, 105.
4.000 Indac, 58
100 Madeco, 122.
100 Madeco, 120.
1.000 Madeco, enero 6, 126.
1.000 Madeco, 121.
238 Madeco, 120.
3.000 Madeco, 121.
2.000 Madeco, enero 6, 123.
5.000 Madeco, 121.
8.500 Mademsa, 79.
119 Mademsa, 76.
1.000 Mecánica Ind., 56.
300 Socometal, 118.
200 Socometal, 118.
200 Ch. Cons. Generales, 150
5.695 Dólar, OIG., 1.120.
1.000 Oro, 24.050.
6.300 Oro, 24.100.
2.800 Oro, 24.000.
500 Oro, 24.000 OD.
1.000 Oro, 23.950.
600 Oro, 24.000.
9.000 Oro, 24.000 OD.
600 Oro, 24.000.
22.000 Deuda Int., 7-1, 84.
543.000 Caja, 6 3|4 56.
1.400 Deb. Tarapacá, 1a. serie 450 OD.
700 Banco de Chile, 5.890.
5 Banco de Chile, 5.900.
170 Banco de Chile, 5.890.
30 Banco de Chile, 5.890 OD.
800 Banco Edwards, 600.
6.000 Banco Español, 385.
600 Banco Israelita, 230.
400 Banco Sud Americano, 600
2.110 Banco de Talca, 320.
4.000 Aucanquilcha, 106.
900 Disputada, 445.
5.000 Disputada, enero 6, 455.
4.000 Disputada, enero 6, 460.
5.000 Huantillos, 21 1|2.
10.000 Presidenta, 18.
200 Punta de Lobos, enero 6, 73 OD.
1.700 Schwager, 430.
2.000 T. del Fuego, 1.010.
1.000 T. del Fuego, 1.010 OD.
200 T. del Fuego, 1.010.
500 T. del Fuego, enero 6, 1.030.
800 T. del Fuego, 1.005.
1.500 T. del Fuego, 1.000.
1.300 Viña C. y Toro, 150.
900 Viña C. y Toro, 150 OD.
3.000 Lautaro, enero 6, 1.040.
2.000 Lautaro, enero 6, 1.030.
2.000 Lautaro, 1.020.
5.100 Iquique Port., 360.
1.000 Tarapacá, 233.
2.700 Tarapacá, 235.
1.700 Chilteco, 79.
342 P. Tomé, 112.
2.500 P. Tomé, 113.
3.200 Rayonhil, 25.
1.200 Sederías, 35.
600 Tej. El Salto, 50.
4.000 Tej. El Salto, enero 6, 52 1|2.
600 Yarur, 298.
4.338 C. Melón, 630.
1.400 Cervecerías, 900.
1 Club Hípico, 950.000.
37.900 Cia. Industrial, 60.
15.360 Copec, 180.
5.000 F. Químico, 56.
2.000 Fertilizantes, 60.
2.100 Fósforos, 140.
30 Gas de Stgo., 95.
1.000 Gas de Stgo., 98.
100 Imecosa, 115 OD.
3.000 Ind. Belavista, enero 6, 71.
13.000 Interoceánica, 71.
14.100 Loza de Penco, 46.
200 Naviera Arauco, 90 OD.
9.500 Pap. y Cartones, 645.
5.000 Refractarios, 43.
3.000 Saavedra Benard, 250.
10.000 Sonavela, 34 1|2.
3.000 Sanitas, 71.
900 Tattersall, 174.
3.400 Tattersall, 172.
3.000 Tabacos, 124.
1.400 Tabacos, 124 OI
1.200 Tabacos, 124.
116 Teléfonos, 93.
500 Vapores, 735.
100 Vapores, 739.
4.400 Vapores, enero 6, 755.
1.000 Vapores, enero 6, 750.
245.
1.660 Volcán, 85.
2.000 Cobre Cerrillos, 37.
9.600 Envases, 22 3|4.
6.000 Fensa, 20 1|4.
1.000 Indac, 59.
4.600 Madeco, 121.
1.600 Madeco, enero 6, 125.
1.000 Madeco, enero 6, 127.
5.000 Madeco, 123.
3.000 Mademsa, 79.
5.000 Mademsa, 79 1|2.
3.000 Mademsa, 80.
3.000 Mademsa, 80.

COBRE EN LONDRES

PRIMERA RUEDA.
£ por toneladas largas

Disponible: £ 219.15.0, comprador. £ 219.0.0, vendedor.
Fluctuación: £ 1.15.0, alza.
A 90 días: £ 219.5.0, comprador. £ 219.10.0, vendedor.
Fluctuación: £ 1.5.0, alza.
Tendencia: Más sostenida.
Ventas: 1.500 toneladas largas.

SEGUNDA RUEDA

Disponible: £ 221.5.0, comprador. £ 221.10.0, vendedor.
Fluctuación: £ 2.10.0, alza.
A 90 días: £ 221.10.0, comprador. £ 221.15.0, vendedor.
Fluctuación: £ 2.5.0, alza.
Tendencia: Más firme.
Ventas: 474 toneladas largas.

Cambio Libre

Moneda	Comprador	Vendedor
Dólar cheque	1.120.—	1.130.—
Dólar billete	1.122.—	1.135.—
Nacional billete	16.80	17.80
Soles peruanos	43.—	46.—
Bolivianos	0.08	0.11
Uruguayos	119.—	122.—
Cruzeiros	7.80	8.70
Libras est.	3.120.—	3.170.—
Francos suizos	260.—	263.—
Liras		1.85
Francos franc.		2.70
Pesetas		22.—
Marco	266.—	270.—

Bolsa de Valparaíso

Precios al Cierre proporcionados por Jaras y Sotta. Prat 639. Fono 4917. Casilla 163-V

PRECIOS DE CIERRE, A LAS 13 HORAS.

Oro, 24.000 v.
Chile, 5.850 v.
Edwards, 600 c.
Español, 205 v.
Israelita, 235 c.
Italiano, 177 c.
Disputada, 440 c. px.
Huantillos, 21 c.
P. de Lobos, 69 c.
Tamaya, 135 c. px.
Lota, 133 c.
Schwager, 440 c.
Ast. Habas, 117 c.
Envases, 22 1|2 v.
Iansa, 20 t.
Indac, 59 v.
Madeco, 129 c. px.
Mademsa, 78 1|2 t.
Atacco, 91 v.
Coronel, 350 c.
Interoceánica, 75 cñ px
Muelles, 18 1|2 c.
Vapores, 733 t.
Carozzi, 133 c.
Cem. Melón, 635 t.
Cer. Quidas, 900 v.
Cola, 180 v.
Copec, 180 t.
Cristales, 63 t.
Elect. Ind., 88 c. (x)
Fertilizantes, 59 1|2 t.
Gas Santiago, 96 v.
Gas Valparaíso, 60 c.
Imp. Universo, 23 3|4 v.
Industrial, 60 t.
Ind. Varias, 80 c.
Iansa, 320 c.
Loza de Penco, 48 c.
Lucchetti, 52 v.
M. El Globo, 105 c.
Papel y C., 645 c.
Pesquera, 18 v.
Polpaico, 215 t.
Ref. Viña, 290 t.
Saavedra Benard, 255 c
Sporting, 440.000 v.
Tabacos, 124 c.
Vidrios, 235 c.
Zig Zag, 39 c.
Chupolicán, 43 c.
Rayonhil, 26 v.
Tej. Salto, 50 c.
Tex. Viña, 30 t.
Colcura, 169 c.
Fuego, 1.000 t.
Laguna Blanca, 3.000 v.
Anglo L., 1.035 t. px.

Agenda
HOY • Santos • MAÑANA

S. SABAS

GUIA DE URGENCIA

ASISTENCIA PUBLICA.— Central, San Francisco 85, fono sumero 60191; Posta N.o 2 (Maule-Ñuble), 50061; Posta N.o 3 (Coquimbo-Chacabuco), 91011; Posta N.o 4 (Irarrázaval - Villaseca), 35890; Posta Providencia (Manuel Montt 803), 45671; Posta San Miguel (Gran Avenida 8204), 51454; Posta La Cisterna (Esperanza 0115), fono 22, La Cisterna.

CARABINEROS.— Prefectura General, 60101; Radiopatrullas, 67201

BOMBEROS.— Santiago, 61171; La Cisterna, 108; Ñuñoa, 40002; Quinta Normal, 90114; San Miguel 35020.

BOLETIN DEL TIEMPO

(Redactado a las 20 horas del día 4 de diciembre de 1958)

Se ha observado buen tiempo, con nubosidades locales y parciales en la mayor parte del país. En la región antártica también hubo buen tiempo, con nublados locales. En la cordillera central estuvo ligeramente inestable, con nubosidad media.

PRONOSTICO

Seguirán las buenas condiciones atmosféricas casi en general, y solamente se producirán algunas nubosidades matinales en la costa, entre Coquimbo y Concepción.

INFORMACIONES DE SANTIAGO

Temperatura del aire (día 4).— Máxima: 23.8 grados C. a las 15 horas 30 minutos.— Mínima: 11.3 grados C. a las 6 horas.

Humedad relativa del aire (día 4).— Máxima: 87 por ciento, a las 6 horas.— Mínima: 38 por ciento a las 14 horas.

SOL (día 5).— Salida a las 6 horas 25 minutos.— Puesta a las 20 horas 42 minutos.

LUNA (día 5).— Salida a la 1 hora 36 minutos.— Puesta a las 3 horas 12 minutos.

FASE: Luna nueva el día 18.

TIEMPO PARA SANTIAGO: Bueno.

S. NICOLAS

TURNO DE BOTICAS

De 29 de noviembre a 6 de diciembre

Cruzador, Avenida Independencia 2936; Santa María, Avenida Miraflores 1398; Arroya Escoe, Santa María 1[illegible]; Colón, Periodista Vivaceta 700; La Paz, Avenida La Paz 402; Valdivieso, Valdivieso 339; La Franciscana, Avenida Recoleta 371; Ecuador, San Pablo 1377; Canal, Catedral 2802; Plata Gatín, Plata Gatín 203; La Franca, Carrascal 4398; Lourdes, San Pablo 4[illegible]; Paguiar, Artesga 1418; Roma, Avenida Bernardo O'Higgins 3703; San Lázaro, Vergara 397; Iveo, San Ignacio 1183; Congreso, Blanderas 240; San Diego, San Diego 880; Jofré, Avenida Diez de Julio 199; Iris, Avenida Matta 402; Berna, Casablanca 1436; Inglés, Gran Avenida 3739; Bermeo, Gran Avenida 5673; Salvador, Avenida Salvador 9; Apoquindo, Avenida Apoquindo 3515; Bilbao, Avenida Pedro Bilbao 1398; Urgencia, San Francisco 79 (turno permanente).

NOTA.— El artículo 61 del Reglamento de Farmacias establece que el turno nocturno es sólo para el despacho de recetas y el expendio de medicamentos de urgencia, y no atendido después de las 21 horas por la rejilla correspondiente.

Palabras Cruzadas

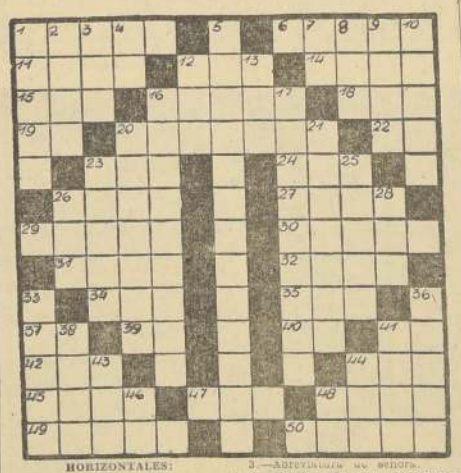

HORIZONTALES:

1.—Conjunto de hechos memorables de algún personaje.
6.—Colas.
11.—Interj. que se emplea para arrear a las bestias.
12.—Gran superficie de agua salada.
14.—Asignación de día, hora y lugar para verse dos personas o más.
15.—Alabanza.
16.—Quebrantó la ley de Dios.
18.—Arbusto de Levante, de la fila. de las leguminosas, cuyas hojas se usan en infusión como purgantes.
19.—Primitiva moneda romana.
20.—Fundirá un metal sin que se derritan las demás materias con que se encuentra combinado, a fin de separarlo de ellas.
22.—Doble vocal.
23.—Prototipo de avión ruso.
24.—Enojo, pasión del ánimo.
26.—Expresión con que se alaba.
27.—Apócope de señor.
29.—Caminé con velocidad.
30.—Metal radiactivo.
31.—Metal de color blanco azulado y brillo intenso.
33.—De gran estatura.
34.—Tres vocales.
35.—Líneas Aéreas Argentina (sigla).
37.—Inflexión del verbo haber.
39.—Fundador de Río de Janeiro.
40.—Forma del pronombre personal de primera persona plural.
41.—Sociedad Anónima (sigla).
43.—Distraído.
44.—Distinguir objetos con la vista.
45.—Recorría con la vista lo escrito.
47.—Cara.
48.—Ingiere.
49.—De muy pequeña estatura.
50.—Medios de transporte en los que se cobra según el trecho recorrido, que es registrado por un aparato.

VERTICALES:

1.—Tejidos sobresalientes y lucidos.
2.—Dios del amor entre los griegos.
3.—Abreviatura de señora.
4.—Nombre de una consonante.
5.—Cabeza anormalmente grande (pl.).
7.—A cargo.
8.—Se emplea en impresos y manuscritos para dar a entender que una cosa debe repetirse.
9.—Registro desde lugar alto lo que está abajo.
10.—Que no padecen enfermedad.
12.—Abreviatura de mecánica.
13.—Anda por la calle a pie, a caballo o en coche.
16.—Holgazanería.
17.—Género de insectos que comprende unas moscas de Europa parecidas a la abeja.
20.—Natural de Liorna.
21.—Círculo rojizo que limita ciertas pústulas.
23.—Fallecía, expiraba.
25.—Arteria que nace del ventrículo izq. del corazón.
26.—(Farmac.) Medicamento formado por una emulsión y un mucílago.
28.—Parte del río próxima a su entrada en el mar.
33.—País sudamericano.
36.—Iguales o semejantes totalmente.
38.—Paraíso terrenal.
41.—Prefijo que significa medio.
43.—Escuchaba.
44.—Palabra latina que significa voz.
46.—Asociación Norteña (sigla).
48.—¡Quiá! (Interj.).

RESULTADO DEL PUZZLE

CEMENTERIO GENERAL

Se advierte al público interesado que nichos ubicados en los Pabellones, Galerías y Muros de Circunvalación que más abajo se indican y que a la fecha están vencidos, y que no fueren renovados dentro de los diez días siguientes al primero de esta publicación, serán desocupados y sepultados en fosa común, sin mayor responsabilidad para el Establecimiento de acuerdo con lo dispuesto en el Art. N.o 16 del Reglamento General de Cementerios. (Decto. N.o 421, del 14 de abril de 1932).

NICHOS DE ADULTOS

PABELLON 3.— 593, Eustaquia Asaín C.; 781, Fernando Guzmán S.

PABELLONES 17 y 20.— 31, Leonel Parraguez; 62, María Sepúlveda S.

PABELLON 21.— 154, Enrique Gamboa; 262, Eduardo Román U.; 297, Pedro Reinoso M.; 298, Alba Bravo P.; 319, Juan Cisterna J.; 330, Enrique Fernández.

GALERIA 1.— 611, Zulema Beltrán P.; 826, Pedro Pérez Cortés.

GALERIA 2.— 1147, Alfredo Loyola; 1212, Francisco Cruzat E.; 1213, Augusto Lillo C.; 1233, Ada Márquez B.; 1255, Francisco Villouta S.; 1538, Elena Ugalde Jaña; 1754, Blanca Saldivia P.

GALERIA 7.— 6249, Gilberto Delgado V.; 6878, Carmela Vásquez C.; 7252, Felipe Meneses F.; 7213, Benita Canales; 7317, Carlos Santa Cruz; 7529, Ana Peñaloza Castro; 7701, Manuel Iturriaga; 7753, Gumercinda Navarrete S.; 7797, Juana Carrasco; 7849, Erasmo Silva Silva.

GALERIA 8.— 8938, Marta García P.; 9061, Filomena Lagos; 9530, Floridor Guerra B.; 10852, Ramón Osorio O.; 11882, Rudecindo Quezada; 11886, Adolfo Pino Pino.

GALERIA 9.— 12104, Carolina Longa A.; 12108, Marcelino Bernales; 13110, Héctor Montenegro.

GALERIA 11.— 670, Sara Araya Lucero; 988, José Adasme Berrios; 995, Rosa Rojas A.; 1003, Doricleta Villalobos H.; 1027, Ana Baeza S.; 1211, Leonarda Fuentes P.; 1295, María Campos P.; 1338, Margarita Banda D.; 1375, Elena Céspedes C.; 1378, José Millar S.; 1474, Miguel Sánchez J.; 1658, Aída Valenzuela; 1665, Juana Farías P. 1807, Teresa Romero M.

SECO NORTE LADRILLO.— 176, Angel Calderón E.; 207, Hilda Jiménez; 622, Cupertina Espinosa C.; 697, Primitivo Malagueño G.; 939, Gumercindo Espinosa R.; 956, Guillermo Mc-Kerrov.

SECO NORTE PIEDRA.— 1407, Cándido de Abalos R.; 1684, José Vergara Montero.

NOTA.—En conformidad al Decreto-Ley N.o 421, del 14-IV-1932, esta publicación se hace durante diez días de cada mes (1.o al 10, incl. de diciembre de 1958) y en un solo diario.

SANTIAGO, 1.o de diciembre de 1958.

EL ADMINISTRADOR

SOCIEDADES ANONIMAS

LOTA: diciembre 6 a diciembre 23; neto $ 5.00, diciembre 23 en Banco de Chile.

UNIDAS DE ACEITE: diciembre 5 a diciembre 10; neto $ 1.00, diciembre 11 en Los Muermos 115.

CICOMA: diciembre 11 a diciembre 17; neto $ 2.46, diciembre 29 en Banco Edwards.

MOLINO EL GLOBO: diciembre 8 a diciembre 17; junta extraordinaria, diciembre 17. Tratar aumento de capital.

VINICOLA DEL SUR: diciembre 8 a diciembre 18; junta ordinaria, diciembre 18 por memoria y balance.

BANCO ESPAÑOL: diciembre 8 a diciembre 19; junta extraordinaria, diciembre 19. Tratar aumento de capital.

DIRECCION GENERAL DE APROVISIONAMIENTO DEL ESTADO

CEDULAS ELECTORALES

Solicítanse PROPUESTAS PRIVADAS, por la confección de CEDULAS ELECTORALES, destinadas a la ELECCION EXTRAORDINARIA DE UN SENADOR POR LA PROVINCIA DE SANTIAGO.

700.000.— N.o CEDULAS ELECTORALES

Las propuestas se abrirán en la Dirección General de Aprovisionamiento del Estado, el

DIA MIERCOLES 10 DE DICIEMBRE DE 1958

Bases y antecedentes en el Depto. Adquisiciones Sección Imprenta de esta Dirección General.

Para retirar bases y antecedentes es necesario estar inscrito en el Registro de Imprentas de esta Dirección.

Ofertas se recibirán HASTA LAS 12 HORAS DEL DIA MIERCOLES 10 DE DICIEMBRE EN LA SECRETARIA DEL SR. DIRECTOR.

EL DIRECTOR GENERAL

GUIA PROFESIONAL

ABOGADOS

SANCHEZ DEL POZO
Especialmente asuntos y juicios matrimoniales, posesiones efectivas, particiones. Moneda 1137, oficina 78, fono 60813. 10-12.30 y 17.30-19 horas. (GP) E|O F.

MANUEL CASTES
Nulidades matrimonio. Divorcios. Particiones. Juicios trabajo, arrendamientos. Cheques. Huérfanos 1194, oficina 43, fono 64559. (GP) H|O C.

ADRIAN MOLINA
Abogado, Huérfanos 1194, oficina 43, Santiago; Lazo 1200, San Miguel. Jubilaciones, desahucios, juicios del trabajo, nulidades matrimonio. (GP) E|O C.

NULIDADES MATRIMONIO, EXCLUSIVAMENTE
Abogado, Matías Cousiño 199, oficina 811. De 12-13 y 18-20 horas. (GP) H|O C.

LAURA MULLER
RAQUEL QUEZADA
Toda clase de juicios. Cuenta abogados competentes. Moneda 1137, oficina 66, fono 89917. (GP) H|O

ELIAS NEGHME RODRIGUEZ
Juicios del trabajo, Ahumada 131, oficina 318, fono 88887. (GP) H|O

ABOGADOS

RAQUEL KOGAN B.
Abogado. Atiende toda clase de asuntos. Compañía 1048, edificio Teatro Real. Tel. 84844. Atención 6 a 8 P. M. (GP) 4-1.o-59 F.

ROBERTO SANHUEZA
Abogado
Sandera 468
Nulidades matrimonio, divorcios, particiones. (GP) 10-12 F.

TECNICOS DENTALES

"RAPIDO"
Soldaduras dentales. Pasaje A. Edwards 58, entrepiso 111, entrada por Ahumada 312, fono 67878. (GP) E|O C.

MATRONAS

SEÑORA PHERINX
Lord Cochrane 93. (GP) H|O C.

Parto sin dolor. Preparación. Sara San Martín — San Fco. 42. 34891 (GP) 20-1.o-59 F.

DENTISTAS

CLINICA DENTAL "CENTRAL"
Prótesis inmediata. Trabajos urgentes. Compañía 1065, oficina 1103, teléfono 85703. (GP) E|O F.

MEDICOS

ABDELKARIM DAVIS
Señoras, ginecología, sexología, psiconeurosis. Consultas de 2 a 7. Huérfanos 1084. (GP) 18-12 F.

Dr. GULOFF
Embarazos, partos. Consultorio, Almirante Pastene 7, departamento 40, esquina Providencia 1370. Teléfono 47503. Residencia, La Serena 8846. Teléfono 491769.

Dra. LUISA PACHECO PIZARRO
Médico cirujano. Señoras y niños. Consultas de 15 a 18 horas. Lord Cochrane 177.

Dr. GASTON RAMIREZ
Piel. Manuel Rodríguez 56. Fono 68828. (GP) H|O C.

THOMPSON SCHWARZENBERG
Metabolismo, impotencia, obesidad, glándulas. Merced 486-A. 83788. (GP) 4-2-59 F.

DOCTORA NAVARRETE
Señoras. Vicuña Mackenna 215. Teléfono 85012. 5-8. (GP) H|O C.

MEDICOS

Dr. HERNAN DEL PINO
Enfermedades de niños. Consultas, pedir hora al fono 41159. (GP) H|O C.

LEULERG
Nerviosos mentales, alcoholismo. Fidurraga 207. (Dieciocho-Olivares). 5-8. 40883-66453. (GP) H|O C.

Dr. JAIME ZIPPER
Partos. Señoras: tratamientos para parto sin dolor. Presidente Ríos 8, oficina 605, edificio Banco Panamericano, teléfono N.o 892069. Lunes, miércoles, viernes, de 6 a 8. (GP) 17-12 F.

PRACTICANTES

LUIS ALDUNATE
Curaciones, inyecciones, especialista vías urinarias, previa indicación médica. Ahumada 131, oficina 1003. Edificio Walderf. Fono 60828.

ESCOBAR
Tratamientos. Huérfanos 757. 86085. (GP) 9-12 C.

PRACTICANTE LAZZARO
(Estudio Teórico Depto. Ext. Cultural Universidad Chile). Prácticas: urología ex Hosp. San Vicente. Estado 215, oficina 513. Fono 506157. 11 a 13.30 y de 18 a 21 horas. (GP) 4-1-59 F.

JUEGAN MAÑANA EN LA NOCHE.-

Colo Colo está indicado para ganar a Norrkoping

Tras su debut, donde empató con el Seleccionado "A" de la Asociación Central, el cuadro de Norkoping, de Suecia, se prepara realizar mañana, en la noche su segunda actuación en Chile. En esta oportunidad tendrá como adversario a Colo Colo, equipo que suele cumplir performances de relieve cuando enfrenta a adversarios extranjeros. El match se jugará, a las 22 horas, en el Estadio Nacional.

Aún cuando en el juego fue superado por la labor ponderable que realizó el cuadro chileno, Norkoping convenció bastante. Se trata de un típico conjunto europeo, de juego sólido, muy firme y singularmente eficaz. Cabe presumir que en este segundo partido, más aclimatado a nuestro medio y con un conocimiento superior del terreno y de las características del fútbol chileno, el equipo vistante levantará no ya su juego, que estuvo en su nivel de calidad, sino que su rendimiento. El fútbol sueco posee una jerarquía que Norkoping no ha desmentido.

La oportunidad es propicia para que Colo Colo se recupere de sus últimas actuaciones flojas en el torneo oficial. Bién puede lograrlo porque al cuadro se le harán retoques y porque en lides como éstas el once albo se agranda y rinde performances de relieve y eficacia insospechada.

LOS PUGILES CHILENOS.— La delegación de pugilistas chilenos posan para la prensa peruana en el Estadio Nacional de Lima. Figuran en el grabado, de pie, de izquierda a derecha, el pesado Héctor Cabrini; el mediomediano ligero, Mario Loayza; el entrenador Hipólito Marchan; Joaquín Cornejo, Medianoligero; Alfredo Ortúzar, liviano; Manuel Vega, gallo; Julio Barrera, mosca; Miguel Safatle, mediano y el entrenador Italiano, Giácomo Rodorigo. Agachados, el pluma, Juan Díaz; el mediopesado, Ramiro García y el mediomediano, Alfredo Cornejo.

Sra. Clara Williams de Yungue visitó el Estadio Nacional

La Directora del Servicio Nacional de Bienestar y Auxilio Social hizo interesantes declaraciones con respecto a la ocupación actual de algunas dependencias en relación con las funciones que deben cumplir en directo beneficio de nuestro primer campo deportivo.

La señora Clara Williams de Yungue, nueva directora del Servicio Nacional de Bienestar y Auxilio Social, nombrada en reemplazo del señor Exequiel del Solar, acompañada por el Subsecretario del Ministerio de Educación, señor René del Villar L., y del administrador del Estadio Nacional, señor Luis E. Bustos Parada, visitaron ayer las diversas dependencias del primer campo deportivo del país, conociendo cada uno de sus detalles y funcionamiento. La señora Williams de Yungue, manifestó que daría especial preferencia al problema de la ocupación actual de los pabellones del Estadio, como asimismo, a las actividades del casino, agregando que, como una de sus primeras preocupaciones, estaba la de entregar definitivamente al Estadio, para su administración y uso, aquéllas dependencias destinadas, hasta ahora, a actividades ajenas al deporte mismo y, por consiguiente, a la finalidad con que fue creado el Estadio Nacional.

SACOMAN CON CUETO.— La foto ha captado una violenta escena del encuentro, que por la selección de la categoría medio mediano ligero, sostuvieron en el Estadio Nacional de Lima, el brasileño Jorge Sacomán y el peruano José Luis Cueto. Puede verse sobre las cuerdas al brasileño que trata de defenderse de los débiles impactos del peruano. Al término del match, el triunfo correspondió a Socomán, por decisión de los Jurados.

PARA EL 10.-

POSTERGADA LA PELEA ENTRE H. LOAYZA Y NANDO

Adhesión del boxeo profesional al duelo nacional

La Empresa Tobar nos informó anoche, oficialmente, de la suspensión de la pelea anunciada para esta noche, en el ring levantado en el Estadio de Santa Laura, entre Humberto Loayza y Sugar Boy Nando.

El empresario Tobar agregó que se había tomado esta medida como una adhesión al duelo que aflige al país, ante el fallecimiento de S. E. el Cardenal Monseñor José María Caro Rodríguez.

La pelea de Loayza y Nando, con el mismo programa, se hará el próximo miércoles 10, también en el Estadio Santa Laura.

BOXEO al día

POR AVION LAN parte hoy a Lima el árbitro de boxeo, señor René Paredes que va a presenciar las cinco fechas restantes del XXVII Campeonato Latinoamericano que se celebra en el Estadio Nacional de la capital peruana. El señor Paredes viaja acompañado de su hijo Jaime.

—oOo—

EL ARGENTINO Andrés Villalba venció por puntos en diez rounds al chileno Gustavo Saelzer en el encuentro que se efectuó el sábado último en la ciudad de Valdivia. Arbitró este match el señor Carlos Díaz que fue solicitado por la Asociación de aquella ciudad.

ALBUQUERQUE, 4 (UPI).— Los pesos medianos, Armando Muñiz, de México, y Juan Jimmy Martínez; campeón del Estado de Arizona, empataron en el match a diez rounds que sostuvieron aquí anoche ante 2.145 espectadores.

Muñiz, que pesó 71,6 kilógramos (158 libras) contra 70,3 kilógramos (155 libras) del norteamericano, había ganado diez peleas consecutivas en este año, mientras que Martínez tenía cuatro triunfos seguidos.

Ambos libraron recio combate que satisfizo a los espectadores, aunque no hubo caídas.

—oOo—

MILWAUKEE, 4 (UPI).— La Asociación Nacional de Boxeo denunció a los campeones de boxeo por no defender sus coronas, tras verse en el compromiso de dar a Spider Webb el título de "Boxeador del mes" de noviembre, por haber ganado la única gran pelea de ese período.

"El hecho de que los campeones de boxeo no defienden sus títulos perjudica inmensamente al boxeo. Todas las divisiones sufren cuando sus campeones están inactivos", dijo Fred J. Saddy, presidente de la Comisión de Clasificación de la ANB.

Agregó que "las competencias de boxeo de primera categoría escasearon tanto en noviembre", que Webb ganó automáticamente el premio de boxeador del mes por derrotar a Joey Giardello.

Webb pasó del séptimo al tercer puesto en la clasificación de peso mediano, en vista de esa victoria, y Guardello cayó de tercero a cuarto. En el único otro gran cambio, el puertorriqueño—Carlos Ortiz avanzó a primer lugar de la categoría de peso liviano, y Kenny Lane bajó al tercer puesto por su mala demostración frente a Lahouri Godin.

—oOo—

BROWNSVILLE, Texas, 4 (UPI).— Rudy Valdez, de 123 libras, de Corpus Christi, Texas, hizo tablas con Fajarito González, de 122 libras, de Reynosa, México, en la pelea principal a 10 rounds esta noche.

Los dos jueces declararon la pelea tablas y el referee la anotó 97-95 a favor de Valdez, lo que equivale a tablas, según el reglamento de Texas.

Valdez lanzó más golpes y más fuertes que el peleador mexicano, pero González los asimiló bien. González estuvo a punto de caer en el noveno, pero se mantuvo en pie.

Valdez tiene ahora un precord de 18 victorias y 2 derrotas. González 35 victorias y dos derrotas.

En otras peleas, Ernest Davis, de 157 libras, de Corpus Christi, noqueó a Joe Zapata, de 160 libras, de Zacatecas, México, al minuto y 30 segundos del tercer round de una pelea a 10 rounds, con una sólida derecha cruzada.

En una pelea a 8 rounds, Ontario Molina, de 125 libras, de Corpus Christi, ganó un nocaut técnico sobre el Chico Reyes, de 128 libras, de Tampico, México, en el séptimo round.

JOAQUIN CORNEJO, que actúa en el medianoligero, perdiendo su primer compromiso con el argentino Raúl Yovines, deberá intervenir en tres combates más del Latinoamericano de Lima.

TRIBUNA LIBRE

Homenaje del periodista sureño Francisco Wilson Ugalde al dirigente del Magallanes, señor Tomás Roa Carrasco (Q. E. P. D.)

FRANCISCO WILSON UGALDE, crítico del periodismo deportivo sureño, ex Jefe de la Sección Deportes del diario "La Patria", de Concepción, y fundador del Círculo de Cronistas Deportivos de Chile, ha escrito el siguiente artículo como homenaje póstumo a su amigo y dirigente del club Magallanes, don Tomás Roa Carrasco (Q. E. P. D.).

"En el deporte y en el periodismo nos conocimos. Juntos hicimos un trayecto de la vida. En 1941 fulmos en jira a Montevideo y en viaje en compañía de varios periodistas santiaguinos entramos en la cofradía de la gran amistad.

Después la vida nos separó, pero, cada vez que íbamos a la capital, la figura pequeña de Tomás Roa Carrasco, se nos unía con una gran simpatía que le hizo ser tan querido de todos.

Inteligente, charlador, buen amigo. Hizo de la amistad un culto, del deporte su ideal y cuando, como periodista amateur, se necesitó de él, Tomaco Roa supo desarrollar su acción con severa dignidad.

Su pasión por el deporte lo llevó al Magallanes de la capital y desde ese instante el club albiceleste fue para Tomaco, la gran causa de su existencia.

Vino por estos lares y por donde pasó, dejó la huella de simpatía intensa. Tenía a través de Chile legiones de amigos. Fue un embajador del Magallanes de Santiago por las canchas de Chile.

Resulta doloroso el saber su deceso del que no tenemos mayores detalles. Apenas unos sueltos de prensa que al leerlos nos han llenado la pena a las almas. Porque extrañamos mucho a este leal amigo deportivo santiaguino.

Frente a este pesar debemos exaltar como el filósofo cristiano inimparable: "El mundo es un crisol. Fuego de ese crisol es el pagar, sentir y vivir el dolor". Pensando que será este el mejor homenaje personal a la memoria de Tomás Roa Carrasco.

Nos parece verlo, dicharachero, nervioso, terriblemente inquieto, no hablaba de otra cosa que de fútbol, de su Magallanes, de la marcha de la popular actividad. Es que ocurre que al partir, y esa dicha sale dentro de la debida reverencia y respeto a la muerte, que Tomaco Roa no habría tenido otra frase que esta, al irse para siempre: "Se acabó el partido y... ¡Vamos Magallanes...".

Hasta siempre, Tomaco. El fútbol nacional se quita de duelo ahora. Cayó uno de la trinchera.

FRANWIL".

INTERES HA DESPERTADO MATCH OSORIO-JOFRE EN CHUQUICAMATA

Este encuentro se realizará el domingo en el mineral mineral.

En la mañana de hoy se dirigirá por vía aérea al Norte Grande, con el objeto de presenciar el domingo el encuentro que sostendrá en Chuquicamata, el ex campeón de Chile en el peso liviano, Anselmo Osorio, con el púgil local Remualdo Jofré, el promotor santiaguino don Diógenes de la Fuente.

Este cotejo, vistos los antecedentes de Osorio ha logrado levantar enorme entusiasmo en la zona. El combate ha sido pactado a diez rounds. Dirigirá en el rincón a Osorio, su antiguo manager y "cacao" oficial, Héctor Rodríguez, quien también realiza una jira por la zona norte con Roberto Lobos.

CAMPEONATO NACIONAL DE CICLISMO

Equipo que representará a la capital en la justa de Valparaíso y que viaja el martes

EL MARTES 10 del presente, estará listo para hacer viaje a Valparaíso, a fin de intervenir en el próximo Campeonato Nacional de Ciclismo de Viña del Mar, el equipo que habrá de representar a la capital en este torneo.

La delegación metropolitana, que ostenta en la actualidad el título de Asociación Campeona de Chile en este deporte, irá a cargo del presidente de la Asociación Ciclista de Santiago, don Ramón Moya Lasalle, de los señores Julio Ascui y Julio Medina, delegado ante el Congreso; Marcelino Luco, secretario asesor; Mario Saavedra, tesorero, y Luis Fernández, director técnico. Como kinesiólogo del equipo actuará Francisco Varas, y como técnico-mecánico, Jorge Hidalgo.

EL EQUIPO: Integran el equipo de la capital, los siguientes corredores: Andrés Moraga (Chacabuco), Hernán Masanés (Chacabuco), Juan Vallejos (Green Cross), José Ramírez (CIO), Augusto Silva (Quinta Normal), y Aladino Palma (Quinta Normal), en pista; y José Santibáñez (Unión Española), Hernán Delgado (Colo Colo), Juan Pérez (CIC), Juan Viera (Q. Normal) e Isaías Macaya (CIC), —reserva— en ruta.

Las pruebas en que tomarán parte estos elementos son:

Velocidad pura: Aladino Palma y Hernán Masanés. Reserva, Andrés Moraga.

1.000 metros contra reloj: Juan Vallejos y Aladino Palma. Reserva, Hernán Masanés.

Australiana: Andrés Moraga y José Ramírez. Reserva, Hernán Masanés.

Persecución individual: Juan Vallejo y Augusto Silva. Reserva, José Ramírez.

persecución por equipos: Andrés Moraga, José Ramírez, Juan Vallejos y Augusto Silva.

50 kilómetros: Andrés Moraga y José Ramírez. Reserva, Juan Vallejos.

DEBUTANTES Y CAMPEONES.— Debutarán en un torneo nacional, los pedaleros Aladino Palma, Hernán Delgado y Juan Viera, de los clubes Quinta Normal, el primero, y el último, y de Colo Colo el segundo.

Defenderán en este certamen sus actuales títulos de campeones en las diversas pruebas de su especialidad, los corredores: Hernán Masanés, Andrés Moraga, Augusto Silva y José Ramírez.

Como dato interesante cabe señalarse que el foguendo crack metropolitano de velocidad, Hernán Masanés, ahora defensor de los colores del Club Ciclista Chacabuco, se apreste a ostentar por décima vez el título de Campeón de Chile como "Sprinter", hazaña jamás anotada por corredor alguno en nuestras pistas.

Este equipo realizará su último entrenamiento oficial controlado antes de partir a Valparaíso, el domingo próximo de 7 a 8 de la mañana. El punto de reunión será Alameda O'Higgins con Pájaritos, a las 6.45 horas. A la vez, estos elementos deberán concurrir el martes próximo, a las 21 horas, al local de la Asociación Ciclista de Santiago, para recibir las últimas instrucciones antes de hacer viaje a nuestro primer puerto.

Con motivo de este entrenamiento y de la realización del Campeonato Nacional de Ciclismo, correspondiente a este año, el domingo habrá fecha libre para todos los clubes afiliados a la dirigente metropolitana del pedal.

Festival de motos habrá el lunes en puerto San Antonio

El lunes por la tarde se efectuará en San Antonio un festival de motociclismo a beneficio de los hijos de los Carabineros de ese puerto. En este espectáculo que consulta carreras para todas las categorías y dos de acrobacia, se cumplirá también una prueba de ciclismo y de motonetas organizada por los clubes locales de San Antonio.

A cargo de la organización están el señor Manuel Escala, Mayor de Carabineros; el teniente Merary González y el presidente de la Federación de Motociclismo, señor Luis A. Baeza.

El Santiago Moto Club realizará ese mismo día una carrera de regularidad en 25 y 60 kilómetros y una excursión fa millar que terminará en el Restaurant Millaray de San Antonio.

Homenaje a don Alfredo Achondo

Una competencia tenística han organizado todos los clubes de tenis de Chile en homenaje al dirigente, señor Alfredo Achondo Godoy al cumplir 20 años en la presidencia de la Federación de este deporte.

Toda la gente del deporte sabe muy bien que don Alfredo Achondo ha sido un dirigente perseverante, desinteresado y de conducta ejemplar, como que siempre subsanó dificultades para traer al país a los jugadores más famosos del mundo.

El homenaje consistirá en una comida que se efectuará en el Hotel Carrera, el lunes 8. Las adhesiones se reciben en la Caja del Hotel hasta el domingo.

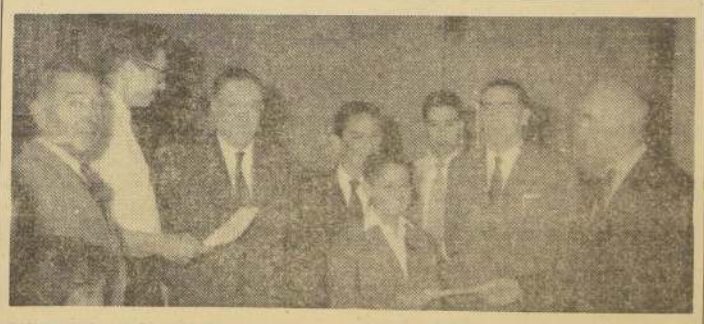

GANADORES DE LA POLLA.— Los aficionados señores Augusto Araya, Antonio Narvarte y Gustavo Astudillo reciben de manos del propietario de la Sastrería "La Mendocina", señor Isaac Guendelman, y su gerente, señor Moisés Simelmann, los cheques que le correspondieron, al haber obtenido el más alto puntaje en la etapa final de la "Polla" del fútbol, organizado por LA NACION, y con el auspicio de esa importante firma comercial. Fueron los que junto con acertar el score del partido clave, Ferro.G. Cross, acumularon el máximo de setenta puntos.

NACIONAL DE TENIS.-

Ganaron ayer Lucero y Achondo; reapareció el campeón Luis Ayala

Otros resultados de la jornada cumplida en el Stade

Con numerosos partidos de interés, entre los que destacaron nitidamente el sostenido en singles varones por Ricardo Lucero y Patricio Apey, definido en cuatro sets a favor del primero; el de Daniel Achondo y Eliseo Sanhueza, también finiquitado en cuatro sets a favor de Achondo; el de dobles mixtos entre las parejas Shirley Bloomer-Rodríguez-I. Valdés-Cornejo, ganado por los primeros y el debut de Luis Ayala, que derrotó fácilmente en tres sets a M. Sanfuentes, prosiguió disputándose ayer en los "courts" del Stade Francais, el Campeonato de Tenis de Chile.

RESULTADOS.— Los resultados generales de la jornada de ayer fueron los siguientes:

SINGLES.— Luis Ayala a M. Sanfuentes, por 6|3, 6|0 y 6|2. Omar Pabst a J. Schirado, por 6|2, 6|0 y 6|0; Mario Llemes (México) a José Tort, por 6|2, 6|3 y 6|2; Francisco Contreras (México) a Sabino Cornejo, por 6|0, 6|0 y 6|0; Patricio Rodríguez a A. Morales, por 6|2, 6|0 y 8|6; Andrés Hammersley a M. Zerené, por 6|1, 6|0 y 6|1, y Daniel Achondo a Eliseo Sanhueza, por 6|3, 6|4, 6|0 y 6|2.

DOBLES MIXTOS.— María Tort-L. Ayala a Ana Cornejo-S. Cornejo, por 6|1 y 6|1; Shirley Bloomer-P. Rodríguez a Inés Valdés-L. Cornejo, por W. O., y Margaret Hellyer-F. Contreras a H. de Albagly-J. Tort, por 6|4 y 6|1.

PROGRAMA DE HOY.— El programa a cumplirse hoy consulta la realización de los siguientes encuentros:

16 horas: S. Bloomer-M. Hellyer con M. Tort-A. Heegewaldt (cancha central); hermanas Ibarra con M. Bender-H. de Albagly; P. Rodríguez-J. Tort con E. Sanhueza-R. Squirral.

17 horas: R. Lucero-J. Castellano con L. Cornejo-J. Schirado; hermanos Pabst con A. Hammersley-P. Apey.

18.30 horas: M. Tort-L. Ayala con C. Ibarra-M. Llemes (semifinal mixtos).

20 horas: P. Rodríguez-S. Bloomer con M. Hellyer-F. Contreras (semifinal mixtos).

Suspendido homenaje al Intendente-Alcalde

Adhiriéndose al duelo que aflige a la Iglesia Chilena y al país, por el fallecimiento de S. E. el Cardenal Caro, los antiguos socios de Colo Colo acordaron suspender el almuerzo que iban a ofrecer mañana sábado, en Mervilles, al Alcalde-Intendente de Santiago, general (R) don Ramón Alvarez Golsack. La primera autoridad de la provincia y de la comuna fue, en otro tiempo, presidente de los albos, habiendo desarrollado una interesante labor. El acto quedó postergado para el sábado 13 del actual.

Prueba Especial de Esgrima en el Estadio Español

Un coctel ofrecerá el sábado el presidente de la Federación de Esgrima, señor Javier Palacios, en el salón de honor del Estadio Español de Avenida Apoquindo, con motivo de inaugurarse la Prueba Estadio Español que tendrá lugar a las 19 horas. Este campeonato se hará en el arma de espada eléctrica, con la modalidad de eliminación directa que se pone en práctica por primera vez en nuestro país

Atléticas

SELECCION PARA LA SAN SILVESTRE.— Realizada la primera selección del equipo de tres atletas que integrará el equipo que participará en la gran prueba que organiza anualmente el diario de Sao Paulo, "A Gazeta Esportiva", en la que se impuso Ricardo Vidal, existe mucho interés para participar en la segunda, que se efectuará el domingo 14, en vez del sábado 13, como se había dispuesto en un principio. Fuera del eficiente especialista de la Universidad Católica, participarán otros elementos con parejas posibilidades, como Jaime Correa, que vendrá especialmente de Arica, donde reside ahora; los nortinos Jorge González y Luis Campusano, según se nos ha informado; los sureños Santiago Novas, que tiene confianza en haber recuperado sus condiciones, y Haroldo Gallardo, ambos con experiencia en los 1.500 metros. Finalmente debe estar en la brega por el viaje, el porteño Francisco Allen, que ya corrió en la "San Silvestre" en 1956, clasificándose 32.o, pero con aptitudes menos desarrolladas que las que exhibió en el reciente zonal de San Fernando, donde ganó los 3 mil metros. Por eso se espera que en esta ocasión el buen muchacho naval, habrá de estar también entre los primeros, más aún cuando estarán ausentes Manuel Salva y Jorge Morales, que debieron actuar también, pero que correrán en Buenos Aires y Montevideo próximamente.

—; O ;—

POSTA TURTELTAUB. — Esta prueba se efectuará el domingo, desde las 16 horas por calle del barrio Fermín Vivaceta, y comprende 6 relevos de 3.000 metros, que controlarán el Green Cross y la Asociación Santiago, en disputa de los importantes premios donados por el industrial, señor Samuel Turteltaub. La partida se dará, a las 16 horas.

—; O ;—

RIO PLATENSE, de Buenos Aires. Un numeroso equipo defenderá a Uruguay, en este torneo que se realiza todos los años entre orientales y trasandinos, esta vez en la pista de Gimnasia y Esgrima de Buenos Aires, los días 20 y 21 próximo. Será presidido por el capitán Oscar Llorens, un representante de la Federación de Paysandú, y los integrarán especialistas internacionales como Ecteverry, en vallas; Arévalo, en mediofondo; Donazar, el campeón sudamericano del salto largo; Vásquez, en martillo; el fondista Sande, y otros valores. Como puede verse, Uruguay y Argentina, no olvidan estos contactos favorecidos por la facilidad de comunicaciones, que no tiene el atletismo chileno para mantenerlos, y como ha ocurrido este año con las Universidades de Chile y Católica, y también el Atlético Santiago, que han debido postergar sus torneos con Gimnasia y Esgrima, Argentinos y River Plate.

FRITZ

FRESCOS Y TROPICALES
Regalos prácticos y muy económicos para
PASCUA y AÑO NUEVO
CASIMIRES
"CASTEX"
627 — BANDERA — 627

Compañía Cervecerías Unidas
ENTREGA DE TITULOS POR ACCIONES LIBERADAS
Se avisa a los señores accionistas que desde el 28 de noviembre de 1958 quedarán a su disposición en las oficinas de la Compañía, los títulos correspondientes a la emisión liberada de 29 de septiembre de 1958, en la proporción de 0.22727 de acción por cada una de las acciones antiguas; los que serán entregados contra recibo y previo pago de $ 100, valor de emisión de cada título.
Para este objeto, los señores accionistas serán atendidos en la Gerencia General, en Valparaíso, calle Prat 723, 8.o piso, y en la Gerencia Comercial, en Santiago, calle Ahumada 131, 2.o piso, de 8 a 11.30 horas y de 15 a 17 horas.
Los señores accionistas que residen en otras localidades podrán reclamarlos en las oficinas de las fábricas de la Compañía o solicitarlos a la Gerencia General, casilla 23-V, Valparaíso.
EL GERENTE
Valparaíso, noviembre 28 de 1958.

Chances completas del HIPODROMO

PRIMERA CARRERA.— 1.200 mts.— Handicap.— Séptima serie

CAMPANARIO, 61 (A. Parada).— Debutante, por Campesino y Pirouette, en poder de J. Quinteros.

ESPADARTE, 56 (J. Rodríguez).— Debutó en los 1.200 de Chañal y sin figurar.

MENTOR, 54 (R. Frías).— Puede hasta ganar en esta modesta compañía, pese a sus deficientes tres últimas.

CAMBRAL, 53 (J. Aravena).— No conoce el marcador.

EMANCIPADA, 53 (M. Alquinta).— Siete consecutivas sin figurar, pero superior a varios del grupo. Corral con Sunny Baby, 45 kilos, que no tuvo suerte ni para eliminarse.

MONTE REAL, 53 (R. Hevia).— En esta distancia asomó quinto de Rugido, y para un placé podría ser útil el boleto.

PROPICIATORIO, 52 (V. Barra).— Su más reciente fue el 26 de octubre: último en los 1.500 ganados por Estética a Agachado.

SAMUEL, 53 (I. Sandoval).— Con opción. Sexto de Toesca en 1.400 y antes, cuarto de Cat Nap en la misma distancia.

TULAHUEN, 53 (N. Vásquez).— Todo este año estuvo fuera del marcador.

ACIDIA, 52 (F. Meneses).— Cuarta de Chañal, Pitanay y Subdelegado. Puede pelear y hasta ganar la hija de Florton.

CORTICOL, 52 (J. Pérez).— Doce veces corrió este año: doce fracasos.

ASISMICO, 51 (E. Molina).— Un posible placé: sexto de Correltuana, y antes, buen tercero de Fric Frac.

PLASTIC, 50 (B. García).— Sexto el miércoles en los 1.100 del Club Hípico, en que galopó Fantasía. Puede figurar.

MARIANNA, 49 (E. Márquez).— Muy frecuentemente se la ve finalizar última.

PELATHREE, 49 (A. Farías).— No conoce el marcador.

FUMARAY, 45 (G. Monetta).— Pesima su campaña en este año.

VIS A VIS, 45 (H. Arancibia).— Un sirmiento sin valor alguno.

SEGUNDA CARRERA.— 1.200 mts.— Handicap.— Sexta serie

EL PUNTERO, 56 (A. Urrutia).— Posible sea el favorito, por su reciente excelente performance: segundo de Rugido, a medio pescuezo.

PELADILLA, 56 (E. Molina).— Sus cinco últimas fueron muy poco recomendables. De un breve descanso y puede mejorar.

LILY ANN, 55 (E. Soto).— No se vio en la de Rugido, pero en su anterior figuró tercera de Cindy y Media Libra. Un placé.

VISALA, 54 (C. Giráldez).— Con el jinete regalón del stud y lista para venirse de viaje.

TAGUITA, 54 (J. Pérez).— Muy mal finalizó en la ganada por Esmirina y Enco.

CALUMNIADO, 53 (M. Maturana).— Tercero de Rugido y El Puntero y aquí uno de los más cotizados. Listo para responder a alta cotización.

SULTAN SHIREY, 53 (J. Barrios).— Uno de los animales más extraordinarios del país.

PICABILLO, 53 (M. Alquinta).— En los 1.200 ganados por Don Abel a Mardita lo hizo pésimo.

PITANAY, 52 (G. Monetta).— Sólo por cabeza pudo vencerlo Chañal y ahora va en condiciones de tomarle desquite.

BOLOGNA, 52 (E. Peña).— Sin lograr figurar en todo este año.

BARISTA, 51 (N. Vásquez).— Ni cerca en los 1.200 de Rugido. Varias anteriores aún peores.

CHAÑAL, 50 (S. Vera).— Uno de los favoritos por su triunfo sobre Pitanay y Subdelegado. No le será fácil repetir.

ZURDO, 50 (A. Mora).— Mucho ha corrido y lo mejor del año fue un modesto cuarto puesto.

CINOSURA, 49 (C. Lorenzo).— Sin puesto acostumbrado: el último.

MESURADO, 49 (L. Camus).— Cerca ha estado finalizando: ocasión favorable se la presenta para salir de perdedora.

MOZUELA, 49 (B. García).— Ni cerca en la de Esmirina. Pero, sin duda, superior a varios de estos rivales.

MOTONETA, 48 (O. Castillo).— No figuró en los 1.200 que le ganó Chañal a Pitanay. En su anterior empató con Acidia en la misma distancia. Cotizada.

RAIMUNDO, 49 (J. Caro).— De reaparecida el hijo de Cimarrón y Fábula. Dejemos constancia que es muy superior al grupo. El 15 de junio figuró cuarto, con 53 kilos, de La Vitesse, Dolorido y Alarco, en 1.400 metros.

TERCERA CARRERA.— 1.400 mts.— Tres años, no ganaderos

AMO, 56 (E. Araya).— El domingo no figuró en el Club Hípico, 1.100 ganados por Tronio a Franco Alegre.

AS DE ORO, 56 (I. Sandoval).— Ni cerca en los 1.200 de Mr. Eden. Tiene anteriores terceros y cuartos puestos que le dan posibilidades de figuración.

BERET BASQUE, 56 (H. Pilar).— Muy cotizado con esta monta y en corral con Lorencino, sexto en los 1.500 de Dominium.

BUDI, 56 (B. García).— Tres ha corrido: tres fallas.

CAMAMBU, 56 (M. Alquinta).— Este tiene ya ocho intentos fracasados.

CANDIDO, 56 (J. Salgado).— Mal lo hizo en los 1.200 de Trotemundo.

CASERO NEGRO, 56 (R. Chamorro).— Corrió dos muy mal en el Sporting Club y aquí reaparece el hijo de Boato.

COLITO, 56 (R. Contreras).— Buen quinto de Dominium en 1.500 metros. Debe mejorar el hijo de Licencioso.

DON MANUEL, 56 (F. Guzmán).— Con este nuevo nombre no mejoró nada Night Sun.

INMORTAL, 56 (J. Sandoval).— Debuta este hijo de Forest Row y de In Extremis, que costó más de tres millones.

LOCOMOTORA, 56 (O. Castillo).— Sexto de Mr. Eden en 1.200. Posible placé con algo que progrese el hijo de Brasra.

MISTER FOX, 56 (J. Barrios).— Todas sus performances sin valor.

OLD SCOTCH, 56 (J. Pérez).— Posible sea el favorito: segundo de Pura Pinta y antes de Dominium. Debe responder.

TERROR, 56 (S. Véliz).— Cuatro veces corrió y sin asomar.

YOLOVI, 56 (F. Vilches).— Otro que hasta el momento sólo sabe papelonear.

CUARTA CARRERA.— 1.400 mts.— Tres años, no ganadores

ALIGADOR, 56 (M. Maturana).— Cuarto de Mr. Eden, Franco Alegre y Yoyo. Uno de los cotizados aquí.

BAMAKO, 56 (J. Pérez).— Quinto y sexto ha asomado. Ahora, capaz de abonar un placé el hijo de Bayano.

BANDEIRANTE, 56 (F. Meneses).— No tabla de Pura Pinta, pero en su anterior figuró cuarto de Dominium, Old Scotch y Don Vale. Cotizado.

DISTINGUIDO, 56 (E. Soto).— Su campaña: ocho fracasos y estó cerca de dos millones.

DON VALE, 56 (S. Vera).— Bien montado y figuró tercero de Dominium. Puede ganar el hijo de Atophan.

EL PALETA, 56 (F. Guzmán).— El propio hermano de Mittigal corrió sólo una vez: sexto de Chou-En-Lai, el 6 de junio. Reaparece.

FIDIAS, 56 (B. García).— Se metió a correr milla en el Club Hípico: ni cerca en la ganada por Zibarzán a Parecido y Agónico.

FRENCH ARCH, 56 (C. Pezoa).— En 1.200, sexto de Pura Pinta, indicando algún progreso el hijo de Amasis.

NARDO, 56 (J. Olivares).— Penúltimo de Mr. Eden y seis anteriores sin valor.

ORO EN POLVO, 56 (A. Orellana).— Por sus más recientes no se le puede recomendar.

PEIPING, 56 (R. Chamorro).— Dos veces corrió éste: dos fallas.

PICARON, 56 (F. Pizarro).— Mucho le gusta el último puesto.

QUICK IDEAL, 56 (H. Pilar).— Tendrá firme cotización. Tercero de Pura Pinta y Old Scotch. En su anterior escoltó a Zarmallo. Será gran favorito.

RIACHUELO, 56 (J. Vega).— Viene del Sporting Club el hijo de Junín. Conoció el marcador el pupilo de Saavedra.

TUNUYAN, 56 (R. Aguilar).— En esta distancia lo hará bien el hijo de Polo Sur, que hasta puede ganar.

SEXTA CARRERA.— 1.200 mts.— Handicap.— Primera serie

KURILEO, 59 (C. Ojeda).— Impresionante su campaña: cuatro ganadas en este año y las tres últimas consecutivas. Favorito.

ESCAMILLO, 56 (C. Lorenzo).— Con su jinete habitual y figurando con regularidad. Cotizado, por su tercer puesto de Río Amargo y Zumbando.

QUE TAL, 54 (E. Molina).— A sus años, aún tiene bríos para abonar placés.

BORKON, 50 (N. Vásquez).— Cotizado firmemente, por haber finalizado buen tercero de Kurileo y Campanillera.

MONTEIRO, 50 (L. Camus).— Acusó haber mejorado al asomar detrás de Kurileo, Escamillo y Qué Tal. Para un placé.

VILUCO, 50 (A. Núñez).— Al principio hace pelea, pero en la llegada se apaga mucho.

FRESCO, 50 (R. Valenzuela).— En 1.300 del Sporting, reciente tercero de Farnesino y Satisfecho. Hay que estar atento con el excursionista Pombo.

DOINA, 48 (F. Meneses).— Muy deficientes fueron sus últimas performances.

BERPENTIN, 47 (S. Allende).— Bueno fue su cuarto puesto de Borkon, Stambul y Negra Linda, muy cerca. Aquí, peligrosamente liviano.

ILQ, 47 (G. Monetta).— Veremos cómo lo hace con nuevos colores y en manos de Ariagnan Ramírez, el veterano y veloz hijo de Beal.

SEPTIMA CARRERA.— 1.200 metros.— Handicap.— Quinta serie.

CINCHAZO, 55 (J. Aravena).— Por sus últimas hay que abstenerse de cotizarlo.

PRINCIPE MORO, 55 (H. Pilar).— Gran enemigo y muy cotizado con este jinete. Reciente tercero de Lince y Mardita.

LINNEO, 55 (R. Silva).— De reaparecida y muchos meses sin correr bien.

PELICANO, 54 (R. Chamorro).— Otro que reaparece y además es muy modesto.

CONFUSA, 53 (E. Soto).— La hija de Bufón, con 54 kilos, reapareció sin figuración en los 1.200 ganados por Lince a Mardita. Muy difícil mejorar.

PECH MELBA, 50 (F. Suárez).— Ahora en manos de Henríquez y en corral con Confusa. De reaparecida la hija de High Born y Umipeach.

AFRODITA, 53 (L. Cataldo).— Otra que corre poco y además reaparece.

ESCUDERO, 53 (V. Vilches).— Descansaba el hijo de Bloque, sin duda elemento muy superior al grupo y capaz de imponerse.

MARDITA, 53 (I. Sandoval).— Por dos y medio cuerpos la venció Lince, en esta distancia. Muy capaz de ganar y posiblemente favorita.

TIMBALERA, 52 (E. Molina).— La cubierta es aconsejable como alto dividendo.

GOLDEN FIRE, 52 (S. Allende).— Muy buen training reveló al figurar en el Club Hípico tercera de Dorado y Lion Chin, en 1.300.

AMORTIZADO, 51 (H. Arancibia).— Algo progresó al entrar cuarto de Jalta, Uncuyén y Mitonaso. Un placé.

ENCO, 49 (O. Castillo).— Muy cotizado, pues escoltó a Esmirina en esta distancia y seguramente peleará esta vez el hijo de Honolulu.

ARMY, 49 (N. Vásquez).— Con el calor, la hemorragia nasal es fija.

ROUEN, 48 (R. Hevia).— Sexto de Lince. Ahora hay que tenerlo muy presente.

YUDITA, 48 (A. Mora).— Sigue corriendo pésimo Sea Breeze.

BESABAMBA, 47 (S. Vera).— Bien montada. Pero finalizó penúltima de Don Abel.

JERICO, 47 (L. Camus).— Por su campaña es preferible no cotizarlo, el bien baja seis kilos.

OCTAVA CARRERA.— 1.200 metros.— Handicap.— Segunda serie.

DON OTTO, 58 (E. Molina).— Por una regular luego vienen dos fracasos.

LAMINADOR, 56 (J. Pérez).— En los 1.400 de Dupré, nada bizo. Creen que ahora responderá mejor en esta distancia.

AMERICO, 55 (E. Peña).— De reaparecida el tordillo, que no ha podido ganar una este año.

POLLITO DE ORO, 55 (E. Salas).— Un boleto muy conveniente, pues escoltó apenas por cabeza a Darius, en 1.300 del Club Hípico. Forma corral con Regresón, montado por Y Barra y con 52 kilos.

RETORNO, 49 (R. Valenzuela).— No asomó en los 1.200 de Deslis. Y varias anteriores muy deficientes.

ROYAL VALE, 48 (A. Farías).— Terminará el año invicto: sin ganar ni una.

BELLE AURORE, 46 (F. Meneses).— Muy buena se vio, al debrotar en esta distancia, y por un cuerpo a Quemada y Pin-8. Capaz de repetir y cotizada firme.

OTOMANO, 46 (H. Bassy).— En el Club tuvo un buen tercero de Alegadora y Embromado. Liviano, es exigencia de cuidado el hijo de Orégano.

SILABARIO, 46 (L. Camus).— En los 1.400 de Utopista llegó mal. Con estos kilos debiera mejorar mucho.

FASTUTE, 47 (J. Sandoval).— Mal lo hizo en los 1.200 de Belle Aurore, pero aquí puede cambiar la cosa, con dos kilos menos. Y en interior serie.

QUEMADA, 46 (S. Vera).— Gran carta, pues escoltó a Belle Aurore y la anterior le ganó a Tío Gallo e Indira. Muy cotizada.

NOVENA CARRERA.— 1.200 metros.— Handicap.— Cuarta serie.

CALLADITO EL LOBO, 54 (G. Retamal).— Ultimo en los 1.500 ganados por Oldsmobile a Seberbio. Va en corral con Orfundo —50 kilos, N. González— y sin figurar en todo este año.

GUANTE BLANCO, 54 (L. García).— Otro que termina el año sin entrar en el marcador.

RIO NUBLE, 54 (F. Frías).— Forma corral con Sala Ed Din, ambos elementos con pésima campaña.

SIFFLET, 54 (M. Díaz).— Abundan los últimos puestos en sus recientes performances.

DELMONTE, 53 (R. Silva).— Ultimo en los 1.200 que le ganó Muera Pollo a Gazpacho.

FRANCO TIRADOR, 53 (R. Valenzuela).— Buen quinto de Muera Pollo. Y dos anteriores triunfos consecutivos. Buen boleto.

INFIERNO, 53 (H. Galaz).— Todo es cuestión de que parta mal para perder el dinero desde temprano.

BLACK ROSE, 53 (Y. Barra).— En los 1.400 de Turista lo hizo pésimo, y también en tres anteriores.

LINCE, 53 (C. Giráldez).— Por dos y medio cuerpos se impuso a Mardita y Príncipe Moro. Capaz de repetir, pues se vio en gran estado.

MARAMBAIA, 53 (E. Molina).— Ultima en los citados 1.400 de Turista.

FUMAROLA, 52 (E. Soto).— Siete seguidas lleva fuera del marcador.

ASTEN, 50 (I. Sandoval).— Buen tercero de Muera Pollo y Gazpacho, y en su anterior también tercero, de Franco Tirador y Muera Pollo. Puede ganar.

LA GUADALOUPE, 50 (H. Bassy).— En sus cuatro últimas mostró haber decaído.

PARA SIEMPRE, 49 (J. Barrios).— Sólo a dos pudo aventajar en el Club Hípico, en los 1.100 galopados por Fantasía.

CONTRAGOLPE, 49 (L. Paredes).— Ocho presentaciones consecutivas, sin ningún valor, impiden tomar en serio su opción.

ROSAMEL, 48 (J. Sandoval).— Todo este año, de papelón en papelón el veterano hijo de Cimarrón.

DECIMA CARRERA.— 1.300 metros.— Handicap.— Tercera serie.

ASCAIN, 55 (S. Allende).— Reapareció último en los 1.200 de Belle Aurore.

CORONEL, 55 (J. Barrios).— Otro que reapareció en la misma, y muy mal.

EL CACHORRO, 55 (I. Sandoval).— Sugestiva su colocación de quinto de Mollaza, en 1.300 del Club Hípico. Y paga mucho.

EL CARRIL, 55 (H. Galaz).— En esta pista y distancia venció fácilmente a Jambalaya y Taurus. Listo para repetir.

MAC GREGOR, 55 (A. Urrutia).— Reaparece el hijo de Empire, que ganó dos seguidas a comienzos del año. Y forma corral con Kolapur, 51 kilos, E. Molina, que reaparece.

TORPEDERO, 55 (C. Giráldez).— Mal reapareció en la de Belle Aurore. Corral aquí con Beit Jabir, que está figurando con regularidad y lleva 51 kilos, con Bassy.

PULSERON, 51 (J. Pérez).— Atención: seguirle desde ahora y llamar la Pascua, el Año Nuevo y el verano.

TIO GALLO, 53 (A. Mora).— Estrechamente lo venció Quemada. Como siempre, tendrá gran boletearda, si bien en la siguiente trató muchos "repuestos", al no asomar en la ganada por Belle Aurore.

JAMBALAYA, 53 (L. Cataldo).— Muchos partidarios tendrá, pues escoltó a El Carril en esta distancia.

INDIA FLORA, 51 (L. Camus).— En 1.100 metros del Club Hípico escoltó a Adelina, y en su anterior, cuarta de Symphonist y Anteo, en 1.200. Puede ganar.

PURA PINTA, 51 (E. Soto).— Veremos cómo debuta en los handicaps el hijo de Hardendale, que empezó su campaña como Bell Boy.

KING MOW, 50 (P. Pizarro).— Ni cerca en la citada de Belle Aurore.

MUERA POLLO, 49 (R. Valenzuela).— Penúltimo de Dorado, en el Club. En la arena se impuso sobre Gazpacho y Astén, pero en quinta serie. Esta es tercera.

ALL BEER, 48 (E. Peña).— Sexto de El Carril, en cuarta serie. Difícil el acepcio.

GAZPACHO, 48 (N. N.).— Por tres cuartos de cuerpo la aventajó Muera Pollo, en esta misma distancia. Cotizado y enemigo muy temible a este peso.

TAURUS, 47 (J. Vega).— Tercero de El Carril y Jambalaya. Candidato de gran opción. El último de la última.

SERGIO VERA, HUMORISTA.— Vera, ya no va a los Estados Unidos. Por lo menos, mientras no aprenda bien el idioma. Es cierto que lo ha quitado el buen humor, y en una demostración de tal virtud, se hizo fotografiar sobre un "pony" del Stud de Pedro Bagú. En el grabado, lo vemos encantado de la vida sobre el pequeño ejemplar que es tenido de la brida por Sergio Urbina, capataz del Stud Bagú.

CLASICO "PEDRO DEL RIO TALAVERA" RECUERDA FUNDADOR DEL H. CHILE

El Premio Clásico "Pedro del Río Talavera", que recuerda al creador y fundador del Hipódromo Chile, se definirá el próximo domingo en La Palma y serán diez los rivales que participarán, handicapeados entre los 56 kilos de Black Bar y los 45 de Conde Hugo y Hurón.

Las últimas performances de ellos son las siguientes:

BLACK BAR, 56 (M. Maturana).— Muy buen training exhibió el domingo pasado al reaparecer, buen segundo de Skooter, al que dio 9 kilos, en 1.500.

SUBMARINO, 55 (E. Araya).— Con 58 kilos no figuró el domingo en el Club Hípico, carrera de 1.100 metros, ganada por Extraordinario.

CHEVALIER PHILIPPE, 54 (R. Madariaga).— Su campaña del año es recomendable, en el Club Hípico: cuatro victorias, dos de ellas clásicas.

ALI, 52 (M. Alquinta).— Muy veloz pero reaparece. En su última presentación el 29 de junio, ganó nada menos que por 5 cuerpos, a Voliére en 1.400.

QUILANTAL, 52 (M. Yáñez).— En sus últimas seis estuvo fuera del marcador.

ROYAL POOL, 50 (J. Castro).— Muy bien ha corrido estas tres años también en el césped del Club Hípico. El miércoles 26 finalizó buen tercero de Urgel y Florentino, en milla.

IDEM, 48 (S. Vera).— Escoltó en el Club a Countryman. Lo hace mejor en la arena y estará cotizado.

SKOOTER, 48 (S. Allende).— Bien se impuso sobre Black Bar y ha quedado listo para pelear nuevamente el hijo de Burnt Brown.

CONDE HUGO, 45 (C. Paredes).— De un descanso el hijo de Bromazo, cuyas últimas cinco fueron muy deficientes.

HURON, 45 (H. Rivera).— Este viñamarino está acostumbrado a lucirse en frecuentes excursiones por pistas del Chile. En sus dos últimas ganó el hijo de Forest Row: el 2 de noviembre en 1.400 a Jurídico, por 3 cuerpos y el 19 de octubre, en 1.500 del Sporting Club, por un cuerpo, a Felicitation, Hidroavión y Monsanto.

Emotivo homenaje a don Luis Adduard ofreció la Asociación de Propietarios

Adquirió brillantes caracteres la manifestación ofrecida por el Directorio de la Asociación de Propietarios de Caballos de Carrera, a don Luis Adduard C., con motivo de su alejamiento del cargo de presidente de esta institución.

En el momento oportuno, ofreció la manifestación, a pedido del actual presidente, don Arturo Rodríguez Izquierdo, el director don Guillermo del Pedregal, quien destacó la personalidad del festejado, terminando por hacerle entrega de una artística medalla de oro, como un recuerdo de los actuales miembros del Directorio para su ex presidente. También usaron de la palabra, a pedido de los asistentes, los señores Javier Arrieta C. y Héctor Honorato S., quienes recordaron las verdaderas cruzadas que encabezó el señor Adduard para conseguir en favor de los dueños de caballos las prerrogativas que se merecen por ser los verdaderos sostenedores del deporte hípico.

Durante la manifestación, se improvisó un verdadero foro sobre temas hípicos de actualidad y sobre las soluciones más equitativas que debería contener el proyecto de reformas de las leyes que rijen las apuestas mutuas de los hipódromos del país.

Durante esta reunión, también se supo que no se efectúa que el Club Hípico de Santiago, ha adoptado el acuerdo de adoptar las acciones que "Inaco" tiene en el Hipódromo Chile, porque el único interés que tiene nuestra primera institución turfística es que se armonicen los programas de ambas instituciones, no sólo en sus bases generales, sino también en las horas en que ellos se desarrollan, para evitar que se esté corriendo simultáneamente a la misma hora en ambas pistas, con evidentes perjuicios para todos.

Al agradecer la manifestación el señor Adduard lo hizo en forma emocionado y elocuente.

Asistieron a la fiesta las siguientes personas: señores Arturo Rodríguez Izquierdo, Claudio Alarga, Pedro Asenjo, Javier Arrieta, Alfredo Campos Segovia, Raúl Echeverría, Rolando Herrera, Vicente Herrera, Carlos Iñiguez, Lautaro Moya, Guillermo del Pedregal y Emilio Yanizi y los periodistas Rafael Fuentes, Héctor Honorato y Jorge Garay P.

Enrique Araya no corre el lunes; va a Lo Vásquez

Enrique Araya, no cortará montas para las carreras del lunes. Ese día, como es su costumbre, concurrirá a la romería de la Virgen de Lo Vásquez, de la cual es devoto.

NOCTURNO ESTUVO A PUNTO DE HALLAR VIOLENTA MUERTE

En la mañana de ayer, estuvo a punto de hallar muerte violenta el campeón Nocturno, al espantarse, derribando a su jinete para ir a estrellarse contra las barandas de la pista.

Como de costumbre, el hijo de Nars-Ed-Din, fue sacado a paseo montado por Ricardo Madariaga y en el momento de iniciar un galope se encabritó, despidiendo de la silla a su jockey. Luego trató de saltar las barandas, golpeándolas con violencia, pero sin que afortunadamente sufriera daño ni Madariaga ni el ejemplar. Nocturno, siguió corriendo solo en dirección a su stud, al que llegó momentos después y mostrando solo pequeños rasguños. El accidente provocó conmoción e inquietud en el ambiente, volviendo la calma luego que se comprobó que no había tenido consecuencias graves.

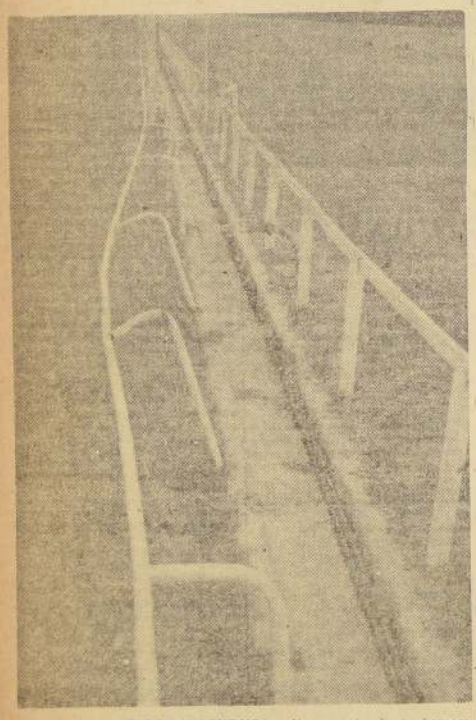

AQUI SE ESTRELLO NOCTURNO.— Un aspecto de la barrera sobre la cual se estrelló el campeón Nocturno. Nótese como quedó torcida la baranda de fierro al caer sobre ella el flamante ganador del clásico "Sociedad de Criadores".

OLLANTAY, El veterano hijo de Choker, se presentará por tercera vez en el Premio "La Copa", carrera que ha ganado en dos ocasiones consecutivas. Este año, sin embargo, las posibilidades se le presentan más problemáticas al defensor del Stud "Pelequén".

TRABAJOS de AYER en AMBOS HIPODROMOS

CLUB HIPICO

(Pista de arena, liviana)

NAIPE, J. Escobar, 1.000 en 1.4.
GALGO DE ORO, J. Chamorro, 800 en 52.
LANIA, S. Vera, 500 en 31.
TOWNSEND, O. Muñoz, 400 en 25.
LARAQUETE, J. Castro, 400 en 25.
MUCHACHA, J. Caro, 600 en 38 1/5.
SOTAVENTO, E. Areva, 800 en 50 4/5.
ACHEEDOR, S. Vera, 800 al carrerón en 55.
ARLESIENNE, C. Pezoa, 700 en 44 2/5.
ESCARITO, C. Pezoa, 400 en 25 1/5.
LORD DIENER, L. Espinoza, y COMBATIDOR, S. Vera, 800 en 51, iguales.
SOLITARIO, M. Maturana, 700 en 45.
J'ATENDRAI, G. Saavedra, 1.000 en 1.5 2/5.
NATUSKA, S. Vera, 700 en 44 3/5.
BLUE BERRY, M. Yáñez, y FRENCH ACH, E. Araya, 800 en 52 2/5, iguales.
URGEL, M. Maturana, al carrerón, 800 en 55, últimos 200 en 12.
THUNDER BOY, O. Muñoz, 700 en 45.
NOTORIO, H. Pilar, 1.400 en 1.35.
EDGAR FAURE, O. Muñoz, 800 en 52 3/5.
FRANCINE, L. Espinoza, 700 en 44 3/5.
NOBEAL, S. Vera, 500 en 32.
DARZIZÁN, O. Muñoz, 800 en 53 1/5.
SOLUCION, O. Muñoz, y LA MIRAMBULE, P. Ulloa, 700 en 45 3/5, iguales.
BALADI, G. Saavedra, 300 en 18 4/5.
COLON, M. Maturana, 700 en 45.
LOVER LETTER, H. Pilar, 400 en 25.
ANDUNET, M. Yáñez, 600 en 38 3/5.
QUENCHINA, R. Maderiage, 1.400 en 1.35.
ARCANA, A. Jeque, 700 en 44 4/5.
ESTOIKA, S. Urrutia, 500, al carrerón en 33.
ZUAVO, R. Parada, y QUILANTRO, M. Maturana, 500 en 32, iguales.
MANTILLA, J. Caro, 800 en 50.
LAST DREAM, J. Caro, y LACEDO, E. Contreras, 500 en 32, iguales.
CONTADOR, F. Gatica, 800 en 53.
MITONASO, F. Zúñiga, 700 en 46 2/5.
MUCHACHA, J. Caro, 600 en 38 1/5.
INCOGNITA, M. Yáñez, 700 en 44 2/5.

HIPODROMO CHILE

(Pista de arena de subida)

MONTE REAL, R. Hevia, 200 en 12 3/5, repitió igual.
MR. EDEN, H. Galaz, 400 en 25 3/5, a voluntad.
MALLO, H. Galaz, 400 en 25.
CALLADITO EL LORO, N. González, 400 en 25 1/5.
OLVIDADO, R. Pavez, 200 en 13, repitió en 12 3/5.
ROUEN, R. Hevia, 500 en 31 2/5.
TURISTA, N. Vásquez, 600 en 38.
MAJARU, F. Toro, y PURA PINTA, H. Galaz, 500 en 31 3/5, llegaron iguales.
DON OTTO, R. Molina, 500 en 31.
MONSOURI, F. Toro, 800 en 56 4/5.
TAGUITA, N. González, 400 en 25.
LA QUININA, G. Monetta, 500 en 32 2/5.
ICARIA, A. Mora, 400 en 25 4/5, repitió en 25 3/5.
RUMMY, H. Galaz, 500 en 31 3/5.
CORONEL, J. Batrios, 800 en 51 2/5.
SILABARIO, aprendiz, y PANTAGRUEL, aprendiz, 800 en 52 2/5, llegaron iguales.
FASTUTE, J. Sandoval, 600 en 38 1/5.
ASTEN, I. Sandoval, 400 en 25 2/5.
BAJOLAIS, G. Monetta, 600 en 38 4/5.
MONTEMAR, J. Sandoval, 600 en 39, repitió en 38 4/5.
MARVILLA, S. Véliz, y NUBELVA, L. Camus, 500 en 32 2/5, llegaron iguales.
MISS SORAYA, R. Valenzuela, y BEIT JALA, F. Suárez, 200 en 12 3/5, repitieron 400 en 24 de bajada iguales.
BORKON, N. Vásquez, 400 en 25.
VISALA, C. Giráldez, 200 en 12 2/5, repitió en 12 3/5.
QUICK IDEAL, G. Monetta, y BERET VASQUEZ, Hugo Pilar 600 en 37 3/5, ganó Q. Ideal, por varios cuerpos.
YUDITA, A. Mora, 400 en 25.
OTOMANO, H. Bassy, 600 en 37 3/5.
MUERA POLLO, R. Valenzuela, 600 en 37 2/5.
ESCAMILLO, A. Urrutia, 200 en 12 2/5, repitió en 12.
L'EGALITE, R. Silva, 500 en 29 2/5.
SULTAN GUIREY, J. Berríos, 200 en 12 3/5, repitió igual.
ORLOV, E. Molina, 800 en 51 1/5.
TAKE IN EASY, M. Maturana, 600 en 38.
LINCE, C. Giráldez, 200 en 12 3/5, repitió en 12 3/5.
CONJURACION, R. Valenzuela, 500 en 32 2/5.
MACHETERO, R. Valenzuela, 600 en 38 2/5.
RETORNO, J. Sandoval, y FRUSSO, I. Sandoval, 600 en 37 3/5, llegaron iguales.

(Pista de bajada)

ST LOIS, A. Farías, 500 en 30.
INFIERNO, H. Bassy, 400 en 23 3/5.
SAMUEL, I. Sandoval, 400 en 23 3/5.
MARDITA, F. Vilches, 200 en 12.
MENDEL, I. Sandoval, 400 en 23 3/5, repitió en 23 1/5.
GRAN TIERRA, H. Galaz, 400 en 23 2/5, repitió 600 en 38 2/5.
BRAHMS, C. Ojeda, 600 en 50.
ZAPOTECA, J. Pérez, 500 en 30.

COMPETIDORES DEL COBRE CHILENO

Aún cuando Chile ocupa el segundo lugar de importancia en el rol de los países productores de cobre, la suya sólo representa cerca del 14 por ciento de la producción mundial.

De acuerdo con las estadísticas oficiales del American Bureau of Metals, en 1957 se produjeron en todo el mundo 3 millones 879 mil toneladas de cobre, de las cuales corresponden a nuestro país únicamente 533 mil 800 toneladas.

Estas cifras señalan en forma significativa la poderosa competencia que el cobre chileno tiene que afrontar en los mercados internacionales y la necesidad ineludible de mantener los costos en un nivel adecuado, que permita la colocación permanente del metal rojo que produce el país y cuyas exportaciones tienen gravitación decisiva en la economía nacional.

Chile Exploration Company
Mineral de Chuquicamata

Andes Copper Mining Company
Mineral de Potrerillos

Santiago Mining Company
Mineral de La Africana

SUBSIDIARIAS DE ANACONDA EN CHILE

MINISTERIO DE ECONOMIA
SUBSECRETARIA DE TRANSPORTES

CONCURSO

Llámase a concurso para proveer el cargo de Técnico Mecánico, Grado 5.o, del Departamento de Transporte Caminero y Tránsito Público.

REQUISITOS: Título extendido por la Universidad Técnica del Estado u otra reconocida por el mismo.

ANTECEDENTES: En Riquelme N.o 31, hasta el 15 de diciembre de 1958.

SUBSECRETARIO DE TRANSPORTES

SERVICIO MEDICO NACIONAL DE EMPLEADOS

AVISO

Llámase a CONCURSO MEDICO conforme a lo dispuesto por el Reglamento del Servicio Médico Nacional de Empleados, Decreto Supremo N.o 212, para proveer el siguiente cargo en el Regional de Santiago, Sección Madre y Niño.

Un médico "Pediatra" con dos horas de jornada diaria grado 5.o y horario de 16 a 18 horas.

Los antecedentes se recibirán en la Oficina de Partes, Bandera N.o 72, 5.o piso, Santiago y en los Servicios Regionales, hasta el día 20 de diciembre de 1958, a las 12 horas.

DR. JORGE INSTANTE NOGUERA
Vicepresidente Ejecutivo Subrogante

DIRECCION DE PAVIMENTACION URBANA

Solicítanse Propuestas Públicas

para la ejecución de aceras de hormigón de cemento en diversas calles de la Comuna de SAN CARLOS, con un presupuesto oficial de $ 3.823.421.—

APERTURA: Alcaldía de SAN CARLOS, el viernes 19 de diciembre de 1958, a las 16 horas.

CATEGORIA: Cualquiera.

Consultar bases y antecedentes en la Oficina de Partes de esta Dirección, calle Moneda N.o 723, Santiago o en la Delegación de CHILLAN.

EL DIRECTOR

MUNICIPALIDAD DE SANTIAGO

AL VECINDARIO DE LA COMUNA

La Alcaldía Municipal de Santiago, por Decreto número 2.244, de 4 de diciembre del año en curso, ha dispuesto lo siguiente:

En atención al Decreto Supremo dictado por el Gobierno, declarando duelo nacional por el fallecimiento de Su Eminencia Reverendísima, Monseñor José María Caro Rodríguez, Cardenal Primado de la Iglesia chilena, y teniendo presente lo establecido en el inciso final del artículo 1.o, del Reglamento para el izamiento del pabellón nacional,

DECRETO:

"Autorízase al vecindario de la comuna para izar a media asta el pabellón nacional, en señal del duelo que aflige a nuestro país".

Mario Arenas Blanlot, Secretario.
Ramón Alvarez Goldsack, Alcalde.

DIRECCION DE PAVIMENTACION URBANA

Solicítanse Propuestas Públicas

para la ejecución de aceras de hormigón de cemento en diversas calles del pueblo de CANELA, de la Comuna de MINCHA, con un presupuesto oficial de $ 2.547.028.—

APERTURA: Alcaldía de MINCHA, el jueves 18 de diciembre de 1958, a las 16 horas.

CATEGORIA: Cualquiera.

Consultar bases y antecedentes en la Oficina de Partes de esta Dirección, calle Moneda N.o 723, Santiago o en la Delegación de ILLAPEL.

EL DIRECTOR

Opción de todos los competidores del CLUB

PRIMERA CARRERA.— 1.100 metros.— Handicap.— Sexta serie.

RAPINE, 55 (J. L. Silva).— Con 8 kilos, al domingo, no tabla de Liun Chin, Flamigera, Galgo Gris y Cartita. Pero su anterior fue un recomendable segundo puesto de Madera Brava, a media cabeza. Muy cotizada deberá estar.

DOLORIDO, 54 (J. Aravena). — De reaparecida el hijo de Bacardi, varios meses ausente. El 13 de junio escoltó a Blandengo, a pescuezo, en 1.400 del Chile.

SENESCALIA, 53 (F. Zúñiga). — Tercera de Albandra y La Luma, en mil metros, performance que le da buena chance.

MIRADA, 48 (G. Monetta).— Lograda su primera figuración de su corto ciclo al figurar modesta cuarta en Oxi Nap, en 1.500, sexta serie del Chile.

MISS PICADILLY, 47 (G. Aranda).— Oportunidad única se le presenta, en distancia, peso y modalidad de sus rivales.

CHAMEL, 46 (N. Vásquez).— Muy cerca finalizó el domingo en los 1.100 de Oxi Nap.

ORAN HUINCA, 46 (F. Gatica). — La pésima campaña aconseja abstenerse.

SUPREMACIA, 45 (F. Vargas).— Todo el año de papelón en papeletas.

SEGUNDA CARRERA.— 1.500 metros.— Potrancas de 3 años no ganadoras.

ANA MARIA, 52 (C. Zúñiga).— Cuarto sin figurar es toda su mochila desta campaña. Hay para rato.

ARCANA, 52 (A. Jaque).— En los 1.100 de Galga Rusa sobre María del Pilar finalizó quinta y con algo que progrese la veremos pelear la llegada.

DOUCE FOLIE, 52 (F. Arredondo).— Cinco tiene ya disputadas sin figurar. Forma corral con Arcana.

ARLESIENNE, 52 (C. Pezoa). — Cuarta de Galga Rusa, María del Pilar y Francine, performance que le dará firme cotización y lógica chance a ganar.

ATHALIE, 52 (E. González).— En los 1.100 de Zanguanga sólo pudo finalizar séptima y sus anteriores aún peores.

BLUE BERRY, 52 (M. Yáñez).— Quinta finalizó de Cruz Blanca, pero sus dos anteriores le dan gran opción; escoltó a Cabalgata, en milla y, antes, a Solución en 1.500. Debe responder.

J'ATTIENDRAI, 52 (G. Saavedra). —No conoce el marcador y ha sorrido muchas.

LADY IRISH, 52 (J. Castro). — Otra por el estilo. Pero ahora con mejor jinete y aprontes recomendables la hija de Polo Sur.

MARIA DEL PILAR, 52 (S. Vera).— Posible sea la favorita, por haber escoltado a Galga Rusa y, en la anterior, a Tigrilla en mil metros.

MIS AMORES, 52 (L. Gutiérrez). —Costó más del millón y sólo tiene papelones en sus ocho presentaciones.

SALAMINA, 52 (J. Caro).— En 1.100 metros figuró tercera de Cruz Blanca y Brisamar. Para un placé es muy posible de resultados.

SERA FIJA, 52 (L. Cataldo). — Recientemente debutó última en los 1.100 de Galga Rusa.

SORPRESITA, 52 (A. Ramírez).— No figuró en los 1.200 de Liun Chin, ni en sus seis anteriores. Corre poco la hija de Lucio.

VIBORITA, 52 (J. Chamorro).— Tiene seis buenas frigurasiones, entre segundos y terceros puestos, con grupos muy superiores. Capaz de ganar aquí.

VIDELICIET, 52 (O. Muñoz). — Otra de gran chance y muy cotizada, por varios segundos y terceros puestos. Quinta de Zanguanga y en la anterior buena tercera de Do Well y La Pocholita, en mil metros.

TERCERA CARRERA.— 1.100 metros.— Handicap.— Sexta serie.

CARTITA, 56 (E. Contreras). — Con 56 kilos cuarta el domingo, en los 1.200 de Liun Chin. Muy cotizada la hija de Filibustero.

LARAQUETE, 55 (N. N.).— Muy buena performance cumplió al reaparecer segundo de Fantasía. Capaz de ganarlos el mulato de León.

JORNALERA, 54 (G. Jorquera). —Debutó en los 1.100 de Cruz Blanca y finalizó delante de siete enemigas. En mayores distancias lo hará mejor.

LA COMEDIE, 54 (C. Pezoa). — En los mil metros de Bukovina no figuró. Pero aquí va con enemigos muy modestos la hija de Atophan y Campera.

LINCARI, 54 (J. Chamorro). — Ocho veces ha corrido y en todas mal.

SAINT LOUIS, 54 (L. Camus).— Muy poco corre el hijo de Sahib.

SIN GRACIA, 53 (J. Escobar).— Parece que en mayores distancias lo hace mejor esta hija de Espace Vital.

ACHAMPADA, 52 (J. Castro). — En 1.100 figuró cuarta de Zanguanga. Anteriormente tercera de Apolítica y Blue Miss. Carta de opción.

GIPSY ROSE, 51 (O. Muñoz).— Bien montada, pero su campaña vale muy poco.

DI QUE SI, 49 (H. Pilar).— No se vio en los 1.300 de Dorado. Y cinco anteriores sin ningún valor.

SAO JOAO GIRL, 49 (J. Sandoval).— Con peso bajo atropella con fuerza la mulata de Rabello, quinta de Dorado, el miércoles 26, con 57 kilos. Oubierta.

LA PAIQUINA, 48 (R. Gatica).— Con este peso cambiará mucho la cosa, respecto de su fracaso del miércoles, ante Dorado en la cual cargó 56.

CUARTA CARRERA.— 1.100 metros.— Handicap.— Quinta serie.

NOROMO, 57 (E. Contreras). — Tercero de Sweet Princess y Sorprestro. Muy cotizado aquí y listo para responder.

TOWSEND, 54 (O. Muñoz).— De reaparecida el hijo de Tennyson y Balasmina, de tres años y perdedor.

PARTENON, 52 (H. Pilar).— En su primera campaña figuró dos veces tercero, pero posteriormente decayó el hijo de Country Life, pero su más reciente, el 9 de noviembre, fue sugestiva: séptimo en el handicap de mil metros, ganado por Recompensa a Imperiali. Capaz de ganar.

SALMANASAR, 52 (A. Farías).— Perdedor, pero ya figuró cuarto en el handicap de mil metros, quinta serie, que ganó Bukovina sobre Mi Preciosa y Soren Vivance.

KOKAL, 50 (J. Castro).— No se vio en la citada de Bukovina, pero su jinete dio cuenta de haber tenido tropiezos.

NARIGON, 50 (L. Paredes). — No conoce al marcador este perdedor de tres años.

BOREAL, 46 (N. N.).— Sus siete últimas performances, todas sin valor, aconsejan abstenerse de cotizarlo.

QUINTA CARRERA. — 1.700 metros.— Handicap.— Tercera serie.

BRILLANTE, 55 (E. Araya). — Sarmiento venía en fija desde el Sporting el miércoles y no se equivocó: ganó bien a Solución y a Orangeade, en 1.600 y con este mismo jinete. Intentará repetir y posible lo consiga.

GALGO DE ORO, 53 (J. Chamorro).— Penúltimo en la citada que ganó Brillante a Solución.

PETTYNESS, 52 (H. Pilar). — Quinta en el clásico de dos mil metros, ganado por Festiva a Pine L'Eau. Hay que recordar que en el invierno ganó tres consecutivas.

THUNDER BOY, 52 (O. Muñoz). —Sexto el domingo en los 1.500 de Ambrosio. Va mejorando el hijo de Espadín.

ORANGEADE, 50 (S. Vera). — Carta de legítima chance; tercera de Brillante, y en su anterior escoltó, en 1.600, a Prodigioso.

NOTORIO, 47 (R. Gatica).— En milla venció a Arponada y Zibarzán, por medio cuerpo. Nuevamente liviano el de Salas.

MARGRAVE, 48 (F. Arredondo). —El mulato de Lasalvia, finalizó cuarto de Brillante, pero muy cerca. Hay que tener presente al hijo de Maate Bowmen.

CARRERA "A".— 2.400 metros — Handicap.

URGEL, 60 (M. Maturana). — Ganador de 6 carreras en el año, el hijo de Treble Crown, es nuevamente temible rival. Con 59 kilos, venció por cabeza a Florentino en milla, el miércoles.

CORONADO, 55 (J. Olivares). — En los 3.200 de "La Prueba", cuarto y último, de Copihual. Con este grupo inferior puede hasta ganar.

CAMPANERO, 49 (J. Castro). — Penúltimo de Urgel, el miércoles.

QUEMOHINA, 47 (L. Paredes).— En el clásico Criadores (Festive), sólo precedió a tres. Difícil nuevamente pueda lucirse aquí.

SEPTIMA CARRERA.— 1.700 metros.— Handicap.— Tercera Serie.

ARPONADA, 57 (E. Salas).— Muy cotizada fue vencida por Notorio, en 1.600 metros. Destaca gran chance la hija de My Chum.

ZARZALITO, 56 (E. Araya).— Salió de perdedores en el Chile, y por partida doble. El domingo buen segundo de Music Hall, en 1.500, muy estorbado y su jinete (Pilar), muy callado, ni reclamó.

ZIBARZAN, 54 (O. Muñoz). — Buen tercero de Notorio y Arponada. Nuevamente en el marcador y cotizado.

KARAKUL, 53 (C. Pezoa).— Con 48 kilos, ni cerca el domingo, en los 1.500 de Ambrosio.

SOLUCION, 52 (M. Yáñez). — Por haber escoltado a Brillante, cargará con muy alta cotización y es muy capaz de responder en distancia favorable.

LIBOR, 49 (R. Valenzuela). — Cumpliendo una campaña sin ningún valor.

CONTADOR, 45 (F. Gatica). — No se vio en los mil metros de Imperiali. Ahora en largo el de Peñuelas.

GRAN RECUERDO, 48 (S. Vera). —Mal lo hizo en los 1.500, que le ganó Genuine a Notorio y Vie en Rose.

OCTAVA CARRERA. — 1.100 metros.— Handicap. — Quinta Serie.

BALADI, 55 (R. Parodi).— En sus cinco últimas no ha conseguido figurar. Hay que reconocer que es muy veloz el hijo de Bakú.

BUKOVINA, 54 (C. Pezoa).— Ganadora de Mi Preciosa y Soren Vivance, en mil metros intentará repetir. No le será sencilla la tarea con mayor peso.

NATUSKA, 54 (O. Muñoz).— En los 1.100 metros de Palampur, sólo finalizó sexta. Algo que mejore y estará en el marcador.

BRUNETTE, 53 (J. Escobar). — Con 47 kilos, sólo sexta de Sierra Bretona. Difícil nuevamente el problema.

MACERO, 52 (L. Paredes).— Ha estado fallando en compromisos mucho más favorables y sencillos que este.

TRAVESIA, 50 (S. Vera).— De un descanso y en favorable oportunidad para lucir sus aptitudes la propia hermana de Brillante.

LOVE LETTER, 49 (H. Pilar).— Bien montada va. Recién sale de perdedores sobre las modestas Mistinée y Graphites.

ZAPOTECA, 49 (J. Sandoval). — En los mil metros de Concepción, finalizó muy al fondo del lote. Difícil.

LAST DREAM, 47 (J. Caro).— A dos o tres aventajó en los 1.100 metros, que ganó Adeline sobre India Flora.

VENTUROSA, 47 (J. Vega). — Cuatro fracasos tiene seguidos después de salir de perdedora.

NOVENA CARRERA. — 1.100 metros.— Handicap.— Cuarta Serie.

ACREEDOR, 53 (E. Contreras).— Corta esta distancia para el hijo de My Chum.

ALEGADORA, 53 (M. Yáñez).— Muy luchadora se vio, al vencer en 1.200 a Embromado y a Otomano. Intentará la difícil repetición.

EL PACIFICO, 53 (J. Escobar).— El domingo se vio muy bueno el de Fuentes, pues figuró cuarto de Escarito en 1.200. Hará pelea nuevamente.

MOLLEZA, 53 (S. Vera). — Se impuso sobre Auster y Leyde, con gran facilidad en 1.400 metros. Ahora con 6 kilos más.

MATEO, 52 (J. Vega).— Con 55 kilos no tabla de Palampur, en 1.100. Puede ahora abonar un placé.

DUDO, 51 (C. Pezoa).— Ni cerca en los 1.300 de Darius.

KING ALFRED, 51 (J. Castro).— De reaparecida el veloz mulato del Stud "Bomberos", Hermano materno de Vistosón, ganador de once carreras.

EMBROMADO, 50 (L. Paredes).— Penúltimo de Palampur. En la anterior perdió apenas ante Alegadora.

VELASQUEZ, 49 (H. Pilar). — Con este jinete y tan bajo peso a lo mejor resulta el ganador y cotizado gran favorito.

DECIMA CARRERA. — 1.100 metros.— Handicap.— Cuarta Serie.

BLUOPAL, 54 (J. Chamorro). — Con el jinete del momento pero sus performances no permiten recomendarlo. No figuró en los 1.200 metros de Escarito.

MALILO, 54 (H. Galaz). — Dejó excelente impresión el vencer al galope a Chalecito. Capaz de repetir de inmediato.

OLIMPIO, 54 (J. Castro).— Sexto en los 1.500 de Genuine. En esta menor distancia puede hacerlo mejor.

TROTAMUNDO, 54 (O. Olivares). —Deberá seguramente estar superado por Malilo.

IMPERIALI, 52 (C. Pezoa).— Se impuso sobre Minoska y Adorée, en mil metros y seguramente defenderá muy alta cotización. Es veloz el hijo de Taranto.

LACEDO, 53 (E. Contreras). — Hay varios que lo tienen ganado aquí.

ADOREE, 51 (S. Vera).— Tercera de Imperiali y Minoska, pero a tres cuerpos. Ha progresado la rosilla.

LANCIER, 51 (J. Vega).— No ha mostrado todavía las aptitudes que lució en Concepción.

MINOSKA, 51 (G. Saavedra). — Gran chance, por su llegada con Imperiali, y frecuentes figuraciones anteriores de la pupila de Herrera.

WOLF, 51 (J. Salgado).— Con 46 kilos, llegó muy atrás en los 1.000 de Darius.

REGINA, 49 (R. Gatica). — El domingo en los 1.200 de Galga Rusa, nada hizo de provecho y recibió kilos de todo el grupo.

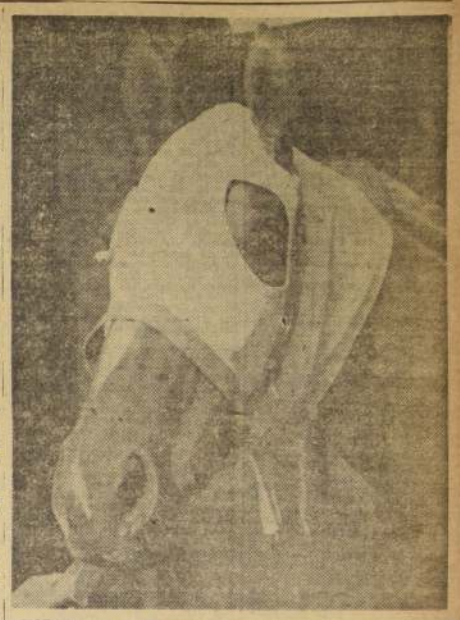

QUORUM, una de las mejores cartas en el Clásico "Domingo de Toro Herrera", sobre 1 500 metros

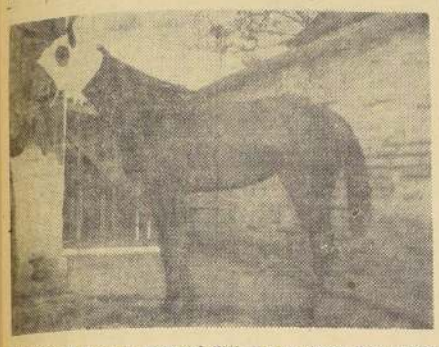

BRAHMS, vuelve a la pista del Club Hípico, donde llegó tercero de Tolpán y Victory, en EL ENSAYO.

BRAHMS, QUORUM Y SANTA ELADIA SE ENFRENTARAN EN 1800 METROS

El Clásico "Domingo de Toro Herrera", sobre 1.800 metros y carrera de peso condicional es la competencia de mayor jerarquía del programa del domingo en el Club Hípico.

Participarán los siguientes seis rivales, todos de tres años:

BRAHMS, 52 (C. Pezoa).— Sexto el domingo, en el clásico de Nocturno y la mejor performance de su campaña la cumplió al figurar tercero de Tolpán en El Ensayo.

COMBATIDOR, 52 (S. Vera).— Debutó ganador en 1.500 sobre Rabanito, Tunuy y Zibarzán. Sus únicas dos restantes, sin figuración.

DARK BLUE, 52 (R. Madariaga).— Penúltimo de Nocturno el domingo, en 2.000 metros del Chile.

QUORUM, 52, (R. Parodi).— Cuarto de Nocturno el domingo en 3 mil metros y después de correr al fondo.

SANTA ELADIA, 52 (H. Pilar).— En 1.500 metros y con 53 kilos venció, por tres cuartos de cuerpo a Paduana, Estolisa y Nagalka. En su anterior, segunda de Royal Pool, a 2 cuerpos en tercera serie de 1.500 metros.

SIROCO, 52 (J. Escobar).— Su más reciente fue El Ensayo, donde finalizó sexto.

Partida FALSA

HAN SIDO afortunados los colores del Stud "Pelequén" en el Clásico "La Copa", que se corre el lunes próximo en el Club Hípico. En los últimos diez años, por lo menos han ganado tres ejemplares luciendo la famosa chaquetilla del señor Lautaro Moya. Aparece en 1953, con el inolvidable Birlatou y en los dos recientes años, con Ollantay vencedor consecutivo de 1956 y 1957. El hijo de Choker volverá a probar de nuevo este año, pero las perspectivas se le presentan muy difíciles...

ES INTERESANTE anotar que el record para la distancia, lo mantiene Corinto desde hace años (1945) con tres minutos 32 segundos. Este perteneció a la misma y brillante generación de Choker, padre de Ollantay. La misma en que brillaron Carnaval, Taital, Malayo, Tío Sam, Olhaverry, Figaro, Leicester, Proteo, Lancaster y otros de esa jerarquía.

No ha vuelto a producirse otro conjunto igual de valores en nuestras pistas que esa generación de 1942.

"LA COPA" es la prueba de más largo recorrido en plano en nuestro país. Y ciertamente son pocos los que llegan a disputar esta carrera. Desde luego solamente ejemplares de alta calidad, intentan a estas alturas del año su participación en la carrera. Siempre, el número llega a tres o cuatro, prueba de escasez de fondistas, y este año, al participar cinco ejemplares completan una cifra que puede llamarse numerosa.

AUNQUE en el pasado "La Copa" fue ganada en años consecutivos hasta tres veces por un mismo ejemplar (Old Boy, entre otros) en los últimos años, son escasos los ejemplares que han logrado suyo este premio dos veces seguidas. El citado Ollantay, hijo de Choker, padre de Copihual e Hipo. No se registran otros nombres en esta situación desde 1938 en que ganó Palais Royal y que había logrado también el año anterior.

¡INCENDIO!
¡PRECIOS MENOS DEL COSTO!
CAMISAS FINAS, DE SPORT
y todo artículo para caballero, en una
VERDADERA REALIZACION
"CAMISERIA PALOU"
PUENTE 551

Parentesco de un potro que presta servicios en Chile con un "crack" ruso

¿Cómo es el turf en la Unión Soviética? He aquí una pregunta que han venido formulándose en todo el mundo los aficionados a este deporte, luego de la actuación en los Estados Unidos de dos potrillos de los establos de la URSS.

En el número de hoy de la revista "El Ensayo", aparece un artículo que revela algunos aspectos acerca de este tema y contiene el pedigrees de Garnir, el ganador del último Derby, de la Unión Soviética. Es interesante señalar, que el mejor caballo de las pistas situadas más allá de la Cortina de Hierro, tiene un cercano parentesco con un potro que presta actualmente sus servicios en Chile.

Este artículo, escrito por el señor Alejandro Obolensky, ofrece novedosa información al respecto.

HOY COMENZARA LA VENTA DE LAS BOLETAS PARA CONCURSO

La venta de boletas verdes comenzará hoy en todas las sucursales del Club Hípico, y en las oficinas centrales.

Para esta semana, el Gran Pozo, asciende a los diez millones 600 mil pesos, y como siempre, la rueda ordinaria irá combinada con las ocho primeras carreras de la tarde, computando tres puntos cada ganador y un punto cada segundo lugar. Los caballos que no corran, serán reemplazados en la boleta por aquellos que resulten favoritos en las pizarras.

Esta semana, se abren de nuevo las posibilidades de ganar el Gran Pozo, ya que las carreras cuentan con escaso número de anotados y en varias carreras resaltan candidatos con mucha opción.

Se sugiere al público el sistema de la boleta múltiple que es el más acertador del concurso.

JULIO CHAMORRO, la nueva revelación entre los jinetes aprendices, aparece montando a una potranca de dos años, hija de Nasr-Ed-Din que, como todos los ejemplares de ese origen, se ve muy precoz. La "guagua" está a cargo de Manuel Chamorro, quien la tiene de la brida.

Goro PLASTICOS

Mercería	Paquetería	Laboratorios	Jugueterías
Tiradores, Perillas, Manillas, Platos, Exprimidores, Pantallas, Etcétera.	Botones, Hebillas, Pasadores, Navetas, Peinetas, Vasos	Tubos, Cajas, Tapones, Tapas	GRAN SURTIDO en juguetes pequeños. Artículos de regalos y farmacia

MATRICERIA PROPIA
Solicite nuestros vendedores directamente en la fábrica
ROSAS 2102, O A LOS TELEFONOS 88518 Y 89455

CORTAS del TURF

El jockey aprendiz, Alfredo Orellana, sufrió un espectacular accidente en la mañana de ayer en el Hipódromo Chile, mientras entrenaba a la yegua Miss Hilda.

Fue conducido al traumatológico, donde pudo comprobarse que las contusiones sufridas no tuvieron mayor gravedad.

Sierra Bretona no viajará el 15 a Venezuela como se había anunciado. La nueva defensora del "Panchote" tomará parte en el premio "Las Oaks". En esta oportunidad será conducida por el aprendiz Jorge Castro.

Pedro Valderrama, un trainer que se ha formado a fuerza de empeño y audacia

Se inició al lado de ese gran maestro de la preparación que fue Florentino Galván.— Su mejor éxito: ganar EL ENSAYO con un ejemplar —Parral— que en esa oportunidad abandonó la categoría de perdedor.

Silenciosamente, sin hacer alardes Pedro Valderrama ha sabido dirigir los entrenamientos de grandes campeones de nuestras pistas. Aún más, ha tenido la suerte de hacer realidad el sueño de los preparadores: ganar El Ensayo. Es hombre del oficio —señalan algunos—. Más todavía —dicen otros— es un verdadero estudioso y jamás hace algo que no corresponda a un fino sangre.

Para el reportero, Pedro Valderrama es hombre difícil. No gusta de aparecer en los diarios ni de hacer declaraciones. Prefiere —según confesión— trabajar en silencio ya que así se piensa mejor y se actúa con más tranquilidad... Pero nosotros debemos, antes de seguir esta crónica, aclarar algo. En nuestro caso y cuando requerimos una breve conversación, Pedro Valderrama fue llano y contó su vida sin regatear ni poner obstáculos. Sinceramente, no concordamos con aquellos que dicen: "¿Valderrama...? ¡Ah, ese hombre es muy difícil...!".

"Me gustan los caballos porque pese a que fui criado en la capital, nací hace 49 años en Melipilla. A los dos años fui traído a la ciudad por mi padre. En 1917 ingresé a la hípica al lado de don Arturo Rodríguez. Allí cuidé a Carril, Peter Pan y Cochayuyo entre otros. En 1918 me fui a trabajar al lado de don Abelardo Luna. Con este entrenador estuve más de dos años. Al dejar a Luna me fui al "Limited". Allí, como empleado tuve la gran suerte de trabajar al lado de don Florencio Galván. De él aprendí mucho de lo que ahora me es útil, ya que éste era un hombre que sabía bien el oficio. En el "Limited" tuvo la oportunidad de sacar su patente de jinete. Sobre esta etapa de su vida hípica acota: "Gané mis carreritas y no me pudo quejar. Pesaba 32 kilos. En mi debut fui cuarto, después un segundo y así fueron sumándose varias satisfacciones. Cuando debuté en el Club Hípico corrí Irlandés, me ganó —recuerdo— Luis González con Picasón. Este era un buen jinete".

EN 1932, época en que comenzaba a desarrollarse una crisis económica que tuvo graves proyecciones, Pedro Valderrama a la sazón hombre lleno de vida y deseosos de triunfar, se lanzaba a la pelea como un simple principiante de la preparación. "No sé cómo tuve fuerza para "tirarme" este salto. Ahora lo pienso bien y no me acuerdo de donde me brotaron los ánimos. Debe —seguramente— haber influido mi juventud, de otra manera no creo que habría sido capaz de meterme en este oficio, hoy, no lo dejaría por todo el oro del mundo. María Inés, Gándula y un saltarín, Mendoza, los recuerdo entre mis primeros pupilos. Gándula me dió la primera satisfacción en la Temporada Grande de Viña del Mar al ganar y abonar 286 pesos montada por "Pitín" Gutiérrez. Me ayudó en aquella época don Francisco Astaburuaga, dueño de caballos que dejó gratos recuerdos en nuestra hípica".

TAL VEZ su más grande éxito de entrenador lo haya conquistado con Parari, un hijo de Trelawny y Granjera que abandonó a ucategoría de perdedor triunfando en El Ensayo. Interrogamos a Valderrama sobre este triunfo. Muy satisfecho responde: "El caballo yo lo estimaba como un buen valor. Semanas antes de esta carera me había trabajado muy bien. Lo inscribimos y no pudo correr en ninguna parte por haber tenido una serie de contratiempos. Sus dueños se desanimaron. Cuando me vieron anotarlo entre los rivales para la gran carrera casi me pegaron. Al final tuve la razón".

Valderrama ha tenido buenos ejemplares. Entre ellos, al darnos algunos nombres, anotamos: Tinta China, Basilisco, Barcal, vendido posteriormente para los Estados Unidos.

El Ensayo lo han corrido en sólo dos oportunidades pupilos suyos. La primera ocasión es el triunfo de Parral referido anteriormente. La segunda vez fue este año cuando Victory casi le da su segunda gran satisfacción: "Tenía mucha fe en mi "flaquito" —anota—. Estaba seguro que pelearía el primer premio. Para ganármelo tuvieron que poner record como lo hizo Tolpán. Este año hay una anécdota curiosa. Don Fernando León se tomó desquite del Ensayo anterior ganado por un pupilo mío. Lo miramos sorprendidos... "Sí —dice sonriendo— cuando venció Parral ganamos a Polo Sur, favorito de los entendidos y preparado por don Fernando. Este año, me ganó Tolpán y las cuentas quedaron saldadas. Bien dice un refrán que no hay plazo que no se cumpla ni deuda que no se pague".

Este año, pese a que un tiempo se le puso oscuro el panorama, gracias a sus conocimientos supo salir adelante y hoy saborea éxito trás éxito. Le interrogamos sobre Victory. De él habla con mucho cariño y agrega para que lo anotemos: "Es uno de los hijos de Vicinity que ha dado que hacer a los más pintados valores de la generación. Si fuera más "grueso" no habría nadie en la pista que lo ganara. Estoy contento porque forma parte de un conjunto de animales seleccionados por mí para el stud "Gabriela" que hoy pertenece al "Anita" entre los cuales también figuran Santa Eladia y Mitchel al que considero un gran arenero...".

La charla ha de terminar pues en el corral de Pedro Valderrama no puede conversarse por mucho tiempo. Antes de alejarnos le hacemos las últimas preguntas:

—¿Cuál es el mejor caballo que ha visto...?.

—Old Boy. Me dí el gusto de montarlo para traerlo a la pista y que estuviera presente el día en que su hijo Melchor, en el año 1930 ganó El Ensayo...

—¿Cuál es su monta ideal...?

..Actualmente Enrique Araya a quien consideró el mejor látigo. Con anterioridad a Juan Francisco Marchant...

—¿Y de su colegas...?

—Bueno. Sin discusión Augusto Breque. Hombre reposado y tranquilo atributos primordiales para triunfar en este oficio.

PEDRO VALDERRAMA, el empeñoso trainer del corredor Victory, cuenta a nuestro repórter algunos aspectos de su interesante trayectoria profesional.

Glamour
Trajes de baño "GLAMOUR" americano Lastex importado. Para niños. $ 1.200.—
Cómprelos en los 6 eslabones de Fábrica de Tejidos
"LA EUROPEA"

SINCLAIR
EXTRA DUTY MULTIGRADE
CON SU PODEROSO DETERGENTE Y ADITIVO DA MAYOR POTENCIA AL MOTOR, LO MANTIENE LIMPIO A MEDIDA QUE LUBRICA.
STUDEBAKER
Camionetas para 1.000 y 1.500 kilos y 2.500 kilos con rueda doble trasera. Camiones de 4 a 8 toneladas, totalmente equipados. Ensambles de motores para Champion, Commander, camiones y camionetas de 6 y 8 cilindros. Repuestos y accesorios, legítimos Studebaker. Descuento Especial para Estaciones de Servicio y dueños de unidades.
IMPORTADOR
JOSE BONACIC P.
AV. BEAUCHEFF 1369 — FONOS 91863 y 92974

9) ALHAJAS, JOYAS

INGRIDI. Para ... Nueva York 68. (6) HO C.

COMPRO oro, plata, compositoras en general, siguiadoes, plateados, dorados. Alameda 840. (6) HO C.

13) ARTICULOS p. HOGAR

17.000, COLCHON lana, relleno a la vista del cliente; colas para colchones, sommieres en todos los tipos y medidas. Hechuras a domicilio. Galvez 1557, fono 81388. (23) HO C.

18) ARRIENDOS OFRECEN

$ 15.000, departamento cuatro piezas; $ 8.000, dos piezas, luz, agua incluidos. Antártico 1939, Población Las Casas, por Mapocho, altura 5000.

PIEZAS s/n. pensión. Santos Dumont 968. (18) 7-12 P.

ARRIENDO sastia nueva en La Florida, Santa Julia, calle 8. Tratar en la quinta, al frente de la casa. (18) 6-12 P.

30) CITACIONES VARIAS

PRIMERA COMPAÑIA DE BOMBEROS.— "Deber y Constancia".— De orden del señor director, cito a la Compañía a reunión extraordinaria para el jueves 4 del presente, a las 19.30 horas. Tabla: Modificaciones al reglamento de la Compañía.— El secretario. (30) 4-12 K.

CUERPO DE BOMBEROS DE SAN Miguel, Primera Compañía, "Lealtad y Disciplina".— De orden del señor capitán cito a la Compañía a ejercicios para hoy miércoles, jueves 4 y viernes 5 del presente, a las 22 horas. Punto de reunión: el Cuartel. Tenida: uniforme de trabajo.— El ayudante. (30) 5-12 K.

CUERPO DE BOMBEROS DE SUÑOA.— Cito al Cuerpo de Bomberos de Suñoa a elecciones ordinarias de oficiales generales y de Compañía, para el lunes 15 del presente, a las 22 horas.— El secretario general. (30) 15-12 K.

SEGUNDA COMPAÑIA DE BOMBEROS "Esmeralda".— Por orden del capitán cito a ejercicio a la Compañía para el viernes 5 del presente, a las 21.30 horas. Punto de reunión: el Cuartel. Uniforme de trabajo.— El ayudante. (30) 5-12 K.

SEGUNDA COMPAÑIA DE BOMBEROS de Quinta Normal, Bomba "Luis Dittmann".— De orden del señor director, cito a reunión de Compañía para el lunes 8 de diciembre, a las 19 horas. Tabla: 1.o) Elección de oficiales de Compañía; 2.o) Elección de Consejeros de Disciplina.— El secretario. (30) 8-12 K.

SINDICATO PROFESIONAL OBREROS de la Industria del Dulce.— Cita a reunión general para el martes 9 de diciembre, a las 19.30. Para la elección del nuevo Directorio, período 1958-1959.— El Secretario. (30) 8-12 P.

SOCIEDAD COOPERATIVA DE EDIficación de Viviendas "Luis A. Soto" Ltda.— Se ha constituido la Sociedad Cooperativa de Edificación de Viviendas "Luis A. Soto" Limitada, con domicilio en Serrano 232, con capital inicial pagado de $ 2.000.000, dividido en acciones de $ 20.000 cada una. El objeto de la Sociedad Cooperativa es de edificación de viviendas. Podrán ser socios de la cooperativa las personas que cumplan con requisitos exigidos en el artículo 6.o del Reglamento General de Cooperativas, D. S. N.o 489, y los estatutos de la sociedad. El Consejo de Administración Provisorio está integrado por Juan Sanhueza Rodríguez, don Manuel Vergara Hernández, don Jorge Parias Rodríguez, don Juan Cuéllar Radbruch y don Hipólito Riquelme Inda. Junta de Vigilancia, por don Luis Prado Solís, don Arnaldo Madrid Turro y don Alfredo Pereira Pereira. Gerente, don Hugo Hoffen Figueroa. Autorizado por resolución N.o 63126, de fecha 28 de noviembre de la Corporación de la Vivienda.— Juan Sanhueza Rodríguez, presidente.— Jorge Rodríguez F., secretario. (30) 6-12 P.

PRIMERA COMPAÑIA DE BOMBEROS de Renca.— "Deber y Abnegación".— De orden del señor director, cito a la Compañía para el viernes 5 de diciembre, a las 22 horas.— El secretario. (30) 5-12 K.

CUERPO DE BOMBEROS DE ÑUÑOA.— Segunda Compañía.— "La Vida por la Humanidad".— De orden del señor director, cito a la Compañía para el domingo 7 de diciembre, a las 9 horas. Tenida de parada, y a las 19 horas, tenida de gala. Punto de reunión: cuartel.— De orden del señor director, cito a la Compañía para el lunes 8 de diciembre, a las 20 horas. Tenida de gala. Punto de reunión: cuartel.— El secretario. (30) 7-12 K.

33) COLEGIOS INSTRUCCION

CURSOS rápidos dactilografía, quince días, un mes. Taquigrafía, redacción comercial, ortografía. Puente 816, cuarto piso. (33) 6-12 P.

MODAS, corte y confección. Cursos rápidos. Profesora especialista. Alumnas confeccionan trajes primer mes. Clases diurnas, nocturnas. Diplomas válidos. Academia Nacional Corte y Confección. Rosas 1353. (33) HO C.

$ 5.000, valor total curso dactilografía. Instituto "Alonso Figueroa". Catedral 1287. (33) 6-12 P.

ESCUELA Nacional Peluquería. Nuevos cursos, opción diploma. Catedral 1287. (33) 6-12 P.

DIAZ GASCOGNE, Escuelas Politécnicas profesionales. Cursos duración 1 1/2 mes; matrícula abierta, recuperación escolar, modas, corte, confección, moda infantil, cortador sastre, tejidos máquina, peluquería completa, señoras, caballeros, niños. Enseñanza rápida, práctica individual. Diplomas profesionales. Internado femenino: señoritas provincias. Establecimiento de prestigio, reconocido oficialmente Supremo Gobierno, fundado 1914. Unica dirección, Monjitas 341, fono 36856 Casilla 2724. (33) 11-12 C.

ESCRITURA máquina, taquigrafía, redacción, ortografía, secretarias taquígrafas, dactilografías, cursos diurnos, vespertinos. Instituto de Contabilidad, fundado 1922, Santo Domingo 1030, fono 89586. (33) 13-12 P.

36) CONSEJOS UTILES

CECILIA, cartomántica europea, Naipe inglés. Psicología. Paris 849 (esquina Londres). (36) 8-12 P.

37) CONSTRUCCION

PUERTAS y ventanas, surtido completo en standard. Hacemos persianas de medida. Fábrica Recoleta, San Diego 143. (37) HO C.

55) JUDICIALES Y LEGALES

NOTIFICACION.— ANTE QUINTO Juzgado Civil Mayor Cuantía, Santiago, presentaron Amanda Alvarez Gallardo, domiciliada Av. Siglo Veinte 102, interponiendo demanda nulidad matrimonio celebrado 15 abril 1944, ante Oficial Civil Circunscripción San Isidro, departamento Santiago, contra cónyuge, Raúl Humberto Salinas Alarcón, empleado, cuyo domicilio ignora. Fundamenta acción en que contrayentes no tenían domicilio ni residencia legales dentro de esa circunscripción. Primer otrosí, documentos; segundo, notificación por aviso; tercero, designación domicilio radio urbano, bajo apercibimiento legal; cuarto, publicidad por poder. Juzgado proveyó: Santiago, 20 mayo 1958. Por interpuesta la demanda, traslado; al segundo otrosí, practíquese averiguaciones en Correos y Telégrafos, Carabineros e Identificación, oficiándose. Al primero y tercero, como se pide, y al cuarto, téngase presente.— Eduardo Ramírez.— Luis Manterola. — Posteriormente, cumplidas diligencias decretadas, Juzgado ordenó notificar demandado por medio cuatro avisos en diarios "El Debate" y "La Nación", sin perjuicio correspondiente inserción "Diario Oficial". En consecuencia, notifico a Raúl Humberto Salinas Alarcón, demanda y providencias insertas.— Secretario. (55) 5-12 P.

55) JUDICIALES y LEGALES

QUINTO JUZGADO CIVIL MAYOR Cuantía concedió posesión efectiva herencia intestada de Luis Alfredo Cabezas Díaz a Alfredo y Julieta del Carmen Cabezas Briceño, sin perjuicio derechos cónyuge Julieta Briceño Vidal. Inventario solemne practicaré 6 actual, 10 horas.— Secretario. (55) 5-12 P.

EN SANTIAGO, a 26 DE NOVIEMbre de 1958, se llevó a efecto la elección del Sindicato Profesional de Panificadores de Santiago, ubicado en Esperanza N.o 1037, en presencia del señor Inspector del Trabajo, don Federico Olivares, que dando constituido el directorio en la siguiente forma: presidente, Miguel Carvajal N.; secretario, Ansolmo Bonnensiason C.; tesorero, Luis Félix Pérez P.; directores, Manuel Quirileo A. y Eleazar Navia A. La presente publicación se hace conforme a la ley. (55) 5-12 P.

QUIEBRA COURT METAL LTDA. — Juzgado Civil de San Miguel, por resolución de fecha 2 de diciembre se ha ordenado publicar la nómina de acreedores con derecho a voto en convenio del 10 del presente. Son los siguientes: Octavio Cornejo Bravo, $ 120.940; Rubén Celis Rodríguez, $ 4.139.391; Varela y Trebilcock Ltda., $ 2.412.437; Ernesto Yávar Castro, $ 1.776.225; Cía. Carbonífera e Industrial de Lota, $ 67.539; Lota-Green S. A., $ 106.110; Alberto Hementería de la Torre, $ 4.925.646; Raúl Oliva Murillo, $ 1.506.930; Suc. de don Jorge Gallardo Ferrer, $ 2.228.663; Rumie e Infante Ltda., $ 96.330; Rumie e Hijos, $ 196.292; Basilio Fuentes Orellana, $ 213.000; Nelly Garreaud vda. de Chateau, $ 1.150.000; Carlos Guillaume Charvay, $ 130.000; Sergio Díaz Valdés, $ 325.154, y Jorge Villagrán Campos, $ 953.337.— El secretario. (55) 5-12 P.

JUZGADO CIVIL SAN MIGUEL, concedió posesión efectiva testamentaria de Enrique Fuenzalida Marchant a Carmen Rita Ortega Córdova, a sus hijos legítimos, Berta, Marta y Samuel Fuenzalida Díaz, a sus nietos, Ana, Graciela y Juan Ricardo Fuenzalida Cancino, a su hijo natural, Enrique Fuenzalida Vergara, y a doña Berta Fuenzalida Díaz e Ismael Cartagena González como cesionarios de Samuel Fuenzalida Díaz, sin perjuicio derechos cónyuge sobreviviente. Secretario Tribunal practicará inventario en su oficio día 10 diciembre en curso, 11 horas.— Secretario. (55) 5-12 P.

JUZGADO CIVIL SAN MIGUEL concedió posesión efectiva herencia testada Coloma Maradona Rodríguez a herederos testamentarios, María Antonieta y Richard Angel Cuevas Pérez y a Josefina del Rosario Meza viuda de Martínez. Practicará inventario solemne 10 presente, 11 horas, en Secretaría. (55) 5-12 P.

PRIMER JUZGADO CIVIL. RESOlución veintinueve noviembre presente año, concedió posesión efectiva herencia testada Carmela Díaz Riesco viuda de Cumming a Darío Pavez Riesco.— El secretario. (55) 5-12 P.

SEGUNDO JUZGADO CIVIL CONcedió a Marcial Remigio y María Genoveva Cáceres Ugarte, posesión efectiva de doña Genoveva Ugarte Vicencio, sin perjuicio derechos cónyuge sobreviviente, don Juan Bautista Cáceres Romero. Tramítese conforme ley 5.427. (55) 5-12 P.

QUINTO JUZGADO CIVIL MAYOR Cuantía concedió posesión efectiva herencia intestada de Andrés Eduardo Calderón Jerez a Gloria Ana María y Eduardo Marcelo Calderón Varas, sin perjuicio derechos cónyuge, Olga Varas Letelier.— Secretario. (55) 5-12 P.

HABIENDOSE extraviado los títulos N.os 5310 y 5311, de Unión Inmobiliaria S. A. de José Manuel Bezanilla Jaraquemeda, se da el aviso correspondiente, quedando nulos. (55) 5-12 P.

TERCER JUZGADO CIVIL MAYOR Cuantía, resolución 8 octubre declaró interdicción provisoria causa demencia María Hortensia González Tobar, designándose curadora madre legítima, Rosa Tobar Lecaros. (55) 6-12 P.

NOTIFICACION.— CITASE A COMparendo para el día 6 del presente, a las ocho y media horas, en la Secretaría del Tercer Juzgado Civil de Santiago, a las personas interesadas en la partición de la Comunidad formada por compra a don Washington Bravo Iturriaga, de la Parcela N.o 18 de la Chacra Santa Emma, ubicada en San Bernardo, con el objeto de designar un árbitro que proceda a su liquidación. Así está ordenado por auto de 22 noviembre 1958, de este Juzgado. — Eduardo Fernández, secretario. (55) 6-12 P.

PRIMER JUZGADO CIVIL, RESOlución veintinueve noviembre presente año, concedió con beneficio inventario, posesión efectiva herencia intestada Jesús Elías Silva Cortés a Blanca Mariana Silva Ode; Julia Elena de Jesús y Jesús Homero Silva Muñoz, sin perjuicio derechos cónyuge sobreviviente, Blanca Ode Moyon. Practicaré inventario solemne 29 diciembre presente año, 18 horas, mi oficina, Bandera 342.— El secretario. (55) 6-12 P.

RESOLUCION PRIMER JUZGADO, veintinueve noviembre 1958, concedió posesión efectiva herencia intestada de Manuel Delpino Bozzo, a hijos: Milena, Bruno Manuel, Lilia Teresa y Jorge Delpino Merini, sin perjuicio derechos cónyuge sobreviviente, Teresa Martini Capurro. (55) 6-12 P.

EN SANTIAGO A 3 DE DICIEMbre de 1958, el Sindicato Profesional de Choferes de la línea "Diagonal" en presencia del señor Inspector del Trabajo don Carlos Ovaneda se procedió a renovar la directiva que quedó constituida como sigue: presidente, Rogelio Zúñiga; secretario, Francisco Bustamante; tesorero, Ernesto Zurita, y directores Mario Farías y Feliz Araya. Se hace la presente publicación de acuerdo al artículo 378. (55) 6-12 P.

SOLICITA CONCESION DE MERced de agua para regadío.— Señor Gobernador del departamento, Esteban Gardiol Harasic, domiciliado en calle 18 de Septiembre N.o 409, a US. respetuosamente digo: Que vengo en solicitar se me conceda una merced de agua para regadío. El agua en cuestión proviene de un pozo ubicado dentro de mi propiedad agrícola "San Juan de Ocurica", situada en Saucache, Valle de Azapa de este departamento. La cantidad de agua que solicito es de 60 litros por segundo (60 litros). La extensión total que se trata de regar es de cincuenta hectáreas de terreno de arcilla, apto para la siembra. El agua se extrae de un pozo de 50 metros de profundidad, tubular, con cañería de 12". Acompaño comprobante de ingreso de la Tesorería Comunal de Arica N.o 1298, de fecha 20 de octubre de 1958, por la suma de $ 25. Por tanto, a US. ruego: se sirva ordenar la publicación de esta solicitud por mi cuenta y por tres veces consecutivas en un periódico de la cabecera del departamento, en uno de la cabecera de la provincia y en uno de Santiago, y elevar estos antecedentes al Ministerio de Obras Públicas. Se me conceda el plazo de treinta días después de la última publicación en caso de no haber oposiciones, y al las hubiera, ponerlas en mi conocimiento para poderlas contestar. Solicito, además, darme por secretaría un recibo en que se exprese el día y hora de la entrega de esta solicitud y de los documentos acompañados. (55) 6-12 P.

RENOVACION DIRECTIVA SINDICAL.— Con fecha 22 del actual, se llevó a efecto la renovación de la directiva del Sind. Prof. de Operarios de Bodegas de Vino, en presencia del Inspector del Trabajo, señor Digenes Jaramis Rojas, para el período 1958-1959, habiéndose elegido la siguiente directiva: presidente, Orlando Pavez Guzmán; secretario, Oscar Chazón Guzmán; tesorero, José Maldonado; directores, Luis A. Zapata Grandón, Luis Yévenes Garrido. Se hace la presente publicación de acuerdo con el artículo 378 del Código del Trabajo. (55) 6-12 P.

DICK TRACY — POR CHESTER GOULD

MUNDOS GEMELOS

TARZAN — 5363 — ARREPENTIDO — Por Edgard Rice Burroughs

MONICA LA DETECTIVE — LAS MASCARAS DE MANTON

CICUTA — POR LINO PALACIO

RAMONA — POR LINO PALACIO

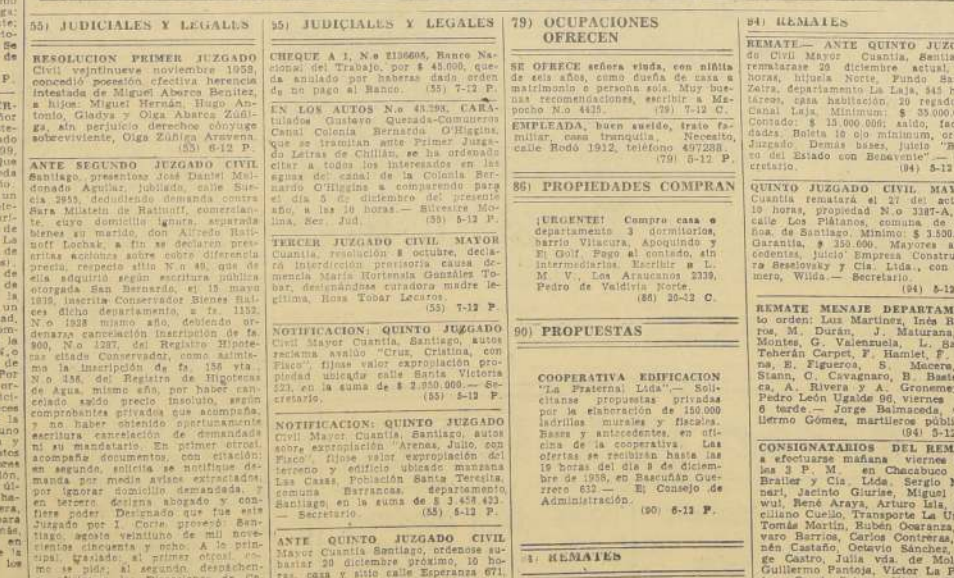

55) JUDICIALES Y LEGALES

RESOLUCION PRIMER JUZGADO Civil, veintinueve noviembre 1958, concedió posesión efectiva herencia intestada de Miguel Aberca Benítez, a hijos: Miguel Hernán, Hugo Antonio, Gladys y Olga Abarca Zúñiga, sin perjuicio derechos cónyuge sobreviviente, Olga Zúñiga Arsvena. (55) 6-12 P.

ANTE SEGUNDO JUZGADO CIVIL Santiago, presentan José Daniel Maldonado Aguilar, jubilado, calle Suecia 2855, deduciendo demanda contra Sara Milstein de Ratinoff, comerciante, cuyo domicilio ignora, separada bienes su marido, don Alfredo Ratinoff Lochak, a fin se declaren prescritas acciones sobre cobro diferencia precio, respecto sitio N.o 40, que de él adquirió según escritura pública otorgada San Bernardo, el 15 mayo 1939, inscrita Conservador Bienes Raíces dicho departamento, a fs. 1152, N.o 1328 mismo año, debiendo ordenarse cancelación inscripción de fs. 900, N.o 1287, del Registro Hipotecas citado Conservador, como asimismo la inscripción de fs. 156 vta., N.o 158, del Registro de Hipotecas de Agua, mismo año, por haber cancelado saldo precio insoluto, según comprobantes privados que acompaña, y no haber obtenido oportunamente escritura cancelación de demandado al su mandatario. En primer otrosí, acompaña documentos, con citación; en segundo, solicita se notifique demanda por medio avisos extractados, por ignorar domicilio demandada. En tercero, designa abogado y confiere poder. Designado que fue este Juzgado por I. Corte, proveyó: Santiago, agosto veintiuno de mil novecientos cincuenta y ocho. A lo principal, traslado; al primer otrosí, como se pide; al segundo, despáchense oficios a las Direcciones de Correos y Telégrafos, Investigaciones, Registro Civil Nacional y Carabineros, y desuelto, autos, y al tercero, téngase presente.— Pagal de $ 30.— N.o 26844.— Vallejo.— Ella Osorio". Habiéndose devuelto los oficios sin resultado positivo, Juzgado proveyó: "Santiago, diciembre primero de mil novecientos cincuenta y ocho.— Notifíquese la demanda por medio de avisos extractados por el secretario por tres veces en "La Nación" y "El Debate", más el correspondiente en el "Diario Oficial".— A. Poblete.— Ella Osorio.— Lo que notifico a doña Sara Milstein de Ratinoff.— Secretaría. (55) 5-12 P.

55) JUDICIALES Y LEGALES

CHEQUE A 1, N.o E136605, Banco Nacional del Trabajo, por $ 45.000, queda anulado por haberse dado orden de no pago al Banco. (55) 7-12 P.

EN LOS AUTOS N.o 43.293, CARAtulados Gustavo Quezada-Comuneros Canal Colonia Bernardo O'Higgins, que se tramitan ante Primer Juzgado Letras de Chillán, se ha ordenado citar a todos los interesados en las aguas del canal de la Colonia Bernardo O'Higgins a comparendo para el día 5 de diciembre del presente año, a las 10 horas.— Silvestre Molina, Sec. Jud. (55) 5-12 P.

TERCER JUZGADO CIVIL MAYOR Cuantía, resolución 8 octubre, declaró interdicción provisoria causa demencia María Hortensia González Tobar, designándose curadora madre legítima, Rosa Tobar Lecaros. (55) 7-12 P.

NOTIFICACION: QUINTO JUZGADO Civil Mayor Cuantía, Santiago, autos reclama avalúo "Cruz, Cristina, con Fisco", fijose valor expropiación propiedad ubicada calle Santa Victoria 223, en la suma de $ 2.950.000.— Secretario. (55) 5-12 P.

NOTIFICACION: QUINTO JUZGADO Civil Mayor Cuantía, Santiago, autos sobre expropiación "Arenas, Julio, con Fisco", fijose valor expropiación del terreno y edificio ubicado manzana Las Casas, Población Santa Teresita, comuna Barrancas, departamento Santiago, en la suma de $ 3.458.433.— Secretario. (55) 5-12 P.

ANTE QUINTO JUZGADO CIVIL Mayor Cuantía Santiago, ordenose subastar 20 diciembre próximo, 10 horas, casa y sitio calle Esperanza 671, comuna La Cisterna. Mínimum: $ 600.000. Pago: $ 500.000 contado y saldo 60 días, contados desde fecha subasta. Interés 15 o|o anual, y 18 o|o anual caso mora. Garantía, $ 60.000. Bases y antecedentes, juicio "Ossa, Enrique, con Caras, Luis".— Secretario. (55) 5-12 P.

JUZGADO CIVIL SAN MIGUEL CONcedió posesión efectiva herencia intestada Carlos Honorio Llanos Zúñiga, a hija legítima, Sara Eliana Llanos Aranciblia, sin perjuicio derechos cónyuge sobreviviente, Sara Rosa Aranciblia Guerra.— Secretario. (55) 6, 6 y 9-12 P.

79) OCUPACIONES OFRECEN

SE OFRECE señora viuda, con niñita de seis años, como dueña de casa o matrimonio o persona sola. Muy buenas recomendaciones, escribir a Mapocho No 4435. (79) 7-12 C.

EMPLEADA, buen sueldo, trato familiar, casa tranquila. Necesito, calle Rodó 1912, teléfono 497238. (79) 5-12 P.

86) PROPIEDADES COMPRAN

¡URGENTE! Compro casa o departamento 3 dormitorios, barrio Vitacura, Apoquindo y El Golf. Pago al contado, sin intermediarios. Escribir a L. M. V., Los Araucanos 2339, Pedro de Valdivia Norte. (86) 20-12 C.

90) PROPUESTAS

COOPERATIVA EDIFICACION "La Fraternal Ltda".— Solicítanse propuestas privadas por la elaboración de 150.000 ladrillos murales y fiscales. Bases y antecedentes, en oficina de la cooperativa. Las ofertas se recibirán hasta las 19 horas del día 9 de diciembre de 1958, en Bascuñán Guerrero 632.— El Consejo de Administración. (90) 6-12 P.

94) REMATES

REMATE.— ANTE QUINTO JUZGado Civil Mayor Cuantía, Santiago, rematarase 20 diciembre actual, 10 horas, propiedad ubicada calle Córdova Figueroa 1338, Quinta Normal. Mínimum subasta, $ 700.000. Boleta bancaria orden Juzgado 10 o|o mínimum. Demás bases, juicio "Silva con Valenzuela".— Secretario. (94) 5-12 P.

REMATE CASIMIRES, ORDEN JOSE Jorratt, San Diego 208, del 1.o al 31 diciembre, a las 11 y 18 horas. A la vista.— Isaac Vilches, martillero público. (94) 11-12 P.

94) REMATES

REMATE.— ANTE QUINTO JUZGado Civil Mayor Cuantía, Santiago, rematarase 20 diciembre actual, 11 horas, propiedad ubicada en Roma, departamento de San Fernando, cerro Los Queñes, inscrita fs. 376, N.o 530, año 1940. Conservador Bienes Raíces San Fernando. Mínimo subasta $ 903.332. Boleta bancaria orden Juzgado 10 o|o mínimo. Demás bases juicio N.o 16.561 "Sola, Luis con Mascayano, Sergio". Secretario. (94) 7-12 P.

94) REMATES

ANTE SEGUNDO JUZGADO CIVIL Santiago, Bandera 342, segundo piso, el veintidós actual, quince horas, rematarase propiedad raíz ubicada calle Camero 1265; con mínimum de $ 1.200.000, pagadero contado. Interesados deberán acompañar boleta depósito 10 o|o mínimum. Demás bases y antecedentes, consultarlas en juicio "Lepelitier, Teresa, con Mardones, Luzmira".— Secretaria. (94) 8-12 P.

REMATE. — CUARTO JUZGADO Civil Mayor Cuantía, por resolución este Tribunal próximo 19 diciembre, 10 horas, se rematará inmueble ubicado calle Las Enredaderas 2516, inscrito fs. 1993, N.o 4041, Registro Propiedades Conservador Bienes Raíces Santiago 1946. Mínimum: $ 520.000. Garantía: 52.000 pesos. Demás bases y antecedentes en Secretaría Tribunal juicio "Herrera, Humberto con Rojas, Pedro y otra".— El secretario. (94) 6-12 P.

REMATE SEMANAL DE MENAJES de casa voluntario y de seguro, viernes 5 de diciembre, de 10 a 12.30 y 3.30 de la tarde adelante, Compañía 1350, por orden de Donatila Castro, Ismael Rojas, José Quintanilla, Adolfo Mondino, Emilio Zanzani, Carlos Villasante, María Cárdenas, Lucio Aulestia, Carlos del Villar, Charles Sell, Héctor Sagredo, Raúl Donoso, Raúl Acevedo, Hilda Sozza, Raúl Zárate, Luis Cerda Varas, Berta Guerrero, Marcelo Martínez, Gustavo Segovia, Salvador Soto, Julia Valencia, Hilda de Toledo, Rosa Gaill, Emilio Ortiz, Ana Jiménez, Margarita Díaz, Lilia Marquínez, Inés Saavedo, Alejandro de la Noi, Raúl Santelices, Manuel Estévez, Inés Salas de Vial, Marcos Pantoja, Manuel Escárate, Daniel Acevedo, Rubén Trucco, América de Núñez, Cristina Cox, Sergio González, Cristina Adawson, Mario Lazo, Ramos Oliveira, Juan Drouett, Ana R. de Lerner, Magdalena Baltra, Vicente García, Augusto Rivera, Alfonso Rubio, Nelly de Bar, Ana Molina, Elena Bobadilla, Paulina Menríquez, Editorial Walter Lehar, Carlos Hoffman, Luis Maturana, Carmen Espinoza, Silvia Mouat, Raquel V. de Orrego, Agustín Véliz, Luz Huidobro, Filomena Rivera, Luz de Allende, Ester Gálvez, Elena Larenas de Vega, Luis Zamorano, Rebeca de Opazo, Manuel Casanueva, Alberto Bruce, Oscar Zevala, María Risopatrón, Lince San Juan, Enrique Galardo, Sergio Rodríguez, Sergio González, Eduardo Dotiol, Lilian de Wormald, Carola Guzmán, Elena Fernández, Gerald Cooper, Manuel Silva, Margarita Guzmán, Rebeca de Vicuña, Santiago Reyes, Hernán Toledo, Luis Orósico, Humberto Polgati, Olga V. de Eward, Olga Saavedra, Amada Cortés, Max Krausse, Guillermo Bustos, Inés G. de Velocid, Alfredo Daneis, Aníbal Cortés, Raúl Schiffel, Lucía Maquinez, Aimi, N. N., Praga Modern., Clifford Miller, Carlos Nazer, Manuel Uribe, Florencio Gana, Domingo del Canto, Teresa de González, Julio Salvera, Ricardo Hernández, Carmen Espinosa, Emilia de Ortiz, Grite Aguayo, Eliana Figueroa, Pedro Salvadores, Abel del Pino, León Cervantes, Marcos Carlola, Suc. Florentina López, Josefina Reyes, Carlos Muñoz, Eugenio Salcedo, Sergio Navarro, Olga Galardo, Julio Humeres, María de Acuña.— A la vista.— Alfredo Recart Schmidt, Gustavo Echaverría Vigil, martilleros públicos. (94) 8-12 C.

SEGUNDO JUZGADO CIVIL CONCEdió a Lucía Carmen Ximena, Rodrigo Humberto y Elna Inés Gallardo Hidalgo, posesión efectiva con Humberto Gallardo Angulo, sin perjuicio derechos cónyuge sobreviviente, doña Yolanda Hidalgo Abarca. Inventario solemne practicaré el once actual, diez horas.— Secretaria. (94) 7-12 P.

94) REMATES

TERCER JUZGADO CIVIL MAYOR Cuantía. Remate. Audiencia diez, nueve presente, once horas, se rematará propiedad calle David Arellano N.o 1862, esta ciudad, inscrita 5,467, N.o 7.818, Santiago, embargada en autos ejecutivos "Díaz López, Eliana y otros con Carter de N., Francisco Mulkman". Saldo a un año plazo. Boleta 10o|o. Gastos subastador. Bases y antecedentes, Secretaría. Remate... dos. (94) 5-12 P.

REMATE.— EL 18 DEL PRESENTE, a las 18 horas, ante el Cuarto Juzgado Civil de Mayor Cuantía, Bandera 342, se rematará propiedad de Avenida Matucana N.os 04|12, de esta ciudad, inscrita a fs. 3942, N.o 7164, en Registro Propiedad 1953.— Mínimum: $ 3.300.000. Precio pagadero al contado. Garantía, $ 325.500. Impuesto transferencia y gastos escritura, por mitad. Está ordenado autos N.o 14481, caratulados "Balazan Gumercindo, con Toro, Manuel Jesús", cobro ejecutivo.— El secretario. (94) 5-12 P.

REMATE DE MUEBLES, ARTEFACtos eléctricos y menaje de casa refrigerador 276, el sábado 6 de diciembre, a las 3.30 P. M., por orden de la señora Patricia M. Parragguet de Silvestre, Fco. Santiago, Lisila Aravena Muñoz, Enrique González, Berta Rocabarte, Julio von Mühlenbrock, Hugo Rocobar, Jorge Valenzuela, Héctor Rivera, Américo Viviani, Hector Fondon, Ana Jiménez, Margarita Schmidt Rodríguez, Carlos Schmidt Carrión, martilleros públicos, Moneda 1160, teléfono 60363. (94) 5-12 P.

REMATE DE MUEBLES NUEVOS Y usados, mañana sábado 6 de diciembre, a las 10.30 horas, en Amunátegui 470, por orden de Pilar Ríos, Julio Riquelme, Carlos Aylerc, Ricardo Escobar, Hilda Sota, Luis Barrera, Jorge Valenzuela, Ana María Lucía Avendaño, Carlos Kuchenbecker, Donatila Osorio, Luis de Guerra, Luis Ti Fregual, Berta García, Ana Vergara, Leopoldo Hochhauser, Olga Alarcón, Onofre, María Lanyi, Jorge Ferrer Perrari, Arturo Blum, Manuel Lacarate, Gladys Donoso, Enriqueta Salas, Juan Lazo, Alberto Rodríguez, Suc. Graciela de Muñoz, Rudolf Seberg, Simón Sedach, Irene Fritz, Luis Dumay, Eulogio Barros, Adolfo Holste, Pedro Santo, Osvaldo Arcila, Javier Fuenzalida, Adriana Bustos, Fabián Morales, Enrique Montero, Arturo Cortés, Casa Salvo, David Sanchez, Enrique Feldman, Suc. Triana, Silvia Nieto.— A la vista.— Carlos Schmidt R., Carlos Schmidt Y., martilleros públicos. (94) 5-12 P.

95) RESIDENCIALES

PIEZAS pensión, recibo pensión Huérfanos 1393. (95) 5-12 P.

97) SASTRERIA

SASTRERIA Saizar, caballeros, niños, extenso surtido, corte elegante. Precios incompetibles. Avenida Bernardo O'Higgins 2752, esquina Ejército. (97) HO C.

CASIMIRES desde $ 1.150 el metro. Depósito directo de fábrica. Casa Salzar, Avenida Bernardo O'Higgins 2783, esquina Ejército. (97) HO C.

103) VARIOS

DINERO: ofrezco, comerciantes, industriales, profesionales, bueno informes bancarios, interés legal. Bandera 140-F, 5.o piso, oficina 11. (103) 10-12 P.

JUDICIALMENTE, sin gasto alguno, cobramos exclusivamente cheques, efectos protesto, abogados especialistas, oficina Mendoza, Bandera 140-F, 5.o piso. (103) 10-12 P.

Efemérides de Hoy

5 DE DICIEMBRE

1301.—Ausculta Fili.
1492.—Haití.
1590.—Gregorio XIV.
1741.—Isabel de Rusia
1757.—Leuthen.
1791.—Mozart.
1865.—Tratado chileno-peruano.
1870.—Dumas, Padre.
1919.—Servicio aéreo de pasajeros en América.
1955.—El Comet III.
1955.—Premios literarios.
1957.—Reanudo alemán.

AUSCULTA FILI.— El Papa Bonifacio VIII, o sea, Benito Gaetani, nacido en Agnani, era un hombre magnífico, pero a veces algo mucho tacto. Había peleado con casi todo el mundo. Por cierto que también con Felipe el Hermoso de Francia, contra quien con esta fecha lanzaba la terrible Bula "Ausculta fili". Esta fue torcidamente presentada en Francia y sirvió para exacerbar el nacionalismo. A ella sucedió el atentado de Guillaume de Nogaret en Agnani. Esta "hombre de mano", acompañado de Sciarra Colonna, maltrató al Pontífice, quien sólo volvió a Roma para morir. También enduvo con poca suerte en los asuntos florentinos, entre Blancos y Negros, o sea, Güelfos y Gibelinos. Dante lo coloca en el 18.o Círculo del infierno en el pozo de los engañadores y simoniacos. Bueno, guardando las perspectivas, no se puede tomar muy en serio al Dante, por más hermosamente que escribiera en toscano, porque era un pelador de oficio, que no retrocedía ni ante la calumnia.

HAITI.— Cristóbal Colón toca la Isla de Haití, a la que llamó "Hispaniola".

GREGORIO XIV.— Nicolás Sfondrati, de 55 años, era elegido Papa y tomaba el nombre de Gregorio XIV. Era piadoso y trabajador. Sólo reinó diez meses y diez días. Mientras tanto, ayudó a la XX Liga, y excomulgó a Enrique de Navarra, o sea, a nuestro amigo Enrique IV, quien cambió seis veces de religión, según fueran sus conveniencias.

ISABEL DE RUSIA.— Isabel, hija de Pedro el Grande, era persona de armas tomar. Su conducta no era precisamente ejemplar y por ella se había pretendido mantenerla alejada de la sucesión. Pero con esta fecha se aburrió de tanto esperar, encarceló a los regentes y se hizo proclamar emperatriz. Gobernó con mano de hierro y preparó su sucesión, que dejó en manos de Pablo I, debidamente casado con Catalina la Grande. Esta última, llegado el momento, también mostraría lo que p

Novedoso espectáculo en el Circo Norteamericano

Las maravillosas aguas que danzan en el carnaval en el hielo, los caballos amaestrados y la variedad de números circenses, son la atracción principal del circo norteamericano que actúa todos los días en la carpa de Alameda 1461 que ya ha cumplido más de tu labor ininterrumpida.

El espectáculo que ofrece este circo es a la usanza europea y norteamericana.

PODRAN REGRESAR DESDE PANAMA QUINCE ARTISTAS

Humanitario gesto de la empresa aérea CINTA-ALA

La empresa aérea Cinta-Ala ha hecho llegar al Sindicato de Actores Profesionales de Chile un formal ofrecimiento de pasajes liberados para los quince artistas chilenos que se encuentran en Panamá y El Salvador. El grupo, que afronta una situación por incumplimiento de contrato de parte del empresario organizador de la jira, podrá así regresar al país.

El humanitario gesto del Gerente General de Cinta-Ala, señor Atilio Biseo, y del Directorio de dicha empresa, fue agradecido por el presidente del Sindicato de Actores Profesionales de Chile, señor Alejo Alvarez, con la siguiente carta:

"Señor don Atilio Biseo, Gerente General de Cinta-Ala. Presente. Muy señor nuestro:

Con verdadera emoción hemos recibido el acuerdo de la empresa Cinta-Ala que Ud. tan dignamente dirige, en el sentido de cooperar a la traída al país en sus aviones, a nuestros compañeros abandonados en El Salvador.

Las palabras no pueden expresar nuestra gratitud para Ud. y Honorable Directorio de esa institución por este humanitario gesto que habla muy en alto de los sentimientos que les adornan y de sus corazones generosos, para tender su ayuda a los necesitados.

El Sindicato Profesional de Actores Teatrales de Chile hará público este agradecimiento y les manifestará su eterna gratitud por esta acción generosa de parte de Uds. para ayudar a nuestros compañeros necesitados.

Saludándole muy atte., quedamos como sus eternos agradecidos y siempre a sus gratas órdenes. (Fdo.): Alejo Alvarez, presidente del Sindicato de Actores Teatrales de Chile".

HEROINA DE UN FILM MUSICAL.— Leslie Caron, figura central de la película musical "Gigi", basada en la novela de Colette, que se estrenará pronto en los cines Metro y California. Junto a Leslie Caron aparecen en esta muestra fílmica el veterano actor Maurice Chevalier, Eva Gabor, Louis Jourdan y Jacques Bergerac. Las alegres melodías y canciones que abundan en esta producción pertenecen a los compositores Alan Jai Lerner y Frederick Loewe

NAVEDA OCUPARA EL TEATRO MARU

Para hoy se ha fijado el debut del primer actor chileno Eduardo Naveda en el teatro íntimo Maru.

Eduardo Neveda

Naveda repondrá la atrayente comedia de Karl Wittinger, ¿Conoce usted la Vía Láctea?, pieza estrenada por este mismo comediante con singular éxito en el Petit Rex.

Esta obra de dos actores tendrá como intérpretes a Eduardo Naveda y al actor español Tomás Alonso.

TITA GRACIA ES LO MAS REPRESENTATIVO QUE HA VENIDO DE ESPAÑA: EN GOYESCAS

Directamente desde Madrid llegó a Santiago la vedette española Tita Gracia, quien, con su simpatía, se ha conquistado al público que asiste al Goyescas, confitería que ha cambiado totalmente los moldes en sus shows. Ahora tiene un estilo diferente para un ambiente distinto, con Gloria Montes, Domingo Santos, Alfredo del Sante, María del Carmen, Los Sembradores, Hernán Ruz, Kati Klamar y Los Peniques.

Alfredo del Sante

CONCIERTO DE PIANO DE RONALDO REYES

Hoy, a las 19 horas, en el Salón de Honor de la Universidad de Chile, Ronaldo Reyes ofrece un interesante concierto de obras para piano con el siguiente programa: Sonata Op. 10, N.o 2 de Beethoven; Fantasiestücke Op. 12 de Schumann, y Preludios de Debussy. Auspicia la Facultad de Ciencias y Artes Musicales.

PROXIMOS ESTRENOS DE PELICULAS

"LA BESTIA DE LA MONTAÑA".— El cine Santiago estrenará el próximo lunes la producción azteca del sello Pel Mex, "La bestia de la montaña", film en tecnicolor que tiene como principales protagonistas a Guy Madison, Patricia Medina, Eduardo Noriega y Julio Villareal.

"PULGARCITO". — El famoso cuento de Parrault ha sido llevado al cine por los estudios mexicanos y será estrenado próximamente en el ecran Rex.

"GIGI". — La M. G. M. anuncia para pronto en los cines Metro y California la producción musical "Gigi", protagonizada por Leslie Caron, Maurice Chevalier, Louis Jourdan y Eva Gavor.

"EL QUE SE FUE", FILM BRITANICO ESTRENAN HOY BANDERA Y DANTE

En los cines Bandera y Dante será estrenada hoy la producción británica "El que se fue", film distribuido por la Organización Rank y que relata la odisea de un piloto nazi que siendo prisionero de los ingleses, después de fugarse tres veces, alcanza a volver a Alemania.

Hardy Kruger es el principal protagonista de esta muestra cinematográfica.

Junto con "El que se fue" se exhibe el corto con todos los detalles de la coronación del Papa Juan XXIII, rodada en colores.

Matinal dará el domingo 14 en el Satch "Tío Remus"

Un programa de interés será el que ofrezca el tío Remus en el Teatro SATCH el domingo 14, a las 11 horas, con motivo de celebrar doce años de labor ininterrumpida al frente de su Compañía de Teatro Infantil. En esta oportunidad se ofrecerá un programa artístico basado en la actuación de pequeños actores, recitadores, cantantes y bailarines, quienes disputarán el derecho de ir a Buenos Aires acompañado de un familiar, premio que donará el Tío Remus en combinación con una emisora rioplatense.

CITY HOY DE 11 A.M. A 24 HORAS
Estreno Exclusivo!
MUCHOS AÑOS PARA APARENTAR INOCENCIA... DEMASIADO JOVENES PARA QUERER SER ADULTOS.
VIDAS truncadas (NO FUI TO BE YOUNG)
Dir. ROBERT VAUGHN
(MAYORES)

METRO · CALIFORNIA
Ahumada 341 TELF. 83361 Y Arrazaval 1564 TEL. 498062
1.— 6.30 y 9.30 P. M. 3.45, 7.— y 10.— P. M.
¡Nueve días que conmovieron al mundo! ¡La victoria arrebatada al desastre!
M-G-M presenta la inmortal historia
DUNQUERQUE "DUNKIRK"
HOY
UNA PELICULA BALCON-EALING
Para mayores y menores
Mañana martes: MAYO

HOY Mayo DE 11 A.M. A 24 HORAS ¡Estreno!
REVELACIONES INCREIBLES.. SOBRE LOS SOMBRIOS ANALES DE LA MEDICINA.
¿MONSTRUO O HUMANO?
El hombre DE PIEDRA
(THE MAN WHO TURNED TO STONE)
Con VICTOR JORY · ANN DORAN · CHARLOTTE AUSTIN
¡SUSPENSO SIN IGUAL!
(MAYORES)

CAMINO SIN REGRESO
WEG OHNE UMKEHR
...una vida entre dos fuegos
BERLIN DE HOY!
MAYORES
IMPERIAL
con IVAN DESNY y RUTH NIEMAUS
Director Victor Vicas
HOY PLAZA

HUMORESQUE
GRAN CIA. DE REVISTAS
"HUMORESQUE"
¡ATOMICO! ¡SENSACIONAL! ¡EXITO DEL STRIP-TEASE!
HOY 7 Y 10.30 P. M.
¡¡¡GRANDIOSO EXITO!!!
AMELIA TALAVERA, estrella de la T. V., cine y radio de México.
La finura del desnudo MICHEL GREY. — El churrazo argentino de la canción, AMANDA PODESTA, en la revista
"LAS TRES CARAS DE LA MONEDA"
Magistral creación de PEPE HAROLD y las 25 HUMORESQUE GIRLS
TEATRO COUSIÑO – San Ignacio 1249 – Fono 50657

HOY
ORGANIZACION RANK
Bandera·Dante
14.— 16.15.— 18.45.— 22.— Bandera 76 f. 89111
15.30.— 18.30.— 22.— Plaza Ñuñoa - f. 494359
EL QUE SE FUE
Se evadió... ¡ante las mismas narices de sus carceleros!
EL QUE SE FUE
Su aventura... ¡superó todo lo imaginable!
EL QUE SE FUE
(THE ONE THAT GOT AWAY)
y HARDY KRÜGER el astro máximo de Europa personifica a FRANZ VON WERRA
Guión HOWARD CLEWES
Producción JULIAN WINTLE
Dirección ROY BAKER
POR PRIMERA VEZ EN COLOR
LA ORGANIZACION RANK PRESENTA CON ORGULLO
La Coronación del Papa Juan XXIII
UNA BRILLANTE VISION DE CADA INSTANTE DE ESTE TRASCENDENTAL ACONTECIMIENTO
MAYORES Y MENORES

GRAN CIRCO NORTE-AMERICANO
HOY
VERMOUTH 18.30
NOCHE 22 HORAS
PRONTO SE VA
EL ESPECTACULO QUE USTED JAMAS OLVIDARA — LAS MARAVILLOSAS AGUAS QUE DANZAN, PISTA DE HIELO — ATRACCIONES DE CIRCO, ELEFANTES, CAMELLOS, PONNYS, CABALLOS, ETC.
BOLETERIA ABIERTA DESDE LAS 10 A. M. — MAÑANA MATINEE 3.30, VERMOUTH 18.30, NOCHE 22 HORAS
LOCAL: ALAMEDA 1461

CONJUNTO ACROBATICO Y ARTISTICO DE CHINA
TEATRO CAUPOLICAN

TEATROS, CINES Y ROTATIVOS

TEATROS

ANTONIO VARAS (61206).— 19 horas: Teatro Experimental: La fierecilla domada.
CAMILO HENRIQUEZ (88950). —Teatro de Ensayo: Funciones suspendidas.
CIA. (397907).— 19 horas: Cía. de Comedias: ¿Conoce usted la Vía Láctea?
MONEDA (51477).— 19 horas: Cía. Américo Vargas: "Celos del aire".
PETIT REX (31143).— 19.15 y 22 horas: Cía. de Sylvia Oxman: "Cada amor tiene lo suyo".
SATCH. (89350). — Funciones suspendidas.
TALIA (89350).—Funciones suspendidas.

CIRCOS

CIRCO NORTEAMERICANO (Alameda 1461).— 18.30 y 22 horas.

CINES

ASTOR (392112).— 14.30; 18.30 y 22 horas: Los dioses vencidos.
BANDERA (89111).— 14; 16.15; 18.45 y 22 horas: El que se fue.
CENTRAL (33555).— 15; 19 y 22.30 horas: Frou-Frou.
CERVANTES (381894).— 15; 18; 21.15 y 22.30 horas: El mayordomo y la dama.
CALIFORNIA (498062).— 15.45; 19 y 22 horas: Dunquerque.
DANTE (494359).— 15.30; 18.30 y 22 horas: El que se fue y La Coronación de S. S. el Papa Juan XXIII.
DUCAL (35375).— 15; 18.45 y 22 horas: Buenos días tristeza.
EGAÑA (Los Guindos 5).— 18 y 21.45 horas: Sin ti es la noche y El que pierde gana.
EL GOLF (480046).— 15; 18.40 y 22 horas: El americano tranquilo.
HUELEN (31603).— 15.15; 19 y 21.45 horas: Dos ojos azules.
IMPERIO (Estado 235).— 13; 15.30; 19.15 y 22.30 horas: Razzia en los fumadores de opio.
KING (32838).— 15.30; 19 y 22 horas: El último cuplé.
LAS LILAS (43116).— 15; 18.45 y 22 horas: Razzia en los fumadores de opio.
LO CASTILLO (481981).— 19 y 22 horas: Pasto de sangre.
LIDO (34366).— 15; 19 y 22 horas: Los amantes de Montparnasse.
METRO (83361).— 15; 18.30 y 21.30 horas: Dunquerque.
NILO (391201).— 15.30; 19 y 22 horas: El 41.
ORIENTE (41345).— 14.45; 18.30 y 22.15 horas: Frou-Frou.
PLAZA (84714).— 14; 16; 18.45 y 22 horas: Camino sin regreso.
PACIFICO (62921). — 14; 16, 18.45 y 21.45 horas: Codicia.
PEDRO DE VALDIVIA (43948). 18.30 y 22 horas: En una pequeña carpa un gran amor.
REAL (65555).— 15.30; 18.45 y 22 horas: El Cowboy.
REX (31144).— 15; 18.45 y 22 horas: Pobres pero... bellas.
REGINA (36097).— 15; 18.45 y 21.45 horas: La ruta de las estrellas y Flores de piedra.
SANTA LUCIA (34718).— 14; 16 18.45 y 22 horas: Mi revólver nunca falla.
WINDSOR (89761).— 15; 18.45 y 22 horas: Sucedió en Venecia.

CINES ROTATIVOS

ALCAZAR (80122).— 15 horas: Risa en el paraíso y Me lo dijo Adela.
ALAMEDA (91254).— 13 horas: La cabaña y La casa de los números.
ALHAMBRA (90527).— 14 horas: Venganza mortal, Congo adentro y Siete hombres furiosos.
ALMAGRO (83425).— 14 horas: El gato sin botas y Viva el amor.
AMERICA (52443).— 14 horas: El conquistador de los mares, La estrella de sierra morena y Enséñame a besar.
ANDES (42811).— 14 horas: Vida y música de Benny Goodman y Jirones de una honra.
AUDITORIUM (84688).—11 horas: Mañana es demasiado tarde.
AVENIDA MATTA (51455).—15 horas: La fuga de San Quintín, Ali Babá y los 40 ladrones y Amor en las sombras.
BALMACEDA (88768).— 14 horas: Sabú y el anillo mágico y Balas en la noche.
BAQUEDANO (31787).— 14 horas: La pandilla del soborno, no y Río rojo.
BLANCO ENCALADA (31787). 14 horas: El Rey vagabundo, Bautizo de fuego y El gran mentiroso.
BRASIL (80306).— 15 horas: Al principio fue pecado, La bella Otero y La muerte de un ciclista.
CAPITOL (89581).— 14 horas: Los violentos, El precio del triunfo y El Rey vagabundo.
CARRERA (86665).— 14 horas: Amantes cautivos de las amazonas y El fugitivo.
CITY (66687).— 11 horas: Vidas truncadas.
CINELANDIA (67532).— 13 horas: Mal de amores.
CINE SUR (61524).— 14 horas: Liana, la salvaje y Tifón en Nagasaki.
CONTINENTAL (60735). — 14 horas: El bolero de Raquel.
COLON (90377).— 14 horas: Más vivo que muerto, Déjame solo y El rabo de la estrella.
CAUPOLICAN (85912).— 14 horas: Odongo, Bautizo de fuego y agregados.
CHILE (60728).— 14 horas: Un extraño a mi puerta, La isla atómica y Los hijos del desenfreno.
EL SALTO (El Salto 3202).— 14 horas: Tin Tan en la Habana, Los lios de Barba Azul y Chicas en la noche.
ESMERALDA (64303).— 14 horas: La leyenda de los perdidos y El vampiro.
FLORIDA (34289).— 11 horas: Miguel Strógoff.
GRAN AVENIDA (52163).— 14 horas: El vampiro y La leyenda de los perdidos.
HOLLYWOOD (42390).— 14 horas: Todos los hermanos eran valientes y La última cacería.
IDEAL CINEMA (92188).— 14 horas: Maniobras de amor, Sin ley y sin alma y Héroe de papel.
ITALIA (41883).— 15 horas: Lo que las paredes ocultan y Sangre sobre la tierra.
LIBERTAD (371627).— 14 horas: Cuatro copas y Día de justicia.
LIRA (52181).— 15 horas: Muerte a plazo, Entre la espada y la pared y Tempestad de odio.
LAUTARO (Carmen Mena 668). 15 horas: No somos ángeles, Tempestad de odio y Orgullo contra orgullo.
MODERNO (Ex Lo Ovalle).— Los siete Samurais, No somos ángeles y Odio que fue amor.
MAIPO (95050).— 14 horas: El Bolero de Raquel y Mal de amores. Unico día.
MISTRAL (63994).— 13 horas: La cabaña y La casa de los números.
MAYO (392078).— 11 horas: El hombre de piedra.
MIAMI (85815).— 11 horas: Estampida de sangre.
MARCONI (42367).— 14 horas: El vuelo de la flecha, El valle de los castores y agregados.
MINERVA (91464).— 13 horas: Furia africana y Noche sangrienta.
MIRAFLORES (30909).— 14 horas: Pagaron con su sangre y Los valentones.
MONUMENTAL (91555).— 14 horas: La fuga de San Quintín, Intriga extranjera y El ferrovirario.
NACIONAL (376594).— 14 horas: La isla atómica, El profesor se divierte y La Ovimera del oro.
NAVIA (92222).— 16 horas: Prisionero del crimen y El delito en sus manos.
NOVEDADES (94594).— 15 horas: Víboras y La hora de la verdad.
NORMANDIE (87749).— 14.30 horas: Tierra desconocida y Cinco tumbas.
NUÑOA (43152).— 14 horas: Primavera en el corazón y El sultán descalzo.
O'HIGGINS (86929).— 14 horas: Cuatro copas y Día de justicia.
PRAT (50754).— 13 horas: La sombra del puerto, La llama y la carne y Mogambo.
PORTUGAL (34816).— 14 horas: Mátame de una vez y Rencillas amargas.
PALMILLA.— 19.30 y 22.30 horas: Cía. de Revistas.
RITZ (380613).— 15 horas: Interludio.
RIVIERA (36093) — 13 horas: Sangre sobre la tierra y Té y simpatía.
RECOLETA (63874).— 14 horas: La sombra del puerto, Lobos de mar adentro e Intriga extranjera.
REPUBLICA (93613).— 14 horas: Al borde del infierno y Sinceramente tuyo.
RIALTO (41667).— 14 horas: El vuelo de la flecha, El valle de los castores y agregados.
ROXY (89809).— 11 horas: Las clandestinas.
ROMA (67258).— 14 horas: Amantes de las amazonas y El fugitivo.
RIO (33550).— 11 horas: El puente sobre el Río Kwai.
SAN MARTIN (35357).— 13 horas: Mal de amores.
SANTIAGO (32888).— 13 horas: Tal para cual.
SEPTIEMBRE (94321).— 14 horas: El tiburón y los pequeños peces y Duelo en la tarde.
SAN ANTONIO (33605).— 11 horas: Club de mujeres.
SAN MIGUEL (51262).— 14 horas: El crimen del mono, El precio del engaño y La llama y la carne.
SAO PAULO (397946).— 11 horas: Las noches de Cabiria.
SANTA ROSA (53940).— 15 horas: Muerte a plazo, Tempestad de odio y Orgullo contra orgullo.
TOESCA (63289).— 11 horas: La novia de todos.
TIVOLI (30611).— 11 horas: Animo, doctor.
VALENCIA (370288).— 14 horas: Cuando los duendes cazan perdices, La quimera del oro y Lobos de mar adentro.
VICTORIA (30021).— 13 horas: Una parisién.
VERDI (Plaza Zañartu).— 14 horas: El gato sin botas y Viva el amor.
YORK (66687).— 11 horas: Las puertas rojas.

CINES COMUNALES

CERVANTES (San Antonio).— 15 horas: El águila solitaria y Un rostro en la muchedumbre.
MUNICIPAL (San Bernardo).— 14 horas: El vampiro negro, Otros tiempos y Affaire en Montecarlo.
NACIONAL (Puente Alto).— 14 horas: La saeta rubia, El hombre y la bestia y La llamarada.
PLAZA (Puente Alto).— 14.30 horas: ...Y Dios creó a la mujer y Los jóvenes no lloran.
TALAGANTE.— 18 horas: Se solicitan modelos y Nunca hagan eso.

ULTIMA PAGINA DE ESTA EDICION
Edición de páginas.— Precio: $ 40.—

LA NACION

VIERNES 5 DE DICIEMBRE DE 1958
SANTIAGO DE CHILE

Pacificador de la familia chilena

★ ☆ ★ ☆ ★ ☆

ARRIBA, a la izquierda, Monseñor Caro, desde el balcón de su palacio arzobispal, saluda y bendice a los fieles, que se congregaron en la Basílica de la Merced para despedirlo, con motivo de su reciente viaje a Roma: a la derecha, avanza por la nave central de la Catedral, acompañado del Obispo Auxiliar, Monseñor Emilio Tagle; al centro, a la izquierda, Monseñor Caro, a poco de ser designado Arzobispo de Santiago, recibe el saludo de los Niños Cantores de Viena; al centro, habla por radio al país; a la derecha, postrado frente al altar de la Basílica de la Merced, recibe la Sagrada Comunión, de manos del Superior de la Orden Mercedaria, durante la última Semana Santa; abajo, a la izquierda, luego de su regreso de Roma, del Cónclave Papal, entra a la Catedral, para cantar un solemne Tedéum de Acción de Gracias; a la derecha, Su Eminencia, revestido de sus paramentos pontificales, oficia una solemne ceremonia litúrgica de Jueves Santo, en la Catedral.