TIEMPO PARA SANTIAGO: Aumento de la nubosidad. Disminucion de la temperatura.
TEMPERATURA DE AYER: máxima: 21,8° C a las 16 horas; mínima: 9,2° C a las 7.35 horas.
PREVISION GENERAL: Un fuerte aumento de la nubosidad registrará la zona comprendida entre Ovalle y Curicó, en tanto que se mantendrá cubierta la región de Chillán y la de Chiloé, con precipitaciones que se van extendiendo hasta Linares.

LA NACION

AÑO XLV — SANTIAGO DE CHILE, MIERCOLES 5 DE ABRIL DE 1961 — PRECIO: E° 0,05 — N.o 15.827

Edición de 18 páginas — En dos cuerpos

Crónica, Págs. 1, 2 y 3	5	Deportes, Págs. 11 y 12	13
Redacción	4	Hípica	13
Políticas	6	Económicos	14
Mapa	7	Bolsa del Trabajo	14
Cámara	8 y 9	Gremios	15
Valparaíso	9	Teatros	16
Cartas	10	Gran Mundo	17
		Comercio	18

POR AIRE, MAR Y TIERRA SE REALIZA

Dramática búsqueda del avión LAN

CON TODOS LOS ELEMENTOS DISPONIBLES SIGUE DESESPERADO PATRULLAJE

Después de 12 horas de infructuosa búsqueda aérea, terrestre y marítima del Douglas DC-3 N.o 210 de LAN-Chile, ocurrido con 24 personas desde el lunes, anoche se tuvo nuevo indicio del posible paradero del aparato, a través de un mensaje radiado a las autoridades navales por el capitán del buque pesquero "Arauco II". El capitán de la nave, Alberto Martínez, comunicó que el lunes, a las 20 horas, fue avistado desde el "Arauco II", que realizaba faenas de pesca a unas millas al noroeste de Constitución, un avión —presumiblemente el Douglas N.o 210— que volaba muy bajo sobre el mar y que se perdió tras unos bancos de niebla.

Como consecuencia de este informe, la Armada dispuso la concentración de sus efectivos en la zona de Constitución, que desde las 22 horas estaba siendo recorrida minuciosamente por el transporte "Angamos" y el patrullero "Lientur", además de la escampavía "Sobenes", a la que se ordenó navegar en dirección sur, hacia su base en Talcahuano.

Estas unidades, utilizando proyectores de alta potencia, iban dispuestas en líneas sucesivas, respecto a la costa, para buscar en esta faena durante toda la noche y la madrugada del martes. Cabe destacar que la comunicación del "Arauco II" coincide con una noticia desmentida ayer al mediodía, según la cual el piloto naval teniente Cabezas, había avistado manchas de aceite frente a Constitución, es decir, en la misma zona en que se intensificó anoche la búsqueda por parte de la Armada de Guerra.

INTENSA BUSQUEDA

La desaparición del Douglas DC-3 N.o 210 originó desde ayer en la mañana, a las 6.30 horas, una búsqueda gigantesca por aire, mar y tierra, en que participaron 29 aviones, 2 helicópteros, tres buques de la Armada, media docena de naves menores, 189 patrullas policiales montadas y otras 47 en vehículos motorizados. No obstante, estos esfuerzos no condujeron a otro resultado que la fijación de tres posibles áreas en que podría encontrarse el aparato adquirido por LAN-Chile en 1960, a un costo aproximado de 60 mil dólares.

RECONSTRUYEN LA RUTA

Las indagaciones practicadas establecen que el Douglas DC-3 N.o 210 salió de Castro, tocando luego en Puerto Montt, Temuco, ciudad esta última, de donde se dirigió en vuelo directo hacia Santiago, donde debía arribar a las 20.30 horas. El aparato tenía combustible para volar hasta las 22.30 horas.

A las 19.30, el capitán Silvio Parodi dio su posición: "Voy sobre Los Angeles, sin novedad". No obstante, 25 minutos más tarde, ya sobre Chillán, el mismo comandante solicitaba autorización para disminuir su altitud de vuelo a 2.150 metros, debido a la formación de hielo en las hélices y las alas. Se sabe que el Douglas carecía de "botas rompehielos", pequeños compartimentos de caucho situados en las alas, que al inflarse y desinflarse periódicamente, rompen el hielo que allí pueda formarse.

La autorización para disminuir altura fue concedida y minutos más tarde —cuando se supone que el avión volaba entre Parral y Retiro, unos 50 kilómetros al norte de Chillán, el aeródromo de Concepción, captó el aeródromo de Concepción, captó el mensaje del Douglas 210, en el que éste pedía permiso para descender allí un aterrizaje de emergencia. Debido a las malas condiciones atmosféricas, Hualpencillo demoró alrededor de diez minutos en comunicarse con el avión y otorgar el permiso, disponiéndose los preparativos de rigor en la pista. Posteriormente, hasta este momento, nada volvió a saberse del aparato.

LA AEROVIA 45

Entre las conjeturas que guiarán el segundo día de búsqueda, que se iniciará a las 6.30 horas, figura la de exploración de la aerovía 45. Esta consiste en una "carretera del cielo" que utilizan generalmente los aviones que viajan del sur hacia la capital, y de cuyo trazado no pueden apartarse sin autorización, para mejor control del tráfico aéreo. La aerovía 45 es un trazado entre las ciudades de Victoria, Curicó, Chillán o Quintero. Cada uno de los aeródromos citados tiene un radiofaro con una señal característica —el de Curicó emite morse las letras RCC—, y un radiocompás en el tablero de instrumentos indica exactamente al piloto, como una guía, la ruta que lleva y las desviaciones que pueda experimentar.

En base a este antecedente —el Douglas venía hacia Santiago por la aerovía 45—, se supone que el aparato puede haber sido desviado hacia la precordillera por el fuerte viento del noroeste, que soplaba entonces a 40 nudos —unos 70 kilómetros por hora—, según las observaciones meteorológicas. Como detalle inquietante, se recordó ayer, en círculos dedicados a la búsqueda, que los cerros cordilleranos del sector Parral-Longaví, último paradero conocido del Douglas, tienen una altura promedio de 2.300 metros, en tanto que el avión había recibido, sólo minutos antes de su último mensaje a Hualpencillo, permiso para disminuir su altitud a 2.150 metros.

La tesis de la precordillera es considerada como altamente probable por pilotos de la FACH y por Jorge Verdugo, uno de los más prestigiosos pilotos de LAN-Chile y tío de Hernán Verdugo, sobrecargo desaparecido. Sostienen dichos aviadores que el capitán Silvio Parodi —bimillonario del aire—, al verse en dificultades, pudo haber intentado desplazar su nave hacia la costa, sin poder cumplir la maniobra por el fuerte viento y las desfavorables condiciones climáticas.

EL VALLE CENTRAL

Por otra parte, junto a la hipótesis anterior, gran cantidad de rumores insistieron ayer en que el avión Douglas 210 había desaparecido en la provincia de Colchagua, en el valle central. Particularmente después de las 17 horas, informaciones no confirmadas, o desmentidas, reiteraron dicho sector como el paradero del aparato comercial. En torno a esta tesis, se produjeron las siguientes novedades:

En Chépica, localidad situada a 68 kilómetros hacia el sur-oeste de San Fernando, vecinos dieron aviso a Carabineros de la presencia de un avión "envuelto en llamas" que desfilaba hacia el oeste, vale decir, hacia la costa. Esta versión, que era investigada, hasta esta madrugada por patrullas policiales montadas, fue desvirtuada más tarde, al señalarse que el avión volaba en condiciones normales.

Una información similar, que aseguraba que el avión incendiado habría caído en el río Mataquito, fue descartada luego de una inspección por aviones de la FACH que participaron en la búsqueda.

Asimismo, Carabineros de Constitución investigó, en compañía del corresponsal de LA NACION, Pedro Pérez Rosales, un rumor similar, inspeccionando sin resultados las localidades campesinas de Nirivilo, Empedrado, Proboste, San Pedro, Las Cañas y El Parrón. En el mismo sector, el agricultor Alvaro Letelier, del fundo "Aromilla", declaró haber escuchado el paso de dos aviones sobre dicho punto, a las 20.15 horas del lunes.

No obstante lo anterior, los rumores coincidían hasta ayer en insistir en dicho sector como una de las áreas probables en que se encontraría el Douglas 210.

ZONA DE CONSTITUCION

Por último, aparte de las teorías que señalan la zona precordillerana frente a Parral y Longaví o la región del valle central, cercana a San Fernando, existe una tercera que se inclina por la costa vecina a Constitución como el sitio más cercano de la desaparición del aparato.

Al respecto, y fuera de las informaciones del "Arauco II" y la desmentida noticia que, según se sostuvo, fue proporcionada por el piloto naval teniente Cabezas, hay otros indicios que continúan indicando la zona costera de Constitución como la región donde debe buscarse con mayor intensidad. Sobre esta tercera zona, se dijo ayer lo siguiente:

El informe del "Arauco II" —que vio pasar un avión sobre el mar, a las 20 horas del lunes— coincide con versiones de pescadores de Iloca, caleta ubicada precisamente a unas millas al norte de Constitución, vale decir, el punto citado anteriormente por el capitán del pesquero. No obstante, un piloto de la FACH, el HC-51, piloteado por el capitán Eduardo Rodríguez, investigó el sector de Iloca, sin resultados. Pescadores de Constitución sostienen que vieron caer al mar un avión a 50 kilómetros al norte de ese puerto, pero esta versión tampoco ha sido confirmada, pese a la búsqueda realizada por tres aviones y un helicóptero de la FACH.

CAUSAS DEL CONTRATIEMPO

En cuanto a las causas que pudieron haber originado la desaparición del Douglas 210, existen también tres teorías distintas. La primera de ellas sostiene que el avión fue sorprendido por el hielo del que no pudo librarse a tiempo, impidiéndose las comunicaciones debido a que el mismo hielo pudo haber ocasionado la ruptura de la antena radial, o la corriente en estas emergencias. Debido a que la última comunicación se registró sobre Parral, el aparato puede haberse extraviado en la zona precordillerana, algo más al sur de dicha ciudad.

Otra versión es que el Douglas 210 fue arrastrado por el viento, de 70 kilómetros por hora, en dirección a la cordillera. A la altura comprendida entre Talca y Curicó. Y, finalmente, se cree que el avión pudo haber perdido el rumbo debido a las descargas eléctricas que pudieron haber afectado de manera decisiva el radiocompás, utilizado para navegar ante el sistema de radiofaros. Este método, se dijo está en uso desde hace 30 años, y en muchos países ha sido eliminado debido a este inconveniente.

LA BUSQUEDA MAYOR DE LA HISTORIA

Para ubicar el avión desaparecido, ayer se organizó la más grande búsqueda aérea, terrestre y marítima de que haya recuerdo en la historia de nuestro país.

Desde Los Cerrillos se organizó la búsqueda por sectores previamente delimitados por el Servicio Aéreo de Rescate (SAR) de la FACH, al mando del teniente Carlos García, experto en este tipo de operaciones. En esta labor participaron 25 aviones: siete de LAN-Chile, dos de la Brigada Aérea Policial (Carabineros), cinco de la FACH, uno de la Misión Aérea Norteamericana, uno del Escuadrón Aeronaval de El Belloto y diez aviones civiles, tanto de Santiago como de la zona comprendida entre San Fernando y Los Angeles. A estos efectivos se sumaron dos helicópteros FACH, piloteados por el capitán Juan Rodríguez González y el teniente Pedro Quinteros.

Cabe destacar que en la búsqueda aérea participaron, asimismo, el piloto fumigador Luis Carlos Ituarte, de nacionalidad argentina, quien recorrió la costa de Curicó, Talca y Maule. En el día de hoy se agregarán a la búsqueda cuatro bombarderos de ataque B-26, de Cerro Moreno, Antofagasta, enviados expresamente con ese fin.

Las indagaciones terrestres estuvieron a cargo de Carabineros que despachó un total de 236 patrullas —47 de ellas motorizadas— entre Rancagua y Los Angeles, para interrogar a cientos de personas, a fin de comprobar cada versión que apareció a medida que pasaban las horas. Gran parte de esas patrullas, por estar aún recorriendo quebradas y cerros, no ha informado a sus bases, siendo del caso señalar que en muchas localidades la carencia de teléfono ha constituido un grave obstáculo.

Por último, la Armada Nacional, que entró a actuar en la misma noche del lunes, destacó a la corbeta "Casma" para rastrear desde Puerto Saavedra, provincia de Cautín hacia el norte, mientras que la escampavía "Sobenes" hacía lo propio desde su base en Talcahuano, y el transporte "Angamos" se situaba en la costa de la zona central, al sur de Constitución. Desde anoche el "Sobenes" fue reemplazado por el patrullero "Lientur", que cubrirá, junto con el "Angamos", el sector de Constitución, en vista del informe proporcionado por el capitán del pesquero "Arauco II".

Todos estos esfuerzos quedaron enlazados por extensas líneas de comunicación, tanto de la FACH, Armada y Carabineros, como de la radio del Ministerio de Obras Públicas y estaciones de aficionados.

HOY SE REANUDA LA BUSQUEDA AEREA

La búsqueda aérea, que había sido interrumpida ayer, a las 18.30 horas, por la falta de luz natural y cielos cubiertos, será reanudada hoy a las 6.30 de la mañana. Desde Los Cerrillos despegarán, a esa hora, para dirigirse a las zonas que les sean asignadas, aviones LAN, FACH y de Carabineros. Los aparatos de la Fuerza Aérea van equipados con bultos en paracaídas, que contienen vituallas, medicamentos y aparatos de radio, junto con instrucciones para su manejo, en caso de que el Douglas 210 sea ubicado en un sitio poco accesible. Asimismo, el coronel de Sanidad de la FACH, doctor Marcial Baeza, estará situado con personal médico en Linares, para acudir en helicóptero a la zona donde se precisen sus servicios.

Personal de LA NACION, integrado por los reporteros Renán Andrade, Manuel Mendoza y los reporteros gráficos Oscar Rosales, Guillermo Pavez y Víctor Rojas, participó ayer en la búsqueda aérea, tanto en aviones como en helicópteros, en distintos puntos, proseguiendo hoy con su labor, a fin de informar exhaustivamente sobre este dramático episodio.

BERTY GONZALEZ, el más joven de los jugadores desaparecidos de Green Cross.

ELISEO MOURIÑO, el jugador argentino de Green Cross que fue con su equipo al sur, pero no jugó en Osorno. Desaparece antes de vestir la casaca de la cruz verde.

Este fue el último cuadro de Green Cross que vio el público santiaguino. La foto corresponde a su encuentro con Osorno, por la Copa Chile, jugado el 18 de marzo pasado en el Estadio de Universidad Técnica. Marcados con un círculo aparecen seis de los ocho jugadores que viajaban en el avión de LAN-CHILE, perdido en el sur. De pie, de izquierda a derecha, Alfonso Vega, David Hermosilla, José Silva y Dante Coppa. Agachados, Héctor Toledo y Manuel Contreras. Los restantes son: Maturana, Chacón y el arquero suplente. Albella, Díaz y Aravena, los tres últimos en la primera fila, no viajaron a Osorno por estar lesionados.

Comandante SILVIO PARODI, uno de los más experimentados pilotos de LAN, que conducía el Douglas DC3-210.

JOSE A. JOROUERA, 28 años, soltero, copiloto del DC-3. Sólo hacía un año que ingresó a la LAN.

ARNALDO VASQUEZ, el entrenador del Green Cross, que también viajaba en el Douglas DC3-210.

ANSIOSA ESPERA EN LOS CERRILLOS

IRMA DE SILVA, esposa del volante de Green Cross, José Silva, permaneció inmóvil todo el día, en un rincón del aeropuerto. Junto a ella, sus dos hijos, Raúl, de diez años, y Ximena, de ocho. A su derecha, con anteojos que cubren sus ojos llenos de lágrimas y rojos de tanto llanto, aparece la joven Luisa Barra de Hormazábal, esposa de Gastón Hormazábal, árbitro que viajó a Osorno acompañando al equipo de Green Cross como guardalíneas. Hormazábal y Luisa Barra llevan sólo tres meses de casados.

Lea HOY

ANTARTIDA: "Chile es el primer país que ha llevado a cabo actos de posesión efectivos en la Antártida", dijo ayer en el Senado el Canciller Vergara Donoso. El Senado aprueba hoy el Tratado Antártico. ..... (Pág. 6)

CALIFICADOR: Presidente del Tribunal Calificador de Elecciones fue elegido el Ministro de la Corte Suprema Osvaldo Illanes Benítez. ..... (Pág. 6)

ASTOR: Por disposición del magistrado sumariante la Brigada de Homicidios investigará la muerte de las víctimas del cine Astor. La Municipalidad deberá informar por qué no se exigió a la sala cumplir con la reglamentación vigente. ..... (Pág. 5)

AUTOBUSES: No podrán circular buses con emanaciones tóxicas. La Municipalidad dictó un decreto prohibiendo la entrada de estos vehículos a la comuna a partir de hoy. (Pág. 2)

MINERAL: Hoy será inaugurado el mineral "Las Adrianitas", en Copiapó. Ministros de Estado y el Embajador del Japón concurrirán a la ceremonia. ..... (Pág. 2)

OIT: La Organización Internacional del Trabajo ampliará su misión de expertos en Chile. Lo anunció David A. Morse, Director de ese organismo, quien se encuentra desde ayer en Chile. (Pág. 2)

LAOS: Fuentes diplomáticas autorizadas informaron que Rusia habría aceptado una proposición británica para establecer una tregua en Laos. ..... (Pág. 10)

MINERIA: Un experto norteamericano considera que América Latina debe recibir apoyo de su país para el desarrollo de sus inmensos recursos mineros. ..... (Pág. 10)

Ayer HOY y Mañana

Se recuperan heridos del "Pinto"

La Armada informó ayer que, se encuentran en franco estado de recuperación los tres heridos del Transporte "Pinto", que sufrieron un accidente al estallar un turbomotor de energía eléctrica de la nave.

Los heridos, el sargento segundo Ricardo Silva, el guardia marina de reserva Renato Miranda, y el sargento segundo Manuel Cáceres Letelier, están internados en el Hospital de Valdivia.

Charla de Pierre Lehmann

Hoy, a las 12.45 horas, los rotarios realizan un almuerzo en el Club de la Unión. El Vicepresidente Ejecutivo de la CORFO, Pierre Lehmann, dictará en esta oportunidad una charla sobre el Programa Nacional de Desarrollo Económico.

Ofrenda al templo de Maipú

Una delegación de profesores mendocinos hará entrega hoy, a las 10 horas, de una Banoera de los Andes y un cofre con tierra del campo de Plumerillos, al Templo de Maipu. Preside la delegación la inspectora general María Guerrero de Soza, quien visitó ayer al Director de Educación Primaria y Normal. A las 11 horas, los escolares de Maipu rendirán un homenaje al pie del Monumento a los Héroes.

Reglamento de calificación

Ayer quedó cursado en el Ministerio de Justicia el reglamento de calificaciones para el personal de la Oficina de Presupuestos de esa Cartera. También se aceptaron las renuncias de Abdón Sepúlveda, juez de letras de Yungay, y de Rafael Herrera, secretario del Juzgado de Letras de La Florida.

Jefe de Relaciones Públicas

Hoy asume la jefatura de la sección Relaciones Públicas del Comando en Jefe del Ejército, el capitán Fernando Lyon, quien se desempeñaba anteriormente en el Estado Mayor del Ejército.

El capitán Lyon cursó estudios de leyes como alumno libre en las Universidades de Chile y Concepción, y recibió su título en 1958.

Embajador japonés volvió del sur

La Embajada de Japón informó ayer que, el Embajador Mitsuo Tanaka regresó de su viaje de conocimiento a la zona sur del país. El diplomático japonés acompañado de su esposa, Atsuko Tanaka y del Agregado Civil de la Embajada, Yoshimi Yamada, visitó Puerto Montt, Puerto Varas, Valdivia y otros puntos de interés turístico de la región.

Vetarán congelación de arriendos

Se supo en el Ministerio de Economía, que el Presidente de la República vetaría la ley que prorroga por un año la congelación de arriendos, en aquellas disposiciones que legislaban sobre pago de servicios comunes. El Presidente de la República considera que las actuales disposiciones vigentes sobre esta materia, son suficientes para impedir abusos al respecto.

Armaduría de automóviles

Se reglamentará el articulado de la ley que autoriza la armaduría de automóviles en el territorio del país, y que libera del impuesto de fabricación a dichas armadurías, si cumplen con determinadas disposiciones. Hasta el momento, no había podido aplicarse por falta de esa reglamentación.

Piscina en el Parque Cousiño

El Departamento de Obras Municipales informó ayer que ha iniciado los estudios pertinentes para la construcción de una gran piscina en el Parque Cousiño, la que estará ubicada en el costado oriente del paseo y con frente a la Avenida Viel, a las calles Mac Clure y Comandante Chacón. El proyecto fue iniciado por la regidora Margarita del Solar. Su costo se calcula en cien mil escudos.

DIVERSAS PERSONALIDADES aguardaron ayer en Los Cerrillos al Director General de la OIT, David A. Morse. Entre otras, estaban Anita Figueroa, subdirectora general de la OIT —con quien aparece en el grabado—; el Subsecretario de Relaciones Exteriores, Fernando Donoso, y el jefe del Protocolo de la Cancillería, Hernán Cuevas.

OIT AMPLIARA MISION DE EXPERTOS EN CHILE

Lo anunció David A. Morse, Director de ese organismo, quien llegó ayer de visita a Chile

Ayer, a las 16.15 horas, llegó a Los Cerrillos, el director general de la Oficina Internacional del Trabajo, señor David A. Morse, acompañado de su señora, y de los señores Philippe Blamont, secretario del señor Morse, y José Luis Bustamente, director de la Oficina de la OIT, en Lima, para Sudamérica.

Cerca de las 20 horas, el señor Morse fue saludado en el Hotel Carrera, por LA NACION. El señor Morse, manifestó su agrado de regresar a Chile, donde viene invitado por el Ministerio de Relaciones. Hoy visitará a los Ministros de Agricultura, Economía, y Reconstrucción, Trabajo y Relaciones. También hará una visita a S. E. el Presidente de la República, don Jorge Alessandri R.

"En Chile, la OIT tiene una misión con 8 expertos, que cooperan con el Gobierno chileno —dijo el señor Morse—. Entre ellos hay expertos en albañilería, gasfitería, carpintería, estuco, obra de mano y adiestramiento de empresas. En general, todos relacionados con la construcción, en contacto con la CORFO y CORVI. Mis conversaciones con los personeros del Gobierno son especialmente para ampliar esta misión."

Además el señor Morse, se entrevistará con los sindicatos de obreros, empleados y organismos patronales

El viernes, el señor Morse, y señora, junto con sus ayudantes, se dirigirán a Buenos Aires, donde se celebrará la VII Conferencia Regional de la OIT, entre los días 10 a 21 de abril próximo.

Clausura para industrias que hayan alzado precios

El Ministerio de Economía, Fomento y Reconstrucción ha tomado conocimiento que algunos industriales han alzado los precios de sus productos, ya por aumentos directos, ya por medios indirectos, lo cual significa una trasgresión a la política estabilizadora decretada por el Supremo Gobierno.

Frente a estos hechos, dicha Secretaría de Estado ha dispuesto que la Dirección de Industria y Comercio lleve a cabo una encuesta en las tiendas y fábricas de esta ciudad así como en provincias para verificar cuáles son las entidades que han alzado el precio en sus mercancías. Las infracciones que se comprueben serán sancionadas con clausura de los establecimientos industriales que hayan infringido la estabilización de precios.

Adrienne Bolland en la FACH

Después de permanecer tres días en Santiago, cumpliendo un intenso programa de festejos, se dirige hoy, a las 16 horas, a Buenos Aires, Adrienne Bolland, la primera mujer que cruzó la Cordillera de los Andes, hazaña que realizó el 1.o de abril de 1921. Durante el día de ayer Mme. Bolland se entrevistó con el Comandante en Jefe de la Fuerza Aérea, General Eduardo Iensen, a quien declaró que volvería "aunque el tiempo pasa volando". Posteriormente se trasladó a la Base Aérea de El Bosque, acompañada de su comitiva, donde depositó una ofrenda floral en el Monumento a los Mártires de la Aviación Chilena, erigido en el Patio de Honor. Durante el almuerzo, el General Humberto Contreras, le hizo entrega de una plocha que la acredita Piloto de Guerra de la Fuerza Aérea de Chile. Desde Buenos Aires seguirá a Río de Janeiro, para retornar a París, donde reside. EN EL GRABADO: Mme. Bolland es escoltada por el representante general para Chile de la Air France, Marcos Van Kilsdonk, y el Capitán-Ayudante de la FACH, Arturo Silva, en los momentos en que se dirige a conversar con el Comandante en Jefe de la Fuerza Aérea, General Eduardo Iensen.

EDUCACION

NECESIDADES MATERIALES.— Dirigentes de la Federación de Profesores de Valparaíso se entrevistaron ayer con el Subsecretario de Educación y el Director de Educación Primaria, a quienes presentaron un memorándum sobre las necesidades materiales en las escuelas de la provincia. También se entrevistaron con el Subsecretario el diputado Alberto Decombe y la alcaldesa de Limache, Palmira Román, para hacerle presente la falta de medios y de material escolar, que sufren en esa localidad.

TELEVISION.— Desde ayer, a las 18 horas, y por una hora, permanecerá toda la semana en el aire una señal, por el canal 9 de televisión, de la Universidad de Chile. Esta transmisión tiene por objeto que los dueños de receptores de televisión ajusten sus aparatos de acuerdo a las modalidades del canal. Para mayores detalles técnicos, se puede dirigir al fono 93071, anexo 28.

CREACION DE LICEOS.— Ayer fue cursado, en el Ministerio de Educación, el decreto que crea los liceos 2 de Hombres, de Antofagasta, y 13 de Niñas, de Santiago. El primero cuenta con cursos de 1.o a 3er. año de humanidades, y el segundo, con 1.o a 4.o año. Ambos están atendiendo la matrícula, y comenzarán en breve sus clases.

No podrán circular buses con emanaciones tóxicas

El Alcalde dictó un decreto prohibiendo su entrada a la comuna, desde hoy

A contar de hoy, y por un decreto del Alcalde de Santiago, se prohibe la entrada y circulación en la comuna de todo vehículo que con sus emanaciones de gases tóxicos ponga en peligro la salud de los habitantes de la ciudad.

Este decreto tiene por objeto reducir los efectos del "smog" o bruma de gases nocivos que cubre la capital, y que tiene su origen en las chimineas, calderas, escapes libres y vehículos de la locomoción colectiva.

La resolución afectará principalmente a los autobuses Fiat, los que deberán ser retirados de la circulación o modificados substancialmente en su sistema de combustión. El decreto fue transcrito a la Dirección de Transporte y Tránsito Público y a la Dirección General de Carabineros.

La medida del Alcalde constituye un triunfo de la campaña de LA NACION.

Subidos créditos ha concedido Banco del Estado a autobuseros

Durante el año pasado el Banco del Estado otorgó 1.094 préstamos a empresarios particulares de la locomoción colectiva por un total de tres millones 620 mil escudos, a fin de mejorar estos servicios, según informó ayer la Superioridad del Banco.

Ello permitió a dichos empresarios importar diversas partidas de chassis que han sido carrozados en el país y otras que están ya carrozándose y que pronto saldrán a la circulación, todo lo cual ha contribuido a renovar el material rodante en mal estado y mejorar la locomoción en las grandes ciudades.

Breves

CARNETS ESCOLARES.— El Sindicato General de Dueños de Autobuses, informa a los directores de establecimientos escolares que el plazo para obtener el carnet escolar vence el 30 de abril próximo. Solamente la Escuela de Medicina ha enviado su lista visada por el Ministerio de Educación. Las listas deben ir a Carrera 86.

FIESTA DE DOMADURA EN QUINTA NORMAL.— La Asociación de Ciegos de Chile tendrá un beneficio en la Quinta Normal, el domingo 9 de abril, a las 15 horas, con el conocido domador Juan Rodríguez, y su conjunto de domadores.

CONSEJEROS REGIONALES DEL COLEGIO DENTISTICO.— Fueron elegidos los siguientes consejeros del Colegio de Dentistas de Chile: las Dras. Isabel Franulic, Julia Tridav, y los Drs. Hugo Morales, Juan Pequeño y Jorge Silva M.

MOTONETA EXTRAVIADA.— Ha sido extraviada la motoneta marca Lambretta patente 29194 de San Miguel Pertenece al vicesargento Eduardo Vega Henríquez, del Ministerio de Defensa Nacional. Es de color plomo y tiene las siguientes señales: "Ejército de Chile, Servicio Telecomunicaciones"

CURSO DE SANEAMIENTO.— La Escuela de Salubridad del SNS realizará el Décimoquinto Curso Internacional de Saneamiento. Se verificará entre el 19 de junio y el 19 de noviembre próximos. Además se dictará un curso de supervisión para inspectores entre el 20 de noviembre y el 20 de diciembre.

CONVENIO AEREO.— Se acaba de firmar un convenio aéreo entre las líneas Transcontinental que hacen la ruta entre Santiago, Nueva York-Santiago y la compañía belga de aviación SABENA.

Mediante este convenio, Transcontinental se hará cargo de la atención de carga y pasajeros de la línea belga en Sudamérica.

Autorizan fondos por 1.910.875 escudos para plan caminero

Un millón 910 mil 875 escudos se pusieron a disposición de las Direcciones de Pavimentación Urbana y de Vialidad, mediante decretos cursados ayer en el Ministerio de Obras Públicas. Estos fondos se destinarán para la ejecución de obras nuevas y continuación de otras en el país, y mantención de maquinarias y equipos.

Se autorizó además, el contrato para el proyecto definitivo de la variante del ferrocarril norte actual, para desviar el tramo de vía férrea que quedará bajo agua con la construcción del Embalse de la Paloma.

Otros 322.721 escudos se destinarán para la modificación de los contratos del mejoramiento del camino de Parral a Catillo, en 25 kilómetros, y terminación del Embalse El Yeso, ubicado en Santiago.

TRES RECLUIDAS SE FUGARON DESDE LA CARCEL DE COIHAIQUE

Tres recluidas en la Cárcel Pública de Coihaique se dieron a la fuga en la madrugada de ayer, sin que hasta el momento haya sido posible ubicarlas.

Las reos, que lograron escapar son María y Norma Velásquez, de 17 y 18 años de edad, respectivamente, y Carmen Vaccaro Ojeda, de 18.

Las hermanas Velásquez se encuentran procesadas por delitos de robo e infanticidio. Y la última, por robo.

Dada la rapidez con que desaparecieron del penal, la policía estima que contaron con la ayuda de otras personas ajenas al recinto carcelario. Por tales circunstancias, se realizan las pesquisas que el caso requiere.

SE ORDENO ACELERACION DE PROCESOS CRIMINALES

La Corte de Apelaciones de Concepción procedió a designar al magistrado Enrique Broghamer para que se constituya en visita extraordinaria en el Juzgado de Letras de Talcahuano hasta el 3 de abril, a fin de que se avoque al conocimiento, tramitación y fallo de los procesos criminales que tengan más de 6 meses de tramitación.

Este plazo informó el Ministro de Justicia, Enrique Ortúzar Escobar, podrá ser prorrogado de acuerdo al informe semanal que emita el Ministro visitador. La designación la hizo la Corte de Apelaciones de Concepción, de acuerdo a disposiciones legales que la autorizan para ello, y se las comunicó de inmediato al titular de Justicia.

Por su parte, el presidente de la Corte Suprema, Rafael Fontecilla, hizo presente al Supremo Gobierno, por intermedio de un oficio enviado al titular de Justicia, de la urgente necesidad de crear plazas de empleados indispensables para reemplazar a los detectives que dejen de prestar servicios en la Dirección General de Investigaciones. Al respecto, el Ministro Ortúzar expresó que el proyecto de ley que establecerá el sistema de jueces instructores creará las plazas indispensables en relación con el nuevo sistema judicial penal.

Compañía Eléctrica consumió mayor cuota de carbón

Aclaración de la Subsecretaría de Interior

La Subsecretaría del Interior entregó la siguiente aclaración respecto a informaciones sobre la incidencia del precio del carbón en el alza de tarifas de la Compañía Chilena de Electricidad:

"Con referencia a ciertas publicaciones de prensa que inciden en el alza de tarifas autorizadas a la Compañía Chilena de Electricidad Limitada, y que señalan que entre los factores que la determinaron estaría el mayor precio del carbón, lo que a juicio de los redactores de las citadas publicaciones no influiría en dichas tarifas, por encontrarse congelado el precio del carbón desde el año 1959, esta Subsecretaría, cumple con manifestar que, indudablemente, sus declaraciones formuladas hace algunos días no fueron bien interpretadas por algunos periodistas, toda vez que no habló de un mayor precio del carbón, sino que de un mayor consumo de este combustible, lo que lógicamente determinará que la Compañía deba efectuar un mayor gasto por este concepto.

"En efecto, en el presente año, la Compañía aumentará su generación térmica en 41.000.000 de KWH., sobre la generación de 1960, y para lo cual tendrá un mayor consumo de carbón de 27.880 toneladas. Esta mayor generación térmica estará destinada a satisfacer el crecimiento vegetativo del consumo eléctrico dentro de su zona de concesión, ya que, probablemente ENDESA no podrá entregarle un mayor suministro porque los embalses de sus centrales hidroeléctricas no han alcanzado a la fecha el nivel de trabajo correspondiente a años normales y estima que su capacidad generadora no alcanzará su valor normal".

EN LA MONEDA:

Venta de entradas para Mundial de Fútbol

22 mil se colocarán en el extranjero. Nueva reunión de la Comisión Coordinadora de Actividades no Deportivas del Campeonato

El 15 del mes en curso se iniciará la venta en el extranjero de 22 mil entradas para el Campeonato Mundial de Fútbol de 1962. Así lo informó el Subsecretario de Interior, Jaime Silva, al término de una nueva reunión de la Comisión Coordinadora de las Actividades no Deportivas del torneo. La reunión se efectuó bajo la presidencia del Ministro del Interior y se ocupó de preferencia de los aspectos de alimentación y alojamiento de los turistas que vengan al país a presenciar los partidos.

Donación de batidoras para los damnificados

10 batidoras de uso industrial donó la firma inglesa Kenwood a favor de los damnificados del sur. La información fue proporcionada por el Coodinador de la Ayuda al Sur, Luis Hoffmann, a quien corresponderá la distribución de la donación.

Representante de la UNICEF con Ministro del Interior

El representante en Chile de la UNICEF, Aníbal Valdés, se entrevistó con el Ministro del Interior y Salud, Dr. Sótero del Río, en relación a la situación de la infancia en la zona austral, especialmente en las provincias de Llanquihue y Chiloé. El señor Valdés acaba de regresar de un viaje a la región. También se conversó en la reunión sobre la ayuda que se propone otorgar la UNICEF para la atención materno-infantil y la higiene ambiental en la zona devastada, y sobre las medidas que debería adoptar el Gobierno para solucionar problemas relacionados con la materia. La ayuda de la UNICEF alcanzaría a un millón trescientos cincuenta mil dólares.

ENTREVISTA DE MINISTROS CON JEFE DE ESTADO

Sobre materias relacionadas con convenios de navegación conversaron con el Presidente de la República los Ministros de Relaciones Exteriores, Germán Vergara Donoso, y de Economía, Julio Philippi. Respecto al mismo tema, ambos Secretarios de Estado han estado celebrando reuniones en los últimos días.

Proyecto de empresa de telecomunicaciones

Presidida por el Ministro del Interior, se reunió la Comisión Nacional de Telecomunicaciones. Se continuaron estudiando diversos aspectos relacionados con la formación de una Empresa Nacional del ramo, [illegible] da por las repartic[illegible] tatales que poseen [illegible] de comunicación. En [illegible] unión quedó esbozado [illegible] proyecto de ley [illegible] materia.

Situación de pensi[illegible] de las Fuerzas Arm[illegible]

El Cuerpo de Gener[illegible] Almirantes en retiro [illegible] trevistó ayer con el [illegible] dente de la República [illegible] hacerle presente la [illegible] ción de los pensiona[illegible] las Fuerzas Armadas [illegible] rabineros. Señaló que [illegible] chos de ellos no alcanz[illegible] recibir mensualmente [illegible] sueldo vital. Al terminar [illegible] la entrevista, los [illegible] informaron que el [illegible] Estado les anunció que [illegible] en estudio un proyecto [illegible] respecto.

Hoy será inaugurado el Mineral "Las Adrianitas"

Ministros de Estado y el Embajador del Japón [illegible] rrirán a la ceremonia

Con la asistencia de los Ministros de Minería, Enrique Serrano; de Economía, Reconstrucción y Fomento, Julio Philippi; el Embajador del Japón, señor Mitsuo Tanaka, el presidente de la Compañía Minera de Atacama, señor Fukuoka, serán inauguradas hoy, en Copiapó, las instalaciones del mineral de hierro Las Adrianitas, y el puerto mecanizado de Calderilla.

Esta compañía se ha constituido bajo las leyes chilenas y con capitales japoneses, aportados por la firma Mitsubishi Mining.

Viajaron especialmente desde el Japón, para la inauguración, personeros de las empresas japonesas Yawata [illegible] mitono y Metal Min[illegible]

Los invitados volar[illegible] Copiapó en un avión [illegible] LAN, a las 7 horas, [illegible] ciar el regreso a las [illegible]

El programa se [illegible] la mañana, con la visita [illegible] instalaciones de la [illegible] Adrianitas; enseguida, [illegible] mitiva se trasladará [illegible] rilla, para conocer [illegible] del puerto mecanizado [illegible] do del barco "Santa [illegible] ru", que carga mineral [illegible] cho puerto, se ofrecerá [illegible] muerzo a los miembros [illegible] comitiva, Intendente de [illegible] ma, Alcalde de Cal[illegible] miembros de la mesa [illegible] Compañía.

Los muchos accidentes geográficos obligaron a los exploradores a cambiar el jeep por [illegible] llos u otros medios de movilización. El grabado corresponde a una de estas oportunidades. Gerardo Barría, ayudante del entomólogo Luis E. Peña, cruza uno de los numerosos [illegible] de Tierra del Fuego, en procura de nuevas pistas con las cuales desentrañar el misterio [illegible] mundo faunístico del sur de Chile. Ahora, el trabajo se ha trasladado a los laboratorios [illegible] habrá que esperar dos, tres o quizás cinco años para conocer todos los alcances de la [illegible] ploración.

Fantástico e ignorado mundo de fauna fue descubierto en el Sur

● Especies entroncadas a tipos que el tiempo ha relegado al mundo de la fantasía. ● Donde la tierra no existe: viento, agua, musgos y liquenes. ● Sesenta mil insectos diferentes. ● Entomólogos chilenos relatan un viaje de exploración de seis meses

Por ALEJANDRO ARELLANO

Sesenta mil tipos diferentes de insectos, de nuevas sub-especies y otros totalmente desconocidos hasta el momento, es el apasionante saldo de seis meses de exploración de un grupo de chilenos por las más australes regiones de nuestro país.

El expedicionario jefe, el conocido entomólogo Luis E. Peña, llegó a Santiago con el entusiasmo del navegante que descubre mundos nuevos. Su equipaje viene lleno de insectos que pueden tener parentesco con animales de su tipo que el tiempo ha confinado en el mundo de la fantasía. Extraños grillos con antenas de más de 15 centímetros que sólo viven en los lugares más oscuros del planeta, centenares de zancudos y otros de formas más exóticas aún. Hasta mariposas todavía no clasificadas en ningún tipo definido; éstas tal vez sean uno de los más importantes hallazgos del viaje: "encontrarse con especies desconocidas de mariposas es muy difícil", nos explica Peña.

El entomólogo fue secundado en estos estudios por tres ayudantes, Gerardo Barría P.; Jorge Rottmann, estudiante de Veterinaria, y Renato Porcel, práctico en estos trabajos. Equiparon un jeep con frascos, alcohol, formalina, redes, trampas especiales, equipo fotográfico y otros implementos que le daban al vehículo un serio aspecto de laboratorio ambulante.

La expedición contó con el respaldo del "Chicago Natural History of Michigan" y el "Museum of Comparative Zoology at Harvard". Este último confió a Peña la recolección de material para el profesor P. J. Darlington, quien está tratando de probar su tesis de que existen grandes relaciones faunísticas de Nueva Zelandia con el extremo sur de América. Al mismo tiempo, el doctor Teodoro Hubber, Director del Museo de Zoología Comparada, entusiasmado por los estudios de Luis E. Peña, ha anunciado que vendrá a nuestro país para complementar los trabajos del chileno.

La labor de los expedicionarios comenzó prácticamente en la zona de Valdivia, desde donde continuaron por el Lago Llanquihue, Petrohué y la pampa argentina hasta Punta Arenas. Desde acá fueron trasladados en una barcaza de la ENAP hasta Puerto Percy, en Tierra del Fuego. Bajaron a la región sur de Bahía Inutil, pasando por Porvenir, para llegar a Estancia Vicuña, en el corazón de la Isla Navarino. Acá las investigaciones se ramificaron, abarcando en distintos períodos Punta Delgada, Natales, Paine (por Argentina), hasta llegar a Perito Moreno, Chile Chico, Palena, luego Río Cisnes y, en general, todo el sector cordillerano de la provincia de Aisén. Durante todo el trayecto, Peña y sus ayudantes trabajaron minuciosamente llenando sus maletas con todos los secretos que la fauna chilena se obstina en esconder en estas apartadas regiones.

Los paisajes que enmarcaron los trabajos fueron tan variados como los hallazgos de la expedición. Desde las selvas vírgenes de Aisén hasta las orillas de caminos y carreteras. En las islas de Tierra del Fuego los e[illegible] dicionarios se encontr[illegible] con el lugar más des[illegible] del hemisferio austral: [illegible] pequeña isla Santa Inés [illegible] dos). "Allí —nos explica Peña— sólo encontramos [illegible] to, agua, musgos y líquenes. La tierra no existe y se [illegible] plantada por pantanos [illegible] ñascos. El único habi[illegible] con el cual nos topamos [illegible] fue un huarón rayado".

Como se comprende, [illegible] especialidad del entomó[illegible] Peña son los insectos; [illegible] esto no le hizo desd[illegible] otros seres de interés [illegible] fico. Cierto día se topa[illegible] una bandada de pato[illegible] tiojillos", extraños [illegible] res que hasta ahora ha[illegible] imposible domesticar[illegible] todo el mundo existe[illegible] dos de estos patos en [illegible] verío, uno vive en Co[illegible] y otro en Londres. Peña [illegible] turó tres ejemplares [illegible] trajo a Santiago. Hasta [illegible] todo marchaba perfecta[illegible] te y había esperanzas de [illegible] mar la primera familia [illegible] tiojillo" dentro de la [illegible] lización; pero una de las [illegible] patas se bañó por primera vez en un estanque y [illegible] novación le produjo la [illegible] acción que a las pata[illegible] ras fallecía, dejando a [illegible] pato en la desagradable situación de tener sólo esposa.

Roberto Usinger, [illegible] entomólogo norteamericano [illegible] había encomendado a [illegible] la misión de encontrarse [illegible] viarle a ese país [illegible] teriosas chinches que [illegible] leno descubriera en [illegible] sus viajes al sur. Según [illegible] primeras deducciones [illegible] chinches que en Chile [illegible] ron halladas parasitando [illegible] murciélagos en una [illegible] ria, correspondían a [illegible] de los insectos más [illegible] primitivos de cuantos [illegible] La araucaria se había [illegible] rado en las cercanías de [illegible] huaca, y para allá [illegible] los expedicionarios [illegible] bargo, allí les esperaba [illegible] sorpresa: murciélagos [illegible] ches y araucaria habían [illegible] arrasados por un [illegible] Fue la única desilusión [illegible] la aventura por este [illegible] mundo de la fauna [illegible]

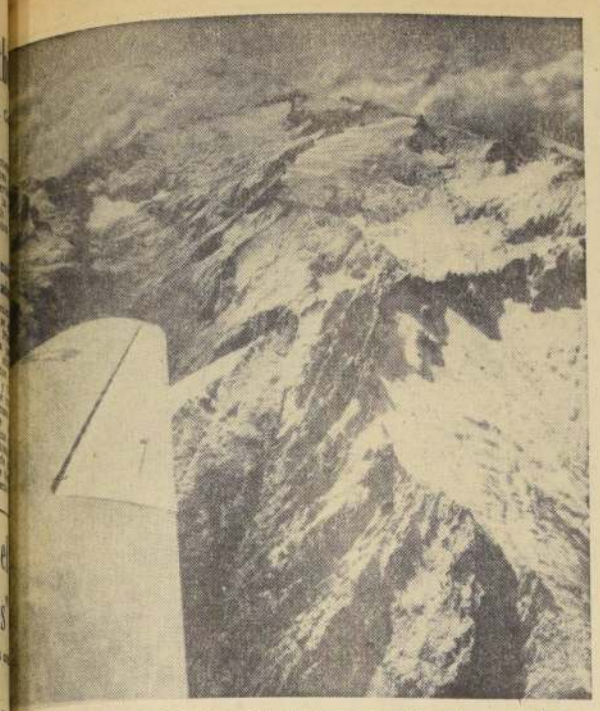

BUSQUEDA DEL APARATO desaparecido tampoco dejó de lado el rastreo de la zona cordillerana. Fuertes presunciones, muy lógicas de prever, hasta anoche, que el Douglas DC-3 pudo haber derivado hacia los contrafuertes cordilleranos, frente a Chillán, a raíz de los fuertes vientos reinantes y la dificultad que registraba el avión LAN a causa de la acumulación de hielo en las hélices y las alas. Alrededor de 20 aviones rastrearon ayer toda la zona cordillerana, pero sin resultados.

COMUNICADO OFICIAL DE LINEA AEREA NACIONAL

La Línea Aérea Nacional entregó ayer en la mañana el siguiente comunicado, con relación al avión perdido de esa Empresa. Dice el comunicado:

"En relación con la pérdida del avión DC-3 de esta empresa, se han iniciado labores de búsqueda desde poco después de las cuatro de la madrugada.

El avión había partido ayer desde Castro con pasajeros, aumentando a 20 en Osorno y cuatro tripulantes.

En las primeras horas de la mañana despegaron los aviones LAN DC-3, 211, que recorre desde Santo Domingo a Concepción, por la costa; un DC-3 205, que vuela entre Linares y Los Angeles, entre la cordillera y el valle central, y un Cessna, que sobrevuela entre Curicó y Linares.

El plan de búsqueda contempla la exploración compacta del terreno entre cordillera y mar.

Desgraciadamente la zona explorada no es la más apropiada para una exploración en detalle. Hay nubosidades en la cordillera que dificultan la búsqueda. En el valle central hay nubosidades bajas que impiden la observación visual clara.

El señor Enrique Gardeweg, propietario de un fundo en la zona de Constitución, comunicó a esta empresa que se le había informado que anoche, entre las 21.15 y las 23 horas, se había escuchado un avión de gran tamaño sobrevolando esa zona a una altura de 300 metros. El fundo del señor Gardeweg se encuentra a 25 kilómetros de Constitución.

En vista de este informe, se ha dispuesto concentrar más intensamente la búsqueda en ese sector.

La Fuerza Aérea de Chile, por su parte, ha trasladado dos helicópteros que han quedado con base en Linares en estado de alerta para participar en labores de rescate, si lo fuera necesario.

Además la FACH tiene preparado un avión ambulancia con toda clase de equipos y elementos para el socorro de los ocupantes del aparato.

La Línea Aérea Nacional tiene también listos para iniciar vuelos en cualquier momento, dos aviones más Convair y dos DC-3.

En estos momentos acaba de partir un Martin a Concepción, que lleva equipo médico y gasolina.

Todos estos aviones están provistos de equipos para las labores de rescate.

La LAN proporcionará de inmediato cualquier información que se tenga con relación a los vuelos de búsqueda que en estos momentos se están efectuando."

LA TRIPULACION DE UN HELICOPTERO estudia un mapa de la zona de Chépica e Iloca, donde ayer se intensificó la búsqueda del desaparecido Douglas de LAN. Los pilotos y tripulantes de los aviones de la FACH, de sus helicópteros y de los aviones civiles, tuvieron un intenso día de labores. Este grabado fue captado ayer, por nuestros enviados especiales, en el aeródromo de Linares.

LISTA OFICIAL DE TRIPULANTES Y PASAJEROS DEL DOUGLAS LAN

LAN, ha proporcionado la siguiente lista oficial de la tripulación y pasajeros del avión perdido. Piloto, capitán Silvio Parodi, domiciliado en calle La Tardía 5961; copiloto José A. Jorquera, General Eckdall 116; radioperador, Evaristo Casanova, General Saavedra 1115; sobrecargo, Hernán Echebarne, Vicuña Mackenna 5859. Los pasajeros son: María y Gabriela Andrade, que subieron en Castro; Dante Coppa, Mario González, Alfonso Vega, David Hermosilla, José Silva, Manuel Contreras, Eliseo Mouriño, Héctor Toledo y Arnaldo Vásquez, todos miembros del Club Green Cross, que subieron en Osorno. Del mismo destino: Berta González, Pedro Valenzuela, Luis Medina, Lucio Cornejo, Roberto Gallardo, Gastón Hormazábal, Armando Hitta, Guillermo Schabe, y Meisse Ríos. Eliseo Mouriño es el ex internacional argentino recientemente contratado por Green Cross.

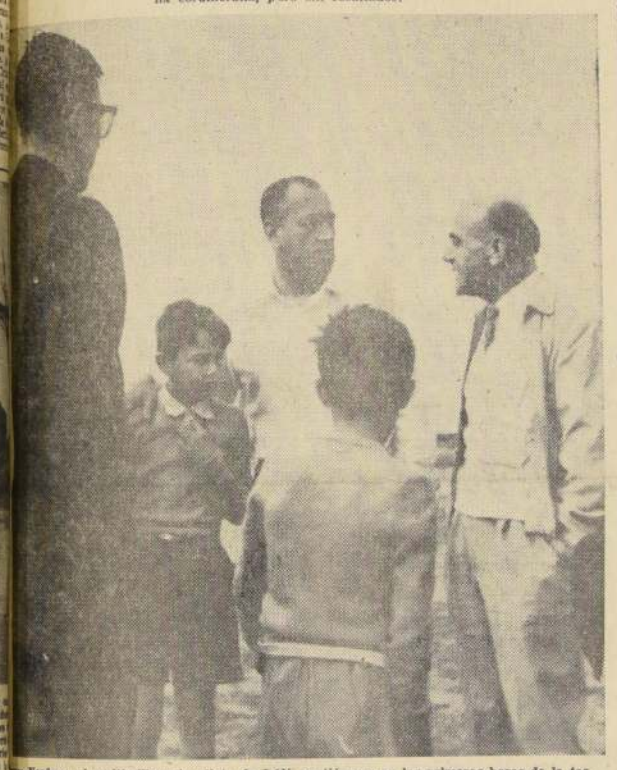

Hugo Verdugo, el multimillonario piloto de LAN, partió ayer en las primeras horas de la tarde al sector cordillerano de la provincia de Concepción después de haber recorrido toda la mañana zonas cercanas a la capital. Lleva doble empeño en encontrar el DC-3. Además de piloto comercial de la Línea Aérea Nacional, Verdugo es tío de Hernán Etchebarne, el joven copiloto del avión extraviado. Como participa de la tesis de que la máquina cayó en la parte cordillerana de Concepción, salió a comprobar que estaba en lo cierto. EN EL GRABADO conversa con el piloto Alfonso Caviguili y el reportero de LA NACION Manuel Mendoza en el Aeropuerto de Curicó.

DIJO TOLEDO A GUTIERREZ:

"Andate tú, yo no quiero morir"

La madrina de Alfredo Gutiérrez, da a conocer algunas impresiones vertidas por el sobreviviente de la tragedia

La trágica jugarreta del destino que al condenar a Héctor Toledo salvó caprichosamente a Alfredo Gutiérrez, le ha dado a éste un carácter especial en la lamentada tragedia. Tras el afán de conocer los detalles de lo que ocurrió en realidad en el aeródromo osorno, del porqué del cambio que hicieron ambos casi en el instante mismo de subir al avión, fuimos a la casa particular de Alfredo Gutiérrez, en Viel 1414. El intento resultó fallido. El muchacho greencrossino había vivido allí, pero recién se había mudado. En la casa señalada como suya vivía su madrina, doña Clementina Ceballos viuda de Donoso. El nuevo domicilio de Gutiérrez manifestó la señora Ceballos no conocerlo.

Insistimos haciendo valer muchas razones, pero a la postre tuvimos que convencernos que lo expresado correspondía a la realidad. Sobrecogida aún por la magnitud de la tragedia nos dio a conocer la señora Ceballos algunas impresiones que había recibido directamente de Gutiérrez.

"Alfredo está deshecho. Fue demasiado grande el golpe y recién ahora lo está sintiendo. Estuvo aquí no hace mucho, y parecía otro".

—Andate tú, le dijo Toledo, proponiendo cambiar de avión. Yo no quiero morir y me iré más tarde. Todo esto entre risas y bromas.

Al subir al avión recuerda Alfredo que Arnaldo Vásquez, también en tren de chacota, dijo: "En Francia una adivina me vaticinó que yo moriría en la cama. Por eso estoy tranquilo que no me pasará nada".

Vuelve la señora Clementina a recordar lo dicho por Gutiérrez, y expresa: "Alfredo salvó por milagro. Fue Toledo quien insistió para que cambiaran de avión. Esto, como es natural, ha contribuido a darle más intensidad a su dolor. Como dije, está deshecho y lo único que trata es olvidar y por lo que vi es muy difícil que lo consiga".

"Cuando llegó a verme no atinó a nada. Me abrazó y se puso a llorar como un niño. Dios quiera que el tiempo le dé la conformidad que necesita. Por el momento es preferible dejarlo solo. Así estará más tranquilo. Lo quiero como a un hijo y por eso sufro con su dolor."

JUGADORES y dirigentes del Club Green Cross pasaron largas horas en el aeropuerto de Los Cerrillos, esperando cualquier noticia acerca de sus compañeros desaparecidos. EN EL GRABADO aparecen 3 futbolistas de esa institución García (a la izquierda), Inaugente de la comitiva viajera que jugó en Osorno, con versa con sus compañeros Albella y Hurtado, que no viajaron porque están lesionados.

LA BUSQUEDA FRENTE A ILOCA

Esta es la extensa playa de Iloca, donde se concentró durante muchas horas la intensa búsqueda del DC-3 de LAN. Los informes del capitán del barco pesquero Arauco, aseguraron que en las últimas horas de la tarde del lunes había avistado a un avión volando a baja altura por ese sector, formaron un verdadero puente aéreo entre esta localidad y Constitución. Por tierra, al mismo tiempo, patrullas de Carabineros, Ejército y periodistas fracasaban en su intento de localizar el aparato desaparecido. La fotografía de este grabado fue captada por nuestro reportero gráfico Oscar Rosales que recorrió ampliamente la zona en una máquina de la Fuerza Aérea.

"MAÑANA TENEMOS QUE ESTAR A LAS TRES EN EL ESTADIO", DIJO EL ENTRENADOR VASQUEZ

Parientes protagonizan emocionantes escenas frente a sede de Green Cross.— Toledo debía viajar en otro avión: Cambió ubicación con Alfredo Gutiérrez

"No se olviden muchachos. Mañana tenemos que estar a las tres en el Estadio Ñuñoa". Estas fueron las últimas palabras que, en su condición de entrenador, dirigió a los jugadores de Green Cross Arnaldo Vásquez en el aeródromo Pampa Alegre, de Osorno, el lunes pasado.

El jefe de la delegación —John Arthur, ex funcionario del Banco Central— había confeccionado dos listas de jugadores para regresar en distintos aviones a Santiago. Uno, el que llegó, hacía escalas. El otro realizaría el vuelo directo. Esta última es la razón que tuvo el jugador Héctor Toledo (rancagüino, ex crack de Audax Italiano) para cambiar de avión.

"En el viaje de Santiago a Osorno sufrí muchos mareos" —explicó Toledo—. "Déjenme cambiar ubicación con Alfredo Gutiérrez. Prefiero el viaje sin escalas".

Naturalmente, nadie se opuso. Toledo obtuvo así, su pasaporte hacia la muerte, mientras que Gutiérrez eleva ahora su mirada al cielo, agradeciéndose el hecho de estar vivo sufriendo el torturante martirio que agobia el alma de quienes perdieron a sus mejores amigos.

Green Cross jugó el sábado pasado con Osorno por el torneo de la Copa Chile, perdiendo frente a la selección sureña por la cuenta mínima. El elenco de la cruz verde había permanecido dos años en la División de Ascenso, obteniendo su retorno a la Serie de Honor después de una campaña que lo ungió ganador con varios puntos de ventaja sobre su más cercano perseguidor, el Deportivo La Serena. Para reforzar sus filas, Green Cross contrató este año al jugador argentino Eliseo Mouriño, ex seleccionado de su país, quien arribó el jueves a Santiago. Entusiasmado con la posibilidad de conocer parte del sur de Chile, decidió partir con sus compañeros el día siguiente a su llegada. Mouriño también regresaba entre los pasajeros del desaparecido avión DC—3 de LAN-Chile.

Pero donde la tragedia hizo mayores estragos fue en el domicilio del árbitro Roberto Gallardo, designado por la Asociación Central de Fútbol para que sirviera de guardalíneas en el partido a disputarse entre Green Cross y la selección osornina. El domingo en la mañana, un hermano suyo había fallecido trágicamente al ser embestida la motoneta en que viajaba, por un camión que se dio a la fuga. En el seno familiar crepitaba el doloroso rumor por la pérdida del ser querido, cuando se conoció la otra ingrata nueva: la desaparición del avión en el que también viajaba Gallardo.

—¡Cómo es posible, Dios mío, cómo es posible!—, se escuchó en el domicilio de la familia. Y más que un lamento, era la angustiada protesta del hombre frente a lo inevitable y desconocido.

Otros cuatro miembros de la Asociación Central de Fútbol volaban también en el avión desaparecido: Luis Medina, director de la Asociación Nacional de Fútbol Amateur (iba como Director de Turno); Pedro Valenzuela, empleado de los Ferrocarriles del Estado (San Bernardo), liquidador de la Asociación designado para el partido en Osorno; y los árbitros Lucio Cornejo y Gastón Hormazábal, quienes, junto con Roberto Gallardo, tuvieron bajo su cargo la dirección del encuentro sabatino.

La Asociación Central de Fútbol resolvió, suspender, sin fijar fecha, el partido que debían jugar ayer los equipos de Colo Colo y Naval, de Talcahuano, en Santa Laura. El presidente del club Green Cross, Antonio Alvarado, luego de presidir el directorio, que se encuentra en reunión permanente, se constituyó en las oficinas de LAN a la espera de alguna información.

Tres aviones del Club están dispuesto a despegar de Tobalaba en cuanto se tengan indicios del paradero del avión desaparecido. La sede del Club está siendo asediada por madres, padres, hermanos, parientes y amigos. Con los dientes apretados y los ojos brillantes, todos preguntan lo mismo: ¿Qué se ha sabido? ¿Están vivos?

Y desde Buenos Aires se repiten los llamados telefónicos. Quieren saber qué ha pasado con Eliseo Mouriño. Todos, en el fondo, quieren saber algo de lo que les ha ocurrido a los pasajeros del avión. Pero hasta ahora, no hay respuesta. Sólo la inquietante posibilidad de que todos estén muertos.

LA NACION

Empresa Periodística "LA NACION", fundada el 14 de enero de 1917.— AGUSTINAS 1269.— TELEFONO 82222.— CASILLA 81,D.

PRESIDENTE DEL CONSEJO: Fernando Claro Salas. DIRECTOR: Marcos Chamudes.

Entre cigüeñas

—Mamá, ¿de dónde vengo yo?

Desarme a la manera del oso

El temor a un apocalipsis nuclear es tan vivo y tan lógico, que aparece como el mejor aliado para los sedicentes propósitos de paz y de proscripción de las armas atómicas, que algunos llevan a flor de labios, sin poder ocultar su intención perversa.

Que ésos están aprovechando al máximo esta coyuntura para sus propios fines, lo pone nítidamente de relieve la forma en que trataron de convertir una demostración antiatómica, en Londres, en una manifestación contra Estados Unidos.

Como si Norteamérica fuera la única potencia nuclear, un grupo de manifestantes se separó de la gran concentración en Trafalgar Square, para congregarse frente a la Embajada norteamericana, a vocear consignas de claro cuño soviético.

Naturalmente, no era ése el propósito de los que habían marchado desde largas distancias, para reunirse en la capital británica. Tanto es así que el anciano filósofo Bertrand Russell, ardiente partidario del desarme nuclear, pero, a la vez, hombre incapaz de hacer, deliberadamente, el juego al comunismo, que repudia, planteó la necesidad de que tanto los gobiernos de Oriente como los de Occidente cambien su política, para evitar "las posibilidades de un completo desastre".

Ello no es obstáculo, sin embargo, para que los partidarios, no del desarme, sino que del suicidio, pretendieran tergiversar la manifestación y presentar a las naciones occidentales como los países que se niegan a la cordura e incitan a la guerra.

Viejo y conocido juego, pero no por ello menos peligroso.

A este respecto, Salvador de Madariaga ejemplifica bien lo que busca la Unión Soviética con una fábula sobre desarme entre los animales.

Expresa que el oso convocó a las diversas fieras a una conferencia, y que en ella, con sus mejores modales, señaló la necesidad de que los animales pusieran término a su permanente guerra procediendo a desarmarse. Sus palabras fueron tan convincentes, su acento tan meloso, que las demás fieras, convencidas de su buena fe, acordaron, sobre la marcha, destruir sus "armas". Tigres y leones se cortaron las garras, el águila y otras aves de rapiña se limaron el curvo pico, en fin, fue el desarme general. Hasta el propio oso procedió a restar eficacia a sus más visibles atributos de lucha, como garras y colmillos. Enseguida, ante toda la inerme asamblea, dijo cínicamente: "Y ahora, queridos amigos, para sellar nuestra alianza, venga un gran abrazo".

Y, entonces, aunque ya era tarde, los pobres animales comprendieron el engaño: el oso hacía uso, simplemente de la más temible de sus armas.

Los pacifistas que, llevados de su angustia ante un peligro tan real y mortífero como el armamento nuclear, desean que Occidente proceda, sin más ni más, a echar por la borda toda su capacidad defensiva, deberían recordar esta fábula, que es más verídica que muchos hechos que los soviéticos se encargan de presentar como ciertos.

La tentativa de tergiversar la manifestación de Londres revela, bien a las claras, que el oso no pierde la esperanza de hacer realidad la fábula del abrazo.

CRITIAS

Empresas y obreros deben trabajar unidos en prevención de accidentes

Foro público sobre accidentes y su prevención, dio datos alarmantes

Estadísticas aún lejos de la realidad registran más de 100.000 accidentes por año, con una pérdida de trabajo equivalente al de cinco mil obreros por año y con una menor producción para el país superior a diez millones de escudos, expresó el ingeniero del Servicio Nacional de Salud, Tucapel González, en un foro público realizado ayer en el Auditorio del Ministerio de Obras Públicas para analizar "Los accidentes y su prevención". Esta fue la continuación del programa desarrollado para celebrar el "Día Mundial de la Salud". Dirigió el foro el gerente general de ENDESA, Reinaldo Harnecker, en su calidad de presidente del Consejo Nacional de Seguridad.

González manifestó que la producción nacional está gravada en más de 20 millones de escudos por año por los costos de los accidentes, lo que en último término afecta al consumidor. Por su parte, las empresas pierden, por concepto de costos indirectos de accidentes, más de 40 millones de escudos.

Intervinieron a continuación, el ingeniero Víctor Plaza, de ENDESA; Manuel Duarte y Luis Alarcón, en representación de los gremios de trabajadores; Abel Peralta, técnico en Seguridad del Servicio de Minas del Estado, y Ladislao Lira, gerente de la Asociación Chilena de Seguridad.

En síntesis, los puntos principales de estas intervenciones son los siguientes: el elevado número de accidentes que registra la producción nacional constituye un problema de tal magnitud que exige medidas inmediatas. Los empresarios, obreros, organismos estatales e instituciones privadas deben planear una acción común para atacar en forma integral la prevención de los accidentes. En el plano individual, las empresas deben actuar en conjunto con el sector obrero en el planeamiento de programas propios para evitar accidentes y finalmente, es indispensable fomentar la educación de seguridad en toda la escala social de la producción.

CONTINUACION DEL PROGRAMA.— Mañana, a las 11 horas, se inaugura una exposición sobre educación sanitaria escolar en el Hospital Calvo Mackenna, Avenida Antonio Varas 360. Dictarán charlas alusivas el doctor Rogelio Erazo, y el profesor Alfredo Cisternas. A las 18.30 horas, continuará el foro en el Ministerio de Obras Públicas, con el tema "Los accidentes en el hogar". El 7, fijado como el "Día Mundial de la Salud", habrá un acto solemne en el Salón de Honor de la Universidad de Chile, en el que hablarán los Ministros de Educación y Justicia, el Director General del SNS y se leerán las conclusiones de los foros.

INDUSTRIAL SUECO FUE CONDECORADO

Con la Orden al Mérito de Chile en el Grado de Oficial fue condecorado ayer el ciudadano sueco Axel Selander, gerente general de la Compañía Chilena de Fósforos, vicepresidente del Instituto Chileno-Sueco de Cultura y director de diversas empresas. La ceremonia tuvo lugar al mediodía en el Salón Rojo de la Cancillería e impuso las insignias el Subsecretario, Fernando Donoso, quien destacó, en breves palabras, el espíritu de empresa y las actividades en pro de acercamiento entre Chile y Suecia que ha evidenciado el agraciado en sus 30 años de permanencia en el país. Axel Selander agradeció la distinción y manifestó el cariño que sentía por esta tierra. Asistieron al acto el Embajador de Suecia, Harry Bagge, altos funcionarios de la Cancillería, de la Embajada y de la colectividad sueca.

Primero la vida humana

Los fatales consecuencias del siniestro en el Teatro Astor se mantienen presentes en la horrorizada conciencia pública.

Felizmente, parece que esta vez la opinión pública, que exige medidas eficaces y categóricas, no va a ser defraudada. La primera autoridad comunal, el Alcalde de Santiago, señor Ramón Alvarez Goldsack, y el cuerpo de regidores que lo secunda, han tomado el asunto en sus manos con prontitud y diligencia.

Sin descuidar la investigación concreta sobre las responsabilidades comprometidas en el infausto suceso, han ido derechamente al fondo del problema, que radica fundamentalmente en la inexistencia, estrechez o insuficiencia de los escapes de las salas de espectáculos públicos.

Salvo contadas excepciones, las salidas de emergencia de los teatros no son tales. Parecen calculadas para que los espectadores puedan desalojarlos en ordenada fila india. Ello es, sin duda, un absurdo para situaciones de real apremio, como incendios o temblores, en los cuales el público trata de escapar presa de terrible pánico.

Las cuestiones conexas, como la indebida asistencia de menores, la adecuada dotación de extinguidores de incendios y la existencia de personal suficientemente adiestrado para su manejo y muchas otras que tendrán que ser investigadas, no deben distraernos sobre el problema de los escapes. Estos, contrariamente a lo que ocurre, deben ser holgados y tanto o más expeditos que las entradas normales de las salas, a prueba de cualquier situación de emergencia. Ahí radica, fundamentalmente, la cuestión, y la autoridad la está encarando con acierto.

EN EL DIA DE LA CABALLERIA:

Bueras, el centauro

Nuestro país conmemora hoy la Batalla de Maipú, que selló la independencia nacional.

La tradición ha consagrado este mismo día para rendir homenaje a la Caballería, que fue la gran arma de la gesta emancipadora. Y su epopeya se confunde con la de quien mejor la encarna y representa: el coronel Bueras.

Personalidad fascinante, símbolo de la chilenidad. Civil y soldado a la vez, patriota que no quería honores ni entorchados, que sólo perseguía un derecho: el de luchar por su patria. Lo llamaban el Hércules chileno. Era fuerte, noble, bizarro. Un agricultor hijo de la Patria Vieja, que más que entrar al Ejército, formó el mismo su propio ejército. La tierra había templado sus músculos y su carácter y, en su hacienda de Aconcagua, el sueño de una nación libre y soberana lo enroló en la aventura de la emancipación. Sin otro uniforme que el poncho criollo ni más armas, en ocasiones, que sus propias manos —como cuenta la tradición—, llegó a convertirse en el terror del enemigo. Alma del batallón Granaderos de Chile, fue también su verdadero organizador, formándolo con robustos huasos de su propias tierras inflamados, como él, de ardiente patriotismo.

La gesta del coronel Santiago Bueras —que nunca fue, realmente, coronel— tiene ese sabor épico del Romancero. Yerbas Buenas, el Manzano y muchos otros combates vieron su bravura y valor temerario elogiados por José Miguel Carrera. La infausta derrota de Rancagua lo llevó al otro lado de los Andes. Pero no por eso flaqueó el infatigable héroe.

Comisionado por San Martín para levantar guerrillas en Aconcagua, su propia heredad, fue sorprendido y encarcelado. Pero los muros de una prisión no se habían hecho para él, y al poco tiempo estaba nuevamente al frente de sus hombres, en el campo de batalla, como segundo jefe del cuerpo de caballería Cazadores, del que era comandante el coronel Freire.

Maipú, donde fecundó con su sangre una tierra que ya era independiente, fue la apoteosis de la inolvidable epopeya que fue toda su existencia.

Cuando llegó el momento de eternizar en el bronce el recuerdo de la batalla de la que surgió una nueva nación, los descendientes del héroe descubrieron que su nombre faltaba en la placa adosada al monumento de la Plaza Maipú. Representaron esta enormidad a la autoridad correspondiente y, después de muchas investigaciones, un innominado personaje elevó al gobierno de la época un informe en el que señalaba que "el susodicho Bueras" no tenía derecho a que su nombre figurara en el monumento, porque no aparecía en las planillas de pago del Ejército de la época. ¡Qué iba a figurar!... ¡Si el mismo pagaba su ejército, a la tropa invencible que había formado con sus huasos de Aconcagua! Es ocioso decir que nadie escuchó al burócrata de informe, y que la patria no fue ingrata con el soldado que ofrendó su vida por ella.

El nombre de Bueras resplandece desde entonces, junto al de sus compañeros de gesta, debajo de la sentencia soberbia, pero justa, digna de los hombres que derrotaron a quienes derrotaron a las legiones napoleónicas: "A los vencedores de los vencedores de Bailén".

EGMONT

La Izquierda democrática latinoamericana

Por ROBERTO GARCIA-PEÑA

(De los Servicios Exclusivos de LA NACION)

La democracia americana está adquiriendo clara conciencia de la misión que le incumbe como orientadora y definidora de la latente y patente revolución continental. El fenómeno es importante porque permite esperar que la vasta inquietud social que alienta en todos los pueblos del hemisferio tome por cauce los fundamentos de una especie de neoliberalismo que está expresándose en todas estas naciones y creando la certeza firme de un valladar auténtico contra el riesgo de desviaciones comunistas.

* * *

El hecho es real y actuante en todas estas repúblicas y singularmente en las de una mayor tradición y madurez políticas. La izquierda democrática monta guardia en torno a los métodos que en la libertad tienen su ámbito más propicio. Sin ignorar que hay un genuino fermento revolucionario, los partidos democráticos toman las banderas y están sirviendo en todas partes de instrumento de acción y de concreción de los difusos anhelos populares. Enfrentadas a la realidad de un instante de decisiones históricas trascendentales, las aludidas colectividades políticas asumen la responsabilidad de su mensaje y valerosamente oponen las fórmulas liberales al impetuoso avance de quienes quisieran ver deformada la índole y la moral de estas patrias nacidas más o menos simultáneamente a la vida independiente y libre, y todas ordenadas dentro de los conceptos filosóficos que en las revoluciones de los Estados Unidos y Francia tuvieron su alborada de fervor y de sangre.

* * *

Y es así como hoy puede observarse que el aprismo peruano, la Acción Democrática de Venezuela, el movimiento que tiene no sólo en Costa Rica sino en toda la América Central como personero suyo a José Figueres, el liberalismo colombiano, el radicalismo chileno, el radicalismo argentino, las fuerzas liberales del Ecuador, los colorados del Uruguay, los grupos democráticos del Brasil, asumen dentro de un nuevo criterio demoliberal la función rectora de conducir sin extravíos ni extremismos el germen que alienta desde el Río Bravo a la Patagonia, y al cual se refirió el Presidente Kennedy con clara visión de estadista y honesto entendimiento del complejo problema continental. Mientras en Cuba una revolución, que pudo tener definidos perfiles democráticos, tuerce su rumbo y se precipita desorbitada y violenta en manos del comunismo internacional, las agrupaciones de la izquierda democrática latinoamericana se alzan beligerantes contra aquella amenaza y cierran apretada fila en defensa de la dignidad del hombre, sin renunciar al empeño de ver segura y triunfante una auténtica justicia social.

* * *

Líderes de tan insospechable valor revolucionario como Víctor Raúl Haya de la Torre, creador de un movimiento de hondas raíces populares, no vacilan en levantar su voz ardorosa y clamante para convocar una vez más la conciencia y el sentimiento continentales contra el impetuoso avance de empresas disolventes, que intentan destrozar los cimientos mismos de nuestra democracia para edificar sobre sus ruinas la fábrica de una revolución negadora del hombre. Palabras suyas advirtieron hace pocos días en Lima la urgencia de la cohesión ante el afán desembozado de quienes pretenden entregar la esencia y la existencia de estas naciones a la voracidad de un imperialismo extracontinental, implacable y avasallador. "En la historia de América —dijo Haya en la Plaza de San Martín de la capital peruana— tenemos varios casos de vendepatrismo... Hasta ahora sólo fue a la derecha... Lo que es nuevo es el vendepatrismo hacia la izquierda. No podemos confundir lo que hay de ideal, de auténtico, de justo en el comienzo de la revolución cubana y lo que hay de entreguismo, de sumisión, de acatamiento a algo antiamericano y totalitario que está en contra del sentido tradicional de nuestro ideal de pan con libertad". Y agregó estas admoniciones perentorias: "... Rusia no le regala a nadie nada. Lo presta, lo invierte y cobra intereses... No tenemos por qué tener a la doctrina comunista. No. Ha fracasado, dijimos que iba a fracasar y seguirá fracasando... En un país totalitario, los derechos de organización obrera, por ejemplo, y las huelgas son crímenes. En un país democrático, los derechos de organización obrera y las huelgas son y serán derechos respetados y respetables."

* * *

La beligerante actitud del aguerrido y austero caudillo aprista coincide con la que ha debido asumir desde el Gobierno otro enérgico militante de la izquierda democrática latinoamericana, Rómulo Betancourt, quien desde la presidencia de Venezuela ha tenido que hacer victorioso frente a la agitación de extremistas movidos por el comunismo o inspirados en las hirvientes fuentes del castrismo cubano. El Mandatario ha logrado evitar la tempestad desatada al mantener con serena firmesa su orientación democrática de su gobierno y procurar resolver, sin menoscabo de la libertad, las urgencias de su pueblo, como lo ha conseguido con la ejecución de una ejemplar reforma agraria. Y el caso de Betancourt tiene su par en el del Presidente Lleras de Colombia, en el del Presidente Frondizi de la Argentina, en el del Presidente Alessandri de Chile. Porque la verdad es que el continente ha recobrado en su inmensa mayoría, renovándola con un nuevo sentido transformador, su vieja mentalidad liberal, sin la cual no le sería posible lograr el cumplimiento de su misión universal ni la exacta expresión de su mensaje ecuménico.

* * *

No sería completo el análisis de este estimulante fenómeno evidente si no registráramos, como otra de sus manifestaciones, el nuevo aliento que quiere dársele desde la Casa Blanca de Washington a la democracia continental. Porque el plan del Presidente Kennedy no es sólo un concreto programa de ayuda, sino principalmente un ambicioso prospecto de realizaciones liberales enfocadas con un profundo y ardiente entendimiento del entrañable problema que ante sí tienen todos nuestros países. Kennedy no se limitó a una efusiva reiteración de promesas, sino que invitó a todos los latinoamericanos a darle remozado ímpetu a la revolución americana, vista ya desde otros ángulos en sus proyecciones humanas, pero siempre nutrida por la fuerza espiritual de un liberalismo que no puede fenecer si es que América Latina quiere ser de veras ese continente de la esperanza, que una retórica manida nos viene ofreciendo de tiempo atrás sin darle al concepto, como ahora sí empieza a dársele, un contenido vital, con base en la tremenda realidad de nuestra circunstancia. Por ello la era que parece iniciarse y que encuentra alertos a los partidos de la izquierda democrática latinoamericana tendrá que ser de dinámica batallar. No se nos invita al conformismo. Se nos ha lanzado un reto para que pongamos en fecunda movilización todas nuestras energías. Se nos ha convocado a hacerle frente a la amenaza de una filosofía disociadora pero no para oponernos torpemente a sus diabólicos medios de propaganda y proselitismo, sino para crear con fundamento en la verdad de la democracia los instrumentos que nos permitan garantizar la redención del hombre americano, enalteciéndolo simultáneamente en su autenticidad y su dignidad. Es esto lo que los partidos liberales del continente han comprendido y esto lo que enciende ahora las llamas de su fe, de su voluntad y de su inteligencia.—

(A. L. A.)

ARTE Y CULTURA:

EN SALA MACCABI ENSAYARA LA O. SINFONICA

Desde esta semana, la Orquesta Sinfónica de Chile, efectúa sus ensayos en la Sala Maccabi, local inaugurado el año pasado en calle Serrano esquina de Tarapacá, que fuera cedido para este objeto, al Instituto de Extensión Musical, por sus administradores.

El cambio de local de ensayo ha sido motivado por la clausura del Teatro Astor, debido al principio de incendio producido el domingo recién pasado.

CONFERENCIA SOBRE TURISMO

Hoy miércoles se efectuará en el Instituto Chileno-Francés de Cultura una charla sobre turismo, auspiciada por la Embajada de Francia, a través de los Servicios Oficiales de Turismo Francés.

Ella será dictada por el Dr. Humberto Solovera, quien ha viajado más de veinte veces a dicho país, y que hablará sobre el tema: "El arte de viajar económicamente a Francia". La charla, que se iniciará a las 19 horas, será ilustrada con tres documentales: "París de noche", "La Costa Azul" y "La vida de los pescadores franceses". La entrada es libre.

ACTUARA EN SANTIAGO.— Charlie Byrd, el guitarrista norteamericano, ex alumno de Segovia, actuará en el Cine Capri, en dos fechas: la primera, el sábado 15; la segunda, el miércoles 19 del presente. En ambas oportunidades actuará en funciones de vermut y noche. Byrd interpretará igualmente trozos clásicos y piezas de jazz.

Cellista M. Rostropovich llega el próximo domingo

El próximo domingo llegará a Santiago el violoncellista ruso Matislav Rostropovich, quien realiza una jira por algunos países latinoamericanos. En Santiago ofrecerá dos conciertos junto a la Orquesta Sinfónica de Chile, bajo la dirección de Agustín Cullell, el primero será el 11 de abril, el segundo en Re Mayor, op. 101 y el segundo en Re Mayor, op. 58 para Cello, en La Menor, de Schuman.

Conferencias, Exposiciones, Mús

HOY

JOVEN PINTURA.— Obras de pintores jóvenes chilenos. En la Sala Libertad. Agustinas [illegible] piso tercero.

ESPACIO Y COLOR EN LA PINTURA ESPAÑOLA.— Exposición de pintura abstracta de España. Museo de Arte Contemporáneo.

[illegible]NA LOZANO.— Oleos en la Sala de la Universidad de Chile.

ORQUESTA FILARMONICA DE CHILE.— Concierto en el Estadio de la Universidad Técnica (Quinta Normal). Dirige, Juan Matteucci, a las 19 horas.

CENTRO BAHA'I.— Charla pública, en Avenida Barros Borgoño No. 44, Providencia. Tema: Comienzos de la Fe Bahá'í. A las 19.30 horas.

PERMANENTE

MUSEO DE BELLAS ARTES.— Reabierto al público, en horarios habituales, de mañana y tarde.

MUSEO DE ARTE POPULAR.— Cerro Santa Lucía. Martes a sábado: de 10 a 12.30 y de 15 a 18.30 horas. Días domingo: de 15 a 18 horas.

MUSEO HISTORICO NACIONAL. — Miraflores 50. De martes a sábado: 9 a 12.30 horas y 15 a 18 horas. Días domingo: de 15 a 18 horas.

BIBLIOTECA NACIONAL —Alameda esquina Mac-Iver. De lunes a viernes: 9 a 12.30 y 15 a 20.30 horas. Sábado: 9 a 12.30 y 15 a 20 horas. Días domingo: de 15 a 18 horas.

MUSEO DE HI[illegible] NATURAL.— Re[illegible] los días hábiles. [illegible] mañana y tarde.

MUSEO PEDAGO[illegible] Dieciocho 148. De [illegible] viernes: 14.30 a 18 [illegible] Días sábado: de 9 [illegible] horas.

PALACIO DE LA [illegible]BRA.— Compañía [illegible] lunes a sábado: 10 [illegible] ras, y 16 a 21 horas.

MUSEO BENJA[illegible] CUÑA MACKENNA. [illegible] Vicuña Mackenna [illegible] tes a sábado, de 10 [illegible] ras. Domingo, de 10 [illegible] ras.

MUSEO DE ART[illegible] TEMPORANEO.— [illegible] en horarios habituales [illegible] cepto los días lunes.

Los Miércoles de Germán ARCINIEGAS

EL IRREDUCTIBLE LA PI

FLORENCIA.— La semana en Florencia fue de escaramuzas savonarolianas. Un partido que se ha considerado como la reencarnación del fascismo decidió celebrar una convención política. La Pira, que ha vuelto a ocupar el gobierno del común como síndaco, sin perder instante, se entendió con los propietarios del teatro en donde debería celebrarse la reunión, para que cancelaran el permiso, y lanzó un manifiesto apocalíptico: Italia no puede retornar a aquellos tiempos en que no había libertades, se perseguía a los judíos, se destruían las bases cristianas de la sociedad. A La Pira, socialcristiano de inclinación de izquierda, hicieron coro los comunistas. Cuando los convidados a la convención fascista llegaron a su junta, encontraron cerradas las puertas. Vociferaron, y vociferaron a su turno los adversarios. El forcejeo paró en narices y vidrios rotos, y aun algún automóvil patas arriba.

He venido hoy, domingo, a Florencia, y para recordar tiempos pasados me he acercado a "la misa de La Pira" en Sancti Apostoli, y he encontrado al mismo predicador laico de otro tiempo. La Pira preside la grande asamblea de las mujeres más pobres de la ciudad. Son las cojas, ciegas, reumáticas, desposeídas, que van llegando con un saco de plástico, para recibir al final de la misa un enorme pan francés que huele en las canastas, como si acabara de salir del horno. Como lo vi hace seis años, La Pira sale al atrio cuando sacan las enormes canastas, y le asedian las ciegas, las cojas, las reumáticas, las desposeídas, que van a presentarle sus miserias y sus esperanzas. Cuando ha hablado con todas y ha recibido las cartas en que cada una le pinta su caso, se aleja camino de la Badía, donde le esperan los varones cojos, reumáticos, ciegos, desposeídos. Queda entonces en la placiita de Sancti Apostoli la asamblea de las viejas que mira en el síndaco una especie de santo de abrigo gris que lleva en los bolsillos monedas de cien liras para que cada cual reciba la que le da diacretamente, mientras echa atrás la cabeza para mirar mejor con sus anteojos de miope y ver y oír a sus amigas pobres. Veo a La Pira alejarse acompañado de las dos o tres últimas viejas que le hacen por espacio de un par de cuadras las recomendaciones finales. Y me quedo conversando con las de la asamblea, que me dicen todas lo mismo: ¡Qué hombre! ¡Es un santo! Dios nos lo conserve toda la vida...

Llego a la Badía cuando ya la misa está comenzada, pero veo que La Pira aún no ha entrado. Alguno le detiene en la puerta, anticipándole sus quejas. Al fin, se despiden. Cuando entra el síndaco al templo, los viejos están cantando: ¡Salve, hostia divina! En el presbiterio, ocupando los bancos, en donde suelen sentarse las dignidades de la iglesia o del Gobierno, hay dos docenas de los pobres más viejos y enfermos, que para acercarse a comulgar necesitan ayudarse unos a otros: los cojos a los ciegos, los tuertos a los reumáticos. La presencia de La Pira se siente en el aire, en las miradas que se animan y se hablan. En el momento de bendecir las canastadas de pan, colocadas frente al presbiterio, el viejo sacerdote —también es un viejo a quien hubiera pintado el Español Greco— lee en el libro unas cuantas sentencias, y luego se lo pasa a La Pira. La Pira dice la última oración, cierra el cronometro, y comienza a hablar.

Hoy es, dice La Pira, el día de San José. "Yo saludo a todos los que se llaman José. Qué felices ellos que llevan el nombre del patrono de la iglesia. Y como un carpintero, [illegible] los artesanos de [illegible] Que San José de [illegible] res trabajo y gan[illegible] mos a rezar [illegible] los zapateros, por [illegible] barteros, por los [illegible] por los que arreglan bicicletas, por los [illegible] jan en los [illegible] el pueblo trabajador, y del mundo [illegible] ve María..." Es [illegible] vamos a tener [illegible] Es la fiesta de la [illegible] y no creo que [illegible] florentino que [illegible] día a la iglesia [illegible] madona. Y será [illegible] San Gabriel, el [illegible] anunció a la Virgen [illegible] da de Dios. Todos [illegible] símbolos de la pa[illegible] paz en el mundo [illegible] felicidad, no habría [illegible] no habría pobres. [illegible] Pero el mundo [illegible] cia la paz. Ahora [illegible] tendiéndose Francia [illegible] lia. ¿Lo veía? Bi[illegible] que se aleja, que [illegible] Yo he recibido [illegible] una carta de los [illegible] gelinos. Comienza [illegible] cher ami. Mi [illegible] Mon Frère en Dieu [illegible] mano en Dios. [illegible] es un musulmán. [illegible] su hermano en Di[illegible] mos que así ya [illegible] hacia la paz de [illegible]

Termina el elo[illegible] la distribución de [illegible] co, oloroso, que [illegible] el incienso. El [illegible] Florencia, el reloj [illegible] cia, apenas, dieciocho horas. Pero el [illegible] jardín de la Badía [illegible] proyecta desde el [illegible] belleza finísima de [illegible] piedras y de [illegible] bla de los cipreses [illegible] de los reumáticos [illegible] poseídos, se arrima [illegible] torno a sintiendo [illegible] con su pan fresco [illegible] lega de plástico [illegible] en periódico, [illegible] que se aleja, y se [illegible] ciego que pide [illegible] co, para la capilla [illegible] Nicolás, en el Vía[illegible] una mujer que [illegible] con La Pira [illegible] le saltan las lágrimas [illegible] ojos. En las manos [illegible] co apenas si cabe [illegible] tas.

Son cosas que [illegible] ocurrir sino en [illegible] explica Savonarola [illegible] un recóndito [illegible] no, y una [illegible] se anuden en [illegible] das mágicas [illegible] todos el mundo [illegible] nismo La Pira [illegible] Savonarola [illegible] Leonardo, del [illegible] ci. Una vez [illegible] decía La Pira: [illegible] cupe usted del [illegible] ruso: eso ya es [illegible] como toca [illegible] mo en todas [illegible] hay algo bueno [illegible] bueno lo tomamos.

(A. L. A.)

PINCELADAS.—

Bolsones

Esos voluminosos bolsones que cuelgan de las manos de los más pequeños escolares son un misterio para los abnegados pasajeros de la locomoción colectiva. ¿Qué llevan? ¿Libros, sandwichs, membrillos? No lo saben los padres. Lo ignoran los maestros. Pero, sí, los sienten las canillas de quienes a ellos se acercan. Es como si tales penecas quisieran impresionar que ahí, dentro de esos cueros, va la sabiduría que debe asimilar el homo sapiens para el siempre imprevisto futuro. Pesan como piedras los sesudos textos que les enseñan que la o es redonda, porque no puede ser cuadrada. Y los hombres del mañana que echan a sus bolsones de todo, como en botica, además de estar creando músculos, ponen a prueba que el espacio dentro de una máquina transportadora de gentes es como el del caballo del diablo, que se alargaba cuando más chiquillos trepaban sobre su elástico lomo con recargado olor a azufre.

Por tan aplastante sobrecarga que comienzan llevando nuestros niños debe ser que hay tantos chilenos prematuramente cansados.

O. CABRERA LEYVA

POR DISPOSICION DEL MAGISTRADO SUMARIANTE:

La Brigada de Homicidios investigará muerte de las víctimas del Teatro Astor

El Tribunal envió oficio al Municipio preguntando las razones por las cuales no se exigía a esta sala cumplir con los reglamentos vigentes

Informes al Cuerpo de Bomberos, al Instituto Médico Legal y la Superintendencia de Seguros fueron pedidos ayer tarde por el Juez Arancibia

La Brigada de Homicidios, por disposición del juez del Primer Juzgado del Crimen, inició anoche las investigaciones sobre las causas que provocaron la muerte de la señora Helia Luna Lamothe de Santa Ana y de su hijo Carlos Enrique Santa Ana Luna, en el incendio del domingo en la tarde en el cine Astor. Igualmente, envió un oficio al Municipio de Santiago inquiriendo las razones por qué en esta sala no se exigía el cumplimiento de los reglamentos que existen para garantizar una mínima seguridad a los espectadores.

Otros oficios enviados por el magistrado, don Armando Arancibia, están dirigidos al Instituto Médico Legal, para que informe sobre los resultados de la autopsia de los restos de las víctimas; al Cuerpo de Bomberos de la capital, para que investigue e informe sobre las causas que originaron el incendio, y a la Superintendencia de Seguros y Sociedades Anónimas, para conocer la cuantía de los seguros y daños sufridos por el cine Astor.

Con estas diligencias, además de haber interrogado a los acomodadores, Diego Soto y Carlos Alvarado, puso término el magistrado a sus actuaciones de ayer, que se iniciaron con una visita ocular al sitio del siniestro.

LA VISITA OCULAR

El juez subrogante del Primer Juzgado del Crimen de Santiago, don Armando Arancibia, acompañado del actuario Domingo Díaz y del personal de la Sección Dibujo y Planimetría, de Ingeniería Mecánica, de Química y Física, de Electricidad e Incendios y de Fotografías, del Laboratorio de Policía, junto al Comisario jefe de esa unidad, se constituyó a las 10 horas en el teatro Astor, para una nueva investigación.

El examen ocular se inició con la revisión de las instalaciones eléctricas, para comprobar si el fuego había tenido su origen en un cortocircuito, que pudo haber prendido las cortinas.

El administrador de la sala, Arturo Shertzer, que continúa detenido, había informado que las cortinas habían sido limpiadas el domingo con bencina blanca. De acuerdo con los técnicos, habría bastado un fósforo, o una breve chispa, para que inmediatamente se originara un incendio, lo que pudo haber ocurrido en esa oportunidad, ya que el líquido, a pesar de su volatilidad, aún conservaba la humedad.

OTRO PELIGRO

Otra comprobación del tribunal durante la visita ocular de ayer en la mañana, fue que el revestimiento de las paredes interiores está hecho sobre algodón, cubierto con una tela. Otras salas santiaguinas se encuentran en las mismas condiciones.

A lo anterior se suma el hecho de que las puertas de escape estaban cerradas con fuertes candados, lo que aumentaba apreciablemente el peligro.

NIÑOS BUSCADOS

También, aunque en círculos judiciales no se le ha dado mucha fe, se dieron instrucciones para que el personal de la Primera Comisaría Judicial de Santiago ubique a la señora y a los dos niñitos, que, según una versión del administrador del Astor, solicitaron autorización para ocupar los servicios de la sala. La dama, que hasta ahora no ha sido ubicada y de la cual se ignoran mayores datos, será citada a declarar una vez que sea individualizada.

INVESTIGACION MUNICIPAL

Hoy comenzará a trabajar la Comisión Investigadora designada por la Municipalidad de Santiago, para establecer el origen del siniestro ocurrido en el Teatro Astor, en la tarde del domingo.

Esta Comisión quedó formada por el Director de Obras Municipales, arquitecto Alfredo Johnson; Pedro Labbe Director del Departamento de Salubridad e Inspección, y el inspector Luis Alvarez.

Debe determinarse, fundamentalmente, si el cine afectado por el incendio cumplía con las normas mínimas de seguridad contempladas en el Reglamento sobre Salas de Espectáculos. Revisará, además, la construcción del edificio, a fin de comprobar si ofrece condiciones de estabilidad y comodidades para una concurrencia superior a mil personas. El informe deberá ser evacuado en el curso de esta semana, a más tardar, y estar listo para la sesión ordinaria del lunes, en la que nuevamente se debatirá este asunto.

APUROS DE LA SINFONICA

Una inesperada y también lamentable consecuencia, tiene para la música, el incendio del Teatro Astor; la difícil situación en que quedaron los profesores de la Orquesta Sinfónica de Chile.

Por una parte, la orquesta no ha podido continuar sus ensayos —ahora lo hará en la Sala Maccabi—, y por otra, los instrumentos aún permanecen en el Teatro, debido a una orden judicial que clausuró dicha sala, luego del siniestro, expuestos a la humedad ambiente, provocada por acción de los bomberos, la que amenaza gravemente su calidad.

Entre los instrumentos, de delicadas características figuran dos pianos, —Steinway y Bluthner—, avaluados en 8 mil dólares; dos arpas, —dos mil dólares cada una—; varios cellos, contrabajos, fagotes, etc., cuyo principal enemigo es la humedad.

Ayer martes en la tarde, ante la imposibilidad de rescatar estos valiosos instrumentos, se hacían gestiones ante el juez competente, a fin de que se permitiera la entrada de personal para retirarlos de la sala.

FUNERALES DE LAS VICTIMAS

A la misma hora en que el Magistrado subrogante del Primer Juzgado del Crimen, hacía su segunda visita ocular, se oficiaba en la Iglesia de San Vicente de Paul, una misa por las víctimas del incendio en el Cine Astor, señora Helia Luna de Santa Ana y de su hijo Carlos Enrique Santa Ana Luna. Los restos fueron trasladados más tarde, para su sepultación al Cementerio Católico, y en el cortejo formó un numeroso acompañamiento, entre ellos el alumnado de la Escuela Dental.

ESTADO DE LOS HERIDOS

El estado de los once heridos graves, siete de ellos hospitalizados en la Posta Central, y el resto en establecimientos particulares, no tuvo ayer variaciones de importancia, mientras los setenta y siete heridos restantes —algunos de ellos menos graves— mejoraba progresivamente.

MUERTOS A BALA UNA MADRE Y SU HIJO

El hecho ocurrió en Antofagasta y la policía cree que se trata de un suicidio

En Antofagasta fueron encontrados en la casa-habitación, situada entre Manuel Bernal esquina de Coquimbo, los cadáveres de Eliana Sepúlveda y el de su hijo Carlos, de cinco años de edad, quienes presentaban heridas a bala en la región parietal. En el mismo dormitorio yacía semi-intoxicado, al parecer con gas de parafina, su otro hijo llamado Rolando, de cuatro años.

El hallazgo fue hecho por el esposo de la víctima, Ricardo Muñoz, subgerente de la Empresa de Comercio Agrícola. Muñoz llamó de inmediato a Investigaciones. Declaró que al llegar a su domicilio, antenoche encontró cerrada la puerta con llave. Como nadie la abriera al hacer el llamado correspondiente, decidió entrar por el techo de la casa vecina, haciendo el macabro hallazgo.

El hijo sobreviviente fue enviado al hospital, donde quedó internado con diagnóstico reservado.

Muñoz fue detenido e incomunicado en el Cuartel de Investigaciones. Será puesto hoy a disposición de la Justicia, por la responsabilidad que le pueda caber.

La policía informó que en el dormitorio estaba rociado de parafina, y cerca de los cadáveres una caja de fósforos, lo que ha hecho presumir que se intentó incendiar la propiedad.

SINTESIS POLICIAL

ELECTROCUTADO. — En Antofagasta falleció electrocutado el obrero Clementino Panire Saire, de 37 años, soltero, cuando trataba de instalar un enchufe en su domicilio, ubicado en el Campamento "José Francisco Vergara".

ROBO. — Dos individuos no identificados descerrajaron los candados del polvorín de la mina "Dos Amigos", ubicada en El Cabrero de Ganallas, en Putaendo. Se llevaron diez cajas de dinamita, por valor de 220 mil escudos.

DETENCION. — Funcionarios de Investigaciones de Arica detuvieron en la madrugada de ayer a dos estafadores, los que fueron puestos a disposición del tribunal correspondiente. Los detenidos son Manuel Enrique Pizarro, (a) El Huaso o El Ojos Verdes, y Agustín Briceño, (a) El Viejo del Cototo. Estos delincuentes habituales son autores de hurtos de un talonario de cheques y de numerosas estafas por valor de más de 40 millones de pesos.

HALLAZGO DE OSAMENTA. — Una osamenta humana fue encontrada en Osorno, al quemarse un montón de aserrín en las cercanías del fundo Los Maitenes. Se presume que pertenezca al obrero Francisco Pérez, desaparecido desde hace cinco años.

EL CUERPO DE BOMBEROS TERCIA EN EL PROBLEMA:

Santiago carece de una reglamentación que ofrezca seguridades en los teatros

Sólo el Municipal y dos salas han consultado el problema con las autoridades bomberiles.— Nadie ha solicitado estudios sobre una rápida evacuación de las salas

Por CARMEN MERINO

"Solamente tres teatros en Santiago han pedido al Cuerpo de Bomberos informes sobre seguridad contra incendios, pero ninguno ha pedido el peritaje de nuestros expertos, para los efectos de una rápida evacuación de los espectadores, en casos de alarmas de incendio, temblor o algún pánico", dijo ayer, el Superintendente del Cuerpo de Bomberos de Santiago, señor Hernán Figueroa Anguita, en entrevista concedida especialmente al diario LA NACION.

"Para el Teatro Municipal, la Corporación Edilicia, pidió un memorándum de medidas de seguridad contra incendio al Cuerpo de Bomberos de Santiago. Nosotros enviamos un detallado informe, pero éste no ha sido cumplido. Los teatros Santa Lucía y Gran Palace nos pidieron informar sobre la inflamabilidad del cortinaje del escenario. En ambos casos también enviamos nuestros informes. Desgraciadamente no hay reglamentación alguna para que el Cuerpo de Bomberos verifique si estas instrucciones se han cumplido" —siguió diciendo el señor Figueroa Anguita.

"En cuanto a consultar al Cuerpo de Bomberos, sobre las necesidades de reglamentación para una evacuación rápida de teatros, jamás se nos ha pedido un informe, a pesar que contamos con elementos técnicos, como arquitectos, que pueden orientar las medidas de seguridad no solamente de los teatros, sino de escuelas y lugares con gran afluencia de público."

Según el Superintendente del Cuerpo de Bomberos, es necesario que se dicte una reglamentación emanada de la Intendencia, o del Ministerio del Interior, permitiendo que el Cuerpo de Bomberos fiscalice las medidas necesarias de seguridad del público, tanto en escuelas como teatros. Además, debería existir —expresó el señor Figueroa— una reglamentación seria y eficaz de seguridad. Los teatros que no cumplan estos requisitos deberán ser cerrados hasta que den las seguridades necesarias."

PROVIDENCIA Y LAS CONDES SIN GRIFOS

"A pesar de la insistencia del Cuerpo de Bomberos de solicitar a las Municipalidades de Providencia y Las Condes, grifos para apagar los incendios del barrio alto, nada se ha conseguido —continuó diciendo el señor Figueroa Anguita—. Cuando se pavimentó la Avenida Tajamar, enviamos numerosos oficios solicitando la colocación de una llave de agua matriz, aprovechando la rotura del pavimento. Trámites largos, y tiempo perdido, se pavimentó la Avenida sin colocar la matriz. Además —dijo el señor Figueroa Anguita—, la mayoría de los grifos de Providencia y Las Condes tienen llaves diferentes, lo que hace larga y difícil la posibilidad de aprovechar los pocos existentes. En Las Condes, en las nuevas urbanizaciones, los constructores no ponen grifos, se limitan a dejar el cuadrado donde deben ir colocados.

"La extraordinaria y abnegada labor de los voluntarios se hace peligrosa y difícil con las pocas facilidades que las alcaldías proporcionan para protección de los habitantes. Solamente una reglamentación emanada del Ministerio del Interior o la Intendencia podrá solucionar estos problemas", dijo el señor Figueroa al terminar la entrevista.

INEXPLICABLE TRAMPA

Claras y terminantes disposiciones municipales prohiben el estacionamiento de vehículos frente a las puertas de cines, teatros, iglesias o escuelas. En caso de incendio, derrumbe o sismo, estos vehículos se convierten en peligrosos obstáculos y contribuyen a aumentar el número de víctimas. La señora Inés Aguilera Ovalle, Los Plátanos 2695, al relatar su fuga escapada del incendio ocurrido el domingo, en el Teatro Astor, manifestó que, ella, junto con otros espectadores, tuvieron enormes dificultades, no sólo para abandonar la sala, sino para salir a la calzada cuando las llamas empezaban a tomar incremento en el foyer de platea alta. La fotografía del grabado, captada ayer, a las 18.45 horas, frente al Teatro Windsor, cuando ya se había iniciado la función vespertina, muestra el peligro que representa el estacionamiento de vehículos frente a las salas de espectáculos públicos. Frente a este último teatro se ha autorizado doble fila de vehículos estacionados.

EXPECTACION PUBLICA

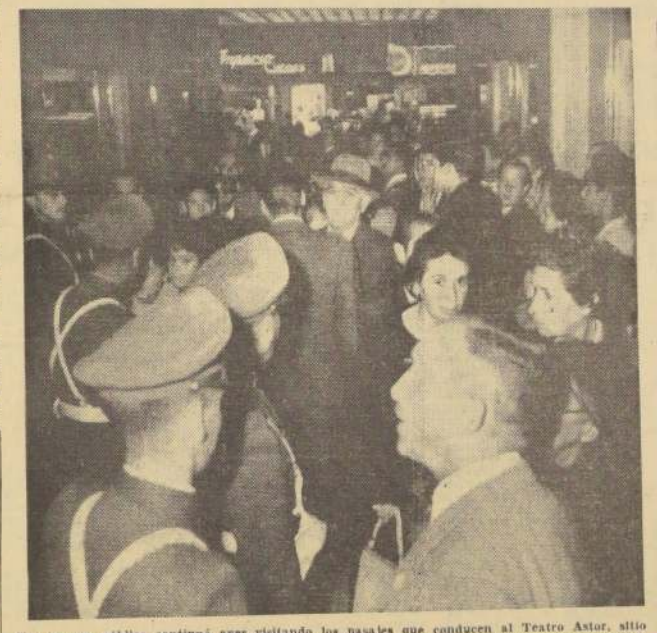

Un enorme público continuó ayer visitando los pasajes que conducen al Teatro Astor, sitio donde se produjo el incendio del domingo último, con las trágicas consecuencias ya conocidas. La afluencia de público se hizo más numerosa cuando el magistrado subrogante del Primer Juzgado, Armando Arancibia, realizó una nueva visita a la sala, acompañado de funcionarios judiciales y del Laboratorio de Policía Técnica de Investigaciones. El Magistrado permaneció en la sala desde las 10 hasta las 11.30 horas, estudiando la posibilidad de que el incendio hubiera tenido su origen en un cortocircuito.

"El Hogar y la Mujer"

Por problemas de orden técnico, no aparece en nuestra edición de hoy la habitual página de "El Hogar y la Mujer". Será publicada mañana.

CORPORACION DE LA VIVIENDA

VIVIENDAS ECONOMICAS EXPERIMENTALES

Se invita a los señores:

Arquitectos
Ingenieros
Constructores Civiles
Contratistas
Industriales

y a todos aquellos interesados que posean algún sistema constructivo aplicable a la edificación de viviendas económicas, a desarrollar su idea en los terrenos que ha dispuesto para este fin la Corporación de la Vivienda en la Población "DR. JUAN NOE", de Arica.

Para realizar lo anterior, cada uno de los interesados podrá construir un grupo de dos viviendas económicas experimentales, en conformidad al sistema que se proponga y que haya sido aceptado por la Corporación.

La inversión en dinero que represente la construcción de cada grupo de viviendas le será reembolsada a los Sres. interesados por medio de Estados de Pago que se irán cursando en conformidad al presupuesto oportunamente aprobado y al avance de las obras contratadas.

Planos, bases y demás antecedentes podrán solicitarse en la Oficina de la Corporación de la Vivienda, Lastarria 1203, en Arica, y en la Secretaría de la Sección Zona Norte, Arturo Prat 48, 5.o piso, en Santiago.

SANTIAGO, 28 de Marzo de 1961.—

EL VICEPRESIDENTE EJECUTIVO

ENAP:

Más records en producción

Cifras record de producción ha alcanzado la Empresa Nacional de Petróleo en lo que va transcurrido del presente año. Según cifras oficiales proporcionadas por la ENAP, entre enero, febrero y marzo los yacimientos petrolíferos de Magallanes produjeron 313 mil 620 metros cúbicos de petróleo crudo. En el mismo período del año anterior se habían producido 273 mil 840 metros cúbicos, lo que significa un incremento del 14,5 por ciento.

La máxima producción mensual alcanzada desde que existe la ENAP se logró en el recién terminado mes de marzo, con un total de 108.690 metros cúbicos. Los técnicos de esta empresa estiman que la producción total para el presente año será de 1.400.000 metros cúbicos, contra 1.150.000 metros en 1960, lo que significa un 12,2 por ciento de aumento, siendo éste un cálculo muy sobrio, que seguramente será sobrepasado por la realidad. Ello constituirá la más alta producción anual de petróleo crudo en el país, desde que existe la ENAP.

En las hospederías del Hogar de Cristo duermen, diariamente, más de trescientos hombres y más de cien mujeres, la mayoría con niños.

"CONCURSO"
POLLA CHILENA DE BENEFICENCIA

Primera pregunta:

¿Qué desea ser en el futuro?

Segunda pregunta:

¿Qué hace o hará para conseguirlo?

BASES

Pueden participar todos los niños de Chile (niños y niñas) de 12 a 20 años de edad que estén actualmente en algún plantel educacional, sea éste del Estado o de la Educación Particular, para ello bastará que envíen por escrito una carta contestando las dos preguntas bases de este concurso. El niño o niña seleccionado por el Jurado para el primer premio, será llamado "El Niño o Niña de la Polla 1961" y se le ayudará, en lo posible, para hacer realidad "Su futuro".

Las respuestas deben ser ajustadas estrictamente a la verdad. Quedará inhabilitado el concursante que adultere algún dato respecto a edad o estudios que está haciendo para conseguir "su futuro"

Las respuestas serán publicadas y radiodifundidas con lo cual desde el momento en que un participante envía una carta, autoriza expresamente a "POLLA CHILENA DE BENEFICENCIA" para hacer de ella el uso que estime conveniente.

PREMIOS

1er. PREMIO: Eº 100.— y título "El Niño de La Polla 1961"
2º PREMIO: Dos segundos premios de un entero cada uno, para el Sorteo del día 18 de Junio, con un Premio Mayor de Eº 160.000.—
3er. PREMIO: Cuatro terceros premios de medio entero cada uno del mismo sorteo.

JURADO

El Jurado estará compuesto por el Gerente de esta Empresa, Jefes de Departamentos y por altas autoridades del Ministerio de Educación Pública.

CIERRE DEL CONCURSO

Se recibirán respuestas hasta el día 18 de Mayo, a las 18 horas, las que deben enviarse por escrito a Casilla Nº 1589, personalmente a Bandera 24, 10º piso, Oficina de Propaganda, o al Director del Establecimiento Educacional donde el concursante estudie.

ENTREGA DE PREMIOS

Los premios serán entregados en el Teatro de "Polla Chilena de Beneficencia", el Domingo 18 de Junio, a las 12 horas.

FRANCISCO RIVAS WALKER
Gerente

ROSA VALDES DE CONTIN
Agente General de Propaganda

Polla M. R.
BANDERA 24 · 10º PISO

CANCILLER REAFIRMO EN EL SENADO SOBERANIA DE CHILE EN LA ANTARTIDA

● Hoy se vota la aprobación del Tratado Antártico, que dedica ese territorio a fines exclusivamente pacíficos y científicos. ● No se podrán hacer nuevas reclamaciones ni ampliarse las existentes. ● La visita de Frondizi a la Isla Decepción "carece de todo valor jurídico", afirmó el senador Marcial Mora

"Chile es el primer país que ha llevado a cabo actos de posesión efectivos en la Antártida", dijo ayer en el Senado el Ministro de Relaciones Exteriores, Germán Vergara Donoso, al iniciarse el debate sobre el Tratado Antártico. La discusión culminará hoy con la aprobación de dicho Tratado por la Cámara Alta, y el documento pasará de inmediato, en segundo trámite constitucional, a la Cámara de Diputados.

La tabla de la sesión de ayer del Senado consultaba, además, tres proyectos de fácil despacho: 1.o) El que modifica la Ley 13.100, que autorizó a la Municipalidad de Llay-Llay para contratar empréstitos; 2.o) El que autoriza contratar empréstitos a la Municipalidad de Tomé, y 3.o) El que cambia el nombre a diversas calles de la ciudad de San Fernando. Los tres fueron aprobados por unanimidad.

Para hoy se postergó la votación de los Mensajes sobre ascensos en las Fuerzas Armadas, y para el próximo martes, el pronunciamiento de la Corporación acerca de la acusación constitucional entablada por un particular contra el Ministro de Defensa; acusación cuyo rechazo recomienda, por unanimidad, la Comisión de Constitución, Legislación, Justicia y Reglamento.

TRATADO ANTARTICO. — El Ministro Vergara Donoso empezó recordando que el Presidente de la República designó, en 1940, una Comisión para que estudiara los límites verdaderos del Territorio Chileno Antártico, sobre el cual "Chile tenía derechos de toda suerte desde antiguo".

El 6 de noviembre de 1940 —agregó— se dictó el decreto 1.747, basado en los estudios de dicha Comisión. "Chile —dijo— es, a nuestro juicio, el primer país que ha llevado a cabo actos de posesión efectivos en la Antártida".

Luego de hacer una historia de esos actos de posesión, el Ministro señaló: "Chile inició una activa política antártica, encaminada a afirmar sus derechos de soberanía, por medio del establecimiento de bases a cargo de nuestras Fuerzas Armadas. El punto culminante de esta política lo marcó el Presidente Gabriel González Videla con su visita al continente antártico y la fundación de la Base Bernardo O'Higgins, en la tierra o península de O'Higgins, conocida hasta entonces con el nombre de península de Graham o Palmer".

En 1948 —añadió el Ministro—, Chile rechazó diversas proposiciones, especialmente una que se refería a la internacionalización de la Antártida, y propuso un statu quo que evitaría conflictos derivados de reclamaciones. Esta última proposición encontró acogida favorable en los Gobiernos de Estados Unidos, Gran Bretaña y Nueva Zelandia; también la aprobó Noruega, aunque con reservas; pero Francia y otros países no respondieron.

En 1955 —siguió recordando el Ministro—, se aprobó la Ley 11.846 que autorizó la dictación del Estatuto Antártico. Al año siguiente, el Gobierno dictó el Decreto 298, que entregó al Intendente de Magallanes la jurisdicción administrativa del Territorio Antártico.

El 2 de mayo de 1958, el Presidente Eisenhower invitó a celebrar un Tratado a los 12 países que participaron en el Año Geofísico Internacional, en la Antártida. El documento se firmó el 1.o de diciembre de 1959. "El Tratado Antártico es, en suma —puntualizó—, un compromiso entre los 12 países que tienen un interés más directo en esas regiones, de dedicar la Antártida a fines exclusivamente pacíficos y de investigación científica en beneficio de la humanidad".

El Ministro concluyó expresando que, desde la firma de dicho Tratado, "ningún acto o actividad que se lleve a cabo en la Antártida servirá para hacer valer, apoyar o negar reclamaciones de soberanía nacional, ni para crear allí derechos de esa naturaleza. Tampoco se harán nuevas reclamaciones de soberanía territorial ni se ampliarán las existentes durante la vigencia del Tratado".

VISITA DE FRONDIZI. — El senador radical Marcial Mora Miranda expresó a continuación que la Conferencia Antártica de Washington fue "un positivo triunfo para los países vecinos a la Antártida, al suprimirse las explosiones nucleares, ensayos atómicos y desechos radiactivos".

"Las grandes potencias —anotó más adelante— han sido las que más han vigilado el cumplimiento del Tratado de Washington. El Gobierno de Chile, con el Tratado Antártico, tiene el más completo dominio del Territorio Antártico".

El senador Mora firmó, en 1940, como Ministro de Relaciones Exteriores del Presidente Pedro Aguirre Cerda, el Decreto Supremo que fijó los límites del Territorio Chileno Antártico. En 1959 presidió la Delegación Chilena que rubricó el Tratado Antártico.

Finalmente, y refiriéndose a la reciente visita del Presidente Frondizi, de la Argentina, a la Isla Decepción, el senador Mora Miranda afirmó: "Esa visita es un vano intento de reafirmación de una pretendida soberanía, y, por lo tanto, carece de todo valor jurídico".

DEPARTAMENTO ANTARTICO.— Cerró el debate de ayer el senador radical Exequiel González Madariaga, quien abogó por la creación del Departamento Antártico, en el Ministerio de Relaciones Exteriores. Dijo que este Departamento, entre otras funciones, tendría que preocuparse en forma especial de proteger nuestro mar territorial antártico de los explotadores balleneros, "ya que éstos entran libremente en esa zona y se llevan una incalculable riqueza nacional".

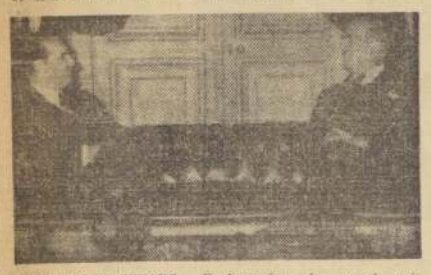

SEOANE EN EL SENADO.— En la mañana de ayer, el presidente del Senado, Hernán Videla Lira, recibió la grata visita del nuevo Embajador del Perú, Manuel Seoane, quien deseaba saludarlo con motivo de haber asumido dicha misión diplomática en Santiago. Los señores Videla Lira y Seoane hicieron recuerdos de la época en que el ahora distinguido Embajador peruano, estuvo asilado en nuestro país, e intercambiaron expresiones de ventura para sus respectivos pueblos.

NUEVO TRIBUNAL CALIFICADOR. — En la tarde de ayer se constituyó el nuevo Tribunal Calificador de Elecciones, que se desempeñará durante el cuadrienio 1961-65. Presidente del Tribunal resultó elegido, mediante sorteo, el Ministro de la Corte Suprema, Osvaldo Illanes Benítez. Luego designó relator a Miguel Stuardo, que ejerce este mismo cargo en la Corte de Apelaciones de Santiago. Ayer se recibieron los antecedentes de reclamaciones presentadas en Iquique, 5; Copiapó, 5; Vallenar, 2; Petorca, 1; Valparaíso, 3; Quillota, 2; Rancagua, 2; Peumo, 4, y San Carlos, 2. Sin embargo, falta todavía más del cincuenta por ciento de los expedientes anunciados. El Tribunal volverá a reunirse, a las 14.30 horas de hoy, para fijar la pauta de trabajo. En el grabado, de izquierda a derecha: Hernán Arancibia Laso, ex vicepresidente del Senado; Miguel González Castillo y Osvaldo Illanes Benítez, Ministros de la Corte Suprema; senador Gregorio Amunátegui Jordán, presidente de la Cámara de Diputados, y Osvaldo Erazo Vaccaro, Ministro de la Corte de Apelaciones de Santiago. Tienen al frente, en la mesa, al Director del Registro Electoral, Oscar Rojas Astaburuaga, que al mismo tiempo es secretario del Tribunal, por mandato de la ley.

CAMARA TRATA HOY PROYECTO QUE MODIFICA LEY DE RECONSTRUCCION

● Enviado a Comisión el veto de la iniciativa que amplía el plazo para acogerse a la continuidad de la previsión. ● Homenaje al ex Comandante en Jefe de la FACH, general Diego Barros Ortiz

Trámite de "Simple Urgencia" acordó ayer la Cámara de Diputados al proyecto del Ejecutivo que introduce diversas modificaciones a la Ley N.o 14.171, sobre reconstrucción de las zonas devastadas por los sismos ocurridos en mayo de 1960. Se acordó, al mismo tiempo, debatirlo en general en la sesión ordinaria de esta tarde. La iniciativa fue despachada ayer por la Comisión de Constitución, Legislación y Justicia, de esta Corporación.

VETO A DOS PROYECTOS. — La Cámara aceptó las observaciones formuladas por el Presidente de la República al proyecto que autorizaba a la Municipalidad para contratar un empréstito. Se rebajaron así el monto total del empréstito de 60.000 a 20.000 escudos, y las contribuciones adicionales destinadas a servirlo de 3 por mil a uno por mil para los predios urbanos y de un cinco por mil a un uno y medio por mil para los rurales. Además, la Dirección de Servicios Eléctricos deberá poner a disposición de la Municipalidad la suma de 40.000 escudos, con cargo a su Presupuesto de Capital, para la extensión y construcción de nuevas líneas de alumbrado público, especialmente en las Poblaciones "Santa Teresita" y Colonia Agrícola "El Noviciado".

En cambio, la Cámara rechazó el veto al artículo 3.o del proyecto que concede beneficios a funcionarios de la ex Superintendencia de Abastecimientos y Precios, y que dispone que la pensión de jubilación de que gozan ocho ex directores de diarios no podrán ser inferiores a dos vitales y medio de la provincia de Santiago.

CONTINUIDAD A LA PREVISION.— La Mesa de la Cámara propuso tratar sobre tabla el veto del Ejecutivo al proyecto que establece un nuevo plazo de un año a los interesados en acogerse a los beneficios de la continuidad de la previsión. Sin embargo, la Corporación acordó enviar este asunto a Comisión, por el término de 15 días.

HOMENAJE A CARLOS ACHARAN ARCE.— Se acordó rendir un homenaje a la memoria del senador Carlos Acharán Arce, fallecido recientemente, en la sesión ordinaria que la Cámara efectuará hoy de 16 a 19.30 horas.

INCIDENTES.— En la Hora de Incidentes hicieron uso de la palabra los siguientes diputados.

• **SAMUEL FUENTES**, radical quien se refirió a la necesidad de pavimentar el camino longitudinal de acceso a Temuco, por el lado norte, y al mal estado del puente sobre el Río Cautín.

• **ARMANDO HOLZAPFEL**, radical, que propuso la creación de becas y el otorgamiento de franquicias de pago en los establecimientos educacionales de Cautín.

• **FLORENCIO GALLEGUILLOS**, del mismo partido, pidió que la Cámara solicitara al Ejecutivo el aumento de la planta del personal del Servicio de Seguro Social de Curacaví y que se activen las diligencias de la Caja de Empleados Particulares para entregar el terreno donde se construirá el Liceo de Conchali.

• **HERNAN BRUCHER ENCINA**, también radical, rindió un homenaje al ex Comandante en Jefe de la FACH, General Diego Barros Ortiz. También se refirió a la necesidad de solucionar el problema de las matrículas en los colegios fiscales y a la conveniencia de escuchar una exposición del Ministro de Educación sobre esta materia.

• **ALFREDO LORCA**, demócratacristiano, criticó el sistema de bachillerato y planteó el problema que se presenta a los padres de familias de miles de jóvenes que no pueden ingresar a la Universidad. Pidió la supresión del bachillerato y del examen de admisión en las escuelas universitarias.

SE PIDIO INFORME EN PROYECTO DE CORREOS

Ayer quedó pendiente en Comisión de Hacienda del Senado, el proyecto que aumenta la planta y moderniza el Servicio de Correos y Telégrafos.

Por indicación del senador Faivovich, el director de Correos y Telégrafos quedó de presentar un informe sobre el contenido y rendimiento del citado proyecto.

SERGIO DIEZ ELEGIDO CONSEJERO ANTE EL BANCO DEL ESTADO

Por unanimidad la Cámara de Diputados acordó ayer designar como su representante ante el Consejo del Banco del Estado a Sergio Díez.

El diputado Díez reemplazará en ese cargo al fallecido senador conservador Juan Antonio Coloma.

Preparan manifestación a Julio Subercaseaux

Conservadores del Primer Distrito de Santiago ofrecen un almuerzo, el próximo sábado, en el Restaurante "Embajador", en honor del diputado electo Julio Subercaseaux Barros.

Los organizadores de la manifestación informan que las adhesiones sólo se recibirán hasta el viernes 7, en el Club Fernández Concha, Compañía 1263, Oficina de la ONEC, fono 88422, y en el Restaurante "Embajador", Catedral 1137, teléfono 6081.

RADICALES RECHAZAN FORMULA DE GUMUCIO

Al mediodía de ayer se reunieron los miembros de la Mesa Directiva del Partido Radical, con los jefes de los comités parlamentarios del radicalismo en ambas Cámaras, y los representantes de los parlamentarios del partido ante el CEN. Luego de un amplio debate, acordaron rechazar la fórmula de un entendimiento radical-democratacristiano propuesta por el diputado Rafael Agustín Gumucio.

Posteriormente, los senadores radicales acordaron representar al CEN su aspiración en ocupar, con uno de sus miembros, la presidencia del Senado, en el Congreso que se inaugura el 21 de mayo.

El CEN no se reunió por falta de quórum.

Raciones alimenticias ofrecen el Hogar de Cristo constituyen un permanente llamado a los agricultores, proveedores, a las almas de buena voluntad, a quienes rogamos dirigir sus donaciones a Alonso Ovalle 1479.

Junta Liberal solidariza con el Ministro Moore

Aprobadas las gestiones políticas de la mesa del Partido

La Junta Ejecutiva del Partido Liberal acordó ayer enviar una conceptuosa nota de felicitación a don Luis Arrieta Cañas, miembro honorario del directorio general, con motivo de haber cumplido 100 años de vida, y por sus valiosos servicios al liberalismo.

Luego, la Junta aprobó las actuaciones políticas cumplidas por la mesa directiva, en torno a los últimos acontecimientos, y le otorgó amplias atribuciones para que las continúe.

MINISTRO MOORE.— "Con referencia —dice la versión oficial de la sesión— a los ataques de que ha sido víctima el señor Ministro de Educación, don Eduardo Moore, de parte de cierta prensa, y a indicación del presidente de la Juventud, don Eugenio Herrera, la Junta acordó, por unanimidad, solidarizar ampliamente con las declaraciones formuladas por este Secretario de Estado, relacionadas con la labor disolvente y anti-pedagógica que realizan algunos elementos marxistas en la docencia de nuestro país, labor que tiene gravísimas proyecciones en el devenir democrático y en el progreso de Chile".

PROBLEMA AGRICOLA.— Se aprobó un proyecto de acuerdo del diputado Ignacio Urrutia de la Sotta, por el cual se encomienda a la mesa directiva del Partido, que haga presente al Supremo Gobierno el problema agrícola, "con el fin de que se adopten las medidas necesarias para que la industria agropecuaria pueda desarrollarse normalmente, sin los obstáculos y limitaciones que hoy día debe enfrentar, originados por situaciones que se vienen arrastrando desde hace varios años".

AGRADECIMIENTO.— Ante los ofrecimientos de distinguidos abogados, para tomar la defensa de las causas interpuestas ante el Tribunal Calificador, se acordó enviar una nota de especial agradecimiento a Patricio Barros Alemparte, por su invariable servicio al liberalismo.

HOMENAJES.— Por indicación del senador Hugo Zepeda, se acordó dejar constancia en acta del sensible fallecimiento de los dirigentes liberales, señores Bartolomé Valenzuela, ex director de "El Tamaya", de Ovalle; Juan Jorquera Rojas, ex alcalde de Los Vilos, y Alamiro Alvarado Briones, agricultor de Illapel.

Una lista unitaria para directiva buscan conservadores

Parlamentarios conservadores han celebrado diversas reuniones, con vista a la sesión del directorio general, convocada para el 16 de abril, en que se elegirá una nueva directiva.

Al parecer, se busca un entendimiento para una lista unitaria. Hasta el momento, los candidatos a presidente del partido siguen siendo el senador Francisco Bulnes Sanfuentes, el diputado Héctor Correa Letelier y el ex senador Julio Pereira Larraín.

COMPAÑIA ANONIMA CUPRIFERA DE SAGASCA

Junta General Ordinaria de Accionistas

Por acuerdo del Directorio, cítase a Junta General Ordinaria de Accionistas para el día 13 de abril del presente año, a las 16 horas, en las oficinas de la Compañía, calle Estado 260, Depto. 412, a fin de pronunciarse sobre las siguientes materias:

a) Memoria, Balance y Cuenta de Ganancias y Pérdidas, al 31 de diciembre de 1960;
b) Elección de Directorio;
c) Elección de Inspectores de Cuentas;
d) Reconocimiento de deudas por el año 1961, hasta marzo 1962;
e) Otros asuntos relacionados con los intereses de la Sociedad.
f) Nombramiento de Accionistas que suscribirán el Acta.

CARLOS SALGADO VARGAS
Vicepresidente

Cierre del Registro de Accionistas

Para los efectos de la Junta General Ordinaria de Accionistas citada precedentemente, el Registro de Accionistas permanecerá cerrado desde el día 8 al 13 de abril del año en curso, ambas fechas inclusive.

EL GERENTE

ESCAPADA PROVIDENCIAL:

Diputado no viajó en el LAN que ocupaba durante 4 años

Providencial escapada tuvo el diputado democrático nacional nor Cautín, Víctor González Maertens, quien tenía pasajes reservados para el vuelo 621 de itinerario del avión DC3-210, de la LAN que no llegó a destino.

González Maertens había ocupado dicho avión durante todo el período parlamentario, los días lunes. Sin embargo, su buena estrella quiso que el sábado pasado se dejara convencer por su colega liberal, Patricio Phillips, decidiendo viajar juntos, por ferrocarril, en el tren que salió de Temuco a las 16 horas del domingo, y llegó a Santiago en la mañana del lunes recién pasado.

Según expresó el mismo diputado González Maertens, dudó bastante antes de adoptar esa decisión, pues deseaba estar el lunes en la mañana en Temuco. Relató también que durante el trayecto dijo "periquitos" de Patricio Phillips, que quedó de tomar el tren en Victoria o en Quellón, pero que no lo hizo, debido a fuerza mayor.

Sin embargo, en la tarde de ayer declaró solemnemente que desde ahora en adelante le confería el título de "padrino". González Maertens, además de la natural impresión, está profundamente apesadumbrado por el desaparecimiento del avión, de cuyos tripulantes era muy amigo.

OFICINA MATRIZ — SAN PABLO N.o 1130

MAÑANA: De 9 a 12.30 y de 15 horas adelante

GRAN REMATE DE "ROPA"

PRESTAMOS CONCEDIDOS EN JULIO. DE 1960 Y VENCIDOS EN ENERO DE 1961

Numeración	Pólizas	Inicial	Terminal
ROPA		7.118	20.076

HAY:

Cortes de casimires nacionales e importados, ternos nuevos y usados, cortes de seda, lana y algodón, pantalones, vestones, sobretodos, pilotos, camisas, mantas, zapatones, chalones, colchas, cubrecamas, etc.

Chaquetones, abrigos, trajes dos piezas, batas, zapatos, manteles, cortinas, ropa interior de nylon, cretonas, etc.

PAGO AL CONTADO — ENTREGA INMEDIATA

EXHIBICION. Hoy: 8.30 a 12.30 horas

CAJA DE CREDITO POPULAR

IMPORTANTE REMATE

DE LAS OFICINAS DE CORREDOR DE PROPIEDADES, POR ORDEN DE DON JAIME EGAÑA BARAONA. POR VIAJE AL EXTRANJERO

40 PHILLIPS 40 — 6º PISO — OFS.: 1-6

MAQUINA CALCULADORA MARCA "CLARY"
MAQUINAS ESCRIBIR PLANILLERA "HALDA"
UNA GRABADORA CINTA MAGNETICA PORTATIL
2 RADIOS VELADOR "PHILIPS"
1 ANTEOJOS LARGA VISTA ZEIS

Instalaciones de Oficinas — Muebles — Escritorios — Máquinas de Escribir y Sumar — Utiles de Escritorio — Cajas de Fondo — Equipo Amplificador — Kardex — Cuadros óleo y demás a la vista.

MARTES DE 4 a 6 y MIERCOLES DIA DEL REMATE: DE 10 a 12 y de 3.30 a 4 HORA DEL REMATE.

ENRIQUE MARTINEZ CAMPS — Martillero Público

CapitaliSA

"Sociedad Nacional de Capitalización e Inversiones S. A."

Bajo el control permanente de la Superintendencia de Clas. de Seguros, Sociedades Anónimas y Bolsas de Comercio,

Comunica:

En cumplimiento de lo que dispone el artículo 19 de los Estatutos, la Comisión de Control de la Sociedad se reunió para efectuar las valuaciones de las acciones, títulos y demás bienes correspondientes al Fondo Común de los Copartícipantes.

Después de verificar los distintos factores que deben considerarse, fijó el VALOR DE LA UNIDAD DE COPARTICIPACION que regirá durante el mes de abril de 1961, en: 1,12235

Valparaíso, 5 de abril de 1961.—

COMISION DE CONTROL

David O. Tortello R.— Ignacio Cousiño A.— Enrique León B.

CIPRAL

Néctares de jugos de frutas — Guisos en conservas listos para servir

ADHIEREN AL HOMENAJE A LOS HEROES DE LA BATALLA DE MAIPU

5 DE ABRIL DE 1818 - 1961
143 AÑOS

KASSIS LTDA.

CAMINO A MELIPILLA 8207 — MAIPU

MAIPU HACE HONOR A SU TRADICION HISTORICA DE PUEBLO PUJANTE, VIGOROSO Y PROGRESISTA

● Portentoso avance en menos de una década, con un enorme crecimiento demográfico e industrial. ● Locomoción propia: ejemplar medida que honra al poder comunal. ● Tendrá el más moderno Matadero comunal del país y una Casa Consistorial modelo. ● Construcción en ritmo acelerado: tiene la sexta colocación en el país. ● José Luis Infante Larraín, un Alcalde que trabaja sin descanso por el adelanto de Maipú

Maipú, la histórica comuna que se escribiera una de las más brillantes de la Independencia Nacional, ha experimentado en último decenio un crecimiento extraordinario, que refleja la labor progresista de sus Autoridades y en forma preferente del Alcalde, don José Luis Infante Larraín, cuya reelección testificó el reconocimiento de la ciudadanía a su ejecutoria de eficiencia y honradez.

Con una población de 75 mil habitantes, cifra que representa aproximadamente un tercio vez la registrada en el Censo de 1952, la comuna de Maipú, cuya característica esencial es la pujanza de sus vecinos para impulsar y proveer, en estrecha colaboración con el Gobierno edilicio todas aquellas medidas que se traducen en adelanto, tiene a haber, entre otros avances notables, el de disponer ahora de locomoción propia. En esta forma, ha afrontado la solución de uno de los problemas más graves que preocupan a todos los Municipios y al propio Gobierno, como es el de dotar a los habitantes, de servicios de locomoción adecuados al enorme desarrollo que está experimentando el país en todas sus actividades.

GRAN CENTRO INDUSTRIAL

Comparativamente con otros núcleos poblados del Gran Santiago, la comuna de Maipú representa un caso sorprendente de afianzamiento de su personalidad urbana.

Vigoroso centro industrial, en su seno se han levantado modernos establecimientos fabriles, tales como Fensa, Compac, Indura, Cobre Cerrillos, Maestranza Maipú, Fesa, Sindelen, Maestranza del Pacífico y Maestranza Franklin.

Cabe señalar que el 80 por ciento de las carrocerías que se montan en la zona, se fabrican en dicho sector comunal.

Además de las prestigiosas firmas nombradas, en la progresista comuna entregan su tributo a la producción nacional fábricas como Elack, Industrias Alimenticias Kassis y Conservera Copihue.

Sería largo enumerar las numerosas empresas que eligieron el amplio y generoso suelo maipuino para levantar sus usinas, dando así trabajo y bienestar a miles de empleados y obreros, en un grandioso y patriótico esfuerzo.

Alcalde de Maipú, señor José Luis Infante Larraín, quien ha adoptado medidas especiales, para la más solemne conmemoración del 143.o aniversario de la Batalla de Maipú.

ACELERADO RITMO EN LA CONSTRUCCION

La comuna de Maipú tiene también otro registro importante en su portentoso desarrollo.

Está ubicada en el sexto lugar en el país en cuanto al ritmo de la construcción se refiere, habiéndose colocado al nivel de Concepción. Y asimismo es una de las comunas que en forma más efectiva contribuye a robustecer el erario nacional por la alta cifra en la percepción de impuestos.

LOCOMOCION PROPIA

La labor desplegada por el Alcalde, don José Luis Infante Larraín, ha sido incansable y no hay año en que no se indique alguna medida de positivo adelanto comunal.

Desde luego, y siempre en su afán de dar a Maipú la mejor locomoción a que puede aspirar una comuna, promovió la ampliación de la línea de buses con la adquisición de nuevas máquinas "International 1961". Este avance experimentado por la comuna de Maipú y que la coloca en un lugar destacado, no sólo en Chile, sino en Sudamérica, le ha dado a la comuna una fisonomía propia con un interés turístico indiscutible, contribuyendo así a incrementar esa riqueza potencial aún no suficientemente explotada que tiene nuestro país y que es el ingreso de divisas por capítulo de atracción permanente del extranjero hacia las bellezas naturales que muestra el dilatado territorio nacional a lo largo y ancho de su geografía.

OTRAS OBRAS DE PROGRESO

Cabe destacar, asimismo, entre las nuevas realizaciones del Alcalde de Maipú, la adquisición de la Chacra El Almendral, ubicada frente al Templo Votivo y que será destinada a la construcción de casas para empleados y obreros de la Municipalidad.

Maipú contará también con una moderna casa Consistorial, que será edificada en los terrenos que actualmente ocupa el Estadio Municipal.

Asimismo, es interesante señalar la instalación de un sinnúmero de nuevas industrias, atraídas por el crecimiento comunal. En cuanto a las subsistencias, Maipú dispondrá en breve de un Matadero Modelo, que rivalizará con ventajas con los mejores instalados del país.

La población Las Rejas, vasto sector residencial, será dotada de una nueva piscina, lo que vendrá a satisfacer las antiguas aspiraciones de ese populoso sector.

La Compañía de Teléfonos, gracias a las activas gestiones del jefe comunal, instalará una nueva y moderna planta automática, cuyos trabajos ya están muy avanzados.

Todo esto es sólo una parte de la jornada que está cumpliendo el Alcalde de Maipú, don José Luis Infante Larraín, en beneficio de su comuna, labor que es un orgullo no solamente para esa vigorosa arteria, sino para todo Chile, ya que traduce el auténtico sentido progresista que caracteriza al pueblo chileno.

Dirección de Aprovisionamiento del Estado

"CAMIONETAS"

SOLICITANSE

PROPUESTAS PUBLICAS

por las siguientes camionetas, destinadas al Servicio de Minas del Estado:

2 Camionetas Chevrolet, pick—up, para 500 kilogramos, modelos C—1404 o C—1434, motor de seis cilindros, neumáticos 670/15 o 650/16 (preferencia aro 16), rueda completa de repuesto, filtros de aire y aceite, parachoques delantero y trasero pintados, indicadores de viraje, espejo lateral izquierdo, herramientas y equipo normal.

Bases y demás antecedentes pueden solicitarse en el Departamento de Adquisiciones, Sección Propuestas Públicas y Compras en el Extranjero, de esta Dirección, solamente de 9.30 a 12.30 horas.

Las Propuestas se abrirán en presencia de los interesados, en el Departamento de Adquisiciones, Amunátegui No 66, 2.o piso, el día.

13 DE ABRIL DE 1961, A LAS 11 HORAS

EL DIRECTOR

SCANAVINI y CIA

FABRICA DE ESTAMPADOS EN METAL

Camino Melipilla 7525 – Los Cerrillos

Casilla 10248 – Fono 96603 – Santiago

CHILE

HOMENAJE AL 143º ANIVERSARIO DE LA BATALLA DE MAIPU

5 DE ABRIL DE 1818-1961 143 AÑOS

5 DE ABRIL DE 1818-1961 143 AÑOS

Gentileza de

FABRICA DE ENVASES S. A.

Distribuidores:

CIA. DISTRIBUIDORA NACIONAL

DUNCAN FOX Y CIA. LTDA.

ESSO

ESSO STANDARD OIL CO. (CHILE) S. A. C

HOMENAJE EN EL 143º ANIVERSARIO DE LA BATALLA DE MAIPU

5 DE ABRIL DE 1818-1961 143 AÑOS

BERNASCONI

Aeropuerto Cerrillos - Retén Carab.

Camino a Melipilla 7741

CARROCERIA VARESINA

Amadeo Bernasconi M. & Cía. Ltda.

CARROCERIAS EN ACERO

Camino a Melipilla 7741 - Cerrillos

SANTIAGO

5 DE ABRIL DE 1818-1961 143 AÑOS

BARRACA MAIPU LTDA.

MADERAS EN BRUTO Y ELABORADAS

ASERRADEROS PROPIOS

CAJONES

Cotizaciones y entregas rápidas.

Cajones en todos sus tipos.

Por mayor y menor

5 DE ABRIL DE 1818-1961 143 AÑOS

Camino Melipilla 11719 — Teléfono 132 — Maipú

Homenaje al 143º aniversario de la Batalla de Maipú

5 DE ABRIL DE 1818-1961 143 AÑOS

GENTILEZA DE

ABBOTT LABORATORIES DE CHILE LTDA.

en el 143º aniversario de la Batalla de Maipú

Avda. Cerrillos 602 – Fono 96722

AGROTECNICA S.A.C.

FIAT

OFICINAS: Bandera N.o 80 (entrepiso)

FONOS: 60150—66719

Estación de Servicio — Camino Melipilla 5037

CONCESIONARIA EXCLUSIVA DE LA PRODUCCION

Homenaje de adhesión en la conmemoración del 143º aniversario de la Batalla de Maipú

Cámara de Diputados

SESION 31ª EXTRAORDINARIA, EN MARTES 4 DE ABRIL DE 1961

(De 16.15 a 17.18 horas)

PRESIDENCIA DE LOS SEÑORES JULIET, SEPULVEDA GARCES Y GALLEGUILLOS

(Versión Oficial)

V.— TEXTO DEL DEBATE

—Se abrió la sesión a las 16 horas y 15 minutos.

El señor JULIET (Presidente).— En el nombre de Dios, se abre la sesión.

Las Actas de las sesiones 21a., 22a., 23a., 24a., 25a., 26a., 27a., 28a., 29a. y 30a., están a disposición de los señores Diputados.

Se va a dar la Cuenta.

El señor GOYCOOLEA (Secretario).— Se han recibido:

1.o.— Un Mensaje de Su Excelencia el Presidente de la República, con el que somete a la consideración del Congreso Nacional, para ser tratado en la actual Legislatura Extraordinaria de Sesiones y con el carácter de urgente, que introduce diversas modificaciones a la Ley número 14.171, sobre reconstrucción de las zonas devastadas por los sismos ocurridos en mayo de 1960;

2.o.— Seis oficios de Su Excelencia el Presidente de la República:

Con los tres primeros incluye entre los asuntos de que puede ocuparse el Congreso Nacional en su actual Legislatura Extraordinaria, los siguientes proyectos de ley:

Observaciones del Ejecutivo al proyecto de ley que prorroga el plazo para acogerse a las disposiciones de la Ley número 10.986, sobre continuidad de la previsión;

El que concede pensión a doña Raquel Reyes viuda de Coloma y a sus hijas menores, y

El que otorga igual beneficio a doña Lucía Muñoz Cortés-Monroy viuda de Acharán y a su hija, doña Adriana Acharán Muñoz.

Con los dos siguientes, retira las observaciones que había formulado a los proyectos de ley, aprobados por el Congreso Nacional y que conceden los beneficios que se indican a las personas que se expresan:

El que otorga reajuste de su pensión de jubilación al señor Alberto Sass Cáceres, y

El que reconoce tiempo a doña María Luisa Herazo Jara.

Con el último, hace presente la urgencia para el despacho de las observaciones del Ejecutivo al proyecto que prorroga el plazo para acogerse a las disposiciones de la Ley número 10.986, sobre continuidad de la previsión.

3.o.— Un oficio del señor Ministro del Interior, con el que contesta el que se le dirigió en nombre del señor Fuentes, acerca de la electrificación de todas las ciudades de la provincia de Cautín.

4.o.— Un oficio del señor Ministro de Hacienda, con el que contesta el que se le dirigió en nombre de los señores Diputados de los Comités Parlamentarios de los Partidos Radical y Liberal, respecto del horario de trabajo bancario en las provincias de Tarapacá y Antofagasta.

5.o.— Un oficio del señor Ministro de Obras Públicas, con el que contesta el que se le dirigió en nombre del señor Galleguillos, acerca de las obras de alcantarillado que se realizan en calle Vargas Fontecilla, en la comuna de Quinta Normal.

6.o.— Un oficio del señor Ministro de Salud Pública, con el que contesta el que se le envió en nombre del señor Peñafiel sobre diversos problemas de atención médica en Paihuano.

7.o.— Un oficio del señor Ministro del Trabajo y Previsión Social, con el que contesta el que se le dirigió en nombre del señor David, relativo al pago de la bonificación de la Ley número 14.501 y de las pensiones mensuales a los jubilados de la Caja Nacional de Empleados Públicos y Periodistas, residentes en la provincia de Aconcagua.

8.o.— Un oficio del señor Ministro de Agricultura con el que contesta el que se le dirigió en nombre del señor Urrutia de la Sotta, sobre el envío de antecedentes relacionados con la fijación del precio mínimo del trigo y la escala de alza correspondiente a la cosecha de 1960-61.

9.o.— Un oficio del señor Contralor General de la República, con el que remite, en virtud de lo dispuesto en la Ley número 10.336, de 29 de mayo de 1952, el Balance General de la Hacienda Pública practicado al 31 de diciembre de 1960.

10.o.— Un oficio del Honorable Senado, con el que devuelve aprobado en los mismos términos en que lo hizo esta Honorable Cámara, el proyecto de ley que estabiliza las rentas de arrendamiento y subarrendamiento de los bienes raíces urbanos, destinados a la habitación.

11.o.— Ocho mociones, con las cuales los señores Diputados que se indican, inician los siguientes proyectos de ley:

El señor Huerta, que hace extensivas las disposiciones de la Ley número 14.529 a los profesores que prestan servicios en las Escuelas dependientes del Ministerio de Defensa Nacional;

El señor Lavandero, que desafecta de su calidad de Reserva Forestal a la Hijuela "Las Quilas", ubicada en la comuna de Temuco, con el objeto de transferirla a la Corporación de la Vivienda;

El señor Carmona, que concede determinados beneficios a doña Lucrecia Layseca viuda de Muñoz;

El señor Muga, que otorga pensión a doña Presia Oriele Zárate Lacaussade;

El señor Pizarro, don Abelardo, que otorga el derecho a reliquidar su pensión de jubilación a don Alfonso Cabrera Bustos;

El señor Gaona, que reconoce tiempo al señor Andrés Contardo Leyton;

El señor Schmauck, que concede el derecho a jubilar como capitán de Ejército a don Arnoldo Bórquez Bórquez, y

El señor Pinto Díaz, que concede pensión a doña Mercedes Morales Muñoz.

12.o.— Una presentación del señor Jorge Iván Hübner Gallo, en la que formula una consulta acerca de si le afecta alguna incompatibilidad entre el cargo de Diputado con el de Abogado de la Universidad de Chile.

13.o.— Cuatro comunicaciones.

Con la primera, la señora Rebeca de la Cruz viuda de Sotomayor, agradece el homenaje rendido a la memoria de su cónyuge, don Justiniano Sotomayor Pérez Cotapos, recientemente fallecido.

Con la que sigue, el Colegio de Ingenieros remite un ejemplar del Registro de los Miembros del Colegio, correspondiente al mes de marzo del presente año;

Con la penúltima, el señor Wolfgang Rosser agradece las atenciones de que fue objeto tanto él como el señor Kottnitz, miembros del Parlamento de la República Democrática Alemana, durante su reciente estada en nuestro país, y

Con las dos últimas, los señores Aldunate, don Raúl, y Hurtado, respectivamente, comunican que se ausentaran del país por un plazo inferior a 30 días.

14.o.— Un cablegrama del señor Manuel Cortés Hidalgo en el que denuncia diversas irregularidades administrativas que se habrían producido en la ciudad de Valparaíso, y solicita que se investiguen los hechos que denuncia.

El señor JULIET (Presidente).— Terminada la Cuenta.

1.—CALIFICACION DE URGENCIAS.

El señor JULIET (Presidente).— Su Excelencia el Presidente de la República ha hecho presente la urgencia para el despacho de los siguientes asuntos:

Proyecto por el cual se introducen diversas modificaciones en la Ley N.o 14.171, sobre reconstrucción de las zonas devastadas por los sismos ocurridos en el mes de mayo de 1960, y

Observaciones formuladas por el Ejecutivo al proyecto de ley que prorroga el plazo para acogerse a las disposiciones de la Ley N.o 10.986, sobre continuidad de la previsión.

Si le parece a la Honorable Cámara, se calificarán de simples las urgencias solicitadas.

Acordado.

2.—DEVOLUCION DE OBSERVACIONES FORMULADAS A DOS PROYECTOS DE LEY DE INTERES PARTICULAR. A PETICION DEL EJECUTIVO.

El señor JULIET (Presidente).— Su Excelencia el Presidente de la República ha solicitado le sean devueltos los oficios con los cuales formuló observaciones a los proyectos de ley que benefician a don Alberto Sáa Cáceres y a doña Luisa Herazo Jara.

Si le parece a la Honorable Cámara, se accederá a lo solicitado.

Acordado.

3.—AUTORIZACION A LA MUNICIPALIDAD DE LAS BARRANCAS, PROVINCIA DE SANTIAGO, PARA CONTRATAR UN EMPRESTITO.— OBSERVACIONES DE SU EXCELENCIA EL PRESIDENTE DE LA REPUBLICA.

El señor JULIET (Presidente).— Entrando en el Orden del Día, corresponde continuar ocupándose de las observaciones formuladas por Su Excelencia el Presidente de la República al proyecto de ley que autoriza a la Municipalidad de Las Barrancas para contratar un empréstito.

Las observaciones están impresas en el Boletín N.o 9.193-O.

Las observaciones al artículo 1.o ya fueron aprobadas por la Corporación.

Respecto a la observación al artículo 2.o, está cerrado el debate; corresponde votarla.

Si le parece a la Honorable Cámara, se aprobará.

El señor BARRA.— Que se vote, señor Presidente.

El señor JULIET (Presidente).— En votación.

—PRACTICADA LA VOTACION EN FORMA ECONOMICA, NO HUBO QUORUM.

El señor GOYCOOLEA (Secretario).— Han votado solamente veintiséis señores Diputados.

El señor JULIET (Presidente).— No ha habido quórum de votación, por lo que se va a repetir.

Ruego a los señores Diputados se sirvan no abstenerse.

En votación.

—PRACTICADA NUEVAMENTE LA VOTACION EN FORMA ECONOMICA, DIO EL SIGUIENTE RESULTADO: POR LA AFIRMATIVA, 30 VOTOS.

El señor JULIET (Presidente).— Aprobada la observación al artículo 2.o.

En discusión la observación formulada al artículo 3.o.

Ofrezco la palabra.

Ofrezco la palabra.

Cerrado el debate.

En votación.

—PRACTICADA LA VOTACION EN FORMA ECONOMICA, NO HUBO QUORUM.

El señor GOYCOOLEA (Secretario).— Han votado solamente veinticuatro señores Diputados.

El señor JULIET (Presidente).— No ha habido quórum de votación, por lo que se va a repetir.

Ruego a los señores Diputados se sirvan no abstenerse.

En votación.

—PRACTICADA NUEVAMENTE LA VOTACION EN FORMA ECONOMICA, NO HUBO QUORUM.

El señor GOYCOOLEA (Secretario).— Han votado solamente veintiséis señoras Diputadas.

El señor JULIET (Presidente).— Nuevamente no ha habido quórum de votación, por lo que se va a repetir, por el sistema de sentados y de pie.

—PRACTICADA NUEVAMENTE LA VOTACION EN FORMA ECONOMICA, POR EL SISTEMA DE SENTADOS Y DE PIE, DIO EL SIGUIENTE RESULTADO: POR LA AFIRMATIVA, 32 VOTOS.

El señor JULIET (Presidente).— Aprobada la observación al artículo 3.o.

En discusión la observación al artículo 4.o.

Ofrezco la palabra.

Ofrezco la palabra.

Cerrado el debate.

En votación.

—PRACTICADA LA VOTACION EN FORMA ECONOMICA, DIO EL SIGUIENTE RESULTADO: POR LA AFIRMATIVA, 29 VOTOS.

El señor JULIET (Presidente).— Aprobada la observación.

Terminada la discusión de las observaciones.

4.—OTORGAMIENTO DE LOS BENEFICIOS DEL ARTICULO 203.o DE LA LEY N.o 13.305, A LOS FUNCIONARIOS DE LA EX SUPERINTENDENCIA DE ABASTECIMIENTOS Y PRECIOS.— OBSERVACION DE SU EXCELENCIA EL PRESIDENTE DE LA REPUBLICA.

El señor JULIET (Presidente).— A continuación, corresponde tratar la observación formulada por Su Excelencia el Presidente de la República al proyecto que concede beneficios a los funcionarios de la ex Superintendencia de Abastecimientos y Precios.

Las observaciones se encuentran impresas en el Boletín N.o 9.413.

Su Excelencia el Presidente de la República ha observado el artículo 3.o del proyecto.

Como saben los señores Diputados, el Honorable Senado la rechazó e insistió en el mantenimiento del artículo 3.o.

En discusión la observación.

Ofrezco la palabra.

Ofrezco la palabra.

Cerrado el debate.

En votación.

Si le parece a la Sala, se procederá en la forma en que lo hizo el Honorable Senado, rechazando la observación e insistiendo, en el artículo 3.o aprobado por el Congreso.

Acordado.

Terminada la discusión de la observación.

5.—PREFERENCIA.— PRORROGA DEL PLAZO PARA ACOGERSE A LOS BENEFICIOS DE LA LEY N.o 10.986, SOBRE CONTINUIDAD DE LA PREVISION.— OBSERVACION DE SU EXCELENCIA EL PRESIDENTE DE LA REPUBLICA.— ENVIO DE LAS OBSERVACIONES A COMISION.

El señor JULIET (Presidente).— Honorable Cámara, hace un momento, la Corporación calificó de simple la urgencia solicitada para pronunciarse respecto de una observación formulada por el Ejecutivo al artículo único del proyecto que prorroga el plazo para acogerse a los beneficios de la Ley N.o 10.986, sobre continuidad de la previsión.

Como se calificó con el trámite de simple urgencia, la observación se encuentra pendiente de la consideración de la Honorable Cámara; de manera que, si le parece a la Sala, se podría tratar en esta sesión, a continuación de las observaciones ya despachadas.

El señor FONCEA.— ¿Qué proyecto es?

El señor JULIET (Presidente).— Se trata de la observación formulada al proyecto sobre continuidad de la previsión.

Si le parece a la Honorable Cámara, se tratará de inmediato.

—Acordado.

En discusión la observación formulada por Su Excelencia el Presidente de la República.

El señor Secretario dará lectura a las observaciones formuladas por Su Excelencia el Presidente de la República al proyecto que prorroga el plazo para acogerse a los beneficios de la Ley numero 10.986, sobre continuidad de la previsión.

El señor GOYCOOLEA (Secretario).— "Santiago, 28 de septiembre de 1960.

En uso de la facultad que me confiere el artículo 53.o de la Constitución Política del Estado, observo el proyecto de ley contenido en el Oficio número 3.094, de fecha 21 de septiembre en curso, de esa Honorable Cámara, mediante el cual se amplía el plazo para que los imponentes acogidos a Cajas de Previsión con régimen de jubilación y montepío se acojan a los beneficios de la Ley número 10.986, de continuidad de la Previsión.

Dicho proyecto de ley es inconveniente al interés nacional, por cuanto amplía el plazo no solamente para obtener reconocimiento de anteriores afiliaciones a Cajas de Previsión, mediante reintegro de imposiciones, sino que, también, para hacer posible el reconocimiento de períodos intermedios de desafiliación, lo que gravitará fuertemente en el desfinanciamiento que están sufriendo las instituciones de seguros sociales, como consecuencia de estas leyes de excepción que permiten reconocimientos retrospectivos de servicios, afiliaciones y desafiliaciones.

Estos períodos de desafiliación pueden corresponder a períodos no trabajados o a períodos trabajados durante los cuales no se ha cumplido con la obligación de hacer imposiciones. En el primer caso, su reconocimiento no se justifica, por cuanto los grupos favorecidos, que son los de empleados, jubilan por años de servicios, y no es aceptable computar para este efecto, precisamente, períodos no trabajados. El segundo caso, tampoco justifica una legislación especial, pues la reglamentación vigente permite, en general, efectuar las imposiciones omitidas cuando se establece que ha existido la obligación de hacerlas.

Es imperioso destacar que la casi totalidad de las legislaciones sociales del mundo no consulta el beneficio de la jubilación por años de servicios, ni exhiben, mucho menos, la liberalidad que muestran las variadas leyes de previsión social chilenas, en la que puede obtenerse pensión de jubilación hasta con 15 años de trabajo. Recuérdese, además, para apreciar la importancia de la materia, la extensión que vienen tomando los conceptos: pensiones mínimas, independientes del tiempo de afiliación, y pensiones relacionadas con el sueldo de actividad.

El Gobierno considera que es fundamental relacionar los recursos que se destinan a la seguridad social con los medios de que se dispone para la actividad económica total del país, a fin de valorar su incidencia en la misma. Esta comparación obliga a concluir que es indispensable que los fondos para la seguridad social puedan ser aprovechados en mejor forma, reestructurando su destinación; y que es también necesario no extender ni perseverar en el otorgamiento de beneficios que distan mucho de mejorar el nivel social de los sectores más desvalidos de la población asegurada.

Existen, además, sobre esta materia, iniciativas de reformas relacionadas con montepíos, accidentes del trabajo, pensiones de invalidez y otros beneficios en favor de los obreros, que deberían tener prioridad en una redistribución del ya oneroso gravamen que soporta la economía nacional.

En efecto, la Superintendencia respectiva ha estimado el gasto de la seguridad social para el año 1959, en 472,6 millones de escudos. Este gasto significa que el país destinó, en 1959, el 13,4 por ciento del Ingreso Nacional a la seguridad social. Si comparamos la misma cifra de 472,6 millones de escudos, con el gasto total fiscal (en moneda nacional dólares) para 1959, concluimos que ella representa el 73,1 por ciento del mencionado gasto total fiscal.

El otorgamiento de un nuevo plazo de un año, para acogerse a todos los beneficios de la Ley número 10.986, tendrá por efecto facilitar aún más la jubilación por años de servicios, con todas las variantes que se han comentado; y como los obreros —que significan el 72,4 por ciento de la población asegurada— no gozan de tal beneficio, ya que su legislación contempla sólo la jubilación por edad, resultará que el proyecto que se propone ahondará más la diferencia social entre el grupo obrero marginario y los empleados, aumentando el costo del régimen de previsión de estos últimos.

Por las razones expresadas, el Gobierno considera inaceptable el proyecto en referencia.

Saluda atentamente a Vuestra Excelencia.

Firmado: **Jorge Alessandri Rodríguez.— Hugo Gálvez Gajardo.**"

El señor JULIET (Presidente).— En discusión las observaciones formuladas por Su Excelencia el Presidente de la República al artículo único del proyecto.

El señor SILVA.— Pido la palabra, señor Presidente.

El señor JULIET (Presidente).—Tiene la palabra Su Señoría.

El señor SILVA.— Señor Presidente, la verdad es que los fundamentos del veto de Su Excelencia el Presidente de la República no pueden convencernos a quienes conocemos algo de lo que significa en Chile la previsión social y cuál es su realidad.

Este proyecto de ley fue aprobado en ambas ramas del Congreso Nacional por amplia mayoría, y viene a resolver un problema que afecta a numerosos trabajadores, tanto empleados como obreros, en relación con sus leyes de previsión. Si nosotros observamos en el campo obrero, exclusivamente, la situación en que se encuentran centenares o, mejor dicho, decenas de miles de obreros antiguos, mayores de setenta años de edad, que no han podido obtener hasta este instante el beneficio de la jubilación por no reunir los requisitos que la Ley N.o 10.383 exige para estos efectos a los imponentes, mis Honorables colegas podrán comprender la magnitud del problema que preocupa a estos trabajadores.

¿Y qué ha ocurrido, señor Presidente, en la realidad, especialmente con estos obreros? Que desde el año 1925 a esta parte, año en que se creó la institución que les dio previsión, sus patrones, en muchas oportunidades, no depositaron, no hicieron efectivas las imposiciones que les descontaron a sus trabajadores. De ahí que hombres que, repito, han cumplido con exceso los años de edad que exige la ley para jubilar, después de trabajar toda su vida, no reúnan en estos instantes los requisitos mínimos establecidos en la Ley N.o 10.383 y estén al margen de la previsión social. Lo mismo ocurre con otros sectores de trabajadores, como el de los empleados particulares.

Hubiera querido ver en los fundamentos de este veto algunos datos convincentes de la política sustentada por el Gobierno en esta materia, o sea, los datos precisos sobre el número de imponentes, tanto del Servicio de Seguro Social como de la Caja de Previsión de Empleados Particulares, que tienen pendientes el reconocimiento de años de servicio, de acuerdo con la Ley Sobre Continuidad de la Previsión, y que no han podido obtener ellos o sus deudos, en aquellos casos en que se ha producido su fallecimiento, los beneficios de la previsión social que rige en nuestro país. Nada de esto se dice en el veto, porque estos datos, naturalmente, habrían sido totalmente contrarios al criterio sustentado por Su Excelencia el Presidente de la República.

Nosotros, y especialmente el que habla, quien se encontraba ausente de la Sala, no creimos que se produciría acuerdo unánime para tratar este proyecto, que tuvo su origen en una moción del Diputado que habla, porque reglamentariamente no podía considerarse en esta sesión.

He sido informado que hubo este asentimiento unánime hace un instante, pero me parece que hay muchas cosas que analizar en torno a estas observaciones de Su Excelencia el Presidente de la República y que sería conveniente —lo cual podría hacerse de conformidad con las disposiciones reglamentarias— que este veto fuera a Comisión, para que en ella pudiéramos entregar todos los antecedentes que la Honorable Cámara no conoce en estos instantes y que estamos en condiciones de proporcionar, para que los Honorables colegas de los distintos sectores de la Corporación expresaran su criterio con conocimiento de los hechos que sobre esta materia afectan a los trabajadores.

En consecuencia, solicito que este proyecto vaya a Comisión por un plazo mínimo de quince días, para poder estudiar los fundamentos del veto, tal como se hizo con el veto relacionado con la Ley de Cheques, el cual se mantiene hasta la fecha en Comisión.

Nada más, señor Presidente.

El señor JULIET (Presidente).— Si le parece a la Honorable Cámara, se accederá a lo solicitado por el Honorable señor Silva Ulloa.

Acordado.

6.—HOMENAJE A LA MEMORIA DEL EX SENADOR DON CARLOS ACHARAN ARCE.— ACUERDO DE LA CORPORACION PARA DESTINAR CON ESTE OBJETO EL TIEMPO NECESARIO EN LA SESION ORDINARIA DEL MIERCOLES 5 DEL PRESENTE.

El señor JULIET (Presidente).— Antes de entrar a la Hora de Incidentes, debo hacer presente que diversos señores Diputados, representantes de Comités Parlamentarios, han solicitado que se les conceda para la sesión de mañana, después de la Cuenta y con prórroga del tiempo de todos sus trámites, el tiempo necesario para rendir homenaje a la memoria del ex Senador don Carlos Acharán Arce, recientemente fallecido.

Si le parece a la Sala, se accederá a lo solicitado.

Acordado.

7.—MODIFICACION DE LA LEY Nº 14.171 SOBRE RECONSTRUCCION DE LA ZONA DEVASTADA POR LOS TERREMOTOS DE MAYO DEL AÑO RECIEN PASADO.— INCLUSION DEL PROYECTO RESPECTIVO EN EL ORDEN DEL DIA DE LA SESION ORDINARIA EL MIERCOLES 5 DEL PRESENTE.

El señor SEPULVEDA GARCES.— ¿Me permite, señor Presidente? Deseo hacer una petición.

El señor JULIET (Presidente).— Con la venia de la Sala, tiene la palabra Su Señoría.

El señor SEPULVEDA GARCES.— Señor Presidente, en la tarde de hoy, la Comisión de Constitución, Legislación y Justicia dio su aprobación a un proyecto del Ejecutivo, por el que se modifica la Ley Nº 14.171, sobre reconstrucción de la zona devastada por los terremotos habiendo sido designado como Diputado Informante el Honorable señor Flores Castelli. Como la sesión de mañana no tiene proyectos en Tabla, solicito que se incorpore al Orden del Día este proyecto, a fin de que pueda ser despachado a la brevedad, ya que la materia que contempla es de mucha urgencia.

El señor SILVA ULLOA.— ¿Me permite, señor Presidente? Quería saber si el trámite de Comisión de Constitución, Legislación y Justicia es el único que tiene este proyecto, o es necesario otro.

El señor JULIET (Presidente).— No tiene otro trámite fuera del ya mencionado, Honorable Diputado.

La Honorable Cámara ha oído la proposición del Honorable señor Sepúlveda Garces. Si le parece a la Sala, se procederá en la forma propuesta.

Acordado.

8.—CAMBIOS DE MIEMBROS DE COMISIONES.

El señor JULIET (Presidente).— Se va a dar cuenta de algunos cambios de miembros de Comisiones.

El señor GOYCOOLEA (Secretario).— El señor Gumucio ha sido reemplazado por el señor Fuentealba en la Comisión de Constitución, Legislación y Justicia.

El señor Reyes, don Tomás, ha sido reemplazado por el señor Ballesteros en la Comisión de Gobierno Interior.

9.—MODIFICACION DE LA LEY DE CHEQUES.— PETICION DE PREFERENCIA PARA TRATAR UN PROYECTO DE LEY OBSERVADO POR EL EJECUTIVO.

El señor FONCEA.— ¿Me permite, señor Presidente?

Deseo formular una petición.

El señor JULIET (Presidente).— El Honorable señor Foncea solicita dos minutos a la Sala para hacer una petición.

Si le parece a la Cámara, se accederá a lo solicitado.

Acordado.

Puede hacer uso de la palabra Su Señoría.

El señor FONCEA.— Señor Presidente, es para solicitarle que también se trate en la sesión de mañana el veto del Presidente de la República al proyecto, del cual es autor precisamente el señor Presidente de la Cámara, que modifica la ley de cheques, veto que está pendiente desde hace ya varios meses.

Cuando se suspendió el conocimiento de este veto, se dijo que se procedía así para que la Comisión de Constitución, Legislación y Justicia hiciera un rápido estudio de él y que, en todo caso, se despacharía en un plazo perentorio. Sin embargo, esto no ha ocurrido. Como es un proyecto de enorme interés, solicito que se lo coloque en la Tabla de la sesión de mañana a continuación del que ha señalado el Honorable señor Sepúlveda.

El señor JULIET (Presidente).— Si le parece a la Cámara, se procederá en la forma expuesta por el Honorable señor Foncea.

El señor YRARRAZAVAL (don Raúl).— No, señor Presidente, porque está pendiente en Comisión.

El señor JULIET (Presidente).— Es que no se fijó plazo a la Comisión para informarlo. Se mandó a Comisión para obtener un informe, si es que se podía, porque los vetos no son materia de informe de Comisión. De tal manera que la petición del Honorable señor Foncea no altera el acuerdo de la Sala. Si la Comisión no ha rendido informe, no hay plazo para exigírselo, de modo que el veto bien podría tratarse sin pronunciamiento de la Comisión.

El señor YRARRAZAVAL (don Raúl).— Deberíamos darle plazo a la Comisión.

El señor DOMINGUEZ.— No hay acuerdo.

El señor JULIET (Presidente).— Solicito el acuerdo de la Sala para colocar el proyecto indicado por el Honorable señor Foncea en el segundo lugar de la Tabla de mañana.

El señor YRARRAZAVAL (don Raúl).— No hay acuerdo.

El señor JULIET (Presidente).— Hay oposición.

10.—NECESIDAD DE AUMENTAR EL PERSONAL DE LA OFICINA DEL SERVICIO DE SEGURO SOCIAL DE CURACAVI, PROVINCIA DE SANTIAGO.— ENTREGA DE LOS TERRENOS DESTINADOS AL LICEO DE CONCHALI, PROVINCIA DE SANTIAGO.— PETICION DE OFICIOS.

El señor JULIET (Presidente).— En la Hora de Incidentes, el primer turno corresponde al Comité Radical.

El señor FUENTES.— Pido la palabra, señor Presidente.

El señor JULIET (Presidente).— Tiene la palabra Su Señoría.

El señor FUENTES.— Voy a conceder una breve interrupción al Honorable señor Galleguillos.

El señor JULIET (Presidente).— Con la venia de Su Señoría, tiene la palabra el Honorable señor Galleguillos.

El señor GALLEGUILLOS.— Señor Presidente, quiero solicitar que se dirija un oficio al señor Ministro de Salud Pública para que se sirva intervenir en las materias que voy a señalar:

En primer lugar, para que se sirva hacer las gestiones del caso a fin de que el Servicio de Seguro Social aumente el personal de la oficina de Curacaví, el que actualmente, por su escaso número, no puede atender debidamente las actividades propias de ese Servicio en la zona. Es urgente, en consecuencia, aumentar ese personal.

En segundo lugar, deseo que se incluya en el oficio mi petición de que el señor Ministro se sirva activar las diligencias para que la Caja de Empleados Particulares haga la entrega legal de los terrenos destinados al Liceo de Conchalí. Este trámite se ha postergado injustificadamente, con perjuicio para la construcción del establecimiento, que está consultada en los presupuestos de la Sociedad Constructora de Establecimientos Educacionales.

Solicito que estas dos peticiones se formulen al señor Ministro de Salud Pública por medio de un oficio.

El señor JULIET (Presidente).— Se dirigirá el oficio con sus peticiones, Honorable Diputado.

11.—PROBLEMAS DE OBRAS PUBLICAS Y DE ORDEN ADMINISTRATIVO EN LA PROVINCIA DE CAUTIN.— PETICION DE OFICIOS.

El señor JULIET (Presidente).— Puede usar de la palabra el Honorable señor Fuentes.

El señor FUENTES.— Señor Presidente, desde hace mucho tiempo, las autoridades de la ciudad de Temuco y los parlamentarios representantes de la provincia de Cautín han estado haciendo las peticiones de rigor para que, de una vez por todas, el Departamento de Vialidad del Ministerio de Obras Públicas, a través del Departamento de Vialidad, proceda a ordenar la pavimentación definitiva del camino de acceso a la ciudad de Temuco. Hace algún tiempo, se cumplió con el trámite de las expropiaciones de rigor y, tanto los parlamentarios de la zona como las autoridades de Temuco no vemos las razones por las cuales el Ministerio de Obras Públicas pretende desconocer lo que establece la ley N.o 12.954, la que dispone que cuando el trazado del camino longitudinal cruce alguna ciudad, su construcción se efectuará por la Dirección de Vialidad, dependiente del Ministerio de Obras Públicas con cargo a la ley que acabo de citar.

En consecuencia, pido se envíe oficio a este Ministerio haciéndole presente esta situación, con el objeto de que, con la debida urgencia, disponga la pavimentación del camino de acceso a Temuco por el lado norte.

El señor SEPULVEDA GARCES (Vicepresidente).— Se procederá en la forma solicitada por Su Señoría.

El señor FUENTEALBA.— Y en nombre mío, también, señor Presidente.

El señor SEPULVEDA GARCES (Vicepresidente).— Y en nombre del Honorable señor Fuentealba.

El señor FUENTES.— Señor Presidente, asimismo, voy a solicitar que se oficie al señor Ministro de Obras Públicas con el objeto de que se preocupe del mal estado del puente carretero sobre el río Cautín. El propio señor Ministro y los ingenieros asesores han podido comprobar esta situación. Sabemos que éste es el único medio que nos conecta con el sur del país.

Hace tiempo, este puente fue arrasado por la corriente del río Cautín y se produjeron graves problemas en relación con la movilización hacia el sur. Creo, pues, de conveniencia, oficiar al señor Ministro, a fin de que arbitre las medidas pertinentes para solucionar cuanto antes este asunto, con el objeto de que no tengamos que lamentar en el invierno consecuencias catastróficas.

El señor SEPULVEDA GARCES (Vicepresidente).— Se enviará el oficio en nombre de Su Señoría.

El señor FUENTES.— Señor Presidente, igualmente, los vecinos de la Población Santa Rosa, de Temuco, han venido insistiendo en la necesidad de construir un puente en el camino de Santa Rosa a Trebol. Tanto el Honorable señor Holzapfel, como los demás parlamentarios de la zona están también en antecedentes acerca de este asunto. Se ha pedido con urgencia la construcción de un balsadero fiscal. El señor Ministro de Obras Públicas ordenó que se confeccionaran los planos de este balsadero, que podría ser ubicado en esta zona que es de tanta importancia, porque a través de ella se moviliza enorme cantidad de productos de la zona que se extiende al otro lado del río Cautín, frente a la Población Santa Rosa, de Temuco.

Solicito, señor Presidente, que se envíe oficio al señor Ministro de Obras Públicas, en mi nombre.

El señor HOLZAPFEL.— En nombre del Comité Radical, señor Presidente.

El señor SEPULVEDA GARCES (Vicepresidente).— Se enviará oficio en la forma solicitada, en nombre del Comité Radical.

El señor FUENTES.— Señor Presidente, deseo, además, que se oficie al señor Ministro del Interior acerca de algunos hechos que ya tuve ocasión de denunciar desde la ciudad de Temuco.

Todos sabemos, señor Presidente, que la República del Brasil obsequió a nuestro país algunos vehículos para la movilización, que fueron repartidos entre las autoridades, Carabineros y Gobernaciones. Lamentablemente, en la Gobernación de Villarrica ha ocurrido un hecho que a nosotros nos llama profundamente la atención. Por el cuidado del Gobernador, el jeep que se entregara a la Gobernación de esa localidad fue volcado un día sábado en la tarde —que es considerado feriado—, con motivo de "alguna labor" que no estaba relacionada precisamente con el movimiento usual de la Gobernación de esa Localidad.

El señor PALESTRO.— ¿De qué partido es el señor Gobernador?

El señor FUENTES.— No me he informado, Honorable colega, ni me interesa a qué partido pertenece. Lo que me interesa saber es...

El señor PALESTRO.— Debe ser seguramente liberal o conservador...

El señor SEPULVEDA GARCES (Vicepresidente).— ¡Honorable señor Palestro, ruego a Su Señoría, no interrumpir!

El señor FUENTES.— Creo que el Gobernador de Villarrica es liberal.

El señor PALESTRO.— ¡Algún color político tendrá...!

HABLAN VARIOS SEÑORES DIPUTADOS A LA VEZ.

El señor SEPULVEDA GARCES (Vicepresidente).— Ruego a Sus Señorías guardar silencio.

Está con la palabra el Honorable señor Fuentes.

Puede continuar.

El señor FUENTES.— Decía que esta misma situación se estaba [illegible] del Cuerpo [illegible] también fue [illegible]

Yo sé que al señor del Interior se [illegible] historia; que [illegible] destacado en [illegible] ca y fue embestido [illegible] camión. La [illegible] vehículo, maniatado [illegible] teniente de la [illegible] chocado contra [illegible] una escuela pública [illegible] horas de la noche.

El señor PALESTRO.— [illegible] te puso el edificio [illegible]

El señor FUENTES.— [illegible] consecuencia, señor [illegible] te, pido que se [illegible] al señor Ministro [illegible] a fin de que informe [illegible] Honorable Cámara [illegible] lo que ocurrió en [illegible] to, y sobre cuál es [illegible] do del sumario.

El señor SEPULVEDA GARCES (Vicepresidente).— [illegible] enviará el oficio [illegible] por Su Señoría.

HABLAN VARIOS SEÑORES DIPUTADOS A LA VEZ.

El señor PUGA.— [illegible] Presidente [illegible] cos días, durante [illegible] de algunos elementos [illegible] bajo con que se [illegible] recientemente a los [illegible] la zona de Quillón [illegible] prensa de Temuco [illegible] hecho que está [illegible] lacionado con el [illegible] de Villarrica [illegible] do, pocos días [illegible] campaña electoral [illegible] prensa de Temuco [illegible] cionario tendría [illegible] to de estos hechos.

Yo quiero que la Cámara sepa que [illegible] ocurrió en esta [illegible] ya que resultó [illegible] herido. Parece que [illegible] dores de esta zona [illegible] estado conforme [illegible] tribución de embo[illegible] de otros elementos [illegible] que se dice que se [illegible] tregando a los peq[illegible] diciéndose un cam[illegible] labras entre la [illegible] representante en [illegible] al señor Gobernador [illegible] pescadores de [illegible]

El señor PALESTRO.— [illegible] qué partido es el [illegible] dor?

El señor FUENTES.— [illegible] liberal...

En consecuencia, [illegible] dirija oficio al señor [illegible] tro del Interior [illegible] informe a la Honorable [illegible] mara acerca de [illegible] hecho, que fue [illegible] forma muy notoria [illegible] prensa de Temuco.

El señor SEPULVEDA GARCES (Vicepresidente).— [illegible] enviarán los oficios [illegible] bre de Su Señoría.

12.—PROBLEMAS [illegible] CIONALES EN [illegible] VINCIA DE [illegible] PETICION DE [illegible]

El señor FUENTES.— [illegible] Honorable señor [illegible] ha solicitado una [illegible]

El señor SEPULVEDA GARCES (Vicepresidente).— [illegible] la venia de Su Señoría [illegible] la palabra el Honorable [illegible] Holzapfel.

El señor HOLZAPFEL.— [illegible] ñor Presidente, [illegible] problemas que existen [illegible] provincia que represento [illegible] bo hacer presente [illegible] los que más especialmente [illegible] afectan en el sector [illegible] deficientes condiciones [illegible] funcionan los estableci[illegible] de educación especial [illegible] dista. Hay un exceso [illegible] de alumnos, los cuales [illegible] nido que venir de [illegible] cias más golpeadas [illegible] rremoto en busca de [illegible] la. Consecuencialmente [illegible] bién, está la posición [illegible] económica en que [illegible] do los padres, los [illegible] número, han estado [illegible] do el otorgamiento [illegible] para que sus hijos pu[illegible] tinuar sus estudios [illegible] el Liceo de Hombres [illegible] el Liceo de Niñas [illegible] cc. Igual cosa ocurre [illegible] Escuela Técnica [illegible] que, en realidad, [illegible] cesita de la ampliación [illegible] ta franquicia por [illegible] Ministerio de Educación [illegible] blica, de acuerdo [illegible] tecedentes que pon[illegible] te cada posibilidad [illegible] tinuar sus estudios [illegible] tablecimiento, [illegible] consideración [illegible] que los hagan [illegible] este beneficio.

Solicito, en nombre [illegible] mité Radical, que [illegible] una mayor cantidad [illegible] económicos para el [illegible] otorgamiento de becas [illegible] alumnos damnificados [illegible] venido de distintos [illegible] la provincia, como [illegible] otras, para promover [illegible] tudios en algún [illegible] to educacional. El [illegible] ma de gran importancia [illegible] que merece ser [illegible] damente por las [illegible] educacionales. A [illegible] pido se oficie, en [illegible] nombre del Comité [illegible] señor Ministro de [illegible] Pública, como, también [illegible] ñor Ministro de Obras [illegible] cas, a través de [illegible] mento de Arquitectura [illegible] que se destinen los [illegible] dispensables para [illegible] terminación del Liceo [illegible] ñas, lo que se ha [illegible] reiteradas oportunidades [illegible] Comercial, iniciativa [illegible] tivamente la ampliación [illegible] la Escuela Industrial [illegible] ciudad de Temuco.

Es necesaria la [illegible] mediata construcción [illegible] ternado de la Escuela [illegible] ca de Niñas.

Y

establecimientos a que he
do referencia.
El señor SEPULVEDA GAR-
CES (Vicepresidente).— Se
tarán los oficios en nom-
del Comité Radical, en la
sma solicitada por Su Se-
ría.
Puede continuar el Honora-
señor Fuentes.
El señor HOLZAPFEL.—
tinuando en este mismo
den de cosas.
El señor SEPULVEDA GAR-
CES (Vicepresidente).— ¿No
el señor Su Señoría?
El señor HOLZAPFEL.— No,
señor Presidente.
El señor SEPULVEDA GAR-
CES (Vicepresidente).— Pue-
continuar Su Señoría.
El señor HOLZAPFEL.—
Continuando en este mismo or-
de cosas, señor Presiden-
en materia educacional, de-
destacar el hecho de que,
graciadamente, algunas Es-
elas han sido destruidas por
terremoto, como ha ocurri-
con las Escuelas N.os: 7 y
que formaban un Grupo Es-
lar, cuyo local fue uno de
primeros construidos du-
el Gobierno del señor
ndo Aguirre Cerda.
Desgraciadamente, se ha ini-
ado la demolición con tal len-
ud, que me veo obligado a
licitar de Su Señoría se di-
a también otro oficio al se-
Ministro del ramo para que
le tiene a bien apresurar al
máximo la reconstrucción de
ya local, como igualmente la
de la Escuela N.o 53, ubicada
la Imperial, de este departa-
nto.
Los locales mencionados fue-
n destruidos por el terremo-
y hasta el momento la So-
dad Constructora de Esta-
lecimientos Educacionales no
ha iniciado las obras corres-
ondientes en el impulso ne-
esario para readaptarlos de-
idamente a la mayor breve-
d.
Como se ha estado solicitan-
o en diversas oportunidades
estos locales, como el de
Escuela N.o 10, del departa-
mento de Imperial, sean cons-
truidos a la mayor brevedad,
oficio, en nombre de mi
Comité, que se dirijan los ofi-
cios a que he hecho referencia,
a fin de obtener que se apre-
sure al máximo la reconstruc-
ción de los establecimientos
mencionados, cuyos presupues-
tos están terminados y falta
solo la intervención de los or-
ganismos correspondientes, con
el acuerdo de los señores Mi-
nistros del Interior y de Edu-
cación, pues la Ley Herrera
ha destinado los fondos nece-
sarios para la terminación de
estos locales.
El señor SEPULVEDA GAR-
CES (Vicepresidente).— Se en-
viarán los oficios a nombre del
Comité Radical.

12.—MATRICULAS EN LOS ESTABLECIMIENTOS DE ENSEÑANZA TECNICA, COMERCIAL Y NORMAL. PETICION DE OFICIOS.

El señor SEPULVEDA GAR-
CES (Vicepresidente).— Puede
continuar el Honorable señor
Fuentes.
El señor FUENTES.— ¿Cuán-
to tiempo queda, señor Presi-
dente?
El señor SEPULVEDA GAR-
CES (Vicepresidente). — Le
quedan tres minutos a Su Se-
ñoría.
El señor FUENTES.— Voy a
atender la interrupción al
Honorable señor Brucher.
El señor SEPULVEDA GAR-
CES (Vicepresidente).— Con la
venia del Honorable señor
Fuentes, puede usar de la pa-
labra el Honorable señor Bru-
cher.
El señor BRUCHER.— Se-
ñor Presidente, dentro del es-
caso tiempo que me resta en
el turno del Comité Radical,
deseo, en primer lugar, hacer
una petición.
Para nadie son desconocidos
los hechos ocurridos con rela-
ción a las matrículas en los
Liceos fiscales y los estableci-
mientos de Enseñanza Técnica,
Comercial y Normal.
El presente año escolar se
inició lleno de dificultades, sin
que la Honorable Cámara, a
causa del receso parlamenta-
rio en que se hallaba a raíz
de las elecciones últimas, pu-
diera abocarse al conocimien-
to de este problema. Por ser de
tal trascendencia y gravedad,
me permito solicitar, en nom-
bre del Comité Radical, se di-
rija oficio al señor Ministro de
Educación, a fin de que venga
a esta Honorable Cámara a
hacer una exposición de todo
el proceso relacionado con la
marcha educacional del país.
El señor SEPULVEDA GAR-
CES (Vicepresidente).— Se en-
viará el oficio en nombre de
Su Señoría.

14.—HOMENAJE AL GENERAL DEL AIRE, SEÑOR DIEGO BARROS ORTIZ, CON MOTIVO DE SU RETIRO DE LA FUERZA AEREA.

El señor BRUCHER.— Se-
ñor Presidente, en el día de
ayer, después de treinta y cin-
co años de servicios en la Fuer-
za Aérea de Chile, y en la De-
fensa Nacional, ha recho deja-
ción de su cargo un distingui-
do militar y ex Ministro de
Estado, don Diego Barros Ortiz.
Para el Diputado que habla es
un gran honor dejar pública
constancia, en nombre de los
miembros de la Comisión de
Defensa Nacional, del recono-
cimiento a la labor realizada
por este destacado hombre pú-
blico, a la vez que mira con
pesar su alejamiento de las fi-
las de las Fuerzas Armadas.
El señor PONCEA.— Cuando
el señor Diego Barros Ortiz
fue Ministro en el régimen
anterior Sus Señorías no de-
cían lo mismo.

15.—OTORGAMIENTO DE BECAS DISPONIBLES EN LA ESCUELA HOGAR N.o 39 DE LA CIUDAD DE LAUTARO, PROVINCIA DE CAUTIN.— PETICION DE OFICIO.

El señor SEPULVEDA GAR-
CES (Vicepresidente).— Puede
continuar el Honorable señor
Fuentes.
El señor FUENTES.— Señor
Presidente, en la ciudad de
Lautaro se construyó un mo-
derno edificio para la Escuela
Hogar N.o 39, con capacidad
para ciento veinte alumnos
becados. Pues bien, no sé si
por negligencia del Ministerio
de Educación o por alguna
otra circunstancia que no voy
a analizar en esta oportuni-
dad, sólo se han autorizado
cuarenta becas, sin que hasta
el momento hayan sido utili-
zadas las otras, en circunstan-
cias que podrían beneficiar a
muchos alumnos que, con mo-
tivo de los sismos de mayo,
quedaron sin hogar.

El señor PALESTRO.— Se han dedicado sólo a colocar primeras piedras. Ya llevan 369.
El señor FUENTES.— Por estas razones, pido se dirija oficio al señor Ministro de Educación, a fin de que ordene se completen las becas que aún no han sido otorgadas.
El señor SEPULVEDA GAR-
CES (Vicepresidente).— Se
enviará el oficio en nombre
de Su Señoría.

16.—PROBLEMA DE LA EDUCACION EN CHILE.— SITUACION QUE SE LES CREA A LOS EGRESADOS DE LOS ESTABLECIMIENTOS DE ENSEÑANZA SECUNDARIA.

El señor SEPULVEDA GAR-
CES (Vicepresidente).— El
turno siguiente corresponde al
Comité Liberal.
El señor LORCA.— Pido la palabra, señor Presidente. Hemos cambiado nuestro turno con el Comité Liberal.
El señor SEPULVEDA GAR-
CES (Vicepresidente).— Con
la venia del Comité Liberal,
tiene la palabra Su Señoría.
El señor LORCA.— Señor Presidente, un problema que ya ha adquirido caracteres alarmantes por su significación social y pública me obliga a levantar mi voz en esta Honorable Cámara, para denunciarlo ante la faz del país y para solicitar de las autoridades responsables su más pronto remedio, antes de que se transforme en una verdadera calamidad nacional. Me refiero al problema de los miles de jóvenes egresados de la enseñanza secundaria, fracasados en los trámites preuniversitarios.

Al preocuparme de este problema no me anima otro propósito que el deseo de que se le busque una solución definitiva y razonable, de acuerdo con los verdaderos intereses de los afectados y de la tranquilidad del medio familiar en que actúan, que, al fin y al cabo, es el que debe soportarlo en toda su intensidad.

El abandono casi absoluto en que se deja a los jóvenes que egresan cada año de los distintos planteles de la enseñanza secundaria en Chile, ya sean establecimientos del Estado o particulares, llega a extremos increíbles, como lo paso a demostrar. En efecto, estos jóvenes, después de seis largos años de estudios en humanidades, en su mayoría quedan "botados" como se dice vulgarmente, sin hallar qué hacer. Y por eso mismo, terminan por constituir un problema más grave aún, ya que pasan a ser presa fácil de la molicie, de la corrupción y acaso del delito, pues ven tronchadas, en el momento más crítico de su existencia, sus más caras aspiraciones. Precisamente, en los momentos en que pletóricos de ilusiones salen del liceo portando bajo el brazo su licencia secundaria, entre los 16 y 20 años de edad, se encuentran con las tremendas vallas que significan para ellos el bachillerato y el examen de admisión para iniciar el estudio en cualesquiera de las distintas carreras universitarias.

El Bachillerato y la enseñanza secundaria.— Mucho alarde se ha hecho en este país de la preocupación preferente que debe tener el Estado por la enseñanza y, especialmente, por la enseñanza media, pero no se ha reparado en que, mientras ésta puede estimarse acuciosa y técnicamente bien concebida y desarrollada en el liceo o en el colegio particular, ella termina bruscamente en el Bachillerato, que constituye la primera valla que se les pone a los miles de muchachos al finalizar el sexto año de humanidades. Dicho examen fue impuesto por la Facultad de Filosofía y Educación de la Universidad de Chile, y viene a constituir en el hecho una desautorización de la instrucción impartida por el liceo o colegio particular, un desconocimiento del título de licenciado en humanidades que porta el estudiante que cursó en las aulas de la enseñanza media y una negación de su sacrificio de seis años. Y lo más raro y curioso aún, es que el Bachillerato, que se supone debe comprender materias típicas del liceo, en el hecho constituye un examen distinto por su forma y por su fondo de lo enseñado durante las humanidades. Sucede esto, no obstante que muchas de las Comisiones Técnicas de Bachillerato están formadas por los propios profesores de liceos, quienes, al constituirse en ellas, borran de una plumada, con la mano izquierda, pudiera decirse, todo lo que construyeron pacientemente durante seis años con la mano derecha.

Este examen de Bachillerato que se rinde más o menos a los veinte días de la finalización de los estudios secundarios, presenta una serie de anomalías o deficiencias de tipo educacional propiamente tales, y de tipo formal. Entre las primeras podría mencionar, por ejemplo, aquella de que un muchacho aprobado en el liceo en Química, por ejemplo, sea posteriormente reprobado en el Bachillerato, muchas veces por el mismo profesor que antes lo había aprobado. Entonces, ¿de que sirve la primera aprobación si semanas después este mismo estudiante es declarado no apto? ¿Puede un estudiante descender tanto en sus conocimientos, en tres semanas de diferencia entre un examen y otro? ¿No sucederá que las materias de que deben conocer en el Bachillerato son más difíciles, inalcanzables para su mente, o bien que la instrucción impartida en el liceo fiscal o colegio particular es deficiente e incompleta? Y en este último caso, ¿qué responsabilidad cabe al estudiante de esta infortunada circunstancia la cual es absolutamente ajeno?

Entre las deficiencias de orden técnico, podría señalarse que en la última reforma del Bachillerato en vigencia en el presente año se desconoce el principio de la irretroactividad de la ley, porque ella se ha aplicado a estudiantes que cursaron parte de sus estudios con un plan diferente, en que la nota mínima era de tres y no de cuatro, anomalía que reviste importancia, porque el puntaje mínimo de la prueba varió, ya que ahora es de 20 puntos en lugar de 17 como era antes. Ahora bien, como entre los requisitos del Bachillerato tiene importancia el término medio anual de los tres últimos años de humanidades, resulta que un alumno que cursó cuarto año de humanidades en 1958, o sea, con el plan antiguo, debió resultar perjudicado con este nuevo sistema, porque ese año su término medio anual fue lógicamente más bajo que en los años siguientes, en que la nota mínima fue superior. Antes, una nota cuatro era estimada bastante aceptable, casi buena, y los profesores así lo estimaron siempre, de suerte que la Reforma debió aplicarse a los alumnos que cursaron sus tres últimos años con el plan de nota mínima de cuatro, pero no a los que parte de sus estudios los hicieron con el plan anterior.

A este respecto, se conoce el criterio cómo el profesorado secundario ha aplicado en los liceos el Nuevo Reglamento de Calificaciones, en que se ha seguido considerando las notas con su significado antiguo, que ellos no aceptan modificar, despreocupándose de la Reforma que los obliga a cambiar las normas por las cuales se había regido. Esto es, ellos han seguido aplicando un criterio antiguo a esta reforma sustancial, en el que el significado de cada nota varió totalmente. Y al efecto, bueno es relatar un caso que, aunque se parezca a una fábula, siempre tiene importancia, pues refleja el criterio de los señores profesores para calificar a sus alumnos. Me refiero al profesor que creía que su mejor alumno merecía un cuatro, él merecía un cinco, Einstein un seis, y sólo Dios podía aspirar al siete en la asignatura que enseñaba. Y sin embargo ¿quiénes, sino los propios estudiantes son los que han tenido que cargar con el tremendo fardo de esa errada concepción de la reforma implantada en los establecimientos de educación secundaria?

En resumen, para un profesor secundario, el tres es una nota aceptable, el cuatro es una buena nota y el cinco ya es una nota superior, y en cambio, en el Bachillerato, el cuatro es el mínimum y, por consiguiente, como la prueba consta de cinco ramos, veinte puntos es lo menos que se requiere para recibirse de bachiller. ¿Es justo este sistema, si no se cambia primeramente la mentalidad del profesorado encargado de aplicarlo adecuadamente?

Otra anomalía del actual sistema de Bachillerato reside en el hecho de que a un alumno que desea mejorar su puntaje, se le obliga a repetir todo el examen, lo que no sucedía antes, en que sólo se repetían los ramos en que había obtenido bajo rendimiento, lo que se estimaba más lógico, y de acuerdo con las aspiraciones del postulante. También se ha suprimido, con grave perjuicio para los jóvenes egresados, el Bachillerato del mes de marzo, trasladándolo al mes de julio, lo que ha traído por consecuencia inmediata, que todos los alumnos reprobados en enero pierdan el año completo, suprimiéndose así de plano una posibilidad más de ingresar o postular a la Universidad, ¿cuál ha sido el resultado positivo de esta modificación? Ninguna, a no ser el de perjudicar cada vez más a los alumnos.

El sistema anterior era mucho más justo, puesto que permitía a los muchachos no sólo repetir su Bachillerato en marzo, sino que, aun, éstos podían optar a los exámenes de ingreso a las diferentes carreras universitarias, aunque no poseyeran momentáneamente el título. En cambio, ahora el muchacho pierde toda opción, nada más que por el absurdo criterio impuesto en la última reforma.

Por otra parte, siguiendo en este análisis del Bachillerato, debemos destacar la anarquía completa que existe en las pruebas que se someten a la resolución de los postulantes, muchas de las cuales son tan rebuscadas, que no resisten al menor examen serio de cualquier autoridad educacional que se respete. Pareciera que se va a estas pruebas a experimentar con los alumnos. Así ocurrió este año, principalmente con las pruebas de la mención de Biología, en que el porcentaje de fracasados alcanzó a más del 65 por ciento.

Sólo en la mención de Matemáticas se hicieron las cosas con mayor seriedad, y fue así como el resultado también fue mucho mejor, pues hubo alumnos que alcanzaron 33 puntos. ¿Cómo se explica, a no ser por esa falta de seriedad en la formulación de las preguntas, el tremendo fracaso que han sufrido los postulantes de los liceos y colegios particulares, de provincias especialmente, muchos de los cuales no titularon a ningún bachiller, ni aun con los dos puntos que se les asignó, por provenir de establecimientos secundarios de la zona devastada? ¿No existe un clamor en el norte del país por esta misma aberración, que ha dejado al margen de la Universidad a miles de muchachos? Y frente a todo esto, ¿qué han hecho las autoridades educacionales? ¿Qué ha hecho el Cuerpo de Profesores de la enseñanza secundaria, en defensa de los miles de alumnos fracasados, que ellos mismos formaron? ¿Qué han hecho los rectores y directoras de liceos de esos establecimientos tan gravemente afectados por los fracasos de sus educandos? Nada —para vergüenza de todos—, absolutamente nada.

Por último, el Bachillerato no ofrece las garantías necesarias, no obstante las medidas que se han tomado para hacerlo, ya que, muchas veces, muy buenos alumnos de los liceos resultan reprobados, y malos estudiantes secundarios obtienen puntajes altos, produciendo, como es lógico, desaliento y desconfianza en esta prueba que se conceptúa decisiva para ingresar a la Universidad. Es frecuente ver casos de muchachos que por el azar del Bachillerato se encumbran en sus posibilidades preuniversitarias, y otros, en cambio, que se pierden para siempre por esa misma circunstancia. Esta situación está demostrando, a las claras, la ineficacia del Bachillerato como un índice o como una medida de capacidad del estudiante.

En cambio, sí se supone que el establecimiento secundario ha calificado bien a sus alumnos, si les ha otorgado su Licencia Secundaria después de recorrer todo el camino de esa enseñanza, lo que le da al muchacho un derecho adquirido para aspirar a la Universidad, ¿por qué se desconoce y desaprueba ese derecho adquirido? ¿Por qué la Universidad impone su propio criterio con el Bachillerato y desconoce ese documento público que constituye la Licencia Secundaria, cuando es mucho más correcto facilitar el paso del liceo a la Universidad?

No puede argüirse que no exista selección, pues ella se produce en el propio establecimiento secundario, y el muchacho que llega al sexto año de humanidades ha pasado por todo el período de decantación, quedando sólo los más aptos para los estudios universitarios. Resulta a todas luces inaceptable que a ese muchacho que pasó por toda esa selección en la enseñanza secundaria, y que la superó, se le venga nuevamente a poner otra valla, absolutamente injusta y arbitraria, como es el Bachillerato.

Resultados que ha producido el Bachillerato. — Se calcula que en el presente año optaron al título de Bachiller cerca de diez mil licenciados en humanidades, de los cuales más o menos el 52 por ciento resultó reprobado, y sólo el 48 por ciento obtuvo su aprobación, lo que, traducido a números, da aproximadamente cuatro mil ochocientos aprobados y cinco mil doscientos reprobados. Como podrán apreciar los Honorables Diputados, este resultado es francamente desastroso. Podrá objetarse que muchos de los reprobados repiten, etcétera, pero tampoco hay que olvidar que cada año van egresando nuevos licenciados de la enseñanza secundaria, de modo que el problema es el mismo, y, aun sean superiores a las reales, el problema no deja de adquirir los mismos caracteres inquietantes. ¿Por qué? Si en lugar de que sean veintiséis mil los licenciados fracasados en estos últimos cinco años, fueran veinte mil o quince mil, ello no le resta importancia al asunto.

Al respecto, me permito solicitar se oficie al señor Rector de la Universidad para que informe detalladamente sobre este particular e indique con precisión cuántos licenciados han fracasado en el Bachillerato en ese lapso.

Interesante es también ver el porcentaje de licenciados que han fracasado, tomando en cuenta las menciones en que se divide el Bachillerato, y como los datos que poseo son los del presente año, porque incluso fueron publicados en la prensa, fuerza es concluir que donde el fracaso alcanza extremos increíbles, fue en Biología y Letras, y en margen menor en Matemáticas, lo que está demostrando, de paso, que las Comisiones Técnicas de Bachillerato, que elaboraron las pruebas de las menciones indicadas en primer plano, no procedieron acertadamente o se alejaron del programa que debían someter a la consideración de los postulantes, lo que también reviste gravedad.

El examen de admisión a la distinta carrera universitaria. — La otra valla que se impone a los alumnos es el examen de admisión a las carreras universitarias. Una vez que el muchacho ha superado la valla del Bachillerato, viene la otra, que es el examen de admisión. Este examen, que ha sido instaurado con un criterio verdaderamente retrógrado, ya que parecíera que en él existe el ánimo preconcebido de que los alumnos no ingresen a las Universidades, pues ha dejado la opción sólo a algunos elegidos, en circunstancias que debió legislar para los más, o sea, para la gran masa de estudiantes de bachilleres, no tiene razón de ser.

Se dirá que el examen de admisión se ha establecido por la falta de capacidad de las escuelas universitarias, pero se olvida que casi todas ellas tienen ahora, en 1961, la misma capacidad que hace treinta años, no obstante que en este lapso el país ha duplicado su población.

Así tenemos, por ejemplo, que al primer año de la Escuela de Derecho ingresan, por término medio, trescientos alumnos; a la Escuela de Medicina, 160; a la Escuela de Ingeniería, 200; a la Escuela Dental, 80. En resumen, si se suman estas cifras, no alcanzan a 1.000 los alumnos para los primeros años de las distintas facultades de la Universidad de Chile. Ahora bien, las escuelas dependientes de esta Universidad en Valparaíso o en otras partes, absorben otros 1.000 alumnos en total, con lo que tendríamos dos mil alumnos para la Universidad de Chile en el territorio nacional. La Universidad de Concepción admite menos de 500, y la Universidad Católica, otros 500, cifras que sumadas dan 3.000 alumnos nuevos, más o menos, que ingresan anualmente a las distintas Universidades del país.

El señor SEPULVEDA GAR-
CES (Vicepresidente). — ¿Me
permite, señor Diputado? Ha
terminado el tiempo del Co-
mité Liberal, cedido a Su Se-
ñoría.
El oficio solicitado se enviará al señor Ministro de Educación, en nombre de Su Señoría.
El señor LORCA.— Señor Presidente, voy a continuar en el tiempo del Comité Conservador Unido, ya que también cambiamos el orden con este Comité.
El señor SEPULVEDA GAR-
CES (Vicepresidente).— El
turno siguiente corresponde al
Comité Conservador Unido.
El señor LORCA. — Como decía, señor Presidente, hemos cambiado el orden con el Comité Conservador Unido.
El señor BARRA.— Por
acuerdo de la Sala.
El señor SEPULVEDA GAR-
CES (Vicepresidente).— ¿Me
permite, señor Diputado? La
Mesa tiene entendido que el
acuerdo de la Sala es exclusivamente para que Su Señoría haga uso del tiempo del Comité Liberal.
El señor LORCA.— Señor Presidente, consulté con el Comité Conservador Unido al respecto y hay acuerdo para cederme el tiempo.
El señor SEPULVEDA GAR-
CES (Vicepresidente).— Si el
Comité Conservador Unido es-
tá de acuerdo, puede conti-
nuar Su Señoría.

17.—REEMPLAZO DE UN CONSEJERO PARLAMENTARIO ANTE EL BANCO DEL ESTADO DE CHILE.

El señor SEPULVEDA GAR-
CES (Vicepresidente). — Antes
de que acontinúe el Honorable
señor Lorca, se va a dar cuen-
ta de un reemplazo de Con-
sejero Parlamentario.
El señor GOYCOOLEA (Se-
cretario).— Por fallecimiento
del ex Senador don Juan An-
tonio Coloma, se designó en su
reemplazo al señor Sergio Díez
Consejero Parlamentario en
el Banco del Estado.

18.—PROBLEMA QUE REPRESENTA EL ALTO PORCENTAJE DE ALUMNOS FRACASADOS EN LOS EXAMENES PREUNIVERSITARIOS.

El señor SEPULVEDA GAR-
CES (Vicepresidente).— Pue-
de continuar el Honorable se-
ñor Lorca.
El señor LORCA. — Como el bachillerato produjo este año 4.800 nuevos candidatos a alumnos universitarios, quiere decir que 1.800 de ellos deben agregarse a los cinco mil ya rechazados en el bachillerato, lo que hace subir a cerca de 7.000 el número de egresados de la enseñanza secundaria que quedan absolutamente al margen de la Universidad. ¿No es esto una tragedia, no es esto un problema mucho mayor aún que el más tremendo de las huelgas en el salitre o en el cobre?, a menos que en Chile sólo pensemos en los dólares que dejan de ingresar al Erario cuando suceden estas huelgas.

Supongamos que esa cifra sea inferior a siete mil y sólo alcance a cinco mil. En cinco años, ella puede elevarse a 25.000. ¿Quién se ha preocupado de la suerte de estos muchachos? ¿Cuántos han ingresado a las actividades particulares o públicas: cuántos están siguiendo otras carreras? No creo que sean muchos, si consideramos las graves dificultades que existen en la hora actual para formarse un porvenir o para encontrar alguna ocupación lucrativa, sin poseer un título universitario, máxime si se piensa que todos estos alumnos han sido formados con mentalidad de preuniversitarios y que tampoco son aceptados ni siquiera como dependientes de almacén de barrio.

¿No es mejor concluir, entonces, que lo más lógico es que ellos, en posesión de su título de licenciados en humanidades, puedan continuar sus estudios en la Universidad, que es para lo único que han sido instruidos, suprimiéndose el bachillerato y el examen de admisión?

Frente a este problema, ¿qué se ha hecho? ¡Nada! La Universidad de Chile se ha limitado a crear la Escuela de Verano, de cursos rápidos que no otorgan títulos universitarios; los Institutos de Extensión Cultural y los Cursos de Administración y Organización de Empresas, etc., que tampoco otorgan títulos universitarios. O sea, se trata de cursos que no cumplen con la finalidad específica de ella cual es, en especial, la formación de profesionales.

Lo que las Universidades debieron hacer, durante estos últimos años, fue el ampliar la capacidad de todas sus escuelas universitarias, para poder cumplir con sus finalidades específicas. Así, no se habría producido el grave problema que hoy denuncio en esta Honorable Cámara, en representación de miles de padres de familia y de la juventud de mi Patria.

Nada más, señor Presidente.
El señor GALLEGUILLOS (Presidente Accidental). — Ofrezco la palabra.
Ofrezco la palabra.
El turno siguiente corresponde al Comité Demócrata Cristiano.
El señor FUENTEALBA.— Está cambiado con el del Comité Conservador Unido.
El señor GALLEGUILLOS (Presidente Accidental). — Ofrezco la palabra al Comité Conservador Unido.
El señor RIOS IGUALT.— Renunciamos a nuestro tiempo, señor Presidente.
El señor GALLEGUILLOS (Presidente Accidental). — El Comité Conservador Unido renuncia a su tiempo.
El turno siguiente corresponde al Comité Democrático Nacional.
Ofrezco la palabra.
Ofrezco la palabra.
Como se han completado los turnos de los Comités, se levanta la sesión.
—Se levantó la sesión a las 17 horas y 18 minutos.

CRISOLOGO VENEGAS SALAS, Jefe de la Redacción de Sesiones

Ingeniería Walshaw S.A.C.

Junta Ordinaria de Accionistas

Por acuerdo del Directorio, citase a Junta Ordinaria de Accionistas para el 13 del presente mes de abril de 1961, a las 11.30 horas, en las oficinas de la sociedad, calle Bandera 227, 5.o piso, a fin de:

a) Pronunciarse sobre la Memoria y Balance General correspondiente al ejercicio enero - diciembre de 1960;
b) Deliberar sobre cualquier asunto a que se refiere el Art. 27 de los Estatutos Sociales.
c) Acordar el dividendo a pagar.

El registro de accionistas permanecerá cerrado desde el día 5 al 15 del presente mes de abril de 1961, ambas fechas inclusive.

PRESIDENTE

Santiago, abril 3 de 1961.

Forjar hombres, ¡q u é gran tarea! Usted puede hacerlo cooperando con el Hogar de Cristo. Envíe lo que sus hijos ya no usan: libros, silabarios, cuadernos, ropas. Alonso Ovalle 1479.

INFORMACIONES DE PROVINCIAS

VALPARAISO

ESPECTACULOS DE HOY

AVENIDA.— Flor de Mayo y Canciones Unidas.
CONDELL.— Música, piernas y amor y La alegre posadera.
COLON.— Tigre de Eschnapur.
IMPERIO.— Ahí está el detalle y El niño de las monjas.
METRO.— Hijos y amantes.
PACIFICO.— De lo que no se habla (o El misterio de los Sexos).
REAL.— En la ciudad, el infierno.
VELARDE.— Siete hombres y un destino.
VALPARAISO.— María X.
VICTORIA.— El Llanero y El canal de la muerte.

VIÑA DEL MAR

ESPECTACULOS DE HOY

MUNICIPAL.— La esclava del pecado.
ORIENTE.— Los hermanos diablos y Tres Angelitos negros.
OLIMPO.— Música, piernas y amor.
REX.— De lo que no se habla (sólo para mujeres).
RIALTO.— El circo Nagasaki y La Hermana San Sulpicio.

Fue elegida reina de la vendimia en pueblo de Belloto

VALPARAISO.— Mary Hernández, agraciada joven de 17 primaveras, ha sido elegida Reina de la Vendimia, tradicional fiesta que se celebra en El Belloto.

La gentil soberana es alumna del Liceo La Igualdad, de Valparaíso, y su triunfo lo obtuvo por una abrumadora mayoría, ya que conquistó 488.900 votos.

La fiesta que presidirá se efectuará el próximo domingo. La ceremonia de coronación de la soberana se realizará el viernes durante una gran velada bufa.

ILLAPEL:

Incendio carbonizó a 60 gallinas y patos

ILLAPEL.— A las 15.45 horas de ayer se declaró un incendio en la casa de Exequiel Araya Contreras, electricista, en San Martín 42, de esta ciudad, quemándose totalmente la cocina, un gallinero con sesenta gallinas y patos, que murieron carbonizados, y una bodega con materiales eléctricos.

El fuego se originó por unas chispas en la cocina. Concurrieron todas las compañías de bomberos de la ciudad para dominar el fuego, el que ocasionó daños por doscientos escudos. La casa no tenía seguros.

Además del Cuerpo de Bomberos, prestaron eficaz ayuda, para evitar que el incendio tomara mayores proporciones, un grupo de vecinos que acompañaba al diputado Julio Mercado, y profesores del liceo, como también Carabineros, que cooperó para contener el enorme público que acudió al siniestro. (ZULETA, Corresponsal).

143.o ANIVERSARIO DE BATALLA DE MAIPU SE CONMEMORA HOY

MAIPU.— Hoy se cumple el 143.o aniversario de la batalla de Maipú, que consolidó en forma definitiva nuestra Independencia. Con este motivo se llevará a efecto una ceremonia recordatoria en la localidad de Maipú, organizada por la Municipalidad de la comuna, las Fuerzas Armadas, el Instituto O'Higginiano y otras instituciones.

Por su parte, el Comandante General de la Guarnición, general de división Carlos Pollarolo Maggi, dio a conocer una orden del día, en que fija el programa.

Los actos se iniciarán a las 10 horas, en el Templo Votivo de Maipú, con asistencia del Ministro de Defensa Nacional, Carlos Vial Infante, y otras autoridades, y comprenden colocación de ofrendas florales, y la celebración de una misa de campaña oficiada por el Vicario General Castrense, Francisco J. Gillmore Stock. Después, se efectuará una visita al Museo Histórico.

A las 11.15 horas, se efectuará un acto en el Monumento a los Héroes de Maipú, durante el cual pronunciarán sendas alocuciones el coronel Jorge Poblete Artigas, Director de la Escuela de Caballería, y el Adicto Militar argentino, coronel Jorge Esteban Cáceres Monte. El Encargado de Negocios de Argentina colocará una ofrenda floral al pie del monumento, ceremonia que también realizarán los Comandantes en Jefe de las distintas ramas de la Defensa Nacional, el Director General de Carabineros, y otros jefes de instituciones. (EL CORRESPONSAL.)

Falla en cable de alta tensión determinó atraso de los trenes

Hora y media se atrasaron los trenes por haberse cortado el trolley a la altura de El Salto

VALPARAISO.— Más de hora y media de atraso en sus itinerarios tuvieron ayer los trenes locales y expresos a la capital, como consecuencia de un desperfecto del troley de alta tensión, el cual se cortó a la altura de la estación de El Salto.

La Jefatura de la zona de Ferrocarriles adoptó las medidas del caso para proceder a la rapida reparación de la falla, a la vez que impartió las instrucciones necesarias para regularizar en la forma mejor posible el recorrido de los expresos a Santiago. De ese modo, mediante la paralización de los convoyes de servicio local, el rápido logró recuperar media hora.

El desperfecto sólo pudo ser reparado alrededor de las 9.30 horas, después de intenso trabajo de las cuadrillas de operarios y de los técnicos de la empresa.

Aunque no se informó acerca de las causas que determinaron el corte del troley, se presume que ello se debió a deficiencias por uso prolongado, ya que tiene en servicio mas de 20 años.

8 mil escudos costará iluminar surtidores del estero de Viña

VIÑA DEL MAR.— Alrededor de ocho mil escudos costará al Municipio de Viña iluminar los surtidores ornamentales recientemente instalados en el estero Marga Marga, cuyo funcionamiento ha motivado favorables comentarios del público.

El presupuesto correspondiente fue dado a conocer en la mañana de ayer al Alcalde subrogante, Pedro Pizarro, por el arquitecto municipal y autor del proyecto, Raúl Rojas. Este mismo funcionario informó a LA NACION que el proyecto completo comprende la instalación de cinco surtidores.

El propósito de la Municipalidad, conforme se ha sabido, es tener instalados para septiembre próximo, con motivo de las Festividades Patrias y de la inauguración de la temporada del Casino, por lo menos tres de los cinco surtidores y con su correspondiente iluminación en colores.

ARICA:

INAUGURACION DE TRES ESCUELAS UNIVERSITARIAS

ARICA.— Inició sus actividades la Escuela de Administración de Arica, una de las tres escuelas universitarias que funcionarán en este puerto durante el presente año.

Estas escuelas serán inauguradas oficialmente en la segunda quincena del presente mes, en un acto al que asistirán el Rector de la Universidad de Chile, y los rectores de las universidades San Marcos de Lima, del Cuzco, de Arequipa y de la Universidad San Andrés de La Paz.

BANQUERO EN VISITA

El gerente para America Latina del Banco Francés e Italiano, Elmer Jarmay, se encuentra de visita en Arica para imponerse del funcionamiento de la sucursal del mencionado Banco, y también para inspeccionar el nuevo y moderno edificio que este establecimiento bancario construye en la calle Colón.

LLEGO SUBSECRETARIO DE JUSTICIA

Ayer llegó al Aeropuerto Chacalluta, de Arica, el Subsecretario del Ministerio de Justicia, Jaime del Valle, acompañado de algunos funcionarios, para conocer los estudios relacionados con la construcción de una nueva y moderna cárcel a diez kilómetros al norte de la ciudad, a un costado de la Carretera Panamericana, y colindante con el puente Chacalluta.— (Crosa, corresponsal).

PROPUESTAS PUBLICAS

Se abrirán en los Departamentos que a continuación se indican y en las fechas y horas que se señalan:

Depto. de Materiales y Almacenes

VIERNES 7 DE ABRIL DE 1961, A LAS 11 HRS.: GRUPO 42-42A. "ALUMBRADO Y FUERZA MOTRIZ."

VIERNES 14 DE ABRIL DE 1961, A LAS 11 HRS.: GRUPO 15. "ASBESTO, MANGUERAS Y ARTICULOS DE GOMA."

VIERNES 21 DE ABRIL DE 1961, A LAS 11 HRS.: GRUPO 27. "ARTICULOS VARIOS Y MATERIALES DE ASEO."

MARTES 25 DE ABRIL DE 1961, A LAS 11 HRS.: ESPECIAL. "ELECTROLITO."

POSTERGACION

VIERNES 28 DE ABRIL DE 1961, A LAS 11 HORAS ESPECIAL 7 "MARCOS Y TORRECILLAS METALICAS GALVANIZADAS CON SUS ACCESORIOS"

para soportar las líneas eléctricas de contacto en las Estaciones del Sector Santiago-Chillán.

Bases y antecedentes, en el mismo Departamento de Materiales y Almacenes (Estación Alameda), todos los días hábiles, de 8 a 12 horas.

SERVICIO DE SEÑALIZACION Y COMUNICACIONES

Se solicita Propuesta Pública para la COLOCACION DE 2.000 POSTES DE LA NUEVA POSTACION DEL SELECTOR TRAMO ALAMEDA - CHILLAN.

Bases y demás antecedentes deberán solicitarse en la Sección Telecomunicaciones del Servicio de Señalización y Comunicaciones, Carrascal N.o 3296.

FECHA DE APERTURA: 19 DE ABRIL A LAS 11 HORAS, EN LA OFICINA DEL SEÑOR INGENIERO JEFE DEL SERVICIO.

DEPTO. DE LA VIA Y OBRAS

Se abrirán en la oficina del Jefe del Servicio de Arquitectura, el día 12 DE ABRIL DE 1961, a las:

9.30 horas "Construcción casa para Cambiador en la Estación PELEQUEN." (Presupuesto oficial: E° 4.785,08.)
10.00 " "Reparación cubierta de la Casa de Máquinas N.o 1 de TALCA." (Presupuesto oficial: E° 14.474,35.)
10.30 " "Construcción Edificio Principal y casa Jefe Estación "REUMEN." (Presupuesto oficial: E° 40.672,48.)
11.00 " "Construcción Bodega de Carga en la Estación EL ARENAL." (Presupuesto oficial: E° 67.473,65.)
11.30 " "Construcción Taller Automotores Eléctricos en la Maestranza de SAN EUGENIO." (Presupuesto oficial: E° 296.334,10.)

Antecedentes para todas estas obras pueden solicitarse en la Secretaría del Servicio de Arquitectura, Balmaceda 1215, 6.o piso, todos los días, de 14.00 a 16.00 horas, previa presentación de un Certificado de Solvencia Bancaria al día. También se entregarán antecedentes para la obra en Reumén en la Sección Vía y Obras de Valdivia, y para la de El Arenal, en la Sección Vía y Obras de Concepción.

Bases se entregarán únicamente hasta tres días antes de la fecha fijada para la apertura de las propuestas.

Congoleños y fuerzas de la ONU disputan control de aeródromos

Una muchedumbre de diez mil personas, encabezada por el Presidente Tshombe se apoderó del aero puerto de Elisabethville

ELISABETHVILLE, Congo, 4. (UPI). — Alrededor de 10.000 katanguenses, encabezados por el Presidente secesionista Moise Tshombe, marcharon hoy con machetes, barras de hierro y mosquetes contra el aeródromo de Elisabethville y se apoderaron del mismo. El aeródromo estaba en manos de las tropas suecas del contingente de las Naciones Unidas.

Los katanguenses se retiraron después que las NN. UU. se inclinaron a su ultimátum de que en adelante el aeródromo quede bajo el control conjunto de Katanga y las NN. UU.

El violento brote se produjo a continuación de un incidente en que las tropas suecas a cargo del aeropuerto prendieron a una banda de 25 bien armados soldados katanguenses, encabezados por un oficial belga. Los katanguenses habain entrado en el aeródromo durante la noche.

La muchedumbre, que lanzaba exclamaciones según que avanzaba esgrimiendo sus machetes, dominó a los soldados suecos, que habían montado guardia con bayoneta calada. Animismo, destrozaron los vidrios de las ventanas del comandante del aeródromo y del centro de control radial, y arrancaron también las líneas telefónicas.

La policía de Katanga, al mando de oficiales blancos, persuadió a las tropas suecas a que se refugiaran dentro de sus propias tiendas de campaña.

Tshombe cantó prontamente victoria sobre las Naciones Unidas.

Dijo el Presidente Katanguense que las NN. UU. habían cedido ante su ultimátum para restablecer dentro de dos horas el mancomunado control del aeropuerto o afrontar una movilización general.

"Los actos de las NN. UU. en nuestro país constituyen una causa de guerra", declaró Tshombe al formular el ultimátum.

Una vez que Tshombe cantó victoria, la jubilosa muchedumbre regresó con el Presidente en procesión triunfal hasta su residencia.

Por la tarde, la tranquilidad volvió al aeródromo. El acuerdo confiere a las NN. UU control sobre la parte civil del aeródromo, en tanto que los katanguenses asumen el control de la zona militar. Concertaron el acuerdo, que se concretó al mediodía. El Gobierno de Katanga y las NN. UU., representadas por el delegado Georges Dumontet y el comandante sueco de las NN. UU. en Katanga del Sur, coronel Anders Kjellgrenv.

ATRASO EN EL PLAN ESPACIAL DE LOS RUSOS

LONDRES, 4 (UPI).— Los científicos espaciales británicos dicen hoy que la fecha en que los rusos tenían el propósito de enviar un hombre al espacio sideral era, probablemente, el primero de mayo.

Pero, en opinión de esos expertos, el programa espacial soviético está un tanto atrasado, pues no ha logrado la "seguridad absoluta" que los científicos rusos afirman que es esencial para arriesgar la vida humana.

"Aún podrían tratar de hacerlo —dijo un miembro de la Sociedad Interplanetaria—, pero si alguien va al espacio el mes próximo sólo tendría un 70 por ciento de probabilidades de volver vivo."

"Si los rusos logran traer de vuelta (a la Tierra), una o dos cargas útiles con animales antes de entonces, el primer astronauta tendrá un 80 por ciento de probabilidades.

"Aunque hablan acerca del 100 por ciento de seguridad, tal cosa no existe en el vuelo espacial, como no ha existido nunca, en ninguna gran exploración precursora", declaró.

CANCILLER BRITANICO IRA A ESPAÑA Y PORTUGAL EN MAYO

LONDRES, abril (UPI).— El Gobierno británico se arriesgó hoy a provocar una nueva tempestad política al anunciar que el Ministro de Relaciones Exteriores, Lord Home, visitará el mes próximo España y Portugal.

Lord Home será el más alto Ministro británico y el primero de Relaciones Exteriores, que haga una visita oficial a España desde que el General Francisco Franco, ascendió al poder a consecuencia del levantamiento militar que provocó la guerra civil de 1936-39 contra la República.

El Partido Laborista no hizo comentario alguno en los primeros momentos siguientes al anuncio, pero dentro de él hay un importante grupo que va siendo cada vez más hostil a los países citados.

Fuentes políticas informadas expresaron el temor de que este grupo plantee la cuestión de la visita de Lord Home, tan pronto como el Parlamento reanude sus sesiones la semana próxima después de las vacaciones de Pascua.

Uno de los más destacados críticos laboristas es Sir Leslie Plummer, que asistió recientemente a la reunión de París para reclamar una amnistía para los presos y exilados políticos españoles y la semana pasada cooperó a la formación del "Consejo pro libertad en Portugal y sus colonias", entre los parlamentarios laboristas.

LA HABANA, CUBA.— Alrededor de 30.000 personas que asistían a la tradicional procesión de Semana Santa en Guines, ubicado a 50 km. de la capital, fueron dispersadas por elementos contrarrevolucionarios durante la presentación del drama de la Pasión, el viernes 31. Durante la confusión causada por los disparos un grupo de actores y espectadores se subió a la tarima para gritar "Cuba sí, Rusia no". Cinco anticomunistas fueron detenidos por la policía. (Foto UPI.)

CUBA AHORA MILITARIZA A LOS NIÑOS

LA HABANA, 4 (UPI).— El régimen del Primer Ministro, Fidel Castro, dejó establecida anoche la "Unión de Jóvenes Pioneros", integrada por niños de siete a trece años de edad, cuya misión será mantener vigilancia en las escuelas públicas contra las actividades de sabotaje y contrarrevolucionarias de los estudiantes.

La nueva agrupación, filial de la "Asociación de Jóvenes Rebeldes", vestirá uniforme, y recibirá instrucción militar al estilo de las milicias.

Los primeros integrantes del grupo, que hicieron anoche el juramento, en la ceremonia a que asistieron el propio Primer Ministro, Castro, y el Presidente Osvaldo Dorticós Torrado, fueron Julio Fernández, de nueve años de edad, y Margarita Gómez, de siete años.

Por otra parte, el Gobierno anunció la detención de cuatro cubanos, tres de ellos, presuntos enemigos del régimen de Castro, que, se aseguró, fueron apresados con explosivos "proporcionados por la Agencia Central de Información" norteamericana.

El cuarto detenido, dícese, es un ex policía, Humberto Docina Molina, acusado de complicidad en la muerte de las hermanas María y Lourdes Giral Andreus, ocurrida el 15 de junio de 1958.

Las hermanas Giral, dícese, eran enemigas del régimen de Fulgencio Batista. Docina Molina fue policía durante la dictadura de Batista.

EXPERTO NORTEAMERICANO PRO PONE:

Plan para fomento de recursos mineros de América Latina

WASHINGTON, abril (UPI) — Por Harry Frantz).— **Charles Will Wright, autoridad internacional en minas, declaró hoy que el programa latinoamericano del Presidente Kennedy debiera incluir una acción pronta para el desarrollo de los recursos mineros de América Latina.**

En este sentido sugirió que cada una de las repúblicas americanas debiera preparar un plan de diez años para aumentar la producción de metales y minerales para el uso interno, tanto como para las exportaciones. Los propietarios de minas podrían, afirma, aprovechar la ventaja de la ayuda técnica de Estados Unidos y de los empréstitos del Banco de Exportación e Importación y del Banco Interamericano de Desarrollo.

Wright, fue anteriormente jefe de la división minera de la Oficina de Minas de Estados Unidos, así como especialista en minas del exterior del Departamento de Estado. Ha distribuido a los funcionarios y al personal de las organizaciones mineras un memorándum, que expone sus puntos de vista sobre la puesta en práctica del programa presidencial de Buen Vecino.

Wright, dice que el plan de Kennedy de "Alianza para el Progreso", por un período de 10 años, contrarrestará la influencia comunista, ayudará al bienestar de las naciones americanas y fortalecerá el poder de la organización de los Estados Americanos.

"Sin embargo —continúa—, en sus declaraciones de política latinoamericana, el Presidente ha subrayado muchos problemas sociales para los cuales se necesita ayuda, pero no mencionó los vastos recursos minerales que América Latina debe explotar todavía, y que se necesitan para el desarrollo de cada país, incluso Estados Unidos".

Wright señala también que muchas de las actuales minas latinoamericanas fueron consecuencia de la reapertura de obras de los incas y de los españoles. Algunas de estas minas en el Perú y Chile fueron desarrolladas por compañías mineras de Estados Unidos. Luego añade en su informe:

"Estas inversiones nos han dado los metales que necesitamos y, a su vez, los dólares que necesitan las comunidades y gobiernos locales. De modo que si el Presidente (Kennedy), estimulará los planes para la explotación minera, bajo su plan de 10 años, obtendríamos metales a cambio de nuestra inversión, y, al mismo tiempo, fomentaríamos la economía local.

AMERICA LATINA

● ARGENTINA

BUENOS AIRES, 4 (...) La Cámara Federal (...) ayer el fallo de primera instancia por el cual se (...) el recurso de amparo (...) puesto a favor de la (...) Anónima Prensa Latina (...) motivo de haber sido (...) rado por elementos (...) el local donde funciona (...) Prensa Latina es una (...) cia informativa cubana (...) lada con el Gobierno de (...) mer Ministro, Fidel Castro.

Expresa el tribunal (...) medida fue tomada por (...) der Ejecutivo por decreto (...) mero 15.124, del 2 de (...) bre de 1960, por estimar (...) forme a la disposición (...) creto número 4.965, de (...) 1959, que la actividad (...) referida empresa (...) crear una situación (...) quia mediante la (...) de informaciones (...) intencionadas dentro (...) del país, atentando (...) el prestigio y la paz de (...) ción".

BUENOS AIRES, 4 (...) Se realizó ayer (...) inaugural de la Sexta (...) Operativa del Centro (...) dios Monetarios Lati(...) ricanos, en una ceremonia (...) el salón de actos del (...) de la Nación argentina.

Después de abrir el (...) presidente del Banco (...) de Argentina, Dr. Méd(...) fino, hizo uso de la (...) el director del Banco (...) República de Colombia (...) mán Botero de los Ríos (...) anunció que el tema (...) tratará en la reunión (...) modalidad de las ayudas (...) financieras latinoamericanas (...) Méndez Delfino fue (...) presidente de la reunión.

● PERU

LIMA, 4 (UPI).— Con (...) matrimonio ayer en esta (...) tal, Frank Díaz Silveira, (...) gado en el Perú del Frente (...) volucionario Democrático (...) Cuba, y autor del secuestro (...) archivo secreto de la Embajada cubana en Lima.

El cubano antimaístico (...) encabezó el asalto a la (...) diplomática de su país (...) so a la joven peruana (...) Jaramillo Mora, de 17 años (...) edad.

Apenas una semana (...) de su llegada a Lima, (...) Silveira planeó y (...) asalto a la Embajada (...) ba, que dio por resultado (...) captura del archivo (...) cuyos documentos revelaron (...) intromisión de los (...) cos cubanos en el Perú (...) terminaron el rompimiento (...) relaciones diplomáticas (...) sulares con el régimen (...) del Castro.

PALM BEACH (Florida).— Un guardia, tres miembros del Servicio Secreto y un policía de esta localidad, forman guardia frente a la casa que los Kennedy tienen en Palm Beach, como medida de seguridad ante los rumores de que el Presidente y su familia habían sido amenazados por cubanos partidarios de Castro de atentar contra ellos. (Foto UPI.)

CGT argentina no asiste a reunión de la OIT

BUENOS AIRES, 4.— (UPI).— La Confederación General del Trabajo (CGT), que cuenta con más de dos millones y medio de afiliados, boicoteará la reunión que celebrará en esta capital la Organización Internacional del Trabajo (OIT), del 10 al 21 del corriente.

La Asamblea será la Septima Reunión Americana de OIT, y será encabezada por David Morse, ex Subsecretario de Trabajo de Estados Unidos, y actual Director General del Organismo Internacional, que en la próxima conferencia actuará como Secretario General.

El anuncio sobre el boicot fue hecho en la reunión que celebró anoche la Comisión Provisional de la CGT, por el presidente del cuerpo, Pedro Stafolani, delegado de la "Fraternidad", sindicato que agrupa al personal de conducción de locomotoras y foguistas ferroviarios. Esta entidad cuenta con 26.350 miembros y nominalmente es de tendencia independiente.

La CGT, que fue devuelta en marzo a los sindicatos después de más de cinco años de intervención gubernamental, dice tener un total de 2.579.566 miembros y representar a 150 sindicatos.

El mayor grupo de entidades sindicales afiliadas es dirigido por representantes peronistas, que administran 63 sindicatos con 1.376.175 miembros.

HOLLYWOOD.— John Clark Gable, hijo del desaparecido actor del mismo nombre —el "Rey" de la pantalla— aparece con su madre, poco después de haber cumplido un mes de vida. Gable murió en diciembre del año último (Radiofoto U...)

EE. UU. INICIO MEDIACION ENTRE FRANCIA Y ARGELINOS

PARIS, 4 (UPI).— Una discreta, pero dramática intervención de Estados Unidos ha despertado la primera "esperanza seria" de que las conversaciones de paz entre Francia y los rebeldes argelinos se inicien el viernes, conforme lo indicó tiempo atrás, o muy poco después.

Una conversación de dos horas que el Embajador de Estados Unidos en Túnez, Walter N. Walmsley, sostuvo en su residencia con dos de los más importantes dirigentes rebeldes, dio nueva luz a las estancadas deliberaciones.

Los observadores diplomáticos señalaron que es la primera vez que figuras del Gobierno Provisional argelino en Túnez se habían entrevistado oficialmente con algún miembro de la Embajada de Estados Unidos.

Fuentes diplomáticas creen que la intervención norteamericana se encamina primordialmente a determinar si alguna presión soviética influyó sobre la aparente decisión del Gobierno argelino de no realizar las conversaciones.

Un vocero del Gobierno argelino desechó como "fabula" las sugestiones de que había presión soviética. Sin embargo, se señaló que el Ministro de Hacienda rebelde, Ahmed Francis, considerado el probable jefe de la delegación argelina que originalmente iba a llegar a Evian, se entrevistó a comienzos de la semana pasada en Mónaco con funcionarios soviéticos.

Algunos observadores consideran significativo que el Embajador soviético en Túnez, Klitch Kouliev, haya sido esta mañana una entrevista con el Presidente tunecino, Habib Bourguiba, que ha desempeñado papel destacado como mediador entre los gobiernos franceses y los rebeldes argelinos.

Suspenso económico en Brasil ante discurso de Janio Quadros

RIO DE JANEIRO, 4 (UPI).— Las actividades comerciales quedaron hoy virtualmente paralizadas y la cotización del dolar aumentó de 277 a 283,50 cruzeiros, mientras la nación aguardaba el discurso radial que pronunciara esta noche el Presidente Janio Quadros, aclarando la decisión de su Gobierno de combatir el creciente costo de la vida.

En círculos comerciales se informó que las unicas actividades en Rio de Janeiro y Sao Paulo se limitaron a las compras de productos esenciales, mientras los agentes de cambio ofrecían vender dolares a 283,50 cruzeiros por unidad, pero se negaban categoricamente a comprar esa moneda.

El Ministro de Hacienda, Clemente Mariani, dijo a la United Press International que entre las "energicas medidas" contempladas figura la solicitud al Congreso para que se duplique el monto de los depósitos obligatorios que deben hacer los Bancos privados en el Banco de Brasil.

En la actualidad esas instituciones deben depositar en el Banco Estatal el siete por ciento del monto de las sumas recibidas en Cajas de Ahorros y el 14 por ciento de las recibidas en cuenta corriente. Al aumentarse esas proporciones, automáticamente disminuirán las disponibilidades con que cuentan los Bancos privados para otorgar créditos.

Se informa también que la ley para combatir los monopolios que Quadros propondrá al Congreso incluirá penas de hasta 6 años de prisión para quienes violen sus disposiciones.

San Cristóbal celebra su IV centenario

SAN CRISTOBAL, Venezuela, 4 (UPI).— Esta ciudad se está engalanando para culminar el próximo sábado las ceremonias con que, desde la semana pasada, viene conmemorando los 400 años de su fundación.

En esas ceremonias del fin de semana estará presente el Primer Mandatario del país, Rómulo Betancourt, quien pronunciará el sábado un discurso dirigido a toda la nación. El Presidente Betancourt salió esta madrugada de Caracas, en viaje por el interior de Venezuela, y llegará a San Cristóbal el viernes entrante.

La conmemoración de los 400 años de San Cristóbal se inició el viernes pasado, aniversario exacto de la fundacion, con una sesión solemne del Cabildo Municipal.

PARTIDO DE FRONDIZI APOYA "ALIANZA PARA EL PROGRESO"

BUENOS AIRES, 4.— (UPI). — El Partido del Presidente, Arturo Frondizi, anunció hoy su aprobación del programa "Alianza para el Progreso", del Presidente norteamericano, John F. Kennedy, pero declaró que los terminos financieros son insuficientes para un programa de la magnitud necesaria.

El anuncio fue hecho en un comunicado dado a conocer anoche por el Partido Unión Cívica Radical Intransigente. La agrupación dice que hace conocer su posición en respuesta a personas tales como el ex Presidente de Costa Rica, José Figueres, y el líder aprista peruano, Raúl Haya de La Torre, "que se han dirigido a la UCRI, invitándola a adherirse a la declaración conjunta de los partidos democráticos latinoamericanos, expresando satisfacción por la nueva actitud de Estados Unidos hacia la América Latina, tal como fue expresada en el mensaje del Presidente Kennedy".

Fueron enviados además, telegramas individuales a Figueres y Haya de La Torre, dando detalle de la declaración de la UCRI.

ATENTADO CONTRA LA BOLSA DE PARIS CAUSO 14 HERIDOS

PARIS, 4. (UPI).— Una bomba hecha de material plástico probablemente por extremistas de la derecha del grupo "Argelia Francesa" estalló hoy dentro de la Bolsa de Valores de Paris, destrozando puertas y ventanas e hiriendo a 14 personas.

Los funcionarios dijeron que dos por lo menos de los heridos se hallaban graves.

La explosión ocurrió a las 2,42, en el segundo piso del edificio. La Bolsa había cerrado 12 minutos justos antes de la explosión.

Los vidrios de las destrozadas ventanas cayeron en la gran "Place de la Bource" en la cual se encuentra el edificio y en la que se reunió una gran multitud que dificultó el paso de ambulancias, bombas de incendios y coches de la policía.

La policía manifestó que de haber estallado 12 minutos antes habría causado un número mucho mayor de víctimas.

Esta bomba fue la más potente de una serie que hicieron estallar los elementos derechistas para socavar los esfuerzos que realiza el Gobierno con el fin de restablecer la paz en Argelia.

A primera hora del sábado, otra bomba estalló frente al edificio de apartamentos donde vive el ex Ministro del Interior, Francois Mitterand, que sustenta puntos de vista liberales sobre el problema de Argelia.

Mitterand estaba fuera de la ciudad.

RUSIA HABRIA ACEPTADO TEXTO INGLESA PARA TREGUA EN LAOS

WASHINGTON, 4 (UPI).— Fuentes diplomáticas autorizadas dijeron hoy que Gran Bretaña y la Unión Soviética están próximas a llegar a un acuerdo sobre la tregua del fuego en Laos, y que en las próximas 48 horas podrían hacerse un llamamiento conjunto favorable a una tregua.

El Gobierno soviético, en sus conversaciones con el Embajador británico en Moscú, Sir Frank Roberts, ha aceptado en principio que la tregua preceda a una conferencia de 14 naciones sobre Laos, que Rusia desea a todo trance.

Los optimistas informes sobre la solución pacífica de la crisis se dieron a conocer en momentos en que el Primer Ministro británico, Harold Macmillan, se halla en viaje a esta capital, para conferenciar con el Presidente John F. Kennedy, sobre la grave situación en Asia y otras cuestiones de la "guerra fría".

Macmillan llegará esta noche a la capital norteamericana, y mañana se entrevistará con Kennedy en la Casa Blanca.

Gran Bretaña y Estados Unidos alientan la esperanza de que el llamamiento conjunto sea hecho en las próximas 24 ó 48 horas, según se entendió. Se agregó que en cualquier manera, se espera que la exhortación sea dada a los beligerantes antes del fin de la presente semana.

DEFUNCIONES —

✝ Ha dejado de existir nuestra querida madre y hermana, señora

ROSENDA BRAVO vda. de AMUNATEGUI

(Q. E. P. D.)

Sus restos serán sepultados privadamente hoy en el Cementerio General.

La familia

✝ Ha fallecido nuestra querida madre, suegra y abuelita, señora

GUILLERMINA BERRIOS vda. de URBINA

(Q. E. P. D)

Sus restos serán sepultados hoy miércoles en el Cementerio General. El cortejo partirá desde la Parroquia Santa María (Diego de Almagro 3725), después de una misa que se oficiará, a las 10.30 horas, por el eterno descanso de su alma.

La familia

✝ Tenemos el sentimiento de comunicar el fallecimiento de nuestra querida esposa y madre, señora

TRANSITO ROJAS DE CLARO

Hoy se oficiará una misa, a las 8 horas, en la Capilla San Enrique, Las Condes, Parcela 98, Población San Enrique, partiendo el cortejo, a las 10 horas, desde la misma capilla hasta el Cementerio Católico.

Su esposo José Claro Tapia

✝ Ha fallecido nuestro querido hermano, cuñado y tío, señor

DANIEL SAEZ CORMATCHES

Sus funerales se efectuarán hoy en el Cementerio General, luego de una misa que se oficiará a las 11 horas, en la capilla de dicho Cementerio.

La familia.

DEFUNCIONES —

✝ Ha fallecido nuestra querida hermana y tía, señora

MARTA NIETO vda. de ESPINOLA

(Q. E. P. D.)

Sus restos serán sepultados mañana jueves 6, en el Cementerio General. El cortejo partirá desde la capilla de la Clínica Santa María, después de una misa que se oficiará a las 9 horas por el descanso de su alma.

La familia.

✝ Ha dejado de existir el voluntario honorario, señor

JOSE MIGUEL RAMIRES SOTO

Sus funerales se efectuarán hoy en el Cementerio de Maipú, luego de una misa que se oficiará a las 19 horas, en la Parroquia del Carmen de esa localidad.

Cuerpo de Bomberos de Maipú.

✝ Ha fallecido la señora

MARIA CASTILLO DE MOREIRA

Sus funerales se efectuarán hoy privadamente en el Cementerio General, después de una misa que se oficiará a las 10 horas, en la Parroquia San Juan Evangelista, (Libra 438).

La familia.

✝ Tenemos el sentimiento de comunicar el fallecimiento de nuestra querida madre, suegra y abuelita, señora

MARGARITA VASQUEZ vda. de MORALES

Sus funerales se efectuarán hoy en el Cementerio General, después de una misa que se oficiará por el eterno descanso de su alma en la Parroquia de San Isidro, a las 10 horas.

La familia.

Comentar un accidente en los colegios, ocurrido cerca del lugar, causas que lo produjeron, como pudo haberse evitado, significa introducir en los niños y asistente una gimnasia mental para la seguridad.

CEMENTERIO GENERAL

Se advierte al público interesado que nichos situados en los Pabellones, Galerías y Muros de Circunvalación que mas abajo se indican, y que a la fecha estan vencidos, y que no fueren renovados dentro de los diez días siguientes al primero de esta publicación, serán desocupados y sepultados en fosa común, sin mayor responsabilidad para el Establecimiento, de acuerdo con lo dispuesto en el Art. Nº 16 del Reglamento General de Cementerios. (Decreto Nº 421, del 14 de abril de 1932.)

NICHOS DE ADULTOS

PABELLON 16.— 1361, Gertrudis González C.; 1613, Armando Torres T.

PABELLON 18.— 166, Carolina Mucke; 318, Flor M. Celis G.; 322, Enrique Mellafe M; 743, Rebeca Olivares D.

PABELLON 22.— 3, Domitila Aguirre L.; 7, Gregorio Rojas A.; 181, Teresa Martinez Z.; 311, Francisco Garcia A.; 624, Carmen Valdivieso Q.

PABELLON 24.— 113, Lucia Ulloa B.; 194, Mario Mur R.; 433, Moisés González C.

PABELLON 25.— 59, Juan Fuentes T.; 141, Zulema Ramírez T.; 241, Victoria Maureira G.; 245, Gustavo Sandoval; 261, Antonio Moreno L.; 265, Juan Ramos R.; 301, Rosa Abaca; 315, Carlos Torrejón R.

GALERIA 8.— 7898, Guillermo Valdivia B.; 8528, Guillermina Muñoz A.

GALERIAS 10 y 11.— 107, Miguel Soriano H.; 461, Luis Droguett N.

Nva. SECC. Ote. LADRILLO.— 265, Roberto Riveros D.; 1286, María Rojas E.; 2205, Elvira Corvalan P.

SECCION PONIENTE.— 2136, Herminia Rodríguez; 2281, Agustina Daroch J.

NICHOS DE PARVULOS

PABELLON 20.— 264, Laura Santana A.; 280, María P. Muñoz A.

PABELLON 22.— 197, Clorinda Quezada; 226, Isaura Figueroa; 235, Verónica Lind.

PABELLON 24.— 96, Manuel Morales; 165, Mario Vilches; 177, N. N. de Lastenia Pacheco.

PABELLON 25.— 20, María Muñoz R.; 52, Ceferino Videla; 57, Orlando Gravez C.; 61, Juana Leiva J.; 62, Elelvina Urquiza; 73, Rosa Bustamante R.; 76, Isabel Saavedra V.; 80, Maclovia Salazar S.; 81, María Figueroa S.; 86, Alicia Villarroel V.; 91, Maritza Cárdenas; 92, Albino Seguel J.; 99, Viviane Inés; 131, Manuela Riveros; 224, Victor Olave; 231, Mario Rojas T.

NOTA.— En conformidad al Decreto-Ley Nº 421, del 14-IV-1932, esta publicación se hace durante diez días de cada mes (1º al 10, inclusive), y en un solo diario.

SANTIAGO, 1º de abril de 1961.

EL DIRECTOR

EMPRESA DE POMPAS FUNEBRES BENEFICENCIA PUBLICA

Organismo asistencial dependiente del Servicio Nacional de Salud convenios con instituciones

CONSULTE PRECIOS EN

San Antonio 456	Fono 32361
Mapocho 4198	" 91707
Portugal 931	" 35123
Diez de Julio 938	" 67253
Irarrazabal 1790	" 494086
Prof. Zañartu 803	" 371802

SERVICIO NOCTURNO PERMANENTE

INSTITUR ABC

• Cursos de Turismo
• Traductores
• Intérpretes
• Secretariado
• Cursos de Cuecas.

MATRICULA ABIERTA

Informes:

Instituto de Turismo e Intérpretes

AV. BULNES 177 — 2º P...

SEGUNDA SECCION

LA NACION

SANTIAGO DE CHILE — MIERCOLES 5 DE ABRIL DE 1961

FUNDADO EL 14 DE ENERO DE 1917

Pimpón chileno invitado torneo S. A. de Paraguay

Federación chilena en-
ra a Osvaldo Flores,
is Aravena e Hilda
varia. Del 15 al 20 de
yo se efectuará el cer-
tamen

La Federación Paraguaya de
ta de Mesa cursó una in-
ción a su congenere chile-
para que tres jugadores se
an presente en el Tercer
peonato Individual que or-
izará entre los días 15 al 20
mayo en Asunción.

El certamen tendrá una ca-
ría especial ya que aparte
intervenir en él los mejores
adores del continente, será
de los números oficiales
con que celebra Paraguay el Sesquicentenario de su Independencia.

La Federación chilena piensa enviar a dos varones y una dama. Aun cuando todavía no han sido éstos designados oficialmente, ppr los antecedentes figuran con gran opción Osvaldo Flores y Luis Aravena en varones y la juvenil Hilda Avaria como representante de damas.

Los organizadores del certamen han expresado que esperan contar en el evento con Biriba Costa y Alberto Kurdegiain de Brasil; Emilio Legarda de Perú y desde luego el campeón y vicecampeón de Chile, aparte además de los mejores jugadores de Uruguay, Argentina y Ecuador.

PEON Y VICE: Biriba, (izquierda) número 1 del pim-
sudamericano, y Luis Aravena, que fue segundo en el úl-
certamen, volverán a encontrarse en el torneo de
Paraguay.

Con figuras internacionales llega hoy Olimpia de Paraguay

La delegación guaraní viene integrada por 5 dirigentes y 17 jugadores. El próximo domingo jugará con Colo Colo por el Torneo de Equipos Campeones de Sudamérica

Para esta tarde en el Comet de Aerolíneas Argentinas es esperada en Santiago la delegación del Club Olimpia de Paraguay, campeón del fútbol guaraní que el próximo domingo disputará en el Estadio Nacional a Colo Colo, poseedor a su vez del título del fútbol chileno. El encuentro que desde ya ha despertado gran interés corresponde a la serie de clasificación del Campeonato de Clubes Campeones, que se inicia justamente el domingo próximo.

NOMINA DE LA DELEGACION

En la delegación que está integrada por 17 jugadores y 5 dirigentes figuran varios hombres de verdadero valer en el fútbol guaraní, siendo la mayoría de ellos internacionales en diversas oportunidades. Tal es el caso de Edelmiro Arévalo, zaguero de 31 años; Luis Gini, defensa central de 25 años; Eliseo Rehague, conocido nuestro como zaguero y que cuenta ahora con 21 años. Todos ellos concurrieron al Campeonato Mundial de Suecia en 1958.

Figuran además en la nómina: José Peralta, Claudio Lezcano, Asunción Caballero, Joel Jovellano, Vicente Rodríguez, Alfredo González, Luis Doltan, Pedro Cabral, Teobaldo Melgarejo, Pedro Díaz, José Florentini, Mariano Osorio y la revelación del fútbol paraguayo Benicio Ferreira de sólo 19 años.

La representación de Olimpia viene presidida por el Sr. Alfredo Drobar; el delegado Adolfo Heitter; médico Manuel Chaves; entrenador, César López Fretes y el kinesiologo Fernando Encina.

En razón del accidente que enluta al fútbol chileno resolvió Colo Colo no efectuar la conferencia de prensa que tenía prevista para el día de hoy.

PISCINA DEL ESTADIO NACIONAL. — El Ministro de Obras Públicas, don Ernesto Pinto Lagarrigue, corta la huincha de entrada a la hermosa alberca, en presencia del Intendente Alcalde, don Ramón Alvarez Goldsack; Director de Arquitectura, señor Alberto Risopatrón, y otras personalidades. Estas autoridades visitaron, a continuación, las obras de ampliación del estadio, para el Campeonato Mundial de Fútbol, escuchando las sugerencias formuladas por el presidente del Comité Organizador, señor Carlos Dittborn.

SE HABILITO LA PISCINA POPULAR CONSTRUIDA EN EL E. NACIONAL

Poco después del mediodía de ayer se realizó la ceremonia de entrega de la Gran Piscina Popular del Estadio Nacional. Concurrieron al acto el Ministro de Obras Públicas, Ernesto Pinto Lagarrigue; el Intendente Alcalde, Ramón Alvarez Goldsack; el presidente del Consejo Nacional de Deportes, Alejandro Rivera; el presidente del Comité Organizador del Campeonato Mundial de Fútbol, Carlos Dittborn; el presidente de la Federación de Natación, Isaac Froimovich; el Director de Arquitectura, Alberto Risopatrón; representantes de la firma constructora Debés, Del Río y Torretti, y el Administrador del campo deportivo de Ñuñoa, Luis Bustos Parada.

Inició el acto el señor Risopatrón, quien se refirió a las obras realizadas en el Estadio Nacional como también lo que queda por hacer. Destacó la iniciativa del Gobierno por encarar estas obras dentro de su plan de finalizar las obras públicas que, como éstas, tenían largos años. Hubo, asimismo, algunas palabras del señor Raúl Debés, a nombre de la firma constructora, y del Administrador del estadio, que se recibió de la piscina. El señor Bustos usó de la palabra en nombre del Ministerio de Educación, excusando, por enfermedad, al titular de esa Cartera, Sr. Eduardo Moore. El señor Bustos pronunció el siguiente discurso:

"Señores:

Me corresponde en este instante el alto honor de asumir la representación del Ministerio de Educación Pública, en el acto solemne de la entrega al público de una de las piscinas del Estadio Nacional, que está destinada a realizar una labor complementaria de enorme importancia, dentro de sus funciones esenciales de fomento del deporte.

En un país como el nuestro, que es una angosta faja de tierra bordeada en forma permanente por un extenso mar, aparece como una función natural, como una disciplina necesaria, como una actitud digna del más estimulante y dedicado desarrollo, el aprendizaje, aun desde la escuela primaria, de la natación por parte de los educandos, como un medio destinado a dotarlos de las condiciones físicas indispensables, capacitándolos al mismo tiempo para que un día puedan constituir una confirmación de las tradicionales glorias marítimas de nuestro país.

El Estadio Nacional, concebido y realizado dentro del Gobierno de don Arturo Alessandri Palma, recibe un impulso considerable gracias al no desmentido interés de su hijo, S. E. el Presidente de la República, asesorado de su efectivo y realista Ministro de Obras Públicas, don Ernesto Pinto Lagarrigue, que ha contado con la colaboración inteligente y capaz del Director de Arquitectura, don Alberto Risopatrón, y su cuerpo de arquitectos, quienes, comprendiendo la trascendencia de la obra, le han dado cima, convirtiendo en realidad tan apreciado anhelo, de modo que se materializa después de veinte años, en forma plena, el ideal de la gran piscina popular.

Hoy podemos contemplar sus hermosas líneas arquitectónicas, orgullo de nuestro establecimiento, y sabemos que sus detalles técnicos de construcción, como sus filtros y demás instalaciones higiénicas, reflejan los mayores adelantos que existen en la actualidad sobre la materia.

Está ya elaborado el reglamento correspondiente que, al contener todas las disposiciones necesarias para facilitar la práctica de la natación, otorga a los escolares la necesaria preferencia en su uso, cumpliendo en esta forma las miras que se tuvieron en vista para su construcción.

También las instituciones organizadas contarán con amplias facilidades para el desarrollo de sus programaciones, mientras se termina la piscina olímpica, cuya obra gruesa está realizada y cuya entrega deberá ser una realidad antes del Campeonato Mundial de Fútbol de 1962, a fin de que nos presentemos a las autoridades y deportistas extranjeros en forma de permitirles comprobar el fomento que se está dando a la Educación Física en nuestro país, en todos sus aspectos.

No podría terminar mis palabras sin dejar mi sincero testimonio del esfuerzo, interés y dedicación que ha puesto en esta obra la firma constructora "Devés, Del Río y Torretti, Ltda.", quienes han actuado con su reconocida eficiencia en el cumplimiento de sus contratos, lo que ha permitido la entrega sin retardo de estas bellas instalaciones que esperamos poner, en época oportuna, a disposición de la afición chilena, que encuentra cumplida satisfacción en una sentida necesidad."

José Pérez, entrenador de Wanderers, va a Argentina a contratar un arquero

Al club porteño le interesa especialmente, Pioretti, de San Lorenzo. Honorino Landa y Leonel Sánchez están lesionados. El presidente de Iberia, dijo que su club no se moverá de la capital. Los lectores, G. Quiroz, A. Skewes, Luis Velden y H. Gebauer deben pasar a la sección deportes de LA NACION, a fin de sortearse los premios de consuelo del concurso relacionado con el equipo con que salió la Selección Nacional para el match con Alemania. Abono para el Mundial, premio para el aficionado que acierte el marcador de los encuentros entre Chile y Brasil

Faiborlías

() José Pérez, entrenador de Santiago Wanderers, viajará en los próximos días a Buenos Aires, por motivos particulares. Pérez aprovechará su viaje a la capital argentina para gestionar la contratación de un arquero transandino para el club porteño. A Wanderers le interesa especialmente Pioretti, de San Lorenzo de Almagro.

() **Honorino Landa viajó con Unión Española a Antofagasta, pero no pudo jugar frente al Unión Caleta, de Tal-tal, en la revancha por la Copa Chile, debido a que se resintió de una dolencia a un dedo de su pie izquierdo.**

() Leonel Sánchez fue enyesado en una rodilla a raíz de la lesión que sufrió en Los Andes, en el encuentro con Transandino. El celebrado delantero internacional deberá estar en descanso alrededor de 10 días, por medida precautoria.

() **San Luis contrató al mediovolante argentino Carlos Fanelli, con la condición de que se nacionalice, pues la cuota de dos extranjeros la tiene copada con Gatti y Nappe.**

() Samuel Carrasco, delantero de Lord Cochrane, se probó con mucho éxito en Rangers. A tanto, que los dirigentes del club talquino están apurando las gestiones para contratarlo. Asimismo, Rangers espera un pronunciamiento de Marcos Serrano, de Tomé, para contratar a Nicolás Ciballos, delantero de dicho club.

() **Para hoy a mediodía tenían una entrevista-almuerzo los seleccionados nacionales con los dirigentes de la Asociación Central, miembros de la Comisión Técnica y el entrenador Fernando Riera.**

() Everton hizo 12 goles en dos días, en el reciente fin de semana. Por la Copa Chile, goleó a Copiapó 5 a 0, y en un amistoso le pasó 7 a 0 a Vallenar.

() **El club Fanaloza, de Penco, militante en el Regional sureño, ha tomado la importante medida de afrontar la próxima competencia —exclusivamente— con jugadores amateurs.**

() El árbitro René Bulnes, que controló el encuentro revancha que Unión Española le ganó a Unión Caleta, en Antofagasta, presentó un informe "de cuero de diablo" en contra de la afición antofagastina. Entre otras cosas dice que se intentó agredir a él y a los guardalíneas, y que varias piedras, de la lluvia que le fue lanzada, le produjeron algunas rasmilladuras. Ante este informe, la Asociación Central cablegrafió a las autoridades del fútbol antofagastino, a fin de que alguno de sus personeros dé las explicaciones pertinentes.

() **Lo curioso del caso es que la prensa antofagastina no le dio mayor importancia al asunto, criticando, sí, a un grupo de exaltados que vapulearon a Bulnes —sin razón— al término del match. El motivo del malestar que produjo entre los hinchas antofagastinos la actuación del árbitro Bulnes, se debió a un penal cobrado en favor de la Unión, falta que, según la crítica nortina, fue muy visible y correctamente cobrada.**

() El Presbítero Gilberto Lizana, presidente de Iberia, nos aseguró que el club ibérico no moverá su sede de la capital. Y que el ejercicio lo tienen totalmente financiado, gracias al aporte decisivo de los socios de la institución que tienen negocios en la Vega Central.

() **Los Angeles venció por 1 a 0 a Temuco, adjudicándose el segundo encuentro del tradicional clásico sureño, que disputan anualmente estos representativos. En el primer match había vencido, en su cancha, el cuadro temuquense.**

() Malestar ha producido entre algunos socios de Palestino el hecho de que su club haya contratado a un arquero —Giambartolomei— en lugar de un forward de primera fila del fútbol argentino. Estiman estos socios que era mucho más importante para Palestino la contratación de un delantero en lugar de un arquero, dado que Donoso y Nazur están en el primer plano en el ambiente nacional, teniendo calidad para ser titulares ambos.

() **A propósito de Palestino, digamos que nada se ha concretado con respecto a la posible transferencia de su arquero Miguel Nazur a Santiago Wanderers. Al parecer, las conversaciones con los porteños fracasaron, por enorme diferencia entre lo ofertado y lo pedido.**

() Para los efectos de determinar la forma en que se entregarán los premios de consuelo que otorgó LA NACION, en el concurso que tuvo relación con el partido de Chile y Alemania, rogamos pasar cuanto antes a nuestra Sección Deportes, tercer piso, a los aficionados que estuvieron muy cerca de indicar los nombres de los 11 jugadores que integraron la Selección Nacional. Son los siguientes: G. Quiroz Guerrero, Santa Elisa 51, parrero 19 de Gran Avenida; A. Skewes, casilla 58, La Cisterna; Luis Velden B., calle Davila Chacao 2858, y H. Gebauer, calle 18 de Septiembre N.o 1170, casa 26.

() **El nuevo concurso organizado por LA NACION, que tendrá como premio un abono para el Mundial del 62, ofrece como único requisito dar el resultado exacto de los dos partidos que disputará la Selección chilena con la del Brasil, por la Copa O'Higgins, el 7 y 11 de mayo próximo.**

Los concursantes deberán llenar el cupón que consignamos más abajo, y depositarlo en el buzón de la Sección Deportes de LA NACION, instalado en el hall de nuestras oficinas, de calle Agustinas 1269, o bien enviarlo por correo a nuestra casilla 81-D, Santiago. Advertimos que el plazo para la recepción de los cupones lo hemos fijado para el 4 de mayo.

HONORINO LANDA, a quien los antofagastinos se quedaron con las ganas de ver. Landa viajó a la Perla del Norte, pero no pudo actuar por lesión.

PEREZ, entrenador de Santiago Wanderers, irá a Argentina a contratar un arquero para el club porteño.

CUPON

Primer partido:

CHILE ..... | BRASIL .....

Revancha:

CHILE ..... | BRASIL .....

Nombre .....

Dirección .....

Se ruega anotar en forma clara el nombre y dirección del concursante.

ASI ES HONDA!

CIRCUITO PLAYA ANCHA EL DOMINGO 2 DE ABRIL

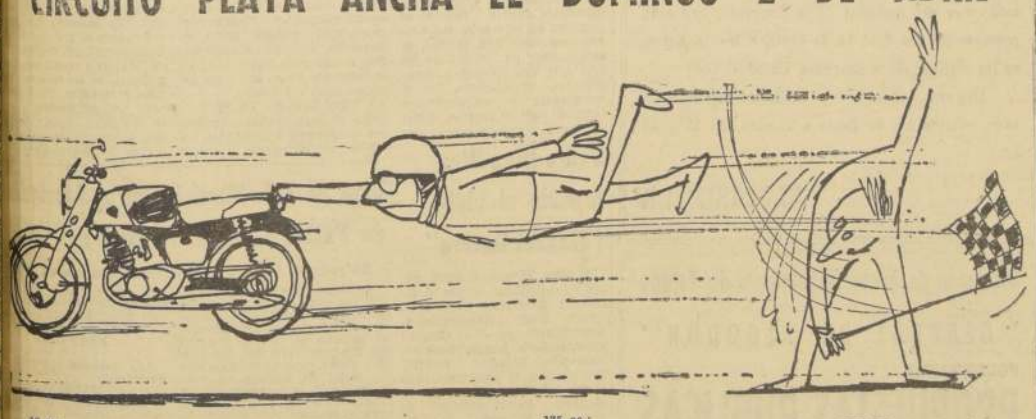

50 cc.:
1.o PATRICIO MORALES, en HONDA C—110
2.o HUGO ARCE, en HONDA C—110

125 cc.:
1.o JUAN C. MERODIO (ARGENTINA) DUCATI
2.o PATRICIO MORALES (CHILE) HONDA SUPER SPORT
3.o WINSTON COLVIN (CHILE) HONDA SUPER SPORT
4.o GERMAN RIPPA (CHILE) HONDA SUPER SPORT

(RESULTADOS SUJETOS A CONFIRMACION POR LA F. CH. M.)
HONDA PREPARADAS POR CARLOS WELSH Y ENRIQUE HORTA.

IMPORTADORES EXCLUSIVOS PARA CHILE:

CISA S. A.

ALAMEDA 1146 (entrepiso)
MATUCANA 45 (1ª cuadra)

DISTRIBUIDORES AUTORIZADOS:

Juan Pablo Rossi — Manuel Montt 570 - Santiago
Enrique Horta B. — Maipú 559 - San Bernardo
Pascual y Lorca — Arlegui 112 - Viña del Mar
Troncoso y Figari — 1 Sur 760 - Talca
Jaime Rojas — Balmaceda 2472 - Antofagasta
Tomic Hnos. Ltda. — Vivar 179 - Calama
Carlos Disi Moya — Potrerillos "El Salvador"

Honda

SR. DUEÑO DE MOTO HONDA

Nos complacemos en avisar a nuestros clientes y público en general, que los UNICOS SERVICIOS "HONDA" AUTORIZADOS y con repuestos legítimos, son:

Méndez y Cía. — Condell 1885, casi esq. de Irarrázaval
Juan Pablo Rossi — Manuel Montt 570
Carlos Welsh — Serrano 170
Stgo. Marinkovic — Avda. Matta 1250
Viña del Mar: Pascual y Lorca — Arlegui 1225
San Bernardo: Enrique Horta B. — Maipú 559
Talca: Troncoso y Figari — 1 Sur 760

CUADROS AL OLEO

de paisajes chilenos y motivos europeos

VENDO

Confección rápida de marcos.

Merced 753. Local 9 "Galería Andes"

Lo que su niño ya ocupó en el conocimiento y en el saber proporcíoneselo a un niño del Hogar de Cristo. El libro, el cuaderno, la lapicera, envíelos a Alonso Ovalle 1479.

LANA

Para tejer a palillo

4 CALIDADES DE DIFERENTES GRUESOS

MARCAS:

"CLAVELINA" de 2 hebras.

"PENSAMIENTO" de 3 hebras con seda.

"VIOLETA" de 3 hebras gruesas Mecha.

"CRISANTEMOS" MECHA, Lincoln Tipo Mohair.

En venta directamente al público

Grandes descuentos a comerciantes e instituciones de beneficencia.

- FRAZADAS
- CHALONES
- CHALES DE GUAGUA
- MEDIAS DE FOOT-BALL

REGALO

Durante el MES DE ABRIL regalamos una ECHARPE de lana por compras de $ 20.000.—

HILANDERIA CHUAQUI

LOS TRES ANTONIOS 77
(a pocos metros de Irarrázaval)

VOLEIBOL:

Por falta de pasajes no llegó Gremio Náutico Unión

Los brasileños quedaron varados en Buenos Aires y sólo mañana podrán pasar a Chile, debutando el mismo día en la noche

● Por dificultades con los pasajes desde Buenos Aires a Santiago, no pudo llegar ayer la delegación del club de vóleibol, Gremio Náutico Unión, de Porto Alegre, Brasil. Los deportistas brasileños llegarán a Los Cerrillos mañana jueves, por Aerolíneas Argentinas, y debutarán en la noche en el gimnasio del Club Israelita Maccabi, ubicado en calle Tarapacá 850.

● El programa confeccionado por la Federación es el siguiente: 21 horas, Gremio Náutico Unión-Combinado de Santiago, y 22.30, Selección Nacional Femenina - Gremio Náutico.

● La segunda presentación de los visitantes tendrá lugar el sábado, en el mismo escenario, jugando a las 21 horas, Selección Femenina - Gremio Náutico, y 22.30, Selección Masculina-Gremio Náutico. Las entradas para las dos reuniones se pueden adquirir en todos los clubes de la Asociación Santiago.

● Debido al retraso en la llegada a Santiago, es muy posible que Gremio Náutico no se presente en Valparaíso, como se había anunciado en un principio. De todas maneras, la Federación aún no ha dicho la última palabra. En el vecino puerto, los brasileños iban a jugar en partidos de exhibición, frente a los seleccionados nacionales.

● Esta noche, en el Gimnasio Maccabi, se jugará la final del torneo invitación organizado por el club local. Definen el título de campeón, a las 22 horas, Universidad Católica y Vida Sana. Ambos llegan invictos a este encuentro. El preliminar, fijado para las 21 horas, pondrá frente a frente al anfitrión y Deportivo Nacional; de ganar Maccabi, se clasificaría en tercer lugar, compartiéndolo con la U. de Chile e YMCA.

Torneo de natación anuncia Asociación Escolar de Deportes

La Asociación Escolar de Deportes, entidad que agrupa la actividad deportiva en los liceos fiscales, efectuará en la Piscina Escolar los días 13, y 14 del mes en curso el Primer Torneo Escolar de Natación de la Temporada 1961.

El certamen se dividirá en 2 categorías: Superior (mayores de 15 años) e Inferior (menores de 15 años). Podrán participar en la primera los nacidos desde 1947 adelante.

En el programa figuran las siguientes pruebas:

SUPERIOR: 100 metros estilo espalda; 100 metros estilo pecho; 100 metros estilo mariposa; 100 metros estilo libre y 4 x 50 Medley individual.

INFERIOR: 50 metros estilo espalda; 50 metros estilo pecho; 50 metros estilo mariposa; 50 metros estilo libre y 4 x 25.

MEDLEY INDIVIDUAL: Postas: 4 x 100 cuatro estilos; 10 por 50 libres; 4 x 50 y 10 x 25 libres.

Requínoa entrega una nueva cancha tiro al vuelo

Revistió todos los ribetes de un acontecimiento deportivo de trascendencia, el acto de inauguración de las nuevas canchas de tiro al platillo con que contará a partir de esta fecha, el Club de Tiro al Vuelo Requínoa, en la localidad del mismo nombre.

Dicha ceremonia se vio complementada con una competencia especial de tiro "Skeet", a 50 platillos, en la que participaron 31 tiradores locales y foráneos, especialmente santiaguinos, del Club de Tiro al Vuelo "Lo Curro".

Los resultados generales de la reunión, fueron los siguientes:

TORNEO INDIVIDUAL.— 1.o Jorge Jottar, con una serie de 21 y 23 y un total de 44 platillos; 2.o Jorge Parragué (19-22 y 41), y 3.o Ramón Rivas (19-21 y 40).

TORNEO POR EQUIPOS.— 1.o Equipo Jottar-Rivas, con 44-40, y 81 platilos; 2.o, equipo Parragué-Briceño, con 41-40 y 81 platillos, y 3.o equipo Piretta-Bosia, con 40-36 y 76 platillos.

La delegación metropolitana fue objeto de finas atenciones por parte de los dueños de casa.

SOLIDARIDAD URUGUAYA

Un gesto de solidaridad, que no hace sino ratificar los sólidos vínculos que unen a Uruguay y Chile, es el que ha tenido Jacobo Bressler, Agregado Civil a la Embajada de Uruguay en Santiago, periodista de "Acción", de Montevideo, y representante del fútbol de su patria en nuestro país.

Con la completa anuencia del señor Embajador, Alvaro Vásquez, el señor Bressler, iniciará esta tarde gestiones para realizar un partido, en Montevideo, entre las selecciones de ambos países.

El producto de él, lo recibiría íntegro el club Green Cross, que en estos momentos vive la tragedia de la pérdida de 9 de sus jugadores, en el accidente del avión LAN.

Boxeo al DIA

"Carabajal es uno de los peleadores más recios que me ha tocado dirigir"

Entusiasmado se mostró ayer el manager Héctor Rodríguez, por el trabajo que realizó el subcampeón mosca argentino. Mañana firman el acta de pelea Sire y el español Sánchez Merayo. Los venezolanos Estrada y Rivas actuarán en el mes de junio en el Caupolicán. También Ben Alí

INTENSAMENTE trabajó ayer en el gimnasio ferroviario el argentino Demetrio Carabajal. El manager, Héctor Rodríguez, se entusiasmó con la reciedumbre y eficacia de su boxeo de media distancia vaticinando un encuentro atrayente, para el viernes, con el italiano Spano.

■ En el gimnasio Ferroviario trabajó ayer el subcampeón argentino de peso mosca, Demetrio Carabajal. En los rounds de guantes que realizó el pógil transandino se mostró singularmente recio y efectivo en el juego de media distancia. Atacando en forma permanente, Carabajal acosó a sus sparrings, que recibieron mucho castigo de ganchos cortos y cross de las dos manos, a la cara y al cuerpo.

■ Hector Rodríguez, el manager chileno que lo dirige en su campaña en nuestro país, se mostró entusiasmado con la faena de Carabajal y expresó que era uno de los peleadores de mayor fibra y reciedumbre que le había tocado dirigir en mucho tiempo. Revoló que Carabajal había subido el lunes al Cerro San Cristóbal, y que eso le había dejado duras las piernas, afectándolo durante la prueba de suficiencia. Ayer, mucho más suelto, el pugil salteño vióse más ágil y rápido, así como sincronizado.

Trabajó, también, en forma intensa el mendocino Francisco Sotelo. Volvió a dejar la impresión que se trata de un pegador sólido y peligroso en la media distancia. Ubica bien la derecha al cuerpo.

■ Mientras tanto, en el gimnasio de la Federación entrenaron los rivales de los dos argentinos, es decir, el italiano Giacomo Spano, que peleará el viernes con Carabajal en el Caupolicán; y el español Joaquín Riquelme, que en la misma velada cruzará guantes con Sotelo. Están muy bien los dos europeos, como es habitual en ellos, y el director técnico, Giacomo Rodorigo, expresó que Spano iba a repetir y aun mejorar su actuación anterior, cuando venció a Germán Pardo. De Riquelme, varitrotará al bien Sotelo parece duro y guapo, ganará por nocaut.

■ El empresario Diógenes de la Fuente celebró ayer una prolongada entrevista con el Embajador de Venezuela, señor Wolfgang Larrazábal. Se conversó acerca de la traída de los pugilistas venezolanos Nelson Estrada, peso gallo, y Vicente Rivas, peso liviano, que defrotará al campeón del mundo Flash Elorde. Estos peleadores es un hecho que actuarán en mayo y junio próximos, en el Caupolicán, otorgándole así un sello especial a la temporada. A ellos se unirá Ben Alí, el marroquí que está en el ranking mundial.

■ El próximo sábado se firmaría definitivamente el contrato de la pelea Sánchez Merayo-Sire, fijada en principio para el viernes 14. Los representantes de ambos peleadores están de acuerdo en las condiciones generales en que debe efectuarse la pelea, pero discrepan en la suma que en carácter de multa deba pagar el pugilista que en el pesaje se exceda de los 58,500 kilogramos fijados como máximo.

■ Raúl Villalón, manager de Sire, exige que debe pagarse un mil pesos por cada gramo de exceso. Rodorigo, entrenador y representante del español, no acepta tal suma y propone que sea 300 pesos por gramo o una suma fija de 40 mil pesos por cada cien gramos.

■ Solucionada esta diferencia, lo que debe ocurrir hoy, el contrato se firmará, como dijimos, mañana, a las 19 horas, en el local de la Federación ante la Comisión de Boxeo Profesional.

■ Humberto Marín, el campeón nacional de los gallos, ha manifestado que está dispuesto a combatir con Elías Vargas en cualquier momento. La pelea se realizará siempre y cuando esté dispuesto Marín a poner en juego su título, ya que de otro modo no tendría la confrontación el mismo interés.

■ Claudio Barrientos y Abdón Romero se cotejarán el próximo sábado en el gimnasio del Cuerpo de Bomberos de San Antonio, en un combate a 10 rounds. En el semifondo pelearán José Pavez y José Venegas, y como preliminaristas actuarán pugilistas aficionados de los clubes Subestaciones de la Compañía de Electricidad y Maestranza de San Bernardo.

■ Arturo Rojas ha recibido una propuesta para presentarse en Temuco frente al peleador local Romualdo Gatica, elemento este de mucho cartel en la zona. El ex campeón de los gallos ha dilatado la respuesta, esperando la posibilidad de actuar en un programa en Santiago.

■ La próxima semana deben llegar a nuestra capital los peleadores argentinos Felipe Tello, José Garro y Juan Carlos Lima, quienes se medirán con Godfrey Stevens, Elías Vargas, Humberto Marín y Claudio Barrientos. Las fechas de las veladas en que actuarán los peleadores argentinos no se han fijado, pero existe el propósito de irlas alternando o complementando con otras en que figuren Sánchez Merayo, Riquelme, Spano, Lobos y Sire.

■ Domingo Rubio ha decidido profesionalizarse bajo la tuición de Raúl Villalón, quien intervino en la autorización que después de gran lucha dio el padre del peleador. Este actuará por el momento en la categoría pluma, pero cuando adquiera mayor reciedumbre incursionará también en los livianos. Aparte de Rubio, entrará también a la serie rentada Iván Obreque y Rubén Loayza, este último dirigido posiblemente por el italiano Giacomo Rodorigo.

■ Por oposición familiar, ha dejado transitoriamente el boxeo Julio Araya, el promisorio noqueador iquiqueño, quien figuraba como un posible aspirante a entrar también al pugilismo profesional.

Unión Arauco F.C. celebra 41 años

El Unión Arauco, entusiasta y prestigiosa institución amateur que actualmente compite en la Asociación de Fútbol de Santiago, cumplió en fecha reciente sus 41 años de vida. El nuevo aniversario sorprende a esta entidad en un excelente pie de organización, que se ve refrendado por un gran número de socios y por la actuación destacada que en las competencias cumplen todos sus equipos.

El próximo domingo en una sesión solemne que se efectuará en la sede social del club, Catedral 1472, a las 10.30 horas, se oirá la cuenta de la directiva que preside el Sr. Vicente Ruiz Bravo, y el balance de tesorería que hará don Adolfo González, y luego de realizar las elecciones, se llevará a efecto un banquete oficial seguido de un baile social. Con estos actos se solemnizará el nuevo año de vida de la institución que hace 41 años fuera fundada por un grupo de entusiastas deportistas de la Sección Medidores de la Cía. de Electricidad.

Atléticas

ATLETAS ENFERMAS.— Importantes ausencias el torneo zonal central, que le restaron calidad a tados, pero sin que esto quiera decir que se justifi fre ellas, los de Mo sot, la juvenil rápida ña, que está sometida ros exámenes para una posible afección zón. El diagnóstico lo darán los médicos que conozcan los ... mas. Por su ... Gaete, debió quedar poso, muy a su pesar al intenso dolor que duce el quebrantamiento vallas, en la base de lumna vertebral. Fue Pradella Delga no pudo estar en el su habitual entusiasmo tada por lo que, cree que es un error bago. Como se ve, no escasez de valores en en el atletismo femenino que los pocos que tienen viesan por un mal físico, que es de ... pase antes del Nacional 15 y 16. Las tres grantes obligadas del equipo que irá al Sudamericano de Lima.

AUSENTE.— Pradelia Delgado, la lanzadora lesionada.

4.10 MTS. EN GARROCHA.— Fue la excelente garrocha a fines de Barbacena, Minas (Brasil) —y que desconocíamos—, por el garrochista Paulo, Tomatsu Nishida, en la inauguración del ... portivo "Bias Fortes". Aunque hace quince días ... brincador estuvo bastante más bajo, en la selección Paulo, no habrá que olvidar ese registro, que ... cord continental de Luis Meza.

PISTA DE 400 METROS EN PLAYA ANCHA.— ... de activas gestiones de la directiva de la Asociación de Valparaíso, que preside Mario Hagel, pronto se ... los trabajos de modificación de la pista del estadio ... que es actualmente de 580 metros, para dejarla ... los reglamentarios 400. La situación actual impide ... records en ella, y también estaba perjudicando el ... fondistas, sprinters, y semifondistas. Especialmente ... gundos.

APORTE MUNICIPAL.— Felizmente, la Municipalidad de Valparaíso, previo los informes técnicos del caso, ... bién el de su Administrador y colega de "El Mercurio" Eduardo Gaete, acordó realizar el nuevo trazado, con un ... de 1.200 escudos, aproximadamente. Se espera que los trabajos estén listos en uno o dos meses, máximo.

JUSTOS ESTIMULOS.— El sábado, la Asociación Santiago hizo entrega de significativos premios. Primer ... tivo y luchador presidente del Atlético Royal. Otro ... como el mejor dirigente de 1960, como lo destacó en ... términos el timonel mayor, Renato Lorca, ya que ... do sus filas, logró obtener para su club el campeonato ... vincial reciente, sobre equipos con más pergamino ... gundo, fue recibido por el ejemplar atleta Julio Lara ... Universidad Técnica del Estado. Enormemente disciplinado, ... difícil es encontrar, con extrañable sentido de su ... bilidad ha cooperado, también, y dentro del ... dejan sus estudios, no sólo a su progreso en medio ... 400 metros, sino a la labor general de su entidad. ... te, se acordó igual premio, a Eliana Gaete, que ... no pudo ir a recibirlo por estar enferma.

MARCAS ARGENTINAS.— Durante el torneo ... se, realizado en Montevideo, el equipo argentino ... gunos registros que vale destacar: como los 15.81 ... Enrique Helf, en bala, que también lanzó el disco ... metros. De Cursi anotó 14.70 metros con la primera ... metros, no corriendo ni Suárez ni Lemos, lo que ... tando a los dirigentes, se impuso un nuevo valor ... tropia, con 15' 14", tiene sólo 17 años. Y en dama ... Dematei lanzó la bala a 12.21 metros, e Ingeborg ... disco a 39.44 metros, seguida de la señora Mello ... con 39.26 metros.

FRITZ

VALIOSOS 2 PUNTOS DISPUTAN MEXICANOS Y COSTARRICENSES

El partido está fijado para el 9 de este mes, y corresponde a la liguilla centroamericana del mundial del 62.— Buena campaña de los "ticos".— El domingo se reanuda el torneo español.— Juventus, líder italiano, jugará con L. R. Vicenza

FUTBOL EN EL Mundo

● El domingo próximo, en México, se disputará el partido de revancha entre México y Costa Rica, que corresponde al grupo eliminatorio de América Central y del Caribe, del torneo mundial de fútbol de 1962. Esta fecha fue acordada en enero pasado por ambas Asociaciones, pero después, en el anuncio del triunfo de Costa Rica sobre México por 1-0, en el primer encuentro se dijo que la revancha se jugaría el miércoles 12 de este mes.

● En todo caso, el compromiso encontrará a los costarricenses con ventaja de 4 puntos sobre los aztecas y antillanos (Curazao), logrados con el 1-0 sobre aquellos y el 6-0 sobre los últimos. Ahora, si logra otro triunfo ante los mexicanos, tendría dado un paso decisivo en la clasificación. Como se sabe, el vencedor de este grupo deberá eliminarse con Paraguay, en partidos de ida y vuelta.

● La campaña de Costa Rica, en su participación en las eliminatorias del mundial de fútbol por la Copa Jules Rimet 1962, ha sido excelente. Anota, hasta ahora, los siguientes triunfos: 3-2 sobre Guatemala, el 21 de agosto de 1960; 5-0 a Honduras, el 11 de septiembre de 1960; 1-0 a México, el 22 de marzo de 1961; 6-0 a Antillas (Curazao), el 29 de marzo de 1961; empató a 4 con Guatemala, el 28 de agosto de 1960, y perdió 2-1 con Honduras, el 4 de septiembre del año pasado. Asimismo, antes de comenzar la liguilla junto a México y Antillas (Curazao), conquistó el título de campeón invicto de Centroamérica y del Caribe.

● En el primer partido de Costa Rica-México, disputado en San José, el 22 de marzo, los cuadros formaron así: Costa Rica: Pérez; Rodríguez y Villalobos; MacDonal, Rodríguez y Quesada; Goban, Quesada, Ulloa, Gámez y Rojas. México: Carbajal; Peña y Sepúlveda; Jáuregui, Cárdenas y Nájera; Díaz, Reyes, Hernández, Ponce y Mercado.

● El domingo se debe reanudar el torneo de primera división del fútbol de España, con los siguientes partidos, que corresponden a la antepenúltima fecha: Oviedo-Mallorca, Barcelona-Zaragoza, Valladolid - Real Madrid (ya es campeón), Betis-Granada, Santander-Sevilla, Atlético Madrid-Valencia, Real Sociedad-Español y Elche-Bilbao.

● Los partidos que agrupa la 10a. jornada de la segunda rueda del campeonato italiano de fútbol, a cumplirse el domingo venidero, son los siguientes: Padua-Bari, Internazionale-Bologna, Roma-Catania, Udinese-Fiorentina, L. R. Vicenza-Juventus (puntero), Spal-Lazio, Nápoles-Lecco, Torino-Milán y Atalanta-Sampdoria.

EMPRESA DE TRANSPORTES COLECTIVOS DEL ESTADO

— o —

PROPUESTAS PUBLICAS

Se pone en conocimiento de los interesados que las Propuestas Públicas para la confección de uniformes del personal de la Empresa, han sido postergadas del 6 al 14 de abril, a las 16 horas, en las oficinas de la Empresa, Catedral 1445.

Mayores antecedentes en la dirección indicada, oficina 19, de lunes a viernes, de 15 a 18 horas.

EL DIRECTOR

Dirección de Aprovisionamiento del Estado

"GENEROS DE ALGODON"

SOLICITANSE

PROPUESTAS PUBLICAS

por géneros de algodón destinados al Hospital de Carabineros de Chile, de acuerdo al siguiente detalle:

3.000 Metros de Crea cruda, de 1,80 de ancho.
2.000 Metros de Crea cruda, de 2,00 de ancho.
3.000 Metros de Crea blanca, de 1,80 de ancho.
1.000 Metros de Crea blanca, de 2,00 de ancho.
2.000 Metros de Crea, teñida verde oscuro, de 2,00 de ancho.
1.000 Metros de Tocuyo, teñido verde claro, de 0,90 de ancho.
2.000 Metros de Tocuyo, lienzo blanco, de 0,80 de ancho.
3.000 Metros de Osnaburgo crudo, de 0,70 de ancho.
1.000 Metros de Tocuyo piel, blanco, mercerizado, 0,75 ancho.
1.000 Metros Popelina mercerizada, blanca, de 0,90 de ancho.
1.000 Metros de Coty listado.
2.000 Metros de Moletón estampado floreado, de 0,82 ancho.
2.000 Metros de Moletón, teñido rosado, de 0,80 de ancho.
2.000 Metros de Moletón, teñido celeste, de 0,80 de ancho.
3.000 Metros de Piqué blanco, para colchas, de 1,60 de ancho.
500 Metros de Tocuyo blanco, de 0,90 de ancho.
1.000 Metros de Brin blanco.
1.000 Metros de Franela blanca, de 0,88 de ancho.
2.000 Metros de Popelina mercerizada, teñida azul, de 0,90 ancho.
500 Metros de Granité blanco, de 1,80 de ancho.

Bases y demás antecedentes pueden solicitarse en el Departamento de Adquisiciones, Sección Propuestas Públicas y Compras en el Extranjero, de esta Dirección, solamente de 9.30 a 12.30 horas.

Las Propuestas se abrirán en presencia de los interesados en el Departamento de Adquisiciones, Amunátegui, N.o 66, 2.o piso, el día

5 DE MAYO DE 1961, A LAS 16 HORAS

EL DIRECTOR

OLIMPIA
CAMPEON PARAGUAYO

COLO COLO
CAMPEON CHILENO

DOMINGO 9
Estadio Nacional
16 HORAS

22 Astros
DEL FUTBOL SUDAMERICANO

CAMPEONATO DE CLUBES CAMPEONES DEL MUNDO

VENTA DE ENTRADAS: Inmobiliaria Estadio Colo Colo, Agustinas 828, local 179, y Club Colo Colo, Cienfuegos 41.

DEPORTE EN LOS BARRIOS GREMIOS e INDUSTRIAS

CUARTA ESPECIAL DE UNIVERSIDAD CHILE GANO EL TORNEO DE LOS S

Con el mismo éxito de las diferentes ruedas, finalizó el domingo en la cancha del club Atacama, de San Miguel, el campeonato de fútbol de los seis, que dio margen a interesantes alternativas. Por el entusiasmo de los diferentes equipos para superarse, como por la calidad exhibida, y los varios elementos jóvenes que destacaron calidad. Estos, en Juventus, Douglas, Atacama y Ferrobádminton, que con los estudiantes fue uno de los animadores del torneo.

TRIUNFO DE LA "U"

En el partido final, igualaron posiciones Universidad de Chile con el equipo de igual categoría de Colo Colo, ... gol. Sin embargo, los ... los obtuvo el primero ... equipos, por gol average ... có 10 goles y recibió ... gundos se clasificaron ... Colo y Juventus, con ... pero con gol average ... de los albos. Cuarto ... con 5. Quinto Ferro ... último los organizadores.

Pedro Díaz Díaz preside el club "Manuel Guerra"

El Club Manuel Guerra eligió en su última sesión el siguiente directorio: presidente, Pedro Díaz; vicepresidente, Mario Aravena; 2.o vicepresidente, Julio Leone; tesorero, Armando Alcaide; tesorero, Waldo Castro; secretario, Antonio Alcaide; prosecretario, Ruperto Reril; director de pimpón, Armando Alcaide; delegados ante la Asociación San Eugenio, Adolfo Villavicencio y Arnoldo Ruz. Como capitán del primer equipo se nombró a Hernán García; del segundo a Ruperto Devil, y del tercero a Miguel Zúñiga.

Maturana, campeón invicto de torneo de viejos cracks

Deportivo Maturana, se impuso en el torneo para viejos cracks de 35 años, que se realizó en el Estadio Municipal de Quinta Normal, en el que participaron los equipos de Liverpool, Wanderers, Ricardo Cumming, Unión Condell, Mecánicos de la ETCE, Ministerio de Agricultura, Isabelino Gradin y Puso de la ETCE.

El ganador tuvo una eficiente actuación, finalizando invicto bajo la dirección de la ex figura, Voltaire Carvajal.

En el resto de las clasificaciones: Ministerio de Agricultura y Liverpool. Scorer del campeonato fue Vitelio Díaz, con dos partidos y 11 goles.

La entrega de los premios se efectuará el sábado, a las 22 horas, en la sede del club Banfield, Sotomayor 655, seguida de un baile social.

Liga de OO. Municipales y Asociación de Fútbol General Velásquez

Se reúnen hoy.— Importantes asuntos en tabla

La Liga de OO. Municipales, ha citado para esta tarde a las 15.30 horas, a su consejo de delegados, suspendiendo el período de receso, y a fin de fijar la fecha de elección del nuevo directorio. También la fecha de entrega de premios de la temporada 1960, y confeccionar el programa con que se recibirá a la delegación de Unión Municipal de Valparaíso.

Deberán asistir a la reunión en Catedral 2916, los personeros de los clubes Santa Lucía, Cuarta, Segunda, Tercera, Sexta Zona, Unión Gremial, Maestranza y Deportivo Viveros.

También el directorio que preside Manuel Ferrada.

ASOCIACION GENERAL VELASQUEZ

En su sede social de Ecuador 3524, sesionará esta dirigente, a fin de aprobar el programa de partidos de la próxima fecha, que recibirán los ... dos de los diferentes ... que deben también ...

PROGRAMA

Los partidos serán ... guientes:

EN LA MAÑANA: ... ro con Unión Alpatacal ... cancha Máximo Gu... Alonso con Pobl. ... Trabajo en cancha ... Municipales N.o 1.

EN LA TARDE: ... Dos Américas en cancha ... rre. Pobl. Delicias ... mo Garay en cancha ... Municipales N.o 2. ... rio Chile con Juventud ... en cancha Liga OO. ... pales N.o 2. Pobl. ... con J. A. Innovación ... cha Asociación N.o 1. ... con Pobl. Zelada en ... Asociación N.o 2. ... cha con Hormazábal ... cha Asociación N.o 1. ... Carrera con Sanitas ... en cancha Máximo G...

EQUIPOS CLASIFICADOS EN EL TORNEO DE FUTBOL DE VERANO

En dos canchas proseguirá el sábado el torneo de fútbol de verano de 1961, entre los 11 equipos clasificados finalistas y que disputarán en estas ruedas finales el título en juego y los importantes premios.

PARTIDOS

Para esta ocasión se ha fijado el siguiente programa:

CANCHA MALAQUIAS CONCHA (Santa Rosa)

14.30 horas: Malaquias Concha (San Miguel) con Unión Americana (Estación Central). 15.45 horas: Defensor Avda. Matta (Matta) con David Arellano A (San Bernardo). 17.30 horas: David Arellano B (San Bernardo) con ... colás (Conchali).

CANCHA UNION LA ... (San Pablo ...)

14.30 horas: Adu... Urbana (Sector ...) ... Dep. América. ... 15.45 horas: Dep. Sol... trucción) con ... (Cuarta Comuna). ... Independiente (San ... con Exequiel ... Francisco-Etyaguirre.

REUNION DE DIRIGENTES

Esta noche se ... reunión de delegados ... acordar los últimos ... res de la finalización ... competencia.

Esta se efectuará ... horas, en Arturo Prat ...

HIPODROMO CHILE. - Domingo 9 de abril de 1961

PRIMERA CARRERA.— 1.400 metros.— A las 7.45 horas.— Condicional.

Bailos	1 Bajita	54 13	541	3a. de Bandera Blanca en 1.200 metros con 54. Tpo.: 1.17 3/5.	
Adriana	2 Baladora	54 10	204	9a. de Mary Simpson en 1.200 metros con 53. Tpo.: 1.18 2/5.	
Claro	3 Batahola	54 11	541	10a. de Bandera Blanca en 1.200 metros con 50. Tpo.: 1.17 2/5	
Bustos	4 Boyerita	54 4	541	2a. de Bandera Blanca en 1.200 metros con 54. Tpo.: 1.17 2/5	
Garcia	5 Calumnia	54 8	541	13a. de Bandera Blanca en 1.200 metros con 53. Tpo.: 1.17 2/5	
Bustos	6 Dancsa	54 6	541	4a. de Bandera Blanca en 1.200 metros con 52. Tpo.: 1.17 2/5	
Garcia	7 Falangista	54 5	541	8a. de Bandera Blanca en 1.200 metros con 54. Tpo.: 1.17 2/5	
Pizarro	8 Guay	54 3	541	16a. de Bandera Blanca en 1.200 metros con 52. Tpo.: 1.17 2/5	
Garcia	9 Horitaliza	54 14	541	17a. de Bandera Blanca en 1.200 metros con 53. Tpo.: 1.17 2/5	
Pizarro	10 La Joya	54 9	541	5a. de Bandera Blanca en 1.200 metros con 50. Tpo.: 1.17 2/5	
Bustos	11 Lobera	54 18	552	3a. de Eliano en 1.100 metros con 53 kilos. Tiempo: 1.5. Club	
Alvarado	12 N. Theresia	54 1	541	8a. de Bandera Blanca en 1.200 metros con 53. Tpo.: 1.17 2/5	
Aravena	13 M. Bella	54 7	541	3a. de Patraña en 1.000 metros con 56 kilos. Tpo.: 1. Club	
Lagos	14 Patagónica	54 3	541	9a. de Bandera Blanca en 1.200 metros con 51. Tpo.: 1.17 2/5	
Lagos	15 Rudéas	54 15	541	10a. de Bandera Blanca en 1.200 metros con 54. Tpo.: 1.17 2/5	
Thomas	16 Signorella	54 12	383	16a. de Camée en 1.300 metros con 51 kilos. Tpo.: 1.21 1/5	
Garcia					
Olveda					

SEGUNDA CARRERA.— 1.200 metros.— A las 8.15 horas.— Condicional.

Adriana	1 Azteca	54 11	544	14a. de Bataglia en 1.200 metros con 53 kilos. Tpo.: 1.16 2/5.	
Escudero	2 Big Moon	54 2	—	Debutante. Hija de Big Burn y Niusha, por Rolando.	
Vila	3 Calybé	54 15	—	Debutante. Hija de Dust Devil y Cantinera, por Licenciado.	
Garcia	4 Miseria	54 3	519	12a. de Busca en 1.200 metros con 50 kilos. Tpo.: 1.12. Club	
Guzmán	5 Cecilia Ida	54 1	542	11a. de Marcela en 1.200 metros con 52 kilos. Tpo.: 1.16.	
Oveda	6 Fimona	54 5	471	16a. de Vahine en 1.200 metros con 54 kilos. Tpo.: 1.17 2/5.	
Soto	7 Garbiñe	54 10	—	Debutante. Hija de Murmullo y Cachemira, por Hipo.	
Lopez	8 Ione	54 6	471	3a. de Vahine en 1.200 metros con 54 kilos. Tpo.: 1.17 2/5	
Vera	9 Locasty	54 7	544	7a. de Bataglia en 1.200 metros con 54 kilos. Tpo.: 1.16 2/5.	
Tortella	10 Nacarada	54 14	469	Penúltima de Siliana en 1.200 metros con 54 kilos. Tpo.: 1.18.	
Aliquinta	11 Patrulla	54 4	543	4a. de Marcela en 1.200 metros con 54 kilos. Tiempo: 1.16.	
Quiroga	12 Sardinicre	54 8	520	4a. de Miss Therese en 1.200 metros con 52 kilo. Tpo.: 1.11. Club.	
Chelle	13 N. Trini	54 6	—	Debuta. Hija de Tale of The Cities y Fu, por Iturbide.	
Tiro	14 Socompa	54 16	542	11a. de Marcela en 1.200 metros con 54 kilos. Tpo.: 1.16.	
Muñoz	15 T. Misión	54 12	544	12a. de Bataglia en 1.200 metros con 54 kilos. Tpo.: 1.16 2/5.	
Medel	16 Valeska	54 13	519	9a. de Busca en 1.200 metros con 52 kilos. Tpo.: 1.12. Club.	

TERCERA CARRERA.— 1.200 metros.— A las 8.58 horas.— Novena Serie.

Castillo J.	1 M Real	57 3	509	10.o de Hincapié en 1.400 metros con 48,6 kilos; 8.a serie	
Hormazábal	2 Baleares	54 2	517	14.a de Piston en 1.100 metros con 48 kilos; 6.a serie. Club	
Bustos	3 Menelik	54 7	545	4.o de Calpe en 1.300 metros con 56 kilos; en la 9.a serie	
Morales	4 Apolda	53 12	470	7.a de Abedul en 1.200 metros con 54 kilos; en la 8.a serie	
Lagos	5 Nureiya	53 13	571	5.a de Parche Celeste en 1.500 metros con 53,7; en 8.a serie	
Neira	6 Kecha	53 16	470	13.a de Abedul en 1.200 metros con 53,5 kilos; en 8.a serie	
Barra	7 Rémora	53 1	545	3.a de Calpe en 1.300 metros con 54,5 kilos; en la 9.a serie	
Véliz	8 Madonna	52 5	571	2.a de Parche Celeste en 1.500 metros, con 48,7; en 8.a serie	
Sandoval	9 G. Rojo	52 14	435	Ultimo de Thorez en 1.500 metros, con 53,6 kilos; en 8.a serie	
Campos	10 M. Monada	52 8	382	10.a de Baredra en 1.300 metros, con 52,6 kilos; en 8.a serie	
Arancibia	11 Limonera	51 18	195	Ultima de Quintilla en 1.300 metros, con 55 kilos; en Sporting	
Toro	12 Rayón	50 10	508	11.o de Agua Fresca en 1.400 metros, con 54 kilos; en 9.a serie	
Garcia	13 Espergelina	50 9	545	8.a de Calpe en 1.300 metros, con 54,1 kilos; en la 9.a serie	
A. Garcia	14 Italiana	50 4	547	11.a de Nunca Más, en 1.300 metros, con 48 kilos; en 8.a serie	
Espinosa	15 Mapuche	50 15	545	10.o de Calpe en 1.300 metros, con 52,5 kilos; en la 9.a serie	
Toro	16 Calpe	49 6	545	Ganó a Correltuana en 1.300 metros, con 49,5 kilos; 9.a serie	
Mendez	17 Emulación	47 11	578	12.a de Tapete Verde en 1.100 metros con 46 kilos; 6.a s. Club	
Pérez	18 Padella	45 17	517	13.a de Pistón en 1.100 metros, con 50 kilos; 6.a serie. Club	
Méndez					

CUARTA CARRERA.— 1.200 metros.— A las 9.20 horas.— Condicional.

Vergara	1 Brujas	54 12	547	2.a de Fragola en 950 metros, con 54 kilos; Tiempo: 0,59 1/5	
Guzmán	2 Coronarión	54 8	471	11.a de Vahine en 1.200 metros, con 54 kilos; Tiempo 1.17 2/5	
Barrios	3 Portarrette	54 6	469	15.a de Siliana en 1.200 metros, con 54 kilos; Tiempo 1.16	
Salas	4 Interesada	54 9	544	6.a de Bataglia en 1.200 metros, con 52 kilos; Tiempo 1.16 2/5	
Díaz	5 Iris	54 11	542	3.a de Marcela en 1.200 metros, con 54 kilos; Tiempo 1.16	
Pérez	6 L. Grace	54 4	542	8.a de Marcela en 1.200 metros, con 54 kilos; Tiempo 1.16	
Núñez	7 Lujosa	54 3	544	12.a de Bataglia en 1.200 metros, con 52 kilos; Tiempo 1.16 2/5	
Garcia	8 Morenilla	54 15	542	10.a de Marcela en 1.200 metros, con 52 kilos; Tiempo 1.16	
Bernabéu	9 Nágara	54 14	542	6.a de Marcela en 1.200 metros, con 54 kilos; Tiempo 1.16	
Vera	10 Nanmarú	54 2	471	10.a de Vahin en 1.200 metros, con 54 kilos; Tiempo 1.17 2/5	
Lagos	11 O. You	54 7	544	9.a de Bataglia en 1.200 metros, con 54 kilos; Tiempo 1.16 2/5	
M. Aravena	12 P. Casta	54 13	542	3.a de Marcela en 1.500 metros con 54 kilos; Tiempo 1.16.	
Soto	13 Que Será	54 5	544	3.a de Bataglia en 1.200 metros con 54 kilos; Tiempo 1.16 2/5	
Araya	14 R. Mary	54 1	—	Debutante. Hija de Ambassador Court y Romney Belle.	
Díaz	15 U. Hora	54 10	544	5.a de Bataglia en 1.200 metros, con 54 kilos; Tiempo 1.16 2/5	
Villa					

QUINTA CARRERA.— 1.200 metros.— A las 9.55 horas. Octava Serie.

Pilar	1 Auster	54 5	517	9.a de Pistón en 1.100 metros, con 51 kilos; 6.a serie. Club.	
Villa	2 Marfare	54 1	547	3.o de Marfare, en 1.300 metros, con 52,7 kilos; en la 8.a serie	
Ojeda	3 M. Simpson	54 16	572	12.a de La Trololó en 1.500 metros con 51 kilos; en 7.a serie	
Alquinta	4 Petracriclina	54 8	386	13.a de Las Condes en 1.200 metros, con 54 kilos; en 1.15 3/5	
Gómmez	5 Pretoria	53 9	549	12.a de Pretoria en 1.300 metros, con 48 kilos; en la 7.a serie	
Montoya	6 Amortizado	53 18	547	9.o de Nunca Más en 1.300 metros, con 48 kilos; en la 7.a serie	
Neira	7 Amiral	50 6	571	13.o de Parche Celeste en 1.500 metros, con 57 kilos; 8.a serie	
Lemele	8 Don Sata	53 3	367	Ganó a Para Todos, en 1.400 metros, con 54 kilos; Tpo. 1.29	
Cerda	9 Faustina	53 4	—	Reaparece esta útil hija de Barran con Fastidiosa.	
Pérez	10 Peripecia	53 7	517	Ultima de Piston en 1.100 metros, con 49 kilos; 6.a serie. Club	
Adaama	11 Gran Pagano	52 17	547	3.o de Nunca Más con 52 kilos, en 1.300 metros; en 8.a serie	
Toro	12 Haredra	51 8	547	4.a de Nunca Más en 1.300 metros, con 50,5 kilos; en 8.a serie	
M. Aravena	13 Ilanita	51 14	2022	13.a de West Cruz, en 1.300 metros, con 50 kilos; en 7.a serie	
Garci	14 Pantruquita	50 11	547	Ultima de Nunca Más en 1.300 metros, con 51 kilos; 8.a serie	
Pastas	15 Pitanay	50 15	547	Rodó en la carrera de Nunca Más en 1.300 metros, con 49,8	
Soto	16 Yolna	50 13	472	6.a de Sun Shine en 1.200 metros, con 51 kilos; en 7.a serie	
Moreno	17 R. Blanca	50 12	541	Ganó a Horerita en 1.200 metros, con 50 kilos; Tpo. 1.17 2/5	
Núñez	18 Sabrina	50 10	410	2.a de Jardín en 1.600 metros, con 46 kilos; 5.a serie. Club	

SEXTA CARRERA.— 1.200 metros.— A las 10.30 horas.— Séptima Serie.

Sandoval	1 Influenza	54 3	549	13.a de Maranguapé en 1.300 metros, con 55 kilos; en 7.a serie	
Soto	2 Sigilo	53 6	549	11.o de Maranguapé en 1.300 metros, con 54 kilos; en 7.a serie	
Peña	3 Bi	53 12	510	6.a de Vatán en 1.400 metros, con 52,5 kilos; en 7.a serie	
Tom	4 Laúd	53 15	549	3.o de Maranguapé en 1.300 metros con 51 kilos; en 7.a serie	
Villa	5 Alexandra	52 13	476	Penúltima de Lázaro en 1.200 metros, con 53 kilos; 6.a serie	
Aquinta	6 Costumbre	52 16	388	12.a de Las Condes en 1.200 metros, con 54 kilos; Tpo. 1.15 2/5	
Pilar	7 Abedul	51 7	547	2.o de Nunca Más, en 1.300 metros, con 52,5 kilos; en 8.a serie	
Arvin	8 Didine	51 8	572	14.a de La Trololó en 1.500 metros con 54 kilos; en 7.a serie	
Gerda	9 Malagón	51 10	549	5.o de Maranguapé en 1.300 metros con 51,5 kilos; 7.a serie	
Pérez	10 L. Turner	50 1	549	7.o de Maranguapé en 1.300 metros, con 51,2 kilos; 7.a serie	
Bustos	11 Carmencita	50 14	390	Ultima de Idealista en 1.200 metros, con 51 kilos; en 6.a serie	
Torres	12 Sodimaco	49 9	510	Penúltima de Vatán en 1.400 metros, con 49,6 kilos; 7.a serie	
Jorquera	13 Andén	49 11	304	10.o de Remerón en 1.200 metros, con 53,5 kilos; en 6.a serie	
Medel	14 Flechada	49 4	572	5.o de La Trololó en 1.500 metros, con 51 kilos; en 7.a serie	
M. Aravena	15 Rouen	49 17	504	4.a de Cheptcana en 1.300 metros, con 52 kilos; 6.a serie. Club	
Aldame	16 Dinástica	48 2	86	15.o de Locomotora en 1.200 metros, con 54,5 kilos; 6.a serie	
Model	17 Sun Shine	48 5	549	8.a de Maranguapé en 1.300 metros, con 49 kilos; 7.a serie	
Escudero					

SEPTIMA CARRERA.— 1.200 metros.— Clásico — A las 11.05 horas.

Madariaga	1 Chisela	54 2	474	Ganó a Ana Frank en 1.200 metros, con 54 kilos; Tpo. 1.15 3/5	
Toro	2 Ana Frank	52 4	474	2.a de Chisela en 1.200 metros, con 54 kilos; Tpo. 1.15 3/5	
Salas	3 Batagila	52 1	544	Ganó a Fru Fru en 1.200 metros con 54 kilos; Tpo. 1.16 2/5	
Pilar	4 Candorosa	52 5	474	3.a de Chisela en 1.200 metros, con 54 kilos; Tiempo 1.15 3/5	
Valenzuela	5 Doñeen	52 7	543	4.a de Maracande en 1.200 metros, con 54 kilos; Tpo. 1.13 2/5	
Pesce	6 La Ingrata	52 8	452	3.a de Foggia en 1.100 metros, con 52 kilos; Tiempo 1.5. Club	
Soto	7 Mascarade	52 6	543	Ganó a Siliana en 1.200 metros, con 54 kilos. Tiempo 1.15 2/5	
Vera	8 Pink Hill	52 9	543	3.a de Mascarade en 1.200 metros, con 54 kilos; Tpo. 1.15 2/5	
Partida	9 Poema	52 3	474	8.a de Chisela en 1.200 metros, con 54 kilos; Tpo. 1.15 3/5	
Jorquera	10 Sikfi	52 11	452	5.a de Foggia en 1.100 metros, con 52 kilos; Tiempo 1.5. Club	
Núñez	11 Siliana	52 10	543	2.a de Mascarade en 1.200 metros, con 54 kilos; Tpo. 1.15 2/5	

OCTAVA CARRERA.— 1.200 metros.— 6a. serie — A las 11.40 horas.

Barra	1 Neetámbula	54 9	550	Penúltimo de Montalbán en 1.300 metros con 54 kilos, 6a. serie.	
Alemán	2 Turbio	50 7	550	8.o de Montalbán en 1.300 metros con 48 kilos en 6a. serie.	
Ojeda	3 G. Muchacho	54 11	550	7.o de Montalbán en 1.300 metros con 53 kilos en 6a. serie.	
Guzmán	4 Parapinta	54 18	512	8.o de Curanela en 1.400 metros con 53 kilos en 6a. serie.	
Pérez	5 Avasallador	53 13	550	3.o de Montalbán en 1.300 metros con 50 kilos en 6a. serie.	
Núñez Pilar	6 Batum	53 3	—		
Aquinta	7 Mineola	53 17	549	2.o de Maranguapé en 1.300 metros con 54 kilos en 7a. serie.	
Pilar	8 Castañar	52 6	469	Penúltima de Alusión en 1.000 metros con 50 kilos en el Club.	
Ojeda	9 Rio	52 4	550	6.o de Montalbán en 1.300 metros con 52 kilos en 6a. serie.	
Núñez	10 Maranguapé	52 10	485	13.o de Ulanova en 1.000 metros con 55 kilos en 6a. serie. Club.	
Rodríguez	11 Gazette	51 1	549	Ganó a Batum en 1.300 metros con 50 kilos en 7a. serie.	
Chaide	12 Jambalaya	51 5	1819	10a. de Brisa Fresca en 1.200 metros con 52 kilos en 1.14 3/5.	
Moreno	13 Flechador	50 14	417	Penúltima de Federación en 1.200 metros con 48 kilos. 8a. serie.	
Jorquera	14 Africander	50 12	522	8.o de Ligera en 1.100 metros con 52 kilos en 5a. serie. Club.	
Pilar Pilar	15 Gitano	50 8	755	5.o de Liao Liao en 1.500 metros con 54 kilos, 4a. serie. Club.	
Toro	16 Nunca Más	49 15	547	Ganó a Abedul en 1.300 metros con 52 kilos en 8a. serie.	
Vera	17 Plácida	49 4	517	10a. de Piston en 1.100 metros con 54 kilos en 6a. serie. Club.	
Medel	18 Siniscola	49 18	550	9.o de Montalbán en 1.300 metros con 48 kilos en 6a. serie.	

NOVENA CARRERA — 1.200 metros — 7a. serie.— A las 12.15 horas.

Villa	1 El Escorial	60 11	548	6.o de Good Luck en 1.500 metros con 49 kilos. Tpo.: 1.31 4/5.	
Ojeda	2 Apasionado	59 8	475	Ultimo de Le Bourget en 1.200 metros con 56,5, en 1a. serie.	
Sandoval	3 Dollinco	58 3	548	Ganó a Vilcura en 1.300 metros con 49,4 kilos en 2a. serie.	
Díaz	4 Vilcura	53 10	548	2a. de Dollinco en 1.300 metros con 52,6 kilos en 2a. serie.	
Arcos	5 El Maltés	53 9	548	Penúltimo de Dollinco en 1.300 metros con 53 kilos en 2a. serie.	
M. Aravena	6 Mesquetrefe	53 5	573	4.o de Jabugo en 1.500 metros con 49,6 kilos. Tpo.: 1.12 3/5.	
Jorquera	7 Hazmerheuca	53 1	313	2.o de Falsete en 1.400 metros con 53 kilos en 2a. serie	
Alamos	8 Niguelado	51 6	305	8.o de Huambaly en 1.400 metros con 48,7 kilos. Tpo.: 1.25	
Bustos	9 Sinai	51 3	548	4.o de Dollinco en 1.300 metros con 53 kilos en 2a. serie.	
Moreno	10 Muy Bella	50 12	472	4a. de Dollinco en 1.200 metros con 56 kilos en 3a. serie.	
Medel	11 Gran Laz	49 7	473	6a. de Dollinco en 1.200 metros con 56,5 kilos en 3a. serie.	
	12 Peipino	48 4	566	9.o de Quelthehue en 1.200 metros con 48 kilos, 2a. serie. Club.	

DECIMA CARRERA — 1.200 metros — 6a. serie.— A las 12.50 horas.

Aravena	1 Respetable	54 18	42	5.o de Bitecho en 1.500 metros con 58 kilos en 1.33 1/5	
Ojeda	2 El Curano	55 1	481	3.o de La Yapa en 1.300 metros con 53 kilos en 1a. serie.	
Guzmán	3 Curanela	53 15	512	Ganó a Idealista en 1.400 metros con 51 kilos en 6a. serie.	
Barrios	4 Nihita	55 5	482	Ultimo de Contulmo en 1.300 metros con 46 kilos en 4a. serie.	
Salas	5 Relumba	55 7	550	2a. de Montalbán en 1.300 metros con 53 kilos en 6a. serie.	
Díaz	6 Millinio	52 17	481	4.a de La Yapa en 1.300 metros con 51 kilos en 1a. serie.	
Jorquera	7 Delmonte	54 2	551	10.o de La Yapa en 1.300 metros con 53 kilos en 5a. serie.	
Núñez	8 Bazar	51 11	548	9.o de Idéntico en 1.100 metros con 51 kilos en 4a. serie. C.	
Pérez	9 Milagro	51 14	476	11.o de Federación en 1.200 metros con 54 kilos en 5a. serie.	
Moreno	10 Secreto	51 18	514	5a. de Hungría en 1.400 metros con 51 kilos en 3a. serie.	
Núñez	11 Tolerta	51 4	488	6.o de Aguatindado en 1.000 metros con 55 kilos, 3a. serie. Club.	
Díaz	12 Kon Kon	50 10	514	12.o de Hungría en 1.400 metros con 51 kilos en 3a. serie.	
Bustos	13 La Horde	50 14	551	7.o de La Yapa en 1.300 metros con 52 kilos en 5a. serie.	
Gonzalez	14 Matinée	49 3	477	7.o de Federación en 1.200 metros con 54 kilos en 5a. serie.	
Adaama	15 Puente Verde	49 6	23	8.o de Vergonzosa en 1.000 metros con 48 kilos, 5a. serie. Club.	
Toro	16 Federación	49 7	481	8a. de La Yapa en 1.300 metros con 51 kilos en 5a. serie.	
Núñez	17 Alhambrina	49 14	391	Ultima de Gramour en 1.300 metros con 54 kilos en 5a. serie.	
	18 Acuen	49 8	587	7.o de Aguatindo en 1.100 metros con 52 kilos en 5a. serie. C.	

DECIMA CARRERA.— 1.200 metros.— 4a. serie.— A las 13.25 horas.

Barrios	1 Siete Lunas	57 4	478	6a. de Finalidad en 1.200 metros con 54 kilos en 3a. serie.	
Sandoval	2 Arc de T.	56 8	479	2.o de Sixty en 1.200 metros con 54 kilos en 4a. serie.	
Arcos	3 El Cachorro	56 10	481	8.o de Falsete en 1.300 metros con 48 kilos en 3a. serie.	
Díaz	4 Leviathan	55 11	292	6.o de Mirivilo en 1.300 metros con 51 kilos en 3a. serie.	
Núñez	5 Kenderby	55 14	505	Ganó a Chambery en 1.200 metros con 56 kilos en 1.16 4/5.	
Ojeda	6 Fiero	52 8	552	2.o de Contulmo en 1.300 metros con 47 kilos en 4a. serie.	
Alquinta	7 La Yapa	52 15	551	Ganó a Hillman en 1.300 metros con 53 kilos en 5a. serie.	
Gómmez	8 Fuegredón	52 1	549	10a. de Mesurada en 1.100 metros con 56 kilos en 4a. serie, C.	
Montero	9 Nasra	51 9	576	8a. de Melala en 1.500 metros con 49 kilos en 4a. serie.	
Montero	10 Montalbán	50 2	550	Ganó a Balumba en 1.300 metros con 56 kilos en 6a. serie.	
A. García	11 Titanium	50 3	576	4.o de Melala en 1.500 metros con 46 kilos en 4a. serie.	
Toro	12 Greenwich	49 7	576	9.o de Melala en 1.500 metros con 49 kilos en 4a. serie.	
Adaama	13 Menigote	49 12	552	7.o de Contulmo en 1.300 metros con 49 kilos en 4a. serie.	
Pérez	14 Hardness	48 13	479	13a. de Sixty en 1.200 metros con 52 kilos en 4a. serie.	
Soto	15 Tío Gallo	48 5	354	Ultimo de Tío Gallo en 1.400 metros con 47 kilos, 3a. serie.	
Moreno	16 Fusta Libre	47 16	588	4a. de Idéntico en 1.100 metros con 53 kilos en 4a. serie, Club.	
Núñez					

DECIMOCTAVA CARRERA.— 1.200 metros.— 3a. serie.— A las 14 horas.

Garcia	1 Anita Luisa	57 8	473	9.a de Dollinco en 1.200 metros con 52,8 kilos; en 2.a serie	
Cerda	2 Oberón	56 14	553	4.o de Superunda en 1.300 metros con 57,5 kilos; en 3.a serie	
Soto	3 Novial	55 11	473	5.o de Dollinco en 1.200 metros con 48,8 kilos; en 2.a serie	
A. García	4 Ranieri	54 16	553	2.o de Superunda en 1.300 metros con 52 kilos; en 3.a serie	
Adaama	5 Bonachón	54 7	516	10.o de Bonachón en 1.400 metros con 55,5 kilos; en 3.a serie	
Lizasoi	6 Rio Manso	53 1	566	6.o de Quelthehue en 1.200 metros con 48 kilos; 2.a serie. Club	
Montero	7 Sixty	52 1	556	7.a de Victimado en 1.400 metros con 54 kilos; en 3.a serie	
Montero	8 Superunda	52 16	553	Ganó a Ranieri en 1.300 metros con 48 kilos; en la 3.a serie	
Alquinta	9 Amigable	51 12	329	7.o de Radiante en 1.500 metros con 56 kilos; en 3.a s. Club	
Díaz	10 Rey del Sol	51 4	550	Ganó a Alusión en 1.100 metros con 49 kilos; en 4.a s. Club	
Núñez	11 Josélito	49 13	491	2.o de Niteroi en 1.000 metros con 51 kilos; 3.a serie. Club	
Díaz	12 Sipakira	48 13	478	7.o de Finalidad en 1.200 metros, con 50,6 kilos; en 3.a serie	
Jorquera	13 María Alicia	47 17	553	5.a de Superunda en 1.300 metros, con 49,6 kilos; en 3.a serie	
Adaama	14 Fangalito	47 15	550	Penúltimo de Rey del Sol 1.100 m. 55 kilos, 4.a serie. Club	
Gómmez	15 Brasilian	47 8	478	12.a de Finalidad en 1.200 metros, con 52,5 kilos; en 3.a serie	
Montero	16 Hasilaly	46 2	553	7.o de Superunda en 1.300 metros con 49 kilos; en la 3.a serie	
	17 Petita Fiene	46 4	210	9.a de Jabugo en 1.200 metros, con 53,3 kilos; en la 3.a serie	

CONTRATIEMPO TUVO EL BRASILEÑO FALERNO

Ya no viene al Premio Internacional del 16

En forma exclusiva y gracias a la colaboración de nuestro colega Joao Cotiho de Paulo, podemos informar que no estará representado el elevage brasileño en la gran contienda internacional del próximo 16 de abril en nuestro país. Cotiho de Paulo, en un cable que nos hizo llegar ayer, nos hace saber que FALERNO, el ejemplar que se disponía viajar a Chile para enfrentar a otros créditos sudamericanos, sufrió un contratiempo en su training que lo mantendrá alejado de las pistas por algún tiempo.

FALERNO, de haber participado en nuestras pistas habría contado con la dirección de Francisco Irigoyen, látigo chileno de destacada actuación en el Atlántico.

HECTOR PILAR será el jinete de Prince Médicis en la gran competencia internacional del domingo 16 en el Club Hípico de Santiago. El pupilo de Augusto Breque tiene gran opción en esa prueba.

TRES EXTRANJEROS

La no venida de Falerno al clásico Internacional, las delegaciones extranjeras se reducirían a los dos representantes argentinos, Bonin y Zimba, y a la peruana Pamplona.

Bonin, el hijo de Bonicate y Strawherry, criado y defensor del Haras "Don Santiago", en el último trimestre corrió 4 veces, ganó dos y obtuvo, además, 1 segundo y 1 tercer lugares. Se le tiene por un excelente valor, y se cree que en Chile puede realizar una sobresaliente actuación.

Pamplona, la representante peruana es hija del gran reproductor Postin y Society Way. Defiende las sedas del Stud "Quaker States" y fue criada en el Haras "Chillón".

Los chilenos que anotan su nombre en esta competencia son:

Antillano, Galardón, Lily Pons, Ochi Chornia, Marcos Paz, Miss Suzy, Prince Médicis, Spardicho, Tolpán y Zorro Veloz.

Bonin, el ejemplar argentino, será conducido por Oscar Nardi.

Cinco mil escudos disputarán en el clásico penquista

Por primera vez, y de acuerdo con la importancia que ha ido alcanzando el Club Hípico de Concepción, se disputará el domingo 30 del presente una carrera clásica de envergadura en sus pistas.

Se trata del Clásico "Provincia de Concepción", sobre un recorrido de 1.800 metros, reservado a caballos de primera serie, handicap limitado entre 61 y 48 kilos, con cinco mil escudos al ganador, 1.500 al segundo, 750 al tercero y 250 escudos al cuarto.

Las inscripciones serán libres y se recibirán hasta el sábado 8 de abril, venciendo los retiros el sábado 15 del presente, y podrán hacerse en la Gerencia del Club Hípico de Concepción o en las Oficinas de la Gerencia del Hipódromo Chile, Agustinas 648, en Santiago.

Podemos adelantar que los elementos de Concepción que se han anotado hasta el momento son Curro, Impávido, Blue Love, Enérgico, Lord Guines, Chercán, Diablo Colorado, El Simun, Fastuoso, y de Santiago ya se han inscrito Candente, Curipeumo, Marañento, Afinada, Blackbushes y Mayorengo.

El Club Hípico de Concepción se hará cargo del flete de los animales que participen en este Clásico y que vengan de otros hipódromos y cubrirá el transporte terrestre con una Póliza de Seguro.

Los pesos asignados a los inscritos se publicarán en los diarios de Santiago y Concepción el martes 11 del presente.

Raciones alimenticias que da el Hogar de Cristo constituyen un permanente llamado a los agricultores, proveedores, a las almas de buena voluntad, a quienes rogamos dirigir sus donaciones a Alonso Ovalle 1479.

BOTELLAS COMPRO

Todas clases, retiro a domicilio. Por mayor precios especiales.
BELTRAN MATIEU
N.o 1250
Fono: 374271
(Independencia altura 250).

HILOS DE CAÑAMO

EMPAQUETAR — HILO PULIDO — COSER — HILO DESFLOCADO.
REICH y CIA. Ltda.
Avda. B. O'Higgins 3786
Teléfonos: 90206 — 97328

Contratiempos

HIPODROMO CHILE

Domingo 9 de abril de 1961

Primera carrera

CALUMNIA.— El 1.o de abril su jinete dio cuenta que se le abrió en los 900 metros.

GUAY.— El 1.o de abril le fue cortada su línea en los 900 metros, suspendiéndose al jinete culpable.

HORTALIZA.— El 1.o de abril no se comprobó su reclamo por haber sido cargada en los 600 metros.

Tercera carrera

APOLDA.— El 19 de marzo fue cargada en los 900 metros, sufriendo serios contratiempos, por un competidor, cuyo jinete fue suspendido por haber cambiado de línea en los primeros 300 metros.

KECHA.— El 19 de marzo fue cargada en los 900 metros, sufriendo serios contratiempos, por un competidor, cuyo jinete fue suspendido por haber cambiado de línea en los primeros 300 metros.

MADONNA.— El 2 de abril fue cargada al entrar a tierra derecha, suspendiéndose al jinete culpable.

GAUCHO ROJO.— El 12 de marzo su jinete dio cuenta que el caballo se le vino abriendo, suspendiéndose al caballo por 21 días por su mala carrera.

Cuarta carrera

QUE SERA.— El 1.o de abril reclamó por haberle sido cortada su línea en los 600 metros y molestada hasta la entrada de la tierra derecha, suspendiéndose al jinete culpable.

ULTIMA HORA.— El 1.o de abril reclamó por haber sido cargada en los últimos 200 metros multándose al jinete culpable.

Quinta carrera

MARY SIMPSON.— Su preparador no quedó conforme con su carrera del 12 de abril, atribuyéndola a que los 1.500 metros excedieron a sus medios.

TETRACICLINA.— El 1.o de marzo se comprobó que se le corrió la silla.

AMIRAL.— El 2 de abril su jinete dio cuenta que el caballo le vino mañoseando.

BAREDRA.— El 1.o de abril reclamó por haber sido abierta a la entrada de la tierra derecha por un competidor cuyo jinete fue suspendido.

PITANAY.— El 1.o de abril rodó casualmente en la partida, por haberse ido de punta.

Sexta carrera

SIGILO.— El 1.o de abril dio cuenta el Servicio Veterinario que después de disputada la carrera, pasó por este Servicio, comprobándose herida de roce en la región costal izquierda, sometiéndosele a curaciones.

LAUD.— El 1.o de abril fue desestimado un reclamo suyo por haber sido cargado en los 600 metros.

COSTUMBRE.— El 1.o de marzo fue abierta casualmente en los 900 metros.

ENTUSIASMO. — El 1.o de abril su propietario-preparador no quedó conforme con la carrera, declarando el jinete que no pudo cumplir las instrucciones de correrlo adelante, por haber partido un poco rezagado, lo que fue comprobado.

ANDEN.— El 2 de abril fue cargado y cruzado a 200 metros de la meta, sufriendo serios contratiempos. Se suspendió por un mes al jinete culpable.

Séptima carrera

CANDOROSA.— El 19 de marzo su jinete dio cuenta que se le cargó a los palos.

Novena carrera

EL ESCORIAL.— El

AVISOS CLASIFICADOS

Bomberos

PRIMERA COMPAÑIA DE BOMBEROS. "Bomba Manuel Rodríguez". De orden del señor director cito a reunión de Compañía para el miércoles 5 de abril, a las 21.30 horas. Tabla: Elección de consejero de disciplina; nombramiento Comisión revisora de libros; asuntos varios. — El secretario. (30) 5-4-61 C.

SEGUNDA COMPAÑIA DE BOMBEROS de Renca "Lealtad y Sacrificio". De orden del señor Director, cito a la Compañía a reunión general, para el miércoles 5 del presente, a las 21.30 horas — EL SECRETARIO. (24)-5-4 O.

CUERPO DE BOMBEROS DE SUÑOA. Segunda Compañía. "La Vida por la Humanidad". — De orden del señor capitán, cito a la Compañía a ejercicio para mañana miércoles, a las 21.45 horas. Punto de reunión, el Cuartel. Tenida, uniforme de trabajo. — El secretario. (34) 5-4 O.

CUERPO DE BOMBEROS DE Ñuñoa. Primera Compañía. "Unidos Serviremos". Cito a la Compañía a ejercicio para el día viernes 7 del presente, a las 22 horas, y domingo 9 del presente, a las 9 horas. Tenida: uniforme de trabajo. Punto de reunión: el cuartel. El ayudante. (34) 9-IV-61 O.

SEXTA COMPAÑIA DE BOMBEROS. "Salvadores y Guardias de Propiedad". De orden del capitán cito a la Compañía a ejercicio para el día jueves 6, a las 21.30 horas. Punto de reunión: Alameda y Lord Cochrane. Uniforme de trabajo. El ayudante. (24) 6-IV-61 O.

QUINTA COMPAÑIA DE BOMBEROS de Santiago. Bomba "Arturo Prat". Cito a la Compañía a ejercicio para el día jueves 6 del presente, a las 22.15 horas. Punto de reunión: el cuartel. Uniforme de trabajo.— El primer ayudante. (24) 6-4-61 O.

Compraventas Varias

COMEDOR colonial americano, lindo aparador platero, mesa rectangular, 6 sillas, vendo ocasión. Presidente Riesco 3167, Golf Norte, entre Anguello Legua Norte y Enrique Foster Norte. (63) 6-4 P.

Consejos Utiles

PARAGUAS, cambio telas, compostura, repuestos, Catedral 2049. (10) 13-4 P.

CECILIA: Mentalismo, naipe inglés. París 549. (30) 13-4 P.

Construcción, Materiales

FIERRO redondo en rollos: ¼ $ 200; 5/16 $ 255; en barras ½: $ 200; 5/16 $ 265; ⅝, ¾, ⅞ $ 245; ½, ⅝, ¾ y 1 $ 240 kilo. Fierro de primera en largos de 6 a 10 metros. El surtido más completo para entregas inmediatas. Arturo Prat 1754, fono 34164. (32)-30-IV-C

CANALES, hojalas, esballetes, 575 pesos metro lineal. Arturo Prat N.o 1754. (32) 30-4 C.

Documentos Extraviados

HABIENDOSE extraviado el cheque serie A-A-3 N.o 437199, del Bco. del Trabajo de Santiago, queda nulo y sin valor por haberse dado el aviso correspondiente. (38) 5-4 P.

HABIENDOSE extraviado libreto de cheques N.os: 1185131 al 1185175, serie A, cuenta N.o 10398, del Banco Sud Americano, oficina central, queda nulo y sin valor por haberse dado el aviso correspondiente. (38) 6-4 P.

Documentos Extraviados

HABIENDOSE extraviado libreto de cheques N.os 3511701 al 3511750, cuenta N.o 5842, del Banco del Estado, sucursal Alameda, quedan nulos y sin valor por haberse dado el aviso correspondiente. (38) 6-4 P.

HABIENDOSE EXTRAVIADO LIBRETA N.o 8476, de vencimiento a José Santibáñez Rivera, queda nula por haberse dado aviso. (38) 6-IV-61 P.

HABIENDOSE EXTRAVIADO LIBRETA N.o 9.486, del Banco del Estado de Chile, perteneciente a Juan Becerra Núñez, queda nula por haberse dado aviso. (38) 7-4-61 P.

Educación y Medios

SECRETARIAS TAQUIGRAFAS, dactilografas, secretarias comerciales, redacción, taquigrafía, contabilidad, aritmética, escritura máquina en mes, dos meses. Cursos diurnos, vespertinos. Instituto Contabilidad fundado 1932. Santo Domingo 1030, fono 69195. (40) 18-4-61 P.

ESCUELA PROFESIONAL de Laboratorios Dentales, única edición. Inscritos Superintendencia Educación. Profesorado titulado por autorización Servicio Nacional Salud. Ley 13.820. Equipo, técnica modernas. Matrícula abierta. Compañía 1627. (40) 6-4 C.

CURSOS rápidos dactilografía, 15 días, un mes. Secretarias, taquigrafas, correspondencias, dactilografos. Preparación comercial, personas sin humanidades. Puente 516, cuarto piso. (45)-6-IV-P

CURSO COMPLETO COMERCIO. Matrícula abierta. Comprende: Contabilidad, aritmética, documentación comercial, redacción, ortografía, taquigrafía, escritura máquina. Clases: mañana, tarde, vespertina. Horario grato para señoritas. Cursos especiales alumnas en humanidades. Instituto Contabilidad. Fundado 1932. Santo Domingo 1030. (Cerca Puente). Fono 69195. (40) 18-4-61 P.

Educación y Medios

MODAS, corte y confección. Cursos rápidos. Profesora especialista. Alumnas confeccionan trajes prime, mes Clases diurnas nocturnas. Diplomas rápidos. Academia Nacional Corte e Confección. Rosas N.o 753. 8-O O.

PARA UD. ESCUELA Comercial de Secretarias y Secretarias, de reconocido prestigio. Lo capacitará para desempeñarse en empresas fiscales, semifiscales, particulares, bancos, etc. Cursos rápidos de 2 meses y curso especial de 9 meses. Plan de estudio completo: Asignaturas: taquigrafía, decitografía, inglés, contabilidad, legislación social, leyes tributarias, derecho comercial, organización de empresas, aritmética comercial, etc. Diploma, Compañía 1627. (40) 6-4 C.

Empleos Ofrecen

VENDEDORES (AS) 10 o/o COMISIONES inmediatas. Antecedentes intachables. Huérfanos 757, of. 212. 10.30-12.30 horas 4-6.

(48) 5-4-61 P.

Joyas, Relojes, Fantasías

NOVIOS, compren sus argollas en la fábrica más antigua de Chile Casa Sotelo, Nueva York 66. H.O O

Máquinas Diversas

OCASION máquina coser pie nuevas. Cochrane 491. (60)-6-IV-P

Productos Agrícolas

SEMILLERIA Agrosem, semilla trébol, espinaca, repollos, lechugas, apio, cebolla cogollera, arvejas, habas, trébol alejandrino, avena, lawngrass para prados. Santa Filomena 300. Teléfono 773163, Sector Vega Central. (78) 13-4 C.

Sastrerías y Afines

CASIMIRES desde $ 1.950 el metro. Depósito directo de fábrica Casa Salazar. Avenida Bernardo O'Higgins 2783 esquina Libertad. H.O O.

SASTRERIA Salazar, caballeros, niñas, extenso surtido, corte elegante. Precios incomparables. Avda. Bernardo O'Higgins número 2783 esquina Libertad. H.O O.

Remates

REMATE CASIMIRES. — Orden Heriberto Sánchez, Puente 631, 3 al 9 abril, 11 y 18 horas.— Germán Geoll, martillero. (90) 5-4 P.

REMATE CASIMIRES. — Orden Julián Muñoz, Franklin 724, 3 al 9 abril, 11 y 18 horas.— Germán Geoll, Isaac Vilches, martilleros. (90) 5-4 P.

REMATE JUDICIAL, orden Quinto Juzgado Mayor Cuantía, Segundo y Séptimo de Menor Cuantía, Juicios: Max con Soc. Arco Ltda.; Novoa con Reimberg; Corvalán con Riquelme; Corvalán con Venegas: maquinas escribir, máquina sumadora, amobiados asiento, mesas, buffet, secadoras ropa, lavadora, desgranadora. Miércoles 16 horas, Compañía 1612. Jorge Balmaceda. Jorge Prunes, martilleros públicos. (90) 5-4 C.

REMATE JUDICIAL. Primer Juzgado de Mayor Cuantía. Martínez con González. Un camión Studebaker, 4 Norte 708. Miércoles 12 horas.— Jorge Balmaceda, martillero público. (90) 5-4 C.

REMATE.— Juez Segundo Juzgado Mayor Cuantía Santiago en juicio "Banco del Estado de Chile con Barrera Díaz Julio", remataraje, el día de mayo próximo, quince horas, la propiedad ubicada en Francia 0671, San Miguel. Mínimo E° 1.300, pagadera con E° 800, contado y E° 400 a diez meses, con intereses fijados y bajo hipoteca propiedad. Boleta garantía: 10 o/o mínimo. Demás bases y antecedentes en juicio mencionado.— Secretario. (90) 7-4-61 P.

EL 21 ABRIL 1961, A LAS 15 HORAS, en Chacabuco 763 por orden del Séptimo Juzgado Civil de Menor Cuantía, juicio Quesada con Villalta Arnaldo, remataré: máquina de coser de pie marca Husqvarna N.o DI 136992.— Nicanor Martícorena Pereira, martillero público. (90) 5-4-61 C.

EL 21 ABRIL 1961, A LAS 10 HORAS, en Chacabuco 763, por orden del Sexto Juzgado Civil de Menor Cuantía, juicio Importadora con Meneses, Manuel, remataré: 36 parrillas cromadas para bicicletas.— Nicanor Martícorena, martillero público. (90) 7-4-61 C.

EL 21 DE ABRIL 1961, A LAS 15 horas, en Chacabuco 763 por orden del Séptimo Juzgado Civil de Menor Cuantía, juicio "Cabras con Morales, Emilio", remataré: molino para triturar trapos, sin sindín de prensa.— Nicanor Martícorena, martillero público. (90) 7-4-61 C.

EL 21 ABRIL 1961, A LAS 10 HORAS, en Chacabuco 763, por orden del Sexto Juzgado Civil de Menor Cuantía, juicio "Lopez con Lozano José", remataré: balanza marca Berkel para 4 kilos consistida blanca.— Nicanor Martícorena, martillero público. (90) 7-4-61 C.

Remates

REMATE.— Tercer Juzgado Civil Mayor Cuantía. Santiago. Audiencia veinte abril actual, quince horas y media, propiedad en un solo lote, calle Walker Martínez sin, comuna Florida, sitio dos y cuatro, lotes Walker Martínez, inscrita 7837, número 14.448 Conservador Santiago 1949. Mínimum E° 2.433. Pago contado E° 1.200, saldo echo meses plazo fecha subasta, intereses 10 o/o y 16% anual caso mora. Boleta garantía 10 o/o mínimum. Más bases juicio "Simón Gerardo con Monardes Francisca.— Secretario. (90) 7-4-61 P.

REMATE.— Tercer Juzgado Civil Mayor Cuantía. Santiago. Audiencia 21 abril actual, quince horas, propiedad calle Lonconmilla 1431, comuna Santiago, correspondiente lote 47, plano Población Sargento Aldea, inscrita fojas 16.478 número 14.752 Conservador Santiago. Mínimum E° 1.240. Pago contado, dentro cinco días fecha remate. Boleta garantía E° 124.40. Más antecedentes juicio "Moraga Exequiel con Ibarra Pérez, Ana".— Secretario. (90) 7-4-61 P.

EL 21 DE ABRIL 1961, A LAS 15 horas, en Chacabuco 763, por orden del Primer Juzgado Civil Menor Cuantía, juicio Zeman con González, María, remataré: acordeón marca Hohner Student con estuche.— Nicanor Martícorena, martillero público. (90) 7-4-61 C.

REMATE DEL MENAJE DE CASA por orden del señor Guillermo Rivadeneira Rodríguez y consignatarios a Weck, L. Rodríguez, P. Arthens, C. Riesco, B. Phillips, J. Bannen, E. Imhoff, S. de Alvarez, A. Villacura, A. Merz, J. Corral, M. de Ramón, D. Gross, J. G. Duncan, Dusaillant, F. Moller, J. T. de G. Huidobro, C. Fernández. Mañana jueves, a las 11 de la mañana, en Vicuña Mackenna 54 A la vista hoy, miércoles, de 3 a 7 P. M.— Roberto Rivas Osa, martillero público. (90) 6-4-61 C.

REMATE DE OFICINA, MOBILIARIO y máquinas, el jueves 6 abril, a las 4 de la tarde, calle Amunátegui 261, por orden de César Rodríguez Verdugo, Luis Lindo, Manuel Carvajal, Olegario del Campo, Sergio Riquelme, Carlos Pardo Talleres Unidos, Eduardo Riquelme, Duerp Hnos, Sergio Navarro. A la vista, Alfredo Escart Schmidt, Gustavo Echeverría Vigil, Ricardo Araya Navarrete, martilleros públicos. (90) 6-4-61 C.

Judiciales y Legales

PRIMER JUZGADO CIVIL. RESOLUCION 20 marzo presente año, concedió, con beneficio inventario, posición efectiva herencia testada Emilia Rodríguez Mendoza a Mercedes Basáñez viuda de Rodríguez. Practicará inventario solemne 10 abril presente año, 16 horas, en mi oficina Bandera 342.— El secretario. (102) 6-4-61 P.

QUINTO JUZGADO CIVIL.— Citase audiencia siete actual, quince horas, parientes menores Jaime Demiario, Gonzalo Alberto, Adriana Eugenia y Pedro Pablo Concha Latrain, deliberar curatela menores. Secretario. (102) 6-4-61 P.

JUZGADO CIVIL MAYOR CUANTIA San Miguel. En exhorto en autos Juzgado Letras Malón, de posición efectiva herencia de Plácido Pino Ahumada, practicará inventario solemne decretado bienes causante de esta agrimensión judicial, compuesto almacén puesto varios en Gran Avenida 5872, 7 abril presente, 11 horas. Secretario. (102) 3-4 y 5-IV-61 P.

PRIMER JUZGADO CIVIL. RESOLUCION 29 marzo presente año, concedió con beneficio inventario, posición efectiva herencia intestada Pedro Plaza Orellana a Maximiliano Enrique Plaza Castillo, sin perjuicio derechos cónyuge sobreviviente, Leonila Castillo Muñoz. Tramítese conforme Arts. 40 al 44, Ley 5.427.— El secretario. (102) 7-4 y 5-4 P.

QUINTO JUZGADO CIVIL CONCEDIÓ posesión efectiva herencia, Graciela o María Descal Jara a Hilda Filomena y Francisco Raúl Descal Jara, ultimo fallecido y representado por Zelma Descal Gutiérrez.— Secretario. (102) 5-4 y 5-4 P.

QUINTO JUZGADO CIVIL CONCEDIÓ posesión efectiva herencia, Manuel Jesús Jara Ramírez a María Angelica Mirtha Jara Pavez, sin perjuicio derechos cónyuge Juana Rosa Pavés González. Inventario solemne practicará 6 abril, 15 horas.— Secretario. (102) 5-4 y 5-4 P.

QUILHEA FLINN Y CIA Importadora S. A. C. Tercer Juzgado Civil. Resolución 28 de marzo de 1961 tuve por agregada ampliación inventario confeccionado por Síndico. Secretario. (102) 6-IV-61 P.

QUINTO JUZGADO CIVIL — OCHO actual, 10 horas, practicará inventario solemne y tasación bienes sociedad conyugal Bozal de Grande Egio-Marrell Clavero. Francisco.— Secretario. (102) 7-4-61 P.

QUINTO JUZGADO CIVIL CONCEDIÓ posesión efectiva herencia José Agustín Martínez Leiva a Luis Humberto y Esterlina Martínez Moreno, Irene del Carmen, Teresa, Lidia Dolores y a María Gregoria Martínez Riquelme, sin perjuicio derechos cónyuge María Riquelme Flores.— Secretario. (102) 7-4-61 P.

NOTIFICACION.— TERCER JUZGADO Civil Mayor Cuantía. Santiago. Presentóse don Agamenón Pollitis Constantino, comerciante, domiciliado Santiago, calle Emiliano Figueroa 749, solicitando, en su propio nombre, la quiebra de la firma comercial Rumié e Hijos, representada por los señores Mohamed y Julio Rumié Velásquez, comerciantes, domiciliados en Santiago, calle Esposición 1012, en razón de haber aceptado dicha firma cuatro letras de cambio con vencimientos los días 25 de octubre, 25 de noviembre, 25 de diciembre de 1959 y 25 de marzo de 1960 por la suma de $ 750.200 cada una, que fueron protestadas por falta de pago. Al otrosí, patrocinio y poder. Juzgado proveyó: Santiago, mayo 23 de mil novecientos sesenta. A lo principal, traslado a la demandada por tres días; al otrosí, téngase presente. Papel de $ 30. Rol número 1347-60. No ubicados demandados, solicítese notificación por avisos y cumplidas diligencias ordenadas por el Tribunal, decretó. "Santiago, marzo veintidósdos de mil novecientos sesenta y uno. A lo principal, como se pide, y notifíquese por medio de tres avisos en los diarios "La Nación" y "El Diario Ilustrado" y el correspondiente en el "Diario Oficial".— Eduardo Fernández Z., Juez subrogante.— Homero Retamal, secretario subrogante.— En consecuencia, notifíco a los señores Rumié, ya individualizados, demanda y providencias insertas.— Secretario. (102) 7-4-61 P.

EN LO PRINCIPAL, solicita merced de agua. Primer otrosí, documentos, segundo otrosí, patrocinio. Excelentísimo señor Presidente de la República. Osvaldo Vial Vial, por sí y como representante legal de su cónyuge, doña Sara Grez de Vial, abogado, con domicilio en calle Santa Lucía 382, 6.o piso B, de esta ciudad, a S. E. con el debido respeto decimos: Solicitamos una concesión de agua subterráneas permanente, de ejercicio continuo, para la Hacienda San Miguel de Colina, de nuestra propiedad. Esta agua se captará en napa subterráneas situada entre 30 y 100 metros de profundidad, por medio de un pozo, profundo de 10 a 14 pulgadas de diámetro. El pozo está ubicado a 700 metros al poniente de la línea de urbanización de Colina, en la parte que corta el antiguo camino a Los Andes y nace la calle Concepción y a 900 metros al norte del camino vecinal de las haciendas Quilicura, Santa Ester y Santa Elena, dentro de la Hacienda San Miguel de Colina, departamento y provincia de Santiago. El pozo captará 100 litros por segundo, aproximadamente: se extraerá por bombas accionadas por electricidad y el agua será destinada a regar 80 hectáreas de terrenos agrícolas sin servidumbres a terceros. Por tanto, a S. E. rogamos que de acuerdo a lo expuesto y las disposiciones del Código de Aguas, se sirva concedernos la merced que solicitamos. Primer otrosí: Acompañamos los documentos que indica el Código de Aguas y concedido provisoria anterior de plazo caducado. Segundo otrosí: Ruego a S. E. tenga presente que me patrocina el abogado señor Marcos Contreras. (102) 7-IV-61 P.

Judiciales y Legales

POSESION EFECTIVA HERENCIAS intestadas José Santos Morales Moreno y Clementina Zamorano Vargas, concedió Primer Juzgado Civil a Zoraida, Santos, Arturo y Ana Luisa Morales Zamorano, y a de Clementina Zamorano Vargas también a Juan Francisco Acetuno Zamorano. Secretario. (102) 6-IV-61 P.

JUZGADO Civil Mayor Cuantía, San Miguel, resolución 21 diciembre 1960, concedió con beneficio inventario posición efectiva herencia intestada Guillermo Mohr Hauschildt a Enrique Mohr Dobse, sin perjuicio derechos cónyuge sobreviviente Adela Lagos Vergara. Practicará inventario solemne decretado 12 abril presente, once horas, en domicilio causante, Avenida Osea 291, Claterna. Secretario. (102)-7-IV-P

JUZGADO SAN MIGUEL, resolución 20 marzo pasado, concedió posesión efectiva herencia intestada Luis Gilberto Milla Guerra a Luis Roberto y María Cristina Milla Cortez, sin perjuicio derechos cónyuge sobreviviente, Brunilda Cortez.— Secretario. (102)-7-IV-P

EN LO PRINCIPAL, solicita merced de agua. Primer otrosí, documentos, segundo otrosí, patrocinio. Excelentísimo señor Presidente de la República. Osvaldo Vial Vial, por sí y como representante legal de su cónyuge, doña Sara Grez de Vial, abogado, con domicilio en calle Santa Lucía 382, 6.o piso B, de esta ciudad, a S. E. con el debido respeto decimos: Solicitamos una concesión de agua subterráneas permanente, de ejercicio continuo, para la Hacienda San Miguel de Colina, de nuestra propiedad. Esta agua se captará en napa subterráneas situada entre 30 y 100 metros de profundidad, por medio de un pozo, profundo de 10 a 14 pulgadas de diámetro. El pozo está ubicado a 700 metros al poniente de la línea de urbanización de Colina, en la parte que corta el antiguo camino a Los Andes y nace la calle Concepción y a 900 metros al norte del camino vecinal de las haciendas Quilicura, Santa Ester y Santa Elena, dentro de la Hacienda San Miguel de Colina, departamento y provincia de Santiago. El pozo captará 100 litros por segundo, aproximadamente: se extraerá por bombas accionadas por electricidad y el agua será destinada a regar 80 hectáreas de terrenos agrícolas sin servidumbres a terceros. Por tanto, a S. E. rogamos que de acuerdo a lo expuesto y las disposiciones del Código de Aguas, se sirva concedernos la merced que solicitamos. Primer otrosí: Acompañamos los documentos que indica el Código de Aguas y concedido provisoria anterior de plazo caducado. Segundo otrosí: Ruego a S. E. tenga presente que me patrocina el abogado señor Marcos Contreras. (102) 7-IV-61 P.

JUZGADO CIVIL CONCEDIÓ posesión efectiva Miguel Angel Candia Muñoz a conyuge Jovina Olando Bolaos, sin perjuicio sus derechos. Tramítese beneficios leyes 5.427.— Secretario. (102) 6-4-61 P.

JUZGADO CIVIL CONCEDIÓ posesión efectiva Palmenia Piquoiras a Luis Elena y Guillermo Antonio Contreras Riquelme.— Secretario.— Tramítese beneficios leyes 5.427. (102) 6-4-61 P.

JUZGADO CIVIL CONCEDIÓ posesión efectiva herencia Pedro Alvarado Opazo a María Liliana Alvarado Ortiz, sin perjuicio derechos conyuge Lidia Ortega Aguayo.— Secretario. (102) 7-4-61 P

BOLSA DEL TRABAJO

Las peticiones y ofertas de trabajo se publicarán tres días seguidos gratuitamente, pero si el interesado lo precisa puede enviarlas nuevamente para su nueva publicación por igual lapso.

Señor Director
Diario "LA NACION".
BOLSA DEL TRABAJO.
Presente.

Maestro pintor-vidriero se ofrece para industria; excelentes recomendaciones. L. Torres S. Avda. Trino 155. La Cisterna.

Necesito camiseras finas, excelentes salarios. Trabajo todo el año. Eleuterio Ramírez 1075.

Ofrecen trabajo

SERVICIOS PARA FAMILIAS Y NEGOCIOS

Nº 15.— EMPLEADA todo servicio, necesita matrimonio joven, con un niño de 1 año (los dos trabajan). Con recomendaciones; se aceptaría con niño. Pedro Donoso 851, por Recoleta, alturo 2200. 7-4-61

NECESITO niñera para barrio alto. Tratar, Dieciocho 48, 3er. piso, Depto. B. 7-4-61

NECESITO niñera para barrio Sótera, trabajar solamente tarde. Tratar, Estado 33, Depto. 43, 4.o piso. Fono 381379. 7-4-61

COSTURA, SASTRERIA Y MODAS

NECESITO camiseras finas, excelentes salarios, trabajo todo el año. Eleuterio Ramírez 1075. 7-4-61

OPERARIA chalequera necesito, trabajo a domicilio. Estado 188. 7-4-61

PANTALONERA para taller de sastrería necesito, operaria competente para arregio de pantalón. Estado 158. Saxony. 7-4-61

VENDEDORES Y REPARTIDORES

VENDEDORES (as), 10 por ciento comisión inmediata. Trabajo agradable en horas libres, antecedentes intachables. Huérfanos 757, Of. 212, 10.30 a 12.30 y de 16 a 18 horas. 7-4-61

OFICIOS DIVERSOS

JEFE PARA FABRICA, con conocimientos de electricidad, se necesita en San Diego 1440. 7-4-61

PROFESIONALES Y OFICINISTAS

PARA TRABAJO de oficina se busca persona, 4 veces semanas, medio día. Se prefiere con algunos conocimientos de alemán. Barrio Estadio Nacional, casilla 3042. 7-4-61

JUBILADOS (as), profesores (as), estudiantes, 10 por ciento de comisión inmediata. Trabajo agradable en horas libres. Antecedentes intachables. Huérfanos 757, Of. 212, de 10.30 a 12.30 y de 16 a 18 horas. 7-4-61

Buscan trabajo

PROFESIONALES Y OFICINISTAS

AYUDANTE de cortador, estudiante de sexto año de comercio, se ofrece. Dirigirse a Moneda 2247. Fono 94622. 7-4-61

PERSONA se ofrece para trabajo de índole intelectual. Trabajos ocasionales de vinculación con el exterior de las Embajadas etc. Carnet 132638. Portales 3075, tercer piso, N.o 65. 7-4-61

PARA efectuar gimnasia en escuelas particulares de campo, náutica, ciclismo y cualquier deporte, especialmente de fútbol, ya que he sido entrenador en el sur del país. Huevero de fundo, a cargo de trabajos de construcción, mayordomo de departamentos, para cualquier zona, no tengo grandes pretensiones. Buenas referencias. Contestar Bolsa del Trabajo. Casilla 81-D. 7-4-61

SEÑORITA se ofrece, buena presencia, con experiencia en trabajos generales de oficina, secretaria, facturación, ventas, kardex, etc. Llamar fono 81278. 7-4-61.

C. H.— Cobrador o atender oficina se ofrece. Contestar General Bustamante 370. 7-4-61

PERSONA se ofrece a la industria y al comercio con práctica en trabajos generales de oficinas, leyes sociales, tramitaciones bancarias y promoción ventas, etc. Llamar fono 81278, Señorita Glydys. 7-4-61

SEÑORITA con amplios conocimientos de contabilidad dactilografía, se ofrece, buena presencia excelentes recomendaciones. Dirigirse H. Fernández Catedral 5999. 6-4-61

PERSONA con 17 años práctica contable-administrativa en agricultura ofrece sus servicios cerca de Santiago, amplias y sanas referencias. Informes Nicanor Molinare 3391, Villa Macul. 6-4-61

OFICIOS DIVERSOS

S. A. R.— Cortador y encuadernación se ofrece. Tratar Herrera 1400. 7-4-61.

MAESTRO en cocinas a la chilena se ofrece, calle Dieciocho 32. 7-4-61

PARA trabajar en taller eléctrico o cualquier clase de trabajo se ofrece, con recomendaciones. Tratar Raúl Díaz. Franklin 1074. Casa 10. 7-4-61.

PARA trabajar en taller mecánico o fábrica de calzado se ofrece. Tratar Enrique Araya M. Platón 1784. Población Villa Sur. 7-4-61.

A. S. A.— Raspados y encerados de pisos, pinturas, voy fuera de Santiago. Fono 94893. 7-4-61.

MAESTRO pintor-vidriero se ofrece para industria, excelente recomendaciones. L. Torres S. Av. Trino 155. La Cisterna. 7-4-61.

MECANICO para fundo se ofrece maquinarias agrícolas, automóviles, gasfiter, electricista-afino e industria, carnet chofer profesional y licencia. Contestar a: B. Rodríguez. Brasil 89. 7-4-61.

JOVEN peluquero 25 años de edad, soltero, buenos antecedentes se ofrece para Santiago o cualquier ciudad del norte. Tratar, Almirante Latorre 83, A. M. B. 2-4-61.

SE LAVA toda clase de ropa, fono 90935. 3-4-61.

PINTOR responsable se ofrece, pinto y reparo su casa, personalmente, finas terminaciones, seriedad, precios antiguos. Tratar Aurelio Ayala. Fono 85627. 6-4-61

SOY TECNICO en pinturas y reparaciones en general, voy fuera de Santiago, seriedad honradez y cumplimiento, buenas referencias. Fono 95515. 6-4-61

PERSONA PRACTICA en lechería, incluso sementación artificial. Informes Nicanor Molinare 3391. Villa Macul. 6-4-61

DECENDIENTE francés se ofrece para el campo, con largo experiencia en horticultura, jardín, establos, chacras verdes, aves, lechería, algo de oficina. No tengo medios, respetuoso, ruego alrededor de Santiago. Dirección Los Pimientos 138. Población Maturana. Renca. 6-4-61

POGONERO autorizado se ofrece para edificios e industrias, 20 años de práctica, toda clase de calderas. Tratar Bascuñán 329-A. 6-4-61

CHOFERES, MECANICOS Y CONDUCTORES

CHOFER COMPETENTE, sin vicios, se ofrece, para taxi, taxibuses, microbuses o particular. Dirección: M. Acuña, Diagonal Santa Elena 1. 3-4-61

CHOFER sureño, buenos antecedentes, documentos al día, se ofrece, para dentro o fuera de Santiago. Tratar Constantino 97. 6-4-61

CHOFER documentos al día, se ofrece, auto camión (posee carga), sur o norte, vendedor u oficina. Buenas recomendaciones personales. Contestar a Luis Sergio Indo. Avda. Los Molles 0088, Población El Salto. 6-4-61

CHOFER para camión o camioneta se ofrece. Rengo 1744 Fono 482146. 6-4-61

MECANICO agrícola para tractores y automóviles se ofrece. fundo Alberto Maripangui. Casilla 14073. Correo 15. 6-4-61

MAYORDOMOS Y CUIDADORES

MAYORDOMO para edificio de departamentos, bodeguero, llavero para fundo, chofer u otro trabajo análogo se ofrece. Luis Muñoz. Providencia 1136. 6-4-61

B. T. Mayordomo o administrador edificios de departamentos se ofrece, comisiones de confianza, embranzas. Buenas recomendaciones. Tratar O. P. Andes 2165. Casilla 13. 6-4-61

CUIDADOR casado conocimientos agrícolas, ave y cerdos, se ofrece. Contestar Próspero Serrano. Casilla 14073. Correo 15. 6-4-61

M. L. R. Para cuidar quinta o mozo de casa particular, puertas adentro se ofrece, con "breta" al día, sureño. Tratar Bolsa del Trabajo. Casilla 81-D. 6-4-61

SERVICIOS PARA FAMILIAS Y NEGOCIOS

TECNICO en abarrotes larga experiencia en ventas al mostrador, caja, oficina, dactilografía, cobranza se ofrece, con óptimos certificados y fianza. Carlos Demuth. Casilla 14073. Correo 15. 6-4-61

VENDEDOR con mucha práctica al semanal desinte o fuera de Santiago. Muy buenos informes. Fono 95515. 6-4-61

PERMITANOS REVISAR AHORA SU CALEFACCION y evitarle demoras de plena estación.
SERVI - TEC
Gay 1973. Fono 82318.

Dirección de Aprovisionamiento del Estado

TELAS PARA UNIFORMES DE VERANO

Solicitanse Propuestas Públicas por 7.500 metros de tela para uniformes de verano para la oficialidad del Cuerpo de Carabineros de Chile.
Bases y demás antecedentes pueden solicitarse en el Departamento de Adquisiciones — Sección Propuestas Públicas y Compras en el Extranjero, de esta Dirección, solamente de 9.30 a 12.30 horas.
Las propuestas se abrirán en presencia de los interesados, en el Departamento de Adquisiciones, Amunátegui N.o 66 — 2.o piso, el día
6 de abril de 1961, a las 11 horas
EL DIRECTOR

La Información que UD. NECESITA

HORARIO DE AVIONES

LAN
JUEVES

SALIDAS.— 07.30 horas: Vuelo 930, DC-3, con destino a Ovalle, La Serena, Vallenar, Copiapó, Chañaral, Antofagasta, Tocopilla, Iquique y Arica. 08.00 horas: Vuelo 610, DC-3, con destino a Puerto Montt y escalas en Concepción, Valdivia y Osorno. 08.00 horas: Vuelo 900, DC-6B, con destino a Punta Arenas y escalas en Puerto Montt. 08.45 horas: Vuelo 420, DC-3, con destino a Osorno, y escala en Temuco. 09.00 horas: Vuelo 220, DC-3, con destino a Valdivia y escala en Concepción. 09.20 horas: Vuelo 920, Convair, con destino a Arica y escalas en La Serena, Vallenar, Taltal, Antofagasta, Calama e Iquique. 09.45 horas: Vuelo 300, DC-3, directo a Antofagasta donde conecta con vuelos a Tocopilla, Calama, Iquique y Arica. 14.30

Los OBREROS escriben

MAQUINAS DE COSER PARA SUS ASOCIADOS, ADQUIEREN MUTUALISTAS DE CEMENTO MELON DE LA CALERA

Magnífica impresión ha causado entre los obreros de la Fábrica de Cemento de La Calera la efectiva obra de beneficio social que viene realizando la Sociedad de Socorros Mutuos "Sección Reparaciones", que forman trabajadores de la empresa.

Recientemente, la Directiva de la institución, gracias a la actitud comprensiva de la Gerencia de la fábrica, que facilitó la operación, logró materializar una sentida aspiración de los asociados, al adquirir una importante partida de máquinas de coser, que serán vendidas a los miembros de la entidad.

Con este motivo, el presidente de la entidad mutual obrera ha expresado públicamente su reconocimiento al gerente general de la fábrica de cemento, Salustio Prieto; al subgerente, Manuel Mardones R., y a la firma vendedora Guevara y Alonso, por las facilidades otorgadas para el mejor éxito de la adquisición de máquinas de coser para los hogares de los obreros.

Por su parte, la firma vendedora ofreció al Directorio de la Sociedad, que preside Carlos Alday, una comida en Hijuelas, en reconocimiento y estímulo a la importante labor social que la institución realiza en beneficio de los asociados.

OBSEQUIO A UN OBRERO ACCIDENTADO. — Por acuerdo de la Sociedad de Socorros Mutuos "Sección Reparaciones" en fecha reciente la Directiva de la institución materializó la resolución de hacer entrega a la esposa del consocio Manuel Delgado, que sufriera hace poco un doloroso accidente del trabajo, a consecuencia del cual perdió la visión, de una máquina de coser, como una contribución de ayuda al compañero. La entrega se hizo en el hogar de Manuel Delgado, y la máquina la recibió la esposa del consocio, Edith Fernández, quien agradeció emocionada el gesto de los obreros mutualistas de la industria del cemento.— (**Juan D. Acevedo**, corresponsal obrero.)

OBSEQUIAN MAQUINA DE COSER.— Miembros de la directiva de la Sociedad Mutual 'Sección Reparaciones', formada por obreros de la fábrica de cemento de La Calera, visitan el hogar de Manuel Delgado, ciego a consecuencias de un accidente, y hacen entrega a su esposa de una máquina de coser, como contribución de sus compañeros de trabajo y consocios. EN EL GRABADO, un aspecto de la visita.— (Juan D. Acevedo, corresponsal obrero).

NUEVA DIRECTIVA DE LA ASOCIACION DE EMPLEADOS DE LA MAESTRANZA DE LOS FERROCARRILES DE SAN BERNARDO

Los miembros de la Asociación de Empleados de la Maestranza Central de los Ferrocarriles de San Bernardo eligieron últimamente a la nueva Directiva de la organización para el período 1961-1962. La nueva Mesa quedó formada de la siguiente manera: presidente, Fernando Opazo Pardo; vicepresidente, Matías Gajardo Maluenda; secretario de organización, Eugenio Núñez Lueiza; secretario de actas, Ricardo Canelo; tesorero, José Muñoz; directores, Jaime Becerra Vergara y Raúl Urrutia.

La nueva Directiva, al tomar posesión de sus cargos, dio a conocer un amplio programa de trabajo para el presente año.— (**Rubén Albarrán**, corresponsal.)

QUEDO CLAUSURADO CONGRESO DE TELEFONICOS EN VALPARAISO

Con la aprobación de diversas resoluciones y la elección de su nuevo directorio la Federación de Trabajadores Telefónicos puso término a su Undécimo Congreso Nacional en el puerto de Valparaíso.

Entre las resoluciones —que son varias— figuran la de ratificar su afiliación a la Confederación de Empleados Particulares de Chile (CEPCH) y a la International Confederation de Telefónicos y Telecomunicaciones (ICTT), con sede en Nueva York.

NUEVO DIRECTORIO. — La nueva directiva de la Federación quedó presidida por Federico Aguirre, presidente del Sindicato de Empleados de la capital. El cargo de vicepresidente recayó en Héctor Vega, presidente del Sindicato Industrial de Santiago. El resto del directorio quedó formado así: secretario general, Jorge García, de Santiago; directores Emilio Meneses, de Santiago; Eliana González, también de la capital; Sergio Peralta y Manuel Gil, de Valparaíso; Aliro Cabrera, de Santiago; Oscar Jélvez, de Valdivia, y Hermenegildo Prieto, de Temuco.

Directores honorarios fueron designados los ex dirigentes Federico Mujica Canales y Otilio Olivares.

Federico Mujica no postuló como dirigente titular —era el presidente desde la fundación de la Federación— en razón de estar separado de su cargo en la Compañía de Teléfonos. Actualmente este dirigente mantiene un juicio con la empresa en defensa del fuero sindical.

Seminario de Capacitación Sindical

Se está desarrollando en Santiago un Seminario sobre Capacitación Sindical. Es organizado por la Confederación Nacional de Trabajadores, y se efectúa en el local de la Federación de Choferes, Santo Domingo 1431. Tiene la finalidad de capacitar a los dirigentes sindicales de las ramas textiles, metalúrgicas, eléctricos, y otros. Asisten representantes de la ORIT y de la CIOSL. El grabado muestra a parte de la mesa que dirige el torneo. De izquierda a derecha: Heriberto Berganza, representante de la ORIT; Juan Araos, secretario de la CNT; Alfonso Calderón, del gremio de Eléctricos de la RCA Victor; José Rosende, director educacional de la CNT, y Manuel Guevara, secretario general de la Confederación Nacional de Trabajadores.

TABLAS DE CONFLICTOS EN LAS JUNTAS

Las Juntas de Conciliación de Santiago, tanto la Permanente general como las Especiales, que funcionan en esta capital bajo la presidencia de Fernando Ullmann, en la Dirección del Trabajo, Independencia N.o 2, ha dado a conocer la tabla de conflictos de que conocerán durante la presente semana. Las tablas son las que siguen:

Junta Permanente.

Miércoles, 5 de abril de 1961

18 horas.— Obreros del Calzado con Carlos Díez, 1ra.

18.05 horas.— Sind. Ind. con Corporación de Radio de Chile, 1ra.

18.10 horas.— Obreros con Fábricas de Cecinas La Valbuena; La Germania, Serrano, La Emiliana, La Preferida, La Villarrica, Aybar S. A., Hispano Chile, La Continental, El Crisol, La Barcelonesa, ESE Unidas Soc. Ltda., La Bohemia, Heressi, La Valdivia, La Viena Kassis Hnos., Productos Ortiz, Klaber Hnos., Amable Ramos, Productos Franklin y La Chile, 2a.

18.20 horas.— Empleados con Banco Nacional del Trabajo, 2a.

Juntas Especiales

Miércoles, 5 de abril de 1961

QUIMICA

16 horas.— Sind. Ind con Soc. Química Nacional (SOQUINA), 2a.

Jueves, 6 de abril de 1961

TEXTIL

17.30 horas.— Obreros con Manufacturas Canziani, 1ra.

17.35 horas.— Sind. Ind. con Industrias Textiles Supertex, 1ra.

17.40 horas.— Obreros con Ind. Textiles Manzanos Sanajler, 2da.

17.45 horas.— Sind. Ind. con Miguel Valech, 2da.

17.50 horas.— Sind. Ind con Moletto Hnos. S. A., 2a.

18 horas.— Sind. Ind. con Mayih Sarquis Hnos. Ltda., 3ra.

Obreros carboníferos sostuvieron entrevista con Ministro H. Gálvez

Una detenida entrevista con el Ministro del Trabajo sostuvo en la tarde de ayer una delegación sindical de los obreros de las industrias del carbón. Le dieron a conocer el deseo de estos operarios de que el Servicio de Seguro Social amplíe los préstamos de auxilios que les ha otorgado recientemente. También le representaron la necesidad de que el Ministro intervenga ante las compañías por los excesivos descuentos que les hacen por conceptos de economatos. Además, dejaron en su poder un extenso memorándum, el que condensa una serie de peticiones relacionadas con problemas de índole económico-social y de relaciones con las empresas.

El Ministro manifestó que designará un inspector del Trabajo para que verifique las divergencias existentes entre las compañías y los sindicatos. En relación con la ampliación de los préstamos, estudiará el asunto y les dará una respuesta entre hoy o mañana.

SUBDIRECTORA DE LA OIT VISITO AYER AL MINISTRO DEL TRABAJO

Anita Figueroa, subdirectora de la Organización Internacional del Trabajo (OIT), con sede en Ginebra, visitó ayer al Ministro del Trabajo, Hugo Gálvez.

Durante media hora compartió cordialmente con el Ministro Gálvez. Le dio a conocer la importancia que reviste la Séptima Conferencia Regional de la OIT y que se inaugurará el lunes próximo en Buenos Aires, República Argentina.

Anita Figueroa, al retirarse del Ministerio, declaró a la prensa, que se iba altamente complacida de la forma como la atendió el señor Gálvez. Agregó que la Conferencia Regional a realizarse en Buenos Aires será de fundamental importancia por la trascendencia de las materias a debatir. "Preocupación primordial será —indicó— analizar y estudiar la posibilidad de mejorar el standard de vida del campesinado de América Latina".

DELEGADOS GUBERNAMENTALES.— Posteriormente, en este mismo Ministerio, se dio a conocer la nómina de los delegados del Gobierno chileno al torneo de la OIT, anteriormente mencionado. Ellos son: Sergio Gutiérrez, actual Embajador de nuestro país ante la Casa Rosada; Fernando Onfray, Director General de la Dirección del Trabajo. Estos personeros serán asesorados por Eduardo Miranda, alto funcionario de la Superintendencia de Seguridad Social, y Gregorio Amunátegui Weber, Jefe del Departamento de Economía del Ministerio de Agricultura.

DELEGADOS DE TRABAJADORES.— Sobre la designación de representantes de los trabajadores chilenos, se dijo que posiblemente esto ocurra entre hoy o mañana.

BREVES GREMIALES

CEPCH DE VALPARAISO.— El directorio de la CEPCH Provincial de ese puerto iniciará una campaña en orden a obtener que los patrones cumplan con las disposiciones de la ley 7295, sobre pago de imposiciones y otros beneficios. Los dirigentes se entrevistarán con el Intendente Luis Guevara.

EE. CUPREROS.— Manuel Ovalle, presidente del Sindicato de Empleados del mineral de cobre "El Salvador" agradeció a la CEPCH su intervención ante la Comisión Central Mixta de Sueldos, en relación al pago de reajuste de un 3 por ciento anual y un 10 por ciento trienal, para los empleados de ese mineral.

ENTREVISTA.— Clotario Blest y Federico Mujica, presidentes de la CUT y la CEPCH, respectivamente, se entrevistarán hoy, a las 16 horas, con el Director General de la OIT, David A. Morse, quien se hospeda en el Hotel Carrera. Se hablará sobre la libertad sindical y otras materias atingentes a la clase trabajadora. Así lo informó Mujica.

EE. DE CARNICERIAS DIERON A CONOCER SUS PROBLEMAS AL MINISTRO DEL TRABAJO

Con el Ministro del Trabajo y Previsión Social, Hugo Gálvez, se entrevistó ayer la Directiva del Sindicato Profesional de Cortadores de Carne de Santiago, con el objeto de informarle sobre diversos problemas que afectan al gremio.

Los dirigentes concurrieron a la audiencia acompañados de la presidenta titular de la Federación Nacional de Empleados de Comercio, Inés del Canto Bustos.

INCUMPLIMIENTO DE LEYES.— La Directiva del Sindicato de Cortadores de Carne, que preside Vicente Brito Marín, y que se halla integrada por Hernán Salas Villalobos, secretario; Oscar Noramicuena Contreras, tesorero; los directores Pedro Reyes Romo y Eduardo Andrés Concha, y el delegado Gerardo Riveros Fuentes, planteó al Ministro Gálvez la difícil situación que se ha creado a los empleados de carnicerías a causa del incumplimiento de las leyes y disposiciones que rigen al gremio, por parte de los empleadores. Entregaron al Ministro un extenso Memorándum, que condensa los principales problemas pendientes, y destacaron que los dueños de carnicerías no cumplen las normas sobre contrato de trabajo, pago de la bonificación fijada por la Ley 14.501, por el año 1960; cancelación de las gratificaciones anuales, según el Código del Trabajo; jornada de trabajo y control de asistencia diaria; pólizas de accidentes del trabajo; reajustes según la Ley 7.295; cierre uniforme de las carnicerías y descanso dominical, etc.

FISCALIZACION ESPECIAL.— El Ministro tomó nota de las observaciones formuladas por sus visitantes, y ordenó pasar de inmediato el Memorándum para informe a la Dirección del Trabajo, repartición a la que pidió que dispusiera una fiscalización especial, destinada a exigir el cumplimiento de todas las normas legales vigentes.

Al término de la entrevista, los dirigentes declararon a LA NACION que se retiraban muy satisfechos de la acogida del Ministro del Trabajo. "Quedamos muy agradecidos —dijo el Pdte. del Sindicato, Vicente Brito Marín— de las medidas adoptadas de inmediato por el Ministro, y estamos seguros de que de esta manera los ochocientos compañeros del gremio verán respetados sus derechos y cumplidas las leyes que nos rigen".

CARR & CIA. S. A. C.

Autorizado por decreto supremo del Ministerio de Hacienda N.o 3.225, del 18 de Julio de 1945; N.o 2.226, del 13 de Abril de 1948; N.o 8.940, del 6 de Octubre de N.o 7.609, del 2 de Julio de 1958; N.o 17.275, del 14 de Diciembre de 1960

BALANCE GENERAL AL 31 DE DICIEMBRE DE 1960, CORRESPONDIENTE AL EJERCICIO SOCIAL COMPRENDIDO ENTRE EL 1.o DE ENERO Y EL 31 DE DICIEMBRE DE 1960

CAPITAL

Autorizado. .	E° 100.000
Suscrito. . .	45.000
Pagado . . .	45.000

ACTIVO

I.—ACTIVO INMOVILIZADO				
a) Bienes Raíces			18.538,—	
b) Maquinarias y Herramientas		4.109,84		
Adquisiciones 1960		1.781,28		
		5.891,12		
Amortizaciones Anteriores	1.204,96			
Presente año	203,60	1.408,56	4.482,57	
		1.033,38		
c) Muebles y Utiles		478,—		
Adquisiciones 1960		1.511,38		
Amortizaciones Anteriores	325,16			
Presente año	103,34	428,50	1.082,88	
d) Vehículos		2.607,—		
Amortizaciones Anteriores	1.822,05			
Presente año	533,40	2.355,45	311,55	
e) Instalaciones y Mejoras		1.511,35		
Amortizaciones Anteriores	473,39			
Presente año	259,74	732,13	779,22	25.194,22
II.—ACTIVO REALIZABLE				
a) Mercaderías en existencia			52.569,99	
b) Valores Mobiliarios			7.788,03	
c) Deudores Varios			38.467,15	
d) Trabajo en Proceso de Elaboración			9.090,97	
e) Mercaderías en Tránsito			241,21	103.156,36
III.—ACTIVO DISPONIBLE				
a) Caja en efectivo			382,29	
b) Bancos, depósito en Cuenta Corriente			33.176,13	33.558,42
IV.—ACTIVO TRANSITORIO				
a) Seguros			1.380,27	
b) Salarios			1.253,37	2.633,64
V.—ACTIVO NOMINAL				
No hay				
			E° 169.542,64	E° 169.542,64

PASIVO

I.—PASIVO NO EXIGIBLE			
a) Capital Autorizado, dividido en 1.000.000 acciones de 0,10 c.u.	100.000,—		
Menos: 550.000 acciones por emitir	55.000,—	45.000,—	
b) Reserva Legal		9.000,—	
c) Fondo Futuros Dividendos		17.012,96	
d) Reserva Revalorización Bienes Raíces		5.105,—	76.117,96
II.—PASIVO EXIGIBLE			
a) Acreedores Varios a largo plazo	—		
a corto plazo	9.773,32	9.773,32	
b) Impuesto Cifra Negocio		833,33	
c) Impuestos Ventas		1.174,09	
d) Leyes Sociales e Impuestos		835,41	
e) Cuenta Corriente		7.105,—	
f) Bancos sobregiro en Cuenta Corriente		1.324,59	21.045,74
III.—PASIVO TRANSITORIO			
a) Ventas en Suspenso		22.332,15	
b) Provisión Impuesto 3a. Categoría		11.850,—	
c) Provisión Gratificación EE. PP.		6.187,19	
d) Participación Directorio		2.477,40	
e) Operaciones Pendientes		498,52	43.345,26
			E° 140.508,96
UTILIDAD			29.033,68
			E° 169.542,64

CUENTA DE ORDEN

DEBE		HABER	
Acciones del Directorio	E° 50,—	Garantía del Directorio	E° 50,—

PERDIDAS Y GANANCIAS

DEBE		HABER	
1) Amortizaciones y Castigos	E° 1.100,17	Ingreso de la Explotación	E° 109.819,15
2) Taller explotación, Gastos Generales, Salarios, Leyes Sociales, Arriendo Oficina, Teléfonos, Luz y Fuerza Eléctrica, Honorarios Abogado, Cables y Otros Gastos	99.633,35	Comisiones	25.184,84
3) Asistencia Sesión de Directorio	345,30	Otras Entradas	20.663,10
4) Sueldos Empleados, Directores	5.040,—		
5) Participación Directorio	2.477,40		
6) Impuesto 3a. Categoría	11.850,—		
7) Gratificación Legal EE. PP.	6.187,19		
UTILIDAD	29.033,68		
	E° 155.667,09		E° 155.667,09

PEDRO H ORELLANA
Contador — Reg. C. de C. N.o 2020
Licencia 1961 — N.o 4360

SIDNEY L. SHAW
Gerente

Certificamos haber revisado el Balance General de la firma "CARR & CIA. S. A. C., que precede, con los libros y documentos correspondientes, encontrándolo conforme.

CHARLES W. FORD
Inspector de Cuentas

EDITH GOMEZ O.
Inspectora de Cuentas

CORPORACION DE LA VIVIENDA

NOTIFICACION

POBLACION F.D. ROOSEVELT

Se notifica a los promitentes compradores de sitios de la Población F. D. ROOSEVELT, que más adelante se indican, para que comparezcan dentro del plazo de TREINTA DIAS corridos, contado desde el 11 de ABRIL hasta el 11 de MAYO del presente año, de 14.30 a 17 horas, en la Sección Sitios y Mejoras, Alonso Ovalle esquina de Serrano, 3er. piso.

Si no comparecieren dentro del plazo señalado, se les tendrá por desistidos de sus derechos y la CORPORACION DE LA VIVIENDA declarará sobrantes los respectivos sitios, con el fin de asignarlos libremente a sus actuales ocupantes que cumplan con los requisitos legales y reglamentarios pertinentes.

Las personas que se citan son las siguientes:

Nombre	Rol	Manzana	Sitio	Calle	N.o
ZUNIGA OVALLE, MARIA	4	2	4	G. Washington	1326
RIVERO BRUNA, ERASMO	11	2	11	M. Campillo	1313
GONZALEZ PEREZ, LAUTARO	35	3	15	M. Campillo	1265
LABRA VERGARA, CARLOS	39	3	19	M. Campillo	1291
VALLADARES P., JULIO	40	3	20	G. García Huidobro	7224
ESPINOZA LARA, ERDULFO	47	4	4	G. Washington	1236
RAMIREZ PACHECO, INES	78	4	8	M. Campillo	1328
PINO HIDALGO, JOSE	97	9	1	G. García Huidobro	7232
HERRERA SOTOMAYOR, MANUEL	102	9	6	P. Truman	7231
VALENCIA C., GUILLERMO	103	9	7	P. Truman	7233
RIVERA ROCHA, EDUARDO	155	14	5	8 de Abril	1310
PINTO, LIDIA	235	20	6	G. Mistral	1316
DIAZ MOYA, EMMA	242	20	13	M. Rodríguez	1325
VASQUEZ VASQUEZ, CARMEN	251	21	3	G. Mistral	1278
DE LA RUZ VALLEJOS, JUAN	262	21	14	M. Rodríguez	1289
ROBERTS WELLS, CEDRIC	266	22	1	P. Truman	7286
BURGOS MARTONES, JUAN	270	22	5	G. Mistral	1226
BENITEZ MEZA, HERNAN	281	22	16	M. Rodríguez	1211
ROCO VILLALOBOS, FABIAN	296	23	6	G. Mistral	1152
SEPULVEDA CH., RIGOBERTO	300	23	10	M. Rodríguez	1177
ROMERO LLANTEN, MANUEL	301	23	11	M. Rodríguez	1183
URTURI URTURI, HUMBERTO	303	23	13	T. Edinson	7288
RAMIREZ CORDOVA, OSCAR	311	26	7	M. Rodríguez	1308
ACEVEDO JARA, CELINDA	450	38	17	D. Arellano	1329
VASQUEZ BARRIOS, ISIDORO	456	39	2	P. Alessandri	1284
SOTO SALINAS, FLORENTINO	501	44	6	D. Arellano	1312
CABELLO CABELLO, GERMAN	544	46	5	D. Arellano	1226
ESCOBAR VEAS, MERCEDES	645	57	13	T. Cruz	1279
ASTUDILLO, RAUL	348	28	6	M. Rodríguez	1214
HUERTA HERRERA, ELENA	367	26	3	M. Rodríguez	1332
CONOLUE QUIUPE, BERNARDINO	622	52	15	California	1209

EL VICEPRESIDENTE EJECUTIVO

CRITICA:

"Cosas de Papá y Mamá"

Casi sin argumento, pero con abundancia de ingenio, una valedera situación básica y muy considerable oficio, la comedia de Alfonso Paso (español) entretiene con sólo escasas caídas. Al mismo tiempo, dio lugar a una de las buenas actuaciones que le recordamos a Olvido Leguía y Lucho Córdoba.

"Cuando la vida no tiene sentido", nos dice la obra, "comenzamos a morir un poco". Entonces, para evitarlo, "hay que vivir con ilusión". Para explayar este tema, el autor se vale de una pareja de viejos viudos y de sus niños, jóvenes pero profesores.

Mientras los hijos (Victoria Duval y Humberto Onetto), viven "resfriados del alma", los padres se enamoran y al segundo acto hacen el papel de niños terribles, mientras sus severos vástagos se escandalizan y tratan de frustrar el —para ellos, ridículo romance.

Papá y mamá olvidan los achaques imaginarios a que se entregaban antes de conocerse y dan una lección a los hijos que, de tanto dedicarse a sus carreras y negocios, olvidaron todo aquello que da un sentido real a la vida.

La obra parte en forma lenta, pero no tarda en tomar vuelo y, junto al humor, también alcanza escenas tiernamente grotescas, como el dúo de amor en que los dos viejos se susurran nombres de remedios.

Olvido Leguía y Lucho Córdoba (maquillado un poco de Nathanael Yáñez Silva), aprovecharon las considerables posibilidades interpretativas que les brindó la obra. En algunos momentos juegan con sus recursos habituales, tengan que ver con la comedia o no, pero luego los va tomando la pieza y crean dos personajes con la justa dosis de distorsión grotesca, divertidos, pero al mismo tiempo humanos.

Las más de las veces, al comentar un estreno de esta compañía, se llega a la conclusión de que ofreció un espectáculo que hace reir y pasar un rato agradable, pero sólo tiene escaso interés, desde un más estricto ángulo artístico teatral.

"Cosas de Papá y Mamá", se halla en un nivel superior, gracias a la chispa de la comedia y al trabajo de sus protagonistas.

H. EHRMANN

TEATRO MUNICIPAL
EXTRAORDINARIO EXITO
"El Burgués Gentilhombre"
de Molière
Jueves 6 de abril, a las 19 horas

SILLON DE ORQUESTA	Eº 2—
PLATEA BAJA	1,60
PALCO PRIMERA	1,20
PALCO SEGUNDA	1,—
BALCON	0,80
ANFITEATRO PREFERENCIA	0,60
ANFITEATRO GENERAL	0,40
GALERIA	0,20

Entradas en venta — Ultimas funciones

METRO · CALIFORNIA
BANDERA 141 · TELF. 83361 — Y PARRAZAVAL 1564 · TEL. 498606
3.—, 6.45 y 10.— P. M. — 3.45, 7.10 y 10.15 P. M.
Sólo para mayores de 21 años
HOY
ELIZABETH TAYLOR
LAURENCE HARVEY
EDDIE FISHER
en la comedia de JOHN O'HARA
UNA VENUS EN VISON
con GINA MERRILL · CinemaScope y METROCOLOR
Metro Goldwyn Mayer

Propuesta Pública N.o 1.821

DIRECCION GENEFAL DE LOS SERVICIOS DE LA ARMADA

Llámase la atención del comercio en general a esta propuesta que está solicitando la Armada, por adquisición de lo siguiente:

ESMALTE BLANCO RETARDADO AL FUEGO

Esta propuesta se abrirá en el Departamento de Adquisiciones de la Dirección General de los Servicios de la Armada, el JUEVES 20 DE ABRIL DE 1961, a las 16 HORAS.

Los formularios respectivos pueden solicitarse en Valparaíso, calle Prat 620, 2.o piso, y en Santiago, Comandancia en Jefe de la Armada, edificio del Ministerio de Defensa Nacional, 7.o piso.

EL DIRECTOR GENERAL DE LOS SERVICIOS DE LA ARMADA

Un recorrido por el Santiago de los espectáculos

Luis Rojas Müller, Monicaco, y Los Cuatro Duendes, debutaron anoche en El Escorial, boite-restaurante que se ha fijado como norma el presentar únicamente artistas chilenos.

Los Cuatro Duendes continúan, además, en el Tap Room, la boite de la Avenida Bulnes, que completa su show con Alina Cortez, La Alondra de Chile; Claudio de Paul, Ruth Ubal, una orquesta de siete músicos y la actuación especial de un conjunto de 9 chicas que ríen, cantan y bailan al compás de sabrosas melodías.

Taberna Capri, por su parte, ofrece la presentación del bailarín y zapateador argentino Oscar Michell; el conjunto Lautaro Manquilef y sus Mapuches, grito y expresión de Arauco indómito; el duo Leal-Del Campo y sus canciones chilenas y el ballet Bim Bam Bum, con las más agraciadas muchachas del elenco revisteril del Teatro Opera.

Goyescas, por su parte, cuenta con la máxima atracción caribeña, el cantante portorriqueño Daniel Santos; la cantante chilena de temas españoles Aurora del Pilar, Las Chispitas, la orquesta Ritmo y Juventud y el sensacional cuarteto canario Mary Sánchez y Los Bandama, que hoy terminan sus actuaciones en Chile. Luego parten a Buenos Aires, donde cumplirán contratos en televisión y radio.

Y para los que gusten de la música chilena, allí está el Pollo Dorado, rebautizado como "El Jogón de la chilenidad". Sus comidas-bailables empiezan a las 9 de la noche y duran "hasta que las velas no ardan".

Mirilla Indiscreta

★ Alan King, uno de los participantes en el Festival de la Inauguración, ha dicho: "Kennedy y yo tenemos algo en común; si no fuera por ésto, yo no estaría aquí".

★ Charlie Chaplin pasó unos días en Londres acompañado de su mujer y su hija Geraldina para examinar proposiciones sometidas por personalidades del cine británico y presenciar varias galas. El actor autorizó la publicación de sus "Memorias" en URSS; se publicarán en la revista "Octubre". Hablando de Khrushchev, Chaplin dijo que el líder soviético le había conquistado por su sentido de humor campechano. "Aprecio su rostro lleno de vigor y de bondad, algo malicioso así como su risa". Añadió: "Me gusta la gente que sabe reir así, y creo en ella".

"La Madre de los Conejos", estrenan el viernes, 22 horas

SERGIO AGUIRRE, joven y destacado valor del Instituto del Teatro de la Universidad de Chile, cumple una difícil tarea en "LA MADRE DE LOS CONEJOS", al interpretar a uno de los complejos y atormentados personajes del drama psicológico de Alejandro Sieveking. Esta obra se estrena oficialmente pasado mañana viernes 7, a las 22 horas, en el Antonio Varas. Dirección de Agustín Siré; escenografía, iluminación y vestuario de Fernando Krahn.

Elena Moreno, Maruja Cifuentes, Silvia Piñeiro, Carmen Barros y Ana González, la popular Desidería, en pose frente a la cámara del canal 13 de Universidad Católica. El 15 realizarán un teleprograma "pergolero", iniciándose así, oficialmente, la transmisión de TV de la UC.

Universidad Católica inaugura sus transmisiones de televisión

Universidad Católica entra definitivamente a la pelea por la primacía de la naciente televisión chilena. El primer programa será televisado el próximo sábado 15, con la actuación especial de los principales intérpretes de "La Pérgola de las Flores", el suceso teatral musical del año 1960. Esta vez, la coautora, Isidora Aguirre, ha escrito un guión especial, que será leído por ella misma. El programa tendrá una duración de 30 minutos. Se titulará "Recuerdo de la Pérgola de las Flores".

La señal para el ajuste de los televisores está siendo emitida desde anteayer lunes, entre 18 y 20 horas.

Los técnicos del Departamento de Televisión de la Universidad Católica consideran que su equipo, que transmitirá por el Canal 13, "es el más potente que existe en Chile". Los transmisores de sonido e imagen fueron hechos totalmente en nuestro país. La potencia de sonido es de 2.000 watts, y la de transmisión de imagen, de 3.000. La antena también fue construida en Chile, tiene 25 metros de altura y está instalada sobre la parte más alta del edificio de la Universidad. Tendrá un alcance de 40 kilómetros de radio, con lo que se considera que puede cubrir fácilmente todo Santiago y sus alrededores.

El Jefe de Programas, Juan Angel Torti, se especializó durante dos años en The School of Radio Technique, de Nueva York, y fue contratado por Universidad Católica para dirigir la construcción de los estudios. Otros técnicos que participarán en la preparación, montaje y transmisión de los teleprogramas son: Rubén Porta, actor argentino, encargado de la producción; Oscar Tejeda, Director de Programas; Eduardo Olea, supervisor técnico; Pedro Carabal, Ingeniero Jefe; Renato Jiménez, técnico de control de imagen (o video, como le denominan técnicamente); Arturo Nicoletti, técnico de control de sonido (audio) y los camarógrafos Adrián Alvarez y Gonzalo Contreras.

DOS COMPAÑIAS DE REVISTAS PARA LA ENTRETENCION DIARIA

Los dos únicos teatros que presentan actualmente revistas en Santiago, continúan acaparando la actuación de los aficionados a este género teatral. Por una parte está el Bim Bam Bum, por la otra, la Compañía Humoresque, instalada en el teatro Cousiño, de la calle San Ignacio.

En el Opera (BBB), destacan Nancy y Nora, cantantes chilenas; Las Chispitas, Oberón, gran imitador de Chaplin, Greta Garbo, y otros, Oscar Michell, bailarín y zapateador, la juvenil y sensacional estrellita chilena Judith Nelson, y el equipo de cómicos que encabeza Iris del Valle con Gabriel Araya, Salvador Cicero, Chito Morales y Sergio Feito.

En el Humoresque sobresale nitidamente la orquesta Sonora Los Caribes, Nena y Angel, Amanda Podestá, el Tin Tan colombiano, y Los Camperos, con María de los Angeles, en la revista escrita y dirigida por Rodolfo Martínez. Párrafo aparte para el cómico Pepe Olivares.

"VECINOS Y AMANTES"

Como su más inmediato estreno anuncia Columbia "Vecinos y Amantes", con Kirk Douglas que forma la pareja sentimental con la encantadora Kim Novak, completando el cuadro central figuras de tanta atracción como Ernie Kovacs y Barbara Rush, al frente de un seleccionado conjunto de figuras artísticas bajo la dirección de Richard Quine.

Dean Reed llegó de nuevo

Coléricos están de fiesta.— Actuará en Goyescas.— Minería

A las 15.30 horas de ayer arribó por segunda vez a Santiago el juvenil astro de la canción norteamericana Dean Reed, que hace algunos días cumplió brevísimas actuaciones en Santiago.

Dean Reed, de 22 años, se presentará viernes, sábado y domingo en Confitería Goyescas. Ofrecerá, además, recitales en Radio Minería. Lunes viaja a Valparaíso y Viña del Mar con el elenco completo de Goyescas.

El Tropicana de Cuba se trasladará a Santiago

Buddy Day contrató a la Compañía completa.— Se comparan con el Folies Bergére.— El empresario chileno busca teatro

En las últimas horas de anteayer lunes arribó a Santiago, procedente de México, el Director General de la Compañía de Revistas Bim Bam Bum, Buddy Day. El famoso empresario recorrió varios países del Caribe y Centroamérica en busca de atracciones para su Compañía y obtuvo la contratación del elenco completo de la mundialmente famosa boite "Tropicana", de Cuba, el que deberá llegar a Santiago a comienzos de mayo para debutar en un teatro que aún no ha sido elegido.

Esta Compañía la forman cincuenta personas, entre cantantes, bailarinas, modelos y otros artistas. Es un conjunto que ofrece un espectáculo completo, solamente comparable al Folies Bergere, de París.

Por otra parte, Buddy Day contrató artistas para el Bim Bam Bum hasta el mes de octubre. Para empezar, próximo viernes 14 estrenará un año, ojo con la hoja', revista que destacará, particularmente, el cantante y bailarín norteamericano Ivan Rojas. Por primera vez se darán en Chile las Hermanas Ortiz, dos bailarinas "campeonas del mundo de velocidad de bailes", figura Buddy Day, también han sido contratadas la juvenil dette argentina Rosa Reyes, la cantante mulata americana Lizer Yon, Hermanos Gallo, dos actores que se agigantan en el escenario haciendo malabarismos contando chistes. Es probable que le sea renovado el contrato a las Hermanas Nancy y Nora. La juvenil dette chilena Judith Nelson continuará también en la próxima revista.

ESCUELA DE BALLET
JANOS BACHORA
Y
OCTAVIO CINTOLESI
CURSOS: Niños - Principiantes
Profesionales - Clases Particulares - MATRICULA: de 11 a 13 y de 17 a 21 horas.
MAC-IVER 491

Hoy · DUCAL
AGUSTINAS 777
FONO 35375
MATINEE 2.30 - VERMOUTH 6.30 - NOCHE 10 P.M.
5 a. Semana
¡OBRA DE NACIMIENTO Y MUERTE...
DE AMOR INDIVIDABLE Y DE ODIO IMPLACABLE...
EXALTADO CON UNA MUSICA FABULOSA!..
SAMUEL GOLDWYN PRESENTA LA PRODUCCION
PORGY and BESS
MAYORES DE 18 AÑOS
CON
SIDNEY POITIER
DOROTHY DANDRIDGE
SAMMY DAVIS, JR.
PEARL BAILEY
DIRECTOR
OTTO PREMINGER
·TECHNICOLOR·

MAÑANA YORK ROTATIVO 11 A 24 hrs
¡UNA MUJER INSACIABLE EN LA MALDAD!
RITOS MALDITOS
"FLAMANTE" Eastman COLOR
WALTER REED
ZIVA RODANN
William WELLMAN, Jr.
JUNE WILKINSON
MAYORES 18 AÑOS.

MODELOS NUEVOS
CHEVRON
PIE Eº3
SALDO 10 MESES
PRECIO JUSTO
HORA EXACTA
RELOJERIA GABOR
ESTADO 91 · 5.º PISO

GUIA DEL ESPECTADOR

TEATROS

ANTONIO VARAS, Morandé 25 (81299).— Instituto del Teatro. Próximo estreno, viernes 7: "La madre de los conejos", de Alejandro Sieveking.

CAUPOLICAN, San Diego 850 (87457) Teatro de Ensayo, N.: La pérgola de las flores. (Última semana.)

MONEDA, Estado 82 (31477). — Compañía de Comedias Cómicas Leguía-Córdoba. V. y N.: Cosas de papá y mamá.

MARU, Huérfanos 786 (397907). — Cía. de Miguel Norero. N.: Crimen a domicilio.

REVISTAS

COUSIÑO, San Ignacio 1249 (50657). —Compañía de Revistas Humoresque. V. y N. "Vitaminas para solteros". Sonora Caribes. Los Gitanos, Nena y Angel Patiño, Tin-Tán, Los Camperos, Amanda Podestá.

OPERA, Huérfanos 837 (391176).— Compañía de Revistas Bim Bam Bum. V. y N.: Alta infidelidad. Oscar Michel. Oberón. Las Chispitas. Nancy y Norah. Judith Nelson. "Las Cascadas Estelarinas".

PRINCESA, Recoleta 348 (372606). — Cerrado por reparaciones.

CINES

HORARIO FIJO

BANDERA, Bandera 76 (89111).— MSVN: Diplomático sin valija.

BULNES, Avenida Bulnes 198 (66677).— Cerrado por cambio de equipo y cambio de pantalla.

CALIFORNIA, Irarrázaval 1564 (498061). — M. V. y N.: Una Venus en visón.

CENTRAL, Huérfanos 930 (33555). M. V. y N.: 11 a la medianoche.

DANTE, J. Washington 26 (494339). M. V. y N.: Si lo supiera mi hermano mayor.

DUCAL, Agustinas 777 (35375).— V. y N.: Porgy and Bess.

EGASA, Los Guindos 5368 (421028). — V. y N.: El portero. El secreto del jinete.

EL GOLF, Apoquindo 614 (480046) M. V. y N.: Encaje de medianoche.

GRAN PALACE, Huérfanos 1178 (60082).— MVN: Can Can.

HUELLN, Huérfanos 979 (81602).— M. V. y N.: La luna es azul.

HUERFANOS, Huérfanos 930 (33555) M. V. y N.: El mundo perdido.

IMPERIO, Estado 235 (387860) — M. S. V. y N.: Encaje de medianoche. Extra: Pelea de Patterson vs. Johansson.

KING, Huérfanos 840 (37838).— MSVN: 11 a la medianoche.

LAS CONDES, Noruega 6318 V. y N.: Pague o muera.

LAS LILAS, J. de Dios Vial 1299 M. V. y N.: Diplomático sin valija.

LIDO, Huérfanos 680 (34366).— M. V. y N.: Nunca en domingo.

LO CASTILLO, Vitacura 2284 (481981).— M. V. y N.: Grand Hotel.

METRO, Bandera 137 (63361).— M. V. y N.: Una venus en visón.

NILO, Monjitas 479 (395078).— M. V. y N.: Sacerdote y rebelde.

ORIENTE, Pedro de Valdivia 899 (41345).— V. y N.: El mundo perdido. Pelea de Johansson vs. Patterson.

PACIFICO, Huérfanos 1147 (62921). — M. S. V. y N.: Los buscas.

PEDRO DE VALDIVIA, Pedro de Valdivia 1713 (43948).— V. y N.: El pescador de Galilea. Extra: Pelea de Johansson vs. Patterson.

PLAZA, Compañía 1068 (84714).— MSVN: Los buscas.

REAL, Compañía 1040 (65555). — M. V. y N.: Pague o muera.

REX, Huérfanos 555 (31143-31144). — MVN: Siete hombres y un destino.

SANTA LUCIA, Avda. B. O'Higgins 615 (34718).— V. y N.: Esto es Cinerama.

WINDSOR, Moneda 1075 (89741) — M. V. y N.: De sangre ajena.

ROTATIVOS

ALAMEDA, Avda. B. O'Higgins 2987 (91254).— El puente. Julia la pelirroja.

ALHAMBRA, San Pablo 4168 (99507) — La mujer de las medias negras. Drama de primera plana. Pueblo embrujado. Agregados.

ALMAGRO, Inés de Aguirre 1156 (83425).— El hombre del carril. Don Quijote de la Mancha.

AMERICA, Sucre 390 (52443).— Tres angelitos negros. La tijera de oro. Asesinos a sangre fría.

ANDES, Irarrázaval 455 (40611). — Los horrores del museo negro. El viento no sabe leer. Asesino a sangre fría. Agregados.

ALCAZAR, Brasil 373 (80122).— Audaz golpe de los desconocidos de siempre. Las orientales.

AUDITORIUM, Bandera 236 (84688) Las cinco monedas.

AVENIDA MATTA, Avda. Matta 618 (81455).— Las noches del Tabarin. Orfeo negro. El tigre enmascarado.

BALMACEDA, Balmaceda 841.— (373779).— El caso de una adolescente. Pan, amor y Andalucía.

BAQUEDANO, Plaza Italia 672 (31787).— La vuelta al mundo en ochenta días. En la ruta de los temerarios.

BLANCO ENCALADA, Blanco Encalada 2820 (91782).— Dicen que soy mujeriego. Bajo el cielo de México. Gritenme piedras del campo.

CAPITOL, Independencia 174 (372406).— La torre de marfil. El hombre y el monstruo. Gesta de sangre.

CAPRI, Monjitas 875 (393414).— El gran dictador. El fuerte de la matanza.

CARRERA, Avda. B. O'Higgins 2181 (86685).— Las noches de Lucrecia Borgia. Afrodita.

CERVANTES, Matías Cousiño 154 (381884).— Rojo en los labios.

CINELANDIA, Puente 548 (67532).— El ruiseñor de las cumbres. El tonto del batallón.

CITY, Agustinas 1023 (86687).— El gorila al asalto.

COLON, San Pablo 3687 (96577).— El castillo de los monstruos. La invasión de los marcianos. Marañón de baile.

CONTINENTAL, Plaza Bulnes 41 (69735). — Recluta con niños. Noticiarios.

CHILE, Recoleta 2164 (375566) — Vacaciones en Roma. Lucha de valientes. Crimen en México.

ESMERALDA, San Diego 1038 (64303).— Las señoritas Vivanco. El derecho a la vida.

FLORIDA, Estado 226 (34289).— El explorador de indios.

GRAN AVENIDA, Gran Avda. 4836 (52163).— El derecho a la vida. Las señoritas Vivanco. Noticiarios.

HOLLYWOOD, Irarrázaval 2900 (42389).— La historia de Ruth. El primer hombre al espacio.

ITALIA, Bilbao 473 (41883). — El potro indómito. Macabro.

LAUTARO, Carmen Mena 602.— Muján, el rey de la selva. El jefe. La Tierra del Fuego se apaga.

LIBERTAD, Vivaceta 1564 (371421) — Los tigres voladores. No hay crimen impune. Agregados.

LIRA, Pintor Ciccarelli N.o 293 (52181).— La carga de los gladiadores. La torre del placer. Sangre de héroes.

LO FRANCO, Carrascal N.o 4604 (92705).— Tontos de altura. Marañón de baile. Nubes de humo.

MADRID, Chacabuco 32-C (93657) — Anatomía de un asesinato. Las ratas. El hombre H.

MAIPO, San Pablo 4231 (95050).— Violetas imperiales. Un rayito de luz.

MARCONI, Manuel Montt N.o 032 (42867).— La historia de Ruth. El primer hombre al espacio.

MAYO, Monjitas 879 (391201).— Festival de Chaplin. El bandolero misterioso.

MINERVA, San Pablo 3230 (91464) — La guerra gaucha. Raíces de pasión.

MIRAFLORES, Miraflores N.o 378 (30909). — A cinco días de la muerte. Tonka, de la Polinesia. Agregados.

MISTRAL, San Diego 279 (63994). — La guerra gaucha. Raíces de pasión.

MODERNO, Gran Avenida 6544 (253 La Cisterna).— Muján, el rey de la selva. El jefe. La Tierra del Fuego se apaga.

MONACO, Arturo Prat 715 (387845) — Balas de contrabando. Anatomía de un asesinato. El bolero de Raquel.

MONUMENTAL, Avda. B. O'Higgins 3943 (91553).— Hombre de presa. Sangre en el río. Furia en el bosque.

NACIONAL, Independencia N.o 801 (370594).— El invasor marciano. Kelly y yo. La bella durmiente.

NORMANDIE, Avda. B. O'Higgins 139 (392758).— La llama mágica. Otra vez con amor.

NOVEDADES, Cueto 257 (94594).— Semiramis esclava y reina de Babilonia. Cárcel de mujeres. Regina.

NUÑOA, Irarrázaval 2706 (42152).— Funciones sólo sábados, domingos y festivos.

O'HIGGINS, San Pablo N.o 2285 (86929).— Violetas imperiales. Un rayito de luz.

PALACE OVALLE, Iquique 6698.— Muján, el rey de la selva. El jefe. La Tierra del Fuego se apaga.

PORTUGAL, Diez de Julio 252 (34816).— La vuelta al mundo en ochenta días. En la ruta de los temerarios.

PRAT, San Diego 2117 (50754).— El invasor marciano. La bella durmiente. Marejada de pasiones.

RECOLETA, Recoleta 597 (373133). Sangre en el río. Hombre de presa. Furia en el bosque.

REGINA, Vicuña Mackenna 624 (36097).— El portero. El oasis maldito.

REPUBLICA, República N.o 239 (93611).— Festival de Chaplin. La bella durmiente. Tonka.

RIO, Monjitas 743 (33550). — A pie, a caballo y en coche.

RITZ, San Antonio 50 (380613).— Los amantes. Riffi entre las mujeres.

RIVIERA, Diagonal Cervantes 802 (36093).— El puente de Waterloo. El último viaje.

ROMA, San Diego 236 (67258).— Las noches de Lucrecia Borgia. Afrodita.

RONDIZZONI, Rondizzoni 2767 (92393).— El cerebro diabólico. La gran aventura de Tarzán.

ROXI, Huérfanos 1055 (38809).— Asesinato en Arabia.

SAN ANTONIO, San Antonio 255 (33605).— Los amantes de París. Noticiarios.

SAN DIEGO, San Diego 612 (81097) — Una llama mágica. Otra vez con amor.

SANTA FE, San Diego 1950 (55163) — Alta traición. Londres ocho campanadas. Agregados.

SAN MARTIN, Avda. B. O'Higgins 776 (35357).— Carmen la de ronda. Noticiarios.

SAN MIGUEL, Gualdo 1[illegible] (51262).— Gesta de espía de Tokio. La [illegible] ahorcado.

SANTA ROSA, Santa Rosa (50965).— La carga de los gladiadores. Sangre de héroes. La torre del placer.

SANTIAGO, Merced [illegible] Paloma brava.

SAO PAULO, Merced 772 [illegible] — Gran festival del PUCO.

SELECTA, Chacabuco 1[illegible] — Funciones sólo sábados, domingos y festivos.

SEPTIEMBRE, San Diego [illegible] (94221).— Las noches de Lucrecia Borgia. Afrodita.

SUR, San Diego 915 (93[illegible]) — Julia la pelirroja. El puente.

TIVOLI, Huérfanos 772 [illegible] — La sangre siempre manda. Julia la pelirroja. Noticiarios. Agregados.

TOESCA, Huérfanos 1[illegible] — El pagaré. Agregados.

VALENCIA, Independencia [illegible] (370288).— Furia en el bosque. Sangre en el río. Hombre de presa.

VENECIA, Castro 120 [illegible] — Avivato, el rey de los piratas. Vikings. La venganza [illegible] cado.

VERDI, Pedro de Valdivia [illegible] (499704).— El hombre del [illegible] to. Don Quijote.

VICTORIA, Huérfanos 8[illegible] —Sissi y su destino.

YORK, Abumada 1[illegible] (2[illegible]) condesa descalza.

CINES COMUNALES

CERVANTES (San Antonio [illegible] tre bastidores. Unión [illegible] Noticiarios.

MUNICIPAL (San Bernardo) — Soy de mi general. Cuatro dos.

NACIONAL (Puente Alto) — [illegible] adorable enemigo. Revista [illegible] 1960. La edad de la [illegible]

PLAZA (Puente Alto) — [illegible] por la muerte. Revista [illegible] asesinato.

SANTIAGO (San Bernardo) — [illegible] dies mandamientos.

PLAZA (Talagante). — [illegible] mágica. Los tambores [illegible]

Películas del Momento

"DIPLOMATICO SIN VALIJA". — (Rank) Inglesa. Comedia. Inteligente humor británico en sátira a la diplomacia. Terry Thomas, Peter Sellers, Luciana Paoluzzi, Thorley Walters. Mayores de 18 años (Bandera-Las Lilas).

"LOS BUSCAS". — (Leo Films) Francesa. Aventuras nocturnas de dos jovenzuelos, en París, en busca de mujeres. Jacques Charrier, Belinda Lee, Dany Robin, Dany Carrel. Mayores de 21 años (Pacífico-Plaza).

"11 A LA MEDIANOCHE". — (Warner Bros) Norteamericana. Un grupo de ex paracaidistas en robo a casinos de Las Vegas. Frank Sinatra, Dean Martin, Sammy Davis, Jr.; Peter Lawford, Shirley McLaine. Mayores de 18 años (Central-King).

"SIETE HOMBRES Y UN DESTINO".— (Artistas Unidos) Norteamericana. Acción y violencia. Siete pistoleros profesionales se humanizan al defender de los bandidos una aldea mexicana. Yul Brinner, Eli Wallach, Steve McQueen. Mayores de 14 años (Rex).

"ROJO EN LOS LABIOS".— (Grandes Películas) Italiana. El despertar a la adolescencia en un film sicológico-policial. Georgia Moll, Pietro Germi, Laura Vivaldi. Mayores de 18 años (Cervantes).

"ENCAJE DE MEDIANOCHE". — (Universal) Norteamericana. Misterio y suspenso. Melodrama policial. Una mujer amenazada de muerte. Doris Day, Rex Harrison, John Gavin. Mayores de 18 años (Imperio).

"NUNCA EN DOMINGO".— (Artistas Unidos) Griega. Las inquietudes de un americano quieto y una mujer pública. Medina Mércuri, Jules Dassin. Mayores de 21 años (Lido).

"PORGY AND BESS".— (Columbia) Norteamericana. Versión fílmica de la ópera de Gershwin. Sidney Poitier, Dorothy Dandridge, Sammy Davis, Jr.; Pearl Bailey. Mayores de 18 años (Ducal).

CRONICAS SOCIALES

por LUCIA ARRIETA

MATRIMONIO MUJICA LAGOS-CANALES GUEMES.— En una hermosa ceremonia, que tuvo lugar en la Capilla del Patrocinio de San José, fue bendecido el matrimonio de Marta Canales Güemes con Justo Mujica Lagos.

Entre las numerosas personas que asistieron a este matrimonio, recordamos al señor Julio Canales Rozas y señora Paz Ruiz-Tagle de Errázuriz, Sergio Undurraga Ossa y señora Julia Saavedra de Undurraga, Raúl Moreira y señora Paulina Echeverría de Undurraga, Manuel Undurraga Izquierdo y señora Carmen Gercke-Huidobro de Undurraga, Samuel Latham y señora María Teresa Undurraga, señorita Olga Tocornal Güemes, Arturo de Ward, señorita de Vidal, Humberto Vásquez García y señora Mary Bustamante Isabel Vergara de Valenzuela, Francisco Javier Díaz Zalazar Valenzuela, Raúl Page de Díaz, Ricardo Moreno Marilis Sánchez y Sra. Isabel Rojas de Moreno, Enrique Sánchez y Sra. Josefina Zegers Rodríguez Rojas Undurraga y Sra. Teresa Rojas, José Ramírez Bezanilla y Sra. Teresa Ramírez de Canales, Alejandro Undurraga Cristina Besa de Undurraga, Johnny Blanco Larraín de Undurraga, Johnny Bowne Valdivieso y señora Patricia Undurraga de Browne, señor Augusto Undurraga Ossa señora Carmen Silva de Undurraga, señora Marta Güemes de Salas, señor Alfonso Canales Güemes y señora.

CORONAS DE CARIDAD.— Fueron recibidas por el Hogar de Cristo las siguientes coronas de caridad: Juan José Cousiño, Carlos Encina, Emilio M. de Lozano, Luis Hernán Pérez Vicuña, Roberto Villalón, Elena Saavedra, Carlos Ruschmeyer, Luz Rice vda. de Rojas, Fernando Orrego, Marcos Jungue, Onofre Valenzuela, Carlos Cáceres, Carmen Hinojosa, Osvaldo Castañeda, Carmen de Rodríguez, Regina de Cariaga, Felipe Eguiguren, Rosario Zegers Carlos Stuardo M., Carlos Hidalgo, Víctor Subercaseaux, Diego Vial, Amador Gonzalez Felicie Aguirre, Florencia Hurtado Larraín, Herminia Vanni, Gmo., Kurt, Aurora A. de Granelli, Ricardo Urzúa, Ottorino Sánchez Rosa Vivar Bascuñán, Haydée García, Irene Ertsill R., Manuel Aguirre A., Aida Arturo Merani, Alfredo Zoreda, Anselmo Hevia, Antonia de Rosello, Emma Soudy, Carlos Silva, Fedora Fiocco de Cossu, Procesa Fernández, Gardenia de Quiroz, Luis Dueñón, Alfredo Palacios, Beatriz R. de Vicuña, Gastón Martín Servais, Elena de Rossel, María Gebric Monet, Marqués de Cuevas, Amalia Puyol, Pedro Madaune, Rosa Lastarria, Humberto Martínez Albina Merino, Gabina Gallardo, Rosa de Accorsi, Adela Rosseaux, Alberto Warren, Alicia Villagrán, José Potocnajk, Rosario Vásquez, Mercedes G. de Ballesteros, Alfredo Flores, Lucas Pacheco, Mery Labra de Flores, Winny Cauler, Luis Krebs, Ramón Rodríguez, Alfredito Garbin Aste.

Las coronas de caridad pueden enviarse a Julia Irarrázaval de Irarrázaval, Riquelme 1 piso 84289; Sra. Inés E. de Eyzaguirre, M. Santander 0440, fono 41241; Sra. Luz Goldobro de Boech, San Sebastián 2730 (El Golf), fono 40691, y en Alonso Ovalle 1479, fono 86798.

EN MENDOZA.— En Mendoza se encuentran el señor Samuel Finlay Rodríguez, señora Josefina Rebeca de Finlay Rodríguez y el señor Jorge Finlay Rodríguez y señora Mercedes Mena de Finlay.

DE NUEVA YORK.— Ha regresado de Nueva York la señora Raquel Villamil Barceló.

ESTRENO EN SOCIEDAD.— Señorita María Cristina León Bustos, que hará su estreno en sociedad en la presente temporada.

NACIMIENTOS.— En la Clínica Santa María han nacido, una hija del señor Ignacio Urrutia y de la señora Rebeca Bonilla Toro de Urrutia.

—Una hija del señor Luis Gaete Taulis y de la señora Adriana Somarriva de Gaete.

—Una hija del señor Aristides Aguirre Nehaus y de la señora Yolanda Montecinos de Aguirre.

—En Burdeos (Francia) ha nacido una hija del doctor señor Guy Barroilhet Amenábar y de la señora Pilar Sánchez de Barroilhet.

DESPEDIDAS DE SOLTEROS.— La señora Sonia Edwards de Berthé despidió de sus vidas de soteros a Beatriz Bomchil Ross y al doctor Max Letelier Pardo, con una comida en la que reunió a un grupo de sus relaciones sociales.

DE LOS ESTADOS UNIDOS.— Ha regresado de los Estados Unidos la señorita Marta Costa Goycolea.

RESIDENCIA.— Han fijado su residencia en Santa Ana, el señor Jorge Vial Subercaseaux, señora Fanny Undurraga de Vial e hijos.

REUNION DU COMITE DES DAMES DE LA COLONIE FRANCAISE.— Une réunion du Comité des Dames de la colonie française aura lieu, sous la présidence de Madame Dufournier, Ambassadrice de France, le mercredi 12 avril, à 16 heures au Cercle Francais, Avenida Providencia 755. But de la réunion: élection du bureau du Comité pour 1961.

Les dames faisant partie du comité sont priées de vouloir bien assister aussi nombreuses que possible à cette réunion.

A BUENOS AIRES.— La próxima semana se dirigirán a Buenos Aires el señor Eugenio Martínez Silva y señora Rosa Luz García-Huidobro de Martínez.

Apuntes de Carmen Merino

PIEDRAS SEMI-PRECIOSAS EN CHILE

Cada año va incrementando la afición en Chile de recoger y coleccionar las piedras semipreciosas, que generosamente nos ha prodigado la naturaleza. Siempre son motivo de una excursión, a la playa o la montaña, acompañada de simpáticos "picnics". Un grupo de entusiastas coleccionistas de las Rocas de Santo Domingo ha instituido "El Club de las Agatas", cuyo presidente es el dinámico Gastón de Goyeneche.

Las ágatas chilenas, que según los expertos, no son parecidas a las europeas, cuya calidad es muy superior, se encuentran en la Playa de las Agatas. Ahí, fácilmente se puede recoger un puñado de ágatas, amarillas, rosadas y blanquecinas. El acceso a la Playa de las Agatas se hace desde Horcones, por la orilla del mar, en mareas bajas, y por el cerro, cuando el mar impide el paso. Isla Negra tiene su Playa de las Agatas, a la desembocadura sur del estero. Para encontrarlas es necesario remover la arena cerca del mar con pala. El Turco, a pocos kilómetros antes de San Antonio, ha dado ágatas de variados colores. En Lo Zárate, por el cruce de Malvilla, cuya veta es la misma de El Turco y de Isla Negra, también es muy visitada como región de ágatas. Los mejores ejemplares de ágatas, sin duda alguna, se encuentran más al norte, en los alrededores de Los Vilos, y en las playas y cerros de Ovalle a La Serena. Generalmente, junto con las ágatas están los jaspes, piedras de colores fuertes, hermosos y algunas veces veteados.

Chile tiene dos piedras semipreciosas que son casi únicas. El lapizlázuli, que solamente se encuentra en Afganistán y en nuestro país. Las minas de lapizlázuli están en Ovalle, a 4.500 metros de altura. Su propietario, señor Wilhem Beetz, actualmente explota la mina y talla el mismo las piedras. Poco conocido en Chile, el lapizlázuli es de gran valor y estimación en Europa y los Estados Unidos y países asiáticos. Cerca de Melipilla, en sus cerros, se encuentra el lapizlázuli al alcance de esforzados excursionistas.

La Piedra de la Cruz, formación caprichosa ecológica, es única en el mundo, y sólo se ha encontrado en Constitución, Golfo de Arauco y en salidas de los ríos al mar. Son planas y es difícil encontrar piezas perfectas, pero el que tiene la suerte de hallar una, tiene que quedar muy satisfecho.

Las turquesas, que siempre están cerca de las minas de cobre, son de gran belleza en Chile. Chuquicamata, en el norte; Quilimari, cerca de Los Vilos, y Huamballí, a 40 kilómetros al interior de la carretera a La Serena, poco antes de Los Vilos, tiene turquesas de calidad y tamaño.

También se encuentran aguamarinas. El señor Lemonica, tallador paraguayo con años de profesión en Bello Horizonte (Brasil), trabaja actualmente en su taller de la calle 21 de Mayo 617, una aguamarina llevada por un cliente, que la recogió en la playa de Concón. "Hay aguamarinas en las playas de Chile, en las desembocaduras de los ríos —dice el señor Beetz, experto en el ramo—, aunque las chilenas son un poco pálidas y no se pueden comparar con las del Brasil". El señor Beetz, talla no solamente los lapizlázulis de su mina, sino piedras recogidas por sus clientes. Su taller está ubicado en Valenzuela Castillo 995.

El heliotropo, piedra de gran belleza, color verde con pequeños puntos rojos, se encuentra en los mismos lugares que las ágatas y los jaspes. El ónix, llamado en Chile, una especie de mármol, también es interesante de coleccionar. Sus formas originales semejan esculturas abstractas, y hacen excelentes objetos ornamentales en su forma natural. A algunos les gusta pulir el ónix, haciéndolo niceros o pie de objeto. Se encuentra mucho ónix en La Yesera y Baños Morales, en el Cajón del Maipo. El azabache abunda cerca de Tongoy, y los cuarzos de cristal de roca, o cuarzos rosa, igual que el ónix, están en Ocoa, en la Hacienda Las Palmas, cerca de las minas de cobre, en Peldehue. "Las piedras semipreciosas de Chile, están a la mano del que quiera recogerlas", dicen los expertos extranjeros.

Varias son las formas de tallar las piedras. Más arriba se han mencionado dos talladores expertos en Santiago. Para el que desee las ágatas, jaspes, piedra cruz, heliotropos, en su forma original, pero con el brillo que dá el pulido, los señores Otto von Dessauer y Florian Holtz, tienen el barril, que junto con arena, va puliendo hasta 4 kilos de piedras a la vez. El proceso dura 6 semanas.

En su taller de la calle Ismael Valdés 510, sus dueños han confeccionado con las piedras de sus clientes objetos de gran belleza. Eulogio Rojas tiene una hermosa colección de collares. La señora del Dr. Steeger, mandó hacer una original pulsera. M. Inés Errázuriz Rodríguez tiene una colección de llaveros de diferentes piedras. Y usted también puede ser dueño de una colección de piedras semipreciosas, que le dará placer contemplar, además de constituir una diversión salir a buscarlas.

Noticiario del Gran SANTIAGO

Renca

DEFENSA DEL ESTUDIANTADO

En cumplimiento de acuerdos adoptados con anterioridad por la Junta Local de Auxilio Escolar de esta comuna, el Subdelegado de Gobierno y presidente de la Junta se ha dirigido a la Jefatura Superior de Carabineros, recabando la adopción severa de algunas disposiciones que se estiman indispensables.

De una parte, se solicita una fiscalización permanente y enérgica en los paraderos de buses de la locomoción colectiva y en puntos de mayor embarque de estudiantes, con el objeto de que éstos no sean maltratados ni dejados sin movilizarse, como ocurre con toda frecuencia. Personal de Carabineros debe controlar lo solicitado y, al mismo tiempo, el estado de temperancia de los choferes, algunos de los cuales beben en negocios patentados y clandestinos ubicados en las cercanías de los paraderos.

Igualmente, se denuncia que cerca de los edificios donde funcionan escuelas fiscales y particulares de Renca, existen negocios que infringen abiertamente la Ley de Alcoholes, los unos por estar ubicados a menos de 100 metros de estos planteles, y muchos patentados, como restaurantes, donde se consumen licores durante todo el día y se ofrecen espectáculos negativos para la formación moral de niñas y niños.

El profesorado y los Centros de Padres y vecindario de la comuna han recibido con gran satisfacción estas iniciativas de la autoridad del Gobierno, con que se procura un saneamiento ambiental que es indispensable sea realizado cuanto antes.

ORGANIZACION DE UN ROPERO ESCOLAR

La secretaria de la Junta Local de Auxilio Escolar, Directora de la Escuela N.o 299, señorita Emma Wegener Moraga, ha sido comisionada en compañía de la presidenta de la Cruz Roja, señora Nelly López de Sarmiento, y señora María Ramírez de Rivano, presidenta de Centros de Madres, para que organicen un Ropero Escolar destinado a la confección y transformación de prendas de vestir y al estudio de las cotizaciones del comercio, para adquirir vestuario.

Dicha Comisión se propone utilizar los talleres adecuados de las propias escuelas y llamar a las madres de los alumnos y vecinas cooperadoras del Auxilio Escolar, para que cooperen en estas labores que tanto beneficio representarán para el alumnado de escasos recursos.

Por su parte, la Alcaldía Municipal ha ofrecido el mayor concurso material posible, para que esta iniciativa adquiera la eficacia que es reclamada por el bienestar del alumnado de Renca.

Las Barrancas

DEFICIENCIA EN LA LOCOMOCION

Una situación que causa perjuicios y, por consiguiente, la natural aguda protesta del vecindario, es la disminución de buses de la ETCE. Este hecho se ha vuelto ya insoportable para los pobladores de esta populosa comuna, los que en su gran mayoría trabajan en Santiago y contra su voluntad llegan atrasados a sus labores.

Inútilmente los obreros, empleados, estudiantes y dueñas de casa se levantan de madrugada a esperar los buses; pero éstos no pasan o lo hacen de tarde en tarde. Se afirma que esto se debe a que la ETCE no repara las máquinas que quedan en pánne y que de esta situación se quieren aprovechar los empresarios particulares para hacer su negocio propio efectuando el servicio de locomoción a esta comuna. Existe el convencimiento de que nunca los empresarios particulares podrían hacer un buen servicio, como el que tenía hasta hace algunos meses la ETCE, ya que sólo harían correr sus máquinas hacia los barrios que les conviniera y a las horas que se les antojara, como acostumbran hacerlo en otras comunas.

REUNION CON EL ALCALDE

Los vecinos de las calles Riquelme y Manuel Rodríguez de esta comuna, en sus propósitos de hacer progresar ese barrio, han solicitado para mañana miércoles, a las 20 horas, una reunión con el Alcalde, Mario Pinto Pino, en el local de la Población "San Pablo", para tratar sobre el arreglo de esas calles. A esta reunión asistirán, además, algunos contratistas particulares que han ofrecido hacer esas obras con facilidades de pago.

COMITE UNICO POBLACION "SAN PABLO"

El próximo domingo, a las 11 horas, se reunirán los habitantes de la Población "San Pablo", en su local de Santa Ana 976, para tratar diversos problemas que afectan a ese sector. (FERNANDO BARAONA.)

Quilicura

NUEVA PLANTA TELEFONICA

Ayer fue entregada al servicio la nueva planta telefónica de Quilicura, cumpliendo parte del plan de ampliaciones de la Compañía de Teléfonos de Chile a lo largo del país.

Esta planta está ubicada en la calle José Francisco Vergara 328, y representa un aumento de 150 por ciento sobre las líneas existentes anteriormente.

Asistieron a la inauguración de la planta, el Alcalde de Quilicura, Juan Larenas, y los regidores Francisco Romo, Luis Castro, Gabriel Romo y la señora Luisa Salas Romo. (EL CORRESPONSAL.)

EXPRESION DE GRACIAS. — Damos nuestros más sinceros agradecimientos a todas aquellas personas que se dignaron acompañarnos en la sepultación de los restos de nuestro querido deudo.

Familias Luna y Santa Ana.

PARTIERON INGENIEROS BRITANICOS

Luego de permanecer 5 días en esta capital, ayer continuaron viaje a Lima los señores Ambrose Congreve y D. C. Lennon, presidente y director asociado de Humphreys & Glasgow Ltd., de Londres, respectivamente.

Los distinguidos representantes de esta importante organización de ingenieros contratistas británicos tuvieron oportunidad de visitar la CORFO, donde fueron recibidos por el Sr. Díaz, y la Fábrica de Papeles y Cartones de Puente Alto, que les fue mostrada por el Sr. Ernesto Ayala. Una interesante entrevista sostuvieron con el Ministro de Hacienda, Sr. Eduardo Figueroa, quien los recibió en audiencia especial.

Los señores Congreve y Lennon se mostraron muy satisfechos y reconocidos por las atenciones de que fueron objeto en nuestro país.

CHILLAN.— MATRIMONIO BASTERRICA DEL CANTO-SANDOVAL STEVENS.— En el Casino de Oficiales del R. I. 9, de esta ciudad, se efectuó el matrimonio del teniente Juan Basterrica del Canto con la señorita Teresa Sandoval Stevens. Ofició la ceremonia el Capellán, Rvdo. Manuel Godoy, y a ella siguió una recepción privada en el mismo recinto. Los padrinos, por parte de la novia, fueron el doctor Luis Sandoval Rivas y señora Hilda Stevens de Sandoval, y, por parte del novio, el señor Luis Basterrica y señora María Cristina Basterrica de Ebner. El grabado muestra a los novios pasando bajo el Arco de Espadas, formado por los compañeros de armas del teniente Basterrica: capitán Mario Ebner, teniente Samuel León, y los subtenientes Hernán Cortés, Sergio Fernández y Luis Busco. (TITO ACIARES, Corresponsal.)

Chillán.-

Cisma en movimiento coral chileno

Un tempestuoso fin, cuyas consecuencias, se espera, no sean perjudiciales para el movimiento coral del país, tuvo el Quinto Congreso Anual de Coros de Chile, celebrado en Chillán, el sábado pasado (1.o de abril). Convocados por la Federación de Coros de Chile, se hicieron presentes delegados de casi todas las agrupaciones corales provinciales existentes y de la capital.

A pesar de que se esperaba que el Congreso extendiera sus sesiones de trabajo hasta el domingo, en la última reunión del sábado, y alrededor de las 21.30 horas, estalló la bomba de tiempo que se venía previendo desde antes de la convocatoria.

Aunque las tres reuniones de aquel día fueron muy bien dirigidas por el presidente de la Mesa Directiva del Congreso, Oscar Lafuente, delegado de Linares, la "rebelión" se manifestó abiertamente, cuando no se dio curso a la censura que los delegados hicieron al Consejo Nacional de la Federación, sobre la cuenta. 23 delegados, entre ellos algunos de la capital, abandonaron el recinto de reuniones (sede del Coro de Chillán, en el tercer piso de la Casa del Arte). Los no disidentes, que fueron los menos, se quedaron, eligiendo la siguiente lista de delegados para el Consejo Nacional de la Federación: presidente, Mario Baeza; vicepresidentes, Gustavo Morales y Ricardo Rosales; secretario, Sergio Cerda; consejero, René Rosales, y tesorero, Mario Vidal.

Por su parte, los "insurgentes" se reunieron aparte, y fundaron la Asociación de Coros de Chile, nombraron una directiva provisional, para que ponga en marcha la nueva organización y declararon que ellos forman la mayoría de los Coros de Chile, con alrededor de 100 afiliados, y que la Federación se quedará con sólo unos 24 coros, de Santiago, Temuco y Rancagua.

ANTOFAGASTA.—

QUINTO AÑO DE VIDA INICIO LA UNIVERSIDAD DEL NORTE

El lunes último, la Universidad del Norte entró a su quinto año de vida, comenzando las actividades docentes simultáneamente en sus diversas Escuelas. Desde este año, la Universidad ofrecerá a la juventud de las provincias de Atacama, Antofagasta y Coquimbo, posibilidades más amplias de seguir carreras técnico-científicas, de acuerdo con su propósito fundamental de formar profesionales especialmente capacitados para la región. Los alumnos procedentes de estas tres provincias nortinas mencionadas anteriormente y, aun, de zonas vecinas de Argentina, Perú y Bolivia.

ESCUELA DE PEDAGOGIA

En el presente año egresarán de quinto año los primeros alumnos que finalizarán sus estudios regulares en la Universidad. Como en años anteriores, en el presente se, guirán funcionando las Escuelas de Pedagogía, con sus Departamentos de Castellano, Inglés, Francés, y Matemáticas y Físicas.

CONSTRUCCION CIVIL, QUIMICA Y ELECTROTECNIA

Este año abrirán sus puertas tres Escuelas vinculadas a las necesidades y actividades de la Zona Norte: Construcción Civil, Química y Electrotecnia y Electrónica. La construcción de viviendas que se está desarrollando y la creación de nuevas industrias, diversificación de las ya existentes, y la adopción de nuevos métodos de producción, dan a las profesiones que se estudirán en estas Escuelas, una significación muy especial y aseguran trabajos de gran porvenir a los jóvenes que las sigan, sin necesidad de emigrar a otras zonas del país.

ESCUELA DE TECNICOS PESQUEROS

La Escuela de Técnicos Pesqueros de la Universidad del Norte, que empezó a funcionar en 1960, seguirá desarrollando sus planes de trabajos tanto teóricos como prácticos y recibirá a los nuevos alumnos para el primer año. El objeto de esta Escuela es preparar a los jóvenes para la explotación de las industrias pesqueras y de sus derivados, como la fabricación de conservas y el aprovechamiento total de los productos del mar. El Título conferido a sus alumnos es el de Técnicos en las faenas de Extracción y Elaboración. (HOMERO AVILA, corresponsal.)

Fue creado nuevo primer año en el Liceo de La Unión

LA UNION.— La Dirección General de Educación Secundaria creó un nuevo primer año de humanidades en el Liceo Mixto de La Unión, en vista de una petición formulada por la Dirección de ese establecimiento, para atender al gran número de alumnos matriculados.

Los cinco primeros años, que actualmente funcionan en ese establecimiento educacional, no fueron suficientes para dar cabida al alumnado egresado de los sextos primarios de los diversos colegios de la ciudad, por lo que hubo necesidad de crear el nuevo primer año.

Recientemente, se dirigió a Brasil y Argentina el señor Israel Bendersky, Gerente General de Industrias Metalúrgicas "Famela" S. A., acompañado de su esposa. El señor Bendersky visitará ambos países con el objeto de estudiar sus respectivos mercados, con miras a la ampliación de los negocios de la industria que representa.

DOLORES
Mejoral
Mejoral
Mejoral
Mejoral
Mejoral
Mejoral
Mejoral
Mejoral
Mejoral
Mejoral
Mejoral
Mejoral
Mejoral
Mejoral
FIEBRE
NEURALGIA

SOCIEDAD COOPERATIVA DE CONSUMOS DE EMPLEADOS PARTICULARES LTDA.

Se comunica a los señores accionistas que en el mes de diciembre ppdo., se practicó una encuesta entre los asociados que concurrieron a efectuar sus compras en nuestros almacenes, consultando su opinión en cuanto a establecer un horario de atención de las secciones Ventas, en **Jornada Unica de 13 a 20 horas.**

No obstante, se desea dar una oportunidad a los asociados que no hayan participado en la referida encuesta, pudiendo hacer llegar sus observaciones por escrito hasta el 8 de abril próximo, directamente a nuestras oficinas, o por correo a la Casilla N.o 424.

LA GERENCIA

PIELES
Nanur
atiende en:
Huérfanos 1044
6 piso Tel. 68457

EL LICOR MAS SANO
PURO DE UVA
PISCO
UNA COPITA EN EL BAR
UNA BOTELLA EN EL HOGAR

Enseñe a los niños a cruzar las calles: mirar a ambos lados; cruzar perpendicularmente en las esquinas; observar las luces y sólo atravesar con la luz verde de frente. Coopere a la campaña de Seguridad del Consejo Nacional de Seguridad.

FCA. Y MUEBLERIA
"LA EUROPEA"
OFRECE MUEBLES en estilo Imperio, Sheraton, Chippendale, Normando y Francés. Funcionales en modelos exclusivos, con 20 por ciento rebaja.
AVENIDA BERNARDO O'HIGGINS N.o 1637.
SUC. SAN ANTONIO N.o 37

PREGUNTE A QUIENES LA USAN
ES LA MEJOR RECOMENDACION
RELAX
M.R.
La marca mundialmente reconocida como la mejor en más de 50 países de Oriente, Europa y América.
Exija la legítima pulsera RELAX
de cualidades innumerables, a su representante exclusivo para Chile: MIRES, en
Victoria 1008 — Fono 52705
Santiago, o a sus distribuidores autorizados en:
Santiago: Librerías Tamargo, Plaza de Armas 438.
San Antonio: Alejandro Martín, Centenario 125.
Valparaíso: Casa Pain, Condell 1391.
Viña del Mar: Librería Cervantes, Av. Valparaíso 554.
Viña del Mar: Casa Yako, Av. Valparaíso 704.
Rancagua: Librería Universo, Independencia 249.
Talca: Cristalería La Negrita, 1 Sur esq. 5 Oriente.
Linares: Casa Zerené, Independencia 401.
Concepción: Casa Plumas Fuente, Barros Arana 530.
Mejor calidad a más bajo precio, E° 18.
Grandes descuentos por mayor, desde una docena.

ULTIMA PAGINA DE ESTA EDICION
Edición de 18 páginas — Precio: Eº 0,05

LA NACION

MIERCOLES 5 DE ABRIL DE 19
SANTIAGO DE CHILE

CAMBIO LIBRE

PAIS	COMPRA	VENTA
EE. UU. de A. (cheque)	1.050	1.052
EE. UU. de A. (billete)	1.057	1.060
Argentina (orden de pago)		12.95
Argentina (billete)	12.75	12.85
Brasil (orden de pago)	3.50	6
Perú (cheque)	38.75	39.75
Perú (billete)	39	40
Uruguay (billete)	85	87
España (orden de pago)		17.80
España (billete)	17	
Francia (orden de pago)		216
Francia (cheque)	213	218
Francia (billete)	210	220
Inglaterra (cheque)	2.940	2.955
Inglaterra (billete)	2.950	2.990
Italia (orden de pago)		1.73
Italia (billete)	1.60	1.75
Suiza (cheque)	243	245.50

Informaciones proporcionadas por "SWETT Y EYZAGUIRRE"
Corredores de la Bolsa NEW YORK 35 - TEL. 62162

PALABRAS CRUZADAS

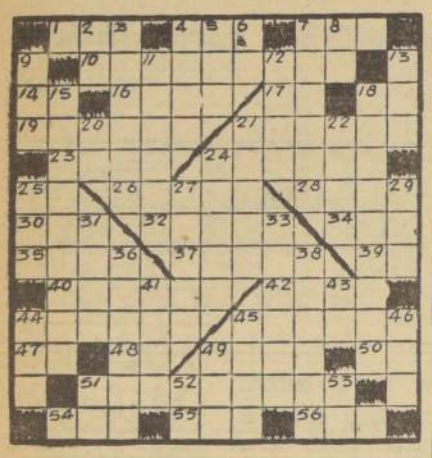

HORIZONTALES

1.—Voz con que se ordena el paro de una maniobra.
4.—Igual, semejante, totalmente.
7.—Interjección.
10.—Contorno de una figura.
14.—Rey de Batanca, que fue derrotado por Moisés.
16.—Parte lateral de un todo.
17.—Trasladarse, encaminarse.
18.—Nombre de una consonante.
19.—Marcha más veloz del caballo.
21.—Presilla de ojal y botón sobrepuesta en el vestido.
23.—Mun. de Chile (Concepción). Carbón, fundiciones.
24.—Golpear repetida y violentamente.
25.—Afirmación.
26.—Lisonjea.
28.—Partes laterales del avión.
30.—Reflexión del sonido.
32.—Carne cocida la asador.
34.—(Samuel) rey de Hungría, de 1041 a 1044.
35.—Mona. Guat-borrachera, embriaguez.
37.—Une con líquido una substancia pulverizada.
39.—Existe.
40.—Reserva, secreto.
42.—Ligero, activo.
44.—Sin forma regular.
45.—Recubrid con cromo.
47.—Punto cardinal.
48.—Preposición inseparable privativa.
49.—Nombre que dan los caballistas a la ciencia suprema.
50.—Sociedad Anónima.
51.—Dícese de aquello que se agrega a algo.
54.—Confunda en uno.
55.—En mayor cantidad.
56.—El astro rey.

VERTICALES

2.—Notación musical que significa obra.
3.—Esfera generalmente elástica que sirve para jugar.
4.—Solicita.
5.—Dueño.
6.—Nota musical.
7.—Equivocación material en un escrito.
8.—Río de Italia.
9.—Nombre dado por Ezequiel al rey de Magog.
11.—Mujer a quien se le ha cortado el cabello al rape.
12.—Arbol de flores medicinales.
13.—Observar, mirar.
15.—Vocablo francés empleado en otro idioma.
18.—Antiguas embarcaciones grandes de vela.
20.—Artículo determinado.
21.—Instrumento de labranza.
22.—Carente de rondad, fem.
24.—Arbol salcíneo, de madera blanca y ligera.
25.—Hijo de Noé, tronco de los pueblos de raza semítica.
27.—Utilízalo.
29.—Sigla original de una línea de aviación escandinava.
31.—Insación.
33.—Intentarán.
36.—Causa placer, gusto.
38.—Consumes.
41.—Caleta de la costa del Sahara.
43.—9 9 9.
44.—De esta manera.
45.—Desorden.
46.—Regalan, entregan.
49.—Tiempo que dura la claridad del sol sobre el horizonte.
51.—Preposición inseparable negativa.
52.—9 0 0.
53.—Artículo determ. del gén. neut.

PRECIOS AL CIERRE

Santiago, 4 de abril de 1961.
La Bolsa de Comercio cotiza sus acciones en centésimos de Eº, ciñéndose a la Ley N.º 13.305.

OPERACIONES DEL 4 DE ABRIL DE 1961 — DE 10.30 A 11.45 HORAS.

160 Deuda Interna 7-1, 84
6.490 Bco. del Est. 10-6, 79
200 Hipot. Ch. 6-1, 30
600 Hipot. Ch. 10-6, 75 Od.
3.100 Bco. Continental, 7 1/2
65 Bco. Chile, 383
150 Bco. Chile, 383
100 Bco. Chile, 380
300 Bco. Chile, 379
200 Bco. Chile, 378
100 Bco. Hipotecario, 110
30.000 Bco. Nac. Trab., 10 Od.
200 Bco. Osorno, 135
200 Bco. Osorno, 135 Od.
682 Bco. Osorno, 130
2.690 Panamericano, 7 1/2
9.420 Bco. Sud. Americ., 32
1.900 Bco. Sud Americ., 31 1/2
793 Bco. Sud Americano, 31
500 Andacollo Od., 4 1/2
12.000 Tamaya, 12
1.000 Totoral, 21
3.100 Rupanco, 75
900 T. del Fuego, 53
1.000 T. del Fuego, 53 Od.
2.300 T. del Fuego, 53
500 Lautaro, 43
8.381 Caupolican, 3
500 Caupolican, 3 Od.
1.170 Pap. 4 Od.
1.800 Rayonhil, 6 1/8
1.000 Tej. El Salto, 3 1/4
5.009 Atrocera Rps., 6 1/2
1.875 Bime, 8
400 C. Melón, 110
400 C. Melón, 111
25 C. Melón, 110 Od.
25 C. Melón, 111 Od.
1.200 Cervecería, 66
1.700 Copec, 41
5.725 Copec, 40 1/2
4.915 Copec, 40 3/4
5.000 Cristalerías, 8 3/4
22.000 Elect. Ind., 12
13.000 Farmo Química, 3 3/8
20 Fertilizantes, 17 Od.
500 Gas de Stgo., 18
5.000 Inac, 68
4.000 Loza de Penco, 16 1/2
2.000 Mol. El Globo, 8
200 Pap. y Cartones, 65 1/2
1.734 Pap. y Cartones, 65
1.000 Pap. y Cartones, 65 Od.
1.800 Pap. y Cartones, 65
500 Pizarreño, 61
500 Pizarreño, 61
1.100 Ref. Viña, 59
19 Renta Urbana, 21 Od.
3.400 Renta Urbana, 21 Od.
2.500 Renta Urbana, 21
6.246 Sanhlez, 7 1/2
5 Sopole "B", 330
3.600 Tatterall, 16 1/2
400 Vapores, 61 1/2
1.200 Vapores, 61
1.100 Vapores, 61 Od.
500 Vapores, 61
1.000 Vidrios Planos, 21
400 CAP, 52
214 CIC, 8 1/4
13.100 Elect. Metal., 34 1/2
2.503 Penoles, 1 5/8
100 Indac, 9
5.121 Madeco, 20 1/2
86 Madeco, 20
2.300 Segs. Ch. C. Gles., 23 3/4

OPERACIONES DEL 4 DE ABRIL DE 1961 — DE 12 A 13 HORAS.

20 Municip. Stgo. 8-1, 55
11.000 Bco. del Est. 10-6, 75
1.000 Bco. Continent. Od. 7 1/2
500 Bco. Continental, 7 1/2
800 Bco. Edwards, 48
1.000 Bco. Español, 137
1.000 Bco. Sud Americano, 32
200 Cerro Grande, 87 1/2
500 Schwager, 19
6.600 Tamaya, 11 1/2
6.000 Tamaya, 11
50 T. del Fuego, 53 Od.
1.700 T. del Fuego, 51
1.300 T. del Fuego, 52
178 Viña C. y Toro, 19 Od.
1.400 Lautaro, 46 Od.
231 Caupolican, 3
4.100 P. Americano, 7 1/2
25.000 Rayonhil, 6 1/4
5.000 Textil Progreso, 2
13.000 Bime, 8
520 C. Melón, 110
550 C. Melón, 111
50 C. Melón, 110
50 C. Melón, 111
200 C. Melón, 110
300 C. Melón, 111
250 C. Melón, 110
250 C. Melón, 111
50 C. Melón, 110
100 C. Melón, 111
50 C. Melón, 110
50 C. Melón, 111
100 C. Melón, 110
100 C. Melón, 111
50 C. Melón, 110
50 C. Melón, 111
6.000 Cervecería, 66
100 Cola, 175
1.120 Copec, 40 1/2
77 Copec Od., 40 1/2
434 Copec, 40 1/2
11.000 Chipropal, 3 1/2
11.600 Elect. Ind., 12
5.830 Fósforos, 18 Od.
50 Gas de Stgo, 18
164 Inac, 70
1.000 Interocesánica, 45
10.500 La Rural, 13 1/2
2.000 Loza de Penco, 16 1/2
2.710 Pap. y Cartones, 65
500 Renta Urbana, 21
1.500 Vapores, 60 1/2
12.700 Vapores, 60
10 Vapores, 60 Od.
1.300 Vapores, 60 1/2
8 Vapores, 60
292 Vapores, 60 Od.
1.700 Vapores, 60 1/2
1.000 T. del Fuego, 53 Od.
2.300 T. del Fuego, 53
500 Lautaro, 43
8.381 Caupolican, 3
500 Caupolican, 3 Od.
1.170 Pap. 4 Od.
1.800 Rayonhil, 6 1/8
1.000 Tej. El Salto, 3 1/4
5.009 Atrocera Rps., 6 1/2
1.875 Bime, 8
400 C. Melón, 110
400 C. Melón, 111
25 C. Melón, 110 Od.
25 C. Melón, 111 Od.
1.200 Cervecería, 66
1.700 Copec, 41
5.725 Copec, 40 1/2
4.915 Copec, 40 3/4
5.000 Cristalerías, 8 3/4
22.000 Elect. Ind., 12
13.000 Farmo Química, 3 3/8
20 Fertilizantes, 17 Od.
500 Gas de Stgo., 18
5.000 Inac, 68
4.000 Loza de Penco, 16 1/2
2.000 Mol. El Globo, 8
200 Pap. y Cartones, 65 1/2
1.734 Pap. y Cartones, 65
1.000 Pap. y Cartones, 65 Od.
1.800 Pap. y Cartones, 65
500 Pizarreño, 61
500 Pizarreño, 61
1.100 Ref. Viña, 59
19 Renta Urbana, 21 Od.
3.400 Renta Urbana, 21 Od.
2.500 Renta Urbana, 21
6.246 Sanhlez, 7 1/2
5 Sopole "B", 330
3.600 Tatterall, 16 1/2
400 Vapores, 61 1/2
1.200 Vapores, 61
1.100 Vapores, 61 Od.
500 Vapores, 61
1.000 Vidrios Planos, 21
400 CAP, 52
214 CIC, 8 1/4
13.100 Elect. Metal., 34 1/2
2.503 Penoles, 1 5/8
100 Indac, 9
5.121 Madeco, 20 1/2
86 Madeco, 20
2.300 Segs. Ch. C. Gles., 23 3/4

De alza cerró el cobre en Londres y en Nueva York

NUEVA YORK, 4 (UPI).— El Mercado a término del cobre en esta ciudad cerró con alzas en todas sus posiciones, que oscilaron entre 19 y 25 puntos, con venta de 166 lotes.

Las cotizaciones al cierre fueron las siguientes (con indicación entre paréntesis de la variante respecto del día anterior):

Mayo, 28,75 (alza 19), julio, 28,71 (alza 21), septiembre, 28,64 (alza 22), octubre, 28,61 (alza 21), diciembre, 28,58 (alza 23), enero, 28,56/57 (alza 25), marzo 28,51 (alza 25), y mayo, 28,47 (alza 25).

LONDRES, 4.— (UPI).— El cobre cerró con alza de 3/4 a una libra esterlina por tonelada. Se vendieron 1.475 toneladas.

El cobre para entrega inmediata se cotizó a 225 1/2 libras esterlinas comprador y 225 3/4 vendedor, y para entrega a tres meses a 227 1/2 y 227 3/4, respectivamente, la tonelada.

El estaño cerró entre inalterado y baja de media libra esterlina. Se vendieron 65 toneladas.

El estaño para entrega inmediata se cotizó a 824 libras esterlinas comprador y 825 vendedor, y para entrega a tres meses a 827 827 1/2, respectivamente, la tonelada.

El plomo cerró con alza de 1/8 a 1/4 de libra esterlina por tonelada. Se vendieron 550 toneladas.

El plomo para entrega inmediata se cotizó a 65 3/4 libras esterlinas comprador y 66 vendedor, y para entrega a tres meses a 827 1/2, respectivamente, la tonelada.

El cinc cerró con alza de 1/4 a 3/8 de libra esterlina por tonelada. Se vendieron 675 toneladas.

El cinc para entrega inmediata se cotizó a 83 7/8 libras esterlinas comprador y 84 vendedor, y para entrega a tres meses a 83 3/4, y 84, respectivamente, la tonelada.

RESULTADO DEL PUZZLE ANTERIOR.

BARRACA DE FIERRO
MATERIALES DE CONSTRUCCION
RECAREDO VILLALBA SANCHO
A. PRAT 1524 FONO 54652

ZINC TECHO
2 x 0,85 Nº 26 . . $ 3.500
2,50 x 0,85 Nº 26 . $ 4.400
3 x 0,85 Nº 26 . . $ 5.400
3,50 x 0,85 Nº 26 . $ 6.400
2,50 x 0,85 Nº 28 . $ 4.000
Canales 1/2 caña x 2 metros . . . . $ 1.150
Canales cornisa x 2 metros . . . . $ 1.150
Bajadas x 2 metros $ 1.150
Caballetes x 2 metros . . . . . $ 1.150

Informaciones Comerciales

Proporcionadas por Swett y Eyzaguirre, Corredores de la Bolsa

MERCADO BURSATIL

Santiago, 4 de abril de 1961.

Poco activo y con sus precios de baja se desarrolló el Mercado Bursátil en el día de ayer. Los principales conformes correspondieron a Bco. de Chile, Bco. del Trabajo, Bco. Sudamericano, Tamaya, Tierra del Fuego y Vapores.

El oro físico se transó a Eº 23,40, cerrando a este precio.

Los bonos hipotecarios se transaron en partidas de regular interés; mantuvieron sus cotizaciones anteriores.

El volumen operado alcanzó a 273.344 acciones, y nominales, en bonos, a Eº 18.570.

El cierre acusó 9 alzas contra 25 bajas, tendencia de bajas.

COTIZACIONES DE ACCIONES

La Bolsa de Comercio cotiza sus acciones en centésimos de Eº, ciñéndose a la ley 13.305

CIERRE OFICIAL DE LA BOLSA DE COMERCIO, A LAS 13 HORAS DE AYER

BONOS NOMINALES Eº

D. Interna 7-1, 84 c
Garantía 7-1, 64 c
Paviment. 7-1, 84 c
Mun. Stgo., 8-1, 55 t
Bco. Estado 6-3/4, 59 n
B. Estado 10-6, 75 c
Hip. Ch. 6-1, 50 t
Hip. Ch. 10-6, 75 c

BANCARIAS

Central, 3.000 n
Concepción, 16 n
Continental, 7 1/2 c
Crédito, 32 c
Chile, 378 t
Edwards, 48 t
Español, 137 v
Hipotecario, 110 t
Israelita, 165 c
Italiano, 22 1/2 n
Nac. del Trabajo, 10 c
Osorno, 130 t
P. Americano, 7 1/2 c
S. Americano, 32 c
Talca, 24 1/2 n

MINERAS

Andacollo, 4 1/2 t
Aucanquilcha, 9 3/4 v
Cerro Grande, 87 1/2 t
Del. Puntiaqui, 9 3/4 n
Disputada, 27 n
Loa, 4 3/4 v
Merceditas, 1 3/4 n
Ocuri, 35 c
Opioca, 42 c
Oruro, 70 c
P. de Lobos, 4 n
Schwager, 10 t
Tamaya, 11 t
Totoral, 21 v

AGRICOLAS Y GANADERAS

Colcura, 13 1/2 v
Copihue, 5 5/8 n
Forestal Chileno, 4 v
Gente Grande, 95 n
Laguna Blanca, 150 n
La Rosa Sofruco, 19 n
Rupanco, 78 t
Sacol, 18 1/2 v
T. del Fuego, 53 v
Viña C. y Tarc, 19 c

SALITRERAS

Anglo Lautaro C, 46 c
Iquique Port., 4 c

TEXTILES

Caupolicán, 3 t
CHITECO, 3 1/2 c
FIAP, 4 c
Lino, 40 n
Paños Bellavista, 45 1/2 n
Paños Concepción, 3 n
Paños de Temú, 12 1/2 t
Rayonhil, 6 1/4 t
SEDYLAN "A", 1 3/4 n
Tejidos El Salto, 3 1/4 t
Textil Progreso, 2 c
Textil Viña, 2 3/4 n
Yestex, 29 n
Yarur, 74 v

INDUSTRIALES Y VARIAS

Apencias Graham, 8 1/2 n
Arrocera EGA, 11 v
Arrocera Miraflores, 8 1/2 t
BIMA, 8 t
Carozzi, 10 1/2 v
Caucho, 140 c
Cemento Melón, 111 t
Cervecerías, 66 n
Cintolesi, 6 1/4 n
Club de Golf, 20.000 c
Club Hípico, 120.000 n
Club de P., 4.200 v
Codina, 140 t
Cola, 175 t
Coloranes, 6 3/4 n
Cía. Industrial, 8 1/2 c
COPEC, 40 1/2 c
Cristalerías Ch., 8 3/4 t
CHILECTRA, 83 c
CHIPROPAL, 3 1/2 t
Electr. Industrial, 12 t
Embotelladora And., 65 n
Farmo Química, 3 3/8 t
Fertilizantes, 17 n
Fósforos, 18 t
Gas de Santiago, 17 1/2 v
Hucke Hermanos, 25 n
Industrias Varias, 4 3/4 n
INSA, 70 t
Interamericana, 3 3/4 n
Interocesánica, 45 t
La Rural, 13 1/2 t
Loza de P., 16 1/2 v
Lucchetti, 8 n
Mac Kay, 31 v
Mol. El Globo, 8 t
Mol. Koster, 12 c
Muebles P. Vergara, 3 1/4 n
Naviera Arauco, 7 n
Papeles y Cartones, 65 c
Pizarreño, 61 t
Polpaico, 102 v
Productos Fernández, 2 1/2 v
Refractarios L., 3 7/8 n
Refinería Viña, 89 c
Renta Urbana, 21 t
Sanvedra Benard, 19 c
Sanitas, 7 1/2 c
SOGECO, 4 n
Sonavela, 2 3/4 n
Soprary "B", 350 t
Tabacos, 25 1/2 v
Tatterall, 16 1/2 v
Teléfonos, 14 1/2 c
Tres Montes, 34 n
Universo, 18 n
Vapores, 60 1/2 t
Vidrios Planos, 21 t
Volcán, 7 1/2 c
Zig-Zag, 8 3/8 n

METALURGICAS

CAP, 52 1/2 v
CIC, 8 1/4 t
Cobre Cerrillos, 37 n
Electro Metalúrg., 34 1/2 t
FENSA, 1 5/8 c
Indac, 9 c
Indesa, 1 3/8 c
Indura, 4 1/2 n
Madeco, 20 1/2 c
Mademsa, 9 n
Mecánica Ind., 7 n
Socometal, 7 n

SEGUROS

Ch. Cons. Gries., 23 3/4 t
Lloyd de Chile A, 40 c
Lloyd de Chile B, 3 c

TRANSACCIONES

Abril 4	1960	1961
BONOS NOM. Eº	9.783	18.570
ACCS. 5% ct.		319.089
ACCS. B/5 ct.		56.255
TOTAL ACCS.	434.119	375.344

£ por tonelada — PRECIO DEL COBRE EN LONDRES — Tons. Largas

PRIMERA RUEDA	DISPONIBLE	SEGUNDA RUEDA
£ 225.10.0 Comp.		£ 225.10.0 Comp.
" 226.15.0 Vend.	FLUCTUACIONES	" 226.15.0 Vend.
" 1.0.0 ALZA	A 90 DIAS	" NO VARIO
" 227.10.0 Comp.		" 227.10.0 Comp.
" 227.15.0 Vend.	FLUCTUACION	" 227.15.0 Vend.
" 1.0.0 ALZA	TENDENCIA	NO VARIO
FIRME	VENTAS	SOSTENIDA
900 Tons. Largas		475 Tons. Largas

CONSTRUCCIONES AGRICOLAS E INDUSTRIALES
fumacol
BANDERA 140 K - 6.º PISO
FONOS: 66485 - 80424 - SANTIAGO

Así Atendemos el Público

PROBLEMAS CREADOS POR EL F. C. OESTE PREOCUPAN A DOS COMUNAS

Observaciones de un lector coinciden con medidas adoptadas por municipios de Santiago y Q. Normal

En relación con las observaciones formuladas por el lector que se identifica con el carnet N.º 39207, de Santiago, y que habla "en nombre de los vecinos de San Pablo" sobre las deficiencias causadas en el tránsito por el Ferrocarril Santiago-Oeste, los organismos competentes de la Municipalidad informaron a LA NACION lo siguiente:

1.— La Municipalidad de Santiago sólo puede intervenir en aquellos problemas que se suscitan dentro de la jurisdicción de la comuna. Sin perjuicio de ello, y siendo el Alcalde también Intendente, ha estado permanentemente preocupado de solucionar aquellos que afectan a las diversas comunas de la provincia, en conversaciones directas con los Gobernadores y Alcaldes. En este aspecto se han logrado positivos avances en diversos asuntos.

En cuanto se refiere al Ferrocarril Santiago-Oeste, la Municipalidad rechazó la reclamación de ilegalidad interpuesta por el propietario, quien pretendía extender las líneas de tranvías de su servicio hacia el centro de la ciudad, basado en dudosos expedientes de orden legal, que carecen de toda base jurídica.

2.— Respecto de la calle San Pablo, que preocupa a sus vecinos, se informó que la Municipalidad no permitirá que sea retrotraída a su primitiva locomoción, a base de viejos carros, como son los que constituyen la dotación del ne.

Deficiencias causadas por el F.C. Santiago-Oeste en el tránsito

Ahora que la I. Municipalidad de Santiago ha rechazado la prolongación de los tranvías del ferrocarril Oeste que corre desde calle San Pablo esquina Las Rejas hasta San Pablo con Matucana, prolongación hacia el centro de la capital que era a todas luces un retroceso en el avance de la modernización de los medios de locomoción colectiva, conviene señalar, tanto a la Municipalidad de Santiago como a la de Quinta Normal, deficiencias en el tránsito de la calle San Pablo, debido en parte a este ferrocarril oeste.

En primer lugar, ocupa a lo largo de 18 cuadras una sección de la calle de casi siete metros de ancho, de tierra suelta y con una solera que impide que vehículos crucen esa sección, produciendo de consiguiente tacos y molestias; en el verano una polvareda que todo lo ensucia y en invierno lodazales imposibles de transitar o cruzar. Si a esto agregamos las más de las veces que los susodichos tranvías se salen de los rieles, etc., constituyen un agudo problema para la calle San Pablo.

Aparte de esto, en el sector

FACSIMIL de la carta enviada por un lector sobre el F. C. Santiago-Oeste.

Cartas al Director

Consulta sobre la situación legal de un apellido

La lectora O. C., carnet 229054, nos envió una extensa carta planteando un caso que requiere un estudio jurídico. Se trata de la legalidad de un apellido inscrito equivocadamente en la libreta familiar y que ha tenido perjudiciales consecuencias para la lectora, al desconocerse la validez de tal inscripción.

Sugerimos a nuestra lectora enviar su consulta a un abogado.

Irresponsabilidad de un garaje

Mucho se ha dicho sobre la negligencia e irresponsabilidad de los garages, pero creo que la Estación de Servicio COPEC en Costanera con Vitacura es la mejor expresión de estas irregularidades.

Lo anterior lo digo por propia experiencia, ya que al tener la mala ocurrencia de llevar a desabollar un vehículo a dicho garage, se me entregó con fallas adicionales. Por ejemplo, el sistema eléctrico tenía desperfectos de importancia como los señalizador de vuelta, indicador de bencina y otros del tablero de control, amo, bajo el tablero, suelto, con manifiestos evidentes de que el vehículo fue usado por el personal del garage, el cual más "arregló" el cuentakilómetro para que no se advirtiera uso indebido. Todo lo anterior resulta tanto más grave cuanto que inmediatamente después del volcamiento del vehículo fue revisado por una importadora —es un vehículo nuevo y debía someterse a cambio de aceite y ajuste—, la que lo entregó en perfectas condiciones, sin abolladuras que motivaran la desdichada Intervención de la estación de servicio COPEC Costanera y Vitacura.

Expongo mi queja, señor director, a fin de señalar claramente, como única culpable la irresponsabilidad de un garage, ya que los desperfectos adicionales que sufrió el vehículo mientras estuvo en su poder, tendré que repararlos de mi propio peculio, como ocurre en todos estos casos. Gracias de atte. a Ud., Carmen Santiago.

CICUTA — POR LINO PALACIO

DICK TRACY — POR CHESTER GOULD

TARZAN — Por Edgard Rice Burroughs

TARRINO

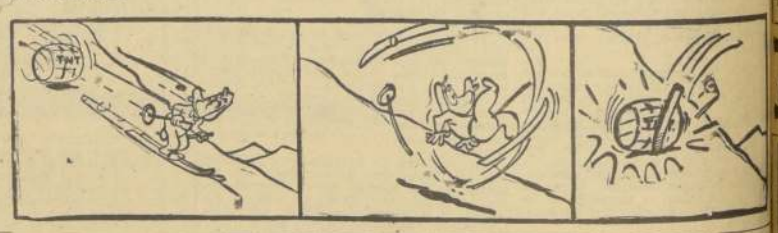

KID DINAMITA — POR SAM LEFF

RAMONA — POR JORGE PALAZ