

NUEVOS PAROS GENERALES EN ESPAÑA

SAN SEBASTIAN, (España), 23. (U. P.).— Centenares de trabajadores se declararon en huelga en esta ciudad por el alto costo de la vida, y al caer los paros se habían extendido a otras seis poblaciones del norte de España.

TIEMPO PARA SANTIAGO
Bueno. Probable nubosidad o neblina matinal.
EDICION DE 20 PAGINAS

Las autoridades han estado transmitiendo por radio, cada media hora llamamientos a los trabajadores para que regresen a sus labores hasta que el Gobierno pueda estudiar la situación.

Los obreros abandonaron sus labores en la compañía tabacalera de propiedad del Estado en San Sebastián. En Resola, aunque algunos trabajadores fueron a la huelga, otros continuaron atendiendo algunas maquinarias.

Hojas sueltas distribuidas en la zona afectada por la huelga revelan que los huelguistas piden un aumento de un 50 por ciento de sus salarios para poder hacer frente al creciente costo de la vida y también mayores facilidades para poder obtener los alimentos racionados al precio legal en el mercado.

Algunas esferas informaron que el número de los huelguistas se eleva a seis mil. El Gobierno hasta ahora no ha ofrecido dato oficial alguno.

En Bilbao los propietarios de las fábricas dijeron a los obreros que debían regresar a sus labores mañana por la mañana o de lo contrario serían despedidos. El despido representa, además, la pérdida de los subsidios familiares, la antigüedad y las pensiones.

En la zona de San Sebastián la fábrica de neumáticos Michelin y la fundición de acero de La Sarte, quedaron paralizadas por la huelga. También ocurrieron paros en Villa Franca, Reasain, Tolosa y Rentería.

LA NACION

LAS HUMANAS LANZAN COMUNISTAS A LA LUCHA CONTRA ATAQUE SUICIDA DE 700 MIL ROJOS EN COREA

MARTES 24 DE ABRIL DE 1951
SANTIAGO DE CHILE
PRECIO: \$ 3.-

Resuelta compra de 200 trolebuses

La adquisición de doscientos trolebuses, y no 417 como se había acordado, ha sido definitivamente resuelta por el Gobierno. Para esta operación se otorgó dos millones y medios de dólares, del Consulado de Comercio Exterior.

Don Gustavo Lira entregó su cargo

Ayer tarde, a las 16 horas, el Director General de Servicios Eléctricos y de Gas, don Gustavo Lira, entregó su cargo al Subdirector, don Nicolás Secull.

CONGRESO NACIONAL INICIA HOY NUEVO PERIODO EXTRAORDINARIO

Hoy comienza sus labores en un nuevo periodo extraordinario de sesiones el Congreso Nacional, que fue convocado por el Ejecutivo para ocuparse de importantes problemas nacionales.

MAS PETROLEO CHILENO PARA EL URUGUAY

Hoy llegará a Santiago, en avión, el señor Fernando Tochetti, Gerente General de la Asociación Nacional de Cemento, Alcoholes y Petróleo (ANCAP), del Uruguay, acompañado del Gerente Comercial de la misma organización, señor José Fosalba.

HOY COMENZARAN EL ESTUDIO DE VOLTAJE DE CIA. ELECTRICA

Hoy en la mañana se constituirá, en el Ministerio del Interior, la Comisión de los Ingenieros señores Guillermo Moore, Alfredo Lagarrigue y Reinaldo Harnecker, nombrada por el Gobierno para que investigue las variaciones en el voltaje que la Compañía Chilena de Electricidad entrega a sus consumidores.

INTERCAMBIO CON FILIPINAS

El diplomático filipino don Francisco Delgado, llegó ayer por vía aérea a Santiago, para estudiar las posibilidades de establecer relaciones comerciales con nuestro país.

ASUMIO SU CARGO D. ALBERTO NOVOA

El nuevo presidente del Consejo Nacional de Comercio Exterior, señor Alberto Novoa Prias, asumió ayer sus funciones. Hizo la entrega de esa presidencia el gerente general de la institución, señor Humberto García.

REBELDES EN COREA

Las fuerzas de una media docena de naciones, tuvieron que replegarse a casi todo lo largo del frente, ante el primer ataque rojo y durante horas del día, en que la lucha en general disminuyó.

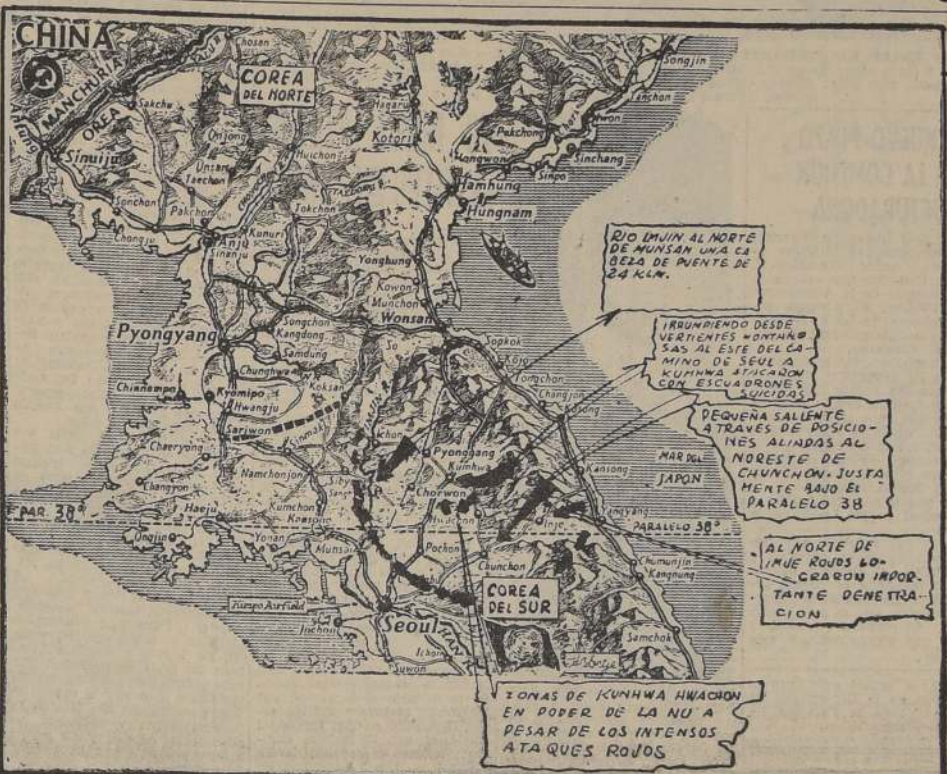

FIRMES LAS LINEAS ALIADAS: FUERTES BAJAS COMUNISTAS

TOKIO, martes 24. — (U. P.). — (Por Frank Tremaine). — Poderosas fuerzas comunistas chinas se lanzaron sobre las nuevas posiciones aliadas en el sector central del frente coreano, poco después del amanecer del lunes, continuando por segunda noche consecutiva su contraofensiva de primavera.

Las vanguardias del ejército comunista, que se calcula está formado por 700.000 hombres, atacaron a lo largo de un frente de 130 kilómetros de extensión, durante la noche del domingo, y utilizando su táctica de "ola humana", lograron penetrar en diversos lugares de las líneas de las Naciones Unidas. Durante el día lunes, los comunistas suspendieron en general sus ataques, para reanudarlos después en horas de la noche.

El primer ataque realizado por los comunistas durante la noche del lunes, ocurrió en el sector central al sudoeste de Hwachon. El correspondiente de la United Press, Gene Symonds, en un breve despacho informó que los comunistas están atacando intensamente en los campos de batalla, iluminados por poderosos reflectores y miles de luces de bengala. Los aliados decidieron contraatacar las zonas de operaciones, para frustrar las tácticas de infiltración roja.

Las fanáticas fuerzas comunistas sufrieron "enormes" bajas durante la noche del domingo, al iniciar su tan operada contraofensiva de primavera. Desapachos del frente dicen que los rojos se lanzaron materialmente sobre las bocas de cañones aliados, en un esfuerzo por "ahogar" a los soldados de las Naciones Unidas, en una gigantesca "ola humana".

Oficiales de las fuerzas aliadas en el sector occidental del frente, dijeron que la artillería aliada causó una verdadera "matanza" entre las fuerzas rojas, ya que éstas se lanzaron en columnas cerradas por los caminos, y senderos montañosos cubiertos por el fuego cruzado de las baterías aliadas. Durante los días de la madrugada del lunes, la artillería aliada lanzó un promedio de mil proyectiles por hora, sobre las tropas rojas. En horas de la mañana del lunes, los oficiales aliados dijeron que los ataques rojos en el extremo oriental del frente, habían sido "contenidos temporalmente".

Al comenzar su ofensiva, las fuerzas comunistas realizaron sus ataques más intensos contra las tropas aliadas que ocupaban posiciones en la zona montañosa al oeste de Hwachon y sudoeste de Kumsu, al sur de Chonwon y contra la línea del río Imjin, al norte del paralelo 38, en el sector occidental.

El correspondiente de la United Press, William Chapman, informó desde el extremo occidental del frente, que los comunistas virtualmente suspendieron sus ataques durante las horas del día lunes, pero agregó que se sabía que había por lo menos dos regimientos chinos, frente a las posiciones aliadas, en la zona de Kozangpo, cerca del paralelo, y que las guerrillas rojas estaban operando detrás de las líneas de las Naciones Unidas.

Los despachos recibidos del frente, sometidos a rigurosa censura, indicaban que la presión comunista disminuyó notablemente a todo lo largo del frente durante horas del día, y que se había interrumpido el contacto entre las tropas rojas y aliadas, crea que éstas aprovecharon para replegarse.



Rita se divorcia

NUEVA YORK 23. — (UP). — V. Crum, abogado de Rita Hayworth, dijo esta noche que ella está pensando en divorciarse del Príncipe Ali Khan.

"En verdad, no ha tomado una decisión aún", dijo Crum al preguntársele si proyectaba radicar la demanda de divorcio de la actriz cinematográfica.

Un portavoz de la empresa productora de películas "Columbia", dijo en Hollywood hoy que la actriz de 32 años, regresaría allí para reanudar su carrera en la pantalla.

PAÑOS DE TOME DEPOSITO

CASIMIRES PEINADOS

Inicia la temporada con la venta de su magnífica colección de

TELAS FINAS NACIONALES

PARA

TERNOS y ABRIGOS

PRECIOS DE FABRICA — Cuotas especiales para comerciantes y sastres

SANTO DOMINGO 1086

CASI ESQ. DE BANDERA

MAS PETROLEO CHILENO PARA EL URUGUAY

Hoy llegará a Santiago, en avión, el señor Fernando Tochetti, Gerente General de la Asociación Nacional de Cemento, Alcoholes y Petróleo (ANCAP), del Uruguay, acompañado del Gerente Comercial de la misma organización, señor José Fosalba.

El viaje a Chile del señor Tochetti obedece al deseo de ampliar el contrato de suministro de petróleo crudo que la ANCAP tiene con la Corporación de Fomento de la Producción. Ese contrato, que se concertó por un año y medio de duración, vence en estos días. La prestigiosa organización uruguaya desea ampliar el contrato y renovarlo por una mayor cantidad de petróleo.

Los barcos de la ANCAP han estado viniendo al puerto de Bahía Clarence, en Magallanes, a llevar cargamentos de petróleo de Manantiales, desde hace más de un año.

HOY COMENZARAN EL ESTUDIO DE VOLTAJE DE CIA. ELECTRICA

Hoy en la mañana se constituirá, en el Ministerio del Interior, la Comisión de los Ingenieros señores Guillermo Moore, Alfredo Lagarrigue y Reinaldo Harnecker, nombrada por el Gobierno para que investigue las variaciones en el voltaje que la Compañía Chilena de Electricidad entrega a sus consumidores.

La Contraloría, como se recordará, dijo en su informe sobre el alza de tarifas, que había recibido denuncias de que con la rebaja del voltaje la Compañía hacía cuantiosas utilidades ilegítimas.

Esta comisión dispondrá de un plazo de quince días para entregar su informe.

Glamour OFRECE

GABARDINAS IMPORTADAS

PAÑO SMOKING, LANAS

Altas Calidades

para trajes de 2 piezas.

A. ALESSANDRI 332

(EX-ESTADO)

SOLO 73 NUEVOS EE. PUBLICOS EN ULTIMOS 4 AÑOS

En 73 funcionarios ha aumentado el personal de las instituciones fiscales desde 1947 hasta la fecha, según el informe elaborado por la Comisión Estructuradora de la Administración Pública.

El personal civil y militar de esos organismos alcanza actualmente a 125.000 personas más o menos. En este cuadro no están incluidos los personales de las instituciones semifiscales y de Administración Autónoma.

Quick Stop!

Frena al instante

Líquido para Frenos

Quick Stop

LA MEJOR COCINA EN EL MAS DISTINGUIDO AMBIENTE

OSTRAS

Noches inolvidables al compás de BERNARDO LACASSIA y su conjunto

PROVIDENCIA 1590 FONO 46291

HOSTERIA PROVIDENCIA

REGADÍO EN LA ZONA DE QUILLON
El Director de Obras Públicas, don Ernesto de la Cruz, ha firmado un convenio con el Ingeniero de la zona de Quillon, don Juan de la Cruz, para regar los terrenos de la zona de Quillon.

NUEVO HORARIO EN EL DEPTO. DE LA VIVIENDA
Las oficinas del Departamento de la Vivienda, ubicadas en el primer pabellón del Mercado "Presidente Ríos", funcionan desde ayer en su horario de invierno, de 13.30 a 19.30 horas.
La atención al público será de 15 a 18 horas. El Director, capitán señor Gálvez Ahumada, dará audiencias diariamente dentro de estas horas.

Prorrogado convenio sanitario con EE. UU.

El Primer Mandatario firmó ayer el decreto que proroga el Convenio Sanitario suscrito entre Chile y Estados Unidos. De este modo, el Instituto Cooperativo Interamericano de Obras de Salubridad continuará actuando en Chile, y realizando interesantes y valiosas obras de bien público. El decreto respectivo pasó ayer mismo al Ministerio de Salubridad para su tramitación.

TRASLADAN A CATEDRAL JUZGADOS DE P. LOCAL

El miércoles serán trasladados a su nuevo local de Catedral 1702 los Juzgados de Policía Local, que durante 30 años han funcionado en San Pablo esquina de Almirante Barroso. También será cambiada la sección Recaudaciones. El viejo edificio será demolido, y en su lugar se levantará un moderno inmueble de tres pisos, donde quedarán definitivamente los Juzgados, ahora aumentados a cuatro, con la creación del tribunal

IMPORTACIONES CON DOLÁRES "VINEROS"

Hoy se dará a conocer la lista de mercaderías que se pueden importar con dólares provenientes de la exportación de licores.
Asimismo, se nos dijo en el Ministerio de Economía y Comercio que la lista primitivamente confeccionada había sufrido considerables modificaciones.

INAUGURARON UNA POBLACION DE 70 CASAS EN LA SERENA

El arquitecto jefe de la Fundación Viviendas de Emergencia don Alvaro Marmentini, recibió, a nombre de la institución, la población construida en la ciudad de La Serena por la firma Wedeles, Balmaceda Ltda.
Esta llevará el nombre de "Mercedes Marín del Solar" y se compone de setenta casas. Setenta y dos de ellas, son para

seis a siete personas, y ocho para ocho y nueve personas.
La población cuenta con un edificio destinado a jardín infantil y servicio asistencial, y terreno destinado a plazaola. El terreno tiene una superficie de 6.265 m², y las casas abarcan una superficie de 2.380 m². El costo de la población es de \$ 5.750.300.
Esta población albergará a setenta familias con un número de habitantes de alrededor de quinientas personas.

OSCAR PELUCHONEAU SE DIRIGIO A BRASIL
Se dirigió ayer a Brasil el Prefecto Jefe de Investigaciones, señor Oscar Peluchoneau Bustamante, quien estudiará los servicios policiales del país hermano. Mientras se encuentre ausente, será reemplazado por el Prefecto de Santiago, señor Carlos Herrera López, quien, a su vez, será subrogado por el Prefecto Judicial, señor Daniel Jordán.

Guerra en Corea!
Destitución de Mac Arthur! Tratado de Paz con Japón. Sintonice la BBC de Londres - la NBC de Nueva York - la Radio de Tokio... con el "SOUTH PACIFIC" (modelo PhilcoTropic 3005)! Su necesidad de estar "al día" quedará ampliamente satisfecha! Gracias a la eficiencia única, conferida tan sólo por la alta y famosa calidad de Philco, Ud. puede captar, con este maravilloso Receptor, los programas radiales de cualquier latitud, en forma más nítida y potente!

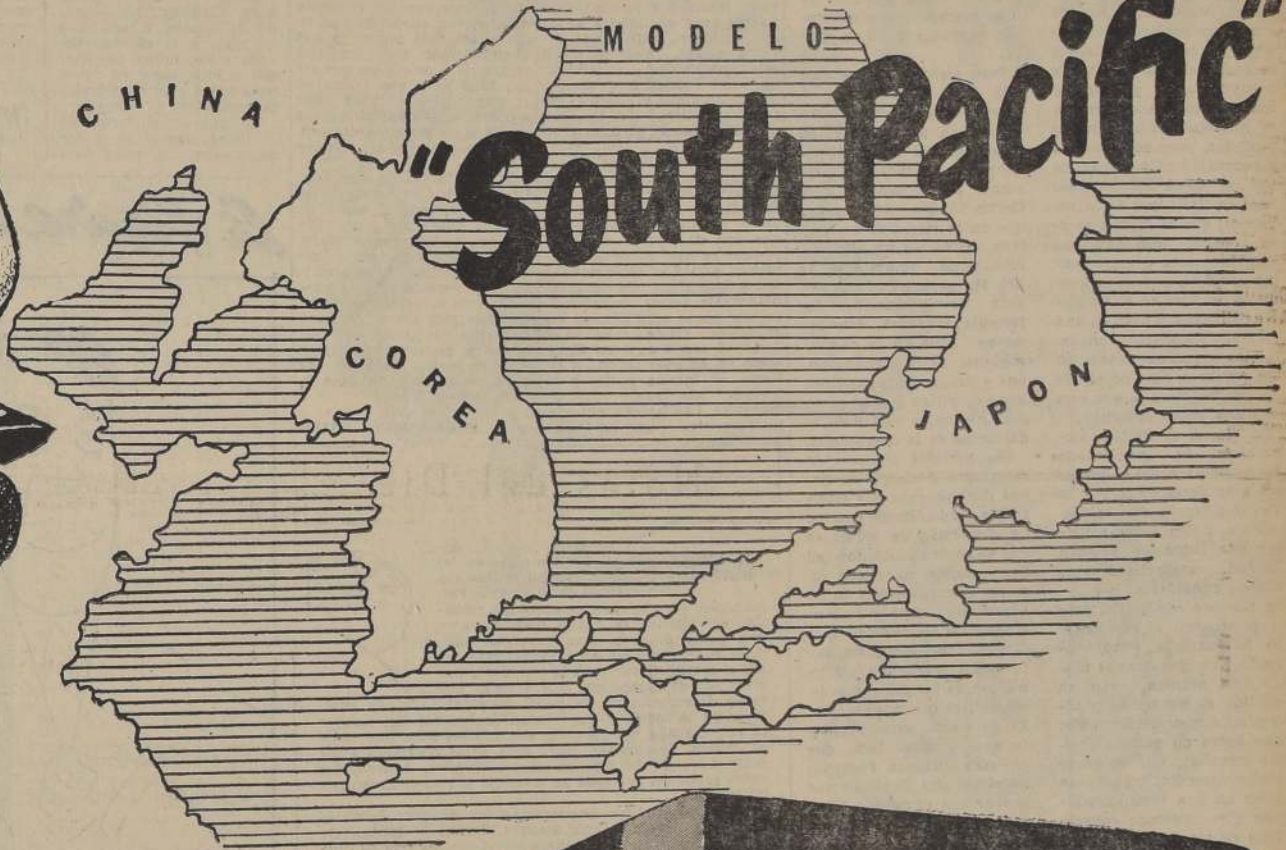

"SOUTH PACIFIC"

Corriente Universal.
3 Bandas de Sintonización de onda corta y larga.
5 tubos.
Control de Tono.
Gabinete Super dinámico.
GARANTIA TECNICA POR UN AÑO incluyendo tubos!

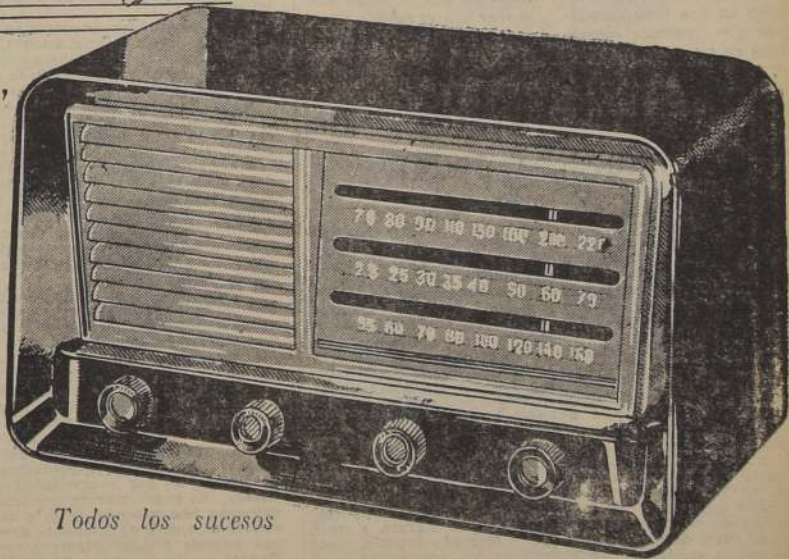

Todos los sucesos mundiales - de guerra y de paz - a través de su receptor Philco South Pacific.

El cambio libre significa precios más bajos!

PHILCO-CHILE S.A.

Famoso por su calidad en todo el mundo

DISTRIBUIDOR PHILCO

A la Ville de Nice, S. A.
A la Ville de Nice, S. A.
Almacenes Paris

Huérfanos esq. Ahumada
Moneda esq. Estadio
Alameda esq. San Antonio

Imaco Soc. Ltda.
José Vega e Hijos Ltda.
Philco Providencia, Enrique Correa F.
Piazza y Cia. Ltda.

Nueva York 65
Av. Vic. Mackenna 801
Providencia 4222/28
Maltas Cousiño 119

Philco San Diego, Enrique Davis S.
Philco Estación, Jacard y Pérez Ltda.
Mercería y Ferretería San Pedro

San Diego 667
Alameda 2474
Eyzaguirre 629, Sn. Bernardo

En Bolivia se encuentran

En efecto, el Partido Comunista ha proclamado oficialmente como candidatos a la Presidencia y a la Vicepresidencia de la República, a los señores Víctor Paz Estenssoro y Juan Lechín, respectivamente. Ambos candidatos no son de filiación comunista, pero sí pertenecen al Movimiento Nacionalista Revolucionario. El comunismo se alía, de esta manera, con un partido de convicciones ultranacionalistas. Extremos que antes no parecía posible conciliar, por excluírse mutuamente. Sin embargo, recíprocamente, ahora se unen en una fórmula política que pretende convertirse en eje de la vida civil.

Los partidos políticos de raigambre democrática deben darse cuenta que están frente a un enemigo común. La dispersión de opiniones que el régimen de libertad hace posible, no puede facilitar la consecución de los censurables propósitos antidemocráticos. Frente a la táctica nacomunista debe producirse una reafirmación de los principios democráticos que nos animan. Es necesario tener presente ante y sobre todo, que en esas alianzas absurdas no existe otra finalidad que acabar con el mundo libre. Es la clave para entenderlas.

El mayor problema económico de Gran Bretaña, a principios de 1950, consistía en equilibrar sus cuentas comerciales con el exterior, y a fines del mismo año no solamente lo había conseguido, por primera vez en muchos años, sino que se encontraba, además, con un importante superávit, debido principalmente al aumento constante en la exportación de mercancías.

El resultado neto de la política económica británica fué que al déficit de 38 millones de libras esterlinas, aproximadamente, de 1949, lo substituyó un superávit total de 200 a 250 millones en 1950. Este notable cambio permitió a Gran Bretaña prescindir de

Las aspiraciones de Gran Bretaña en cuanto a las exportaciones durante 1951, son altas. Siempre que las necesidades de la defensa lo permitan, se tratará de mantener un equilibrio de cuenta en el comercio con el exterior, pero la acumulación de materias primas esenciales podrá pagar con las reservas de oro y dólares. A

Triste. Pero, ¿es o no es

an Djavidah, ex reina que
riados. Con 74 años, y vi-
pto, solicitaba en Londres

...con qué vivir. En un ho-
...ofrecido el cargo de
...Va a zurcir sábanas y a
...tado el puesto. Ha pedido
...porque no tiene un peni-
...va a vivir al revés de lo
...vida una novela? — R

medida que las exigencias de la defensa vayan absorbiendo la producción de la ingeniería y la metalurgia a demanda máxima (según el consumo un quinto de la producción total de estas industrias), se espera compensar la pérdida en este campo, con aumentos en la exportación de artículos de consumo general, como cerámica, objetos de cuero, alcoholes y, sobre todo, tejidos y prendas de vestir. Si cuentan con las materias primas, Gran Bretaña tratará a pesar de la expansión del programa de defensa, de mantener las exportaciones.

Comentario a Cartas al Director en Radio Prati

Hoy en Radio Prati, CB 97, a las 12 horas el conocido periodista Ponson du Terrail da comienzo a la audición "Comentarios a las Cartas al Director" en colaboración con LA NACIÓN.

Esta audición que temará, como ya hemos dicho, las cartas de mayor interés tanto en el interés nacional como en el colectivo será radiada los martes y sábados a la hora indicada.

El nivel de 1950 y de aumentos si es posible.

Cartas al D.

La figura

Maximo Severo

EL ARTE Y
LOS LIBROS

ginas, cuidadosamente pre-
sentada, ilustrada con más
de 100 grabados y ocho ma-
pas fuera de texto.

*Una bella carpeta, con fieles reproducciones de los dibujos de Tamayo —y que puede verse en la Librería Lope de Vega—, ha sido editada recientemente en México. Se incluyen en este Cuaderno 42 láminas, reproduciendo magníficos dibujos de Tamayo, apuntes preparatorios de pinturas murales y algunas acuarelas.

*Atenas. Acaba de aparecer el N° 308 de la prestigiosa revista editada por la Universidad de Concepción. El sumario comprende una selecta antología de poemas y ensayos sobre diversos temas y problemas de interés literario y artístico.

destacados. Porque la materia que se enseña en la escuela es la que ha señalado el mundo, los defectos, nuestros vacíos, lo que, con la pureza de su intención, nos ha indicado nuevas rutas para lograr horizontes más amplios en nuestra producción artística. Con sabia intención nos ha cogido como profesores, que, desprendiéndonos un poco de la práctica pedagógica, vamos a ejercer para dar y recibir nuestra enseñanza, nuestro espíritu creador y ambicioso un poco de mundo que nos rodea.

No realistemos nuestros deseos de referirnos, en esta

Pues bien, señor, estos momentos tengo y el telegrama no se perdió. Cuando me los percanes, debo yo hacer la devolución que se pagó del suscrito, \$ 2.00 pero el encargo que haga es legal. Por mismo que hacer algo, recibir su valor tregar lo vendido. En nombre especial, Fuentecalba, Talca.

Foco de infección en una caf  de Calera

Se or Director: Me
libertad de dirigirme a
ra agradecer que haya
en esta interesante in-
reclamo del vecindario
calle de esta localidad
espect culo por tener
agradable que presen-
ra de la casa en que
el Secretario de la So-
dad. All  vac an todos
desperdicios y hasta
servidas, dando un mo-
soportable.

Cadáver de un perro infecta al vecindario

taron a la otra de enfrente, la que corresponde un sitio erizo. El perro ya hiede, como Lzaro, pero aún no llega un S

ador que le diga "Levántate y anda", aunque sea en dirección al farro de la basura. Como me he dejado atrás, me he ceso, pero, transcurrido obligo de esa esquina, me voy impabilizado para transportar el perro a mi casa y darle sepultura. Tampoco puedo hacer un homenaje a mi perro, porque sé muy bien lo que creo que lo más conveniente para todos sería que el Ilustre Municipio de la Comuna (La Cisterna) enviara a un funcionario a buscar a los perros basureros que tan bien hacen cuando desfilan por Fiestas Patrias, con la orden de recoger al difunto y enviarlo al lugar de su destino. Si no es así, qué pedir.

Alcaldesa, Naranjo, Fr 143, La Cisterna.

Especulación en el Mercado Municipal de San Bernardo

Señor Director: He leído con profundo agrado, en las páginas de su prestigioso diario, cómo aquí en San Bernardo se está combatiendo a los especuladores. Pero las autoridades no se ha-

mercado Municipal, señor Director. No hay ningún control de los precios ni de la calidad de los artículos que se exponen al público. Sin ir más lejos, cierto día mandé a un hijo mío a comprar medio kilo de grasa, y con profundo desagrado comprobé que no sólo le faltaba el peso, sino que estaba

RECITAL DE PIANO
TRANSMITE LA BBC

El recital de piano que la B. B. C. ofrecerá a sus auditores mañana a las 20.30 horas con una repetición el sábado 26 a las 18.30, lo tocarán a dos pianos las hermanas Joan y Valerie Trimble, principales exponentes de esta clase de música en Inglaterra.

El programa incluirá una co-
posición de "Funeral Marches"
claramente de carácter jocoso
compuestas por el finado Lor-
d Berners, y que tuvieron un gran
éxito en un concierto dedicado
enteramente a la música de este
compositor. La música de Lord
Berners llamó por primera vez
la atención del público hace
veinte años, con el estreno de
un ballet de índole satírico, ti-
tulado "The Triumph of Neptune",
y que se representó su-
cesivamente en Londres y en Pa-

Pues bien, señor, estos momentos tengo y el telegrama no se perdió. Cuando me los percanes, debo yo hacer la devolución que se pagó del suscrito, \$ 2.00 pero el encargo que haga es legal. Por mismo que hacer algo, recibir su valor tregar lo vendido. En nombre especial, Fuentecalba, Talca.

Foco de infección en una caf  de Calera

Se or Director: Me
libertad de dirigirme a
ra agradecer que haya
en esta interesante in-
reclamo del vecindario
calle de esta localidad
espect culo por tener
agradable que presen-
ra de la casa en que
el Secretario de la So-
dad. All  vac an todos
desperdicios y hasta
servidas, dando un mo-
soportable.

mente a la Sanidad
pasa el tiempo sin que
ninguna medida se
Ojalá que el señor Aza
tiene en sus manos
para resolver los proble
su comuna, se diera un
cita por allí, a fin de
imponga personalmente
pectáculo aludido. —

Desigualdad en el pago de la asignación del 11.0

Señor Director: La tarde del 21.42 p.m. que, en los tiempos del Estado administrativo tuvo una muy limitada, concretamente a aquellos trabajos que realizaban labores en horas extraordinarias, correr de los años se general a todos los servicios de la Administración Pública, tanto, algunos en los que son sólo una parte de su negocio: el 14.28 p.m.

Lo justo es darle la totalidad del presupuesto por razón alguna para esta desigualdad, (Por de recibir uno de los otros el 14.28 p.m.)

Nos parece a todas nos-
tivo dar a estas últimas
ferencia que les comen-

Además, este beneficio ga con el carácter de a nuestro juicio, ocu porado definitivamente sueldos, con el objeto de funcionarios pudiese también con esta parte remuneraciones para efectos legales. No mayor gasto de ninguna, desde que en la actualidad se otorga en especie.

Choferes de micros se toman a los colegiales

[illegible]

grogramente,
a a pelear a un ca
edad. En nombre de v
dres de familia, exp
Director, que se para
gida a esta curia a
consigue por lo me
nestación para este
—Carnet 24829.

Queja contra los
choferes de la ENT

Señor Director: Puntos
más energética protesta
tra de los choferes de
El día 11 del presente,
20 minutos después de las
horas, pasaron de cinco
trolebuses por Catedral
de San Martín, con
para diez pasajeros

vos choferes se negaron a la puerta delantera sin la menor consideración para los de 50 personas que se ven con mirada angustiada. Nada de ser movilizadas. De esos troles iba un coche que se mostró tan indolente como sus subalternos.

El grupo de personas que esperaba se componía de estudiantes y de alumnas de los dos, y de algunas personas que necesitaban hacer un viaje.

personal de la ENT
ción de sus obligaciones
podido movilizar el
en cada trole. Bas
Empresa dió a conocer
cular interna, que
personal para atender
mente al público; per
recer, debe existir
confidencial, con
de hacerse los lea
Ya grupos nume
abunden los alum
R. - casilla 3468.

GUEN ABUSOS EN PANADERIAS

Relámpago!



PARTE HOY A PUNTA ARENAS.— La señora Amanda Labarca, directora del Departamento de Estudios Generales de la Universidad de Chile, parte hoy por vía aérea a Punta Arenas. La señora Labarca va a organizar la Primera Escuela Universitaria de Invierno, que funcionará en julio próximo en esa ciudad. La acompaña el subdirector del Departamento, don Francisco Galdames. Tanto la señora Labarca como el señor Galdames, estarán de regreso en Santiago, el domingo.

\$ 9.000.000. — PARA OBRAS DE PUENTES

Por decreto firmado por el Ministro de Obras Públicas, señor Merino Segura, se han autorizado las siguientes inversiones para obras de puentes:

Puente Cachapoal, en Rancagua	\$ 1.500.000
Puente Tinguiricán, en San Fernando	500.000
Puente Claro, en Yumbel	1.000.000
Puentes Mininco y Renanco	500.000
Puente Tita	750.000
Puente Diguillín	1.500.000
Puente Larqui	500.000
Puente Maullín No 4	600.000
Puente Taboao	400.000
Otras obras de puente e imprevisos (fuera de la provincia de Santiago)	2.000.000

Un Hogar Feliz...



en el Barrio Residencial
PRESIDENTE ALESSANDRI

Sus inversiones tienen que tener ante todo
un sello de seguridad y porvenir.

Extraordinario PLAN DE VENTAS para el mes de abril de los lotes disponibles del

**BARRIO RESIDENCIAL
"PRESIDENTE ALESSANDRI"**

Ubicado en Gran Avenida 11950 entre los paraderos 34 y 36 frente a la Estación de Aviación, le ofrece a Ud. las siguientes excepcionales condiciones:

Cuotas iniciales pagadas a 90 días y 70 mensualidades sin intereses. Urbanización garantizada y en pleno trabajo, entregando con absoluta seguridad los servicios en ocho meses. VENTA DIRECTA POR SUS PROPIOS DUEÑOS. Escrituras públicas inmediatas; títulos garantizados.

Cierros panderetas, pozos sépticos, materiales y construcciones con facultades.

Esta brillante oportunidad de ser propietario en este barrio selecto y de obligado porvenir.

FIRMA SERIA, RESPONSABLE Y DE CONFIANZA AL SERVICIO DE SUS INTERESES.

**ORGANIZACION
COMERCIAL E INMOBILIARIA
L. A. CARRASCO & CIA. LTDA.**

Alcázar 142 oficina 211-2º piso- fono: 37740
AL PUBLICO HASTA LAS 19 HORAS Y EN EL TERRENO DIARIAMENTE, INCLUSO DOMINGOS Y FESTIVOS.

BURLAN PESO DEL NUEVO TIPO DE "PAN FAMILIAR"

Incalculables abusos en la venta del pan comprobó ayer LA NACION durante una inspección realizada por diferentes establecimientos, para apreciar la forma en que se estaba cumpliendo la venta del nuevo tipo de "pan familiar", que debe pesar 250 gramos. En la mayoría de los establecimientos se ha aprovechado este decreto para fabricar las unidades corrientes de tamaños diminutos. "No vendo marraquetas ni hallus por kilos, sólo el pan familiar lo expendo así", fue la respuesta que dió a nuestros reporteros uno de los propietarios de la Panadería "Del Pacífico", de San Diego 299, de propiedad de Odilio Castaño. Como esta negativa nos pareció extraña, invitamos a dos carabineros a percatarse del tamaño del pan que se estaba vendiendo: el cabo plaza 1546 y el carabinero plaza 1468, de la Sexta Comisaría, pesaron un kilo de marraquetas, para lo que necesitaban 16 unidades. Como en la panadería de Odilio Castaño estos panes sólo se venden por unidades, resulta que en cada kilo obtienen una ganancia ilícita de \$ 6,40.

El propietario de la panadería reaccionó violentamente al ver descubiertos su fraude. En un vibrante discurso, hecho en presencia de quince de sus clientes y olvidando totalmente la presencia de ambos carabineros, enrostró a LA NACION su "desagrado" por proceder de estar espionando a comerciantes de tanta honradez como él. Sus clientes no aplaudieron la allocución: Olga Ortega, domiciliada en Gálvez 348, reclamó "que cada día le venden el pan más chico, por un peso, y que si quiere una marraqueta blanda, debe pagar un peso veinte". Por su parte, Teresa Zufiga, domiciliada en Exequiel Fernández 1237, hizo ayer un ensayo en la panadería "Del Pacífico", compró "pan familiar". El medio kilo que le vendieron sólo pesaba 480 gramos; era un pan ennegrecido y de un aspecto que dejaba mucho que desear.

EL PAN CORTADO
En la panadería de San Diego 95, los abusos son practicados con la misma impunidad, y los que se atreven a protestar, reciben una sola respuesta: "Si quiere lo lleva, o si no lo deja". A Julieta Pérez, domiciliada en San Diego 223, la encontramos a la salida de la panadería. Había comprado dos panes familiares, por los cuales pagó 4 pesos 80. Pero a uno de ellos le habían cortado la tercera parte, porque "pesó en exceso". El pan familiar en cuestión, por sorpresa, había tenido el peso justo, por eso debieron amputarlo.

"Es chocoso que compro está saliendo más chico todos los días; si esto sigue igual, un día de éstos me venderán una gallina en vez de pan", nos dijo María Morán, domiciliada en Pedro Aguirre Cerdá 2993, a la salida de la misma panadería. También reclamó Gladys López de Rojo, San Diego 115, casa 8, a la cual "no le quisieron vender pan por kilos, y en cambio debió pagar \$ 120 por cada marraqueta".

EN VIAS DE ARREGLO CONFLICTO OBRERO EN CIA. DE ELECTRICIDAD

A las 10.30 horas de hoy, el Director General Subrogante de Servicios Eléctricos, don Nicolás Secul, celebrará una reunión con los dirigentes de los sindicatos industriales de obreros de la Compañía Chilena de Electricidad.

En esta reunión el señor Secul procurará llegar a un entendimiento definitivo con los obreros sobre el pliego de peticiones de mejoramiento económico que ellos tienen pendiente con la Compañía, sobre las bases ya acordadas en largas conversaciones sostenidas ante esa Dirección General. Sabemos que entre ambas partes ya hay un principio de acuerdo que alcanza al 90 por ciento de las peticiones de los trabajadores.

"Pan familiar" rechaza gremio de panificadores

La Federación Nacional de Panificadores de Chile, entregó ayer una declaración firmada por los señores Indro Godoy Bravo, Manuel Hormazabal y Baudilio Casanova, en la cual enjuicia y critica la fabricación de un nuevo tipo de pan denominado "familiar".

Dice: "La medida acordada por el Consejo del Instituto de Economía Agrícola constituye una burla y un engaño sin precedentes para la población consumidora. En efecto, la elaboración del pan denominado "familiar", en unidades de 250 gramos, no podrá ser consumido por los hogares asalariados, sin grave perjuicio para su salud y particularmente para los niños. La cocción de este pan se efectúa cuando los hornos están a elevada temperatura. Ello produce un pan sellado en la cámara y crudo en la maza. Aún hay industriales que para evitar que la deshidratación le produzca merma en su peso, hacen cocer este pan en las panderetas hornadas. En estas condiciones el público preferirá el pan en unidades inferiores a 250 gramos". Más adelante agrega: "En la actualidad significa que se le recortan a los industriales panaderías fabulosas utilidades, en circunstancias que la mayoría de ellos aún resisten el cumplimiento del pago de los salarios legales y demás condiciones de trabajo y derechos obreros".

Profesor uruguayo de Educación Física, llegó

Llegó a Santiago el profesor uruguayo señor Pedro Hegedus, invitado por el Instituto de Educación Física de la Universidad de Chile a dictar un curso de tres meses para alumnos de los últimos años, egresados y profesores, especialmente sobre gimnasia. Niels Buhk. El Instituto de Educación Física, ofrecerá hoy, a las 19 horas, un coctel en honor del señor Hegedus.

QUE LA FERRONAVE LLEVE ALIMENTOS AL NORTE, PIDIO S. E.

S. E. el Presidente de la República, llamó ayer a su despacho al Jefe del Servicio Marítimo de los Ferrocarriles del Estado, FERRONAVE, señor Orestes Prodden, y le pidió que diera el máximo de facilidades para el transporte de artículos alimenticios a las provincias del norte en los barcos de su servicio. El Excmo. señor Gabriel González, como hemos informado, está preocupado de resolver en definitiva el problema del abastecimiento regular de las provincias de Antofagasta y Tarapacá.

MANIFESTACION A DON ENRIQUE MARSHALL

El sábado 28 del mes en curso, a las 13 horas, se efectuará en el Hotel Crillon, el almuerzo que los amigos de don Enrique Marshall y señora Yolanda Biondi de Marshall, les ofrecerán con motivo de la jubilación, a que estos maestros se han acogido después de largos e importantes servicios a la Educación Pública. Las adhesiones se reciben en la Librería Nascimento, hasta el jueves 26.



AQUI EL KILO DE MARRAQUETAS CUESTA \$ 16.— Este es un rincón de la panadería "Del Pacífico", donde las marraquetas sólo las venden por unidades; éstas son tan pequeñas, que un cabo de la Sexta Comisaría, que las pesó, debió colocar 16 en la romana para hacer el kilo. El kilo de pan sólo debe costar \$ 9,60; por unidades tan diminutas le sacan casi un 70% más.

Defiéndase DEL FRIO

ADQUIRIENDO ARTICULOS DE ABRIGO A PRECIOS QUE SIGNIFICAN UNA POSITIVA ECONOMIA

FRAZADAS de pura lana, de gran abrigo, en colores rosa, celeste y vicuña, con ribete de seda en las cabeceras. Para 1 1/2 plaza \$ 650 y 1 plaza \$ **575**

FRAZADAS de lana grison, muy abrigadoras, tamaños 160x210 \$ 350; 140x200, \$ 290 y 120x200 \$ **210**

SOBRECAMAS de brin de colores de ambos lados, muy bien rellenas para 1 1/2 plaza, \$ 430 y 1 plaza \$ **300**

SOBRECAMAS de raso de seda de un lado y algodón del otro, en colores unidos, azulino, granate, verde, oro y palo rosa, para 1 1/2 plaza \$ **670**

FRAZADAS de pura lana merino, finísima calidad, en dos fases, color de un lado y blancas del otro, con ancho ribete de seda. Tamaño en 200x240, \$ 1.280; 180x220, \$ 950 y 160x210 \$ **850**

FRAZADAS de pura lana, en dos fases, rosa o celeste de un lado y blancas del otro, artículo de mucho abrigo, a los bajos precios de \$ 850 en el tamaño de 205x225 y en tamaño de 175x215, a \$ **780**

SOBRECAMAS de rica cretona floreada de un lado y lisas del otro, confeccionadas con doble costura y muy bien rellenas, para 1 1/2 plaza \$ 520 y 1 plaza \$ **430**

DESPACHAMOS RE-
EMBOLSOS A PRO-
VINCIAS EN EL DIA

LA CASA QUE VENDE MAS Y MAS BARATO EN CHILE

CASA GARCEIA

ALAMEDA esq. AVENIDA ESPAÑA. Reembolsos: Casilla 3224.

Compre con tranquilidad. Ubique cómodamente su auto frente a nuestra casa.

REVES NOTICIAS TODO EL PAIS

PHILIPPE, 23. — Fue inaugurada la Segunda Exposición de la ciudad. Este torneo ha sido organizado por el club de fútbol de la ciudad, que se realiza en esta ciudad. Este torneo ha sido organizado por el club de fútbol de la ciudad, que se realiza en esta ciudad. Este torneo ha sido organizado por el club de fútbol de la ciudad, que se realiza en esta ciudad.

MIGUEL, 23. — Se ha restablecido el terminal de los pasajeros de la estación de ferrocarril, que había sido cerrado por la construcción de una nueva estación. Este torneo ha sido organizado por el club de fútbol de la ciudad, que se realiza en esta ciudad.

CONSTITUCIÓN, 23. — Fue reconocida por el Ministerio de Fomento la Sociedad Cooperativa de Consumos Nuevos, que está compuesta por empleados fiscales, sembradores y empleados municipales. Este torneo ha sido organizado por el club de fútbol de la ciudad, que se realiza en esta ciudad.

LA LAMINA HIDRAULICA
CONSTRUCTOR:
... y economice dinero.
... a sus construcciones.
... resistente y durable.
... fabricado en
... para casas de emer-
... campanas de costa,
... galpones y gallineros.

LOS MUEBROS N.º 44
... 83464-93880

CENTRAL AGRICOLA
... constantemente:
... de un día.
... de un día.
... de un día.

CATEDRAL 1145

ANIVERSARIO DEL CLUB DE MACHALI

MACHALI, 23. — El club deportivo Machali eligió el siguiente directorio para el período 1951-1952: presidente, Rubén Camilo Camillo; vicepresidente, Fernando Valdés Ulloa; secretario de actas, Justino Soto Amaro; secretario de correspondencia, Sergio Díaz B.; tesorero, Ramón Pérez M.; y directores, Juan Rejo T., Mario Gómez R. y Luis Fuentesalba.

Este club con motivo de cumplir 22 años de existencia, ha elaborado el siguiente programa para celebrar su aniversario: Martes 24. Campeonato de fútbol.

Miércoles 25. 3 P. M., tarde deportiva escolar con juegos y diversiones infantiles; fútbol infantil.

Jueves 26. A. M., misa de homenaje póstumo a socios y amigos que fueran del C. D. Machali. Oración fúnebre por el Rvdo. Padre Luis Belmar.

Viernes 27. Campeonato de rayuela a realizarse en las canchales de "La Cabaña".

Sábado 28. 20 horas: Banquete íntimo de socios y amigos del C. D. Machali. A las 20 horas, proclamación oficial de la nueva directiva. Discursos y variedades musicales y artísticas.

Domingo 29. 11 A. M.: Circuito ciclista "Aniversario". Recorrido: partida frente a la Plaza de Armas, San Juan A. Prat, Cementerio, El Llano, Hacienda, Vuelta de la Muerte, Camino pavimentado, San Juan y meta, en la sede social de la institución organizadora. Esta prueba es para todo competidor del pueblo de Machali. Hay hermosos y variados premios a los vencedores.

2.30 P. M.: Tarde deportiva en el Estadio Municipal. Fútbol infantil; Circuito pedestre "Vuelta a Machali"; recorrido Estadio, San Juan el Cerrito, ascensión del mismo, pasando por Polígono de Tiro al blanco Media Luna, Canal, Puente, Miraflores A. Prat y San Juan y meta en el Estadio. Prueba para todo competidor de Machali.

4.30. Partido tradicional de fútbol entre solteros y casados. — El correspondiente.

LA ENDESA PROPORCIONARA NUEVO SERVICIO ELECTRICO A MELIPILLA

CENTRO DE PADRES Y APODERADOS DE LA ESCUELA 55 DE NUÑO

NUÑO, 23. — Recientemente se celebró la primera sesión del año del Centro de Padres y Apoderados de la Escuela Coaducacional N.º 55 de Nuño.

Los motivos de esta asamblea fueron dar a conocer el local de la Escuela a los nuevos padres y apoderados, que fuera construido hace cinco años, y dar cuenta de las adquisiciones hechas el año recién pasado con el dinero recaudado por el Centro de Padres y Apoderados y que se emplean en los diferentes servicios de la Escuela.

En igual forma se dio a conocer las instituciones que funcionan dentro del establecimiento, siendo dignas de mención la Cooperativa Escolar, la Orquesta Infantil Conjunto Coral, Equipo Decorador de la Escuela, Equipo de Ornato, etc.

Además cuenta esta institución con Servicio Médico, Dental, Visión Social y enfermería de la Municipalidad al servicio de las escuelas de la comuna.

Diariamente se reparten alrededor de sesenta raciones de leche y pan a los niños menores de cinco años, lo que ha permitido por falta de fondos, dar cuarenta y cinco años anteriores a estos mismos niños. Por este motivo se ha hecho un llamado al Centro de Padres para que estudie la forma de poder lograr dar al menor a un número extenso de alumnos indigentes.

La Escuela N.º 55 está dirigida por el señor Guillermo Morales Lora, quien se ha desvelado por el buen mantenimiento del plantel y atención del alumnado que asciende a más de 1.200 alumnos entre niños y niñas. El edificio cuenta con doce salas de clases, una biblioteca, un gimnasio, teatro, comedor, cocina, oficina, servicios higiénicos separados para niños y niñas y una sala de taller. Tiene en total 25 cursos, de los cuales dos son Kindergarten, un Curso Diferencial para niños retardados y 22 cursos comunes.

El personal docente y administrativo se compone de un total de 40 personas.

La escuela se levantó en un terreno apto para las necesidades imprescindibles de un plantel educacional, ya que posee una gran extensión de terreno con amplios patios, para los recreos, con huertos y jardines, además, por otra parte todas las salas de clases aireadas y aisladas con el máximo de higiene y comodidad que el educando necesita. — (SAEZ, correspondiente).

MUY AVANZADOS LOS TRABAJOS DE POSTACION

MELIPILLA, 23. — Activamente se siguen los trabajos de las nuevas instalaciones, para el suministro de la nueva energía eléctrica para el consumo de la población de Melipilla y de sus alrededores, trabajos que están siendo ejecutados por la ENDESA, actual firma propietaria de estos servicios, que se propone proporcionarlos al vecindario, en condiciones de asequibilidad y a corto plazo, lo que por ser una antigua aspiración local está siendo esperada con general expectación por los habitantes y vecinos de toda la zona.

En efecto, la postación definitiva de torres de gran resistencia para la transmisión de la fuerza eléctrica traída desde Sausal ha llegado ya frente a la Estación El Marco, es decir, a unos cinco kilómetros de Melipilla. Mientras tanto, en esta misma ciudad personal de la misma empresa está en la tarea de organizar y efectuar los trabajos de transformación y ampliación de la red de instalaciones urbanas, de manera que es posible que dentro de algunas semanas se podrá contar con la nueva energía de sistema alterno que se estima en todos los circuitos como un elemento indispensable aporte para propender al desarrollo y crecimiento industrial de esta región.

Por su parte, la comisión de técnicos que está encomendada de obtener el proporcional aporte de los propietarios, para el necesario financiamiento de esta importante obra común que es presidida por el prestigioso vecino don José Barros Hurtado, ha enviado recientemente una carta circular a las personas que aún no han entregado sus respectivas cuotas, conminándolas a cumplir con este compromiso a la mayor brevedad, a fin de ofrecer mayores facilidades para el buen logro de la referida iniciativa. — (RICARDO JEREZ ARMIJO, correspondiente).

PROBLEMA ESCOLAR EXISTE EN FUTRONO

FUTRONO, 23. — La desorganización escolar, en la comuna de Futrono, es grave. Las escuelas están funcionando con menos de su personal o, sencillamente, no funcionan.

La Escuela N.º 71 de Hombres; su director, señor Campana, fue trasladado a la Escuela N.º 24 de Valdivia. Aún no se le ha nombrado reemplazante y está solamente atendida por una señorita profesora. La Escuela N.º 43 de Mujeres por todo personal tiene a su directora. En año pasado tuvo un ayudante accidental, con el que no se ha contado en el presente período escolar. La Escuela N.º 108, de la Isla Huapi, no funciona.

Hace ya algunos meses que está comprado el sitio para edificar un grupo escolar. La construcción de este grupo es la solución integral del problema. Pero cuando se empezará su construcción? — (El correspondiente).

D. JUVENAL HERNANDEZ ESTUVO EN CAUQUENES

CAUQUENES, 23. — Llegó a esta ciudad el precandidato radical, señor Juvenal Hernández, recibiendo la entusiasta acogida de los círculos radicales de la localidad. En el Club Social el señor Hernández dio una interesante conferencia sobre "Defensa de los valores del espíritu".

Asimismo la Asamblea Radical, en un caluroso homenaje, después de escuchar su palabra y la de los señores Sergio Cepeda, diputado Desiderio Arenas. — (El correspondiente).

CABILDO ABIERTO HUBO EN MACHALI

MACHALI, 23. — Extraordinario relieves adquirió el Cabildo Abierto convocado por la Municipalidad, efectuado el domingo, para solicitar al Congreso Nacional el rechazo del proyecto presentado por los diputados Sebastián Santandreu y Humberto Váñez Velasco que grava con pesados tributos a la comuna de Machali para construir diversas obras en la ciudad de Rancagua.

El Alcalde señor Luis A. Guzmán Velasco dio a conocer las finalidades de la reunión, haciendo una corta exposición de las necesidades más urgentes de la comuna, agradeciendo al mismo tiempo, la asistencia del senador Durán. Bernales, de quien dijo que era el más fiel amigo de la ciudad presentándole también un memorial con diversas peticiones de bien público.

El senador Durán, expresó que los habitantes de la comuna de Machali debían contar, desde luego, con su más decidida cooperación para la realización de las obras más urgentes que los habitantes solicitan agregando que el proyecto que establece nuevos impuestos sería rechazado por el Senado.

La asamblea aprobó por unanimidad un voto rechazando los nuevos impuestos que se pretendían establecer en la comuna.

Después el Club Deportivo de Machali ofreció un cóctel a las autoridades locales, al senador Durán y al diputado Ernesto Torres Galdames. — (El correspondiente).

LA NACION. — Martes 24 de abril de 1951 — 7

SIMPATICA RECEPCION SOCIAL HUBO EN RENCA

RENCA, 23. — Con motivo de la celebración de su día onomástico, el señor Alfredo Freite González ofreció en su casa una comida a un grupo de sus relaciones sociales, a la cual asistieron las siguientes personas:

Señor Alfredo Freite González, y señora Parmentis Anabalón de Freite; señor Fidel Durán Cuevas y señora Rosa Durán de Durán; señor Elías Herrera Arismendi y señora Marta Quinteros de Herrera; señor Octavio Besseren Reyes, y señora Elisa Riffio de Besseren; señor José Cubillos Valenzuela, y señora Elena Vilches de Cubillos; señor Guillermo Freite González y señora Adriana Flores de Freite; Alfredo Ibáñez Vicencio y señora Julieta Ibáñez de Ibáñez; señora Ema González de Freite; señoras Isabel González Muñoz, María Angélica Herrera Quinteros, Raquel Campos Barriga, Hilda Freite González, Ema Freite Anabalón, Graciela Freite Anabalón, y señores Hernán Parra Correa, Rolando Freite Flores, Jorge Parga Ramírez y Ramón Freite Anabalón. — (IBÁÑEZ VICENCIO, correspondiente).

Ofreció la manifestación el señor José Morales Morales, quien se refirió elogiosamente a la brillante actuación que ha cabido al señor Solís Hidalgo en interés del progreso comunal, no sólo desde su cargo de presidente de la Asamblea Radical de Quinta Normal, sino también como miembro de diversas instituciones de bien público. Hizo finalmente el señor Solís Hidalgo para agradecer el testimonio de agradecimiento de que se le hacía objeto. — (IBÁÑEZ VICENCIO, correspondiente).

DIRECTIVA DE RAMA FEMENINA LIBERAL

SAN BERNARDO, 23. — Se eligió la directiva de la Rama Femenina del Partido Liberal, quedando integrada por las siguientes personas: Presidenta, Luz Peceira de Villalobos; vicepresidente, Laura Arana de Recabarren; secretaria, Ema Tapia de Poncette de León; prosecretaria, Irma Bonache; tesorera, Ofelia Silva de Chaves; profesora, Norma Peláez; directora de bienestar, María B. de Aldunate; directora de propaganda, Antonieta Malra; directora electoral, Rosario del Campo Ríos, y delegada ante el Consejo Agrupacional, Luz Perilla de Villalobos. — (CARIAGA, correspondiente).

MANIFESTACIÓN EN HONOR DE DON MÁXIMO SOLÍS H.

QUINTA NORMAL, 23. — En medio de gran cordialidad se realizó la manifestación consistente en una comida, que un grupo de amigos ofreció en homenaje del destacado vecino de la comuna, señor Máximo Solís Hidalgo. Asistieron a este acto, además del testado, las siguientes personas: Sres. Alejandro Ruiz Aguilera, Julio Carrasco Vázquez, Mario Peralta, Enrique Suchetti Maray, Dr. Alejandro Salas Soto, Raúl Delgado Muñoz, Elías Mardini Barrón, Jorge Bravo de Boos, Alfredo Ibáñez Vicencio, José Morales M., René Vergara Rodríguez, Ramiro Sepúlveda Aguilera, Domingo González Pérez, Alfonso Serra Lira, Raúl Salamanca Coneseros, Rogelio Muñoz Fajardo y Raúl García Muñoz.

Ofreció la manifestación el señor José Morales Morales, quien se refirió elogiosamente a la brillante actuación que ha cabido al señor Solís Hidalgo en interés del progreso comunal, no sólo desde su cargo de presidente de la Asamblea Radical de Quinta Normal, sino también como miembro de diversas instituciones de bien público. Hizo finalmente el señor Solís Hidalgo para agradecer el testimonio de agradecimiento de que se le hacía objeto. — (IBÁÑEZ VICENCIO, correspondiente).

RELOJERIA LA YANKEE
NOVEDADES en relojes y joyas — globos y transformaciones.
Trabajo garantido.
JOSE AIQUEL
MEIGGS 20

MAQUINAS DE COSER Y BORDAR "ALFA"
MODELOS DIFERENTES
Facilidades de pago
ARTURO FRIEDEMANN MONEDA 1019

...como aguacero en año seco!

lluvia de millones este Sábado!

Coteras que valen millones...



LOTERIA DE CONCEPCION
sortea más de
ONCE MILLONES DE PESOS

en una lluvia de billetes... ¡para que todos se mojen!

inscríbese para la lluvia del Sábado!

Imagínese que le toque un chaparrón de 5 millones!

Lotería de Concepción

Sortea el Sábado 28

Entero \$ 500 - Vigésimo \$ 25

Proyecto para el futuro

Forme un capital sin sentirlo comprando un sitio en

LOTEO EL MANZANAR

Ubicación Avda. Larraín

No es la primera población de un nuevo sector sino la última de uno totalmente terminado. Está rodeada de poblaciones urbanizadas y edificadas.

Sitios desde \$ 100.000.—

CUOTA INICIAL LO QUE U^d DISPONGA

Saldo: 36 cuotas mensuales.

Los sitios están todos plantados y los árboles frutales en plena producción.

AGUA POTABLE — ENERGIA ELECTRICA — CALLES DE CONCRETO — URBANIZACION

ATENCION PERMANENTE EN EL TERRENO

Automóviles a disposición de los interesados a las 11 A. M. y a las 4 P. M.

Movilización Micros Larraín.

CARLOS OSSANDON G.
Nueva York 25 Sección Parcelaciones

autorizada por Decreto N° 1954, de 14 de Septiembre de 1928.
modificada por Decretos N° 3386, de 9 de Septiembre de 1936,
y N° 599, de 23 de Enero de 1946.

COMPANIA CHILENA DE ELECTRICIDAD, LIMITADA

Balance General al 31 de Diciembre de 1950, correspondiente al Ejercicio Social entre el 1.º de Enero y el 31 de Diciembre de 1950.

Capital	Preferidas "A"	Preferidas "B"	Ordinarias
Autorizado	\$ 2.250.000.00	\$ 250.000.00	\$ 50.000.00
Suscrito	\$ 2.250.000.00	\$ 150.000.00	\$ 30.000.00
Pagado	\$ 2.250.000.00	\$ 150.000.00	\$ 30.000.00

ACTIVO

ACTIVO INMOVILIZADO		
Capital fijo (bienes raíces, maquinarias, instalaciones, etc.)	\$ 2.189.967.109.84	
Trabajos en Ejecución	58.038.376.63	\$ 2.248.025.686.22
ACTIVO REALIZABLE		
Materiales en Almacén y en Tránsito	\$ 71.066.682.47	
Inversiones Varias		
Acciones en el	\$ 553.511.90	
Pagares de la Tesorería US\$ 557.631.31 a \$ 10.37 entregados a South American Power Company en garantía de la Obligación Hipotecaria y Prendaria a Largo Plazo	\$ 10.601.318.47	11.154.830.37
Bonos Hipotecarios adquiridos en cartera al precio de adquisición:		
\$ 1.200.000	\$ 97.034.88	
Moneda Legal	263.572.65	380.607.53
Documentos y Obligaciones por Cobrar		190.688.10
Fisco y Municipalidades	\$ 32.849.303.31	
Empresa Nacional de Transportes Colectivos S. A.	\$ 9.909.092.54	
Fisco de Chile:		
Art. 5º del Contrato de 13 de Septiembre de 1945, Ley 8132 y Decreto Supremo del Ministerio del Interior N° 4566	\$ 29.694.062.15	
Reembolsar indemnizaciones Accidentes del Tránsito de la Administración Fiscal de Tranvías	\$ 1.447.590.00	31.141.652.15
Tesorería General de la República:		
Devoluciones pendientes de impuestos	\$ 8.176.226.27	
Particulares	\$ 44.148.805.56	
Avances a Empleados	\$ 1.347.715.49	123.572.795.32
Depósitos Varios (incluido inversiones depositadas en garantía — al precio de costo, \$ 97.993.261 y \$ 192.197.16 a \$ 86.80	\$ 803.445.70	
Fondos Administrativos	\$ 2.223.739.73	
Intereses por Cobrar	\$ 1.444.081.67	210.838.690.89
ACTIVO DISPONIBLE		
Caja en Bancos y en Efectivo:		
Moneda Legal	\$ 9.617.072.83	
US \$ 130.763.67	\$ 4.053.673.77	13.670.746.30
ACTIVO TRANSITORIO		
Adelantos para Ejercicios Futuros	\$ 744.441.13	
Partidas en Suspense	\$ 636.144.24	1.000.585.37
ACTIVO NOMINAL		
Gastos de Organización, Concesiones y otros Valores Intangibles		15.327.792.03
		\$ 2.488.863.700.61

PASIVO

PASIVO NO EXIGIBLE

Capital Suscrito:		
2.250.000 Acciones Preferidas, de \$ 1 cada una, totalmente pagadas, con derecho a dividendo no acumulativo de 5%-Clase A (Convertido al cambio de \$ 97.08 mil. por libra esterlina)	\$ 218.430.000.00	
1.000.000 Acciones Preferidas de \$ 100 — mil. cada una, totalmente pagadas con derecho a dividendo no acumulativo de 7%-Clase B	\$ 150.000.000.00	
6.000.000 Acciones Ordinarias de \$ 5 — mil. cada una, totalmente pagadas	\$ 30.000.000.00	\$ 398.430.000.00
Reserva Legal		\$ 12.389.590.81
Reserva para Retiros, Reemplazos y Extensiones		\$ 344.788.729.34
		\$ 785.607.320.15

PASIVO EXIGIBLE

Bonos Hipotecarios (Parte emitida de los \$ 5.000.000.00 Autorizados en Bonos del 8%)	\$ 4.800.000.00	
Menos: Bonos Amortizados	\$ 866.625.00	
	\$ 3.933.375.00	
A deducir: Bonos presentados para su conversión a obligación en mil. al Cambio de \$ 95 — por libra esterlina	\$ 562.650.00	
	\$ 3.370.725.00	
Convertidos al Cambio de \$ 97.08 mil. por libra esterlina	\$ 327.229.983.00	
Bonos Hipotecarios (Estampados) convertidos en obligación en moneda legal del 7% libre de Impuesto de Segunda Categoría	\$ 53.451.750.00	\$ 380.681.733.00
Bonos Hipotecarios (Estampados) Amortizados, por Pagar		19.000.00
Obligación Hipotecaria y Prendaria a Largo Plazo — South American Power Company	\$ 6.903.665.83	
Menos: Amortizaciones	\$ 217.638.11	
	\$ 6.686.027.72	
Convertida al Cambio de \$ 97.08 mil. por libra esterlina		649.079.835.86
Prestamos de South American Power Company:		
US \$ 12.013.994.19	\$ 372.432.579.89	
US \$ 182.501.15 11	\$ 22.872.950.07	
Moneda Legal	\$ 36.000.029.17	431.305.559.13
Intereses por Pagar:		
Sobre Bonos Hipotecarios:		
\$ 680.11.6	\$ 86.973.47	
Moneda Legal	\$ 145.991.98	232.965.45
Varios		85.618.29
Acreeedores en Cuenta Corriente:		
US \$ 202.876.01	\$ 6.289.156.31	
Moneda Legal	\$ 9.916.678.34	16.205.834.65
Depositos de Clientela en Garantía		42.588.806.61
		\$ 1.820.129.064.10

PASIVO TRANSITORIO

Intereses Acumulados:		
Sobre Bonos Hipotecarios:		
\$ 89.554.00	\$ 7.799.327.22	
Moneda Legal	\$ 1.236.124.16	\$ 9.035.451.38
Sobre Obligación Hipotecaria y Prendaria a Largo Plazo, \$ 153.984.14.2	\$ 13.365.872.68	22.401.324.06
Cuentas por Pagar:		
\$ 63.356.14.7	\$ 5.498.364.36	
US \$ 95.253.12	\$ 2.952.846.72	
Moneda Legal	\$ 79.455.657.07	87.907.668.15
Reservas Varias:		
Reserva para Indemnización a Obreros	\$ 18.557.045.92	
Varias	\$ 34.793.014.05	53.350.059.97
Participación del Estado en los Beneficios:		
Año 1945	\$ 2.975.864.92	
Año 1948	\$ 885.419.39	
Año 1949	\$ 5.001.042.97	8.862.327.28
Dividendos por Pagar		338.058.48
		\$ 172.989.897.11

UTILIDAD DEL EJERCICIO

		\$ 2.488.863.700.61
--	--	---------------------

CUENTAS DE ORDEN

Depósitos Boleas Hipotecas Pianas etc. en Garantía	\$ 8.862.770.02	
Depositos por Boleas dadas en Garantía	\$ 1.470.012.57	
Intereses Acumulados	\$ 105.448.86	
Valores del Dinero en Garantía	\$ 220.000.00	
Dudas Pagadas por pagar por protesta	\$ 345.627.39	
Aumento de Sueldos, Jornales, Asignación Familiar y Gratificaciones no reembolsados a la Compañía, con recargo de tarifas, Leyes N° 6248 y 8132	\$ 728.257.319.52	
Obligaciones de Terceros	\$ 5.268.587.05	
Intereses (incluido Impuesto a la Renta) sobre Obligación Hipotecaria y Prendaria a Largo Plazo, en suspenso:		
Hasta el año 1944, Saldo al 31 de Diciembre de 1950	\$ 1.020.545.75	
Menos: 25% de la Utilidad Neta de 1950 para pago de Vales sin Intereses	\$ 153.984.14.2	
	\$ 866.560.13.3	a \$ 86.80
Impuesto sobre Intereses (de Bonos Hipotecarios) incluidos en la Obligación Hipotecaria y Prendaria a Largo Plazo, C 192.197.16 a \$ 86.80	\$ 12.342.770.49	
Menos: Reserva proveniente de la devolución de impuesto pagado anteriormente sobre estos intereses	\$ 4.715.234.50	7.627.535.99
		\$ 825.416.358.30

CUENTAS DE ORDEN

Acreeedores por Depósitos, Boleas, Hipotecas, Pianas, etc., en Garantía	\$ 8.862.770.02	
Boleas etc. dadas en Garantía	\$ 1.470.012.57	
Intereses en Suspense	\$ 105.448.86	
Garantía del Directorio	\$ 220.000.00	
Dudas Pagadas por pagar por protesta	\$ 345.627.39	
Aumento de Sueldos, Jornales, Asignación Familiar y Gratificaciones no reembolsados en Suspense	\$ 728.257.319.52	
Descuentos con Firmas de Terceros	\$ 5.268.587.05	
Intereses no devengados sobre Obligación Hipotecaria y Prendaria a Largo Plazo:		
Vales sin Intereses emitidos hasta el año 1944	\$ 821.539.0.7	
Menos: 25% de la Utilidad Neta del año 1950, destinada al pago de Vales sin Intereses	\$ 123.957.13.10	
	\$ 697.581.6.9	a \$ 86.80
Impuesto a la Renta \$ 168.979.6.6 a \$ 86.80	\$ 60.550.062.02	
		14.667.405.58
Diferencia de Impuestos sobre Intereses (de Bonos Hipotecarios) capitalizados en la Obligación Hipotecaria y Prendaria a Largo Plazo pagadero en libras esterlinas en proporción y a medida de la amortización de esta última obligación		7.627.535.99
		\$ 825.416.358.30

CUENTA DE GANANCIAS Y PERDIDAS POR EL AÑO QUE TERMINA EL 31 DE DICIEMBRE DE 1950

DEBE

Gastos de Explotación	\$ 617.456.118.08	
Asignación y Viajes al Directorio	\$ 516.000.00	
Remuneraciones de funcionarios y honorarios de profesionales que forman parte del Directorio	\$ 3.235.855.44	
Diferencia en Cambio	\$ 1.931.681.77	
Provisión para Retiros, Reemplazos y Extensiones porcentajes sobre Entrada Neta según Estatutos	\$ 37.361.991.34	
Intereses sobre Bonos Hipotecarios y Varios	\$ 64.333.403.37	
Intereses sobre Obligación Hipotecaria y Prendaria a Largo Plazo:		
Año 1950	\$ 31.651.071.09	
A cuenta de Vales sin Intereses de años anteriores	\$ 13.365.872.68	45.016.943.77
Diferencia Gratificación Legal y Fondo Indemnización año 1949 Ley 9581	\$ 22.067.572.52	
Fondo Indemnización Obreros	\$ 11.000.000.00	
Provisión para Impuesto a la Renta 3.ª Categoría — 1949	\$ 4.033.000.00	
UTILIDAD DEL EJERCICIO		40.097.618.03
		\$ 847.052.384.52

HABER

Venta de Energía y Entradas Varias	\$ 623.375.442.81	
Entradas ajenas a Explotación	\$ 414.768.16	
Intereses Varios	\$ 9.862.580.97	
Diferencia en Cambio:		
En Amortización de la Obligación Hipotecaria y Prendaria a Largo Plazo	\$ 1.527.622.40	
Diferencia entre \$ 168 — y \$ 86.80 por \$ sobre la acumulación de Intereses de Bonos desde el 1.º de Septiembre hasta el 31 de Diciembre de 1949	\$ 1.366.694.97	
Diferencia entre \$ 168 — y \$ 86.80 por \$ sobre dividendos preferidos, Clase A, correspondientes a la utilidad de 1949	\$ 7.371.583.38	
	\$ 9.392.899.97	19.859.506.72

NOTAS: Los Bonos Hipotecarios están garantizados en cuanto a capital e intereses, con una primera hipoteca especial sobre ciertas partidas del capital fijo y una garantía flotante, también en primer término, sobre el resto de los bienes inmuebles y muebles de la Compañía, excluyendo aquellos dados en garantía de la Obligación Hipotecaria y Prendaria a Largo Plazo.

La Obligación Hipotecaria y Prendaria a Largo Plazo está garantizada, en cuanto a capital e intereses, con una primera hipoteca sobre las partidas del capital fijo de que se hizo cargo la Compañía de las empresas mencionadas en el convenio del 26 de Noviembre de 1935, suscrito por el señor Ministro de Hacienda y el señor C. E. Calder y sancionado por la Ley 5.825 del 10 de Marzo de 1936, y sobre los otros bienes especificados en el Balance a tal efecto, así como también con una segunda garantía sobre el resto de los bienes inmuebles y muebles de la Compañía. El tipo de interés de esta obligación es del 5% por año libre de todos impuestos chilenos, sujeto a las deducciones que se estipulan en el contrato de emisión, y en caso de pago solamente hasta la concurrencia de las utilidades obtenidas cada año por la Compañía desde el 1.º de Julio de 1936 en adelante, sin embargo, cuando las utilidades sean insuficientes para proveer al pago de intereses en total sobre esta obligación a la tasa del 5%, la Compañía emitirá vales sin interés en oración de la obligación de la Compañía de pagar en el futuro cualquiera deficiencia de tales intereses con cargo a las utilidades futuras, y que venzan de acuerdo con los estatutos, pero cubriendo cantidad de ellos que no estuviere pagada en el momento de la liquidación de la Compañía quedará inmediatamente vencida y será pagadera en la liquidación. El saldo al 31 de Diciembre de 1950 de los vales ya emitidos aparece en el rubro de Cuentas de Orden en el Balance General. La amortización de la Obligación Hipotecaria y Prendaria a Largo Plazo es al 1% anual, a contar desde el 1.º de Enero de 1948.

Las Acciones Preferidas Clase "A" Bonos Hipotecarios y Obligación Hipotecaria y Prendaria a Largo Plazo figuran en el Balance convertidas a \$ 97.08 mil. por libra esterlina, que representa el tipo oficial de cambio al 30 de Junio de 1936. La fecha fijada para dar efecto al convenio del 26 de Noviembre de 1935 arriba mencionado. El tipo de cambio al 31 de Diciembre de 1950, aplicable a la amortización de tales obligaciones, era de \$ 86.80 por libra esterlina.

Se han hecho en el Balance las reservas y acumulaciones que se han considerado necesarias para cubrir las contingencias por impuestos, contribuciones, accidentes y otras responsabilidades eventuales previsibles, en discusión o no liquidadas, para la suficiencia de dichas reservas y acumulaciones dependerá de la determinación final de las expresadas responsabilidades.

JERONIMO MENDEZ A.
Presidente.

N. A. LIBERATORE
Contralor.

J. J. CUSSEN
Vicepresidente.

GUSTAVO GONZALEZ E., Inspector de Cuentas.

Hemos revisado el Balance General de la Compañía Chilena de Electricidad, Ltda., al 31 de Diciembre de 1950, encontrándolo conforme con los libros.

FAUSTINO GAZTELU L., Inspector de Cuentas.

INFORME DE LOS REVISORES DE CONTABILIDAD A LOS ACCIONISTAS DE LA COMPANIA CHILENA DE ELECTRICIDAD, LIMITADA

Hemos practicado un examen del Balance General de la Compañía Chilena de Electricidad Limitada, al 31 de Diciembre de 1950, y del estado demostrativo de la Cuenta de Ganancias y Perdas, correspondiente al año terminado en esa fecha. Nuestro examen fue efectuado de acuerdo con las normas de auditoría de aceptación general y, por consiguiente, incluyó tales pruebas de los registros de contabilidad de la Compañía llevados en Santiago, y otros antecedentes justificativos, y tales otros procedimientos de auditoría que consideramos necesarios en las circunstancias.

Sueto a la suficiencia de la Reserva para Retiros, Reemplazos y Extensiones somos de opinión que el presente Balance General, leído conjuntamente con las notas al respecto y el correspondiente estado demostrativo de la cuenta de ganancias y pérdidas, expone en forma fidedigna la situación financiera de la Compañía Chilena de Electricidad, Limitada, en fecha 31 de Diciembre de 1950, y el resultado de sus operaciones durante el ejercicio, de acuerdo con normas aceptables de contabilidad mantenido constantemente por la Compañía.

Santiago 3 de Abril de 1951

DELOITTE, PENDER, HASKINS & SELLIS
Revisores de Contabilidad

Música, exposiciones y conferencias.

EXPOSICIONES
RAUL MALACHOWSKI — El pintor polaco Raul Malachowski, que se encuentra en la sala del Club de la Unión, en la calle de Valparaíso, recuerda de la guerra mundial y del campo de concentración de Mauthausen. La exposición de sus obras, que comprende un total de 15 cuadros, se abre a las 13 horas, y de 14 a 20 horas, en la Sala del Club de la Unión.

CONFERENCIAS
PROF. FERNANDO DURAN — Mañana a las 19 horas tendrá lugar la conferencia de la Parroquia San Agustín, la conferencia, del profesor Durán, dedicada a los jóvenes de la Acción Católica. El profesor Durán, que es profesor de la Universidad de Chile, es un hombre de teatro francés actual. Esta charla se efectuará en la sala de conferencias de la Universidad de Chile, iniciando una serie de conferencias de la Universidad de Chile, sobre "Vegetarianismo y Fisiología".

MUSICA
CONCIERTO SINFONICO — El viernes próximo tendrá lugar el concierto sinfónico de la Temporada. Actuará como director el profesor Durán. En este concierto sinfónico, figura la Obertura Tránsito, de Brahms; el Concierto para violín y orquesta, de Beethoven; el Concierto para piano, de Liszt; y el Concierto para piano, de Liszt.

ARTISTAS MEXICANOS — Para el jueves a las 19 horas se efectuará en la sala de conferencias de la Universidad de Chile, una exposición de pinturas de artistas mexicanos. La exposición, que se abre a las 19 horas, muestra una serie de pinturas de artistas mexicanos, que se abre a las 19 horas, en la sala de conferencias de la Universidad de Chile.

MANIFESTACION — El viernes próximo se efectuará una manifestación en la sala de conferencias de la Universidad de Chile, en la que se participará con un grupo de artistas mexicanos. La manifestación, que se abre a las 19 horas, muestra una serie de pinturas de artistas mexicanos, que se abre a las 19 horas, en la sala de conferencias de la Universidad de Chile.

MATERIDAD SEWELL
 AVENIDA MANUEL MONTT 1593
 Consultas en EE. UU. de Norte América
 Consultas de 15 a 20 horas

DURANTE
 Mes de Mayo
MERVILLES
 POR SOLO \$ 165.—
 OFRECEREMOS
 trajes de niños, con cuello de repuesto
 CASACAS DE SPORT
 Casa Herranz
 RAC-IVER 203

SASTRERIA PARA DAMAS
 WALTER WEINER
 DESDE \$ 1.200.—
 trajes, trajes, trajes y trajes
 Rosa Eguiguren 813
 Oficina 28
 Avenida por San Antonio 28

CUCHILLERIA
 VENTAS DE GRAN OPORTUNIDAD
 LOZA — PORCELANA — CRISTALERIA
 RICOS JUEGOS INGLESES — ALEMANES
 — SUECOS Y BELGAS.
 TODO EN LIQUIDACION TOTAL
 VENTAS DIRECTAS AL PUBLICO
 Atención permanente incluso sábados por la tarde.
 AGUSTINAS 925 — OFICINA 414

CONGRESO SUDAMERICANO DE QUIMICA
 SALIDA, 2 de mayo
 REGRESO, 15 de mayo
 Tenemos algunas plazas disponibles
EXPRESO VILLALONGA
 AGUSTINAS 1054 — SANTIAGO

EN HONOR DEL INTENDENTE DE SANTIAGO.
 Los amigos de don Jorge Rivera le ofrecerán en el Club de la Unión, el viernes próximo, a las 13 horas, un almuerzo con motivo de su reciente designación como Intendente de Santiago. Las adhesiones se reciben en la Caja del Club.

MATRIMONIOS CONCERTADOS. — Ha quedado concertado el matrimonio de la señora Ana Vidal Covarrubias con el señor José Hurtado Gana. Hizo la visita de estilo el señor Jorge Hurtado Concha.

HA QUEDADO CONCERTADO el matrimonio de la señora Marta Ruiz-Tagle Decombe con el señor Diego J. Benavente Aránguiz. Hicieron la visita de estilo la señora Graciela Aránguiz de Benavente y el señor Rafael Benavente Aránguiz. Bendijo las argollas Monseñor Eladio Vicuña Aránguiz.

CENA EN CASA DE AMERICA. — Mañana, a las 21.30 horas tendrá lugar en el Hotel Crillon la cena íntima de fraternidad iberoamericana del Comité Directivo de Casa de América, con motivo de conmemorarse el 5.º centenario de la Reina Isabel la Católica. Concurrirá como invitado de honor el Embajador de España, y señora de Doussinague.

COMIDA. — El jueves se realizará en el Hotel Carrera la comida que ofrecerá la Cámara de Comercio de Santiago, la Asociación Nacional de Importadores de Chile, conjuntamente con la Asociación de Exportadores de la Bolsa de Comercio, y demás instituciones afiliadas, en honor de don Hernán Elgueta, como un homenaje a la labor realizada y con motivo de su retiro de la presidencia de dicho Consejo. Las adhesiones para esta manifestación se reciben en las secretarías de las instituciones mencionadas.

MATRIMONIO. — Circulan las siguientes invitaciones: "Ester Bate de Camus participa a Ud. el matrimonio de su hija Ivonne con el señor Patricio Campos Neuhaus, y le invita a la ceremonia religiosa que se efectuará el jueves 3 de mayo, a las 17 horas, en la Iglesia de Nuestra Señora de Los Angeles (El Golf)". — Santiago, abril de 1951.

"Nicomedes Campos González y Laura Neuhaus de Campos participan a Ud. el matrimonio de su hijo Patricio con la señorita Ivonne Saint-Jean Bate, y le invita a la ceremonia religiosa que se efectuará el jueves 3 de mayo, a las 17 horas, en la Iglesia de Nuestra Señora de Los Angeles (El Golf)". — Santiago, abril de 1951.

HONRAS FUNEBRES. — Con motivo del fallecimiento de Su Excelencia el Mariscal Antonio Oscar de Fragoso Carmona, Presidente de la República portuguesa, se oficiará una ceremonia religiosa el jueves próximo, a las 10 horas, en la Iglesia de las Agustinas, Moneda 1054.

ENFERMOS. — En la Clínica Alemana, ha sido sometido a una intervención quirúrgica el escritor Benjamín Subercaseaux. Su estado es satisfactorio. — Delicada de salud, la señora Olga Pizarro de Astorguiza.

EL INSTITUTO CHILENO - BRITANICO
 se complace en anunciar que el distinguido crítico chileno **SR. RICARDO LATCHAM** dictará una conferencia sobre **"Lo que debemos a Inglaterra en literatura"** el jueves 26 de abril a las 6.45 P. M. en la Sala de Actos del Instituto. **ENTRADA LIBRE**
 La conferencia de la señorita Dorothy Hayes, que fué anunciada para esa fecha, será postergada hasta el 4 de mayo.

CODIGO DE AGUAS
 Próximamente aparecerá la **EDICION OFICIAL** del nuevo texto refundido del CODIGO DE AGUAS
 Se invita a los abogados, agricultores, Asociaciones de Canallistas y canalistas a reservar los ejemplares que necesiten.
EDITORIAL JURIDICA DE CHILE
 Santo Domingo 1362 — Casilla 4256 — Fono 74923
 — SANTIAGO —



Asistentes a la manifestación que un grupo de sus amistades ofreció en el "Waldorf" a la señorita Eugenia Be, con motivo de su próximo matrimonio.

EN LA EMBAJADA DEL BRASIL. — A la comida ofrecida por la señorita Louise-Almeida Barbosa Carneiro, hija de los Embajadores del Brasil, que tuvo lugar en la sede de la Embajada, asistieron las siguientes personas:

Mariano Fontecilla Concha y señora Isabel Lira de Fontecilla; Julio Valdés Hertzog y señora Berta Añez de Valdés Hertzog; Manuel Hertz y señora Luz Escudero de Hertz; Patricia Bowers, Gloria Yeaza, Bucel Berio, Christine Kripp, Carmen Vial Grez, Berta Escudero Quiroga, María Luisa Fernández Stuardo, Gloria Oyarzún González, Carmen Molina Ureta, Mónica Vial Altamirano, Elena Osma y Navarro, Teresa Infante Covarrubias, Marcela Vicuña Somarriva, Chita Lira, Carmen Ovalle, Laura Campos Neuhaus, María Amalia Ovalle Devoto, Helena Borges de Fonseca, Julio Escudero Guzmán, Pío Macchi de Celere, Rafael Pérez Henríquez, Enrique Javalquinto, Markmann, Guillermo Santa Cruz, Javier Errázuriz Letelier, Andrés Vial Grez, Juan Vial Grez, Oscar Ossa, Javier Sierra, Fernando Debessa, Alfonso Ovalle Devoto, Fernando García Oldini, Ramón Acosta, González, Sergio Campos Neuhaus, Luis Molina Ureta, Hernán Benavente, Jorge Guzmán y Jorge Hurtado.

NACIMIENTOS. — En la Clínica Santa María ha nacido una hija de don Hector Ureta Castro y de la señora Arabella Plaza Mesa de Ureta.

— En la misma Clínica, un hijo de don Victor Plaza Mesa y de la señora Eva Schuller de Plaza.

DOCTOR E. OYANEDEL F. REGRESO
 VARICES, ULCERAS Y ECZEMAS — FLEBITIS CRONICAS COMPLICADAS DE LAS PIERNAS — HEMORROIDES
 Sto. Domingo N.º 1029
 2.º PISO — TELEFONO 89463
 De 16 a 20 horas.

LAS CONDES VENDO SITIO
 \$ 100.000 contado, saldo seis meses, \$ 110 m2, 66 metros de frente por 29 de fondo, con dos esquinas, tratar mismo alto, su dueño:
LASTRA 210 LO BARNECHA

EN HONOR DEL SEÑOR KENNETH GRUBB. — En el local del Instituto Chileno-Británico se celebró ayer un almuerzo en honor del señor Kenneth Grubb, Secretario General del Consejo Hispánico. Asistieron las siguientes personas:

Bernardo Leighton, Ministro de Educación; Julio Arriagada, Subsecretario de Educación; Amanda Labarca; Francisco Walker Linares, presidente de la Comisión Chilena de Cooperación Intelectual; María Bianchi de Bianchi; Percy Cordner; señor Paterson, Primer Secretario de la Embajada británica; Jorge Jones, secretario del Instituto; María Tocornal de Claro; Derek Travers, representante del Consejo británico en Chile; y señora; Dorothy Hayes, asesora del representante del Consejo británico en Chile; Dermot Milman, Director del Instituto, y señora de Milman; Marjory

COMIDA EN EL "ORIENTE." — Mañana miércoles se llevará a efecto en el Dining Room "Oriente" una comida en honor del señor Juan Enrique Lira Vergara y señora Elvira Matte Valdés, con motivo de su próximo matrimonio. Las adhesiones se reciben en la caja de la Confitaría "Oriente".

COCTEL. — Con motivo de su próximo viaje a Europa, sus relaciones sociales y amigos de la prensa ofrecerán hoy, a las 17 horas, en la Cave del Hotel Carrera, un coctel a la señora María Teresa Buñe de Escobar, Directora de la revista "Margarita". Las inscripciones se reciben en la administración del hotel.

Hall, Mónica Milward, Catherine Ida Sargent, Thomas Sargent, L. Alejandro Avalos Z. y señora, y Patricio Bianchi Bianchi.

Extraordinaria fiesta en homenaje a los 2.000 años de Paris prepara el Hotel Carrera.

Una fiesta de especial relieve se realizará el viernes en la noche en la Boite del Hotel Carrera, y que tiene por objeto celebrar los 2.000 años de París. Esta fiesta ha sido auspiciada por el Excelentísimo Embajador de Francia, señor Hervé Grandin de L'Épervier, quien ha prestado su valiosa cooperación como asimismo el demás personal de la Embajada. Parte de la entrada que produce esta homenaje será entregado al señor Embajador a fin de que su producido se destine a las obras benéficas de la colonia francesa residente. Artistas de renombre como

EN LA BOITE DEL CARRERA. — Esta noche se efectuará en la Boite del Hotel Carrera, la despedida de solteros que un grupo de sus amigos ofrecen en honor de Adriana Vasquez y Jorge Mascaro.

DIPLOMATICOS EN EL CARRERA. — Con motivo de despedir a Hernán Larraín y señora Alicia Chaux de Larraín, quienes viajarán próximamente a Colombia, el Embajador de dicho país y señora de Estrada Monsalve, ofrecieron ayer noche una comida en la Boite del Hotel Carrera, a la que asistieron: el Ministro de Relaciones Exteriores, Horacio Walker Larraín y señora Teresa Concha de Walker; Eduardo Cruz Coke, y señora María Madrid de Cruz Coke; Fernando Orrego Vicuña, y señora Raquel Vicuña de Orrego; Enrique Cañas Flores, y señora Chita Madrid de Cañas; Hernán Larraín Cotapos, y señora; Humberto Videla, y señora; Mallarino de Videla; Pedro Lira, y señora; Enrique Lira, y señora Olga Vergara de Lira.

La magia de Michel

 PÍNTENSE LOS LABIOS, PERO NO LOS DIENTES
USE LAPIZ
Michel
 Pida los colores de moda. En todas las Farmacias y Perfumerías del país.

esta semana actúa por última vez en Chile

Georges ULMER

el humorista que hace reír cantando
 actúa Martes y Jueves en
 Radios La Cooperativa Vitalicia en sus
 dos últimas presentaciones radiales!

Georges Ulmer

el chansonnier más típicamente francés.

el artista con más sal de París.

el autor con más temperamento humano.

finaliza su brillante temporada, presentado por



hojas ESPAÑA

la nueva hoja espesor papel de filo universal!

España afeitó de una plumada... con mayor economía...

porque cuesta menos comprarla...

y dura mas en la maquina!

MARTES y JUEVES a las 10.05 de la noche, por última vez en

RADIOS La COOPERATIVA VITALICIA

LAGUNA DEL INCA GRAN HOTEL PORTILLO

Con ocasión del próximo fin de semana y aprovechando los días de feriado martes 1.º y jueves 3.º de mayo, HOCORSA ofrece excursiones a Portillo por 2, 3, 4 y 5 días, a gusto del pasajero.

Precio global POR PERSONA, que incluye alojamiento y las cuatro comidas diarias en el Hotel (incluso once), propinas legales e impuestos:

	2 días	3 días	4 días	5 días
En piezas de 4 camas	\$ 792.—	\$ 1.188.—	\$ 1.464.—	\$ 1.764.—
En piezas de 2 camas, con baño privado	\$ 960.—	\$ 1.440.—	\$ 1.824.—	\$ 2.208.—
En piezas de 1 cama, con baño privado	\$ 1.200.—	\$ 1.800.—	\$ 2.328.—	\$ 2.856.—

PARA ACCIONISTAS DE HOCORSA HAY UN DESCUENTO SOBRE ESTOS PRECIOS.
 El valor del boleto en tren desde Mapocho o Puerto a Portillo, en Primera Clase, ida y vuelta, es de \$ 220.—, incluyendo el viaje en abril, y \$ 295.— a partir del 1.º de mayo. Desde Los Andes a Portillo, ida y vuelta, en Primera Clase, el pasaje vale \$ 125.—, incluyendo el viaje en abril, y \$ 185.— desde el 1.º de mayo.

S. A. Hoteles de Cordillera ("HOCORSA") pone a disposición de los interesados sus cómodos Station Wagons para viajes a Portillo directamente, o hasta Los Andes, en combinación con el tren internacional o con autocarilínea desde Los Andes a Portillo.

INFORMACIONES Y RESERVAS:
S. A. HOTELES DE CORDILLERA ("HOCORSA")
 AGUSTINAS 972 — OFICINA 503 — FONO 60268

"Esclavitud en el mundo es sorprendente", dijo chileno Moisés Poblete

NACIONES UNIDAS. Nueva York, 23. (U. P.).— El señor Moisés Poblete Troncoso, de Chile, presidente de la Comisión Especial de la ONU, que investiga el problema de la esclavitud en el mundo, indicó que es sorprendente la magnitud de la esclavitud en el mundo, hoy en día.

La Comisión, formada por Poblete Troncoso, C. W. Greenidge, secretario de la Liga Internacional contra la Esclavitud; madame Jean Vialle, natural de África y miembro del Consejo de la República de Francia; y Bruno Lasker, sociólogo norteamericano, presentará un informe detallado, junto con recomendaciones al Secretario General de la ONU, Trygve Lie, antes del 27 de abril.

Poblete Troncoso dijo que su comisión había recibido informes de 57 Gobiernos, la mayoría de los cuales decían que "no existía la esclavitud" en su territorio. Sin embargo, Francia, Gran Bretaña y Bélgica admitieron que había "prácticas esclavistas" en algunas zonas de sus territorios coloniales, pese a los esfuerzos de las autoridades para acabar con ellas. Poblete Troncoso señaló que también se habían recibido numerosas comunicaciones de grupos privados, algunos de los cuales contradecían lo dicho por los Gobiernos.

De acuerdo con las investigaciones de la Comisión, la esclavitud en la forma clásica—esclavitud del ser humano como una propiedad que puede comprarse, utilizarse y venderse—"existe en todos los países al sur de Palestina, en la península de Arabia".

La Comisión también estudió otras instituciones similares a la esclavitud, aunque no consideradas como tal, conforme al tratado de 1926, y llegó a las siguientes conclusiones:

Primero.—Falsas adopciones

de niños, para utilizarlos virtualmente como esclavos, existen en China y Japón que en otras partes del mundo. También se registran casos en Bolivia, Hong Kong, Malaya, Indochina, Sarawak, Malasia, Ceylán y Chipre.

Segundo.—La compra de esposas existe en toda el África al sur del Sahara.

Tercero.—La servidumbre por deudas existe en Ecuador, Bolivia, Perú, Asia, colonias francesas y británicas, África Occidental y Congo Belga.

El informe dice que también existen otras clases de servidumbre en Ecuador, Bolivia, Perú, Etiopía y países de Asia.

CANDIDATURA DE MAC ARTHUR HAN LANZADO EN E. U.

WASHINGTON, 23.—(U. P.).— Los grupos que gestionan que el General Mac Arthur sea candidato presidencial en las próximas elecciones están siendo organizados en todo el país y los electores se negarán a abandonar esos empeños, aunque el General diga que "no".

Esa es al menos la opinión de Ervin Roseness, jefe del movimiento "Mac Arthur para Presidente" en esta ciudad. Sostuvo Roseness que a pesar que el General Douglas Mac Arthur ha declarado que no desea ser candidato político, sus partidarios creen que si se desarrolla un movimiento de grandes proporciones en su favor, "el General" tendrá que acceder a los deseos del pueblo.

Roseness trató infructuosamente que Mac Arthur fuera candidato presidencial en 1948.

Relámpago!..



JUEVES
26

AVISO

La Municipalidad de Puente Alto tiene conocimiento que se están vendiendo lotes de terrenos en diferentes sectores de la Comuna, cuyos planos no han sido aprobados definitivamente ni han dado cumplimiento a la Ley General de Construcciones y Urbanización. Advierte al público que no se hará responsable de las consecuencias que puedan ocurrir, con los siguientes lotes que fueron presentados a la Dirección de Obras Municipales, pero hasta el momento no han llenado los requisitos solicitados por ésta.

LOTE: Parcela 10 de calle María Elena, Fundo Los Quillayes, de los señores Hernán Lyon y Raúl Lopehandía.

Población 13 de Febrero, presentados por los señores Roberto Romero, José Sangunetti, Yolanda Orellana y Carlos Villablanca, del Fundo Los Quillayes, calle María Elena.

LOTE: El Peñoncillo, del paradero Las Rosas, de los señores Víctor Pinto I. y Luis Bustamante P.

LOTE: Fundo San Pedro, al lado del río Malpo, de los señores Fernando Curiantes J. y Ricardo Donoso.

LOTE: Prolongación de la calle Tocornal Grez, del señor Manuel Venegas Ortiz.

Población Esperanza, del señor René Sánchez R. T., este último que aún no ha terminado su urbanización, la que se encuentra en ejecución, faltando la luz eléctrica y el agua potable.

EL ALCALDE

PARA
Vidrios PLANOS

Sencillos, dobles, triples, cuadruples, lunas y espejos. Consulte precios a:

ENRIQUE STRICKER y Cia. Ltda.

SAN DIEGO 282 — CASILLA 2627 — TEL. 53836

Truman sigue estudiando caso de Mac Arthur

"Reexamen general" de la situación hizo con dirigentes demócratas

WASHINGTON, 23.—(U. P.).—(Por John L. Steele).— Truman y los dirigentes demócratas en el Congreso, estuvieron tratando de nuevo acerca de la destitución de Mac Arthur, en su entrevista semanal, en la Casa Blanca. El senador demócrata Ernest McFarland y el representante Sam Rayburn, dijeron, sin dar más detalles, que habían habido un "reexamen general" de la situación.

Al salir de la Casa Blanca con el Vicepresidente Alben Barkley y el líder demócrata en la Cámara, John McCormack, McFarland comentó: "No se puede hablar ahora en ninguna parte, sin hacerle caso a Mac Arthur".

En tanto, el senador republicano, James Duff, pidió que el Presidente y Mac Arthur "aclararan" los detalles del conflicto. Otros legisladores republicanos criticaron lo que dicen es una "insidiosa" campaña de "descredito" del Ejército contra Mac Arthur.

La Casa Blanca no comentó la noticia publicada el sábado por el "New York Times", de que el documento a disposición del "Times" y que actuó por "propia iniciativa" en la obtención de datos.

En Nueva York, su ayudante mayor general Whitney, informó que Mac Arthur no ha estado en contacto con los miembros del Congreso, desde su discurso pronunciado en Washington, y que el general todavía ignora por qué fue destituido.

Un portavoz de la Casa Blanca, empero, dijo que Truman agregó a su orden de destitución, una declaración pública explicando las razones. Esas declaraciones decían que Mac Arthur es "incapaz de brindar su completo apoyo a las políticas de Estados Unidos y las Naciones Unidas. El portavoz dijo que no se publicó la noticia de la destitución hasta no creerse que la orden estaba en poder de Mac Arthur, junto con la declaración pública de destitución.

Whitney informó que Mac Arthur, desde el departamento en el hotel Waldorf Astoria, "sigue la práctica cotidiana de mantenerse informado, en todo cuanto es posible, de los detalles de la campaña de Corea". No quiso hacer

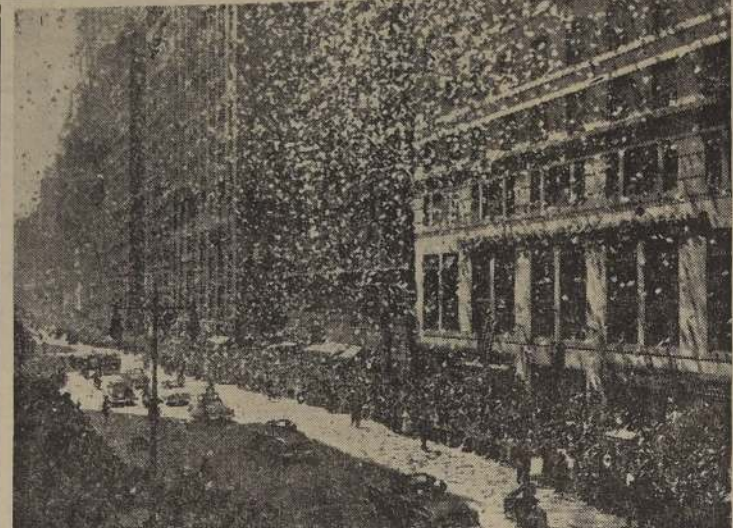

LA BIENVENIDA A MAC ARTHUR EN NUEVA YORK.— Frente al Metropolitan Opera House (Teatro de la Ópera), pasan los automóviles en que iban el general Douglas Mac Arthur y su comitiva, para recibir el saludo de bienvenida de siete millones y medio de neoyorquinos, que se volcaron en las calles y arrojaron papel picado desde los famosos rascacielos.— (FOTO ACME).

Frente totalitario crea en Bolivia el apoyo comunista a Paz Estensoro

LA PAZ, 23.—(U. P.).— Hasta el mediodía los dirigentes del Movimiento Nacionalista Revolucionario rehusaban pronunciarse sobre la resolución del Partido Comunista de apoyar las candidaturas de Víctor Paz Estensoro y del senador Juan Lechín, del MNR, para la Presidencia y Vicepresidencia, respectivamente.

Aparentemente esperan la palabra de su jefe Paz Estensoro, que actualmente se encuentra exiliado en Buenos Aires.

Círculos comunistas expresan que el apoyo comunista a la candidatura de Paz Estensoro y Lechín, no es un apoyo moral, pero que materialmente puede perjudicarlos, no sólo porque el comunismo es pequeño, sino por que provocará una reacción desfavorable en el clero y la clase media.

El Ministro de Gobierno, Saavedra Suárez, declaró a la prensa: "El gobierno del Movimiento Nacionalista Revolucionario con el comunismo, es un gobierno de derechas e izquierda que no tiene mayor importancia porque el comunismo está fuera de la ley y además son escasos los comunistas bolivianos. En una doctrina desatada, el comunismo es una fuerza democrática, las cuales se alían con el MNR y los sindicatos mineros, porque se trata de un perfecto elefante blanco. En Bolivia hay 70.000 mineros de los cuales sólo el diez por ciento tiene derecho a votar. Esa unión no tiene importancia para las fuerzas democráticas, las cuales

UN REGIO TEMPLOR SACUDIO A HAWAII.

HONOLULU, 23.—(U. P.).— Un fortísimo temblor, como no ha ocurrido otro igual desde 1870, estremeció a esta isla ayer, causando sólo leves daños materiales.

No ha habido víctimas personales. El fenómeno comenzó a las 2.53, hora local, y duró casi dos minutos.

Informes llegados de diversos puntos hacen saber que el temblor se sintió con mayor intensidad en la ciudad de Hilo, Hawaii, la que tiene 27.000 habitantes.

El movimiento de tierra causó quebras en los vidrios de las ventanas y golpes en las lámparas colgantes, como asimismo en los muebles.

En el Hospital de Hilo se produjeron quebras en los pasillos de la policia dijeron que también ocurrieron derrumbes de tierra en las afueras de esta misma ciudad. Añadido que ha "ido un milagro" que no hubiese víctimas personales.

DIRECCION GENERAL DE PAVIMENTACION CHILE PROPUUESTAS PUBLICAS COMUNA DE QUILLECO

Se solicitan propuestas públicas para la ejecución de los siguientes trabajos de pavimentación de aceras de concreto vibrado y obras complementarias en diversas calles de la Comuna de QUILLECO:

a) 1.900 m². de aceras de pastones de concreto.

b) 1.150 m². de soleras rectas de concreto vibrado con zarpa.

Las propuestas se abrirán en la Alcaldía Municipal de Quilleco, el 27 de abril de 1951, a las 16 y para optar a ellas se requiere estar inscrito en el Registro de Contratistas de esta Dirección General, PRIMERA, SEGUNDA o TERCERA CATEGORIAS.

Consultar bases y antecedentes en la Oficina de Partes de la Dirección General de Pavimentación, Moneda 723, Santiago, y en la Delegación Zonal de Pavimentación de Los Angeles.

CARLOS CONEJEROS SEGUEL
Director General

TOALLAS Chitecco

DURAN MAS

La Toalla popular de calidad

SUPRESION TREN EXPRESO CALERA-SERENA

Se avisa al público que, a contar desde el viernes 27 del actual inclusive será suprimida la circulación de tren expreso que sale de La Calera a La Serena a las 10.05 horas. Asimismo, desde el domingo 22 se suprimió el tren expreso que sale de La Serena, a las 7.00 horas.

FERROCARRILES DEL ESTADO

Contra el CANSANCIO MENTAL el tónico cerebral

Fitinol

a base de fósforo vegetal, fácilmente asimilable, calcio y magnesio: los 3 elementos vitales para el organismo.

Exija el legítimo FITINOL - GEKA, por ser tri activo

FOSFORO-CALCIO-MAGNESIO

VENDO HILLMAN

MODELO 1937

En perfecto estado, neumáticos nuevos, 16 kilómetros por litro. Precio único \$ 100.000 al contado

TORIBIO MEDINA 37
(Ex 12 de Febrero)

TALONARIOS DE CHEQUES EXTRAVIADOS

Habiendose extraviado los talonarios de cheques con los Nros 1485068 al 1485100, Cia. N.º 124 del Banco Español de Chile, 428511 al 428525, Cia. N.º 1010 del Banco de A. Edwards y Cia., y 469185 al 469200, serie A, del Banco de Crédito e Inversiones, quedan nulos y sin valor por haberse dado los avisos correspondientes a dichos Bancos.

"LA PREVISION"

COMPANIA CHILENA DE SEGUROS

Me es grato participar a los señores accionistas que el dividendo final N.º 58, de \$ 10.— por acción, libre de impuestos, será pagado a partir del 25 de abril en curso, en nuestras oficinas, Teatinos N.º 340, de esta ciudad.

El Registro de Transferencias permanecerá cerrado desde el 20 al 24 del actual, ambas fechas incluidas.

Daniel Barrios Varela
Gerente

AUTO MERCEDES BENZ

Modelo 230 — Año 1939

SE VENDE EN

García Reyes 81

BICICLETAS

IMPORTADAS, B. H.

Gran surtido de repuestos de todas marcas.

FACILIDADES DE PAGO

AFRIEDEMANN
MONEDA 1019

Carne argentina vuelve a comprar Gran Bretaña

BUENOS AIRES, 23 (UP).— Después de nueve meses de estar suspendidos los embarques de carne argentina a Gran Bretaña, los dos países han firmado un contrato, mediante el cual se reanudarán.

Gran Bretaña recibirá ahora un mínimo de 200 mil toneladas al año, pagando aproximadamente cincuenta por ciento más.

Siete semanas de negociaciones las más difíciles y secretas en la historia entre los dos países dieron por resultado la firma de un protocolo al tratado de comercio argentino de 1949, que hace de este documento más práctico y fácil de cumplirse.

Argentina logró que se aceptara la mayor parte de sus pautas de vista, pero por otra parte los británicos no tendrán la obligación de suministrar tanto petróleo, carbón y hojalata.

PERMANENTE EXITO DE LOS ROSOS PREMIOS DEL JABON BORAX



Señor Alfredo Villena, que sólo usa durante todos los días Jabón y Champú Boraxol en su baño, por su regularidad y su abundante y perfumada espuma, cobra un premio \$ 500.— en el Laboratorio Chile, sin otra condición que haber usado una "Cápsula de Vidrio" en un pan de Jabón Boraxol.

La FARMACIA GIRON, ubicada en Franklin No 1888, es la segunda vez a las farmacias que han vendido Jabón Boraxol premiado.

Chalecas de SEÑORAS

SAN ANTONIO 89

¡A precio de PROPAGANDA! SIN IVA y de pura lana peinada, desde ... \$ 200.—

También, GRAN SURTIDO EN TODA CLASE DE TENDIDOS para pulgas y chicos.

VENTA DIRECTA AL PÚBLICO. PRECIO DE FABRICA.

SAN ANTONIO 89

EMPRESA DE AGUA POTABLE DE SANTIAGO

PROPUESTAS PUBLICAS

MEDIOS DESECADOS DE CULTIVO PARA USO EN BACTERIOLOGIA

Solicítense propuestas públicas por caldo lactado, bilis, brillantes y Agar-Agar, desecados en polvo, para el Laboratorio de Bacteriología de esta Empresa.

Las propuestas se abrirán el 15 de mayo próximo a las 15.30 horas, en Avda. Bulnes 129, 5.º piso, oficina del Jefe del Departamento Comercial.

Bases y antecedentes en la Sección Adquisiciones.

LUIS VALENZUELA VARGAS
Ingeniero-Administrador

SE SOLICITAN PROPUESTAS CERRADAS

Por el suministro del siguiente material:

500 METROS CUBICOS RIPIO O CHANCADO.

220 METROS CUBICOS ARENA LAVADA PRIMERA CALIDAD.

50 METROS CUBICOS ARENA PARA ESTUCO MAIPO.

La apertura de propuestas se hará el sábado 28 de abril en curso.

Bases y antecedentes:

TENDERINI 127 — OFICINA N.º 4

SEMILLA DE PAPAS

Se solicitan propuestas públicas para la importación de hasta dos mil toneladas de papas "chila" europea, para semilla.

Bases y condiciones en la Gerencia del Instituto de Economía Agrícola.

No se admitirán propuestas que no estén enteramente dentro de las bases.

EL VICEPRESIDENTE EJECUTIVO DEL INSTITUTO DE ECONOMIA AGRICOLA

MANTILA, 23. — (UP). — Va en avión rumbo a Roma una estatua de la Virgen de Antipolo, para ser bendecida por el Papa Pío XII, después de lo cual se llevará a España, donde será colocada en la iglesia de la Virgen.

PARIS, 23. — (UP). — Personas informadas dijeron que el gobierno de negocios norteamericano Robert Vogel no será libre de salir probablemente por los húngaros, hasta que se libere a las condiciones impuestas por el Gobierno de Hungría.

PARIS, 23. — (UP). — El Departamento Legal del Cuartel General informó que otros siete criminales de guerra japoneses fueron puestos en libertad condicionalmente en la prisión de Tokio. Esta medida tendrá efecto a partir del tres de mayo.

SOBRE COSTOS DE FABRICACION DEL CALZADO Y LA IMPLANTACION DE CONTROLES ESTATALES

Santiago, 23 de abril de 1951.
Señor Director de LA NACION. — Presente.
De toda nuestra consideración.

En edición de esta fecha, el diario de su digno cargo se refiere al restablecimiento del control del precio del calzado por el Comisariato de Subsidios, materia que la cual prometió preocuparse S. E., en entrevista con la Juntech.

Nadie podría ni puede negarse a que el Gobierno adopte medidas en defensa del consumidor frente al encarecimiento de los artículos de primera necesidad, especialmente cuando estamos presenciando alzas desmedidas en diversos rubros, ante las autoridades, como declaró hace poco uno de los Secretarios de Estado, se sienten virtualmente impotentes, ya que aquellas emanan de peticiones de mejoramiento de salarios.

Sin embargo, no podemos dejar pasar un acápite de la referida información, que se afirma lo siguiente: "Los afectados por la resolución del Gobierno de restablecer el control de los precios, han comenzado a movilizarse en defensa de sus intereses, agregando que para ello están solicitando una audiencia con el Jefe del Estado, a fin de imponerle en detalle del problema que se crea al ser llevada a la práctica una nueva intervención estatal en el abastecimiento de cueros".

Estimamos que un diario de la difusión y el prestigio de LA NACION, no debe ser conducido a error a la vista de antecedentes inconfundibles, motivo por el cual nos permitimos, sin mayores comentarios, poner en su conocimiento los costos reales de la fabricación de calzado, que son los siguientes:

Valor de materiales y mano de obra en un par de zapatos Box-Calf, de primera:	
Box-Calf, de 2 1/2 pies, a \$ 33. — el pie	\$ 82.50
Suela tipo lingue, 1.550 kg., a \$ 98. — el kg.	132.30
Badana, 2 pies, a \$ 17. — el pie	34.00
Cerco, 1.10 metro, a \$ 15.20 el metro	16.72
Puntadura, elastica	9.00
Valor de materiales	\$ 274.52
Más 7 1/2% ley sobre materiales	20.58
Jornales	72.00
Materiales chicos	51.00
Gastos generales y utilidad legal 32%	\$ 418.10
	133.79
Venta al comerciante	\$ 551.89
Impuesto 7 1/2% fabricación	41.39
Total	\$ 593.28

Las cifras anotadas resultan elocuentes.

No es justo, pues, que se pongan mayores trabas, ni que se alienten monopolios que siempre resultan perjudiciales, odiosos y, lógicamente, discriminatorios.

El problema, en consecuencia, tiene otros aspectos fundamentales, y con el objeto de allegar soluciones adecuadas es que hemos solicitado una audiencia del Excmo. señor Presidente de la República.

Rogamos al señor Director se sirva dar publicidad a la presente aclaración necesaria para situar un problema de tanta importancia en su debido terreno.

Saluda atentamente al señor Director.

LA INDUSTRIA CURTIDORA Y DE CALZADO DE CHILE

JOAQUIN SABATE G., Presidente.
Asociación de Industriales de Calzado de Chile.

ENRIQUE LUEJE G., Presidente.
Asociación de Industriales de Curtidurías de Chile.

Obstruye Gromyko la sesión de París

Líneas aéreas poseerá la Alemania Occidental

BONN, 23. — (UP). — Hans Christoph Seebohm, Ministro de Transportes de la Alemania Occidental, informó que Alemania tendrá sus propias líneas de aviación comercial tan pronto como los aliados devuelvan a la República de Bonn la jurisdicción sobre los servicios aéreos.

DE "NEGLIGENCIA" EN CUESTION ANTARTICA ACUSAN A G. BREITANA

LONDRES, 23. — (UP). — El diputado conservador Fitzroy Maclean acusó al Gobierno británico de adoptar una "actitud negligente" al permitir que Argentina ocupara la isla Decepción en la Antártica.

Maclean se quejó que esta actitud venía a estimular a otras naciones para que establezcan "colonias" que dañan considerablemente el prestigio británico.

El Ministro del Interior Kenneth Younger, al dar respuesta a las afirmaciones de Maclean, negó que el Gobierno haya adoptado una actitud de descuido y expresó a la vez que ese asunto sería solucionado mediante negociaciones pacíficas.

Añadió también que "el mejor método de llegar a un arreglo era el de recurrir a la Corte Internacional de Justicia".

ARRESTADO POR ESPIA HIJO DE ALTO OFICIAL DE LA MARINA NORUEGA

OSLO, 23. — (UP). — El hijo de un importante oficial de la Marina de Guerra noruega, fué detenido bajo la acusación de espionaje en favor de una potencia extranjera.

Un vocero del Ministerio de Defensa rehusó confirmar o negar la noticia publicada por los diarios de Oslo.

Fuentes militares dijeron sin embargo, que tal noticia era efectiva, aunque se negaron a proporcionar mayores detalles.

El hijo del ex oficial naval, acusado de espionaje fué detenido el martes pasado y el Ministerio de Relaciones Exteriores se negó a precisar el país en cuyo favor trabajaba el detenido.

INCENDIO ARRASO ALDEAS EGIPCIAS

EL CAIRO, 23. — (UP). — Un incendio que arrasó con varios barrios de tres aldeas situadas en el delta del río Nilo, dejó ayer sin hogar a unas 2,000 personas, causó la muerte de una mujer y dejó heridas a muchas otras.

Los tres incendios tuvieron su origen en la inflamación de algunos techos mientras cocinaban algunas dueñas de casa.

El siniestro se vio favorecido por un fuerte viento que sopla a esa hora.

MANTIENE SU MEJORIA EX MARISCAL PETAIN

ILE D'YEU, Francia, 23. — (UP). — El ex Mariscal Henri Philippe Petain aparentemente está mejorando en viseras de su nonagésimo quinto cumpleaños.

Los miembros de su familia dicen que la bronconeumonía que contrae Petain el 1 de abril casi ha desaparecido por completo. Pero el que fuera durante la guerra Jefe del Gobierno pro nazi de Vichy, sigue en estado grave y los doctores continúan mostrándose "muy reservados".

Petain, que mañana cumplirá 95 años, recibió los últimos sacramentos de la Iglesia Católica hace dos días.

El boletín emitido esta mañana por sus médicos dice que el estado del viejo soldado continúa mejorando ligeramente.

Agreden que el paciente se alimente regularmente y que su temperatura era de algo menos de 38 grados centígrados.

El anciano militar, que otro día fue considerado como héroe nacional de Francia, ha sobrevivido a 125 gobiernos de su patria y durante su enfermedad ha recibido muchas cartas y regalos de todas partes del mundo con motivo de su cumpleaños. La corresponden-

DEDICO SESION DE AYER A CRITICAR GOBIERNO INGLES

PARIS, 23. (U. P.). — El delegado ruso Andrei Gromyko criticó la política interna británica, en la reunión de los delegados de los cuatro Cancilleres, y el delegado Ernest Davies le contestó inmediatamente que el problema de desconocimiento del procedimiento en una democracia.

Gromyko acusó al Partido Laborista de unirse a los conservadores en la formulación de la política exterior británica, y calificó a Winston Churchill de "trovador del Pacto del Atlántico Norte y de las bases norteamericanas". Sus frases formaron parte de la distributa en contra del Tratado del Atlántico y las bases norteamericanas en ultramar. Dijo que Churchill estaba completamente de acuerdo con éstas.

"Quizás como miembro de la oposición —dijo Gromyko—, las declaraciones de Churchill no son oficiales, pero el Partido Laborista encuentra un firme apoyo de los "torres" para su política exterior. Las declaraciones de Churchill fueron las de un agresor que está esgrimiendo un arma atómica".

Davies dijo: "No puedo tomar sobre mis hombros el peso de Mr. Churchill, pero no estoy de acuerdo con la interpretación del señor Gromyko. Debo recordarle que en la Cámara de los Comunes no hay comunistas, y que todos nos mantenemos firmes en la cuestión de la defensa de Gran Bretaña. Es posible que usted no comprenda lo que sucede a una democracia".

Aparte de estas frases, la sesión fué monótona y no se adelantó nada en la formulación del programa de la conferencia de Cancilleres.

Y los regalos han sido enviados a Madame Petain, que ha vivido en una pequeña habitación en esta isla desde que su marido vino aquí como detenido.

Bevan ayudó al Gobier no británico en votación contra conservadores

LONDRES, 23. (U. P.). — Aneurin Bevan apoyó al Gobierno esta noche en la primera prueba a que se ha visto sometido el Gabinete laborista desde que él renunciara al Ministerio del Trabajo, y ayudó a derrotar la moción conservadora.

La moción conservadora para anular el aumento de las tarifas ferroviarias fué rechazada por 297 votos contra 293.

Bevan encabezó la "revuelta" dentro del Partido Laborista, contra el Primer Ministro Clement Attlee, pero esta noche el dirigente del ala izquierda del laborismo indicó claramente que no se propone provocar la caída del Gabinete y hacer posible que los conservadores de Winston Churchill tengan la oportunidad de conquistar el poder.

Aparentemente, Bevan se propone seguir la misma política que siguió el conservador Anthony Eden, en 1938, cuando abandonó el Gobierno de Neville Chamberlain, por no estar de acuerdo con la política respecto a la Italia de Mussolini.

Eden en aquella ocasión continuó votando a favor de los conservadores en casi todas las cuestiones de importancia.

Además de Bevan, el Ministro de Comercio Harold Wilson, también abandonó el Gabinete, y se dijo que John Freeman, secretario parlamentario del Ministerio de Abastecimientos, había hecho lo mismo.

Los observadores señalaron que la mayoría fué de sólo cuatro votos y que ésta podría haber reducido a un solo voto, si Bevan, Wilson y Freeman hubieran decidido votar contra el Gobierno.

Esfuerzos políticos autorizados anunciaron esta noche que Attlee ya había seleccionado a los que reemplazarán a Bevan y Wilson. Según esos informantes, Alfred Robens, quien es actualmente secretario parlamentario del Ministerio de Energía y Combustibles, ocupará el Ministerio del Trabajo, y el Secretario de Justicia, Sir Hartley Shawcross, pasará a ocupar el Ministerio de Comercio.

RUPTURA SOCIALISTA-COMUNISTA EN ITALIA

ROMA, 23. — (UP). — Los comunistas y el ala izquierda socialista parecen querer quebrar su alianza de cinco años, debido a las pugnas internas.

Esfuerzos parlamentarios dicen que el líder socialista Pietro Nenni y el jefe comunista Felice Togliatti, tuvieron una acalorada discusión después que el Gobierno derrotó fácilmente la proposición de un voto de censura que presentó Togliatti.

Dicen que Nenni acusó a Togliatti de haber puesto en ridículo a las izquierdas por no haber seguido su consejo. La pugna tiene significación mayor, debido a que muchos afiliados al ala izquierda socialista están reacios a unirse a los comunistas en las elecciones parciales de mayo y junio. En las elecciones generales de 1948 se unieron y los comunistas lograron casi todos los puestos ganados por el grupo.

En 1946, el socialista era el tercer partido italiano en importancia. A fines de ese año Nenni insistió en la alianza política con los comunistas. El partido se dividió y desde entonces el ala izquierda socialista ha sido una especie de cola del comunista. Las elecciones de 1948 privaron a Nenni de toda su fuerza parlamentaria, y el ala izquierda, y a partir de esa fecha no pasa de ser un grupo secundario.

La decisión reciente de dos diputados comunistas de romper con el partido por su disconformidad con el acatamiento a las órdenes de Moscú, ha te-

Renuncia de Aneurin Bevan comenta prensa londinense

LONDRES, 23. — (UP). — Los directores de periódicos pronosticaron que se celebrarían pronto elecciones generales para seleccionar un nuevo Gobierno como resultado de la renuncia del Ministro del Trabajo, Aneurin Bevan.

"No hay duda alguna", dijeron, que es una verdadera crisis para el laborismo. Quizás llegue a ser una crisis para el país. La batalla ha comenzado. Está en juego el futuro del partido. Las elecciones generales se han acercado grandemente como resultado de la retirada de Bevan".

El Daily Herald, órgano del Partido Laborista, dijo: "Sentimos su partida", pero añadió que "el ataque de Bevan al presupuesto no tiene justificación alguna. La base del presupuesto es el rearme y el rearme por las naciones occidentales es esencial y urgente si queremos vivir en paz".

El Daily Telegraph, dice: "Bevan abandona el barco que se hunde", y el Daily Express: "La respuesta de Attlee a la interrogante sólo puede ser una. Tratar de celebrar elecciones generales inmediatamente. Si esto sucede Bevan quizás viva para que se le bendiga. No por los socialistas, sino por todos los que no son socialistas, quienes seguramente reconocerán en sus plegarias que Bevan logró lo que en la última sesión del Parlamento no pudo ni siquiera la oratoria de Churchill, derrotar al Gobierno".

nido hondo efecto en el partido de Nenni.

Se prolonga LA TEMPORADA DEL CARNAVAL EN EL HIELO

El sensacional espectáculo que ha conmovido al público de Santiago, prolonga sus actuaciones por 5 DIAS, de este extraordinario Show musical, alegre, dinámico y espectacular, que no volverá a prorrogarse!

No se quede sin verlo! EL CARNAVAL EN EL HIELO, obtiene aplausos sus contratos con Lima, para quedarse hasta el sábado 28 en Santiago.

¡Es un esfuerzo hecho en SU provecho!

JUEVES-SABADOS y DOMINGOS, dos funciones 7 y 9:30

Los otros días, solamente a las 7 de la tarde!

Entradas en venta en Casa OLIMPICA

ESTADIO NACIONAL

ESPECTACULOS VICTOR STURDUP

RESUELTO EL ETERNO PROBLEMA DE LAS BOLSAS DE GOMA

Todas son buenas. ¡Pero ninguna le ofrece garantía en su tapa! Solamente FANAGOM produce las

BOLSAS de CAUCHO PURO con TAPA de SEGURIDAD



100%
Eficiente,
garantidas
por la fábrica

EN VENTA EN LAS PRINCIPALES FARMACIAS DEL PAIS
Exija FANAGOM con tapa de seguridad.



MEJOR CALIDAD
SEGURIDAD ABSOLUTA
PRECIO MAS BAJO

La bolsa de goma "FANAGOM" resuelve en definitiva el problema de las filtraciones.

SU TAPA DE SEGURIDAD
Privilegio industrial para todo Chile (N.º 309)
reúne las 3 cualidades de los Art. de calidad:
Eficiencia - Duración - Elegancia

Exclusividad para toda Chile de la
FABRICA NACIONAL DE GOMA
"FANAGOM" M.R.
AKEL & CIA. LTDA.
FABRICA: JUAN SABAJ 45 (LOS GUINDOS)

OLAS HUMANAS...

(DE LA PRIMERA PAGINA)

El buen estado del tiempo permitió a las escuadrillas de la Quinta Fuerza Aérea intensificar sus operaciones a todo lo largo del frente, atacando incansablemente a las concentraciones de las fuerzas comunistas. El anuncio oficial del mando de la Quinta Fuerza Aérea, decía que hasta las 6 P. M. del lunes sus aviones habían realizado 771 salidas, dando muerte o hiriendo a 1.800 soldados rojos.

El coronel de la United Press, Robert Vermillion, informó desde la parte oriental del sector occidental, que las fuerzas de las Naciones Unidas que habían llegado hasta los cerros y medio kilómetro de Chonwon, a 27 kilómetros al norte del paralelo 38, cruzaron el río Hanan, y ocuparon posiciones al sur del mismo. Todas las unidades aliadas que operaban en esa zona, lograron

cruzar el río Hanan, sin grandes dificultades, excepto dos pequeños grupos que habían quedado aislados el domingo en la noche. Sin embargo, uno de esos grupos se abrió paso a través de las líneas comunistas, a punta de bayonetas y el otro fue rescatado por una columna de tanques norteamericanos.

POSICIONES MANTIENEN ALIADOS

El coronel de la United Press, Joe Quinn, informó desde la parte oriental del sector central, que las tropas aliadas en general habían logrado mantener sus posiciones en las zonas de Kumhwa-Hwachon, a pesar de los intensos ataques rojos. No obstante, Quinn manifestó que de acuerdo con los últimos informes, los rojos habían logrado realizar considerables avances en el flanco oriental aliado, en la zona al norte de Inje.

Quinn dijo que la artillería aliada destruyó varios botes car-

ASESORES MILITARES DE E. U. EN FORMOSA

TAIPEI, Formosa, 23. — (UP). — Las autoridades militares norteamericanas se apresuraron a instalar las oficinas en donde deberá funcionar la comisión militar asesora, que ayudará en el adiestramiento de las fuerzas del ejército nacionalista.

Llegó a esta capital el primer contingente de asesores militares estadounidenses, procedente de Tokio, en la tarde de ayer. A cargo de este grupo viene el capitán Roy Schucke. Con él llegaron varios otros oficiales y 14 hombres de tropa.

Los asesores militares norteamericanos, que trataban de cruzar de una margen a la otra del gran embalse.

El nuevo jefe del Octavo Ejército, teniente general James Van Fleet, advirtió el domingo por la noche, pocas horas antes de que los comunistas iniciaran su ofensiva, que los rojos habían logrado utilizar "nuevas fuerzas" en su lucha contra las tropas de las Naciones Unidas.

Van Fleet se refería aparentemente a la posibilidad de que los comunistas utilizarán alrededor de 100.000 prisioneros de guerra japoneses, que los rusos han estado adiestrando en Manchuria.

ASALTO COMUNISTA

TOKIO, martes 24. — (UP). — (Por Frank Tremaine). — Una división comunista china, apoyada por la caballería, irrumpió por una brecha en el centro de la línea aliada el lunes, haciendo frente a un inferno de fuego aéreo y de artillería para avanzar hacia el sur en dirección al paralelo 38.

El coronel de la United Press, Rutherford Poata, informó desde el Cuartel del Octavo Ejército que los rojos han lanzado 250.000 soldados en su ofensiva de primavera. Añadió que los rojos hicieron retroceder a las fuerzas aliadas hacia la cercanía del paralelo 38 en casi todos los puntos del frente de batalla de 152 kilómetros.

Los cómputos incompletos aún indican, sin embargo, que la ofensiva ha costado a los rojos en sus primeros dos días la cifra fenomenal de 18.000 a 20.000 bajas.

Las líneas aliadas estaban alertas en la noche del domingo, cuando los chinos iniciaron su largamente esperada ofensiva de la primavera, de 19 a 27 kilómetros al norte del paralelo 38. Los rojos iban abiertos, aparentemente, la más grande brecha en el centro de la línea aliada al sur de Kumhwa, donde los fanáticos comunistas se lanzaron como una ola humana al paso de la artillería aliada para aprovecharse del débil punto que habían en la línea.

Haciendo caso omiso de los cañones y aviones aliados, que mataron a miles de ellos, los rojos parecían haber sentido una cabeza de puente de 13 a 15 kilómetros de extensión.

ULTIMA HORA
TOKIO, martes 24. — (U. P.). — (Por Frank Tremaine). — Los comunistas chinos han avanzado de 39 a 32 kilómetros a través de las líneas aliadas en el centro de

RUSOS PREPARAN ASALTO DE CHINA SOBRE FORMOSA

TAIPEI, Formosa, 23. — (UP). — Esferas oficiales nacionalistas dijeron que el Gobierno de Pekín ha reforzado considerablemente las fuerzas comunistas a lo largo de la costa meridional de China.

Dichas esferas dijeron que un despacho recibido de Quemoy decía que recientemente llegaron a Swatow "decenas de oficiales rusos" para adiestrar a fuerzas de "desembarco" comunistas.

Corea, a costa de una terrible pérdida de vidas, y están amenazando la carretera de Chonchun a Seul, dentro del territorio de la Corea del Sur.

El coronel de la United Press, Rutherford Poata, informó desde el Cuartel del Octavo Ejército que miles de chinos se desfilaban por una amplia frente hacia la Corea del Sur, aprovechándose de la brecha que abrieron poco antes del amanecer del lunes, a pesar de la intensa cortina de fuego de los cañones y aviones aliados.

La ofensiva en grande escala de los chinos, había obligado a los aliados a retroceder hasta la vecindad del paralelo 38, a lo largo de todo el frente coreano de 152 kilómetros, pero es en la región alrededor de Chonchun, que la amenaza de los chinos parece ser más grave.

Los oficiales de alta jerarquía, continúan expresando sus dudas, sin embargo, en que podrá contenerse la ofensiva comunista.

Atacaría Manchuri a aviación de la N

Si los rojos atacan por aire las fuerzas terrestres aliadas

WASHINGTON, 23 (UP). — Observadores diplomáticos y militares dijeron hoy que si "la tercera fase" de que se habla en la guerra coreana comprende a las fuerzas terrestres de las Naciones Unidas, ello podría conducir al bombardeo de las bases en Manchuria por las Naciones Unidas.

Los últimos cálculos hechos aquí, son que los comunistas disponen de unos 300 a 1.000 aviones, en su mayoría rápidos, a reacción, con los cuales podrían emprender una guerra aérea a fondo contra las fuerzas de la ONU.

No ha habido, sin embargo, un anuncio cierto de que los rojos van a extender la guerra en esta forma, en vista especialmente de que el Comandante Supremo de la ONU tiene autorización para bombardear las bases aéreas de Manchuria si los contrarios desencadenan un ataque aéreo a fondo.

Se ha comunicado a las otras 13 naciones que tienen fuerzas en Corea que en caso de ataques aéreos de los comunistas en gran es-

cal, se les consultará sobre cualquier medida como un posible bombardeo de Manchuria.

Se ha comunicado a las otras 13 naciones que tienen fuerzas en Corea que en caso de ataques aéreos de los comunistas en gran es-

cal, se les consultará sobre cualquier medida como un posible bombardeo de Manchuria.

Se ha comunicado a las otras 13 naciones que tienen fuerzas en Corea que en caso de ataques aéreos de los comunistas en gran es-

cal, se les consultará sobre cualquier medida como un posible bombardeo de Manchuria.

Se ha comunicado a las otras 13 naciones que tienen fuerzas en Corea que en caso de ataques aéreos de los comunistas en gran es-

cal, se les consultará sobre cualquier medida como un posible bombardeo de Manchuria.

Se ha comunicado a las otras 13 naciones que tienen fuerzas en Corea que en caso de ataques aéreos de los comunistas en gran es-

cal, se les consultará sobre cualquier medida como un posible bombardeo de Manchuria.

Se ha comunicado a las otras 13 naciones que tienen fuerzas en Corea que en caso de ataques aéreos de los comunistas en gran es-

cal, se les consultará sobre cualquier medida como un posible bombardeo de Manchuria.

Se ha comunicado a las otras 13 naciones que tienen fuerzas en Corea que en caso de ataques aéreos de los comunistas en gran es-

cal, se les consultará sobre cualquier medida como un posible bombardeo de Manchuria.

Se ha comunicado a las otras 13 naciones que tienen fuerzas en Corea que en caso de ataques aéreos de los comunistas en gran es-

cal, se les consultará sobre cualquier medida como un posible bombardeo de Manchuria.

Se ha comunicado a las otras 13 naciones que tienen fuerzas en Corea que en caso de ataques aéreos de los comunistas en gran es-

cal, se les consultará sobre cualquier medida como un posible bombardeo de Manchuria.

Se ha comunicado a las otras 13 naciones que tienen fuerzas en Corea que en caso de ataques aéreos de los comunistas en gran es-

cal, se les consultará sobre cualquier medida como un posible bombardeo de Manchuria.

Se ha comunicado a las otras 13 naciones que tienen fuerzas en Corea que en caso de ataques aéreos de los comunistas en gran es-

cal, se les consultará sobre cualquier medida como un posible bombardeo de Manchuria.

Se ha comunicado a las otras 13 naciones que tienen fuerzas en Corea que en caso de ataques aéreos de los comunistas en gran es-

cal, se les consultará sobre cualquier medida como un posible bombardeo de Manchuria.

Se ha comunicado a las otras 13 naciones que tienen fuerzas en Corea que en caso de ataques aéreos de los comunistas en gran es-

cal, se les consultará sobre cualquier medida como un posible bombardeo de Manchuria.

Se ha comunicado a las otras 13 naciones que tienen fuerzas en Corea que en caso de ataques aéreos de los comunistas en gran es-

cal, se les consultará sobre cualquier medida como un posible bombardeo de Manchuria.

Se ha comunicado a las otras 13 naciones que tienen fuerzas en Corea que en caso de ataques aéreos de los comunistas en gran es-

cal, se les consultará sobre cualquier medida como un posible bombardeo de Manchuria.

Se ha comunicado a las otras 13 naciones que tienen fuerzas en Corea que en caso de ataques aéreos de los comunistas en gran es-

cal, se les consultará sobre cualquier medida como un posible bombardeo de Manchuria.

Se ha comunicado a las otras 13 naciones que tienen fuerzas en Corea que en caso de ataques aéreos de los comunistas en gran es-

cal, se les consultará sobre cualquier medida como un posible bombardeo de Manchuria.

Se ha comunicado a las otras 13 naciones que tienen fuerzas en Corea que en caso de ataques aéreos de los comunistas en gran es-

cal, se les consultará sobre cualquier medida como un posible bombardeo de Manchuria.

Se ha comunicado a las otras 13 naciones que tienen fuerzas en Corea que en caso de ataques aéreos de los comunistas en gran es-

cal, se les consultará sobre cualquier medida como un posible bombardeo de Manchuria.

Se ha comunicado a las otras 13 naciones que tienen fuerzas en Corea que en caso de ataques aéreos de los comunistas en gran es-

cal, se les consultará sobre cualquier medida como un posible bombardeo de Manchuria.

Se ha comunicado a las otras 13 naciones que tienen fuerzas en Corea que en caso de ataques aéreos de los comunistas en gran es-

Atacaría Manchuri a aviación de la N

Si los rojos atacan por aire las fuerzas terrestres aliadas

WASHINGTON, 23 (UP). — Observadores diplomáticos y militares dijeron hoy que si "la tercera fase" de que se habla en la guerra coreana comprende a las fuerzas terrestres de las Naciones Unidas, ello podría conducir al bombardeo de las bases en Manchuria por las Naciones Unidas.

Los últimos cálculos hechos aquí, son que los comunistas disponen de unos 300 a 1.000 aviones, en su mayoría rápidos, a reacción, con los cuales podrían emprender una guerra aérea a fondo contra las fuerzas de la ONU.

No ha habido, sin embargo, un anuncio cierto de que los rojos van a extender la guerra en esta forma, en vista especialmente de que el Comandante Supremo de la ONU tiene autorización para bombardear las bases aéreas de Manchuria si los contrarios desencadenan un ataque aéreo a fondo.

Se ha comunicado a las otras 13 naciones que tienen fuerzas en Corea que en caso de ataques aéreos de los comunistas en gran es-

cal, se les consultará sobre cualquier medida como un posible bombardeo de Manchuria.

Se ha comunicado a las otras 13 naciones que tienen fuerzas en Corea que en caso de ataques aéreos de los comunistas en gran es-

cal, se les consultará sobre cualquier medida como un posible bombardeo de Manchuria.

Se ha comunicado a las otras 13 naciones que tienen fuerzas en Corea que en caso de ataques aéreos de los comunistas en gran es-

cal, se les consultará sobre cualquier medida como un posible bombardeo de Manchuria.

Se ha comunicado a las otras 13 naciones que tienen fuerzas en Corea que en caso de ataques aéreos de los comunistas en gran es-

cal, se les consultará sobre cualquier medida como un posible bombardeo de Manchuria.

Se ha comunicado a las otras 13 naciones que tienen fuerzas en Corea que en caso de ataques aéreos de los comunistas en gran es-

cal, se les consultará sobre cualquier medida como un posible bombardeo de Manchuria.

Se ha comunicado a las otras 13 naciones que tienen fuerzas en Corea que en caso de ataques aéreos de los comunistas en gran es-

cal, se les consultará sobre cualquier medida como un posible bombardeo de Manchuria.

Se ha comunicado a las otras 13 naciones que tienen fuerzas en Corea que en caso de ataques aéreos de los comunistas en gran es-

cal, se les consultará sobre cualquier medida como un posible bombardeo de Manchuria.

Se ha comunicado a las otras 13 naciones que tienen fuerzas en Corea que en caso de ataques aéreos de los comunistas en gran es-

cal, se les consultará sobre cualquier medida como un posible bombardeo de Manchuria.

Se ha comunicado a las otras 13 naciones que tienen fuerzas en Corea que en caso de ataques aéreos de los comunistas en gran es-

cal, se les consultará sobre cualquier medida como un posible bombardeo de Manchuria.

Se ha comunicado a las otras 13 naciones que tienen fuerzas en Corea que en caso de ataques aéreos de los comunistas en gran es-

cal, se les consultará sobre cualquier medida como un posible bombardeo de Manchuria.

Se ha comunicado a las otras 13 naciones que tienen fuerzas en Corea que en caso de ataques aéreos de los comunistas en gran es-

cal, se les consultará sobre cualquier medida como un posible bombardeo de Manchuria.

Se ha comunicado a las otras 13 naciones que tienen fuerzas en Corea que en caso de ataques aéreos de los comunistas en gran es-

cal, se les consultará sobre cualquier medida como un posible bombardeo de Manchuria.

Se ha comunicado a las otras 13 naciones que tienen fuerzas en Corea que en caso de ataques aéreos de los comunistas en gran es-

cal, se les consultará sobre cualquier medida como un posible bombardeo de Manchuria.

Se ha comunicado a las otras 13 naciones que tienen fuerzas en Corea que en caso de ataques aéreos de los comunistas en gran es-

cal, se les consultará sobre cualquier medida como un posible bombardeo de Manchuria.

Se ha comunicado a las otras 13 naciones que tienen fuerzas en Corea que en caso de ataques aéreos de los comunistas en gran es-

cal, se les consultará sobre cualquier medida como un posible bombardeo de Manchuria.

Se ha comunicado a las otras 13 naciones que tienen fuerzas en Corea que en caso de ataques aéreos de los comunistas en gran es-

cal, se les consultará sobre cualquier medida como un posible bombardeo de Manchuria.

Se ha comunicado a las otras 13 naciones que tienen fuerzas en Corea que en caso de ataques aéreos de los comunistas en gran es-

cal, se les consultará sobre cualquier medida como un posible bombardeo de Manchuria.

Se ha comunicado a las otras 13 naciones que tienen fuerzas en Corea que en caso de ataques aéreos de los comunistas en gran es-

cal, se les consultará sobre cualquier medida como un posible bombardeo de Manchuria.

Se ha comunicado a las otras 13 naciones que tienen fuerzas en Corea que en caso de ataques aéreos de los comunistas en gran es-

cal, se les consultará sobre cualquier medida como un posible bombardeo de Manchuria.

Se ha comunicado a las otras 13 naciones que tienen fuerzas en Corea que en caso de ataques aéreos de los comunistas en gran es-

cal, se les consultará sobre cualquier medida como un posible bombardeo de Manchuria.

Se ha comunicado a las otras 13 naciones que tienen fuerzas en Corea que en caso de ataques aéreos de los comunistas en gran es-

Atacaría Manchuri a aviación de la N

Si los rojos atacan por aire las fuerzas terrestres aliadas

WASHINGTON, 23 (UP). — Observadores diplomáticos y militares dijeron hoy que si "la tercera fase" de que se habla en la guerra coreana comprende a las fuerzas terrestres de las Naciones Unidas, ello podría conducir al bombardeo de las bases en Manchuria por las Naciones Unidas.

Los últimos cálculos hechos aquí, son que los comunistas disponen de unos 300 a 1.000 aviones, en su mayoría rápidos, a reacción, con los cuales podrían emprender una guerra aérea a fondo contra las fuerzas de la ONU.

No ha habido, sin embargo, un anuncio cierto de que los rojos van a extender la guerra en esta forma, en vista especialmente de que el Comandante Supremo de la ONU tiene autorización para bombardear las bases aéreas de Manchuria si los contrarios desencadenan un ataque aéreo a fondo.

Se ha comunicado a las otras 13 naciones que tienen fuerzas en Corea que en caso de ataques aéreos de los comunistas en gran es-

cal, se les consultará sobre cualquier medida como un posible bombardeo de Manchuria.

Se ha comunicado a las otras 13 naciones que tienen fuerzas en Corea que en caso de ataques aéreos de los comunistas en gran es-

cal, se les consultará sobre cualquier medida como un posible bombardeo de Manchuria.

Se ha comunicado a las otras 13 naciones que tienen fuerzas en Corea que en caso de ataques aéreos de los comunistas en gran es-

cal, se les consultará sobre cualquier medida como un posible bombardeo de Manchuria.

Se ha comunicado a las otras 13 naciones que tienen fuerzas en Corea que en caso de ataques aéreos de los comunistas en gran es-

cal, se les consultará sobre cualquier medida como un posible bombardeo de Manchuria.

Se ha comunicado a las otras 13 naciones que tienen fuerzas en Corea que en caso de ataques aéreos de los comunistas en gran es-

cal, se les consultará sobre cualquier medida como un posible bombardeo de Manchuria.

Se ha comunicado a las otras 13 naciones que tienen fuerzas en Corea que en caso de ataques aéreos de los comunistas en gran es-

cal, se les consultará sobre cualquier medida como un posible bombardeo de Manchuria.

Se ha comunicado a las otras 13 naciones que tienen fuerzas en Corea que en caso de ataques aéreos de los comunistas en gran es-

cal, se les consultará sobre cualquier medida como un posible bombardeo de Manchuria.

Se ha comunicado a las otras 13 naciones que tienen fuerzas en Corea que en caso de ataques aéreos de los comunistas en gran es-

cal, se les consultará sobre cualquier medida como un posible bombardeo de Manchuria.

Se ha comunicado a las otras 13 naciones que tienen fuerzas en Corea que en caso de ataques aéreos de los comunistas en gran es-

cal, se les consultará sobre cualquier medida como un posible bombardeo de Manchuria.

Se ha comunicado a las otras 13 naciones que tienen fuerzas en Corea que en caso de ataques aéreos de los comunistas en gran es-

cal, se les consultará sobre cualquier medida como un posible bombardeo de Manchuria.

Se ha comunicado a las otras 13 naciones que tienen fuerzas en Corea que en caso de ataques aéreos de los comunistas en gran es-

cal, se les consultará sobre cualquier medida como un posible bombardeo de Manchuria.

Se ha comunicado a las otras 13 naciones que tienen fuerzas en Corea que en caso de ataques aéreos de los comunistas en gran es-

cal, se les consultará sobre cualquier medida como un posible bombardeo de Manchuria.

Se ha comunicado a las otras 13 naciones que tienen fuerzas en Corea que en caso de ataques aéreos de los comunistas en gran es-

cal, se les consultará sobre cualquier medida como un posible bombardeo de Manchuria.

Se ha comunicado a las otras 13 naciones que tienen fuerzas en Corea que en caso de ataques aéreos de los comunistas en gran es-

cal, se les consultará sobre cualquier medida como un posible bombardeo de Manchuria.

Se ha comunicado a las otras 13 naciones que tienen fuerzas en Corea que en caso de ataques aéreos de los comunistas en gran es-

cal, se les consultará sobre cualquier medida como un posible bombardeo de Manchuria.

Se ha comunicado a las otras 13 naciones que tienen fuerzas en Corea que en caso de ataques aéreos de los comunistas en gran es-

cal, se les consultará sobre cualquier medida como un posible bombardeo de Manchuria.

Se ha comunicado a las otras 13 naciones que tienen fuerzas en Corea que en caso de ataques aéreos de los comunistas en gran es-

cal, se les consultará sobre cualquier medida como un posible bombardeo de Manchuria.

Se ha comunicado a las otras 13 naciones que tienen fuerzas en Corea que en caso de ataques aéreos de los comunistas en gran es-

cal, se les consultará sobre cualquier medida como un posible bombardeo de Manchuria.

Se ha comunicado a las otras 13 naciones que tienen fuerzas en Corea que en caso de ataques aéreos de los comunistas en gran es-

cal, se les consultará sobre cualquier medida como un posible bombardeo de Manchuria.

Se ha comunicado a las otras 13 naciones que tienen fuerzas en Corea que en caso de ataques aéreos de los comunistas en gran es-

cal, se les consultará sobre cualquier medida como un posible bombardeo de Manchuria.

Se ha comunicado a las otras 13 naciones que tienen fuerzas en Corea que en caso de ataques aéreos de los comunistas en gran es-

Atacaría Manchuri a aviación de la N

Si los rojos atacan por aire las fuerzas terrestres aliadas

WASHINGTON, 23 (UP). — Observadores diplomáticos y militares dijeron hoy que si "la tercera fase" de que se habla en la guerra coreana comprende a las fuerzas terrestres de las Naciones Unidas, ello podría conducir al bombardeo de las bases en Manchuria por las Naciones Unidas.

Los últimos cálculos hechos aquí, son que los comunistas disponen de unos 300 a 1.000 aviones, en su mayoría rápidos, a reacción, con los cuales podrían emprender una guerra aérea a fondo contra las fuerzas de la ONU.

No ha habido, sin embargo, un anuncio cierto de que los rojos van a extender la guerra en esta forma, en vista especialmente de que el Comandante Supremo de la ONU tiene autorización para bombardear las bases aéreas de Manchuria si los contrarios desencadenan un ataque aéreo a fondo.

Se ha comunicado a las otras 13 naciones que tienen fuerzas en Corea que en caso de ataques aéreos de los comunistas en gran es-

cal, se les consultará sobre cualquier medida como un posible bombardeo de Manchuria.

Se ha comunicado a las otras 13 naciones que tienen fuerzas en Corea que en caso de ataques aéreos de los comunistas en gran es-

cal, se les consultará sobre cualquier medida como un posible bombardeo de Manchuria.

Se ha comunicado a las otras 13 naciones que tienen fuerzas en Corea que en caso de ataques aéreos de los comunistas en gran es-

cal, se les consultará sobre cualquier medida como un posible bombardeo de Manchuria.

Se ha comunicado a las otras 13 naciones que tienen fuerzas en Corea que en caso de ataques aéreos de los comunistas en gran es-

cal, se les consultará sobre cualquier medida como un posible bombardeo de Manchuria.

Se ha comunicado a las otras 13 naciones que tienen fuerzas en Corea que en caso de ataques aéreos de los comunistas en gran es-

cal, se les consultará sobre cualquier medida como un posible bombardeo de Manchuria.

Se ha comunicado a las otras 13 naciones que tienen fuerzas en Corea que en caso de ataques aéreos de los comunistas en gran es-

cal, se les consultará sobre cualquier medida como un posible bombardeo de Manchuria.

Se ha comunicado a las otras 13 naciones que tienen fuerzas en Corea que en caso de ataques aéreos de los comunistas en gran es-

QUEDO LISTO EL PROGRAMA DE LA PRIMERA FECHA

Se fijó en la reunión de anoche de la División de Honor, el programa de la primera fecha del 18.º Campeonato de Fútbol Profesional, la que quedó confeccionada en la siguiente forma:

DOMINGO 29
Cancha Santa Laura.— 15.30 horas: Unión Española con Magallanes.
Cancha U. Católica.— 15.30 horas: Audax Italiano con Universidad Católica.
Estadio Nacional.— 15.30 horas: Colo Colo con Universidad de Chile.

Playa Ancha (Valparaíso).— 15.30 horas: Ferrobaldminton con Wanderers.
Los árbitros serán designados secretamente por el Directorio. En la misma reunión se debatió el otorgamiento de una cantidad de dinero suficiente para la mantención de sus canchas, por parte de Colo Colo y Wanderers.

TEAM DEL MILLONARIOS TRIUNFO EN COLOMBIA

CALI, 23.— (UP).— Los partidos de la séptima fecha del torneo profesional de fútbol jugados en distintas ciudades colombianas, tuvieron los siguientes resultados:
En Cali Boca Juniors empató con Sporting, 3 tantos a 3. Deportivo Cali 3, Atlético Nacional 1. En Bogotá: Millonarios 2, Santos 0. En Medellín: Deportivo Medellín 3, Santa Fe 2. En Barranquilla: Atlético Junior 2, Universidad 0. En Bucaramanga: Deportivo Bucaramanga 1, Atlético Bucaramanga 0. En Manizales: Once Deportivo 3, Deportes de Caldas 0. En Pereira: Deportivo Pereira 4, Deportivo Quinto 2.

Más catch que básquetbol: Santiago (31) - Antofagasta (28)

INSCRIPCIONES DEL NACIONAL DE TENIS
Las inscripciones para el torneo nacional de la Federación de Lawn Tennis de Chile, que darán cerradas hoy a las 19 horas en el local de Huérfanos 1175, primer piso.
La comisión del campeonato previene a los interesados que no se registrarán inscripciones que no sean hechas directamente por los jugadores. El sorteo se realizará en la sede de la institución, Compañía 1630.

MAÑANA EMPIEZA LA RUEDA FINAL

ANTOFAGASTA, 23.— Por 31 a 28 el seleccionado de Santiago venció al de Antofagasta en la última etapa eliminatoria jugada en esta ciudad.
El partido tuvo un desarrollo violento, como pocas veces se ha registrado en la historia del básquetbol. Debido a la poca decisión y debilidad de los árbitros, Raúl Martínez de Copiapo y Melitón Díaz, de Puerto Montt, las acciones degeneraron en una sucesión de fouls y jugadas mal intencionadas, dando el espectáculo más sensación de catch as catch can que de básquetbol. El primer periodo terminó favorable a Antofagasta por 20 a 17, pero después el director técnico de Santiago dispuso el cambio total de jugadores, reemplazando a titulares por reservas. Por su parte Antofagasta realizó también varias modificaciones y puso jugadores de menor físico, que sacaron la peor parte en esa lucha llena de golpes, zancadillas y codazos.
El público antofagastino, como no se recuerda hasta ahora, se indignó por el catch que estaba tomando el match y reaccionó en forma violenta en contra de los árbitros y jugadores de la capital, amenazando atacarlos.

OTROS RESULTADOS
En el partido jugado en Tocopilla, los universitarios superaron a Tocopilla por 43 a 31, y en María Elena, Temuco dio cuenta de María Elena por 40 a 32.
El miércoles en Antofagasta se iniciará la rueda final, con la intervención de María Elena, Temuco, Tocopilla, Universitaria y también Santiago con Antofagasta.— AUGUSTO IRIARTE, corresponsal.



ENTRE SOCIOS DEL AUDAX ITALIANO.— Amigos y socios del Audax Italiano, el club que mejores apportes ha hecho para el campeonato profesional de este año, despidieron con una comida a don Mario Peralta, con motivo de su próximo matrimonio. Asistieron: Pablo Peralta, Juan Peralta, Humberto Peralta, Ramón Pinochet, Carlos Álvarez, Juan Domichelli, Alberto Moreira, Héctor Eynaudi, Jorge Eynaudi, Alfonso Blas, Vicente Bissoni, Enrique Paris, Francisco Pessi y Alberto Paris.

DOCE PAISES EN UNA CARRERA DE AUTOS

LA HAYA, 23.— (U. P.).— Trececientos automovilistas, que representan a 12 naciones, iniciarán hoy la carrera de 3.500 kilómetros por el circuito Tulipán.
Participarán en esta carrera, volantes de Holanda, Gran Bretaña, Francia, Dinamarca, Suiza, Bélgica, Suecia, Noruega, Finlandia, Italia España y Estados Unidos.
Todos estos competidores saldrán de esta capital para pasar por Bruselas, Copenhague, París, Montecarlo, y cubrir la distancia hasta Noordwijk, a donde deben llegar, según se espera, el martes.
Una vez terminada esta etapa, se seleccionará los coches que deben tomar parte en la prueba final, que será largada desde Sandvoort, cerca de Noordwijk.

SACOS
SABIE 2965
TEL. 3477
NAGUEL

SASTRERIA SEWELL
OFRECE TERNOS Y ABRIGOS DE MEDIDA Y CONFECCION. CASIMIRES Y COLORIDOS DE GRAN NOVEDAD.
10 MESES PLAZO
ESMERALDA 889

"LLEVE" CUALQUIER CONTABILIDAD
Lea PROBLEMAS DE CONTABILIDAD por JOAQUIN RAUL y JORGE SEOANE SISTEMAS DE CONTABILIDAD PARA 60 RAMOS DIVERSOS:
Minoristas, mayoristas, Adm. de propiedades, Colegios, Editoriales, Estancias (Agrícola - ganaderas), Ecu. de Servicio, Fábricas de calzado, camisas, medias, muebles, tejidos, etc.; Talleres de Encuadernación, Empresas de Afirmandos, Bancos, Broadcastings, Farmacias, Ferreterías, Librerías y Papelería, Microcinemas, Peluquerías, Sastrerías, Teatros, Tiendas, Tintorerías, Aserraderos, Almacenes, Bares, Restaurantes, Clínicas y Sanatorios, Materiales de Construcción, Hoteles, Compañías de Seguros, Panaderías, etc.
PIDA DATOS, ENVIANDO ESTE AVISO A:

SELECCION CONTABLE
CASILLA 13181 — MAC-IVER 205 SANTIAGO
NOMBRE
DIRECCION

DON TOMAS ROA NOS EXPLICA LA DERROTA ULTIMA

La gente del Magallanes supo sentir el grave contraste del domingo con Colo Colo. No hay pesimismo, ni tampoco el mundo se ha venido abajo para ellos. Esperan con tranquilidad el comienzo del campeonato.
Ayer conversamos con el director del equipo albiceleste, don Tomás Roa Carrasco. Nos dijo: "Precisamente, recién he asistido a una reunión con el entrenador, señor Las Meras, y los jugadores. Como resumen, puedo decirles que el cuadro estuvo en una mala tarde, en una de esas en que nada sale bien, y al contrario le sale todo. Sobre la actuación de Santamarina, pasó que Manuel Muñoz lo sobó en rondes y entonces no pudo ejercer sobre él ninguna vigilancia. Lo que debió hacer y no hizo, fue decirle a González que se encerrara de Muños. Por eso fue que Santamarina no pudo apoyar, que es su fuerte, y retrocedió, aspecto en donde le fué peor. Después, no, después se descontroló totalmente. Ahora, si luego del primer gol que hicimos, le hubiera salido el otro a Salamancas, ese tiro que pegó en el travieso y en año Escuti quedó parado, bueno ya con 2 a 0, las cosas pudieron ser distintas. Pero el fútbol, más amargo, es el fútbol. Muchos me han preguntado por qué no fuimos a De Santos. La razón es que queríamos hacer actuar al mismo equipo que debutará en el campeonato. Eso es todo".



ALBICELESTE DE PURA CEPA.— Así es don Tomás Roa Carrasco, actual director del equipo del Magallanes, y antiguo dirigente de los albicelestes. Explica a LA NACION la derrota de su cuadro con Colo Colo.

TRIUNFA ESPAÑA EN EQUITACION

NIZA, Francia 23.— (UP).— España ganó el Gran Premio de Las Naciones en el último día del Concurso Hípico Internacional y el teniente coronel español Navarro, el vencedor individual.
El conjunto español estaba compuesto del teniente coronel Navarro, montado en "Quorum", el comandante Ordovas, sobre "Bohemio", y el teniente coronel Noguera, sobre "Frisas".
La anotación final fue: España 40, Gran Bretaña, segundo con 44 1/4; Francia, tercero, 52 puntos; Portugal, cuarto, 60; Irlanda, quinto, 84; y Holanda, último, con 99.

TRIUNFO DE LARSEN, CAMPEON DE TENIS

HOUSTON (Texas), 23.— (U. P.).— El campeón nacional de tenis, Art Larsen, ganó el campeonato de individuales del Decimosegundo Torneo Anual de Tenis de River Oaks, venciendo a Herbie Flam, por la cuenta de 64, 715, 316 y 108.

INSTITUTO SAN MARTIN
MATRICULA ABIERTA
AVENIDA VICUNA MACKENNA 660 y 662

- 1.— Antiguo y acreditado Establecimiento Cooperador de la Función Educacional del Estado.
- 2.— Inglés obligatorio en todos los cursos.
- 3.— Humanidades; desde primero a sexto.
- 4.— Kindergarten y Preparatorias.
- 5.— Exámenes válidos.
- 6.— Profesores titulados.
- 7.— Cursos de Madurez en Preparatorias y Humanidades.
- 8.— Extensión local, Canchas de básquetbol, deportes, natación optativa.
- 9.— Sección Hombres y Sección Niñas.

EXIMIO
Maximum de calidad
Minimum de precio
SE VENDE EN TODAS LAS BUENAS RELOJERIAS

25 años
AL SERVICIO DE UNA VIDA MEJOR
ARTEFACTOS ELECTRICOS Y A GAS
Siam
Cocina y Califont a gas. Termocalentador y cocina eléctricos. 25 años de especialización en el país, bajo su mismo nombre, en artefactos a gas o eléctricos para el hogar. Refrigeración domiciliar e industrial y maquinarias en general. Grandes facilidades de pago. Aprobados por la Dirección General de Servicios Eléctricos.
Siam DI TELLA S.A.
AHUMADA 65
AL. B. O'HIGGINS 940
AL. B. O'HIGGINS 2300
Y DONDE SUS DISTRIBUIDORES AUTORIZADOS
Westinghouse
Planchas Aspiradoras Cafeteras Batidoras

SE LEVANTO CASTIGO AL JUGADOR ALBADIZ

En Consejo de la División de Honor del Fútbol Profesional, que se reunió anoche bajo la presidencia del señor Andrés López, luego de confeccionar el programa para la primera fecha del torneo oficial del presente año, trató otras materias de interés. En otras se indujo al jugador Carlos Albadiz, de Magallanes, a petición de su club, sobre quien pesaba un castigo. También la Universidad Católica solicitó inducción para el jugador Francisco Molina, siendo rechazada por 8 votos contra 4. Hubo acuerdo para tratar el asunto próximo, lo relacionado con la división de reservas, como también se aceptó la petición de los clubes Everton, Santiago Wanderers, Ferrobaldminton y Colo Colo, para subvencionarlos con 33 por ciento, para los clubes portuarios y 20 y 14 por ciento para Ferrobaldminton y Colo Colo, a fin de que atiendan los gastos que le ocasiona la mantención de sus canchas. Estas cantidades se atenderán con el recargo del 50 por ciento que impondrán a las entradas de invitados.
A petición del Ferrobaldminton, y por 11 votos contra 9 se aprobó su indicación para aumentar de 15 a 18 los carnets liberados para dirigentes de clubes profesionales. Se acordó reunirse el viernes próximo, a las 19.30 horas, a fin de tratar lo concerniente al Reglamento del Tribunal de Penales.
JUGADOR PARA EVERTON
Por vía aérea llegará hoy a esta capital, el jugador argentino Ernesto Yema que viene contratado para actuar por Everton, de Villa del Mar. Yema es centro half, y pertenece al Boca Juniors, de Buenos Aires.
Recordaremos la participación que en el mismo certamen les cupo a nuestros representantes Rodrigo Flores obtuvo el 4.º puesto entre los maestros de Argentina, Brasil, Perú y Uruguay.
Mañana, arribará otro representante del Perú: Elinson Solís. En homenaje a ellos el Club Deportivo de la Universidad de Chile ha organizado un torneo relámpago de siete minutos por lado al cual han sido invitados los mejores jugadores nacionales y los más destacados universitarios. Este torneo se llevará a efecto en el local del Club, en Vergara esquina Alameda.
Habrá premios para los cuatro primeros vencedores.
Especialmente invitados están los jugadores peruanos.
Las partidas empezarán a las 20 horas y la entrada es gratuita.

TORNEO DE AJEDREZ EN HOMENAJE DE DOS MAESTROS PERUANOS

Está de paso por Santiago el campeón de ajedrez del Perú el joven y talentoso jugador Julio Sumariu quien representó a su patria en el torneo sudamericano realizado, recientemente en Buenos Aires.
Recordaremos la participación que en el mismo certamen les cupo a nuestros representantes Rodrigo Flores obtuvo el 4.º puesto entre los maestros de Argentina, Brasil, Perú y Uruguay.
Mañana, arribará otro representante del Perú: Elinson Solís. En homenaje a ellos el Club Deportivo de la Universidad de Chile ha organizado un torneo relámpago de siete minutos por lado al cual han sido invitados los mejores jugadores nacionales y los más destacados universitarios. Este torneo se llevará a efecto en el local del Club, en Vergara esquina Alameda.
Habrá premios para los cuatro primeros vencedores.
Especialmente invitados están los jugadores peruanos.
Las partidas empezarán a las 20 horas y la entrada es gratuita.

Llegaron!
LAS FAMOSAS ARMONICAS ALEMANAS "HOHNER"
PATRIA AMADA
armónica con chapas de aluminio, las tapas bien niqueladas, el estuche fuerte y con la Bandera Nacional.
28 voces \$ 220.—
32 voces 260.—
ECHO LUX
Ultima creación, latón lindos colores, tapas elegantes y niqueladas, doble boquilla, afinación especial.
64 voces \$ 500.—
80 voces 735.—
96 voces 950.—
120 voces 1.300.—
PRECIOSA
Una serie moderna y seductiva, con las tapas de forma nueva, chapas de latón. Estuche de cartón sólido, cubierto de papel metálico, color rojo y plateado.
32 voces \$ 300.—
40 voces 350.—
SEDUCTORA
con la boquilla curvada, las tapas bien niqueladas, con chapas de latón legítimo y la afinación en "octava".
32 voces \$ 350.—
40 voces 400.—
48 voces 450.—
A provincias se despacha el mismo día, contra reembolso. Por mayor, precios especiales.
ECHO HARP
La serie más reputada e introducida en todas las partes del mundo. Esta serie reúne todas las calidades características de las armónicas Hohner, sonoridad extraordinaria y armoniosa presentación perfecta, llevando las chapas de latón legítimo y las tapas bien niqueladas. La serie de un mérito excepcional. Doble boquilla.
80 voces \$ 695.—
96 voces 850.—
CASA FIONA
UNION CENTRAL 1063 COSTADO T. METRO

Cotejos de ayer en el Hipódromo Chile

Aprontes registrados en el Club, ayer

Publicitas



gastan
muchísimo
MENOS...

COCINAS **FEDERAL**

SOCIEDAD CRIADORES DE CABALLOS F. S.
DE CARRERA Y TATTERSALL S. A.
EL PROXIMO SABADO A LAS 3 P. M.
GRAN REMATE DE PRODUCTOS DE MESES DEL HARAS
SAN JUAN

**LAS MONTAÑAS PARA EL CLASICO
PRESIDENTE DE LA REPUBLICA**

**INSCRIPCIONES PARA LAS PROXIMAS
REUNIONES EN EL CLUB HIPICO**

Premio KUKA. — 1.300 metros. —	Guayana. — 52
Segunda Serie. Handicap.	Premio KNEKER. — 1.500
Astrónomo. — 57	Goys. — 54
Astrónomo. — 57	Matucó. — 54
L. Cochran. — 56	Cambias. — 49
A. Seguro. — 55	J. Pierre. — 49
M. Trece. — 53	Engaña. — 48
Memo. — 50	Palacio. — 46
C. Forward. — 54	Palacio. — 46
Premio KURICHANA. — 1.300 me-	

Symphony	53	Cachamba	43
Premio KATZ	55	LE	1.300 metes
trois - Cuarta	55	Serie - Han-	
		Gicap	
Mahatma	57	Santa Fe	52
Polo Norte	56	Tapita	52
Siokaro	56	Comota	50
Monaco	53	Manate	50
Huelin	53	Marconi	50
Lanera	53	Medioeval	50

Premio ROJO	Sexa	Handicap	Firme	Senevè
Mazacote	.68	Winflower	.61	Argucia
Ajalilla	.66	Lecoc	.61	La Polla
Churelò	.56	B. Azul		
Roberpierrè	.55	Marclano		
Bute	.54	Lamentad		
Naiso	.54	Fluminense		
Nativa	.54	Huaya		

JUEVES 3 DE MAYO

Premio MALLORCA - 1.200 metros.

A. Karenin	.59	Galla Book	.56
Barbol	.52	La Pollita	.56
Camerasta	.52	Marquelo	.56

En una entrevista efectuada ayer, se puso fin al impasse originado entre las autoridades del Hipódromo de Chile y los periodistas de las huestes.

En esta reunión el gerente del Hipódromo Chileno don Salvador Hesse, ofreció a los representantes de la Asociación de Periodistas

El Huaso . . .	56	Toscano . . .	56
Palango . . .	56	Vostok . . .	56
Che . . .	56	Grasano . . .	56
Láudano . . .	56		
Premio MYTHOLOGUE . . .	1.300 metros.		
Mision . . .	61	Reynauda . . .	56
Alitalia . . .	56		
Araña . . .	58	Wanda . . .	56
Bellocosa . . .	58	Belén . . .	56

triplica todas las gratificaciones que los solicitantes han de normal desempeño de sus labores y se aclararon algunos conceptos que fueron mal interpretados.

De acuerdo con los términos de lo tratado en esta oportunidad, la Asociación de Periodistas Hilipecos entregará una lista de los miembros de su organización que tienen derecho a libre acceso al recinto de socios donde se halla ubicada la Tribuna de Prensa y, asimismo, a las diversas dependencias del Hipódromo en los reporteros obtienen sus informaciones.

Finalmente se acordó dar a la publicidad esta información y reanudar las cordiales relaciones que siempre han existido entre las autoridades de la institución y los representantes de la Asociación de Periodistas Hilipecos.

Santiago, 23 de abril de 1951.

COMEDOR BAMBE, ocho piezas 5.800.—
LIVING, regios tapices, cuatro piezas 4.500.—
GRAN SURTIDO DE MUEBLES NORMANDOS

FACILIDADES DE PAGO

2447 — ALAMEDA — 2447

555 — MERCED — 555
OFRECE HECHURAS Y TRANSFORMACIONES EN
ABRIGOS DE PIELES
ARREGLOS DE COLCHAS DE VICUÑA

Hay detalles de ternura en "El destino me condena", producción R. K. O., que se estrena

JOHN MAC CALISTER, protagonista de la película **COLUMBIA** "Un yanqui en Corea", que se estrenó hoy en el Teatro

**LOS
HERMANOS
MARX**
D.R.
**"LOCOS
DE ATAR"**
SU ÚLTIMA Y MÁS JOCOSA
COMEDIA MUSICAL!

la Instrucción, a las 19.30 horas, para dar cuenta de la marcha de la Institución y proclamar al nuevo directorio. Si no hubiere el número reglamentario, la reunión se efectuará con el número que asista, a las 20 horas.

EL SECRETARIO

CIENTOS
EN CAD

Temporada de Oto
Modelos Selectos

¿PUEDE UNA RUBIA SEDUCIR A UN CATCHER?

HOY teatro REAL
MATINEE-VERMOUTH-NOCHE

¡Desafiando todos los peligros!



Regresa entre el salvaje tiroteo, para realizar su tempestuosa aventura apasionante.

JINETE
JO

Gordon MacRae
JULIE LONDON · RORY CALHOUN · JACK HOLT
Directors: RICHARD BARE

**DE PESOS
PAR**

COMPRE DIRECTAMENTE
EN LA FABRICA

Bilbao
Santa Rosa 858

LUNES 30
Teatro CENTRAL

harvey

¡jamás encerro una palabra tanto DELICIE!

UNIVERSAL INTERNATIONAL PRESENTA
HARVEY
PRODUCCION DE JAMES STEWART

ANORA, UN NUEVO
Alejandro FLORES

GENIAL! CINICO! COMICO!

EN EL MAS FORMIDABLE CONJUNTO DE CARCAJADAS

"Aquella NOCHE de Amor"
(TIBURON)

CON UN GRAN ELENCO.

HOY IMPERIO
6.45 y 10 P.M.
¡DIA POPULAR!

NO LE GUSTARON A RITA CACERIAS DE LEONES EN AFRICA

CINEPRESS, abril 1951. — (Por Demófilo Domínguez). — Mientras se aseguraba que Rita Hayworth pensaba instalarse en Cannes para esperar allí al segundo hijo que tendría de Ali Khan, llegan a nosotros noticias muy diferentes de la estrella, y que, según parece, son fidedignas (aunque en lo que a las personalidades estelares se refiere jamás puede asegurarse cuál es la última palabra).

Efectivamente, se sabe que Rita está en los Estados Unidos de Norteamérica, luego de visitar Italia y regresar del África, interrumpiendo una excursión que había emprendido con su marido para casar fieras. Y en Roma, Rita habría declarado que no espera un hijo y que tampoco piensa divorciarse añadiendo con palabras textuales: "Quiero filmar una película..." Según declaró a la prensa italiana, Rita Hayworth volvió del África cansada y aburrida de las cacerías de fieras, que tanto deleitan a su esposo, dejando que su marido continuara persiguiendo leones y tigres, mientras ella volvía al reposo de los países civilizados.

Por cierto que no faltaron historias que ofrecer a Rita, aunque la que la estrella prefiere rubias, ya no podrá filmarla, porque ya fue dado a Judy Holiday a raíz del éxito que obtuvo con "Nacida ayer". También este asunto entusiasmó a Rita cuando vio la obra representada en Nueva York, tanto que pretendió inmediatamente comprar los derechos de "Nacida ayer", para llevar la pieza al cine. Pero Columbia Pictures se la ganó a su ex estrella y pagó un millón de dólares por los derechos de filmación, suma que recuperó con creces por el entusiasmo con que se acogió el film por todas partes.

También el mismo sello editor norteamericano adquirió los derechos de "Los caballeros las



Rita Hayworth y su esposo, Ali-Khan, cuyas cacerías de fieras en el África parecen no ser del agrado de la cotizada estrella del cine.

preferen rubias", aunque esta vez por una suma más razonable. No pagó nada más que 165.000 dólares. Lo cierto, lo positivo en todo esto, amigos lectores, es que Rita Hayworth, la adinerada esposa de Ali Khan sigue en devaneos con Hollywood, con ansias evidentes de reintegrarse a las actividades cinematográficas y volver a esa envidiable categoría de estrella de primera magnitud y de gravitación extraordinaria dentro del cine norteamericano, situación esta que abandonó para contraer enlace con el admirado cazador de fieras.

VIAJA RAPIDO ES LO QUE MAS GUSTA A JAMES STEWART

HOLLYWOOD, abril 1951. — James Stewart ha hecho un viaje relámpago, como todos los años. Voló desde Inglaterra en su propio avión, se detuvo en Indiana, Pensilvania, para saludar a sus padres y se reunió en Hollywood con su esposa.

Ella lo esperaba ansiosa desde antes de Navidad.



Lidia Boza, crítico de teatros y cine de "El Imparcial", expresó: "EL DESTINO ME CONDENA" es una película profundamente humana y de gran sensibilidad. Es una verdadera lección maestra que nos entrega la cinematografía".



Pocos galanes lucen tanto como el Pato Donald, que continúa a las danzas en "Los Tres Caballeros", film que irá al cine Florida.

MAÑANA SERAN ENTREGADOS LOS PREMIOS "CAUPOLICAN"

A las 22 horas de mañana se efectuará en el Hotel Crillon, la comida organizada por la Asociación de Cronistas de Teatro, Cine y Radio, durante la cual se hará entrega solemne de los premios "Caupolicán", instituidos para los artistas nacionales que más se destacaron en el curso del año pasado, en esas tres actividades.

Personeros de los más variados círculos de nuestra capital concurrirán a esta reunión.

Presidirán el acto los miembros del directorio de la Asociación de Cronistas, artistas extranjeros y nacionales, parlamentarios, miembros de los círculos oficiales, Adictos de Prensa de las Embajadas, directores de radioemisoras santiaguinas, etc.

Los pormenores de esta reunión serán transmitidos por radio a todo el país.

NUÉVAS OBRAS A LA CARTELERIA TEATRAL

Una obra de Alejandro Casona será el próximo estreno de la Compañía Flores en el Teatro Imperio. Se trata de "La barca sin pescador", que, al decir de la propaganda, permite el amplio lucimiento de los principales integrantes de ese conjunto chileno de comedias.

Con la actuación protagónica de la actriz plácida Lidia Prochnicka, la dirección de Etienne Frolis y los decorados de Jaime Errázuriz, será presentada en el Municipal "El Águila de los Andes". Es esta una obra de Jean Cocteau, de la cual se realizó también una versión filmica.

"Corrupción en el Palacio de Justicia", del autor italiano Ugo Betti, estrenará pronto el Teatro Experimental de la Universidad de Chile. Será puesta en escena bajo la dirección de Pedro Ortheux.

El elenco de L'Atelier renovará también su cartelera. Presentará en la próxima semana "El don de Adela", de los autores franceses Pierre Barillet y Jean Pierre Groudy. Se anuncia como una obra de ingenio que contará con la interpretación de María Elena Gertner, Alma Montiel, Luisa Darios, Eugenio Guzmán y Manuel Poblete. La dirección y decorados serán de Miguel Frank.

Enés Moreno tendrá el rol protagónico en "Juana de Lorena", la obra de Maxwell Anderson, cuyo estreno anuncia para una fecha próxima el Teatro de En-

sayo de la Universidad Católica.

Sus ensayos han satisfecho a la dirección de este conjunto de arte escénico.

Con "La pequeña choza", de André Roussin, se hará la inauguración del Teatro Petit-Rex. Será interpretada por Eduardo Naveda, Silvia Oxman, Humberto Onetto y Ricardo Sabat. La escenografía es del artista polaco Tadeu Kowaleczko.

¡INSUPERABLE!
"Dagliacci"
SIGUE HOY EN SU

19 A
5ª SEMANA
en el AUDITORIUM
¡ALGO DIGNO DE VOLVER A VER!

METRO

FRED ASTAIRE
RED SKELTON

VERA-ELLEN-ARLENE DAHL

TRES PALABRITAS

JUEVES
¡OTRA VEZ!
a pedido del público

LO QUE EL VIENTO SE LLEVO

La gran obra de DAVID O. SELZWICK basada en la novela de MARGARET MITCHELL en TECHNICOLOR. Con CLARK GABLE - VIVIAN LEIGH - LESLIE HOWARD - OLIVIA DE HAVILLAND - UNA PELÍCULA DE LA SELZWICK INTERNATIONAL. Dirigida por VICTOR FLEMING. UNA OBRA MAESTRA PRESENTADA POR LA METRO-GOLDWYN-MAYER

EN TECHNICOLOR!

COMPANIA CHILENA DE ESPECTACULOS

LOS MEJORES PROGRAMAS EN LAS MEJORES SALAS

Des

EL MEJOR TEATRO DE AMERICA
FONOS: 31143-31144-HORARIO: 3-6.30-9.45

20th Century Fox presenta a CLIFTON WEBB, MYRNA LOY y JEANNE CRAIN, en su 2.ª semana de exhibiciones

"MAS BARATO POR DOCENA"
(MENORES)

REAL SANTIAGO

FONO 65555
3, 6.30 y 9.45 P. M.

Warner Bros presenta a Julie London y Gordon MacRae, en **EL JINETE SOLITARIO** (Mayores)

FONO 32888 - 33444
3, 6.30 y 9.45 P. M.

PEL-MEX presentan a Tin Tan y Rosita Quintana, en **NO ME DEFINIDA COMPADRE** (Mayores y Menores)

VICTORIA

ROTATIVO-FONO 30021-1.15, 3.15, 5.15, 7.15 y 9.20

WARNER BROS presenta su reestreno por LAU, BEN BACALL y GARY COOPER, en **"SEMILLAS DE VENGANZA"** (MAYORES)

HOY MIAMI

BRUJA ROJA

JUEVES

CRIMEN...EMOCION...SUSPENSO...

LA CALLE SIN NOMBRE

MARK STEVENS
RICHARD WIDMARK
LEONID KLOPP
BARBARA LAWRENCE

HOY NORMANDIE

NI EL MISTERIO NI EL CRIMEN

Matan su NACIENTE AMOR

Idilio en Paris

ARTHUR HANE, director
Jean Dik
SIMMONS BOGARDE

DAVID TOMLINSON, DONALD BLACKMAN, CATHERINE HENRIOT, FELIX ATLAND

UNIVERSAL INTERNATIONAL

HOY CERVANTES

¿UD. NO HA VISTO

VIDA DE MI VIDA?

¡NO PUEDE SER!

SI ES MADRE... DEBE VERLA.
SI TIENE HIJOS... NO SE LA PIERDA
SI ES HIJO... ESPERA USTED

FARLEY GRANGER • ANN BLYTH • JOAN EVANS

UNA PRODUCCION DE SAMUEL GOLDWYN

HOY NORMANDIE

LOS ASTROS DE LA RISA VEN LAS ESTRELLAS

BUD ABBOTT y LOU COSTELLO

La LEGION EXTRANJERA

PATRICIA MEDINA, WALTER SLEZAN, DOUGLAS DUNSTON

HOY SANTA LUCIA

SENTENCIA DE MUERTE

Richard Conte • Audrey Totter

con JOHN MCINTIRE • SAM JAFFE • SHEPHERD STRUDWICK

MAYORES

PARA VENGARSE TENIA QUE MUIR Y PARA HUIR TENIA QUE MATAR... PRIMERO, A CUALQUIERA...

GUIA DEL ESPECTADOR

LOS NUMEROS ENTRE PARENTESIS CORRESPONDEN AL DEL TELEFONO

TEATROS

DIEZ DE JULIO (31530). — 19 y 22 horas: Espectáculos Burlesques.

L'ATELIER (391074). — 19 horas: Rita en el cielo, de Noel Coward. 22 horas: Josp und Joana, de Rudiger Syberberg.

IMPERIO (32627). — 16.30 y 22 horas: Cis nacional de comedias de Alejandro Flores: "Aquella noche de amor".

CINES

ALAMEDA (91254). — Rotativo: Fiesta brava, Festival Walt Disney, Pollo todos los domingos y serial.

AMERICA (82443). — Rotativo: Otra primavera, El mundo de Lassie y Una gallega en México.

ALMAGRO (63425). — Rotativo: El halcón y la flecha, y Rastros sangrientos.

ALCAZAR (80123). — Vermouth y noche: Vida de mi vida.

ANDES (43811). — Rotativo: Un cuerpo de mujer, La flecha roja, El espía espiado y serial.

APOLLO (51748). — Rotativo: Larga es la noche, Extraña conquista, Mudos testigos y Preciosilla.

AUDITORIUM (64658). — Matinée, vermuth y noche: Pagliacci.

AVENIDA MATTA (51455). — Rotativo: Aventura, La orquídea blanca, Soy charro del rancho Grande y serial.

BALMACEDA (88768). — Rotativo de 14 horas: El halcón y la flecha, Rastros sangrientos y serial.

BANDERA (89111). — Matinée, vermuth y noche: Maraña de celos.

BAQUEDANO (65809). — Matinée, vermuth y noche: La torre blanca y Locura criminal.

BOLIVAR (33376). — Próxima reapertura.

BLANCO ENCALADA (91787). — Rotativo: Un cuerpo de mujer, Fiesta brava y Emboscada fatal.

BRASIL (80396). — Vermuth y noche: Misión en Marruecos, y La danza del fuego.

CAPITOL (89581). — Rotativo: La ventana, Bestias que fueron hombres, Las mañanitas y El eco de un beso.

CARRERA (86685). — Rotativo: El halcón y la flecha y Rastros sangrientos.

CAUPOLICAN (83912). — Noche: Festival en honor de Jorge Quevedo.

CENTRAL (33555). — Matinée, vermuth y noche: Locos de star.

CERVANTES (88569). — Matinée, vermuth y noche: Vida de mi vida.

CLUB DE SEÑORAS (33550). — Rotativo: Toda una vida y Sangre de héroes.

COLISEO (89075). — Rotativo: Un par de mellizos, Marineros de agua dulce y El ladrón canta boleros.

COLO-N (90577). — Rotativo: Pacto de sangre, Misión en Marruecos y El ladrón canta boleros.

CONTINENTAL (60735). — Matinée, vermuth y noche: Un yanqui en Corea.

COUSIRO (50657). — Rotativo: Almas desnudas, Así lo quiso la suerte y La marca de las furias.

CHILE (60728). — Rotativo: El caballero de la muerte, El regidor, Nacido para matar y La perla.

DELICIAS (91941). — Rotativo: Sangre de héroes, Sin Dios ni ley y Los malos regresan.

DIECIOCHO (83778). — Rotativo: La ventana y Me besó un bandido.

EL GOLF (488 y 237). — Vermuth y noche: Rocambole.

ESMERALDA (84303). — Rotativo: Un cuerpo de mujer, La danza del fuego y Pacto de sangre.

FLORIDA (34289). — Matinée, vermuth y noche: La revancha de Bacarrat.

HOLLYWOOD (42389). — Rotativo: El jarrón chino, Beau Geste y El ladrón canta boleros.

IDEAL CINEMA (92188). — Rotativo: Fiesta brava, Festival Walt Disney y Rindele, amor mio.

IMPERIAL (31112). — Rotativo: Sangre y plata, La muerte por testigo, Pasaporte a Rio y serial.

IRIS (80330). — Rotativo: Soborno y El indio Gerónimo.

INDEPENDENCIA (62702). — Rotativo: Otra primavera, La flecha roja y Emboscada fatal.

ITALIA (41883). — Rotativo: Pacto de sangre, Emboscada fatal y Otra primavera.

LAUTARO (Carmen Mena 602). — Descanso del personal.

LIBERTAD (89281). — Rotativo: Un cuerpo de mujer, La inolvidable y La reina de las amazonas.

LO OVALLE (253). — Rotativo: El malhechor, Mundos extraños, Sin novedad en el frente y serial.

LUX (87830). — Rotativo de 11 horas: La locura del tango y noticieros.

MANUEL RODRIGUEZ (68959). — Rotativo: Un cuerpo de mujer, La danza del fuego y El espía espiado.

MAJESTIC (50131). — No hay funciones por descanso personal.

MARCONI (42677). — Rotativo: Fiesta brava, Festival Walt Disney y Rindele, amor mio.

METRO (83361). — Matinée, vermuth y noche: Tres palabrillas.

MIAMI (85815). — Rotativo de 11 horas: El bruja roja y serial.

MINERVA (91464). — Cerrado por reparaciones.

MIRAFLORES (30909). — Rotativo: Sinfonía del pasado y Regreso a la vida.

MONUMENTAL (91553). — Rotativo: Un cuerpo de mujer, Emboscada fatal, y La danza del fuego.

NACIONAL (63568). — Rotativo: Una noche en la ópera, Un cuerpo de mujer, El ladrón canta boleros y serial.

NORMANDIE (87749). — Matinée, vermuth y noche: La legión extranjera e Idilio en Paris.

NOVEDADES (94594). — Rotativo: Fra Diavolo, Mi cara mitad y Celos.

RURIO (41322). — Rotativo: Los secotres del búfalo, Tarzán el hombre mono, Carne y espíritu y serial.

O'HIGGINS (80029). — Rotativo: Un cuerpo de mujer, Pacto de sangre, Una noche en la ópera y serial.

OPERA (30195). — Rotativo de 11 horas: El traidor y Agregados cósmicos.

ORIENTE (41345). — Vermuth y noche: La revancha de Bacarrat.

PLAZA (84714). — Matinée, vermuth y noche: Los venedictos y Agregados.

PRAT (30754). — Rotativo: Un cuerpo de mujer, La danza del fuego, Emboscada fatal y serial.

PORTUGAL (34816). — Rotativo: Beau Geste, Pacto de sangre y El ladrón canta boleros.

PRINCESA (83205). — Rotativo: El crimen del museo, El extraño, Sin Dios ni ley y El enigma del collar.

PRINCIPAL (30611). — Rotativo de 11 horas: Noticieros, Dibujos, Serial y Agregados.

PROVIDENCIA (46073). — Rotativo: Noche eterna, El halcón en San Francisco y El medallón.

REAL (63555). — Matinée, vermuth y noche: El jinete solitario.

RECOLETA (63874). — Rotativo: La inolvidable, Beau Geste y Emboscada fatal.

REPUBLICA (5813). — Rotativo de 11 horas: Pollos todos los domingos, Activos musicales, Los últimos días de Pompeya.

REX (31143 y 31144). — Rotativo de vermuth y noche: Mía, Mía y serial.

RIALTO (42871). — Rotativo: Fiesta brava, Regreso a la vida, Casablanca y serial.

ROXY (80809). — Rotativo de 11 horas: La red del pelágico y serial.

SAN MIGUEL (51027). — Rotativo: Soy charro de levita, Fiesta brava y serial.

SANTAGO (22889). — Rotativo de vermuth y noche: No hay compadre.

SELECCION (91131). — Rotativo: Festival Walt Disney, Rescate y El hijo del halcón.

VALENCIA (91131). — Rotativo: Otra primavera, Así lo quiso la suerte y serial.

VICTORIA (30021). — Rotativo de 11 horas: Semillas de odio.



¿COSA ES DIVORCIARSE Y OTRA LOS NEGOCIOS. — Alguna vez se ha hablado del fenómeno que suele producirse en Hollywood, donde los matrimonios se disuelven por el divorcio y seguir colaborando en el mismo. Un ejemplo era el de Red Skelton y Edna Skelton, donde él trabajaba y ella lo guiaba como "manager". Pero, a pesar de haberse divorciado, ella siguió trabajando para él, hasta hace pocos días, en que una enfermedad la obligó a retirarse. Red, cuando vio la primera noticia, se puso muy serio —cosa rarísima en él—, pero su carácter se iluminó poco después, cuando vio entrar a la cabina a Georgia, su esposa actual, acompañada de los chicos.

MEMORIA EXCLUSIVA
PAULETTE GODDARD
HOLLYWOOD, abril de 1951. — Toda la Paulette Goddard recorda las atenciones que le dio en México durante sus vacaciones.

de aduanas, y agregó que como el aeródromo de México es tan grande, la alfombra media una cuadra, por lo menos...



MARIANELA EN UN PROGRAMA RADIAL. — Marianela, la simpática actriz y cantante chilena, transmite diariamente, a las 9.30 horas, un programa desde su casa, por CB 114, Radio "Corporación". Da consejos, recetas, hace comentarios e intercala discos que son las últimas novedades en Norte América.

GEORGE SANDERS NO CANTA... POR AHORA

HOLLYWOOD abril 1951. — Se me había dicho que George Sanders en Londres, haría el papel de Ezio Pinza en "South Pacific". Se le preguntó al mismo Sanders y el hombre juró que no hay nada de eso, sino que se trata de un chiste que ha circulado demasiado, hasta parecer ahora realidad. Sin embargo, es cierto que George empezó a trabajar en películas musicales y hasta sería interesante ver el cambio del actor sardónico que es por lo general por el romántico amante de "South Pacific".



LE LUEVEN LOS ADMIRADORES. — Hollywood, abril, 1951. — Con una actuación relativamente breve en la pantalla, la hermosa Debra Paget, de 20th Century Fox, ha conquistado admiradores en número sorprendente. La asedian por carta, por teléfono y hasta por radio.



BURLESQUE

HOY — Fenomenal estreno — HOY
De la picaresca y festiva revista de los "ASES" de las Revistas, HAROLD y PANCERON

"CUANDO GOLPEA MI PAPA"

con el DEBUT de la chispeante vedette chilena,

CHARITO MARTINEZ

Aplausos y más aplausos siguen cosechando las estrellas internacionales:

LIA D'ALVA PIERINA MONTI

La gran vedette frívola-mundista. La delicada joya del baile exótico internacional.

LAS HNAS. BELINDA
Las reinas del MAMBO, y el ELENCO MAS COMPLETO, bajo la hábil dirección de PEPE HAROLD.

Teatro 10 de Julio — Fono 31530
Especial, 19 horas — NOCHE, 22 horas.

HOY FLORIDA
LA CELEBRE NOVELA DE
PONSON DU TERRAIL
2ª JORNADA DE ROCAMBOLE
PIERRE BRASSEUR-SOPHIE DESMARETS
LA REVANCHA de BACCARAT
¿QUIEN VENCERÁ, ROCAMBOLE o BACCARAT?

HOY Continental
MATINEE-TARDE Y NOCHE
ESTRENO ABSOLUTO! LA PELICULA MAS OPORTUNA Y DE GRAN ACTUALIDAD.
On Yanki en COREA
(A YANK IN KOREA)
"MISION DE HONOR"
Con **LON McCALLISTER**
William "Bill" Phillips - Brett King - Larry Stewart
LO QUE PIENSA EL PUEBLO NORTEAMERICANO SOBRE LA GUERRA EN COREA.
(MAYORES)
1951! Año triunfal de "Columbia Pictures"

Mañana BANDERA
MATINEE VERMOUTH NOCHE
DANA ANDREWS
JOAN EVANS
MALA POWERS
FARLEY GRANGER
"EL DESTINO ME CONDENA"
(EDGE OF DOOM)
UN TERRIBLE RECUERDO LO HACIA HUIR DE SI MISMO...
PARA MAYORES

TEATRO MUNICIPAL
HOY MARTES 24 ABRIL A LAS 18.45 HRS.
GRAN FUNCION EN HOMENAJE
— A —
ISABEL LA CATOLICA
ofrecida por la I. Municipalidad de Santiago, con la colaboración de la Orquesta Sinfónica de Chile, del Instituto de Extensión Musical. Entradas con invitación a disposición en el Círculo Español, Avenida B. O'Higgins 1550. Fono 82908.

ORGANIZACION TEATRAL CHILENA S.A.
CARRERA DE 2 P.M. BALMACEA DE 2 P.M. ALMAGRO DE 3 P.M.
HOY Y TODA LA SEMANA! EL PROGRAMA MAGISTRAL! (MENORES)
BURT LANCASTER-VIRGINIA MAYO
"El HALCON y LA FLECHA"
Burmaceda además 7a. de "EL JINETE NOCTURNO DE LA PRADERA"
SIEMPRE LOS MEJORES ESPECTACULOS

TEATRO MUNICIPAL BOLETERIA: FONO 31407
LOS COSACOS DEL DON
DEBUT: Postergado para mañana miércoles, 6.45 P. M.
Segunda presentación: JUEVES 26.
NOTA.— Las entradas vendidas para la función de ayer, son válidas para mañana, y las del miércoles son válidas para el jueves 26.

ORGANIZACION TEATRAL CHILENA S.A.
HOY-BAQUEDANO
2 P.M. • 5.45 y 9.30 P.M.
UN TRIUNFO ROTUNDO... SIN IGUAL!
JAMES CAGNEY
SENSACIONAL PROGRAMA CON DOS MAGNIFICAS PRODUCCIONES.
LOCURA CRIMINAL
Con VIRGINIA MAYO
EDMOND O'BRIEN (MAYORES)
SIEMPRE EL MEJOR ESPECTACULO

HOY Santiago ESTRENO
TIN-TAN contra **"ENMASCARADO"**
"WOLF RUBINSKIS, CAMPEON"
NO ME DEFENDAS COMPADRE
ROSITA QUINTANA
JUAN GARCIA - WOLF RUBINSKIS - TURANDA
FERNANDO GALIANA
PEL MEX
¡OLVIDESE DEL FRIO Y DE TODAS LAS ENFERMEDADES QUE NOS AGOBIAN!
¡ADMIRE AL MEJOR COMICO DE MEXICO EN LA MAS GRACIOSA COMEDIA DEL AÑO!
¡1000 carcajadas por minuto! ¡Un récord de risa!
MAYORES MENORES

1-19

RESOLU-
ente año.
Bargaña
al a Ma.
Carmen
y Alfredo
ario.
24 Ab.

LOS DE-
renovable
4,738. por
Isidro Es-
aña Zola
de mar-
de 1940
os y sin
avido co-
20 Ab.

BOMBE-
s del Des-
pitas el-
s y revu-
a el mar.
21.30 ho-
24 Ab.

BOMBE-
virence".
ector cito
zaordina-
preante.
abis: Ad-
orme Co-
y otros
26 Ab.

BOMBE.

27
 —Unifor-
 reunión:
 27 Ab.
 COMEEROS
 Santiago.—
 er cito a
 ordinaria
 esente a
 untos va-
 24 A.
 POMPIERI
 del Sig.
 apagnia a
 24
 24

con a.
 24 A.
 OMBROS
 en de mi
 para el
 las 21.45
 Cuartel.
 ajo. — El
 25 Ab.

8
AMOS
Y BA
LANA
TRA
PIE
LIGO
PA

ETC.
MO.
NITOS
472
MAGRO

OS
AS
ESDE
u.
celanas



LEVAN-
ERO
común
ENTE EN
84
s fallas



WILES

A.

e tapice-
tido Ny-
puertas.
y corre-
mblo vi-
s de cha-
res. Pisos

365
NO 35320

crónica
a con
sin
ni po-
sólo
s.
infor-
folleto

78
38

JARAS Y SOTTAY

ARTURO JARAS BARROS HUMBERTO VALENZUELA C.
DANIEL SOTTA BARROS EMILIO SERRANO V.R.
CALLE LA BOLSA 64-TERCER PISO-FONOS 82196-82197

2.000 Dólares 83
2.000 Dólares O.D. 83
10.250 Dólares 83
7.000 Dólares Bate 84.20
2.000 Nacional 4.30
1.000 Bata 1.60
25.000 Dólares 7-1.84
10.000 Caja 8
1.000 Caja 8 3/4 58
500 Dólares 1.60
500 Deb. Iquique 77
4.000 Deb. Iquique 43
1.000 Banco Hipotecario 120
600 Puegos May. 7
1.000 Puegos May. 7
1.000 Iquique Jun. 7 60 14
1.000 Iquique Jun. 7 60 3/4
2.000 Cerm. Melón 73
2.000 Cerm. Melón 73
8.000 Cervezas 99
1.900 Cervezas 99
1.900 Envasas 11
1.000 Nadas 20
1.000 Mademas 13
750 Pap. 7
750 Pap. 7
1.000 P. Capzones O.D. 48
1.600 Pasterro 22 1/2
1.000 Vapores Jun. 7 119
500 Vapores Jun. 7 119
500 Vapores Jun. 7 119
500 Vapores Jun. 7 120
500 Vapores Jun. 7 120

OPERACIONES FUERA DE RUEDA
DE LA MASANA

1.000 Dólares 83
1.000 Dólares O.D. 83
2.000 Dólares 83 1/4
1.000 Nacionales 4.30
1.000 Capa 6 3/4 O.D. 58
10.000 Caja 8 3/4 58 1/2
1.000 Caja 8 3/4 58 1/2
400 Deb. Vic. P. Alto 70
10 Banc. Chile 636
100 Banco Chile 636
100 Banco Chile 636
100 Banco Chile 636
300 Oruro Jun. 7 320
300 Oruro Jun. 7 320
500 Punita May. 7 71 1/2
500 Punita Jun. 7 72 1/2
1.500 Punita May. 7 71 3/4
200 Punita 71
800 Punita 175
100 Puegos May. 7 287
100 Puegos May. 7 258
1.200 Puegos Jun. 7 260
3.000 Puegos O.D. May. 7 258
1.000 Puegos O.D. May. 261
1.000 Puegos May. 7 60 1/2
8.000 Iquique Jun. 7 60
6.000 Iquique Jun. 7 60
6.000 Iquique Jun. 7 60 1/2
6.000 Iquique Jun. 7 60 1/2
800 Lautaro Jun. 7 975
800 Lautaro Jun. 7 975
400 Lautaro Jun. 7 970
700 Lautaro Jun. 7 985
200 Capollón 29 1/2
800 Chile 38

4.848 Ruano Tome
800 Patus Tome 38 1/2
2.403 Sumas 66
1.000 P. Alto 16 3/4
1.500 Vic. P. Alto May. 7
700 Vic. P. Alto May. 7
1.200 Bims Jun. 7 71
800 Cervezas
300 C.C. 35 1/2
1.000 Indus. 28 1/2
2.800 C. Indust. Jun. 7 29
500 C. Indust. 28 1/2
1.001 Cem. Mat. 95
2.000 Crisiales 25
2.000 Caja Sigla O.D. 36
1.000 Madeco 36
1.000 Madeco Jun. 7 57 1/4
1.000 Madeco May. 7 56 3/4
2.000 Madema Jun. 7 64
8.000 Madema Jun. 7 64
6.000 Madema Jun. 7 14
1.000 Mecanica Jun. 7 28
100 Meranira 27
2.700 Lomas Penco Jun. 7 29
1.000 Lomas Penco 38 1/4
2.700 Lomas Penco O.D. 28 1/4
500 Lomas Penco 28 1/4
900 Paster 7
400 Sanluis Jun. 7 57
800 Taitoral 107 1/2
200 Seg. Nacional 117

SECONDA RUEDA

1.280 Dólares 83 1/4
57.000 Nacionales 4.30
1.000 Oro 2.150
1.000 Deuda 78 84
2.500 Hlp. 6-1.58 1/4
21.000 Banco Chile 636
2.150 Banco Chile 636
1.000 Oruro Jun. 7 322
1.000 Oruro Jun. 7 323
1.000 Oruro Jun. 7 323
1.000 Oruro Jun. 7 323
1.000 Oruro Jun. 7 323
500 Toppila 107 1/2
100 Puegos 258
5.000 Iquique May. 7 60
5.000 Iquique May. 7 60
1.000 Iquique May. 7 60
1.000 Iquique 59 1/2
1.000 Iquique 59 1/2
400 Lautaro 985
200 Lautaro Jun. 7 985
200 Lautaro Jun. 7 985
1.000 C. Indust. 28 1/2
2.300 Crisiales
800 Madeco 55 1/2
1.000 Madeco Jun. 7 58
1.000 Madeco Jun. 7 58
5.300 Madeco Jun. 7 58
500 Madeco May. 7 56 3/4
1.000 Madema Jun. 7 14 1/2
1.000 Madema Jun. 7 14 1/2

OPERACIONES FUERA DE RUEDA
DE LA TARDE

10.000 Dólares 83
4.000 Dólares 83.80
7.000 Dólares 84
2.000 Nacional 4.30
3.000 Oro 2.150

TRANSACCIONES DE PROPIEDADES

H O Y

De 9.30 a 12 y de 14.30
horas adelante

**REMATE DE
OBJETOS VARIOS**

**CAJA DE CREDITO
POPULAR**

**MUEBLES DE
OCASION VENDO**

\$ 3.500.- Comedor moderno bufet con vitrina, regia mesa y selsa sillars tapizadas.

\$ 4.900.- Living, estilo Francés, tapizado en precioso brocado. Otro estilo Reyna Ana.

\$ 9.800.- Comedor estilo Normando, hecho en lin. gue macizo, bufet con vitrina.

San Pablo N. 2461-2471

Préstamos concedidos en Agosto de 1950 y vencidos en Febrero de 1951, por las Sucursales N.os 4 y 6.

X A Y

Radios, victrolas, máquinas de escribir, maletines, carteras, cubiertos de plata, qué, toda clase de loza y porcelana, útiles de cocina e infinitos otros artículos prácticos para el hogar.

**PAGO AL CONTADO
ENTREGA INMEDIATA**

brocado de seda, todo artísticamente tallado a mano.

\$ 1.500.- Dormitorio estilo Normando, estas piezas con ropero tres cuerpos, desarmable, único modelo ondulado, confeccionado en lingue macizo, gran oportunidad.

\$ 800.- Licorera, Normando, con puerta giratoria.

NATANIEL 1028

Abierto a toda hora

REMATE DE L MAQUINARIAS A



POR TE
 "SANTA
 SEÑOR
 MAT

Lechería Holandesa (a las 14 horas):
 65 VACAS EN LECHE, de las cuales hay 15 RE-
 CIEN PARIDAS, CON CRÍA AL PIE.
 88 VACAS PREÑADAS, de preñez muy avanzada
 y a la vista.
 1 TORO HOLANDES DE 5 años pastando

ENSI
 Baño
 GAD
 TRIL
 3 dis
 CHEL

Caballares (a las 11.30 horas):
 32 YEGUAS y CABALLOS, semipcherones de tiro y arado.
 5 YEGUAS DE MONTURA.
Caballares y bueyes:
 3 BUEYES de trabajo.
Maquinarias Agrícolas (a las 10 horas):
 1 CARRETA PASTERA.
 1 COCHE DE DOS RUEDAS.

"LA RURAL

SEGUNDO REMATE

Mínimum rebajado

Por orden del Liquidador de la Sociedad Mercantil Limitada, don Heriberto Horst, se subastará

JUEVES 26 DE ABRIL

CURSO, A LAS 11 HORAS

ante el Notario don Jaime García Palamiano (N.º de 237) la propiedad de

OSSANDON 5550

(Camino Departamental N.º 440 interior por Santa Clara a la altura del 5500)

MINIMUM 609.000.

La propiedad tiene más o menos una superficie de 4.000 metros cuadrados y consta de un galpón apropiado para industria con oficinas y casa para el cuidador.

La propiedad se vende sin gravamen alguno y en el estado en que actualmente se encuentra.

El precio del remate se pagará al contado en el momento de subscribirse la escritura de adjudicación ante el Notario señor García.

Para presentarse a la subasta será necesario una letra Garantía a la orden del Liquidador señor Hernández al 10% del minimum fijado.

Los títulos se encuentran a disposición del interesado en la Oficina del Notario.

**HOLANDESA
EN LA CISTERNA
ERCOLES 25**

**Y ENTREGA DEL FUNDOS
A DE LOS ARRENDATARIOS,
AVIER ECHEVERRIA Z., RE
HORAS, LO SIGUIENTE:**

UBICACION DEL FONDO: El Fondo "Juanita" se encuentra en el camino Lo Madero, a más o menos 2 kilómetros de la Gran Avenida, debiéndose tomar hacia el oriente tras haber pasado la Gran Avenida. Transcurrida una milla, se llegará al fundo desde el camino La Reina Rosa, tomando el mismo camino a la izquierda, viniendo desde el paradero 20. Habrá señalización especial.

CREDITOS: Deben ser consultados oportunamente en nuestras oficinas de Trámites y Asesoría, para ser resueltos antes del remate.

Las maquinarias y enseres serán resueltos por el Martillero Público de San Bernardo, Chile.

Carlos Schmidt Vouriot
