

PRECIO EN TODO EL PAIS: 40 CENTAVOS

SANTIAGO DE CHILE, LUNES 23 DE DICIEMBRE DE 1935.

AGUSTINAS 1269 — CASILLA 81-D.

UNIVERSIDAD VENCIO POR AMPLIO MARGEN EN EL TORNEO ACUATICO DE APERTURA

LA DESERCIÓN DE NUMEROSOS INSCRITOS RESTO BRILLO A LA COMPETENCIA

Luzmira Sepúlveda y Clara Bischoffhausen se impusieron en las pruebas principales

GREEN CROSS VENCIO POR 4 A 0 EN WATER POLO A LOS ESPAÑOLES



Grupo de nadadores que intervinieron en las diferentes competencias

EL DEPORTE ACUATICO DEBE VOLVER A SUS GRANDES DIAS

Si hay un deporte que haya tenido un comienzo más prometedor que el, fuera de dudas, la natación. Ninguno ha contado en sus primeros pasos con una más entusiasta cooperación del público y de la prensa. Nuestros aficionados recordarán siempre los primeros torneos en la pileta de carabineros en donde se efectuaron competencias que despertaban verdadero interés. Los resultados técnicos estaban muy distantes de acercarse a los actuales, pero había más entusiasmo, más disciplina, mejor organización.

Fue tal el interés que despertó la natación que puede decirse que no hay ninguna ciudad en el mundo que en un tiempo relativamente corto contara con más oficinas que Santiago. Se construyeron gran número de piscinas que atraían millares de nuevos elementos; cundió el entusiasmo a los establecimientos de enseñanza e instituciones sociales, militares, etc., hasta hacerse general. Parecía ya totalmente asegurado el

porvenir de la natación y hasta llegó a pensarse que nuestro país se colocaría en primera fila entre los países de la América del Sur.

Sin embargo, más tarde la trayectoria brillante de la natación se hizo vacilante y hasta decayó notablemente. Después el público ha ido retirándose de los torneos como consecuencia del retiro de competidores y dirigentes, clubs y nadadores decayeron también en su acción.

Tenemos, sin duda, los elementos necesarios para impulsar nuevamente el deporte acuático hacia un progreso que le permita volver a sus grandes días. Es cuestión de que los que actúan y algo tienen que ver con la natación comprendan sus responsabilidades y se den a la tarea de mejorar los actuales torneos. Por nuestra parte, ofrecemos desde luego la cooperación de estas columnas.

Dirigentes necesitan mucha cooperación

Cuenta la natación con dirigentes entusiastas, de bien probado entusiasmo. Hay entre ellos quienes seben valorar el papel que desempeñan y miden certeramente sus responsabilidades en el progreso del deporte acuático. Desde luego los Presidentes de la Federación Chilena y de la Asociación local, señores Fernando Rodríguez y Germán Boisset respectivamente son dos deportistas que trabajan y actúan benéficamente para la natación y cuentan también con buenos colaboradores. Pero eso no basta para impulsar este deporte, por una senda de mayor progreso. Es indispensable la cooperación de los nadadores y los clubs. Esa cooperación no debe reducirse sólo a buenas intenciones y mejor promesas. Mas que palabras se necesitan buenas acciones.

Para los nadadores es fácil prestar su concurso, aportar un gran contingente al mejoramiento de la natación; bastará con que se entrenen con interés y sepan cumplir sus compromisos en los torneos. Así no se defraudará a los espectadores, ganarán en interés las competencias y se estimulará a los dirigentes.

Los clubs tienen el deber de velar porque sus socios se esmeren en progresar, de atraer nuevos elementos y cuidar de que no se produzca ninguna deserción de sus filas en las reuniones.

Sólo entonces tendremos buenos torneos y podrá salir la cooperación del público.



Luzmira Sepúlveda, especialista en estilo espalda, del Universidad, una de las nadadoras más entusiastas y que más promete



Augusto Herrera, vencedor de los 200 metros estilo libre, 2.ª categoría

EL DESARROLLO DE LAS PRUEBAS

Aun cuando en general las pruebas no alcanzaron alternativas, que puedan mencionarse, hubo algunas que lograron interesar a los espectadores. Entre

éstas merece señalarse la de 400 metros estilo libre, en la que Washington Guzmán venció a Arrechandía, después de una lucha que se prolongó hasta los 350 metros. En el último largo de pileta el representante del Green Cross logró distanciarse de su competidor hasta llegar a la meta con algunos metros de ventaja. Creemos que Arrechandía, con más entusiasmo, deberá mejorar la performance de su vencedor de ayer, que fue de 5'28" 2/5.

En los 200 metros estilo libre para segunda categoría obtuvo un buen triunfo el representante del Universidad, Augusto Herrera, quien cubrió la distancia en 2'41", imponiéndose a Pedro Bascuñán y Carlos Truppo del mismo club, que ocuparon los puestos siguientes.

El mayor número de competidores se presentó en la prueba de 100 metros estilo libre, cuarta categoría, por lo que debió di-

Desertaron numerosos nadadores

Una de las características de este como de anteriores torneos, fue la deserción de numerosos inscritos, práctica que va siendo endémica en las competencias acuáticas y contra la cual es necesario reaccionar rápida y energicamente.

Estamos a comienzos de la temporada y si no se quiere evitar cada vez más al público que más puede favorecer estos espectáculos, se impone que, por lo menos, se dé cumplimiento al programa que se emitió con participación de todos los que aparecen comprometidos para actuar.

En realidad es difícil precisar las causas de este mal. Puede ser falta de disciplina y buena organización en los clubs o simplemente desidia y ningún sentido de responsabilidad en los nadadores. Sea lo que fuere es indispensable empujar rumbos si no se quiere que las reuniones acuáticas resulten más tarde simples reuniones de competidores y jurados.

vidirse en dos series. Oscar Reyes del Universidad con 1'20", fue el vencedor delante de T. Salas, de la Unión Española y F. Guevara, del Stade Français.

LAS PRUEBAS PARA DAMAS

Diana Burstein e Inés Concha, del Universidad obtuvieron el 1.º y 2.º lugar en la primera prueba para damas 50 metros estilo libre, 2.ª categoría.

Los 100 metros estilo pecho para 1.ª categoría dieron oportunidad a Clara Bischoffhausen, del Club Universitario, para demostrar sus buenas condiciones, imponiéndose a E. Hochhausler, del Stade Français y Xiomara Hernández, del Universidad, 1'45" 2/5 fue el tiempo de la vencedora.

Luzmira Sepúlveda se impuso por amplio margen en los 50 metros estilo espalda, en 46" 1/5. Sólo el equipo A. del Universidad se presentó a competir en la estafeta de 4 por 50 metros y cubrió la distancia sin mayor apremio en 5'12" 2/5.

Formaron el equipo Diana Burstein, Xiomara Hernández, Inés Concha y Luzmira Sepúlveda.

EL MATCH DE WATER POLO

Al llamado del juez, los equi-



Xiomara Hernández, especialista en estilo pecho, es otra nadadora que promete

pos contendores se presentaron así:

UNION ESPAÑOLA:

Zúñiga
P. Agui L. Agui
Ovella
Mara Martínez Salas
Barrera Guzmán Flores
Zúñiga

De Madrid Edding

St. Marie

GREEN CROSS:

El primer tiempo transcurrió sin que los competidores obtuvieran ventajas; pero ya en la segunda etapa el dominio del Green Cross se hizo notorio, su-

perando netamente a su contendidor hasta adjudicarse la victoria por 4 tantos contra 0.

RESULTADOS GENERALES

1.ª prueba: 50 metros, estilo libre, damas, 2.ª categoría.—1.ª Diana Burstein, del Universidad, tiempo 40"; 2.ª Inés Concha, del Universidad, tiempo 48".

2.ª prueba: 200 metros, estilo libre, hombres, 2.ª categoría.—1.º Augusto Herrera, del Universidad, tiempo 2'41"; 2.º Pedro Bascuñán, del Universidad, tiempo 2'48" 2/5; 3.º Carlos Truppo, del Universidad, tiempo 2'49" 3/5.

3.ª prueba: 100 metros, estilo pecho, hombres, 1.ª categoría: 1.º Raúl Muza, del U. Española, tiempo 1'28" 1/5.

4.ª prueba: 100 metros, estilo libre, hombres, 3.ª categoría.—1.º Jorge Nieto, del Universidad, tiempo 1'14" 2/5; 2.º Folke Ekwall, del D. Sportverein, tiempo 1'15" tres quintos; 3.º P. Aguirrebeña, del U. Española, tiempo 1'17" 1/10.

5.ª prueba: 100 metros, estilo pecho, damas, 1.ª categoría.—1.ª Diana Burstein, del Universidad, tiempo 1'45" 2/5; 2.ª E. Hochhausler, del Badminton, tiempo 1'52" 1/5; 3.ª Xiomara Hernández, del Universidad, tiempo 1'58".

6.ª prueba: 100 metros, estilo libre, hombres, 4.ª categoría, 1.ª serie: 1.º Oscar Reyes, del Universidad, tiempo 1'20"; 2.º Fco. Guevara, del S. Français, tiempo 1'20" 4/5; 3.º Humberto Palma, del Universidad, tiempo 1'21" 3/5.

2.ª serie: 1.º T. Salas, del U. Española, tiempo 1'20" 4/5; 2.º R. Brande, del D. Sportverein, tiempo 1'23" 4/5; 3.º G. Muza, del U. Española, tiempo 1'30".

Final: 1.º O. Reyes, del Universidad, tiempo 1'20"; 2.º T. Salas, del U. Española, tiempo 1'20" 4/5; 3.º Fco. Guevara, del S. Français, tiempo 1'20" 4/5; 4.º H. Palma, del Universidad, tiempo 1'21" 3/5.

7.ª prueba: 50 metros, estilo espalda, damas, 1.ª categoría: 1.ª Luzmira Sepúlveda, del Universidad, tiempo 46" 1/5; 2.ª G. Hochhausler, del Badminton, tiempo 1'06" 3/5.

8.ª prueba: 100 mts., estilo espalda, hombres, 3.ª categoría: 1.º Armando Soto, del Universidad, tiempo 1'30" 1/5; 2.º Humberto Bastias, del Badminton, tiempo 1'32" 4/5; 3.º Oscar Reyes, del Universidad, tiempo 1'34" 2/5.

9.ª prueba: 50 mts., estilo pecho, damas, 2.ª categoría: 1.ª Gyula Mayn, del D. Sportverein, tiempo 52" 1/5; 2.ª Mary Levi, del Maccabi, tiempo 52" 4/5.

Dos hazañas de la nadadora argentina

Ursula Frick

BUENOS AIRES, 22 (U.P.). La nadadora argentina Ursula Frick mejoró el record sudamericano de los 200 metros que detentaba ella misma, marcando 3 minutos 11 segundos un quinto. También igualó el record sudamericano de los 100 metros estilo espalda que detentaba la brasileña Maria Shenck, con 1'28" 2/5.



El equipo Edding, de los Españoles actúa en un momento de la partida.

No pierda la oportunidad de hacer suyos

¡HOY!

EL MILLON DE NAVIDAD

HOY ULTIMO DIA

Mañana puede Ud. ser millonario!

El entero vale \$ 208

El vigésimo vale \$ 10.40

Asoc. de Natación de Santiago

CONSEJO DE DELEGADOS

Para el jueves próximo, a las 21.30 horas, está citado el consejo superior de delegados de esta Asociación, con el objeto de votar la cuenta de la comisión reformada al reglamento aprobado en el primer congreso nacional de natación celebrado el año pasado en Viña del Mar.

A las 21, sesionará el directorio, para tratar diversos asuntos relacionados con la temporada actual, iniciada ayer.

10.ª prueba: 400 mts., estilo libre, hombres, 1.ª categoría: 1.º Wash. Guzmán, del G. Cross, tiempo 5'28" 2/5; 2.º J. Arrechandía, del U. Española, tiempo 5'31" 4/5.

11.ª prueba: 100 mts., estilo pecho, hombres, 4.ª categoría: 1.º Heine Kyren, del D. Sportverein, tiempo 1'36" 2/5; 2.º Rudolph Bethke, del D. Sportverein, tiempo 1'38" 3/5; 3.º Aaron Fuhrmann, del Universidad, tiempo 1'39" 2/5.

12.ª prueba: Estafeta 4x50 estilo libre, damas 1.ª categoría: 1.º Universidad de Chile, tiempo 3'12" 2/5; 2.º Diana Burstein, S. Hernández, Inés Concha y Luzmira Sepúlveda.

13.ª prueba: 4x100 mts. libre, estafeta. Hombres inter-clubes: 1.º Universidad equipo A, tiempo 8'03" 1/5; 2.º Universidad equipo B, tiempo 8'37" 2/5; (Pedro Bascuñán, José M. Carrera, A. Herrera y Hernán Téllez).

14.ª prueba: Saltos ornamentales: 1.º Oscar Molina, del G. Cross.



OSCAR MOLINA campeón nacional de saltos ornamentales



El equipo Arturo Donoso-Atilio Folchi, vencedor de los 100 kmts.

BAJO EL CESTO

—El quinto femenino del Baquedano ha agregado un nuevo Campeonato y un Trofeo más a su abundante cosecha...

—No hay nada que hacer con el quinto de la "gran capitana" esta formidable animadora que "five" que se llama Alicia...

—Lamentable es que no haya un conjunto capaz de hacerle pasar un pequeño mal rato en los de marcar dobles...

—Y como no tienen nada que hacer en nuestras canchas, sería conveniente que dirijieran su vista hacia la Perla del Pacífico, que tiene unas "campeonas" que se llama Alicia...

—En los dos últimos partidos que he hecho el Baquedano he visto cuanto ha progresado Esperanza Alonso, el sigue así, pronto quizás podrá tratar de "tirar" a su compañera Esther...

—Y hablando de "tirar", el Famae ya tiene derecho para usar la palabra con el partido que hizo frente a las verdes...

—Tiene valores como Alicia Duarte y María Rodríguez, que siendo un poco más secundarias por sus compañeras el conjunto rendiría el doble...

—Y tienen también una "fenomenal" lanzadora de distancia en Nina Rubio, pero tiene la mala costumbre de no llevar el "control" al campo de juego, y se claro, juega sin él...

—El Campeonato del Rafael Franco está haciendo "furo" entre los cabros. Estos ya se ven tan macanudos, que se...



Equipo de postas del Universidad, formado por Xiomara Hernández, Diana Burstein, Inés Concha y Luzmila Sepúlveda.

La participación de las damas debe estimularse

Una nota simpática en los torneos acuáticos es la participación de las damas y creemos que ella debe ser estimulada todo lo que se pueda. Desgraciadamente también suelen inscribirse en buen número y no se presentan a competir. Tal ocurrió ayer, cuando algunas entusiastas del club universitario, cumplieron con su compromiso presentándose a actuar en las pruebas en que fueron inscritas.

Entre éstas merecen destacarse algunas que por su entusiasmo y el interés con que se entregaron.

Estimamos que los clubs debieran preocuparse también de atraer nuevos elementos para la natación femenina y asegurar la participación de las que actualmente mantienen su entusiasmo e interés por el entrenamiento.

Aparte de algunas universitarias como Xiomara Hernández, Clara Bischoffhausen, Inés Concha, Diana Burstein, Xiomara Hernández, etc., son muy pocas las que cumplen regularmente.



Dos jugadoras esperando el momento de la prueba.

El equipo Folchi-Donoso ganó los cien kilómetros ciclistas

HIZO EL RECORRIDO EN 2 HORAS 38'42". — SEGUNDO SE CLASIFICÓ EL CONJUNTO GÓMEZ-ALLEL, DE LOS ESPAÑOLES

Teléfonos triunfó en la competencia inter-offices

Anteayer se llevó a efecto en el Estadio de Gath y Chaves, el match final por la posesión del valioso trofeo obsequiado por la firma GRACE y Cia, para ser disputado en este torneo comercial. Corresponde medir sus equipos en este lance decisivo, a los buenos elencos de Teléfonos y Municipalidad de Santiago, correspondiendo la victoria al primero por 4 goles a 1, después de un match limpio y que mantuvo en constante interés a los numerosos empleados que concurrieron a animar a sus preferidos.

Con este triunfo, Teléfonos, después de una honorable y exitosa campaña, se clasifica en el primer lugar del campeonato Inter-Offices y es justo felicitar a sus dirigentes y jugadores por la actuación correcta, disciplinada y de buen fútbol que desarrollaron conjuntamente durante el año 1935.

El equipo que representó a Teléfonos es el siguiente:

J. Aguirre, J. Paes (capitán),

Se clausuró ayer la temporada ciclista con la reunión organizada por el Audax Italiano

Ante un numeroso público se clausuró ayer la temporada ciclista organizada por el Audax Italiano, en las cuales vio triunfar esta institución a varios de sus corredores.

En los 100 kilómetros por equipos ganaron en espléndida forma los defensores del Audax de primer equipo, formado por los corredores señores Atilio Folchi-Armando Donoso, segundo se clasificó el equipo Gómez-Allel de la Unión Española; tercero el equipo Gangas-Torres del Green Cross y cuarto el equipo Montoro-Ríos del Centenario.

El recorrido total de la prueba fue de 100 kilómetros en el que emplearon los ganadores el excelente tiempo de 2 horas 38'42 segundos.

El resultado de las demás pruebas fue el siguiente:

1.º Juan Valdes, Chacabuco.
2.º Abraham Sánchez, Green Cross.
3.º Fermín Cobian, Green Cross.

J. Peña, J. Goumies, J. Santana y O. Reyes.
C. Meliell, I. Barrera, G. Barrera, J. Miranda y A. Molina.



Momentos antes de iniciarse la carrera de los 100 kilómetros ciclistas.

Quinteto del Baquedano venció por 11 contra 5 al "Famae"

SE ADJUDICÓ LA COPA "ASUNTA SIMONETTI"

Ante una regular concurrencia se efectuó en la noche del sábado el partido de basketball femenino entre los quintetos del Famae y Baquedano, como finalistas del Campeonato que con tan buen éxito organizó el Cabrera Gana.

El desarrollo del partido fue interesante y mantuvo a los espectadores en constante atención y entusiasmo por la movilidad que las jugadoras pusieron en cada una de las buenas intervenciones que efectuaron por alcanzar los honores del marcador, habiendo éste sido favorable a Baquedano que jugó mejor y supo en los momentos finales imprimir fuerte tren de acción a sus jugadoras y así aventalar a sus rivales, que ante el Baquedano hicieron el mejor partido de cuantos han efectuado durante la temporada.

El Deportivo Famae fue un rival que por momentos parecía que iba a ser el vencedor de la contienda, ya que sus integrantes actuaron en buena acción de conjunto y sólo sus lanzamientos no fructificaron. Hubieron un primer tiempo bastante mejor que el final, y sólo cedieron terreno cuando el Baquedano hizo una sostenida y pujante defensa que en pocos instantes les valió hacer los puntos para sacar ventaja y merecer la victoria.

El partido se dio comienzo a la reunión

El público y parciales saludan la apertura del marcador, y el juego vuelve a readaptarse parejo y movido por ambos lados, hasta los diez minutos, en que Gabby Carrasco hace un tiro libre por falta que le han hecho.

Las acciones de los conjuntos se observan con atención por los espectadores, ya que las alternativas del juego dan motivo a interesantes intervenciones de las jugadoras que se están desempeñando muy bien.

El Baquedano, que hasta el

momento ha jugado cuidando mucho a las jugadoras del Famae y haciendo el juego más lento de estas, imprime a las acciones mayor rapidez y logra marcar nuevo doble por intermedio de Esperanza Alonso, que ha recibido un buen pase de Olga Froomen y la que a su vez recibió de Gabby Carrasco.

Termina el período de juego con la ventaja del Baquedano que ha hecho 3 tantos por 2 del Famae.

SEGUNDO TIEMPO

El quinteto del Baquedano entra a la cancha haciendo su juego acostumbrado, es decir, de mayor rapidez y acción de conjunto.

Alicia Moreno encabeza una corrida por el centro, y entrega a Esther Irarrázaval que hace dribling y no hace el tanto, pero interviene Esperanza Alonso y marca el doble desde un costado de campo.

El quinteto del Famae hace esfuerzos por emparejar las acciones y lo consigue en parte, manteniendo el juego en el campo contrario por breves instantes, lo que da oportunidad para que Alicia González y, entregue oportuno pase a Mina y ésta haga nuevo doble para el Famae.

El Baquedano continuó desarrollando su juego en forma normal, siendo así que las acciones se suceden ahora mayormente en el campo del Famae, el que se

defendido en muy buena forma por sus defensas, especialmente.

Gaby Carrasco se ha corrido y hace entrega de la ball a Esperanza Alonso, la que obstaculizada pasa a Alicia Moreno, que se ha corrido bajo el cesto y marca el doble, para conseguir hacer buena intervención y da oportunidad para que Olga Froomen de la cuenta del Baquedano en 10 por 4 a su favor.

Faltan breves minutos, para que se dé término al partido, y el Ablico aplaude bulliciosamente la intervención y juego de los quintetos, los cuales redoblan sus esfuerzos, viéndose mejor el Baquedano.

Alicia González y Esther Irarrázaval hacen puntos por tiros libres para cada uno de los five, y estando las jugadoras en plena acción, suena el silbato que anuncia el término de la contienda en que el Baquedano alcanzó la victoria por la cuenta de 11 tantos por 5 del Famae.

Con esta victoria el Baquedano queda en posesión del trofeo "Asunta Simonetti" que estaba en disputa, y el Famae se clasifica en el segundo lugar, mereciendo ampliamente los honores de haber sido finalista de este campeonato.

De 14 pruebas el club universitario venció en 9, obteniendo además segundos y terceros puestos en varias.

Los demás clubs obtuvieron puntos en el siguiente orden:

Badminton 6

Green Cross 5

Juan Garrido ganó carrera del Veloz

Con la participación de un buen número de pedeleros, el Veloz llevó a efecto en la mañana de ayer su último torneo interno del año y en el cual se disputaba como prueba básica una sobre la distancia de 10.200 metros la que se adjudicó en buena forma, aventajando a un buen lote de corredores más avanzados que él, el Novicio Juan Garrido, quien demostró que tiene sobradas condiciones para llegar a ser un excelente pedelero.

RESULTADOS GENERALES

A continuación insertamos los otros resultados registrados en la mañana pedelera del Veloz.

NOVIOS.—1.º Juan Garrido; 2.º Celso Valenzuela y 3.º Gilberto Guzmán. Cuarta Categoría: Luis Ahumada, Raúl Jorquera y Héctor Villarroel. Todo Competidor: Juan Garrido, Luis Ahumada, Celso Valenzuela y Manuel Silva. Pasadas por la meta: Luis Ahumada, Tiempo 20 2 1/5.—Infantiles: Luis S. Robles, Luis Puenzaliza y Joaquín Puenzaliza.



El conjunto Gómez-Allel, de los Españoles, que alcanzó el 2.º lugar vinieron en las diferentes competencias.

Ernesto Blanco ganó circuito de 40 kts.

BUENOS AIRES, 22 (U.P.).—Se disputó en Tras Arroyos, la carrera de automóviles en un circuito de 400 kilómetros. Se clasificó primero Ernesto H. Blanco que hizo el recorrido en 3 horas y 1 minuto, a una velocidad media de 132 kilómetros y 411 metros; segundo Salvador Portillo, Tercero, Fernando Nery y 4.º Arturo Kruske.

Kruske se adjudicó el campeonato argentino de acuerdo con el puntaje obtenido por él en las diversas pruebas del año.

Nuevo directorio de los árbitros de basketball

En la última reunión de Consejo de la Asociación de Árbitros de Basketball metropolitana, se eligió el siguiente Directorio:

Presidente don Fernando Primard.

Vice presidente don Osvaldo Estanislao.

Secretario don Jorge Pinochet. Tesorero don Miguel Anceles.

Director don Leopoldo Lira. Comisión de Disciplina, señores Oscar Vargas, J. Steinberg y L. Rojas.



Delfina Díaz, vencedora de la 1.200 metros.

El Guacolda, club femenino de tiro, clausuró temporada

Resultó un acontecimiento balístico el certamen en el Stand de la Escuela Militar

Todo un acontecimiento resultó el certamen balístico femenino con que las socias del Club de Tiro al Blanco femenino "Guacolda" pusieron fin a las actividades que con gran entusiasmo venían desarrollando durante el presente año. El Peligón del Estadio de la Escuela Militar, en el cual se llevó a cabo este certamen, se encontraba artísticamente engalanado y la enorme concurrencia contribuyó a darle especial animación a esta tarde deportiva.

La dirección y organización de este certamen estuvo a cargo de la Dirección de Recrutamiento y Tiro Nacional, que para su cometido nombró al siguiente Jurado: Mayor señor Víctor Molina, señor Rafael Rambaldi y mayor señor Ricardo Porter. Comisario Capitán señor Carlos Pénola.

En número no inferior a 70 competidoras con un optimismo y entusiasmo digno de imitarse, se presentaron a disputar en forma deportiva los honores de la victoria.

La competencia se dividió en tres categorías de acuerdo con las condiciones de las competidoras.

El Director de Recrutamiento y Tiro Nacional coronel señor Delfino Carvallo, en medio de los aplausos de la concurrencia, se en manos de las ganadoras los premios correspondientes.

Primera categoría: primer premio, señorita A. Curo; 2.º, la señora Benavente; 3.º, la señora Lezcano; 4.º, la señora Kostel.

Segunda categoría: 1.º, la señora Venegas; 2.º, la señora Salvo; 3.º, la señora Cárdenas; 4.º, la señora Reyes; 5.º, la señora Lira; 6.º, la señora Lecaros; 7.º, la señora Alarcón; 8.º, la señora Alarcón.

3.ª categoría: 1.º, la señora Pinochet; 2.º, la señora Vargas; 3.º, la señora Martínez; 4.º, la señora Flores; 5.º, la señora Luna; 6.º, la señora Lagos; 7.º, la señora Salvo; 8.º, la señora Avila; 9.º, la señora Valdez; 10.º, la señora Briceño.

Terminada la repartición de premios se sirvió un rico buffet en las canchas del Stand Militar y que en medio de la alegría y de la satisfacción de las socias, se retiraron a sus hogares.

La competencia se dividió en tres categorías de acuerdo con las condiciones de las competidoras.

El Director de Recrutamiento y Tiro Nacional coronel señor Delfino Carvallo, en medio de los aplausos de la concurrencia, se en manos de las ganadoras los premios correspondientes.

Primera categoría: primer premio, señorita A. Curo; 2.º, la señora Benavente; 3.º, la señora Lezcano; 4.º, la señora Kostel.

Segunda categoría: 1.º, la señora Venegas; 2.º, la señora Salvo; 3.º, la señora Cárdenas; 4.º, la señora Reyes; 5.º, la señora Lira; 6.º, la señora Lecaros; 7.º, la señora Alarcón; 8.º, la señora Alarcón.

3.ª categoría: 1.º, la señora Pinochet; 2.º, la señora Vargas; 3.º, la señora Martínez; 4.º, la señora Flores; 5.º, la señora Luna; 6.º, la señora Lagos; 7.º, la señora Salvo; 8.º, la señora Avila; 9.º, la señora Valdez; 10.º, la señora Briceño.

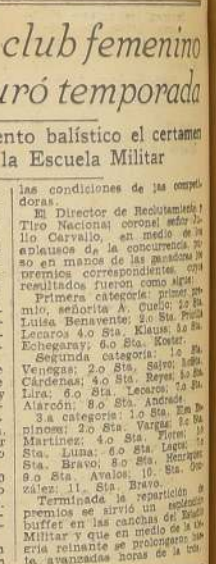

En la mañana de ayer se disputó el partido entre los quintetos del Famae y Baquedano.

El Belgica continúa invitado en el torneo infantil de basketball

En la mañana de ayer se disputó el partido entre los quintetos del Famae y Baquedano.

En la mañana de ayer se disputó el partido entre los quintetos del Famae y Baquedano.

En la mañana de ayer se disputó el partido entre los quintetos del Famae y Baquedano.

En la mañana de ayer se disputó el partido entre los quintetos del Famae y Baquedano.

En la mañana de ayer se disputó el partido entre los quintetos del Famae y Baquedano.

En la mañana de ayer se disputó el partido entre los quintetos del Famae y Baquedano.

En la mañana de ayer se disputó el partido entre los quintetos del Famae y Baquedano.

En la mañana de ayer se disputó el partido entre los quintetos del Famae y Baquedano.

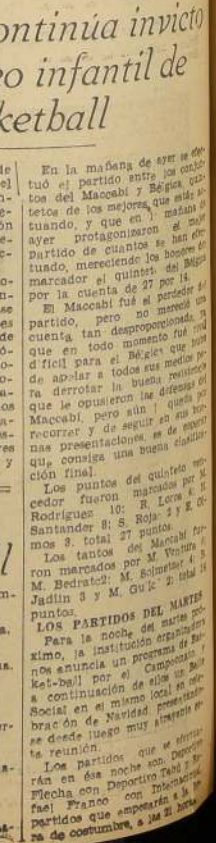

En la mañana de ayer se disputó el partido entre los quintetos del Famae y Baquedano.

Deportivo "20 de Enero" F. C.

Celebrará hoy, a las 21.30, junta general extraordinaria, en Nueva de Matte 1515 C, para tratar la renuncia del presidente señor Luis Núñez Nieto.

Resultado final de la temporada de basketball

División de honor

1.º Unión Española.
2.º Internacional.
3.º Ojes.

Primera División

1.º Unión Española.
2.º Internacional.
3.º Asociación Cristiana.

Segunda División

Serie A: 1.º Ojes.
2.º Famae.
3.º Unión Española.

Tercera División

Serie A: 1.º Colombia.
2.º Iberia.
3.º Universidad.

Ganador de la División: Colombia.

Cuarta División

Serie A: 1.º Unión Española.
2.º Rafael Franco.
3.º Tabú.

Serie B: 1.º Asociación Cristiana.
2.º Ojes.
3.º Israelitas.

Serie C: 1.º Internacional.
2.º Israelitas.
3.º Unión Española.

Vélez Sarsfield, en un partido más bien de entrenamiento, se paseó en Nuñoa

El elenco aurinegro defeccionó en forma lamentable, defraudando todas las expectativas

Hizo la peor presentación de que haya memoria

Ocho a uno fué el score

A PESAR DE HABER ENFRENTADO A UN CONTENDOR DESHECHO, EL CUADRO ARGENTINO DEMOSTRO SUS BONDADDES

Cinco mil personas presenciaron en la tarde de ayer, en los Campos de Sports de Nuñoa, el debut del cuadro argentino de fútbol Vélez Sarsfield, que tuvo como contendor al conjunto del Badminton. La brega finalizó con un fácil y concluyente triunfo para los extranjeros, por el abultado score de ocho tantos contra uno, lo que revela en forma bien clara el escaso interés que pudo adquirir el lance y el manifiesto descontento con que se retiraron del Estadio los espectadores que allí se dieron cita.

El interés que había despertado el match de estreno de los visitantes no se vio ayer satisfecho, por cuanto tuvo al frente a un contendor que en ningún momento pudo poner a prueba la verdadera eficiencia de los vencedores, ocasionando con ello, que la contienda se tradujera en una correcta exhibición de parte de los argentinos, defraudando de esta manera las esperanzas de todo el público que, antes que nada, desea ver un juego equiparado, en que hayan emociones de parte de ambos contendores, destreza en los protagonistas, y en el que el triunfo sea, hasta el último minuto, una verdadera incógnita. Sin embargo, Badminton con su performance cumplida en la tarde de ayer, se encargó de transformar en aburrido espectáculo lo que bien pudo ser una gran lucha.

Pero, si en cuanto a la calidad del juego desarrollado—queremos referirnos a la labor cumplida por los nuestros—el lance no pudo dejar contento a nadie, no ocurrió lo mismo en lo que a caballería y deportismo se refiere. Todo el partido se desarrolló en un ambiente modelo, y que ojalá se repitiera en cada una de las ocasiones, como la de ayer, en que, más que la rivalidad del deporte, está de por medio la cultura de dos pueblos. En lo que toca a este aspecto, insistimos en que la reunión de ayer brilló por la caballería de que hicieron gala cada uno de los protagonistas.

EL PRELIMINAR JUVENIL

Iniciaron la reunión de ayer en Nuñoa los combates juveniles del Morning Star y Deportivo Mallico, campeón este último de dicha localidad.

Al llamado del árbitro, estos equipos se presentaron constituidos en la siguiente forma:

Morning Star: Aránguez, Clavero, Chandra, Jiménez, Mandujano, Pinto, Arce, Holzer, Quevedo, Pato, Montenegro.

Deportivo Mallico: R. Soto, Salas, H. Soto, Berrios, Vázquez, Maira, Tudela.

Palma, Olmedo

Desde las primeras acciones se vio la superioridad de conjunto de los pupilos de don Valentín Camacho, superioridad que muy luego se tradujo en la apertura de la cuenta a su favor por intermedio del match fué seguido de un segundo y un tercero convertido por el mismo jugador y de un cuarto y último decretado por Quevedo.

Mientras los "mallicos" sólo conseguían hacer uno por intermedio de Salas, finalizando el encuentro con ese score de 4 a 1 favorable al Morning.

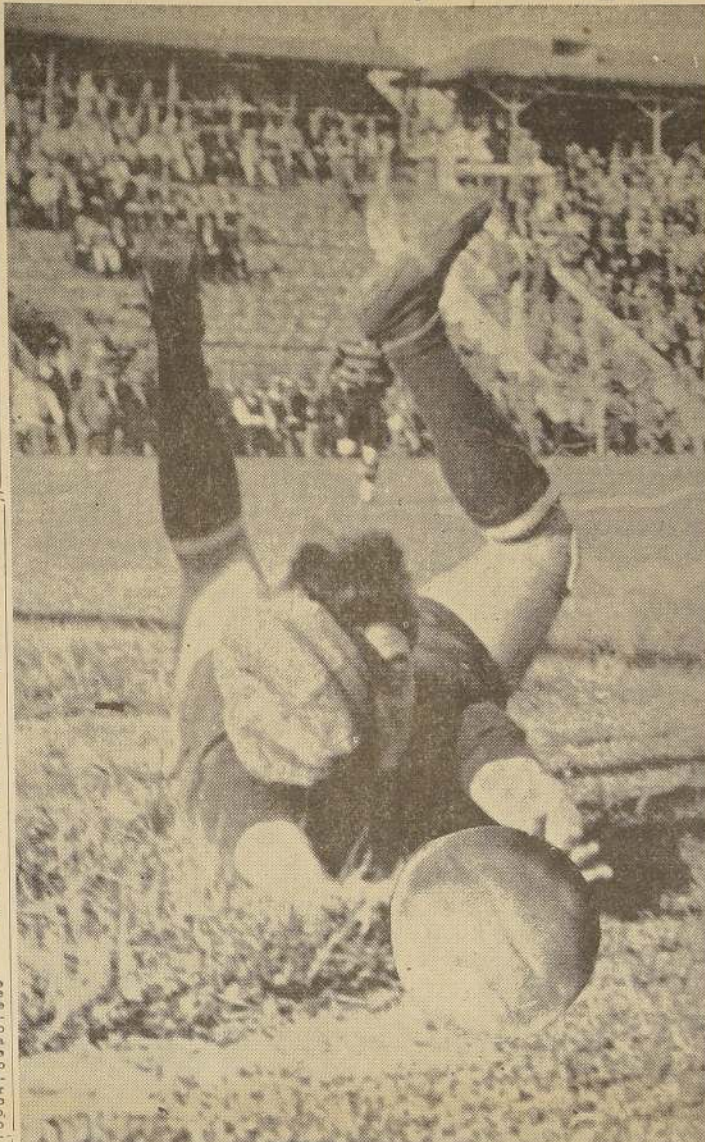

ARANDA, el atlético arquero del elenco argentino, se emplea a fondo en un tiro arrastrado de "Discutido" Arancibia.

El match en síntesis

SHOTS		PRIMER TIEMPO		SEGUNDO TIEMPO	
Desviados	5	Desviados	5	Desviados	4
Defendidos por Droguett	3	Defendidos por Arancibia	5	Defendidos	4
Goals	3	Goals	0	Goals	1
Total	12	Total	12	Total	9
TOTAL DE SHOTS		CORNERS		FOULS	
Desviados	13	Desviados	11	Desviados	1
Defendidos	8	Defendidos	9	Defendidos	2
Goals	8	Goals	1	Goals	2
Total	29	Total	21	Total	4
HANDS		OFF-SIDES		TOTAL	
Primer tiempo	1	Primer tiempo	3	Primer tiempo	1
Segundo tiempo	5	Segundo tiempo	3	Segundo tiempo	2
Total	6	Total	6	Total	3
Primer tiempo	1	Primer tiempo	2	Primer tiempo	1
Segundo tiempo	2	Segundo tiempo	2	Segundo tiempo	2
Total	3	Total	4	Total	3
Primer tiempo	5	Primer tiempo	0	Primer tiempo	0
Segundo tiempo	3	Segundo tiempo	0	Segundo tiempo	0
Total	8	Total	0	Total	0



EL ENLORO ARGENTINO, SOSTENIENDO UNA BANDERA CHILENA EXTENDIDA, HACE SU ENTRADA AL FIELD

El bordereaux de ayer

52 palcos, a \$ 20...	\$ 1,040.
96 sillas a \$ 15...	1,440.
53 tribunas Chevrolet a \$ 20...	1,060.
722 tribunas a \$ 10...	7,220.
151 tribunas a \$ 5...	755.
2,730 galerías a \$ 5...	13,650.
323 galerías a \$ 3...	969.
67 diferencia galerías a \$ 2...	134.
8 Dif. sillas a \$ 5...	40.
4211	\$ 26,353.

La entrada líquida fué de \$ 20,834.05.

puntos altos en Aguilera, Vázquez, Vidal, Reyes, Pérez, Las Heras, y el Audax en Barra, Madrid, Salinas, Mediavilla y Dante Giudice.

SANTIAGO NATIONAL GANÓ A BADMINTON
En segunda, Santiago National 1.º y Badminton B. se presentaron a cumplir el match amistoso, convenido como semi-fondo, amistoso que se resolvió con la victoria de los "santiaguinos" por la cuenta mínima después de un match rápido y entusiastamente disputado.

Al llamado de don Manuel Soto, estos equipos formaron sus líneas en la siguiente manera:

S. National 1.º: Mella, Rojas, Frits, Jerez, Tirado, Soza, Cabello, Hernández, Castro, De Roma.

Badminton B.: Pineda, Fuentes, Reyes, Zamorano, Barra, Reyes.

UN ORSEQUIO
Al saludarse los capitanes, Liendo del Badminton y Cosso de los argentinos, el primero le hace obsequio al segundo de una hermosa banderita con los colores aurinegro, regalo que el transandino agradece con un abrazo.

FRENTE A FRENTE
Después de los peloteos y trámites de rigor, bajo la dirección de don Felipe Horta, ambos equipos extienden sus líneas en la siguiente forma:

VELEZ SARSFIELD: Aranda, Forrester, De Saa, Abraham, Díaz, Sana, Mayo, Cosso, Reuben, Valentini, Sanabria.

LOS AURINEGROS: Aguirre, Muños, Miranda, Contreras, Discutido, Barreda, Destefani, Díaz, Ampuero, Liendo, Droguett.

AL ATAQUE
Apenas dada la orden de iniciar el juego, los badmintonistas toman la ofensiva, pero sólo consiguen llegar hasta la zaga de los transandinos. Estos, por su parte, hacen igual cosa, y después de avanzar por el centro de la cancha, son despojados por Liendo, en meritoria jugada.

Reuben es quien lanza el primer tiro al goal del match, pero lo hace muy alto. A su vez, don "Discutido" Arancibia, finaliza un avance del tiro central

aurinegro con fortísimo tiro largo que Aranda detiene, medianamente agíl tendida que le vale la primera ovación de la tarde.

Momentos después, Miranda se corre rápido y enfila recto shot a un costado, que el meta de los visitantes consigue desviar dificultosamente al corner, arrojándose al suelo. Servido. Contreras cabecea out espectacularmente. Sanabria, por su parte, prueba a Droguett con remate alto, que éste detiene con precisión.

EL VELEZ JUEGA AHORA
Pasados estos primeros "arrebatos" de los locales, los argentinos se desempeñan con acierto y atacan con seguridad, dando trabajo a la zaga y media zaga badmintonista, líneas que no se desempeñan con la firmeza y decisión de otras ocasiones.

Apremiado por Cosso, Liendo concede corner que, servido, toma "chincolito" Mayo despidiendo de inmediato recto tiro muy alto. Instantes después, Cosso se furea por el centro y remata out, cuando el shot al goal parecía inminente.

Trasladada la bola al campo de los visitantes, Muños se corre por su ala y, a la carrera, lanza fuerte shot que sale afuera, por escasos centímetros.

EL PRIMER PUNTO ARGENTINO
Cuando iban transcurridos 11 minutos justos, un avance de los ágiles transandinos es finalizado por Abraham con pase mágico a Mayo, quien, desde 30 metros, y sin "acomodarse", enfila recto tiro alto, que bate a Droguett por primera vez.

No se desalientan los aurinegros ante este contraste y renuevan sus esfuerzos por hacer también score. Contreras prueba a Aranda, que devuelve fácil, y Arancibia es detenido en otro avance por De Saa a costa de corner, que es servido out por Muños.

SEGUNDO GOAL DEL VELEZ
A los 16 minutos, Liendo concede corner, para neutralizar una peligrosa entrada de Cosso. Servido el tiro por Sanabria, se origina un breve toleto en la valde de Droguett, al cual pone fin Reuben con tiro corto a un costado que encuentra las redes, decretándose así el segundo punto de los visitantes.

CAMBIO EN EL BADMINTON
Ante el poco entendimiento de sus ábiles en los tramos finales, los badmintonistas hacen cambios en su línea de ataque. En efecto, Miranda pasa a actuar de centro, saliendo Contreras de equipo, y entra Arancibia, el "negro del avión", a ocupar el puesto de inter, dejado por "boirado" Miranda.

ESCAPADA DE DROGUETT
Ante un centro de Cosso, Mayo se hace presente y cabecea. Droguett consigue detener a medias, y el balón rebota en un vertical, siendo alejado por Ampuero, en el preciso momento en que Valentini entraba como una exhalación para rematar la peligrosa situación en que se encontraba la valla aurinegra.

GOAL NULO DE "CHINCOLITO"
Cuando iban transcurridos 21 minutos, Mayo toma un pase de Díaz y vence a Droguett con shot corto a un costado. Pero, con toda razón, el tanto es anulado por haber incurrido en hand "chincolito" al recibir del medio zaguero izquierdo.

Casi en seguida, Mayo hace un espectacular pase con golpe de taco a Cosso, el cual desvía el remate, y Sanabria prueba

Ante el descalabro

No titubeamos al establecer que ayer hizo el Badminton 1.º más mala de las presentaciones de que haya memoria. Pudo perder no sólo por ocho goals, sino que por 12 o 16. De lo mismo, y score nada dice. Lo que queda, por sobre todo, es que un equipo profesional no tiene derecho a hacer un match que sería peor aun para un equipo de tercera división amateur.

Allí no hubo nada, absolutamente nada. El fracaso fué contundente, de extremo a extremo, y en todas sus líneas. Tal es a que el desconcierto llegó a límites tan increíbles, que se cambiaba de jugadores a cada momento, sin plan ninguno. Línea de ataque variaba y ninguna logró entenderse; línea media, para que decir, aquello era cualquier cosa menos la llave del equipo, totalmente divorciada de los delanteros, y que más bien cooperaba la acción de los contrarios, pues sus intervenciones eran débiles los pases caían, la mayoría de las veces, a los pies de los argentinos. En cuanto a los zagueros, Liendo llegó de estorbo a la cancha, y aún estimamos que se demoró mucho en cambiarlo por Barra, nuevo elemento del Badminton venido de Valparaíso—y que fué en resumidas cuentas, el que más hizo en el segundo período.

Tenemos, por último, a los arqueros. Droguett, parecido este en la luna, sin la menor noción de lo que corresponde hacer a un guardavallas, pareció un principiante, que contribuyó a hacer más visible el desastre de su cuadro. Espinosa, que lo reemplazó en el segundo tiempo, hizo algunas salvadas de mérito, pero falta mucho para actuar en un match internacional.

¿Y este era el cuadro que afanosamente se alistaba para enfrentar a los peruanos?

Estamos ciertos de que el propio comando aurinegro no sale de su asombro ante el descalabro de ayer, porque los antecedentes del equipo, los partidos recién efectuados por la competencia oficial, daban margen para esperar algo, siquiera corazón para lucha y resistencia para afrontar el compromiso. Aquello del "chincolito" parece que ya pasó a la historia.

Se desprende de todo esto, que es necesario una investigación a fin de establecer el origen de este desastre sin precedentes. El prestigio del fútbol local exige que el comando aurinegro esta vez, a la razón de esta defeción colectiva, que no concuerda con los sacrificios que el Club ha hecho por levantar su planta mayor.

El derrumbe del cartel tan pacientemente trabajado por los huéspedes aurinegros, es un rudo golpe para el fútbol profesional y una lección para todos los clubs, que en un pensamiento egoísta que hizo crisis durante la lira del Atalanta, rehusaron en toda ocasión la idea de reforzar sus conjuntos.

La sexta derrota consecutiva habla por todo lo que pudiéramos decir.

con tiro largo que no llega por interposición de Liendo.

VELEZ CAMBIO EN EL BADMINTON
A los 22 minutos, los aurinegros hacen modificaciones en su línea media. Destefani pasa a jugar de izquierdo en lugar de Barreda, que sale del field, y Atlagich entra a jugar en el puesto dejado por Destefani, continuando Díaz en la media ala derecha.

ARANDA EN ACCION
Una corrida de su línea es liquidada por Miranda con fortísimo tiro bajo a un costado, tiro que anula el meta transandino mediante una rápida y espectacular tendida a consecuencias de la cual se da "vuelta de carnero" y con la cual evita la entrada de Muños.

EL PRIMER FOUL DEL MATCH
Un minuto más tarde, el argentino Díaz incurrir en el primer foul del match, lo que demuestra la limpieza absoluta con que se había estado jugando hasta ese momento en el campo.

MIRANDA, SOLO, DESVIA
Poco después, a los 29 minutos



Los capitanes Cosso y Liendo se dan la mano ante el árbitro señor Felipe Horta, momentos antes de comenzar el match

Ofertas especiales de Pascua y Año Nuevo, ofrece

Casa ABAROA

TERNITOS para niños, casimir lana, desde	\$ 70.-
TERNITOS de brin para niños, desde	\$ 34.-
PANTALONES para niños desde	\$ 12.-
PANTALONES blancos en piel fina, desde	\$ 24.50
OVERALLS para niños, desde	\$ 14.-
TERNOS para caballeros, desde	\$ 149.-
PANTALONES para caballeros, desde	\$ 33.-
TERNOS de medida en ricos casimires, corte irreprochable, desde	\$ 250.-
En casimir inglés, desde	\$ 380.-



No olvide:

Casa ABAROA

SANTO DOMINGO 1038



tante victoria

A RAIZ DE HABER DETENIDO VALDIVIESO UN TIRO PENAL DE SORREL, EL CONJUNTO LOCAL SE ENTREGO

A 1288, 3.er piso.

COMPANY

AGUSTINAS 847

MUEBLERIA "LA SANTIAGO"
SE TRASLADO A
AGUSTINAS 847

Los preparadores ante la estadística

Juan Cavieres	59	José Arenas	9
Humberto Pérez	55	Segundo González	9
Fernando Peralta	39	Rudolfini Gárcenas	9
Emilio Caceres	29	Francisco Villa	9
Francisco Rojas	26	Raúl Allen	8
Francisco Sandoval	24	Rosalindo Ravello	8
Antonio Grillo	24	Rafael Díaz	8
José Salgado	23	Pedro Rojas	7
Reginaldo Astudillo	22	Gmo. Valenzuela	7
Diego Sotomayor	22	Luis A. Figueroa	7
Alfredo Scaia	21	Juan Carrasco	7
Edmundo Inda	20	Juan Badia	7
Julio Ruz	20	Ernesto Fuentes	7
José Celso	19	Pedro Bronero	7
Jorge Carrasco	18	Pedro Bronero	7
Angel Dñati	18	Pedro Bronero	7
Arturo Muñoz	18	Pedro Bronero	7
Agustín Nuñez	17	Pedro Bronero	7
Carlos Quezada	17	Pedro Bronero	7
Manuel Jara	16	Pedro Bronero	7
Segundo Miranda	16	Pedro Bronero	7
Pedro Bagü	16	Pedro Bronero	7
Carlos Morris	16	Pedro Bronero	7
Arturo Aguilera	16	Pedro Bronero	7
Jorge Valenzuela	15	Pedro Bronero	7
Domingo Pérez	14	Pedro Bronero	7
José Bustamante	14	Pedro Bronero	7
Julio C. Castro	14	Pedro Bronero	7
Pedro Polanco	14	Pedro Bronero	7
Urbano Verdugo	13	Pedro Bronero	7
David Yáñez	12	Pedro Bronero	7
Mariano Rodríguez	12	Pedro Bronero	7
Luis Navarro	10	Pedro Bronero	7
Isabel Espinoza	10	Pedro Bronero	7

Sumas ganadas por los studs

Los studs de los caballos que han ganado en las 3 últimas reuniones tienen las siguientes sumas ganadas desde el 1.º de Enero del presente año hasta la fecha:	
J. Jorquera	\$ 54.150
Rosé Hernández	13.800
Chilán	17.200
Carlos Covarrubias	19.000
Alonso	73.350
Isarra	32.850
Arturo Heskett	54.150
Charmar	15.800
I. Reyes	\$ 7.000
J. Herane	24.800
E. Pira	3.800
J. P. Salinas	4.300
M. Rodolfo	13.700
Tomas	21.350
P. Molier	9.050
Gottis	31.450
Pedro Rojas R.	87.475
A. Donati	\$ 36.200
Ppo	13.400
Longhampe	26.950
Sas. Javier	54.250
Guido Valdez	26.000
Abraham Gatica	104.225

Resultados de ayer en Concepción

CONCEPCIÓN, 22.—Los siguientes fueron los resultados de las carreras efectuadas hoy, en el Club Hípico.	
1.ª Carrera.—1.200 mts. 1.º Servilla, 60 kilos \$ 9.10 y 7.20	
2.ª Carrera.—500 mts. 1.º Comodin 52 ks. 53.30	
3.ª Carrera.—1.400 mts. 1.º Pampa de oro 18.80	
4.ª Carrera.—1.400 mts. 1.º Servilla, 60 kilos \$ 9.10 y 7.20	
5.ª Carrera.—1.200 mts. 1.º Servilla, 60 kilos \$ 9.10 y 7.20	
6.ª Carrera.—1.200 mts. 1.º Servilla, 60 kilos \$ 9.10 y 7.20	
7.ª Carrera.—1.200 mts. 1.º Servilla, 60 kilos \$ 9.10 y 7.20	
8.ª Carrera.—1.200 mts. 1.º Servilla, 60 kilos \$ 9.10 y 7.20	
9.ª Carrera.—1.200 mts. 1.º Servilla, 60 kilos \$ 9.10 y 7.20	
10.ª Carrera.—1.200 mts. 1.º Servilla, 60 kilos \$ 9.10 y 7.20	
11.ª Carrera.—1.200 mts. 1.º Servilla, 60 kilos \$ 9.10 y 7.20	
12.ª Carrera.—1.200 mts. 1.º Servilla, 60 kilos \$ 9.10 y 7.20	
13.ª Carrera.—1.200 mts. 1.º Servilla, 60 kilos \$ 9.10 y 7.20	
14.ª Carrera.—1.200 mts. 1.º Servilla, 60 kilos \$ 9.10 y 7.20	
15.ª Carrera.—1.200 mts. 1.º Servilla, 60 kilos \$ 9.10 y 7.20	
16.ª Carrera.—1.200 mts. 1.º Servilla, 60 kilos \$ 9.10 y 7.20	
17.ª Carrera.—1.200 mts. 1.º Servilla, 60 kilos \$ 9.10 y 7.20	
18.ª Carrera.—1.200 mts. 1.º Servilla, 60 kilos \$ 9.10 y 7.20	
19.ª Carrera.—1.200 mts. 1.º Servilla, 60 kilos \$ 9.10 y 7.20	
20.ª Carrera.—1.200 mts. 1.º Servilla, 60 kilos \$ 9.10 y 7.20	

21.ª Carrera.—1.200 mts. 1.º Servilla, 60 kilos \$ 9.10 y 7.20	
22.ª Carrera.—1.200 mts. 1.º Servilla, 60 kilos \$ 9.10 y 7.20	
23.ª Carrera.—1.200 mts. 1.º Servilla, 60 kilos \$ 9.10 y 7.20	
24.ª Carrera.—1.200 mts. 1.º Servilla, 60 kilos \$ 9.10 y 7.20	
25.ª Carrera.—1.200 mts. 1.º Servilla, 60 kilos \$ 9.10 y 7.20	
26.ª Carrera.—1.200 mts. 1.º Servilla, 60 kilos \$ 9.10 y 7.20	
27.ª Carrera.—1.200 mts. 1.º Servilla, 60 kilos \$ 9.10 y 7.20	
28.ª Carrera.—1.200 mts. 1.º Servilla, 60 kilos \$ 9.10 y 7.20	
29.ª Carrera.—1.200 mts. 1.º Servilla, 60 kilos \$ 9.10 y 7.20	
30.ª Carrera.—1.200 mts. 1.º Servilla, 60 kilos \$ 9.10 y 7.20	
31.ª Carrera.—1.200 mts. 1.º Servilla, 60 kilos \$ 9.10 y 7.20	
32.ª Carrera.—1.200 mts. 1.º Servilla, 60 kilos \$ 9.10 y 7.20	
33.ª Carrera.—1.200 mts. 1.º Servilla, 60 kilos \$ 9.10 y 7.20	
34.ª Carrera.—1.200 mts. 1.º Servilla, 60 kilos \$ 9.10 y 7.20	
35.ª Carrera.—1.200 mts. 1.º Servilla, 60 kilos \$ 9.10 y 7.20	
36.ª Carrera.—1.200 mts. 1.º Servilla, 60 kilos \$ 9.10 y 7.20	
37.ª Carrera.—1.200 mts. 1.º Servilla, 60 kilos \$ 9.10 y 7.20	
38.ª Carrera.—1.200 mts. 1.º Servilla, 60 kilos \$ 9.10 y 7.20	
39.ª Carrera.—1.200 mts. 1.º Servilla, 60 kilos \$ 9.10 y 7.20	
40.ª Carrera.—1.200 mts. 1.º Servilla, 60 kilos \$ 9.10 y 7.20	

VISTO ESTA, montado por Emilio Asenjo, domina fácilmente a Americanita y Matancilla en la séptima carrera del sábado en el Hipódromo Chile

Club Hípico. Miércoles 25 de Dbre. de 1935

PRIMERA CARRERA, a las 2.30 P. M. — 1.500 metros. — Premio WALTER SCOTT. — De remate. — Para caballos que no hayan ganado carreras de remate desde el 1.º de noviembre de 1935 y que se rematen en \$ 8.000. — Peso: tres años, 57 kilos; cuatro años y más, 60 kilos. — Descargo de dos kilos por cada mil pesos menos en el avalúo. — Recargo de tres kilos por cada carrera ganada desde el 1.º de agosto de 1935. — Inscripción: \$ 40. — Premio: \$ 5.000 al 1.º

D. Sotomayor	A. Gutiérrez	1.º Buen Rumbo	60	7	1.º Saint Emilion	Old Fashion	Celeste, m. cel. y bin. en rue	A. Heskett
R. Díaz	P. Muñoz	2.º Vique IV	60	1	2.º Tactis	Vig. Cuarta	Negro, amar. g. negra	R. Díaz
P. Muñoz	P. Muñoz	3.º Juncal	60	2	3.º Juncal	Ugolino	Blanco, m. blanco y neg. list.	Soltero
A. Grillo	E. Saavedra	4.º Censor	55	5	4.º Ich Dien II	Tirana	Blanco, m. blanco y neg. list.	Soltero
E. Inda	J. Herrera	5.º Brumario	52	3	5.º Campanazo	Bombe	Blanco, m. blanco y neg. list.	Soltero
E. Inda	O. Cuevas	6.º Quilto	50	6	6.º Alum	Govia	Blanco, m. blanco y neg. list.	Soltero
L. Martinovic	J. Jorquera	7.º Tiffin	50	4	7.º Ugolet	Goleina	Blanco, m. blanco y neg. list.	Soltero
Van en corral: 5 con 6.								

SEGUNDA CARRERA, a las 2.30 P. M. — 1.400 metros. — Premio WINTER QUEEN. — Para caballos de tres años nacidos en Chile que no hayan ganado. — Peso: 56 kilos. — Inscripción: \$ 60. — Premio: \$ 8.000 al 1.º

J. Cuevas	M. Cuevas	1.º Angolin	56	4	1.º Henry Lee	Angora	Rojo, negro y amar. list.	J. de D. Plaza
A. Aguilera	P. Muñoz	2.º Avignon	56	5	2.º Urbión	Vig. Cuarta	Azul, banda y g. roja	P. Rojas R.
D. Reyes	O. Cuevas	3.º Juncal	56	7	3.º Ugolino	Ugolino	Café, m. y g. blanco	S. Loya
R. Bernal	A. Gutiérrez	4.º Sancha	56	3	4.º Nitogeno	Salvador	Amar. y neg. y g. amar.	Don Luis
L. A. Figueroa	J. Zúñiga	5.º Malasia	54	6	5.º El Tango	Mala Noticia	Grís perla, m. y g. roja	Don Luis
A. Grillo	R. Donoso	6.º Viatica	54	2	6.º Maidstone	Valsala	Grís perla, m. y g. roja	Don Luis
D. Galaz	L. Fuentes	7.º Villa Franca	54	1	7.º Islam	Delicia	Rojo, est. amar. m. rojas	El Salto

TERCERA CARRERA, a las 3 P. M. — 1.400 metros. — Premio WANSBICK. — Para caballos de tres años nacidos en Chile que no hayan ganado. — Peso: 56 kilos. — Inscripción: \$ 60. — Premio: \$ 8.000 al 1.º

R. Allen	M. Villena	1.º Alguacil	56	2	1.º Henry Lee	Angora	Negro, m. cel. g. roja	Autell
A. Aguilera	A. Correa	2.º Babbitt	56	10	2.º Oviato	Malquerida	Verde, m. cel. g. neg.	G. Amunátegui
H. Herrera	O. Cuevas	3.º Hector	56	5	3.º El Maestro	Hecatombe	Rojo, m. amar. g. azul etc	La Favorita
P. Polanco	E. Saavedra	4.º Leoncavallo	56	1	4.º Nid d'Or	Bagatela	Blanco, m. blan. braz. etc	Viña del Mar
H. Pérez	J. Jorquera	5.º Lucky Boy	56	4	5.º Maidstone	Lucky Girl	Verde, m. cel. g. neg.	Los Inseparables
J. Vial	R. Donoso	6.º Fascinadora	54	3	6.º Saint Emilion	Queen of Sheba	Azul, m. cel. g. roja	Botafogo
D. Sotomayor	M. González	7.º Maquellina	54	9	7.º Henry Lee	Dragee	Verde y blanco etc. azul	Botafogo
L. A. Figueroa	J. Carrasco	8.º Maria Waleka	54	7	8.º Nid d'Or	Rose Marie	Naranja, g. negra	Jam
L. A. Parada	J. Morales	9.º Princesa	54	10	9.º Almódovar	Polina	Rojo, m. rojo, braz. blan.	Congrito
Mar. Rodríguez	N. N.	10.º Sorolaga	54	8	10.º Isabelino	Salpetra	Blanco, braz. negro	A. Gatica

CUARTA CARRERA, a las 3.30 P. M. — 1.400 metros. — Premio "WU LI CHANG". — Para caballos de tres años y más que no hayan ganado más de \$ 10.000. — Peso: 47 kilos. — Recargo de dos kilos por cada mil pesos gana dos sobre \$ 3.000. — Inscripción: \$ 40. — Premio: \$ 5.000 al 1.º

J. Cuevas	J. Donoso	1.º Pichtreche	53	7	1.º Pipe	Find Out	Rojo, c. bl. m. rojo, g. neg.	Concepción
J. J. Castro	J. Donoso	2.º Coliche	53	7	2.º Torpedista	Colichene	Rosado, m. y g. azul.	R. Silva
J. Carrasco	J. Morales	3.º Laidre	51	8	3.º Laidre	La Rivera	Amar. m. cel. g. neg.	El Orco
J. Seltate	E. Canales	4.º El Pelao	49	11	4.º Saint Emilion	Coronilla	Rojo y n. en r. m. g. r.	O. Erasmuz
R. Astudillo	P. Sandoval	5.º Sumatra	49	4	5.º Gualos	Sufida	Azul, m. cel. g. neg.	Chilán
R. Aranda	J. Morales	6.º Juncal	49	3	6.º Taina	Ciudadela	Verde, m. cel. g. neg.	P. Galván
E. Rodríguez	N. N.	7.º Firmamento	47	9	7.º Pucheta	Zolka	Amar. m. cel. g. neg.	R. Rodríguez
D. Sotomayor	M. González	8.º Mirabelle II	47	3	8.º Parvis	Amancay	Verde, m. cel. g. neg.	A. Heskett
E. Peralta	O. Cuevas	9.º Trentina II	47	4	9.º Treaslee	Vendetta II	Rosado, c. p. br. y g. ver.	P. Peralta
J. Ramírez	A. Vidal	10.º Melastoma	47	10	10.º Melastoma	América	Azul, braz. g. amarillo.	Santa María
C. Ruiz	C. Rojas	11.º Fleriza	45	2	11.º Negro	América	Morado, m. m. y bl. g. az.	Pirucha

QUINTA CARRERA, a las 4 P. M. — 1.400 metros. — Premio "WRANGEL". — Para caballos de tres años y más que no hayan ganado más de \$ 10.000. — Peso: 47 kilos. — Recargo de dos kilos por cada mil pesos gana dos sobre \$ 5.000. — Inscripción: \$ 40. — Premio: \$ 5.000 al 1.º

P. Peralta	O. Núñez	1.º Mon Copain	59	5	1.º Berkeley	Fina Etrera	Blanco y r. en r. m. y g. az.	Longhampe
A. Aguilera	A. Correa	2.º Dicitour	57	15	2.º Campanazo	Arreda	Verde, m. ver. br. b. g. az.	R. Henrique
I. Espinoza	S. Galaz	3.º Flor Morada	45	4	3.º Royal Alarm	Gileña	Verde, tir. r. m. y g. roja	R. Florin J. d. C.
A. Valdivia	L. Leyton	4.º Levantisco	57	12	4.º Maidstone	La Soia	Morado, lun. y g. blanco.	El Socio
E. Inda	R. Herrera	5.º Paulo	57	12	5.º Henry Lee	Pascualina	Azul, m. cel. g. neg.	B. Lora
C. Ruiz	R. Donoso	6.º Brumario	55	10	6.º Campanazo	Bombe	Morado, lun. y g. blanco.	Saint Remy
M. Rodríguez	L. A. Morgado	7.º El Clarinete	55	3	7.º Ich Dien II	Aurea	Azul, c. y b. m. az. g. n.	Kanna
P. Bagü	J. M. Godoy	8.º Pichirucha	44	6	8.º Ugolet	Nitogeno	Blanco, braz. negro.	R. Gundelach
D. Sotomayor	M. González	9.º Catita	53	7	9.º Vagabundo Sexta	Amancay	Amar. m. cel. g. neg.	El Convento
J. E. Bustamante	A. Vidal	10.º Moscova II	49	1	10.º Cammiter	Marionette II	Blanco, f. tir. braz. g. neg.	Mascota
L. A. Benítez	C. Leyra	11.º Extintura	49	1	11.º Air Reid	Verde	Naranja, tir. braz. y g. ver.	Norma
A. González	C. Chavez	12.º Frú Frú	47	13	12.º Chigren	Pasadena	Azul, braz. m. y bl. g. az.	Santa Lorenza
		13.º Paragayua	45	11	13.º El Tango	Pasadena	Az. m. az. braz. r. g. az.	Tinogasta

SEXTA CARRERA.—1.500 metros.—A las 4.30 P. M.—Premio "Winslow".—Para caballos de tres años y que no hayan ganado más de \$ 20.000. Handicap.—Inscripción: \$ 45. Premio: \$ 6.000 al primero.

A. Zúñiga	J. Zúñiga	1.º La Marsellesa	62	11	1.º Nid d'Or	Médicis	Café, band. y c. amarillo	"San Javier"
A. Grillo	R. Herrera	2.º Bachelor	60	7	2.º Macon	Bachelors Magik	Piomo m. rojo g. amarillo	R. Herrera
P. Rojas	E. Saavedra	3.º Undosa	56	8	3.º Gualos	Undina	Piomo m. rojo g. amarillo	R. Herrera
J. Cuevas	J. Donoso	4.º Vía Libre	54	3	4.º Bayaceto	Via Lactea	Morado c. y m. v. g. mor.	S. R. Levy
J. Cuevas	R. Donoso	5.º Storm II	50	14	5.º Serio	Antioquia	Azul y rojo l. m. g. y r.	"Taitai"
J. Cuevas	L. Leyton	6.º Pichirucha	44	6	6.º Pipe	Find Out	Blanco, banda y g. rojo	"Taitai"
J. Cuevas	C. Chávez	7.º Levantisco	48	1	7.º Maidstone	La Soia	Moro, lun. y g. blanco	"Taitai"
J. Cuevas	N. N.	8.º Campana	47	9	8.º Campanazo	Sinfonia	Verde, gora granate	"Taitai"
O. Salda	N. N.	9.º René Adoré	44	10	9.º Torpedista	Nid d'Or	Azul, m. cel. g. neg.	"Taitai"
P. Peralta	A. Guerra	10.º Extintura	44	10	10.º Maidstone	Enrique	Ros. c. puñ. br. y g. verde	"Taitai"
J. Seltate	R. Walker	11.º Gran Slam	44	12	11.º Maidstone	Olayds Ery	Negro, f. bl. n. br. b. g. r.	"Taitai"
C. Quezada	A. Walker	12.º Frú Frú	44	12	12.º Saint Emilion	Inés Berruti	Azul, banda y g. rojo	"Taitai"
S. Ponce	E. Canales	13.º Geron	44	4	13.º Peter Pan	Go Lady	Naranja, m. y g. azulino	"Taitai"

SEPTIMA CARRERA.—1.600 mts.—Premio "VICENTE DAVILA LA BRAIN".—Clásico. Para todo cab. llo ganador. Handicap. Inscripción: \$ 90. Premio: \$ 12.000 al primero.

G. de la Cerdá	J. Carrasco	1.º Samuelillo	62	1	1.º Minut	Alta	Ros. lun. y gora azul	G. de la Cerdá
J. Cuevas	J. Morales	2.º Cancionero	61	6	2.º Calais	Copia	Naranja, lun. y g. negro	"Amsterdam"
J. Cuevas	J. Morales	3.º Estruendo	61	3	3.º Peter Pan	Nacha	Azul y r. list. m. r. g. y r.	"Taitai"
J. Cuevas	J. Morales	4.º Nervio	44	4	4.º Royal Alarm	Pepite d'Or	Azul y r. list. m. r. g. y r.	"Taitai"
J. Cuevas	J. Morales	5.º Eleven	54	8	5.º Ich Dien II	Cantimplo II	Bl. y azul en r. g. rojo	"Taitai"
J. Cuevas	J. Morales	6.º Pichirucha	44	6	6.º Tactis	Bellota II	Azul, m. cel. g. neg.	"Taitai"
J. Cuevas	J. Morales	7.º La Concordia	52	10	7.º Tactis	Dune Site	Bl. banda r. g. negra	"Taitai"
J. Cuevas	J. Morales	8.º Amateur	47	5	8.º Minut	Lunático	Morado m. y g. blanco	"Taitai"
J. Cuevas	J. Morales	9.º Recturana	47	5	9.º Minut	Lunático	Turquesa, mangas y g. neg.	"Taitai"
J. Cuevas	J. Morales	10.º Tom Boy	44	3	10.º Lunático	Lunático		"Taitai"

OCTAVA CARRERA.—1.600 metros.—Premio "WELLBEING".—Para caballos de tres años y más que hayan ganado más de \$ 10.000 y no hayan ratificado su inscripción en el clásico Vicente Davila Larrain. Handicap. Inscripción: \$ 50. Premio: \$ 6.000 al 1.º

F. Peralta	L. A. Morga	1Periodista . . .	65	5	El Maestro	Noticia II	Am. m. s. p. y amarillo	J. Jorquera
J. Carrasco	J. Zúñiga	2Sardo	56	2	Lanático	Cuñita	Sotero y v. en r. m. v. g. s.	W. Goma
J. P. Salinas	J. Herrera	3Dufurita	51	6	El Perla	Dufurita	Verde brazaletes rojos	S. Oasté
E. Scala	J. Molina	4Royal Master . .	50	3	El Maestro	Royalty	Bl. m. bl. y u. ls. g. az.	E. Scala
2. Scala	A. Vidal	5Delta	44	7	Tacite	Gamma	Azul y bl. en r. m. y g. az.	"H. P."
R. Ravello	G. Valencia	6Tiven	48	8	Tropezo	Tierra Alta	Café bl. en r.m.c. g. b.b.a.	Transpudin
M. Rodríguez	C. Rojas	7Homohono . . .	47	4	Calle H	Vigésima 5a	Bl. brazaletes negro	A. Gatica
					Camecho	Queen of the G	Azul m. rojo s. blanco	V. Polanco

Tropel ganó el clásico "Jorge Phillips Huneeus"

EL HIJO DE HAROLD, COTIZADO GRAN FAVORITO, BATIÓ AL GALOPE POR DOS Y MEDIO CUERPOS A PRECAUTORIA, QUEDANDO TERCERO AMADO NERVO, DELANTE DE VIA LIBRE. — SUMATRA (GAULOIS) SALIO DE PERDEDOR. — PERIODISTA DOMINO A ENRIQUE IV, SU UNICO RIVAL EN LA CARRERA DE VENTA. — DICTATEUR Y LORD DERBY SE ADJUDICARON LAS PRUEBAS CONDICIONALES. — CUMBERLAND, EN EL HANDICAP DE FONDO. — EN LAS SERIES DE 1,500 METROS SE IMPUSIERON IZAR ZURI Y ALEGRO. — LA PARTIDA DE LA 4.a CARRERA PROVOCO INCIDENCIAS DESAGRADABLES EN TRIBUNAS

Relación y resultados generales. — Noticias diversas y montas para las carreras del martes 25

Una regular concurrencia asistió a las carreras de ayer en el Club Hípico, cuyo programa quedó reducido a su más simple interés, pues se registraron numerosos retrasos.

La nota de la reunión la constituyó la largada de la cuarta carrera, en donde Lord Derby, después de partir de zafada, se desmontó y se cayó sobre René Adoré y Pichiruche.

De regreso al pesaje, parte del público de tribunas, recibió con hostilidad al piloto Zúñiga, manifestación que, en un momento, pareció tomar la exaltación del público, hasta el punto de ser necesario el uso de la fuerza pública para dispersarlo.

El Comisario, dió el orden de paro, después de lo cual, el juez sostuvo que "había sido partida".

Es evidente, que habría sido una solución hacer anular la carrera, para correrla después de la última, pero en ningún caso, no porque esto no se efectuó, es no porque el público, al ver que se justificaba la exaltación del público, hasta el punto de ser necesario el uso de la fuerza pública para dispersarlo.

Además de ser esto una incultura sin nombre, resulta una profunda injusticia, pues Zúñiga, honradamente, no hizo otra cosa que sacar partido de una largada que favoreció a su caballo, y se defendió lo mejor que pudo el dinero que se le había confiado.

La cátedra pasó por un buen día, y como fue visto triunfar a favor de Tropel, dividendos grandes se registraron, siendo el mejor de ellos el de Izar Zuri, con un sport de 31 pesos por 5.

EL CLASICO PHILLIPS HUNEEUS

A disputar el clásico Jorge Phillips Huneeus, principal atractivo de la reunión, se presentaron los 4 inscritos, y las opiniones se dividieron entre Tropel, Amado Nervo y Precautoria, hasta cerrar favorito el hijo de Harold, en forma tan apreciable que, al final, no "dobló" en las apuestas.

El detalle de lo jugado fue lo siguiente:

1. Tropel	8911
2. Precautoria	4231
3. Amado Nervo	4606
4. Via Libre	812

Sin demora fueron despachados los rivales, y Precautoria, que llevaba los palos, surgió al frente, cortada 2 cuerpos sobre Amado Nervo, el que precedía por igual distancia a Tropel, mientras Via Libre, se abrigaba al fondo.

Dejado atrás el poste de los 1,200 metros, Amado Nervo pretendió desplazar a la "leader", pero la yegua se mantuvo firme, corriendo hasta poco antes de la

curva final en una línea con el Tacite.

Tropel seguía tercero, a 3 cuerpos, y siempre Via Libre, galopaba a la retaguardia.

Precautoria desembocó a tierra derecha con pequeño claro sobre Amado Nervo, que luego se vio incapaz para ella.

Frente a las populares, Molina largó a Tropel, y el pupilo del Alamo, de 2 saltos, pasó a la punta, y en cómodo galope remató el recorrido, para desfilarse frente a la meta con 2 1/2 cuerpos.

bre su rival, acabó por batirlo al freno por uno y medio cuerpo.

Segunda carrera.

La segunda carrera, premio Verónica, también condicional sobre una milla para caballos de cuatro años, y más que no hubieran ganado más de doce mil pesos, también se resolvió lógicamente correspondiendo el triunfo al favorito Dictateur.

Amado Nervo, se clasificó tercero, a 1 1/2 pesucos. Cuarta y última Via Libre.

El vencedor recorrió la distancia en 1.25.

pos de ventaja sobre Precautoria, a pesar de que su piloto no lo apuró en parte alguna.

Amado Nervo, se clasificó tercero, a 1 1/2 pesucos. Cuarta y última Via Libre.

El vencedor recorrió la distancia en 1.25.

LAS PRUEBAS ORDINARIAS

Primera carrera

Dió comienzo a la reunión el premio Ventimiglia, de venta sobre mil cuatrocientos metros, y que con los retrasos de Carmanchel y Redil, quedó reducido a un simple match entre Periodista y Enrique IV, y en donde se impuso al galope el primero, cotizado gran favorito.

Periodista se destacó en punta, apenas funcionaron las cintas, y demostrando en todo momento inmensa superioridad so-

que dió cuenta a la llegada de Dobiona y El Pelao.

Puesto el lote en acción Epilogo se destacó a la vanguardia seguido de Brunario, quedando más atrás Martín Pescador, Laitito, Dictateur, El Pelao, Firmamento y cerrando el paso Dobiona con Antequera.

Epilogo mantuvo sus posiciones hasta los comienzos de tierra derecha en donde fué dominado por Dictateur, al tiempo en que Dobiona y El Pelao atacaban desde el fondo. Aunque los dos desconcentraron mucho terreno, se vieron incapaces para el Campanazo que precedió a Dobiona por un pesucito, quedando tercero El Pelao a medio pesucito. Cuarta, Baraita, 5.º Epilogo y últimos, Laitito y Wimbledon.

Tercera carrera

La prueba destinada a productos que no hubieran ganado,

Sumatra, por Gaulois y Sufida, que salió de perdedor. Jinete: M. Villena

Sumatra, por Gaulois y Sufida, que salió de perdedor. Jinete: M. Villena

Sumatra, por Gaulois y Sufida, que salió de perdedor. Jinete: M. Villena

Sumatra, por Gaulois y Sufida, que salió de perdedor. Jinete: M. Villena

Sumatra, por Gaulois y Sufida, que salió de perdedor. Jinete: M. Villena

Sumatra, por Gaulois y Sufida, que salió de perdedor. Jinete: M. Villena

Sumatra, por Gaulois y Sufida, que salió de perdedor. Jinete: M. Villena

Sumatra, por Gaulois y Sufida, que salió de perdedor. Jinete: M. Villena

Sumatra, por Gaulois y Sufida, que salió de perdedor. Jinete: M. Villena

Sumatra, por Gaulois y Sufida, que salió de perdedor. Jinete: M. Villena

Sumatra, por Gaulois y Sufida, que salió de perdedor. Jinete: M. Villena

Sumatra, por Gaulois y Sufida, que salió de perdedor. Jinete: M. Villena

Sumatra, por Gaulois y Sufida, que salió de perdedor. Jinete: M. Villena

Sumatra, por Gaulois y Sufida, que salió de perdedor. Jinete: M. Villena

Sumatra, por Gaulois y Sufida, que salió de perdedor. Jinete: M. Villena

Sumatra, por Gaulois y Sufida, que salió de perdedor. Jinete: M. Villena

Sumatra, por Gaulois y Sufida, que salió de perdedor. Jinete: M. Villena

Sumatra, por Gaulois y Sufida, que salió de perdedor. Jinete: M. Villena

Sumatra, por Gaulois y Sufida, que salió de perdedor. Jinete: M. Villena

Sumatra, por Gaulois y Sufida, que salió de perdedor. Jinete: M. Villena

Sumatra, por Gaulois y Sufida, que salió de perdedor. Jinete: M. Villena

fué un holgado triunfo para Sumatra, mientras la favorita Podadera, apenas pudo clasificarse tercera.

En buen momento funcionaron las cintas y Gileco y Sumatra se empujaron en lucha por el primer lugar, quedando tercera Podadera y más atrás Don Nadie, Pesta y Trentina.

Cubiertos los primeros cien metros, Sumatra se desprendió

de Gileco y rápidamente cortó dos cuerpos sobre sus rivales, y sin variaciones de importancia se desarrolló la prueba hasta la recta final, en donde Don Nadie atropelló con el empuje, pero sin llegar a comprometer las posiciones de Sumatra que llegó al disco con dos y medio cuerpos de ventaja sobre el pupilo de Figueroa.

El tercer lugar a medio pesucito.

como, lo ocupó Podadera débil de Pesta.

Cuarta carrera

La cuarta carrera, premio Verónica, condicional sobre mil cuatrocientos metros, para caballos de tres años ganadores, fué la accidentada de la reunión con dos y cinco y en cómodo terreno el triunfo al favorito Lord Derby, de extremo a extremo.

Amateur, Izar Zuri y Quintana. Cubiertos los primeros 200 metros, Amateur se colocó segundo y los demás no cambiaron su colocación primitiva.

Chadina, en plena curva final, se paró completamente, momento que aprovechó Amateur para dominarla.

Cuando el pupilo de Bonerrio parecía dueño de la situación, se hizo presente Izar Zuri en incontestable "rush" final, y después de corta lucha, se le impuso netamente por 3 1/2 de cuerpo. El tercer lugar, a 3

metros Vanidosa, handicap sobre 1,500 metros, y que tuvo un momento final entre Alegro, Suelcia y Groenlandia, corriendo el triunfo a la primer muy bien conducida por Zúñiga.

En buen momento funcionaron las cintas y Teclador se recibió al frente, seguido de Suelcia, Pacto, Ranquero, C. leaux y los demás agrupados con Dolores del Río al fondo.

Teclador mantuvo sus posiciones hasta los comienzos de recta final, en donde Suelcia dió alcance, Paltando 150 metros para la raya, atropelló bruscamente desde el fondo Alegro y Groenlandia, pero Suelcia se defendió con guapeza, las tres yeguas llegaron al mismo casi en una línea corriendo el triunfo a Alegro por 1 cabeza sobre Suelcia, y aventajó a Groenlandia por cabeza. Cuarto Ranquero, Regis, 5.º Pacto y último, C. leaux.

Par molestar a Groenlandia la llegada, Suelcia fué distanciada al tercer lugar.

NOTICIAS DIVERSAS

CLUB HIPICO

La Carrera.— En vista de la forma del Veterinario sobre ganado de Enrique IV se acordó no permitir actuar a este caballo hasta que presente un nuevo certificado del Veterinario que acredite estar en estado para correr.

El caballo Periodista fué vendido por el propietario en la suma de \$ 12,300, además se recibió por la suma de \$ 12,150, 1 oferta del propietario fué hecha por el señor Fernando Peral quien manifestó que la había comprado el propietario.

La Carrera.— Reclamaron J. M. leaux (Firmamento) por molestar a los 300 metros corridos. No dió lugar por haberse comprado el caballo.

Reclamó J. Morales (Laitito) contra C. leaux (Martín Pescador) por molestarlo al entrar en la tierra derecha. Causó.

La Carrera.— Se presentó propietario de Sumatra a manifestar que había ordenado correr su yegua sin huaca ni espuelas por considerar que la misma carrera producía últimamente a dolores a que la yegua se niega correr cuando la castigan.

Se multó con \$ 50 al preparador Reginaldo Astudillo por no presentar a Pesta II con sus colores.

Reclamó O. Muñoz (Trentina) contra E. Sampedra (Gileco) por estar en la pista. No se dió lugar por estimarse que el hecho fué casual.

La Carrera.— Se multó con \$ 50 al preparador Juan Carreras por no presentar a Pichiruche con sus colores.

La Carrera.— El jinete J. Morales se presentó a dar cuenta que Chadina se vino abriendo a su curso de la carrera. Esta de declaración fué ratificada por J. de Caceres.

La Carrera.— Reclamaron J. J. Herrera (Groenlandia) y J. Morales (Ranquero) contra J. Morales (Suelcia) por arrancar hacia afuera cerca de la meta. Causó las declaraciones de los jinetes y lo visto por los señores Comisarios se acordó distanciar Suelcia al tercer lugar, entrando en su lugar Groenlandia, y su pender al jinete J. Morales por tres reuniones por no conservar su línea.

Lord Derby y Undosa, se encargaron de demostrar la partida y cuando se dió la señal, Lord Derby arrancó de zafada, cortada 4 cuerpos sobre Pichiruche, Larache, Levantisco, René Adoré, mientras Undosa quedaba al fondo a respetable distancia del puntero. A la altura de los 900 metros, Larache apareció segundo con pequeño claro sobre Pichiruche y Levantisco. Apenas en tierra firme, Lord Derby adelantó su situación siguiendo al marcador con gran ventaja y con su triunfo asegurado.

En los tramos finales avanzó René Adoré pero sin otro resultado que clasificarse segunda a 2 1/2 cuerpos del pupilo de Gumbán. El tercer lugar a 3 1/2 de cuerpo, lo ocupó Pichiruche, delante de Levantisco. 5.º Undosa y 6.º y último, Larache.

SÉPTIMA CARRERA

El handicap de fondo y que ocupaba el 7.º lugar del programa quedó reducido solamente a 4 competidores con los retrasos de Timbero, Sin Saber, Tala y Vindicta.

Sin demora funcionaron las cintas y Black Jack se encargó de marcar rumbo cortado dos cuerpos sobre Sika, quedando tercero Cumberland y al fondo Quiromancia.

A la altura de la milla, Quiromancia apareció tercera, pasando entonces Cumberland al fondo.

Black Jack desembocó a tierra derecha con 2 cuerpos de ventaja sobre Sika la que a rigor de látigo pretendió acercarse pero sin conseguirlo.

Oportunamente se hizo presente, abierto a más de media cancha, Cumberland y sin encontrar enemigos liquidó el premio a su favor con 2 1/2 cuerpos sobre Black Jack, que precedió a Sika por 1 largo. Cuarta y última, la favorita Quiromancia.

OCTAVA CARRERA

Clausuró la reunión el pre-

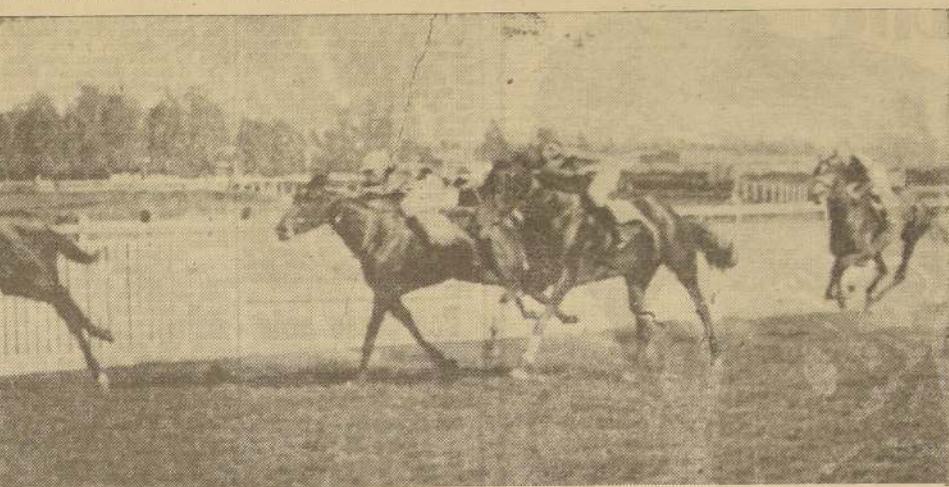

LLEGADA DEL CLASICO "JORGE PHILLIPS".—El favorito Tropel baje al freno a Precautoria, Amado Nervo y Via Libre



Sumatra, por Gaulois y Sufida, que salió de perdedor. Jinete: M. Villena

Termas de Chillán

ABIERTA LA TEMPORADA

Se ruega hacer con anticipación las reservas de habitaciones.

Informaciones: BANDERA N.º 200, esquina Agustinas, Santiago. EN CHILLAN: Casilla 316.

A. SIVORI, Concesionario.

LOS JINETES ANTE LA ESTADISTICA

Juan Zúñiga	71	Emilio Asenjo	16
Agustín Gutiérrez	62	Reinaldo Ravell	14
Ruperto Donoso	60	Raúl Urbina	11
Juan D. Molina	55	Oscar Núñez	13
Misael Villena	48	Manuel González	11
Juan Herrera	46	Carlos Guerra	8
José Carrasco	39	Héctor Jara	8
Luis Leyton	37	Pablo Cuevas	7
José Morales	29	Washington Fuentes	6
Jorge Silva	24	Eduardo Rebolledo	7
Manuel Rivera	22	Gregorio Valencia	6
José Donoso	24	Carlos Rojas	5
Fernando Santander	23	Carlos Cuevas	5
Luis Morgado	29	Florencio Pastene	5
José M. Baza	23	Pablo Muñoz	5
Manuel Quezada	27	Washington Fuentes	5
Edmundo Castillo	26	Carlos Leiva	4
Luis Ahumada	24	Carlos Sánchez	4
Custodio Chávez	20	Armando Vidal	4
Juan L. Díaz	17	Alberto Correa	4
Jesús Alarcón	17	Manuel Jara	3
Marcelino Erazo	14	Enrique Canales	3

Lord Derby y Undosa, se encargaron de demostrar la partida y cuando se dió la señal, Lord Derby arrancó de zafada, cortada 4 cuerpos sobre Pichiruche, Larache, Levantisco, René Adoré, mientras Undosa quedaba al fondo a respetable distancia del puntero. A la altura de los 900 metros, Larache apareció segundo con pequeño claro sobre Pichiruche y Levantisco. Apenas en tierra firme, Lord Derby adelantó su situación siguiendo al marcador con gran ventaja y con su triunfo asegurado.

En los tramos finales avanzó René Adoré pero sin otro resultado que clasificarse segunda a 2 1/2 cuerpos del pupilo de Gumbán. El tercer lugar a 3 1/2 de cuerpo, lo ocupó Pichiruche, delante de Levantisco. 5.º Undosa y 6.º y último, Larache.

SÉPTIMA CARRERA

El handicap de fondo y que ocupaba el 7.º lugar del programa quedó reducido solamente a 4 competidores con los retrasos de Timbero, Sin Saber, Tala y Vindicta.

Sin demora funcionaron las cintas y Black Jack se encargó de marcar rumbo cortado dos cuerpos sobre Sika, quedando tercero Cumberland y al fondo Quiromancia.

A la altura de la milla, Quiromancia apareció tercera, pasando entonces Cumberland al fondo.

Black Jack desembocó a tierra derecha con 2 cuerpos de ventaja sobre Sika la que a rigor de látigo pretendió acercarse pero sin conseguirlo.

Oportunamente se hizo presente, abierto a más de media cancha, Cumberland y sin encontrar enemigos liquidó el premio a su favor con 2 1/2 cuerpos sobre Black Jack, que precedió a Sika por 1 largo. Cuarta y última, la favorita Quiromancia.

OCTAVA CARRERA

Clausuró la reunión el pre-

Lord Derby y Undosa, se encargaron de demostrar la partida y cuando se dió la señal, Lord Derby arrancó de zafada, cortada 4 cuerpos sobre Pichiruche, Larache, Levantisco, René Adoré, mientras Undosa quedaba al fondo a respetable distancia del puntero. A la altura de los 900 metros, Larache apareció segundo con pequeño claro sobre Pichiruche y Levantisco. Apenas en tierra firme, Lord Derby adelantó su situación siguiendo al marcador con gran ventaja y con su triunfo asegurado.

En los tramos finales avanzó René Adoré pero sin otro resultado que clasificarse segunda a 2 1/2 cuerpos del pupilo de Gumbán. El tercer lugar a 3 1/2 de cuerpo, lo ocupó Pichiruche, delante de Levantisco. 5.º Undosa y 6.º y último, Larache.

SÉPTIMA CARRERA

El handicap de fondo y que ocupaba el 7.º lugar del programa quedó reducido solamente a 4 competidores con los retrasos de Timbero, Sin Saber, Tala y Vindicta.

Sin demora funcionaron las cintas y Black Jack se encargó de marcar rumbo cortado dos cuerpos sobre Sika, quedando tercero Cumberland y al fondo Quiromancia.

A la altura de la milla, Quiromancia apareció tercera, pasando entonces Cumberland al fondo.

Black Jack desembocó a tierra derecha con 2 cuerpos de ventaja sobre Sika la que a rigor de látigo pretendió acercarse pero sin conseguirlo.

Oportunamente se hizo presente, abierto a más de media cancha, Cumberland y sin encontrar enemigos liquidó el premio a su favor con 2 1/2 cuerpos sobre Black Jack, que precedió a Sika por 1 largo. Cuarta y última, la favorita Quiromancia.

OCTAVA CARRERA

Clausuró la reunión el pre-

Lord Derby y Undosa, se encargaron de demostrar la partida y cuando se dió la señal, Lord Derby arrancó de zafada, cortada 4 cuerpos sobre Pichiruche, Larache, Levantisco, René Adoré, mientras Undosa quedaba al fondo a respetable distancia del puntero. A la altura de los 900 metros, Larache apareció segundo con pequeño claro sobre Pichiruche y Levantisco. Apenas en tierra firme, Lord Derby adelantó su situación siguiendo al marcador con gran ventaja y con su triunfo asegurado.

En los tramos finales avanzó René Adoré pero sin otro resultado que clasificarse segunda a 2 1/2 cuerpos del pupilo de Gumbán. El tercer lugar a 3 1/2 de cuerpo, lo ocupó Pichiruche, delante de Levantisco. 5.º Undosa y 6.º y último, Larache.

SÉPTIMA CARRERA

El handicap de fondo y que ocupaba el 7.º lugar del programa quedó reducido solamente a 4 competidores con los retrasos de Timbero, Sin Saber, Tala y Vindicta.

Sin demora funcionaron las cintas y Black Jack se encargó de marcar rumbo cortado dos cuerpos sobre Sika, quedando tercero Cumberland y al fondo Quiromancia.

A la altura de la milla, Quiromancia apareció tercera, pasando entonces Cumberland al fondo.

Black Jack desembocó a tierra derecha con 2 cuerpos de ventaja sobre Sika la que a rigor de látigo pretendió acercarse pero sin conseguirlo.

Oportunamente se hizo presente, abierto a más de media cancha, Cumberland y sin encontrar enemigos liquidó el premio a su favor con 2 1/2 cuerpos sobre Black Jack, que precedió a Sika por 1 largo. Cuarta y última, la favorita Quiromancia.

OCTAVA CARRERA

Clausuró la reunión el pre-

Lord Derby y Undosa, se encargaron de demostrar la partida y cuando se dió la señal, Lord Derby arrancó de zafada, cortada 4 cuerpos sobre Pichiruche, Larache, Levantisco, René Adoré, mientras Undosa quedaba al fondo a respetable distancia del puntero. A la altura de los 900 metros, Larache apareció segundo con pequeño claro sobre Pichiruche y Levantisco. Apenas en tierra firme, Lord Derby adelantó su situación siguiendo al marcador con gran ventaja y con su triunfo asegurado.

En los tramos finales avanzó René Adoré pero sin otro resultado que clasificarse segunda a 2 1/2 cuerpos del pupilo de Gumbán. El tercer lugar a 3 1/2 de cuerpo, lo ocupó Pichiruche, delante de Levantisco. 5.º Undosa y 6.º y último, Larache.

SÉPTIMA CARRERA

El handicap de fondo y que ocupaba el 7.º lugar del programa quedó reducido solamente a 4 competidores con los retrasos de Timbero, Sin Saber, Tala y Vindicta.

Sin demora funcionaron las cintas y Black Jack se encargó de marcar rumbo cortado dos cuerpos sobre Sika, quedando tercero Cumberland y al fondo Quiromancia.

A la altura de la milla, Quiromancia apareció tercera, pasando entonces Cumberland al fondo.

Black Jack desembocó a tierra derecha con 2 cuerpos de ventaja sobre Sika la que a rigor de látigo pretendió acercarse pero sin conseguirlo.

Oportunamente se hizo presente, abierto a más de media cancha, Cumberland y sin encontrar enemigos liquidó el premio a su favor con 2 1/2 cuerpos sobre Black Jack, que precedió a Sika por 1 largo. Cuarta y última, la favorita Quiromancia.

OCTAVA CARRERA

Clausuró la reunión el pre-

Lord Derby y Undosa, se encargaron de demostrar la partida y cuando se dió la señal, Lord Derby arrancó de zafada, cortada 4 cuerpos sobre Pichiruche, Larache, Levantisco, René Adoré, mientras Undosa quedaba al fondo a respetable distancia del puntero. A la altura de los 900 metros, Larache apareció segundo con pequeño claro sobre Pichiruche y Levantisco. Apenas en tierra firme, Lord Derby adelantó su situación siguiendo al marcador con gran ventaja y con su triunfo asegurado.

En los tramos finales avanzó René Adoré pero sin otro resultado que clasificarse segunda a 2 1/2 cuerpos del pupilo de Gumbán. El tercer lugar a 3 1/2 de cuerpo, lo ocupó Pichiruche, delante de Levantisco. 5.º Undosa y 6.º y último, Larache.

SÉPTIMA CARRERA

El handicap de fondo y que ocupaba el 7.º lugar del programa quedó reducido solamente a 4 competidores con los retrasos de Timbero, Sin Saber, Tala y Vindicta.

Sin demora funcionaron las cintas y Black Jack se encargó de marcar rumbo cortado dos cuerpos sobre Sika, quedando tercero Cumberland y al fondo Quiromancia.

A la altura de la milla, Quiromancia apareció tercera, pasando entonces Cumberland al fondo.

Black Jack desembocó a tierra derecha con 2 cuerpos de ventaja sobre Sika la que a rigor de látigo pretendió acercarse pero sin conseguirlo.

Oportunamente se hizo presente, abierto a más de media cancha, Cumberland y sin encontrar enemigos liquidó el premio a su favor con 2 1/2 cuerpos sobre Black Jack, que precedió a Sika por 1 largo. Cuarta y última, la favorita Quiromancia.

OCTAVA CARRERA

Clausuró la reunión el pre-

Lord Derby y Undosa, se encargaron de demostrar la partida y cuando se dió la señal, Lord Derby arrancó de zafada, cortada 4 cuerpos sobre Pichiruche, Larache, Levantisco, René Adoré, mientras Undosa quedaba al fondo a respetable distancia del puntero. A la altura de los 900 metros, Larache apareció segundo con pequeño claro sobre Pichiruche y Levantisco. Apenas en tierra firme, Lord Derby adelantó su situación siguiendo al marcador con gran ventaja y con su triunfo asegurado.

En los tramos finales avanzó René Adoré pero sin otro resultado que clasificarse segunda a 2 1/2 cuerpos del pupilo de Gumbán. El tercer lugar a 3 1/2 de cuerpo, lo ocupó Pichiruche, delante de Levantisco. 5.º Undosa y 6.º y último, Larache.

SÉPTIMA CARRERA

El handicap de fondo y que ocupaba el 7.º lugar del programa quedó reducido solamente a 4 competidores con los retrasos de Timbero, Sin Saber, Tala y Vindicta.

Sin demora funcionaron las cintas y Black Jack se encargó de marcar rumbo cortado dos cuerpos sobre Sika, quedando tercero Cumberland y al fondo Quiromancia.

A la altura de la milla, Quiromancia apareció tercera, pasando entonces Cumberland al fondo.

Black Jack desembocó a tierra derecha con 2 cuerpos de ventaja sobre Sika la que a rigor de látigo pretendió acercarse pero sin conseguirlo.

Oportunamente se hizo presente, abierto a más de media cancha, Cumberland y sin encontrar enemigos liquidó el premio a su favor con 2 1/2 cuerpos sobre Black Jack, que precedió a Sika por 1 largo. Cuarta y última, la favorita Quiromancia.

OCTAVA CARRERA

Clausuró la reunión el pre-

Lord Derby y Undosa, se encargaron de demostrar la partida y cuando se dió la señal, Lord Derby arrancó de zafada, cortada 4 cuerpos sobre Pichiruche, Larache, Levantisco, René Adoré, mientras Undosa quedaba al fondo a respetable distancia del puntero. A la altura de los 900 metros, Larache apareció segundo con pequeño claro sobre Pichiruche y Levantisco. Apenas en tierra firme, Lord Derby adelantó su situación siguiendo al marcador con gran ventaja y con su triunfo asegurado.

En los tramos finales avanzó René Adoré pero sin otro resultado que clasificarse segunda a 2 1/2 cuerpos del pupilo de Gumbán. El tercer lugar a 3 1/2 de cuerpo, lo ocupó Pichiruche, delante de Levantisco. 5.º Undosa y 6.º y último, Larache.

SÉPTIMA CARRERA

El handicap de fondo y que ocupaba el 7.º lugar del programa quedó reducido solamente a 4 competidores con los retrasos de Timbero, Sin Saber, Tala y Vindicta.

Sin demora funcionaron las cintas y Black Jack se encargó de marcar rumbo cortado dos cuerpos sobre Sika, quedando tercero Cumberland y al fondo Quiromancia.

A la altura de la milla, Quiromancia apareció tercera, pasando entonces Cumberland al fondo.

Black Jack desembocó a tierra derecha con 2 cuerpos de ventaja sobre Sika la que a rigor de látigo pretendió acercarse pero sin conseguirlo.

10
\$ 0.15
centavos
la palabra

AVISOS ECONOMICOS CLASIFICADOS

\$ 0.15
centavos
la palabra

BARRACA DE FIERRO

Minze y Bostelmann
Chacabuco 6
Teléfono 63369

Fierro

Agencias para los
avisos económicos
de "La Nación"

INDEPENDENCIA 850, C. Olea.
INDEPENDENCIA 938, Relojería
y joyería.
MARIA DE MOLLE, G. MACBEN
4. 1070, Auto-Chapman.
BANDERA 808, Cletilda Acuña.
PORTAL EDWARDS, Delicias
2752.
COMPANIA 1081, Claudia Barrios.
Teléfono 61264.
CARLOS CRISTI E. VICTORIA
752.
VICTORIA BARCO, (PORTAL ED-
wards), Delicias 2712.

Indice de avisos económicos cla- sificados

- 1.- Alhajas, monedas y anti-
quidades.
- 2.- Automóviles compra-venta.
- 3.- Neumáticos y accesorios.
- 4.- Rodados en general.
- 5.- Arriendos buscados.
- 6.- Casas, chalets — Depar-
tamentos, piezas — Loca-
les y oficinas — Garages.
- 7.- Arriendos ofrecidos.
- 8.- Casas, chalets — Depar-
tamentos, piezas — Loca-
les y oficinas — Garages.
- 9.- Turismo y recreo.
- 10.- Artículos para deportes.
- 11.- Arboles, plantas y flores.
- 12.- Armas, caza y pesca.
- 13.- Artículos de escritorio y li-
brería.
- 14.- Abarrotes y comestibles.
- 15.- Aves, animales y talaje.
- 16.- Belleza y Peluquería.
- 17.- Compra-venta varias.
- 18.- Sastresías e indumentarias.
- 19.- Diversos.
- 20.- Educación e instrucción.
- 21.- Profesionales varios.
- 22.- Empleados ofrecidos.
- 23.- Prof. Parla.
- 24.- Domésticos.
- 25.- Empleados buscados.
- 26.- Prof. Parla.
- 27.- Domésticos.
- 28.- Estatutos sociales.
- 29.- Frutos del país.
- 30.- Hoteles y restaurantes.
- 31.- Residenciales y Pensiones.
- 32.- Modas, Interés para el ho-
gar.
- 33.- Mercadería en general.
- 34.- Mudanzas y transportes.
- 35.- Muebles y menajes en ge-
neral.
- 36.- Materiales de construcción.
- 37.- Maquinarias y artículos
eléctricos.
- 38.- Negocios e instalaciones
compra-venta.
- 39.- Operarios y obreros ofreci-
dos.
- 40.- Operarios y obreros bus-
cados.
- 41.- Objetos y animales perdi-
dos.
- 42.- Propiedades venden:
- 43.- Casas, chalets.
- 44.- Quintas, afijos.
- 45.- Fondos, chacras.
- 46.- Propiedades compran:
- 47.- Casas, chalets.
- 48.- Quintas, sitios.
- 49.- Fondos, chacras.
- 50.- Productos medicinales y
drogas.
- 51.- Prestamos, acciones, bonos
y socios.
- 52.- Propuestas públicas y par-
ticulares.
- 53.- Personas buscadas.
- 54.- Permutas.
- 55.- Radios, pianos, fonógrafos
y otros.
- 56.- Restaurantes y sitios de re-
creo.
- 57.- Remates voluntarios.
- 58.- Remates judiciales.
- 59.- Citaciones, notificaciones y
bombas.
- 60.- Talleres y composturas.
- 61.- Tintorerías y lavanderías.
- 62.- Artículos Sanitarios.
- 63.- Utiles científicos.
- 64.- Vinos y viñas.

1.-ALHAJAS, MONEDAS Y ANTIGÜEDADES

NOVIOS, PARA ARGOLLAS:
Fabrica Sostin, Nueva York 66,
23 Dbr.

CASA KARDONSKY, ESTADO 334.
Oro, brillantes, relojes, compra-
venta, consignaciones. Seriedad y
competencia.

PESOS FUERTES, MONEDAS DE
5, de cincuenta y diez, cinco
viejos, pesos Davis y plata en toda
clase de objetos, compramos a
precios insuperables. Moner Ex-
change, Bandera 220, Señal: Fle-
ch Roja, Teléfono 61628.

COMPRA-VENTA JOYAS, BRI-
llantes, oro, platino, boquetes.
Composturas, relojes finos. "El
Cronometro Suizo", Moner Ex-
change, (Casa fundada 1916).
4 enero

ARGOLLAS ORO, 14 y 18 KILA-
tes, macizas, grabadas, desde \$ 94
par, San Diego 780, Relojería
Sportman.

COMPRO BRILLANTES JOYERIA
"Weiss-Lux", Huérfanos 1108.
26 Dic.

ORO, PLATA, PLATINO, BRI-
llantes, compra y venta a precios
reales, pagamos precios máximos.
Consulte antes de vender. Com-
pañia 1022, frente Teatro Real,
Teléfono 65835.

CASTRO Y LOPEZ, JOYEROS
arreglos y transformaciones de jo-
yas, Huérfanos 1059, oficina 59.
27 Dic.

CASA KARDONSKY, ESTADO 334.
Oro, brillantes, relojes, compra-
venta, consignaciones. Seriedad y
competencia.

\$ 15.50 PLANCHAS
FIERRO ACABALADO
GALVANIZADO DE 6'
PARA TENO-CALAMINA
PARA MURALLAS REALIZA
PARTIDA S. SACK.

2.-ALHAJAS, MONEDAS Y ANTIGÜEDADES

NOVIOS, COMPROMISOS ORO
desde \$ 60 par. Visitenos y se
convencerá. Joyeria Invari, San
Pablo 2418.

MANDE MODERNIZAR SUS JO-
yas directamente al fabricante:
Teodoro Elber S. Joyero, Distin-
ción, Rapidez y Economía. Com-
pra-venta de alhajas y brillantes,
platino, de oro, joyas finas 1094
Of. 2, Frente Hotel Grillon.

2.-AUTOMOVILES COM- PR-VENTA.

ENGRAPO AUTOMOVILES A PRE-
sion, Maipo 22.

LUIS MIRANDA, PROFESOR AU-
torizado, ensena manejar automó-
viles. Almirante Barroso 755.

SI NECESITA REPUESTOS USA-
dos, dirijase a Roca. Garage "El
Condor", Brasil 773.

LAVADO \$ 6; ENGRASE CON LA-
vado parafina \$ 8. Mecánica de
precisión. "Garage Graham-Pal-
ge", Delicias 1315, casi esquina
Teatinos.

AUTOMOVILES: CERRADOS,
abiertos, revisados, buenas marcas,
encontrará siempre. "Garage
Graham-Palge", Delicias 1315,
Ocampo, Sánchez, Lda.

GRAN SURTIDO FERGANOIDE,
celuloide, V. Mackenna 685.

CUANDO CAMBIE BALATA, EN-
via Hycot, es la mejor. Vicuña
Mackenna 685.

RODAMIENTOS TINKEN, BOLI-
tas Haytt, Vicuña Mackenna 685.

MATERIAS DELCO, PREFERIDO
del público, Vicuña Mackenna 685.

REPUESTOS USADOS PARA AU-
tomóviles, ofrece el "Cementerio
de Automóviles", San Diego 1772.
También compra autos viejos y
chocados.

PARA CUALQUIER REPARACION
Pintura Duco, lavado, engrases,
etc., etc., Vicuña Mackenna 341.
Teléfono 61789.

FORD CERRADO COMPRO CON-
tado, San Diego 45.

PARABRISAS Y LATERALES EN-
tregados inmediatamente. "Repa-
ra", San Diego 219, Tel. 80372.

CORONA PISON, RUEDAS, DE-
mas repuestos, "Pontiac", vende.
Riquelme 908.

BATERIAS IMPORTADAS, CAR-
gas y reparaciones. Dinamos y bu-
binados, Morandé 949.

VENDO POR CAMBIO DE MO-
delo, Terraplane 1935 Coach con
puertas, color verde, radio, maleta,
neumáticos reforzados, en exien-
te estado. 6.200 Kms. Mejor que
nuevo. Motor acenado. Verde y
probado, Diezcholo 745.

VENDO FORD CUPE ASO 31,
con rueda V8, casi nuevo. Pro-
videncia 1116.

HUDSON CERRADO 4 PUERTAS
año 31, por viaje. Providencia
1116.

AUTOMOVIL CERRADO, FLA-
mante, Lira 1038.

COMPRO VENDE AUTOMOVILES
usados. "Yerri", Siglo XX
146.

VENDO AUTOMOVIL OAKLAND,
perfecto estado, Chile 1834.

3.-NEUMATICOS Y AC- CESORIOS.

REPUESTOS WHIPPET Y WI-
lley, surtido completo, recién re-
cibido, encuentra donde Copetta,
San Antonio 296.

SUPERIDEAL, RECONSTRUCCION
neumáticos, vulcanización. Fabrica
Artículos Goma Ebonite, Necesita
representantes provincias. Ferrug-
giaro, Zunino Ltd., Morandé 830.

PARA REPUESTOS CHEVROLET
y Ford, Delicias 3585.

BOCINAS SPARTON, VENTA RE-
puestos, servicio. Herman Lalan-
ne, Delicias 1740.

BATERIAS, ARREGLO, CARGAS,
Herman Lalanne, Delicias 1740.

DINAMOS, MOTORES, PARTIDA,
repuestos, reparaciones. Herman
Lalanne, Delicias 1740.

¡¡¡TAPICEROS!!! LAS MEJORES
telas y pergamoides les ofrece:
Santa Isabel 185.

¡¡¡GOODRICH!!! NEUMATICOS,
baterías y accesorios a los más
bajos precios, siempre en Santa
Isabel 185.

OCCASION VENDO 6 FORROS 32
por 6, Delicias 3417.

MAQUINA DE CAJON VULCANI-
zadora "Master", Vendo ocasión.
Maipocho 1182.

GRAN SURTIDO NEUMATICOS
Fish, Vicuña Mackenna 685.

AUTOMOVILISTAS: NEUMATI-
cos, lubricantes de alta calidad,
grasas consistentes y gradadas,
colocadas en cajas de cambio y
diferenciales, balatas de todas di-
mensiones remachadas, sin recar-
go en sus precios. Busto Rios,
Chacabuco 15.

OCCASION 4 NEUMATICOS 600,
año 18, Avenida Matia 1224.

4.-RODADOS EN GE- NERAL.

¡¡¡BICICLETAS NUEVAS Y USADAS!!!
vende la casa TORO, Ejército 238.
Teléfono 82809. Se reciben compos-
turas.

VICTORIAS BREAKS CAPTANO
Viajav, vende carrocería Federico
Ledermann, Delicias 3470.

SE VENDE UNA CARRETERA CON
un caballo en buen estado, Portu-
gal 612.

MAS de \$ 15.000. EN
PREMIOS
OBSEQUIAMOS PARA
NAVIDAD
A NUESTROS AVISADORES
DE AVISOS ECONOMICOS

Sorteo Radio S. I. A. M. C. B. 97

PRIMER PREMIO
RADIO GENERAL ELECTRIC
1936, con valvulas de acero

PATROCINADO POR LAS RADIOS
GENERAL ELECTRIC
y la firma S. I. A. M. di Tella, S. A., y
anunciando en LA NACION".

SEGUNDO PREMIO
La cocina más ECONOMICA
y de mejor presentación.
S. I. A. M.

El sorteo se efectuará en las OFICI-
NAS DE "LA NACION" ante el notario
don JULIO LAVIN URRUTIA, el 24 de
diciembre, a las 11 de la mañana.

LISTA DE PREMIOS

- 3.0 Una máquina FILMADORA AGFA-MOVEX Obsequio AGFA-FOTO.
- 4.0 Dos neumáticos BRIDGESTONE. Obsequio CASA YAMATO.
- 5.0 UNA bicicleta a elección para hombre, señorita, etc. Obsequio F. JUILLET
- 6.0 Un servicio de té de plaqué. Obsequio CASA COSTOYA.
- 7.0 Un juego batería aluminio. Obsequio ALMACENES EL GLOBITO.
- 8.0 Dos jarrones de porcelana. Obsequio CASA COSTOYA.
- 9.0 Una máquina fotográfica 9x12. Obsequio AGFA-FOTO.
- 10.0 Un gramófono "ADLER". Obsequio CASA DOGGENWEILER.
- 11.0 Un par de calzado fino de hombre. Obsequio PALACIO DEL ABUELITO.
- 12.0 Un oso de felpa. Obsequio PALACIO DEL ABUELITO.
- 13.0 Un chino. Obsequio PALACIO DEL ABUELITO.
- 14.0 Un perro de felpa. Obsequio PALACIO DEL ABUELITO.
- 15.0 Un par de calzado fino de señora, obsequio PALACIO DEL ABUELITO.
- 16.0 al 25.0 Un onjón de vino VINA LINDEROS. Obsequio GAZITUA-BRAUN.
- 26.0 Un par de calzado fino de niño. Obsequio PALACIO DEL ABUELITO.
- 27.0 al 68.0 Un sobre con 6 discos EXITO DE LA SEMANA. Obsequio Casa DOGGENWEILER

Sintonice RADIO S. I. A. M. C. B. 97 y compre en las casas comerciales que
avisan en nuestra Radio.—Vea los precios que se exhiben en las vitrinas de la Casa
S. I. A. M.,
DELICIAS 940.

GRATIS POR LA RADIO DEL PACIFICO
SE TRASMITIRA CON SERVICIO
INFORMATIVOS DEL DIARIO "LA NACION"

LOS SIGUIENTES AVISOS ECONOMICOS SORTEADOS HOY:
DIAS HABLES de 17 a 18 y FERIADOS de 12 a 13.30 HORAS.

¡¡¡PESE A QUIEN PESE!!! NADIE QUIERASTA NUEST-
ros precios. Única fabrica que vende al detalle en el
barrio: medias, calcetines, ropa interior y ropa hecha:
Los 4 Ases, San Diego 111.

CASTRO Y LOPEZ, JOYEROS, ARREGLOS Y TRANS-
formaciones de joyas. Huérfanos 1059, oficina 59.

BOTELLA HIGIENICA PLEGABLE DE PAPEL PATE-
ntado. El envase más firme y económico para leche
fresca y pasteurizada. Hay de 1-12 y 15 litro. Pídale
a la fabrica: Beauchef 857, Teléfono 74682.

SUPERIDEAL, RECONSTRUCCION NEUMATICOS, VUL-
canización. Fabrica artículos goma Ebonite. Necesita
representantes provincias. Ferruggiaro, Zunino Ltd.,
Morandé 830.

LUIS MIRANDA, PROFESOR AUTORIZADO, ENSEÑA
manejar automóviles. Almirante Barroso 755.

JUEGO DOMINOTRIL COMPUSTO DE ROPEO DOS
cuerpos, chiflonier, Emperatriz y dos veladores, realiza-
Bascuñán Guerrero 474.

MAQUINARIAS, CALDEROS, CORREAS, DESCANSOS,
transmisiones, poleas. Ocasión vende Manuel y Emilio
Sala, Rodolfo Philipp 36, Teléfono 82699.

VERANEANTES, ¿POR QUE PAGAR MAS? 30 REGIONES
modelos, trajes de baño, lana impotada o nacional de
25 a 70, sobre medidas; batones lindos, colores
\$ 85; se tejen, confeccionan trajes de lana para playas;
visite antigua fabrica francesa, Avenida Matia 1045.

¡¡¡MUEBLES DE COCINA!!! LO MAS BARATO. CASA
Maglio, Carmen 467.

SEDAS: NUEVA FABRICA UBICADA EN IRARRAZAVAL
035, casi esquina Vicuña Mackenna, ofrece con motivo
de Pascua y Año Nuevo, sus productos a precios de ver-
dadera ocasión.

PAPAYA BROCKWAY, MUCHO BUENO. TELEFONO
61838.

¡¡¡PARA MATERIALES DE CONSTRUCCION!!! a precios
de ocasión, única en Santiago, San Diego 1758. Plan-
chas, zinc, canales, puertas, ventanas, galerías, maderas,
tablas piso, cadenera etc.

ESPECIALIDAD EN SOMIERES FINOS Y CORRIENTES
encontrará usted a bajos precios en la Fabrica de So-
mieres Marti e Hijos Diez de Julio 1067.

SAN DIEGO 2321, VENDE TODA CLASE DE SACOS.
SASTRERIA OSORIO, MATUCANA 823. Teléfono 80379.
Hechuras desde \$ 120. Viraduras. Trabajos finos.
SASTRERIA "EL CREDITO NUEVO", ENTREGA TER-
nos sobre medida con facilidades de pago. San Pablo
2057.

SASTRERIA "LA ELEGANCIA", TERNOS SOBRE ME-
dida con grandes facilidades de pago. San Pablo 2585.
SI NECESITA REPUESTOS USADOS, DIRIJASE A RO-
ca, Garage "El Condor", Brasil 773.

A LAS DAMAS ELEGANTES Y DE BUEN GUSTO LA
curtiembre Argentina les ofrece calzado fino en cu-
eros de reptiles legítimos, como ser: cocodrilos, lagartos,
serpientes, avestruces, Indian-anta y otras creaciones de
última novedad. También se aceptan para curtir, te-
ñir cueros, pieles, calzado y carteras. Precios bajísimos.
Consúltenos. Avda. Irarrazaval 2921. (Casa particular)

VERANEANTES: EMPRESA D. ETANSPORTS. MER-
caderías y equipajes entre Santiago y Valparaíso. San-
tiago, San Pablo 1270, teléfono 63489. Cas. 1120. Val-
paraíso, Av. Errázuriz 1043, teléfono 5362. Casilla 1432.
Expreso del Pacífico.

BATERIAS IMPORTADAS, CARGA Y REPARACIONES,
dinamos y bobinados. Morandé 949.

AVISANDO EN NUESTRA SECCION DE
AVISOS ECONOMICOS
OBTENDRA USTED EL MAXIMO DE PROPAGANDA
15 ctvs. PALABRA - 10 DIAS 5 SIN RECARGO
SABADO Y DOMINGO - LUNES GRATIS

5.-ARRIENDO BUS-
CADOS

CONFITERIA OXFORD: RICO
pan de Pascua, helados San Cri-
stóbal. Depósito directo de Galle-
tas, freccas, Dulces chilenos y
pastiles. Gran surtido de choco-
lates, pastillas y bombones. De-
licias 1329.

PROPIETARIOS, ARRIENDO VA-
rias casas, Pasajes, Cites y Con-
venciones. Seguro renta fija y an-
ticipo dinero a cuenta de los
arrendados. —Del Rio, Bandera 552.

6.-ARRIENDOS OFRECI-
DOS.

\$ 2 LLAVES YALE, BUENA CA-
lidad. Armeria San Diego 59.

350 BAJOS COMODOS ASEADOS,
baño, García Reyes 80.

PROVIDENCIA, AVENIDA TOBA-
laba 119, 50 metros, carros, ele-
zante chalet, dos dormitorios,
servicio toleto completo, arren-
dase \$ 450. Verlo de 3 a 5.

\$ 240, ALTOS CINCO PIEZAS,
amplia galería. Gorbéa 2373.

\$ 700, ARRIENDO CASA HABI-
tación altos, Catedral 1617. Tra-
tar 1625.

(SUSOA) ARRIENDO CASA, IRA-
razaval 1410.

ECHAURREN 259 ARRIENDO CA-
sa cómoda, extensa.

ARRIENDO ALTOS PRECIOSOS
vista, 4 piezas, cocina y baño, una
cuadra dividida de góndolas \$ 100
incluso agua. Avenida Ecuador
4401.

\$ 350 ARRIENDO CASA MODER-
na, altos, Riquelme 570.

ARRIENDO CASA, 8 HABITACI-
ones, Unión Americana 55.

BUENAS CASAS ARRIENDASE —
Irarrazaval 274.

60 CASA, ADECUADA NEGOCIO,
Vergara Montt 2026, Mirador.

CHALET SIETE PIEZAS, BASO
Tuslala, Costa 227, una cuadra
Providencia y Pedro Valdivia.

Departamentos, piezas

SE ARRIENDA UN
espléndido departa-
mento, especial para
profesional, preferen-
doso a extranjero. Ba-
ño exclusivo. Merced
329.

\$ 45 ARRIENDASE PIEZA GRAN-
de, balcón, calle o departamento
persona sola. Molina 665.

DEPARTAMENTO INTERIOR AL-
tos, Maipocho 1518.

SE ARRIENDAN DOS PIEZAS A
personas sin niños, \$ 75 Victor
Manuel 1392.

FAMILIA HONORABLE NECESITA
departamento independiente,
tres piezas, con pensión. Escriba
indicando precios a Carnet 670752,
Correo 2.

59 Y 60 ARRIENDO PIEZAS, RO-
berto Espinoza 1172.

ARRIENDO DEPARTAMENTO O
piezas, Bascuñán 1152.

ARRIENDO PIEZAS CALLE, PER-
sonas honorables. Alonso Ovalle
652.

Locales y oficinas

ALMACEN ENBALDADO, BUE-
na casa, Delicias 3569.

ARRIENDO LOCAL, HABITA-
ción. Chacabuco 1071.

ARRIENDASE ESQUINA VEINTE
dos alambres, bodega, una altos
cinco piezas, bajos ídem. Tratar
San Alfonso 1399.

ARRIENDO GRAN ALMACEN,
muy comercial, lado Bandera. Pa-
ta exposición juguetes, por día.
General Mackenna 1153.

GUARDO CAMIONES GONDO-
la, carpenterías, cochón, seguri-
dad inmediata. Plaza Baquedano
144.

REGIAS OFICINAS ESPECIALES
para profesionales arriendanse
con derecho a teléfono, asc. Fre-
do bajos, Galería Teatro Princi-
pal, calle Ahumada, tercer piso,
casa N. 164. Ascensor izquierda.

250, LOCAL, ADECUADO BODE-
ga, industria, Santiago Concha
1995.

7.-TURISMO Y VERA-
NEO.

ARRIENDO CASA AMOBLADA,
Valparaíso, Victoria 2921.

CARTAGENA, RESIDENCIAL BA-
ros, reserve pieza, teléfono 80005,
Santo Domingo 1383.

VERANEANTES: ANTES DE SA-
lir compre a sus hijos mancu-
la o overoles a la Fabril de Ma-
randé 720. Precios sin competen-
cia.

LLAVES PARA MALETAS. HACE
Armeria —San Diego 59.

¡¡¡VERANEANTES!!! SOMNIERES
con patas coloniales, ligadas, San
Pablo 3129.

CARTAGENA, PLAYA CHICA,
casa familia, arrienda piezas per-
sonas honorables. Casilla 2673,
Santiago.

CERCA CASINO ARRIENDO
chalet amoblado, Viña del Mar,
Ecuador 50, Teléfono 81721.

EN VALPARAISO, AVENIDA AR-
gentina 811, Arriendo casa con
jardín, 3 dormitorios, un conee-
dor, salón y baño, en mil pesos
mensuales. Por temporada de re-
creo.

LOLLEO ARRIENDASE CHA-
let, Concepción 422.

ALGARROBO, ARRIENDO CASA
amoblada. Tratar Rosas 1668.

8.-ARTICULOS DE CANTINA
y de sport a precios de
barraca. "La Mallorquina",
Delicias 3831.

9.-ARBOLES, PLANTAS
Y FLORES.

ARBOLES, ARBUSTOS, PLANTAS
tierra de hojas de litro, man-
gro, todos tamaños, ofrece
"Cortina", Alameda esquina
turo Prat.

12.-APAROTES Y
MESTIBLES

PAPAYA BROCKWAY, MU-
cho bueno, Teléfono 61838.

13.-AVES, ANIMALES
Y TALAJES.

ALIMENTOS PARA AVES
de Fabrica Corona, Diego de
lasue 2051, Providencia 233.
Deposito, Central, lado
Bandera 546, Fabrica más
mayor experiencia, oficina
plaza Masfoud y Grana, 100
calle, para gallinas y pollos
churra. Una colita para
compras de ochenta pesos.

¡¡¡ALIMENTOS PARA AVES
Masfoud "Polito", instalada
para poner sus gallinas al
nido. Rodríguez "Artemisa"
santos 987, teléfono 8040, en
Independencia.

COMPRO PERRO POLICIA,
no. Dirijirse a Casilla 221.

ONDULACION PERMA-
nente desde \$ 4.00. Exce-
lente diploma de competencia.
Peluquería "Domingo"
Acuña 978, Teléfono
84533.

ONDULACION MARCEL
al agua, desde 4, corte, la-
minado, 2, masaje, limpieza,
3, aplicación ultrasonido,
4, cepillo, 1, 2, 3, 4, 5, 6,
7, 8, 9, 10, 11, 12, 13, 14,
15, 16, 17, 18, 19, 20, 21,
22, 23, 24, 25, 26, 27, 28,
29, 30, 31, 32, 33, 34, 35,
36, 37, 38, 39, 40, 41, 42,
43, 44, 45, 46, 47, 48, 49,
50, 51, 52, 53, 54, 55, 56,
57, 58, 59, 60, 61, 62, 63,
64, 65, 66, 67, 68, 69, 70,
71, 72, 73, 74, 75, 76, 77,
78, 79, 80, 81, 82, 83, 84,
85, 86, 87, 88, 89, 90, 91,
92, 93, 94, 95, 96, 97, 98,
99, 100, 101, 102, 103, 104,
105, 106, 107, 108, 109,
110, 111, 112, 113, 114,
115, 116, 117, 118, 119,
120, 121, 122, 123, 124,
125, 126, 127, 128, 129,
130, 131, 132, 133, 134,
135, 136, 137, 138, 139,
140, 141, 142, 143, 144,
145, 146, 147, 148, 149,
150, 151, 152, 153, 154,
155, 156, 157, 158, 159,
160, 161, 162, 163, 164,
165, 166, 167, 168, 169,
170, 171, 172, 173, 174,
175, 176, 177, 178, 179,
180, 181, 182, 183, 184,
185, 186, 187, 188, 189,
190, 191, 192, 193, 194,
195, 196, 197, 198, 199,
200, 201, 202, 203, 204,
205, 206, 207, 208, 209,
210, 211, 212, 213, 214,
215, 216, 217, 218, 219,
220, 221, 222, 223, 224,
225, 226, 227, 228, 229,
230, 231, 232, 233, 234,
235, 236, 237, 238, 239,
240, 241, 242, 243, 244,
245, 246, 247, 248, 249,
250, 251, 252, 253, 254,
255, 256, 257, 258, 259,
260, 261, 262, 263, 264,
265, 266, 267, 268, 269,
270, 271, 272, 273, 274,
275, 276, 277, 278, 279,
280, 281, 282, 283, 284,
285, 286, 287, 288, 289,
290, 291, 292, 293, 294,
295, 296, 297, 298, 299,
300, 301, 302, 303, 304,
305, 306, 307, 308, 309,
310, 311, 312, 313, 314,
315, 316, 317, 318, 319,
320, 321, 322, 323, 324,
325, 326, 327, 328, 329,
330, 331, 332, 333, 334,
335, 336, 337, 338, 339,
340, 341, 342, 343, 344,
345, 346, 347, 348, 349,
350, 351, 352, 353, 354,
355, 356, 357, 358, 359,
360, 361, 362, 363, 364,
365, 366, 367, 368, 369,
370, 371, 372, 373, 374,
375, 376, 377, 378, 379,
380, 381, 382, 383, 384,
385



UNA PARTE DE LA CONCURRENCIA QUE ASISTIO AL BAILE QUE OFRECIO LA SEÑORITA MARIA LUISA ERRAZURIZ

MATRIMONIO CONCERTADO.
Se ha concertado el matrimonio de la señorita Lucía Muñoz con el señor Gerardo Martínez M.

CLUB DE SEÑORAS.
Hoy a las 6 1/2 a 9 3/4 ofrecerá este teatro funciones sociales con la hermosa ópera alemana "Victor Victoria", cantada por Renata Müller. Además, Noticiero

alemán recién llegado, y "Animales marinos", descriptiva muy hermosa.
Las localidades con el precio de \$ 2.40 y 1.60 platea y balcon. Mañana se dará "El milagro de la Virgen de Lourdes".

CUIDADO !



SABEMOS, señora que la "Crema del Harem" es siempre su preferida. Tenga cuidado porque en el envase vacío de nuestra famosa crema se venden inferiores.
No acepte cremas envasadas en cajitas en que se ha borrado el nombre "Crema del Harem".



No permita que las falsificaciones e imitaciones echen a perder en un día toda la belleza que le ha dado la "Crema del Harem".

CREMA DEL HAREM



Pascua y Año Nuevo

OFRECEMOS LOS MAS HERMOSOS OBJETOS DE ARTE COMO EN: FANTASIAS EN PORCELANA, BRONCES, CUADROS, PLATERIA, TAPICES, ETC.

Lo encontrará visitando la **CASA GERMAIN** en HUERFANOS N.º 710, esquina de Claras.
Abierto el Martes hasta las 9 P. M.

Para PASCUA Y AÑO NUEVO

Porcelanas "ROSENTHAL"

SERVICIOS DE MESA

SERVICIOS PARA TE Y CAFE. Y UN LINDO Y EXTENSO SURTIDO EN ARTICULOS PARA REGALOS

RECIENTE RECIBIDOS, A PRECIOS SIN COMPETENCIA

UNICOS AGENTES EN CHILE:

Lobenstein & Schalscha

AGUSTINAS N.º 1153, frente al Banco Central



Srta. Luisa S. Lastia, que contrajo matrimonio con el señor Rafael Carredano (Foto Torres).



Srta. Olga Rodríguez Mardones, que contrajo matrimonio con el Dr. señor Eduardo Brucher Encina, en la Iglesia de la Anunciación (Foto Torres).

BRIDGE EN VISA DEL MAR.

El jueves último, en el Hotel O'Higgins, de Viña del Mar, la señora Paulina B. de Newman ofreció a un grupo de sus relaciones un espléndido bridge, el que se realizó en un ambiente de agrado y distinción.

Entre las invitadas pudimos anotar la asistencia de las siguientes señoras:

Aida A. de Andonaegui, Lily de Torres, Elena Barrie de Gutiérrez, Flora S. de Mackenzie, Ema de la Fuente de Escobar, Laura S. de Garretón, Lidia de Tirpel, Lucy de Olivares, Berta de Escobar, Mary Lanne de Poyanco, Adriana Pinto de Lyon, Marta Nieto de Brandau, Raquel Bazán, Herminia P. de Briggs, Antonieta P. de Luco, Hortensia R. de Vargas Salcedo, Juana V. de Valdés, Inés Lanne de Herrera, Lily O. de Howard, Olga A. de Schroeder, Mabel S. de Tezanos Pinto, Berta L. de Lepiey, Betsy S. de Castelblanco, María Bazán de Nebel, Adriana D. de Peña y Luisa Wichmann de Salamanca.

EL MEJOR ESPECTACULO EN LOS MEJORES TEATROS DE CHILE

HOY

REAL

EL TEATRO DE MODA

Ultimas exhibiciones de la producción europea

Canción de los bosques de Viena

(Para mayores)

con música de Strauss y fotogramas por la bella cantante Marda Schneider

Gran complemento de noticieros, dibujos animados y el Conjunto Real

Mañana estreno Paramount, Shanghai, por Loretta Young y Charles Boyer

Entradas numeradas en venta.

SANTIAGO

Tarde solamente 6 20 P. M.

Ultimas exhibiciones de la película FOX por Victor McLaglen y Edmund Lowe:

BAJO PRESION

(Para mayores y menores)

y la comedia de Armando Moock: RIGORITO, por la Cía. Córdoba - Leguía.

Noche, a las 9 45 P. M. gran función a beneficio de la Cía. Lucho Córdoba - Ovidio Leguía

PLATEA # 6

Estreno en Chile de la humorada en tres actos de Luis Fernández de Sevilla: MAXOLA, MAXOLO, por la Cía. Córdoba - Leguía.

CENA EN EL CLUB AEREO DE CHILE.

Los socios del Club Aéreo de Chile celebrarán la Noche de Navidad con una gran cena en el casino de la institución, habrá música toda la noche y un servicio de buffet especial.

Los socios y sus familias que deseen reservar mesa, pueden dirigirse por teléfono o personalmente al casino o a la secretaría del Club, que funciona en el 6.º piso del edificio de "La Nación". La reserva de mesa se atiende hasta mañana martes a las 12 del día.

NACIMIENTOS.
Ha nacido una hijita del señor Manuel Cabezas Serano y de la señora María Donoso Santa Cruz de Cabezas.

Un hijo del señor Pablo Lubacher y de la señora Marta K. de Lubacher.

¡NOVIOS!!

Argollas de oro garantizadas, marzapas, selladas y desde \$ 98 el par en la

CASA SOSTIN
FABRICA DE ARGOLLAS
Es abicada el año 1921
Nueva York 66
casi esquina de Ahumada.
Regalamos boletos de lotería
Remitimos a provincia.
Garantía, seriedad, rapidez

Pan de Pascua

El mejor y más exquisito es el fabricado por

RAMIS CLAR

FIDALGO USTED EN LAS CONFITERIAS

LA ISLEA — EL NEGRO BUENO — OLIMPIA
Delfinas 835 — Te. Delfinas 1033 — Te. Huérfanos 1043
Teléfono 83243 — Teléfono 86898 — Teléfono 83243

RESTAURANT SANTIAGO
HUERFANOS 1111 — BANDERA 312
TELEFONO 87435

REGALOS

Para Pascua y Año Nuevo, gran surtido en relojes y joyas

JOYERIA FR. BLEIHOLDER
AGUSTINAS 1106

MODELO EXCLUSIVO

En tela blanca PANAMA, combinado con cuero negro o café.

Boteria La ARGENTINA

La verdadera cocinera

emplea este verdadero aceite:

DOS BANDERAS

COMPANIA INDUSTRIAL

FABRICA de SEDERIAS

"DIEZ DE JULIO"

Al finalizar el año, deseamos que todos nuestros clientes aprovechen nuestra

OFERTA ESPECIAL

Con este motivo, hemos resuelto mantener el

DESCUENTO DE 10%

hasta el 31 del presente.

Diez de Julio N.º 536

entre Carmen y San Isidro

32.—NEGOCIOS E INSTALACIONES, COMPRA VENTA.

SOMBRERERIA SEÑORAS, VEN.
do. Brasil 131.

VENDESE ACREDITADA CAS
pensión, por no poder atenderla
Chacabuco 2947, Valparaíso.
25 Dic

NO PODER ATENDERLA REALI
zo carnicería, buena venta, arrien.
do barato. San Isidro, 1855

SALON DE PEINADOS INMEDIATO
to Plaza de Armas vendo de oca-
sion no poderlo atender, arriende

EN VALPARAISO. BARRIO CO-
mercial Puerto, vendo negocio 36
años establecido o admito socio.
Entrego administraci6n por 25

33.— OPERARIOS

33 OBREROS OFRECIDO

particular, precios módicos. Gal
vez 449. 25 di

34.—O P E R A R I O
Y O B R E R O S B U S C A

la de primera, tacos King, plus
ultra, \$ 2.40 y \$ 1.80. Iracrazav
263. 4 Er

APLANCHADORAS DE CAMISA
necesita varias Lavanderías: Me-
ced 475 34 de

gamos bien. Prado 48, Suñoa.
23 de

DORLADORES DE PLIEGOS.

maquina, necesita Imprenta Un
verso, Matucana 31. 23 00

TEJEDORES PARA SOMMIERE
telas N.º 4 8 L N.º 5 8 L 20. Ne
sita la Fábrica de la Muebleria
ris, 10 de Julio 344. 23 D

NECESITO TAPICERO. SANT

SEÑOR PROPIETARIO, REPARACIÓN de su casa! Carpintero con

NECESITO MECANICO 1a HILADERA con certificado, Maqui 26

hilandería y tejidos, Macul 2645

SE NECESITAN COSTURER

para Overlock y zurembras
tejidos. Lira 1133. 24

NECESITO MUEBLISTA, SAN D
go 827.

PELUQUERO PARA LUNES, MA
tes, Matta 380.

35.—OBJETOS Y ANIMALES

LES PERDIDOS

HABIENDOSE EXTRAVIADO la libreta 76-549-447, de Nicolás B. Bando, queda sin valor por haber dado aviso a Caja Ahorros.

36.—PROPIEDADES VE
DEN:

VENDO PROPIEDAD RENTA
Martin dos curdoras, Palacio
neda. Correo 151, Casilla 13283

SUAREZ MUSIC.
COMODAS CASAS, DE \$ 20.00
\$ 20.000 con buerto enairo a

Previsión y particularmente
tar: Sucesión Roberto Suárez
Jica, Agustinas 925. oficina
hora: 11 a. 12.30 y 5 a 7.30

168. Ventas sin comisión com-
dor, incluyendo rápida tram-
9

VENDO HERMOSA QUINTA, 8
Ave. Avda. Villagra, cerca tra-
vias. 5,700 m2. gallineros con-
to 1,500 aves buena casa. Es-
tadades pago, deuda hipotecar
Guy de Moras. Compafia 13
3 1/2 a 5 1/2... 26 0

VENDO CASA CON PATIO, 1
cal para negocio. Garage, habi
ción. Mapacho 4636

68,000. COMODA CASA-QUIN
28 por 62. Situación Inmejorable
Avenida José Domingo Vial
2041. Sueño. Facilidades. Va
diariamente tarde. 23

VENDO PROPIEDAD DOS M
meters, buena casa apropiada
ra verano. Carmen El Monte

BARRANCAS (PUERTO SAN
tonio). \$ 38,000 yendo 4 cas

Garbrea 2860.	23
S 4,500, VENDO CASITA A 6 dras Gran Avenida San Be- do, a 1 cuadra Santa Rosa, piezas, pasadizo, corredor, ar- gallinero, agua potable y ar- truitas, pago al contado, Monte Carmelo 707, Llavas, San Miguel	23

VENDESE CASA HABITACION
cales Esq. Bascoñan 1509, \$ 5

\$ 25.000, QUINTA CISTERNA, 2.600 metros, calle Ernesto Quelme 509. 25

Deuda Caja Ahorros: \$ 10,6
Movilización góndola 7.

EN-	CHALET	NUEVOS	EXEN
de.	contribuciones	vendo,	Monse
	Eyzaguirre 465.		24 0



Señorita Lucy Melo Lezaeta que contrajo matrimonio con el señor Gustavo Opazo Matutana (Foto Torres).



Se ofreció en el Savoy a la señorita Eugenia del Villar Valenzuela con motivo de su viaje a Estados Unidos (Foto BAEZA).



Señorita Elsa Donoso Baños que contrajo matrimonio con el señor Mario Echeverría Larraín en los Padres Añamés (Foto Torres).

Una tez
nítida y
esmeralda
es patrimonio
de toda mujer
que usa
Crema del harem

SORTEO DEL REGIO PALETO DE PIEL DE NUTRIA.

Con la lotería de Navidad se efectuará el sorteo de este abrigo, cuyo producto se destina al Apostolado de Instrucción para pagar las becas de sus numerosos educandos.

Se ruega a las personas que aún tienen talonarios en su poder, los devuelvan hoy lunes; de lo contrario, quedarán eliminados del sorteo. El número que corresponda al premio mayor de la lotería, será el premiado.

Aún pueden adquirirse boletos en la Casa Weil hasta hoy, y su valor es de 5 pesos con derecho a cinco números.



Asisten al té ofrecido en el Savoy en honor de la señorita Berta Cabezon con motivo de su próximo matrimonio. (Foto Baeza).

la tarde, en la notaría del señor Azocar, Morandé 283. Esta rifa se hace para ayudar a las obras del obispado de Iquique.

¡GRAN REALIZACION DE RELOJES!
CASA SOSTIN, Nueva York 66

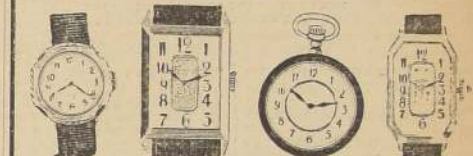

Niquel... \$ 85 Plata fina... \$ 159 Metal... \$ 40 Ench. oro... \$ 143
Plata fina... \$ 150 Chromo... \$ 200 Plata fina... \$ 160 Plata fina... \$ 170
Oro 18 k... \$ 390 Oro 18 k... \$ 593 Oro 18 k... \$ 600 Oro 18 k... \$ 390

¡NOVIOS!
Argollas de oro, garantidas, macizas, selladas y desde \$ 98 el par.

Remitimos a provincias. Garantía, Seriedad, Rapidez. Regalamos boletos de lotería. Casa establecida en el año 1921

Casa Sostin, "Fábrica de Argollas"
NUEVA YORK, 66, casi esquina Ahumada

LAMPARAS FINAS

HEMOS RECIBIDO UN VARIADO SURTIDO.

MORRISON & CIA.
AHUMADA 67 - TELEF. 63263 SANTIAGO

BODAS MATRIMONIALES.

El doctor Ramón Ibáñez Ibáñez y señora Luisa Muñoz de Ibáñez celebran hoy el 40 aniversario de matrimonio.

MATRIMONIO.

Ha contraído matrimonio privadamente, el señor Raúl Beltrami Q. con la señorita Aida Lazo V., en la parroquia del Sagrado.

ENFERMOS.

Restablecido se encuentra el joven don Gustavo Sigal Wasé.

Enferma se halla la niña Carmen Miranda Cortés.

A consecuencia de un accidente, se halla hospitalizada en el pensionado de la

Asistencia Pública, la señorita Marta Marín Galliano.

SOCIEDAD SAN FRANCISCO DE SALES.
La rifa de la música Shirley Temple tendrá lugar el 25 del presente, a las 5 1/2 de

PLATERIA \$ 0.40 GRAMO.

Figuras lindas para la sujeción, mates, bombillas, ceniceros, templaderas, braseros, platos todos famosos, bandejas, etc. Además hermosos trofeos para premios deportivos.

MONLY EXCHANGE, BANDERA N.º 220, (frente Banco Anglo).

MATACALLOS



Se permitirá andar con elegancia y soltura, pues bastan algunas aplicaciones para terminar con los callos y callosidades.

Base: Ac. lct., colod. M. R.

CHERRY BRANDY "CRAV"

La Fiesta de Navidad, en el "Tong Fang"

La dirección del "Tong Fang", único establecimiento de su género en Chile, está preparando un magnífico programa de reuniones para la fiesta de Navidad, desfilando entre ellas la gran comida de Gala y Cena que se efectuará en la noche del 24, en la cual se harán y entregarán de inmediato a los favorecidos, ocho premios, cuyo cupón de opción se obsequia gratuitamente en las reuniones que se verificarán a diario en el establecimiento.

Además, cuenta con una espaciosa pista de baile, cuyos números bailables serán amenizados por una espléndida orquesta, que, para su presentación espera rendir el máximo de su eficiencia.

En la gran comida de Gala a que se hace mención, como en los almuerzos, comidas y cenas, habrá menús especiales al estilo oriental y cosmopolita.

Para reservar las mesas, indicamos el número del teléfono del "Tong Fang", que es 86729, o directamente en Huérfanos 1079.

COMPañIA
— DE —
REFINERIA DE AZUCAR
— DE —
SANTIAGO

VENTAS:
SCHMUTZER y CIA.
AGUSTINAS 1070

GERENCIA:
Edificio BANCO de CHILE
5.º PISO, OFICINA 511

La Exposición de Juguetes y Artículos para Regalos de "A La Ville de Nice"

EN AHUMADA Y HUERFANOS

HA CAUSADO SENSACION POR SU ENORME VARIEDAD, CALIDAD DE SUS ARTICULOS Y SUS PRECIOS CONVENIENTES



OBSERVE COMO SE AGRUPA EL PUBLICO FRENTE A LAS VITRINAS DE LA CALLE AHUMADA

SASTRERIA
"El Crédito Nuevo"
HA ABIERTO UN DEPTO.
de CONFECCIONES
para NIÑOS
Facilidades de pago.
SAN PABLO 2675.

43 — RADIOS, PIANOS, FONOGRAFOS Y OTROS.

150 PESOS PIE. 12 MESES VEN-
demos Radios "Royal", garantidos,
importados, modelo 1935. Estado
53.
SE NECESITA CONTRATAR UNA
orquesta para fiestas de Pascua
y Año Nuevo. Tratar: Avda. Ma-
nuel Montt N.º 2359. 23 dic.

43 — RADIOS, PIANOS, FONOGRAFOS Y OTROS.

RADIO, REPARACIONES GARA-
ntidos, surtido completo, repuestos
y accesorios. Central Electric, ca-
lle Nueva York 63. 30 Dic.

OCASION, VENDO VICTROLA
nueva \$ 150. Maniquí fino \$ 50. Co-
quimbo 360, Casa 10. 7 Dic.

RADIOS, \$ 150 CONTADO, MOJE-
to 1935. Saldo 12 meses garanti-
das, importadas. San Diego 940.
28 Dic.

REPARACIONES Y AFINACIONES
de pianos, precios módicos. Nue-
va de Matto 203, pasado Vivaceta.
Rogelio Hidalgo. 23 Dic.

RADIO STROMBERG CARLSON
mueble, vendese, ocasión. Carrion
1468. 23 Dic.

300 RADIO ALTERNA CONTINUA.
3 tubos. Sucre 2677. Suñoa.
23 Dic.

NO ESPERE EL ULTIMO MOMEN-
to. Pascua y Año Nuevo se
acercan. El antiguo y acreditado
taller de Reparaciones. Radio
Valparaíso, Morandé 752, le trans-
formará su radio de la década com-
pletamente modernizada. Trabajos
garantizados. 24 dic.

CONVERTIDOR MOTOGENERA-
dor 440 watts, ocasión. Cumming
77. 23 Dic.

AFICIONADOS PILOT SUPER-
Wasp alterna, ocasión. Cumming
77. 23 Dic.

46 — JUDICIALES.

QUINTO JUZGADO CIVIL.—POR
resolución de 14 del presente,
concediéndose a Ernesto, Máximo,
Elana y Valdo Silva Imperiali y
María Angélica Chateau Silva, en
representación de doña María
Luís Imperiali de Silva, y a do-
ña Clara Imperiali de Gatti, la
posesión efectiva de la herencia
testada de doña Octavia Alegre
viuda de Imperiali. Inventario
solemne practicará el 23 del presen-
te, a las 10 horas, en mi oficina.
Bandera N.º 342. 23 dic.

QUINTO JUZGADO CONCEDIO A
María Cristina Uribe Echeverría
la posesión efectiva de doña
Felicia Bastarica de Uribe
Echeverría, sin perjuicio derecho
cónyuge sobreviviente. Inventario
solemne practicará el 23 del presen-
te, a las 10 horas, en mi oficina.
Bandera N.º 342. 24 Dic.

POR AUTO DEL CUARTO JUZ-
gado Civil de 14 del presente
mes, concediéndose la posesión efec-
tiva de la herencia testada de doña
Felicia Bastarica de Uribe Eche-
verría, a sus hijas legítimas, a su
hermana legítima doña Adelaida
Cárdenas Valenzuela. —El secreta-
rio. 24 dic.

14 ENERO, 10 HORAS, 4.º JUZ-
gado Civil. Chantía, rematará
propiedad Carmen 1530, de Ma-
ipú. Mínimo \$ 10.000, pagade-
ros con \$ 4.000 al contado; saldo
un año con 8 o/o interés. Bole-
ta \$ 1.000. —Mardones, secretario.
24 dic.

ACERO
OCASIONADO CUADRADO Y
REDONDO PARA MINA
PRECIOS BAJOS
S. SACK
S.º PABLO 1179
MORANDE 817

EXTRACTO. — POR ESCRITURA
de hoy, ante mí, los señores Aquil-
les, Rubén y Orlando Jimeno,
comerciantes, de este domicilio,
constituyen sociedad comercial en
comandita para girar en Santia-
go y con Oficina también en
New York, en el ramo de comen-
ciación de frutos del país y ex-
portaciones, por el término de
tres años, a partir desde el 15
del actual, bajo la razón social
"A. Jimeno, Hermanos", a cargo
del gestor Aquiles Jimeno, mien-
tras estuviere en Santiago y de
los otros dos gestores conjunta-
mente, en su ausencia, y la ad-
ministración a cargo de ellos tres.
Capital social: \$ 167.325,48, del
cual corresponden \$ 109.481,83 al
aporte del gestor Aquiles Jimeno
y \$ 12.533,65 al del gestor Or-
lando Jimeno; y de ellos \$ 11.000
en especies varias y el resto en
dinero efectivo. El comanditario
aporta \$ 40.000 en dinero efec-
tivo y el gestor Rubén Jimeno
sus servicios personales. Santia-
go, 10 de diciembre de 1935. —
Pedro N. Cruz, notario. 24 Dic.

QUINTO JUZGADO CIVIL. Con-
cedió posesión efectiva herencia
testada Bernardino Ayala Ru-
mán, hijos legítimos Bernardino
2.º, Jorge, Olga, Graciela y Fer-
nando Ayala Ruán, sin perjuicio
derechos conyuge Elvira Ruán.
23 Dic.

POSESION EFECTIVA HERENCIA
testada de Julio Zura concediéndose
por auto Primer Juzgado Civil
Santiago a sus hijos legítimos
Laura Rosa, Auto y Rosa Zura Se-
pulveda. — El Secretario. 23 Dic.

46 — JUDICIALES.

NOTIFICACION. — LA CAJA DE
Aborcos de EE. PP., domiciliada en
calle Moneda 1342, solicita se de-
copia autorizada por el archivero,
con citación de doña Iguala Iba-
ñez, de la escritura de 12 de abril
de 1929, ante el Notario don Pedro
N. Cruz, por la cual se declara
deudora de dicha Caja, todo el
acuerdo con lo prescrito en el Art.
455 del C. de P. C. Se solicita se
le notifique por los diarios y en
extraído, como igualmente que la
demandada designe domicilio den-
tro de los límites urbanos de la
ciudad, bajo apercibimiento de
hacerle por el estado todas las
notificaciones, incluso las que la
ley ordena se hagan personalmen-
te o por su cédula. El Quinto
Juzgado, previa designación he-
cha por la última Corte, accedió a
todo lo solicitado, ordenando
se hicieran las publicaciones por
3 veces en "El Mercurio", "La
Nación" y en el Diario Oficial,
correspondiente, y la designación
de domicilio, dentro de la cita-
ción decretada para la copia. Fi-
jase a causa N.º 69852 y usese
papel de tres pesos. —Castro, se-
cretario. 23 Dic.

POSESION EFECTIVA E INVEN-
tario solemne. — Cuarto Juzgado
Civil concedió posesión efectiva
herencia doña María Rojas Pino,
sus hijas legítimas Brunaquela
Elizabeth y Gladis Alicia Busta-
mante Rojas y conyuge sobrevi-
viente, don Alfredo Bustamante.
Secretario Juzgado practicará in-
ventario solemne 26 de diciem-
bre, 11 horas. 23 Dic.

RENTA. — RESOLUCION 21 DE
diciembre 1935, 5.º Juzgado Ci-
vil Mayor Cuantía, recaída jul-
cio "Ravani Manuel con Félix
Roldán", folio 26 de diciembre
1935, a las 10 horas, remate al-
to N.º 2, manzana 11, terrenos
población Buena estación, San
Pedro, Comuna Quilota. Míni-
mum: \$ 2.334 al contado. Gari-
antía 10 por ciento minimum.
Bases y antecedentes en juicio
mencionado. — El Secretario. 24 Dic.

POSESION EFECTIVA HEREN-
cia testada de Ismenia Caro Aca-
ña concediéndose a Miguel Florido, 5.º
Juzgado Civil. 24 Dic.

46 — JUDICIALES.

QUINTO JUZGADO CIVIL. JULIO
N.º 69852, caratulado Tenencia
y Juan con Illanes Temístocles
y otros ejecutivo. Por resolu-
ción fecha 16 del presente se
ha ordenado notificar por tres
aviso publicados en "LA NA-
CION" y "Diario Ilustrado" sen-
tencia, recaída en dicho juicio,
herederos de don Temístocles Il-
lanes, Santiago, dos de diciembre de
mil novecientos treinta y cinco. —
Vistos: A petición de don Juan
Echeverría Vial, abogado, domi-
ciliado en esta ciudad, calle Mo-
rande N.º 440, se despachó man-
damiento de ejecución y embar-
go contra don Temístocles Il-
lanes, arceñtor, domiciliado en la ciudad
de Talagüa, Av. Coronel Urrutia
N.º 201, y contra doña Carmen
Ilanes de Ramos sin profesión,
domiciliada en Talagüa, por la
suma de treinta mil seiscientos
noventa pesos, intereses y costas.
Requerido, de pago los deudores no
han comparecido a la ejecución.
En este estado del juicio falló el
Quinto Juzgado Civil, en sesión
convocatoria de los señores he-
rederos, que son: don Víctor Manuel
Ilanes Beltrán, empleado, domi-
ciliado en Concepción, Luis Al-
berto Ilanes Beltrán, agricultor,
domiciliado en esta ciudad, don
Julio Cesar Ilanes Beltrán, agri-
cultor, domiciliado en Puerto
Montt; doña María Teresa Ilanes
Beltrán, sin profesión, domiciliada
en esta ciudad; don Víctor Ilanes
Beltrán, agricultor, domiciliado en
esta ciudad y doña Catalina Be-
luzán viuda de Ilanes, sin profes-
ión, de este domicilio, como re-
presentante legal de sus menores
hijos: Eugenia María Elena Il-
lanes Beltrán y René Ilanes Be-
luzán, también sin profesión, del
mismo domicilio. Por medio de
aviso publicado por tres veces
en los diarios "LA NACION" y
"Diario Ilustrado". Considerando:
Lo que despachado mandamiento
los ejecutados no han opuesto ex-
cepciones; Lo que no ha con-
stancia que se haya efectuado el
pago al acreedor por la suma que
indica el mandamiento. Por estas
consideraciones y visto lo dispo-
sición en los Arts. 456 N.º 4 y 493
del C. de Proc. Civil, se declara
accedido la demanda ejecutiva
de la suma que debe llevarse ade-
lante, una ejecución, hasta hacerse

EXPRESO del PACIFICO
VERANEAJES
Empresas de Transportes,
Mercaderías y equipaje
entre Santiago y Valparaíso
Santiago, San Pablo 1279
Teléfono 63485, Cas. 1139
Alpará, Av. Errázuriz
1942, Teléfono 5362.
Castilla 1432.

al acreedor entero y cumplido pago
del capital adeudado, intereses y
costas. — Antares. — J. Manuel Al-
cortas. — Castro M. Sec. — Apercibi-
miento. — Reunión extraordinaria
de la Comisión de la Unión de Bom-
beros para el día 23 del presente, a
las 22 horas a sesión extraordinaria.
Tabla: Renuncia del direc-
tor-capitán y teniente 1.º. Elec-
ción de 2.º Comandante. Reforma
del Reglamento. — Le secre-
tario. 23 Dic.

RENTA 11 HORAS. — EL 10 DE
enero, a las 11 horas, ante el Se-
cretario Juzgado de Mayor Cuan-
tía, se rematará la propiedad
N.º 4850 de calle Andes de esta
ciudad. Mínimo: \$ 6.666,66. Ba-
ses y antecedentes en Secretaría.
Expediente Pelissier con González.
—El secretario. 23 Dic.

47 — CITACIONES, NOTIFICACIONES Y BOMBAS.

SEXTA COMPANIA DE BOMBAS
"Salvadores y Guardia de Pro-
piedad". — Cito a la Cia. a sesión
extraordinaria para el lunes 23 del
actual a las 22.15 horas. Admisión
de voluntarios, renuncias de
capitán, teniente 1.º y ayudante
para 1936, elección de reemplazan-
tes y demás a que haya lugar. —
El secretario. 23 Dic.

47 — CITACIONES, NOTIFICACIONES Y BOMBAS.

10.ª CIA. DE BOMBAS "BOM-
ba España". — De orden superior,
cito a la Compañía a reunión extraor-
dinaria para el lunes 23 del presente, a
las 22 horas. Tabla: elección de se-
gundo comandante y otros asun-
tos. —El secretario. 23 Dic.

QUINTA COMPANIA DE BOMBAS
"Bomba Arturo Prat". — Cito a
la compañía a reunión extraordi-
naria para el lunes 23 del pre-
sente, a las 22.15 horas. Tabla: Reforma
reglamento de Compañía, admisión
de voluntarios y demás a que ha-
ya lugar. —El secretario. 23 Dic.

4.ª COMPAGNIE DE BOM-
piers. — Reunión extraordinaria
Lundi 23 courant a 22.15 heures.
Election de 2.º Commandant. Re-
forme du Règlement. —Le secre-
taire. 23 Dic.

8.ª CIA. COMPANIA DE BOM-
beros "La Unión es Fuerza". —
De orden superior, cito a la Cia.
para el lunes 23 del presente, a
las 22 horas a sesión extraordinaria.
Tabla: Renuncia del direc-
tor-capitán y teniente 1.º. Elec-
ción para el año 1936. Elecciones a
que hubiere lugar. Admisión de
voluntarios y demás a que tratar.
—El secretario. 23 Dic.

CUERPO DE BOMBAS DE
Santiago. — Cito a las Compañías
a elección de 2.º comandante del
Cuerpo para el año 1936, para el
lunes 23 del presente, a las 22.15
horas. —El secretario general. 23 Dic.

9.ª COMPANIA DE BOMBAS
"Deber y Abnegación". — Cito a la
Compañía a reunión extraordinaria
para el día 23 del presente, a las 22.15
horas. Elección de segundo Co-
mandante y demás asuntos que
haya lugar. —El secretario. 23 Dic.

48 — TALLERES Y COMPOSTURAS.

ANTEOJOS LENTES CAREI, RECIBO
taller óptico, precios razona-
bles, San Diego 549. 23 Dic.

V I D A S O C I A L

GARDEN PARTY EN LA EMBAJADA BRITANICA.

Circula la siguiente invita-
ción:
"Sir Robert Mitchell y La-
dy Mitchell, tienen el agrado
de invitar a usted a un gar-
den party en la Embajada
el jueves 26 de diciembre, de
5.30 a 8 P. M."

VIAJEROS.

De Temuco regresó el señor
Antonio Ruiz.
A San Antonio se ha di-
rigido el señor Raúl Baeza G.
— Procedente de Concepción
ha llegado a Santiago el
presbítero don Francisco Li-
zama, C.

PAN DE PASCUA



LO MEJOR

y SIN RIVAL, fabricado todo en nuestra
propia fábrica.

No es Pan de Pascua de HUCKE, cuan-
do no trae la faja de garantía con el árbol
de Pascua y el sello HUCKE.

VALPARAISO:

Condell 1263. Gen. Cruz 236.

SANTIAGO:

Ahumada 381. Av. El Bosque 101.

VINA DEL MAR,

Valparaíso 472.

CONCEPCION,

Barros Arana 709.



Señorita Albina María Zambra, que contrajo matrimonio con el Sr. Juan Enrique Lazzvy en la Iglesia de las Agustinas

CENA DE NAVIDAD EN LOS CERRILLOS.

Extraordinaria animación
habrá mañana martes en el
casino de Los Cerrillos (Puer-
to Aéreo) con motivo de la
comida y cena de Noche
Buena, que celebrarán los
socios del Automóvil Club de
Chile y gran número de da-
mas, caballeros y jóvenes de
nuestra sociedad, que ya han
solicitado, con anticipación,
reserva de mesas.

Habrà a disposición de
público que desee visitar este
elegante recinto, variado
servicio de buffet a precios
corrientes.
La orquesta vienesa del
maestro Kreuzig tocará, du-
rante toda la noche, asesorada por
la orquesta argentina del
maestro Alcora Reinoso.
Se repartirán a los asisten-
tes vistosos gorros y serpen-
tinas y habrá bailes con no-
vedades y sorpresas.

MAÑANA SE FESTEJA A LOS NIÑOS DE PROVIDENCIA

A las 14 horas de mañana ten-
drá lugar en los Teatros Oriente
Providencia e Italia, de la Comu-
na de Providencia, la fiesta anu-
ciada para festejar a todos los ni-
ños de las escuelas primarias de
este sector de la ciudad. Una re-
spléndida matinee de cine les será
ofrecida gratuitamente, como agui-
lón de Pascua, y a ella con-
currirán también los huérfanos

asilados en la Casa Nacional del
Niño.
El Comité Escolar Comunal de
Providencia, que preside don Fran-
cisco Hinojosa R., ha organizado
esta fiesta con la ayuda del Al-
calde de Providencia, señora Ali-
cia C. de Errázuriz y de los re-
gidores señores Guillermo Martínez
y Juan C. Jaques. Los alumnos
de las escuelas, tanto particu-
lares como fiscales y municipales
serán atendidos por los profes-
ores de sus respectivos estableci-
mientos. La fiesta de mañana pro-
mete ser muy lucida y ella habrá
de dejar un grato recuerdo en to-
dos los niños escolares de Provi-
dencia.

"Hotel Pucón"

De los Ferrocarriles del Estado

Desde el lunes 23 del presente, las
vas de piezas deben hacerse directa-
mente a la Administración
de dicho Hotel, en Pucón.

MAÑANA CENTRAL

DE NUEVO EN SANTIAGO EL ADMIRADO Y CELEBRE

CLARK GABLE

para presentarse en compañía de la bella

Loretta Young

en una magistral adaptación hecha por ARTISTAS UNIDOS de la más her-
mosa novela de Jack London:

"THE CALL OF THE WILD"

(Sólo para mayores) Presentación del prodigioso perro Buck. — Prog. Terra.

La Ley de la Sangre

Presentación del se-
berbio dibujo en colo-
res de Walt Disney:

El Concierto de la Banda

Grecia

SERAN RESTITUIDOS LOS FUNCIONARIOS VE. NIZELISTAS

ATENAS, 22. — (Transocean) Según se declara en un comunicado oficial, los funcionarios públicos, despedidos después de la rebelión de los diferentes partidos políticos, serán restituidos a sus puestos, sin embargo, se hace resaltar, sin embargo, que la proyectada medida favorecerá a aquellos funcionarios solamente, que no hubieran sido culpables de los delitos cometidos durante la rebelión. No podrán ingresar nuevamente al ejército los oficiales rebeles, que fueron amnistiados por el Rey. La amnistía grava la posibilidad de un corto aplazamiento de las elecciones, en caso de conformidad de todos los partidos políticos.

Belgíca

DESCUBIERTA UNA RED DE ESPÍAS

BRUXELAS, 22 (U. P.). — Las autoridades aseguran haber descubierto un extenso sistema de espionaje en la región de Bélgica, que tenía en su poder detalles sobre el poderío de las fuerzas belgas y el sistema de defensa, especialmente las fabricas del Valle de Meuse.

Nuevos bombardeos aéreos italianos sobre poblaciones etíopes

Balas dum-dum británicas usarían los abisinios

DESSE, 2. — (U. P.) Un comunicado oficial informa que aviones italianos bombardearon Quorum y las aldeas de los alrededores durante dos horas, el viernes pasado. El ataque se efectuó en las horas de la tarde, y a consecuencia de las explosiones se incendiaron numerosas casas; se ignora el número de víctimas.

ROMA, 22. — (U. P.) La prensa italiana acusa a Gran Bretaña, asegurando que firmas británicas proporcionarían a los etíopes grandes cantidades de balas dum-dum, que, en su mayor parte, entrarían a Etiopía por territorio británico.

HARRAR, 22. — (U. P.) Se ha puesto término a la construcción de nuevas salidas en las viejas murallas de la ciudad. El objeto de estas salidas es para hacer posible la rápida evacuación de la ciudad en caso de un ataque aéreo.

Anthony Eden fué designado Ministro de Relaciones Exteriores de Gran Bretaña

ESTE NOMBRAMIENTO SE ESTIMA COMO FAVORABLE A LA POLITICA SANCIONISTA CONTRA ITALIA. — AUSTEN CHAMBERLAIN HABRIA DECLINADO EL OFRECIMIENTO. — FAVORABLES COMENTARIOS EN GINEBRA. — EN ROMA SE PIENSA QUE EDEN PUEDE SIGNIFICAR LA GUERRA EUROPEA

LONDRES, 22 (U. P.). — FLASH El capitán Anthony Eden, fué nombrado Ministro de Relaciones Exteriores.

LONDRES, 22 (U. P.). — En el Ministerio de Relaciones Exteriores se ha anunciado textualmente lo siguiente: "El Rey ha tenido a bien aporrear la designación de capitán Anthony Eden como Secretario de Estado para las Relaciones Exteriores."

LONDRES, 22 (U. P.). — Algunos observadores consideran el nombramiento del capitán Eden para Ministro de Relaciones Exteriores como una indicación de que Gran Bretaña continuará una política sancionista tanto más cuanto que Eden es un reconocido partidario de la aplicación de sanciones.

LONDRES, 22 (U. P.). — El nombramiento del capitán Eden como Ministro de Relaciones Exteriores da término al experimento de que el Ministerio fuera dual y reduce el Gabinete a veinte ministros, pues, por lo que ha sabido, el Premier Baldwin no se propone llenar la vacante que desempeñaba Eden, de Ministro de Asuntos de la Sociedad de las Naciones.

Algunos observadores opinan que la designación del capitán Eden ha sido considerada en los círculos políticos como un buen augurio para la Sociedad de las Naciones y para su política de sanciones.

El nombramiento de Eden como Ministro de Relaciones Exteriores es considerado como una indicación clara de que Gran Bretaña se propone mantener su apoyo a la Sociedad de las Naciones y combatir cualquier debilitamiento del frente de las sanciones.

Un resultado de la respuesta favorable de las naciones mediterráneas a la nota británica con respecto a una posible ayuda en el caso de que por continuar el plan de sanciones Italia hiciera algún acto manifestado. De este modo se fortalece aún más la creencia de que Gran Bretaña se ha afirmado en la política sancionista.

Otros creen que probablemente se pidió a Sir Austen Chamberlain que tomara ese cargo, pero que él se inclinó en favor de la juventud. Aunque el capitán Eden era una de las diversas personas con probabilidades de ser nombradas para el desempeño de la cartera de Relaciones Exteriores, su elección ha causado alguna sorpresa porque no se creía que el Premier Baldwin tan recientemente designara a un candidato partidario de las sanciones y abandonara tan completamente a Sir Samuel Hoare.

El Premier ha pasado el fin de semana en 10 Downing Street y mañana se dirigirá a Aashley Hall, en Worcestershire, donde pasará la Navidad.

La designación del capitán Eden ha sido considerada en los círculos políticos como un buen augurio para la Sociedad de las Naciones y para su política de sanciones.

Algunos observadores consideran que el nombramiento de Eden como Ministro de Relaciones Exteriores es considerado como una indicación clara de que Gran Bretaña se propone mantener su apoyo a la Sociedad de las Naciones y combatir cualquier debilitamiento del frente de las sanciones.

desarrollo de la política internacional de Gran Bretaña.

Por otro lado, muchos políticos y la opinión pública asocian a Eden y a la política de lealtad a la SDN como "obstáculo a la verdadera paz" recordando que las visitas de Eden a Berlín y Moscú no dieron por resultado un acercamiento anglo-germano.

FAVORABLE ACOGIDA EN LA S. D. N.

GINEBRA, 22. — (U. P.) Los miembros de la Sociedad de las Naciones se han sorprendido favorablemente con la designación del capitán Eden como Ministro de Relaciones Exteriores de Gran Bretaña pues pocos esperaban una transición tan directa, después de Sir Samuel Hoare.

Aunque algunos observadores consideran que, como Eden, ha sido un movimiento entusiasta, en vista de la edad del capitán Eden y de las responsabilidades del cargo, todos están de acuerdo en que su designación es un buen augurio para la Sociedad de las Naciones y para su política de sanciones.

El nombramiento de Eden como Ministro de Relaciones Exteriores es considerado como una indicación clara de que Gran Bretaña se propone mantener su apoyo a la Sociedad de las Naciones y combatir cualquier debilitamiento del frente de las sanciones.

Salvo los Gobiernos de Austria, Hungría y Albania, que no aplican sanciones en contra de Italia, se anticipa que el Gobierno también será muy bien recibido en los círculos oficiales y populares.

SORPRESA EN ROMA

ROMA, 22. — (U. P.) En los círculos oficiales se ha manifestado sorpresa por la designación del capitán Anthony Eden como Ministro de Relaciones Exteriores de Gran Bretaña. Eden ha sido desde largo tiempo atrás considerado como archi-enemigo de Italia, responsable de las sanciones y del fracaso del plan de paz.

En círculos políticos se declara que el nombramiento realista lo delicado de la situación política desde que al parecer, "nadie más estaba interesado en la idea de haberse incluido entre los candidatos a Sir Austen Chamberlain", que era considerado aquí como el más probable sucesor de Sir Samuel Hoare.

También se recuerda en los círculos políticos la tirantez que fué el resultado del último viaje del capitán Eden a Roma.

Uno de los funcionarios del Ministerio de Relaciones Exteriores, hablando a su nombre personal, ha dicho: "La política de las sanciones está destinada a ser aplicada más fuertemente, disminuyéndose de las posibilidades de dar término al impasse."

EDEN PUEDE SIGNIFICAR LA GUERRA EUROPEA

ROMA, 22. — (U. P.) Tanto los italianos como los extranjeros creen que el nombramiento de Eden constituye un aumento de las probabilidades de que el conflicto africano se extienda hacia Europa. Aquellos que creen que Mussolini considerará mayores sanciones como un acto hostil — la mayoría de los observadores extranjeros así lo creen — ven en este hecho que haya una definición precisa del conflicto.

Se cree que Mussolini llevará a su pueblo a un suicidio en un conflicto con Gran Bretaña antes de transferir la paz en vista de la oposición británica o resignarse voluntariamente del Gobierno.

Se rumora que Mussolini fue informado en la semana pasada de que el capitán Eden era la única alternativa de Sir Samuel Hoare, y esto explica el silencio del Gran Consejo Fascista con respecto al plan de paz.

En todas las esferas de opinión hay el convencimiento de que la política italiana no caminó en nada.

El público no tendrá conocimiento de la designación de Eden hasta mañana en la tarde, debido a la habitual carencia de diarios en la mañana del lunes.

EDEN PUEDE SIGNIFICAR LA GUERRA EUROPEA

ROMA, 22. — (U. P.) Tanto los italianos como los extranjeros creen que el nombramiento de Eden constituye un aumento de las probabilidades de que el conflicto africano se extienda hacia Europa. Aquellos que creen que Mussolini considerará mayores sanciones como un acto hostil — la mayoría de los observadores extranjeros así lo creen — ven en este hecho que haya una definición precisa del conflicto.

Se cree que Mussolini llevará a su pueblo a un suicidio en un conflicto con Gran Bretaña antes de transferir la paz en vista de la oposición británica o resignarse voluntariamente del Gobierno.

Se rumora que Mussolini fue informado en la semana pasada de que el capitán Eden era la única alternativa de Sir Samuel Hoare, y esto explica el silencio del Gran Consejo Fascista con respecto al plan de paz.

Cuba

INICIADA LA CAMPAÑA PRESIDENCIAL OAC-LICIONISTA

LA HABANA, 22 (U. P.) — Más de 30,000 personas se reunieron en el Parque Central en forma muy ordenada. Esta es la primera reunión política en muchos años, y se realizó con el objeto de iniciar la campaña presidencial de Miguel Mariano Gómez, candidato oaclicionista. El Parque Central y el Paseo del Prado estaban profusamente iluminados.

Venezuela

MEDIDAS PARA CONSEGUIR EL RESTABLECIMIENTO ECONOMICO

CARACAS, 22 (U. P.) — Los primeros pasos decisivos hacia el restablecimiento económico han quedado completados ahora con la promulgación por parte del Gobierno del amplio plan de obras públicas distribuido en todo el país con objeto de terminar con la oscuridad. El decreto sobre la compra de la cosecha del café ha sido recibido con alegría por los agricultores y comerciantes, esperando que la inversión de 50,000 millones de bolívares producirá una mejora en la situación general del país.

Fracasó un complot para apoderarse del Gobierno de Venezuela

El general Eustaquio Gómez habría querido asesinar a López Contreras

CARACAS, 22. — (U. P.) — Venezuela se encontró al borde del caos cuando el general Eustaquio Gómez la figura más pintoresca del régimen anterior, se rebeló contra el Gobierno legítimo.

A su llegada a Caracas desde Maracaibo, donde asistió a los funerales de su primo el general Juan Vicente Gómez, Eustaquio Gómez visitó el Ministerio de Guerra en el Palacio de Miraflores, sin lograr, sin embargo, ver al general López Contreras, después de lo cual decidió tratar de apoderarse del Gobierno, proyectando, al parecer, asesinar primero al Presidente en ejercicio.

No se sabe todavía quienes sean la totalidad de sus cómplices, pero se cree que entre ellos se encuentra el coronel Eloy Tarrazona, que era un alto funcionario del régimen del difunto Presidente, y que fué arrestado el martes en Maracaibo.

El plan inicial consistía en un golpe audaz, en combinación con los coroneles Anastasio Nieto, Béjar Cacicque y muchos otros, pero fracasó debido a que la larga enfermedad del ex Presidente dejó como resultado un oportuno descubrimiento del complot.

El Gobierno está ahora investigando activamente las ramificaciones del complot.

El coronel Tarrazona acompañaba a Eustaquio Gómez cuando fué asesinado el Gobernador Maturín en 1907. Se hace notar la coincidencia de que Eustaquio Gómez recibió la bala mortal en el mismo salón en que Maturín tenía su oficina.

El prestigio del general López Contreras va aumentando de día en día, y ahora se considera seguro que el Congreso lo elegirá como Presidente de la República.

CASA OTTO BECKER

SANTIAGO	PIANOS	RADIOS
AHUMADA 113 Casilla 706	STEINWAY & SONS BLÜTHNER SCHIEDMAYER SEILER FAHR MÖRS HOLWEDE Etc	INSUPERABLES RCA VICTOR Cerebro Mágico

YALPARAISO
Caserío 1103
Casilla 1257

FACILIDADES DE PAGO

FRIGOMAX

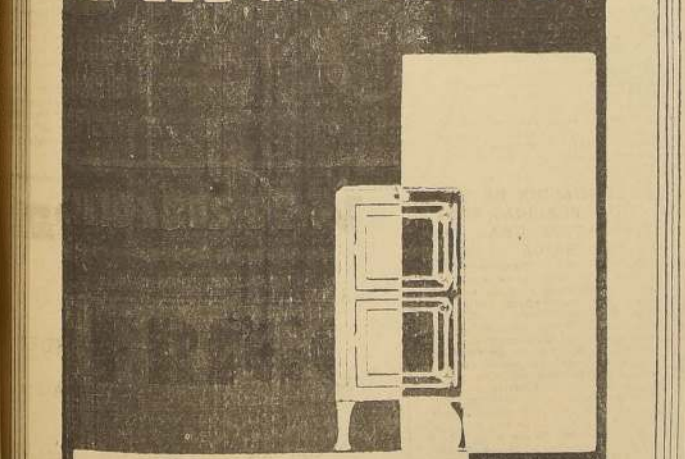

EL NUEVO REFRIGERADOR DE ALTA CALIDAD
SAAVEDRA, BENARD y CIA L.T.A.
CATEDRAL 1063

Aguardiente de PRIMERA SANTA RITA y QUINTA NORMAL
a precios bajos
BOTELLERIA MAGNOLFI
BANDERA 827-TEL 86783
LICORES NACIONALES E IMPORTADOS.

OPINIONES ALEMANAS

BERLIN, 22. — (U. P.) Los funcionarios de Gobierno alemanes se muestran sumamente reacios sobre el nombramiento de Eden, recordando únicamente que Alemania debe mostrarse imparcial y desinteresada del conflicto.

¿Tratará el capitán Eden de imponer las sanciones petroleras contra Italia?

(Correspondencia especial de Ralph Heinzen)

PARIS, 22 (U. P.). — La semana de la Paz de Navidad que se inicia, encuentra a Europa esperando ansiosamente un nuevo esfuerzo tendiente a resolver el conflicto italo-etíope. Las miradas se dirigen hacia Ginebra, porque la Liga de las Naciones debe marcar el paso en espera de dos cosas: la, la política que sostenida el capitán Eden en el inmediato futuro en su carácter de nuevo Ministro de Relaciones Exteriores de Gran Bretaña; y 2.º, el debate que sobre la política internacional se iniciará el viernes en la Cámara de Diputados de Francia, cuando el Premier Laval, después de defender su actitud en relación con el plan franco-británico, indicará, según se entiende, la situación de Francia con respecto a los próximos pasos frente al conflicto italo-etíope.

Entretanto, una marcada inquietud prevalece en la opinión francesa como consecuencia de la designación del capitán Eden como Ministro de Relaciones Exteriores de Gran Bretaña. Los sancionistas se manifiestan complacidos, aunque se hace notar que nada indica aun que el capitán Eden se propone imponer las propuestas sanciones petroleras en vista de los peligros inherentes.

CORREO AEREO ENTRE LAS DOS AMÉRICAS

NUEVA YORK, 22. — (U. P.) La Asociación de Exportadores y Manufactureros Norteamericanos ha pedido al Gobierno que arregle pronto la simplificación y la reducción de las tarifas del correo aéreo para los países latinoamericanos, con el fin de contrarrestar la competencia europea.

Deudas sudamericanas a los Estados Unidos

NUEVA YORK, 22. — (U. P.) El Journal of Commerce en un editorial que publica sobre las deudas sudamericanas, hace notar las proporciones hechas recientemente por el Gobierno de Chile y la provincia de Buenos Aires para efectuar un arreglo de las deudas que se hallan en mora, mientras que los Gobiernos de Colombia, Perú y Bolivia hacen indicaciones sobre los posibles esfuerzos que han para reanudar el pago de sus deudas externas.

Agrega el editorialista que esto refleja en primer lugar el resurgimiento económico de estos países y segundo el arreglo de la disputa de Letizia y la guerra del Chaco. Comenta que algunos países sudamericanos probablemente no estén aún en condiciones de llegar a un arreglo permanente con los tenedores de bonos extranjeros pero que "todos debían como cuestión de honor y política económica, tratar de cumplir las obligaciones contraídas en el exterior al máximo que les permita su actual capacidad y sin demora".



SEÑORA...

HAGA FELIZ A SUS NIÑOS...

Tráigalos a visitar la más interesante y grandiosa

EXPOSICION DE JUGUETES

LOS HAY DESDE EL MAS ORIGINAL Y NOVEDOSO HASTA EL MAS MODESTO Y BARATO

También tenemos los más bonitos y prácticos artículos para adorno de la mujer elegante, que constituyen el mejor obsequio de NAVIDAD.

¡NO OLVIDE, PARA ARTICULOS FINOS...

"Los Gobelinos" AHUMADA esq. COMPAÑIA

Espejo

Manifestaciones contra el ex Presidente Calles

CUADRA, 22 (U. P.). Miles de trabajadores efectuaron un desfile de protesta frente al Palacio Nacional, contra Calles, manifestando su desagrado por la infantería que resguarda la casa del ex presidente Calles, situada a tres millas, contra los malos salarios de la infantería. Mientras tanto el ex mandatario se encuentra en el country club jugando golf con algunos amigos americanos.

Todas las grandes uniones de trabajadores, con excepción de las afiliadas a la CROM (Confederación Obrera Regional Mexicana), tomaron parte en la manifestación, llevando estandartes en que exteriorizaban su adhesión al general Cárdenas y al repudio de Calles. Uno de esos estandartes decía:

"Quedemos quietos en la colonia, lejos de las Islas Marías".

Las autoridades tomaron las mayores precauciones. La gendarmería, armada de bayonetas, patrullaba todo el centro de la ciudad.

CUADRA, 22 (U. P.). El Presidente Cárdenas revisó una manifestación de unos 40.000 personas, desde el balcón central del Palacio. Todos los manifestantes desfilaban frente a él, mientras tanto miles de personas se alineaban en la veredas. Luchando la multitud se reunió en la Plaza Central para oír los discursos.

CUADRA, 22 (U. P.). El Presidente Cárdenas ante 75 mil espectadores declaró que México no debía preocuparse por Calles. Refundiendo a los rumores de que Calles contaba con el apoyo de Estados Unidos, dijo el apoyo de Estados Unidos, dijo "Estados Unidos no intercederá por Calles. Estados Unidos se preocupa por sus propios problemas".

Cárdenas recibió una ovación cuando dijo: "Calles no es ningún problema para el gobierno ni para las clases obreras. No hay razón alguna para expulsarlo del país".



Si Ud. desea un reloj bueno y moderno, diríjase inmediatamente a la

**RELOJERIA
TIC-TAC
Compañía 1023**

Ambos dueños, suizo y alemán, son relojeros. Acabamos de recibir 18 cajones de la última novedad en relojes de sobre-mesa, de viaje, estilo fino, despertadores en cajas de cromo y de madera, relojes de escritorio y de antebrazo. Relojes de cucul y de cocina. AL TIC-TAC, si Ud. desea comprar un reloj!

REPARACIONES DE AUTOMOVILES

LAS MEJORES SON LAS EJECUTADAS EN LA FABRICA DE CARROCERIAS

GIOVINAZZI

ATENCION ESMERADA — TRABAJOS PERFECTOS — AMPLIO Y MODERNO LOCAL

FABRICA GIOVINAZZI

CARLOS WALKER 70,

entre Avenida Santa María y Bellavista

Las Librerías "Plaza", "Los Estudiantes" y "Catedral"

VENDEN A PRECIOS MAS BAJOS DE PLAZA

Rollos papel crepé a ... \$ 1.00 c/u.
Cintas Pelikan para máq. escribir a \$ 2.00 c/u.
Libros de Contabilidad 50 hojas, a \$ 3.00 c/u.
y así, todas las mercaderías han sido muy rebajadas. Visítenlas y se convencerán.

Plumas Soenecken marca "R", la caja a ... \$ 6.80
Plumas Soenecken forma "Rifleman", la caja a ... \$ 5.60
Papel carbón "Pelikan", la caja desde \$ 16.—

La división de las naciones "sancionistas" permitiría el cumplimiento de los planes coloniales italianos

ITALIA ENTRARIA EN NUEVAS NEGOCIACIONES DE PAZ, SOLO SOBRE LA BASE DE SUS PETICIONES MINIMAS. — LA ATENCION PUBLICA SE HA VUELTO NUEVAMENTE HACIA LA CAMPAÑA AFRICANA. — FUERTES COMPRAS DE PETROLEO SE HAN HECHO ULTIMAMENTE

ROMA, 22. — (U. P.). — Por lo que se ve en el momento actual, Italia tomará parte en nuevas proposiciones de paz únicamente en caso de que se le ofrezcan sus peticiones mínimas como punto de partida de las negociaciones.

En los círculos de esta capital se informa que los deseos de M. Laval, de actuar como mediador entre Italia y Gran Bretaña se han enfriado un tanto como resultado de los acontecimientos de la quincena última. No se espera que en estos días haya cambios diplomáticos en Roma.

La gran organización colonial italiana está ahora al parecer preparada y se mantiene lista para alguna ofensiva de proposiciones que espera por momentos, con el fin de llevar a la victoria a las banderas fascistas. Mussolini ha indicado el camino, al decir en un discurso de la última semana que todo el destino de la raza italiana se jugaba en el África Oriental, y que no había posibilidad de volver atrás.

ROMA, 22. — (U. P.). — La atención del pueblo italiano se volvió hoy día nuevamente hacia el África Oriental, siguiendo de cerca los últimos movi-

mientos de la campaña. La visión italiana sobre los tableros diplomáticos ha disminuido ya que las naciones "sancionistas" parecen divididas y poco ciertas de sus futuras acciones.

El sentimiento general en esta es que mientras perdure la agitación política interna en Gran Bretaña y Francia, Italia podrá continuar con sus planes coloniales sin gran restricción.

Los círculos oficiales y muchos funcionarios italianos no esperan ningún movimiento diplomático hasta después del 1.º de enero. Mientras tanto, Mussolini ha dado instrucciones a Cerutti, el embajador en París, de que informe al Gobierno de Laval y al Embajador Clerk, de Gran Bretaña, de que Italia está dispuesta a considerar cualquier nueva proposición de paz.

ROMA, 22. — (U. P.). — S. RESERVAS DE PETROLEO

ROMA, 22. — (U. P.). — S. El tratado comercial firmado en Washington



Concesiones mutual arancelarias sobre productos de primera necesidad que representen una gran parte del comercio entre el Canadá y los Estados Unidos de Norte América, en opinión del Presidente Roosevelt, esperase que dupliquen las relaciones comerciales entre ambos países el año entrante. La fotografía muestra el momento en que se firmó el tratado comercial en Washington. En el centro, sentado, el Premier W. L. Mackenzie King, firma a nombre del Canadá, después de haber firmado el Secretario de Estado Mr. Hull (izquierda), y mientras tanto el Presidente Roosevelt y un grupo de altos funcionarios presencian la ceremonia.

(Foto UNITED FEATURE SYNDICATE)

Checoslovaquia
HOMENAJE A MASARYK

PRAGA, 22. (U. P.). — Los partidos de Gobierno presentaron un proyecto pidiendo que el día 2 de marzo sea declarado feriado nacional, por corresponder a la fecha en que nació el ex Presidente Masaryk, que acaba de abandonar el poder.

Colombia
AMNISTIA PARA DESTERRADOS VENEZOLANOS

BOGOTA, 22. — (U. P.). — El congresista de "El Tiempo" en Bogotá, anuncia que el consúl venezolano recibió una orden telegráfica de López Contreras para extender pasaportes a favor de desterrados venezolanos, incluso a favor del famoso líder revolucionario general Régulo Olivares quien inmediatamente partió hacia Caracas, para ocupar, según se cree, un alto cargo militar.

Centenares de exilados venezolanos, en un imponente desfile

de automóviles, parteron a San Cristóbal, poniendo término, en medio de patéticas despedidas, a su destierro en Colombia, después de muchos años en este país.

Dinamarca
ESTADO DE LA ECONOMIA Y LAS FINANZAS

COPENHAGUE, 22. — (U. P.). — Dinamarca, dependiendo integralmente del intercambio comercial dada su vasta producción agrícola y falta de materia prima, espera lograr un buen margen de comercio para 1936.

El optimismo, expresado por los funcionarios de Gobierno y comerciantes, se basa en la vuela económica durante el año pasado, particularmente con 3.130.000 dólares de superávit de exportaciones comparado con las importaciones.

Los precios más altos para productos agrícolas que hacen el grueso de las exportaciones de Dinamarca, y son protegidos por las tarifas, tuvieron la responsabilidad de una ganancia en el movimiento de exportación de 687 millones de kroner en 1934, a 928 millones en 1935, o sea un aumento de 31 millones, equivalente más o menos a siete millones de dólares.

Conforme al balance comercial, el índice de precios dinamarqueses se mostró más fuerte en 1935, aumentando a 139 contra 100 de 1934. Esto se atribuye al aumento de los precios de exportación que estuvieron en un índice de 125 el primero de enero de 1935, y actualmente diez puntos más alto. Mientras tanto el índice de importación bajó de 140 a 139.

Industrialemente, el país hizo un rápido avance en 1935 y hubo muy poca reducción en los desempleados. El informe fiscal de este año muestra que un 17.5 por ciento de la población de trabajo dinamarquesa se encuentra desocupada y que más o menos el uno por ciento del total había sido ocupado durante los doce meses. En 1932, cuando la desocupación estuvo en su máximo, el porcentaje fué de 31.8 por ciento.

El movimiento marítimo se mantuvo a la par con la exportación siendo que el total de barcos amarrados corresponde solamente a un tres por ciento del tonelaje naviero total de Dinamarca.

sabe que Italia ha efectuado numerosas compras de petróleo en los últimos días, aumentando enormemente las ya vastas reservas existentes en el Reino y buscando en forma energética nuevos canales a prueba en contra de las sanciones. Mientras tanto, la alarma pública con respecto al embargo petrolero se ha eliminado en parte debido a los recientes acontecimientos que han disminuido enormemente las probabilidades que se llegue a un acuerdo general con relación a tan energética medida.

ADQUISICIONES POR MEDIO DE NEUTRALES

SINGAPORE, 22. — (U. P.). — El Sunday Times, dice haber sido informado en fuente autorizada de que el Gobierno de Italia está tratando de adquirir por intermedio de agentes neutrales materias primas, especialmente estaño, caucho y rakes de Tuba (insoluble que

crece únicamente en la Península Malaya).

Agrega que una firma reunió órdenes solicitando productos de parte de agentes, hasta el momento desconocidos, de Sud América, Estados Unidos, Japón y España. Algunos admitieron que tratarían de evadir las sanciones decretadas por la Sociedad de Naciones y por esta razón ofrecieron buenos precios por los distintos productos.

El Gobierno vigila estrechamente todas las exportaciones y actualmente está efectuando una investigación con respecto a cargamentos que han sido ya embarcados.

PRODUCTOS ITALIANOS DETENIDOS EN EGIPTO

CAIRO, 22. (U. P.). — Se ha notificado del primer caso de detención de productos italianos en Egipto, como parte de las sanciones.

Una comisión dirigida por el sub director de Aduanas y je-

tes del correo examinaron una cantidad de encomiendas italianas detenidas en Alejandría, las cuales se presume son regalos de Navidad.

Mientras tanto, en el puerto de Alejandría hay una congestión de mercadería italiana en bodegas que paga derechos de almacenaje, aparentemente con la esperanza de que terminen las sanciones.

SE AUMENTARAN LAS FUERZAS BRITANICAS EN EGIPTO

LONDRES, 22. — (U. P.). — El Ministerio de Guerra anunció una mayor mecanización de la caballería. En consecuencia se incluye la transformación de la brigada de caballería de Egipto en un regimiento de carros blindados, un regimiento de caballería motorizada y un regimiento de caballería con tanques livianos.

ESPAÑA
ALBA Y EL PARTIDO RADICAL

MADRID, 22. (U. P.). — Alejandro Lerroux, presidente de la Asamblea del Partido Radical en la cual se aprobó la autonomía a las organizaciones provinciales para establecer alianzas electorales.

El presidente de las Cortes señor Santiago Alba reiteró su adhesión incondicional al Partido agrario Lerroux que expresó que cuando las circunstancias políticas exigieran la elección de un nuevo jefe para el radicalismo volvería recomendando la candidatura de Alba.

CAMPANA ELECTORAL DE GIL ROBLES

CACERES, 22. (U. P.). — Gil Robles, prosiguiendo su campaña electoral, habló sobre los propósitos que le llevaron a participar en la Gobernación de España. Declaró al respecto que quiso reafirmar la legislación socialista de las Constituciones.

Examinando la solución de la última crisis, afirmó que se negó a entregar el poder a la CEDA para impedir que ésta realizara la reforma constitucional. Invitó al Gobierno a disolver rápidamente el Parlamento, y a convocar al país a elecciones imparciales que revelen el verdadero sentir de España. Se mostró confiado en el triunfo de su partido.

EL VOTO FEMENINO CONTRARIO A LA REPUBLICA

MADRID, 22. (U. P.). — En un mitin que celebró hoy la izquierda republicana, la ex diputada a Cortes Victoria Kent manifestó que considera un peligro el voto femenino. Cree que las próximas elecciones volverán a dar el triunfo a las fuerzas antirepublicanas.

El jefe de la minoría parlamentaria Augusto Barcia consideró el compromiso de honor de los partidos "republicanos" para que se amnistien a los participantes de la revolución de octubre. Afirmó que los republicanos, aunque no participaran materialmente en el movimiento, le prestaron su aquiescencia.

fianza al Gobierno; reabriendo así la brecha que existía entre los partidos Lerroux y Ministio, que nunca logró cicatrizarse completamente.

Delegados a la Conferencia Internacional del Trabajo

LIMA, 22. — (U. P.). — Se nombraron los delegados peruanos a la Conferencia Internacional del Trabajo, son:

Lima, como delegado del Gobierno; José Ramírez Osores, como representante patronal; y el representante de los obreros.

MONTEVIDEO, 22. — (U. P.). — Esta tarde se inauguró la Conferencia Internacional del Trabajo, en el Hotel Harold Butler.

BUENOS AIRES, 22. — (U. P.). — Por vapor se embarcaron mañana el Dr. Honorato Fernández y los señores Gálvez y B. Trabajo que se efectuará en el puerto de Montevideo.

EL RAID DEL "TENTEN" DE PARIS

PORT DE FRANCE (MADRID), 22. (U. P.). — El dronaje tenten voló sobre París, arrojó a las 7.30 horas procedente de Nantes.

LIBROS NUEVOS

DE ACTUALIDAD Y OTROS

HISTORIA, DERECHO, ARTE, RELIGION, AGRICULTURA, LEYES DEL TRABAJO, ETC.

SUSCRIPCIONES A REVISTAS EXTRANJERAS: FRANCESAS, NORTEAMERICANAS, ESPAÑOLAS, INGLESA.

REVISAS DE CIENTOS PARA NISOS, REVISAS DE CIENTOS PARA NISOS, REVISAS DE CIENTOS PARA NISOS.

LA SOMBRA EN EL ROSARIO. DIAZ MEZA. — En plena Colonia, tomo I. ENRIQUE MOLINA. — Filosofía Americana, tomo I. CODIGO DEL TRABAJO y su reglamentación, tomo I.

LOS SINDICATOS PROFESIONALES DE OBREROS. A. MATTHEI. — Política agraria chilena. CERVANTES. — El Quijote, edición Centenario. LOS TRES CHANGUITOS, con figuras extensivas. MORET. — El Nilo y la Civilización Egipcia.

FIGURAS. GEORGES SCHELLE. — Le droit ouvrier. LAVERGNE. — Les coopératives de consommation en France.

ALGUNOS DE LOS LIBROS DE NUESTRA GRAN REALIZACION DE FIN DE AÑO

OTERO. — Jurisprudencia del Código Civil, texto íntegro del Código, Concordancias, analogías y referencias. 6 vols. en 4 tomos, antes \$ 260, ahora \$ 190.

Id. tirada especial en rico papel de hilo antes \$ 400. ANGITA. — Leyes promulgadas en Chile 1810-1913. 3 volúmenes (precio primitivo \$ 80).

ESPEJO. — Nobiliario de la Capitanía General de Chile. II parte, con 136 escudos de armas (antes \$ 50).

CUADRA. — Familias coloniales, tomos II, III y IV de Valparaíso, Santiago y Talca, los 3 vols. en 4 tomos. LETELLIER. — La Turana y la Revolución (antes \$ 3).

LETELLIER. — Evolución de la Historia, 2 vols. en 4 tomos. M. CRUCHAGA TOCORRAL. — Derecho Internacional. GARCIA OVEDO. — Derecho Social.

ORTIZ ECHAGUE. — Tipos y trajes de España, primera obra con 80 láminas a toda página. CALENDARIOS para 1936, con tres meses a la vista.

ALMANAQUE del Patronato Nacional de la Infancia. AGENDA DE BOLSILLO para 1936 (papel). CUENTOS CORTOS de los mejores autores.

E. LUDWIG. — Rembrandt. REVISTA de Aeronáutica Española. LA HACIENDA. — La mejor revista agrícola en español de Estados Unidos; abono anual 1936, precio rebajado \$ 60; año anterior \$ 70.

M. LEPIE. — Le Christ Jesus. MONS. CARLOS CASANUEVA. — El Santo Cuaresma.

PAPINI. — Historia de Cristo. OLGA HUDGÉ DE EDWARDS. — La Buena Mesa. GLEICHEN y KLIN. — Manual del Optico, tomo I. E. ANDRÉS. — Fabricación de conservas.

LEJUNE. — Tratado de operaciones de Banque. RODRIGUEZ PITA. — Ejercicios de cálculo comercial. SALAZAR. — Los magistrados de fuerza electromotriz.

Zamorano y Caperán

COMPANIA 1015 — CASILLA 362 — TELEFONO 8028 SE ATIENDEN PEDIDOS CONTRA REEMBOLSO

de todo su gusto

será la camisa o corbata que usted le regale, si es elegida en nuestro surtido de últimas novedades recién recibidas y presentadas en finos estuches hechos especialmente para Pascua.

CAMISERIA

ESTADO 252. — AHUMADA 324.

KERRY

Será reorganizado el ejército británico

Las unidades serán mecanizadas y motorizadas, a fin de darles mayor rapidez

LONDRES, 22. — (U. P.) — El Ministerio de la Guerra anunció que se procederá a la reorganización del ejército británico, a fin de que éste sea más moderno y más rápido. La reorganización consistirá en la transformación de los regimientos de infantería en unidades móviles mecanizadas, a fin de que sean capaces de moverse rápidamente en cualquier dirección.

AUTOBUS SE PRECIPITA DENTRO DE UN RÍO

HOPWELL, 22. — (U. P.) — Un autobús que llevaba a 13 y 20 pasajeros se desvalió en un puente sobre el río Hopwell, cayendo a una profundidad de 6 metros. Todos murieron.

Se ha recuperado un cuerpo magullado, que al parecer pertenecía a un niño. En las orillas del río hay más de 3.000 personas entre las cuales se cuentan muchas madres e hijos afligidos que contemplan los trabajos de salvamento.

HOPWELL, 22. — (U. P.) — El autobús que se precipitó al río fue extraído y colocado en una embarcación. Se han recogido los cadáveres de las víctimas del accidente.

EL ALZA DE DERECHOS ADUANEROS ENTRE EL PERU Y LA ARGENTINA ENTRARA EN VIGENCIA EL 27

En un 50 por ciento fueron aumentados los impuestos al petróleo peruano y al trigo argentino. — El origen de esta diferencia es el tratado de comercio chileno-peruano

RESUMEN COMERCIAL SEMANAL DE BUENOS AIRES

BUENOS AIRES, 22. (U. P.) — El 27 de diciembre entrará en vigor el aumento del 50 por ciento sobre las tarifas aduaneras del trigo argentino en el Perú, y del petróleo peruano en la Argentina. Estas medidas han sido decretadas por el Gobierno de Lima y Buenos Aires. Cabe recordar los hechos que originaron este aumento. Al entrar en vigor el nuevo tratado comercial chileno-peruano, el Perú otorgó facilidades para la importación libre de derechos de una partida de trigo chileno. El Gobierno argentino entendió que dicho comercio no podía ser aceptado, y pidió al Gobierno de Chile que aceptara el aumento. El comercio argentino, por su parte, pidió al Gobierno de Chile que aceptara el aumento. El comercio argentino, por su parte, pidió al Gobierno de Chile que aceptara el aumento.

Una defensa semejante, para los casos como el resultado del tratado comercial chileno-peruano. Por su parte, el Gobierno de Lima decretó un aumento, también del 50 por ciento sobre los derechos de importación de trigo argentino, decreto que entrará en vigor el 27 de diciembre. El comercio argentino entendió que dicho comercio no podía ser aceptado, y pidió al Gobierno de Chile que aceptara el aumento. El comercio argentino, por su parte, pidió al Gobierno de Chile que aceptara el aumento.

El comercio argentino entendió que dicho comercio no podía ser aceptado, y pidió al Gobierno de Chile que aceptara el aumento. El comercio argentino, por su parte, pidió al Gobierno de Chile que aceptara el aumento. El comercio argentino entendió que dicho comercio no podía ser aceptado, y pidió al Gobierno de Chile que aceptara el aumento. El comercio argentino, por su parte, pidió al Gobierno de Chile que aceptara el aumento.

El comercio argentino entendió que dicho comercio no podía ser aceptado, y pidió al Gobierno de Chile que aceptara el aumento. El comercio argentino, por su parte, pidió al Gobierno de Chile que aceptara el aumento. El comercio argentino entendió que dicho comercio no podía ser aceptado, y pidió al Gobierno de Chile que aceptara el aumento. El comercio argentino, por su parte, pidió al Gobierno de Chile que aceptara el aumento.

El comercio argentino entendió que dicho comercio no podía ser aceptado, y pidió al Gobierno de Chile que aceptara el aumento. El comercio argentino, por su parte, pidió al Gobierno de Chile que aceptara el aumento. El comercio argentino entendió que dicho comercio no podía ser aceptado, y pidió al Gobierno de Chile que aceptara el aumento. El comercio argentino, por su parte, pidió al Gobierno de Chile que aceptara el aumento.

Apresuradamente se terminará el ferrocarril egipcio de Fuka a Matruh

Podrá ser protegido por la flota británica

EL CAIRO, 22. — (U. P.) — Después de un retraso de varios meses, el Premier ha pedido al Directorio General de los Ferrocarriles egipcios que acuerde apresurar la línea Fuka-Matruh, de ochenta kilómetros de largo, más diez kilómetros de ramales, con el objeto de que se termine en dos meses. Hasta ahora esto se había retrasado debido a la demora en recibir el material de construcción, pero se ha resuelto levantar los rieles en 38 kilómetros de la línea secundaria. De este modo, a pesar del entorpecimiento del tráfico en dicha línea, se podrá hacer rápidamente la conexión con la zona de la frontera, apresurando mientras tanto la construcción del ferrocarril.

Este trabajo será complementado con un camino para automóviles entre Alejandría y los mismos puntos. LONDRES, 22. — (U. P.) — Con referencia a la proyectada construcción de líneas ferroviarias en Egipto, en esta capital se hace presente que el propósito de líneas que vayan siguiendo las sinuosidades de la costa del Mediterráneo hace posar la protección de la línea por la flota británica durante su construcción, lo mismo que cuando ésta terminara. En una doble protección de una línea de costa, denudada por la población, que será un blanco evidente en el caso de hostilidades desde Libia.

La nota saliente de las actividades de la bolsa durante esta semana ha sido una apreciable reducción del monto de las transacciones diarias comparado con las semanas anteriores en que el promedio diario sobrepasaba casi siempre los 3.000.000 de pesos. Esta semana el promedio de transacciones se mantuvo alrededor de 2.000.000 pesos nacionales, por día.

El martes se notó un tono menos favorable, pero en días siguientes el ambiente recuperó sus fuerzas, cerrando la bolsa en una línea de valores, sin haberse registrado variaciones importantes en los precios.

La nota saliente de las actividades de la bolsa durante esta semana ha sido una apreciable reducción del monto de las transacciones diarias comparado con las semanas anteriores en que el promedio diario sobrepasaba casi siempre los 3.000.000 de pesos. Esta semana el promedio de transacciones se mantuvo alrededor de 2.000.000 pesos nacionales, por día.

El martes se notó un tono menos favorable, pero en días siguientes el ambiente recuperó sus fuerzas, cerrando la bolsa en una línea de valores, sin haberse registrado variaciones importantes en los precios.

La nota saliente de las actividades de la bolsa durante esta semana ha sido una apreciable reducción del monto de las transacciones diarias comparado con las semanas anteriores en que el promedio diario sobrepasaba casi siempre los 3.000.000 de pesos. Esta semana el promedio de transacciones se mantuvo alrededor de 2.000.000 pesos nacionales, por día.

El martes se notó un tono menos favorable, pero en días siguientes el ambiente recuperó sus fuerzas, cerrando la bolsa en una línea de valores, sin haberse registrado variaciones importantes en los precios.

La nota saliente de las actividades de la bolsa durante esta semana ha sido una apreciable reducción del monto de las transacciones diarias comparado con las semanas anteriores en que el promedio diario sobrepasaba casi siempre los 3.000.000 de pesos. Esta semana el promedio de transacciones se mantuvo alrededor de 2.000.000 pesos nacionales, por día.

El martes se notó un tono menos favorable, pero en días siguientes el ambiente recuperó sus fuerzas, cerrando la bolsa en una línea de valores, sin haberse registrado variaciones importantes en los precios.

POPULARES

SUPER-COLOSALES!

NOVAS COLECCIONES DE FOTOS.

\$ 60

Provechosa excursión con los alumnos de Agronomía

A ESTUDIAR LA CONSTITUCION AGRICOLA DE LOS SUELOS. — LA ACCION DE LOS VOLCANES EN LA EPOCA PREHISTORICA. — APTITUDES DE LOS TERRENOS LACUSTRES. — COMO SE TRANSFORMA UN SUELO DE MALA CALIDAD, EN OTRO APTO PARA TODO CULTIVO, AUN PARA PLANTACION DE ARBOLES DELICADOS. — LO QUE SE PODRIA HACER EN CHILE. — LA CAJA DE COLONIZACION AGRICOLA ES TA INICIANDO LOS PRIMEROS ESTUDIOS SOBRE EL PARTICULAR



parece que son madrugadores los estudiantes de Agronomía, pues ya a las 7 1/4 de la mañana encontraban casi todos los días a la Quinta Normal. Algunos habían cambiado la indumentaria corriente por la de montar, botas de caudillo y jockey a cuadros. Lo más pesado eran los harnajes de trabajo, chuzos, palas y azadas, y lo más liviano, la diadema alegre de los estudiantes. Era su primera excursión en la jornada de la Escuela de Agronomía, especie de elefante interminablemente largo, con capacidad para 40 pasajeros no muy cómodos, 7 años de servicio y 90.000 kilómetros recorridos.

Dirigen la expedición el ingeniero agrónomo de la Caja de Colonización y ex decano de la Quinta Normal, señor Manuel Valenzuela, y los profesores de la Escuela, señores Almeyda, Arroyo y Miguel. El viaje tiene por objeto estudiar la constitución del suelo y sus efectos en la agricultura, ciencia a la que se debe tener en cuenta.

Los alumnos de agronomía estudian la composición volcánica de un corte del camino de los Cerrillos de Maipo. — 2) Campos de secano próximos a Algarrobo. — 3) Sobre el camino de Leyda. — 4) Un corte profundizado por los futuros agrónomos en los campos de Casablanca. — 5) Aspecto de un terreno de riego barbecho, labor que es una pequeña imitación del Dry-Far. — 6) Hay que tener buenas piernas para subir a un talud. — 7) Recogiendo muestras de tierra y rocas, que serán clasificadas en el laboratorio.

Maipo entusiasmados por instalar en sus propiedades este moderno drenaje y han solicitado de la Caja la ayuda técnica para establecerlo en plantaciones afectadas, y en nuevas arboledas que formarán.

Ascendiendo a la cordillera de la costa, los cortes de caminos, del ferrocarril y sondajes especiales practicados por los alumnos, nos permitieron darnos cuenta de que estábamos en presencia de una formación geológica del período terciario, en parte cuaternario, con terrenos

conformaciones agrícolas del tipo antiguo sobre roca avial o plutónica del tipo granítico, constituido por granito clásico y diorita con pequeñas extensiones de esquistos cristalinizados. En general, estas formaciones se caracterizan por su débil espesor, desde 10 centímetros a 1 metro, como máximo; por la forma de las partículas minerales, que son de bordes cortantes, angulosos y de la misma naturaleza de la roca granítica, considerándose de calidad inferior.

Son estos suelos escasos en materia orgánica, en cal y fósforo, pero muy abundantes en potasa insoluble. Sin embargo, la forma de amplias planicies, lomas y laderas encorvadas a veces por grandes quebradas, les han incrustado elementos rodados de las partes más altas, aumentando el espesor y mejorando su calidad orgánica, que son de gran importancia para los agricultores que aprovechan muy bien para cultivar esos terrenos por el sistema de barbechos costinos, que no es sino una pequeña imitación del Dry-Farming norteamericano y norteafricano.

Sin duda que convendría estimular a nuestros agricultores haciéndoles estudiar mejor sus tierras, enseñándoles a la vez las positivas ventajas del verdadero dry-farming, para que lleguen a obtener los resultados de otros países, observando sus reglas y procedimientos impuestos por la ciencia y la experiencia. Tres grandes fajas fueron estudiadas durante la excursión, recorriendo características agrícolas, fotografías y datos. La faja de Puangue a Lillole, de

unas 30.000 hectáreas de superficie; la de Lillole-Algarrobo, 50.000, y la de Algarrobo-Casablanca, 40.000. Más o menos un 50 por ciento de todos estos terrenos, según la impresión que dejan a gran escala, deberían ser bien estudiados desde el punto de vista del dry-farming, ya que no menos del 10 por ciento de ellos están actualmente sembrados y barbechados.

EL REGRESO
Hemos recorrido en dos días la vasta sectorizada de Santiago, Cerrillos, Longchén, Leyda, Lillole, La Boca, Cartagena, El Tabo, El Algarrobo, Casablanca, Curacavi, Vuestros de Zapata y Barrica, Marruecos, Santiago. Se ha obtenido un positivo provecho de la flora y los alumnos de agronomía la aprovecharán en la memoria de sus próximos exámenes.

GUIA PROFESIONAL

ABOGADOS

ANIBAL ROGEL ARRIZAGA
Catedral 1330. Telef. 63769-84335

MATRONAS

BLANCA PINEDA
ex Jefe Maternidad
Recibe pensionistas. Consultas gratis. San Diego 257 30 Dic.

MATRONA DROGUET
Maternidad particular. Recibe pensionistas, especialmente provincias. Precios módicos. Unión Americana 289. E 3

DENTISTAS

Dr. HECTOR PACHECO PIZARRO
Cirujano-Dentista
Trabajos rápidos y extracciones difíciles. Consultas: 3 a 8. Agustinas 1269 4.º piso oficina 403. Teléfono 82222

Dr. ALBERTO ORTIZ FUENTES
Cirujano-Dentista
Especialmente cirugía oral Extracciones difíciles. Consultas de 2 a 5 P. M. Catedral 1582. Teléfono 88497.

CONTADORES

E. CABALLERO R.
Contador General (Registrado)
Estudios en Chile y Buenos Aires. Contabilidades peritajes, revisiones, etc. Agustinas 1253 (primer piso) Teléfono 66398. Casilla 2982

VETERINARIA

INSTITUTO BIOTERAPICO "GARSIRA"
Atención clínica de animales mayores y menores. Dr. Mario Cornejo Merino. Veraguas 471. Teléfono 60253. Casilla 1641. Consultas: 9 a 11 y 3 a 6.

TERRENOS VOLCANICOS
La zona que ha sufrido el escape de lava en la zona de la Quinta Normal, donde se dice que los futuros agrónomos han de estudiar la constitución del suelo y sus efectos en la agricultura, ciencia a la que se debe tener en cuenta.

Hay otros puntos en el país que, a pesar de contar con suelos de esta misma categoría de formación, relieve, estructura y constitución, son, sin embargo, de mala calidad por carecer de materiales del período mesozoico y terciario, depositados disimuladamente en la masa terrestre por las aguas diluvianas y actuales.

Si guiando hacia la costa, nos detuvimos en la faja comprendida entre la ribera norte del río Maipo y su confluencia con el Mapocho, frente al pueblo de Maipo, donde se encuentra nuevamente la formación lacustre, formada en Longchén, pero ya muy mezclada con la del aluvión fluvial y el diluvium longitudinal de Chile.

Así desaparecen en gran parte las capas u horizontes de la formación lacustre y las que encontramos estaban constituidas por mantos gruesos de arcillas y margas arcillosas, sumamente impermeables, pero que la ciencia agrícola ya ha vencido por el procedimiento del drenaje químico complementado del drenaje hidráulico, que el profesor señor Valenzuela explica en el terreno mismo a sus alumnos. Este procedimiento ha

venido a salvar a los arboricultores que empiezan y a los que han fracasado plantando en esta clase de terrenos. COMO SE TRANSFORMA UN SUELO
Llegamos a la parcela y su dueño nos invita a recorrerla y a tomar nota de los procedimientos que ha puesto en práctica para mejorar y valorizar en todo sentido sus terrenos que, hasta hace poco, eran los más interiores de la colonia.

La operación es sencilla y económica e indispensable para que funcionen los drenajes hidráulicos conocidos. El profesor Valenzuela, después de haber labrado convenientemente los terrenos, no importándole su calidad, hace sobre el los hoyos de plantación definitiva, saca y avienta la primera capa de tierra que por lo general, es de buena calidad, descubre la capa impermeable, pero no la extrae sino que la perfora con una barbeta en las cuatro esquinas y en el centro del hoyo de plantación, que tiene 1,50 metros por lado. Rompe, haciendo girar el chuzo, todo este horizonte impermeable hacia la periferia, formando una zona de drenaje, también impermeable, lo que el profesor constata al oír, por el ruido peculiar que produce la barbeta. Acto conti-

nua, rellena los hoyos interiores, así formados, con cal molida, muy pura, y coloca sobre la superficie de la capa descubierta otra delgada de cal, de solo medio centímetro de espesor. Si el hoyo de plantación se ha llenado de agua, se la extrae para aplicar la cal en su interior. Luego vacía la tierra que se sacó de la superficie y planta el árbol, dejando las tres reglas de la arboricultura.

Entre los tres a diez primeros días, acciona la cal y se establece naturalmente una desecación del terreno hacia los colectores y drenes, previniendo que se pudran, pero que, después del tratamiento, lo hacen como si el terreno se hubiera colocado en condiciones superiores a 0,75 por ciento.

Con este sistema se logra el mejoramiento y transformación de suelos inadecuados no solamente para plantaciones, sino para toda clase de cultivos, especialmente para el de la alfalfa, que arraiga bastante.

Dr. MARTINEZ VILCHES
Oídos, Nariz, Garganta. 1.º-4.º
Ahumada 35. Teléfono 89845

Dr. MARTINEZ VILCHES
Oídos, Nariz, Garganta. 1.º-4.º
Ahumada 35. Teléfono 89845

Dr. MARTINEZ VILCHES
Oídos, Nariz, Garganta. 1.º-4.º
Ahumada 35. Teléfono 89845

Dr. MARTINEZ VILCHES
Oídos, Nariz, Garganta. 1.º-4.º
Ahumada 35. Teléfono 89845

Dr. MARTINEZ VILCHES
Oídos, Nariz, Garganta. 1.º-4.º
Ahumada 35. Teléfono 89845

Dr. MARTINEZ VILCHES
Oídos, Nariz, Garganta. 1.º-4.º
Ahumada 35. Teléfono 89845

Dr. MARTINEZ VILCHES
Oídos, Nariz, Garganta. 1.º-4.º
Ahumada 35. Teléfono 89845

Dr. MARTINEZ VILCHES
Oídos, Nariz, Garganta. 1.º-4.º
Ahumada 35. Teléfono 89845

Dr. MARTINEZ VILCHES
Oídos, Nariz, Garganta. 1.º-4.º
Ahumada 35. Teléfono 89845

Dr. MARTINEZ VILCHES
Oídos, Nariz, Garganta. 1.º-4.º
Ahumada 35. Teléfono 89845

Dr. MARTINEZ VILCHES
Oídos, Nariz, Garganta. 1.º-4.º
Ahumada 35. Teléfono 89845

Dr. MARTINEZ VILCHES
Oídos, Nariz, Garganta. 1.º-4.º
Ahumada 35. Teléfono 89845

Dr. MARTINEZ VILCHES
Oídos, Nariz, Garganta. 1.º-4.º
Ahumada 35. Teléfono 89845

Dr. MARTINEZ VILCHES
Oídos, Nariz, Garganta. 1.º-4.º
Ahumada 35. Teléfono 89845

Dr. MARTINEZ VILCHES
Oídos, Nariz, Garganta. 1.º-4.º
Ahumada 35. Teléfono 89845

Dr. MARTINEZ VILCHES
Oídos, Nariz, Garganta. 1.º-4.º
Ahumada 35. Teléfono 89845

Dr. MARTINEZ VILCHES
Oídos, Nariz, Garganta. 1.º-4.º
Ahumada 35. Teléfono 89845

Dr. MARTINEZ VILCHES
Oídos, Nariz, Garganta. 1.º-4.º
Ahumada 35. Teléfono 89845

Dr. MARTINEZ VILCHES
Oídos, Nariz, Garganta. 1.º-4.º
Ahumada 35. Teléfono 89845

Dr. MARTINEZ VILCHES
Oídos, Nariz, Garganta. 1.º-4.º
Ahumada 35. Teléfono 89845

Dr. MARTINEZ VILCHES
Oídos, Nariz, Garganta. 1.º-4.º
Ahumada 35. Teléfono 89845

Dr. MARTINEZ VILCHES
Oídos, Nariz, Garganta. 1.º-4.º
Ahumada 35. Teléfono 89845

Dr. MARTINEZ VILCHES
Oídos, Nariz, Garganta. 1.º-4.º
Ahumada 35. Teléfono 89845

Dr. MARTINEZ VILCHES
Oídos, Nariz, Garganta. 1.º-4.º
Ahumada 35. Teléfono 89845

Dr. MARTINEZ VILCHES
Oídos, Nariz, Garganta. 1.º-4.º
Ahumada 35. Teléfono 89845

Dr. MARTINEZ VILCHES
Oídos, Nariz, Garganta. 1.º-4.º
Ahumada 35. Teléfono 89845

Dr. MARTINEZ VILCHES
Oídos, Nariz, Garganta. 1.º-4.º
Ahumada 35. Teléfono 89845

Dr. MARTINEZ VILCHES
Oídos, Nariz, Garganta. 1.º-4.º
Ahumada 35. Teléfono 89845

Dr. MARTINEZ VILCHES
Oídos, Nariz, Garganta. 1.º-4.º
Ahumada 35. Teléfono 89845

Dr. MARTINEZ VILCHES
Oídos, Nariz, Garganta. 1.º-4.º
Ahumada 35. Teléfono 89845

Dr. MARTINEZ VILCHES
Oídos, Nariz, Garganta. 1.º-4.º
Ahumada 35. Teléfono 89845

Dr. MARTINEZ VILCHES
Oídos, Nariz, Garganta. 1.º-4.º
Ahumada 35. Teléfono 89845

Dr. MARTINEZ VILCHES
Oídos, Nariz, Garganta. 1.º-4.º
Ahumada 35. Teléfono 89845

Dr. MARTINEZ VILCHES
Oídos, Nariz, Garganta. 1.º-4.º
Ahumada 35. Teléfono 89845

Dr. MARTINEZ VILCHES
Oídos, Nariz, Garganta. 1.º-4.º
Ahumada 35. Teléfono 89845

Dr. MARTINEZ VILCHES
Oídos, Nariz, Garganta. 1.º-4.º
Ahumada 35. Teléfono 89845

Dr. MARTINEZ VILCHES
Oídos, Nariz, Garganta. 1.º-4.º
Ahumada 35. Teléfono 89845

Dr. MARTINEZ VILCHES
Oídos, Nariz, Garganta. 1.º-4.º
Ahumada 35. Teléfono 89845

Dr. MARTINEZ VILCHES
Oídos, Nariz, Garganta. 1.º-4.º
Ahumada 35. Teléfono 89845

Dr. MARTINEZ VILCHES
Oídos, Nariz, Garganta. 1.º-4.º
Ahumada 35. Teléfono 89845

Dr. MARTINEZ VILCHES
Oídos, Nariz, Garganta. 1.º-4.º
Ahumada 35. Teléfono 89845

Dr. MARTINEZ VILCHES
Oídos, Nariz, Garganta. 1.º-4.º
Ahumada 35. Teléfono 89845

Dr. MARTINEZ VILCHES
Oídos, Nariz, Garganta. 1.º-4.º
Ahumada 35. Teléfono 89845

Dr. MARTINEZ VILCHES
Oídos, Nariz, Garganta. 1.º-4.º
Ahumada 35. Teléfono 89845

Dr. MARTINEZ VILCHES
Oídos, Nariz, Garganta. 1.º-4.º
Ahumada 35. Teléfono 89845

Dr. MARTINEZ VILCHES
Oídos, Nariz, Garganta. 1.º-4.º
Ahumada 35. Teléfono 89845

Dr. MARTINEZ VILCHES
Oídos, Nariz, Garganta. 1.º-4.º
Ahumada 35. Teléfono 89845

Dr. MARTINEZ VILCHES
Oídos, Nariz, Garganta. 1.º-4.º
Ahumada 35. Teléfono 89845

Dr. MARTINEZ VILCHES
Oídos, Nariz, Garganta. 1.º-4.º
Ahumada 35. Teléfono 89845

Dr. MARTINEZ VILCHES
Oídos, Nariz, Garganta. 1.º-4.º
Ahumada 35. Teléfono 89845

Dr. MARTINEZ VILCHES
Oídos, Nariz, Garganta. 1.º-4.º
Ahumada 35. Teléfono 89845

Dr. MARTINEZ VILCHES
Oídos, Nariz, Garganta. 1.º-4.º
Ahumada 35. Teléfono 89845

Dr. MARTINEZ VILCHES
Oídos, Nariz, Garganta. 1.º-4.º
Ahumada 35. Teléfono 89845

Dr. MARTINEZ VILCHES
Oídos, Nariz, Garganta. 1.º-4.º
Ahumada 35. Teléfono 89845

Dr. MARTINEZ VILCHES
Oídos, Nariz, Garganta. 1.º-4.º
Ahumada 35. Teléfono 89845

Dr. MARTINEZ VILCHES
Oídos, Nariz, Garganta. 1.º-4.º
Ahumada 35. Teléfono 89845

Dr. MARTINEZ VILCHES
Oídos, Nariz, Garganta. 1.º-4.º
Ahumada 35. Teléfono 89845

Dr. MARTINEZ VILCHES
Oídos, Nariz, Garganta. 1.º-4.º
Ahumada 35. Teléfono 89845

Dr. MARTINEZ VILCHES
Oídos, Nariz, Garganta. 1.º-4.º
Ahumada 35. Teléfono 89845

Dr. MARTINEZ VILCHES
Oídos, Nariz, Garganta. 1.º-4.º
Ahumada 35. Teléfono 89845

Dr. MARTINEZ VILCHES
Oídos, Nariz, Garganta. 1.º-4.º
Ahumada 35. Teléfono 89845

Dr. MARTINEZ VILCHES
Oídos, Nariz, Garganta. 1.º-4.º
Ahumada 35. Teléfono 89845

Dr. MARTINEZ VILCHES
Oídos, Nariz, Garganta. 1.º-4.º
Ahumada 35. Teléfono 89845

Nuevo directorio de la Sociedad Mutual Figueroa Alcorta

Con numerosa asistencia de socios se llevó a efecto la junta general convocada para elegir el directorio que regirá los destinos de la Sociedad Mutual Figueroa Alcorta, durante el año 1936.

El resultado de la elección fue el siguiente: Presidente, señor Miguel Muñoz A.; vicepresidente, señor Marcial Cáceres U.; secretarios señores Ramón Chandra S. y Ramón Farías B.; tesorero, señor Moisés Heredia F.; subtesorero, señor Tránsito Paredes; directores, señores Leonardo Figueroa A., Humberto Quere, Carlos Carrasco, Armando Alcayaga, Eduardo Rodríguez, Dionisio Pavez y Manuel Chávez.

LA ESCUELA NOCTURNA

El viernes pasado clausuró su período escolar la Escuela Nocturna Industrial que mantiene esta institución. Este acto se llevó a efecto con la concurrencia de casi todo el directorio y vecinos prestigiosos de la comunidad. Hizo uso de la palabra el presidente de la Sociedad, señor Ramón Chandra. Lo siguió a continuación el presidente de la comisión de escuelas, señor Miguel Muñoz y el socio honorario señor Arturo Gálvez. Acto seguido se procedió a repartir los certificados y los premios a los alumnos que más se distinguieron durante el año escolar, finalizando esta fiesta con un lunch servido por los directores, y consistente en dulces y golosinas.

Manifestación de diversos gremios e instituciones sociales

Publicación del Comité de la manifestación social que prepara el Instituto Obrero y católicas simpatizantes.

El domingo próximo se lleva a cabo la manifestación que diversas instituciones obreras y simpatizantes de la actuación del señor Serafín Soto Rodríguez, le ofrecerán ese día a las 13 horas. Se han adherido a esta manifestación las siguientes instituciones: Sociedad Santiago de Zañatar, Artesanos la Unión Fraternal Obrera Ferroviaria, Unión Gremio de Leñeros, Comité Central Sistema Snavedra, Población Chorrillos, Federación Cultural Obrera y otras instituciones.

La organización que auspicia es:

52.º aniversario de la Sociedad Mutual Fermín Vivaceta

Con interés asistieron los dirigentes y socios de la Sociedad Mutual Fermín Vivaceta, los preparativos para celebrar dignamente el 52.º aniversario social de la colectividad.

Las festividades se iniciaron con una sesión solemne el domingo 22 del presente, a las 10 horas, en el local de la institución, Porvenir 775. A continuación se celebró un almuerzo que se sirvió en ese mismo punto. A este acto la Sociedad ha invitado a representantes de entidades amigas.

Las tarjetas de adhesión para el almuerzo pueden solicitarse todas las noches, de 20 a 23 horas en la Secretaría.

MAULE

Se fundó la Asoc. Odontológica de Linares

LINARES, 17. — Reunidos recientemente los dentistas de la localidad, acordaron formar la Asociación Odontológica de Maule, con el principal objeto de congregarse a todos los profesionales de la provincia.

Para el efecto se procedió a elegir el directorio que regirá sus destinos para el presente año, quedando este constituido en la siguiente forma:

Presidente, señor Agustín Maureira;

Secretario, señor Osvaldo Vasquez;

Tesorero, señora Lidia Pincheira de Wolf. — (Corresponsal).

TELEFONO 4427
CASILLA 109

Muere la séptima parte de las madres a consecuencias de abortos provocados

Enérgico voto aprobado en contra de esta práctica criminal en la sesión de clausura de la Sesmana de la Experiencia Quirúrgica. — La próxima Convención Médica debe ocuparse preferentemente de este problema. — Forma en que debe efectuarse la lucha. — Los delegados regresaron a sus respectivas ciudades

CONCEPCION, 22. — Con asistencia de la totalidad de los delegados y numerosos profesionales y estudiantes de la localidad, se efectuó la sesión de clausura de la "Cuarta Sesmana de la Experiencia Quirúrgica", que se venía celebrando en esta ciudad.

EL ABORTO CRIMINAL

En esta sesión se tomaron importantes acuerdos y se aprobaron votos de trascendencia sobre el problema del aborto criminal, tema que trató brillantemente el Dr. don Víctor Gacitúa. Este

profesional demostró, con cifras estadísticas, que la séptima parte de las madres muere a consecuencias de abortos provocados por malos expertos y muchas veces, criminales.

LOS ACUERDOS

A este respecto la "Cuarta Sesmana de la Experiencia Quirúrgica" tomó el siguiente acuerdo: "Considerando que la lucha punitiva pura ha llevado a la práctica clandestina de este mal, con la fatales consecuencias que revelan las estadísticas; que el me-

dio más efectivo de luchar en contra del aborto criminal es la propaganda, en el sentido de controlar la procreación; que el aumento vegetativo de la población está condicionado, no tanto por el número de nacimientos como por la mortalidad infantil; acuerda:

Dirigirse a la Asociación Médica de Chile, solicitándole la inclusión del problema del aborto criminal como tema preferente de la próxima Convención Médica, a efectuarse en enero próximo, a fin de poder in-

formar a los Poderes Públicos sobre la magnitud y trascendencia que encierra y la forma como debe solucionarse".

PASEO A LA QUIRQUINA

Terminadas las labores de la Sesmana Quirúrgica, los delegados y profesionales asistentes fueron festejados con un hermoso paseo a Isla Quirquina, en donde fueron objeto de múltiples atenciones de parte de sus colegas de Concepción.

Las delegaciones regresaron a sus respectivas ciudades por el nocturno de hoy. — (González, corresponsal).

ACONCAGUA

Destrozada

por el tren

MURIO LA SEÑORITA GLAFIRA HORMAZABAL

LLAY-LLAY, 22. — Los pasajeros del tren ordinario, procedente del ramal de Los Andes, fueron testigos en la Estación de Las Vegas, de un trágico accidente que costó la vida a la señorita Glafira Hormazabal, distinguida profesora de San Felipe.

El accidente se produjo debido a que la señorita Hormazabal intentó coger su sombrero, que había rodado debajo de uno de los carros, siendo cogida por el convoy, que en esos precisos momentos se ponía en marcha.

La señorita Hormazabal sufrió la amputación de las dos piernas y de un brazo. — (Lizana).

NUBLE

Ferrocarril

quieren en

Quirihue

QUIRIBUE, 13. — Los vecinos han iniciado una activa campaña a fin de conseguir que el Supremo Gobierno satisfaga sus aspiraciones en orden a que se construya un ferrocarril de Cauquenes a Coelemu, pasando por Quirihue. Se estima que en esta forma los productos de la región tendrían una más fácil salida, además de constituir esta nueva vía de comunicación un factor de progreso para todas las actividades regionales.

A fin de activar las gestiones tendientes a conseguir la satisfacción de este anhelo regional se ha designado un comité de prestigiosos vecinos, los cuales tendrán a su cargo todo lo relacionado con este asunto. — (Naranjo, corresponsal).

CONCEPCION

Se rechazó

la renuncia

de don Anselmo Sanhueza

CONCEPCION, 22. — La Asamblea Radical, en sesión última, acordó rechazar la renuncia de sus cargos presentada por el presidente, señor Jorge Guerra Squella, y secretario, señor Voltaire Vaillant.

Finalmente se acordó protestar de la intromisión, en las diversas actividades nacionales, que viene efectuando el clericalismo, especialmente en la instrucción primaria. — (González).

VALDIVIA

Varios casos de

fiebre aftosa

RIO BUENO, 21. — Siguen haciendo grandes estragos la fiebre aftosa en este departamento. De los numerosos casos que se han registrado corresponden hasta este momento noventa vacas muertas en un solo fundo. Como consecuencia de este mal

CHILOE

Manifestación a D.

Anselmo Sanhueza

ANCUD, 21. —

Lo más representativo de esta localidad ofreció, ultimamente, una manifestación de despedida en honor del administrador de los servicios de Correos y Telégrafos, señor Anselmo Sanhueza Zenteno, que ha sido ascendido y trasladado a Temuco.

Asistió un centenar de personas, incluso las autoridades locales. Ofreció la manifestación, en elocuentes términos, el señor Manuel Soler. Hablaron a continuación los señores Lorenzo Espinosa, Rector del Liceo; el abogado señor Ramón Soto Maldonado; el teniente señor Carlos Campos Varas y el señor Luis García. El festejado contestó, agradeciendo, vivamente emocionado de la grandiosa manifestación de que era objeto. — (SEWELL).

CAUTIN

Cuatro noticias de

Curacautín

CURACAUTIN. — Los productos de los criaderos de animales de los señores Pablo Ruedi y Luis Doussoulin, acudidos vecinos de esta, obtuvieron valiosos premios en la reciente Exposición de Temuco.

El club "Cultura Física" se clasificó, una vez más, campeón en 1.ª y 2.ª serie, al finalizar la competencia oficial de fútbol de la Asociación local.

Un kiosko para diarios y revistas funcionará en breve en la estación ferroviaria de la ciudad.

Destacada actuación tuvo nuestra Brigada de Boy Scouts, en la última concentración provincial temuquense. — (Araneda corresponsal).

Triunfó el

candidato

derechista

EN LA ELECCION MUNICIPAL DE SAN FRANCISCO DE MOSTAZAL, 22. — Las votaciones para designar nuevo rector en la municipalidad de esta localidad, se efectuaron con toda tranquilidad.

El triunfo correspondió al candidato de la derecha, señor Daniel Quere, quien obtuvo 399 votos contra 79 del candidato de las izquierdas, señor Víctor Díaz. (Mesa corresponsal).

MAQUINAS FOTOGRAFICAS. DE OCASION. SE VENDEN

Una máquina Hermeman tamaño 9 x 12; lente Zeiss, velocidad 1: 4, 5.
Una máquina Hermeman tamaño 10 x 12; lente Zeiss, velocidad 1: 3, 5.
Una máquina Hermeman tamaño 11 x 12; lente Zeiss, velocidad 1: 4, 5.
Una máquina Miroflex tamaño 9 x 12; lente Tessar, velocidad 1: 4, 5.
Una máquina tamaño 9 x 12; lente Zeiss, velocidad 1: 3, 5.
Una máquina de galería marca Cobman.

DOS PRENSAS PLANAS

Una prensa plana tamaño Mercurio.
Una prensa plana tamaño Medio Mercurio.

Tratar en la Gerencia de "LA NACION"

AGENCIA GENERAL "LA NACION"
CALLE BLANCO 969

MOVIMIENTO MARITIMO

LLEGADAS
Ayer: El Erlanger, de Hamburgo.
El Riuso, de Guayaquil.
El J. Christensen, del sur.
El Chile, de Iquique.
El Talca, de Lebu.
El A. Haberbeck, de Corral.
SALIDAS
Ayer: El J. Christensen, para Nueva York.
El Vía del Mar, para Magallanes.
El Cacho, para Nueva York.
El Talca, para Lota.
El Quisco, para Corral.
El Erlanger, para Talcahuano.

Contra **TOS**
Pastillas Tossin
CASA 6077

La "Baquedano" será revistada el martes 24

El Director General de la Armada, vicealmirante don Olegario Reyes del Río, revisará el próximo martes 24 el buque escuela "General Baquedano" que regresó recientemente de su viaje de instrucción con guardiamarinas y grumetes. El Comandante en Jefe de la Armada se impondrá en esta ocasión del grado de preparación alcanzado por los jóvenes oficiales egresados de la Escuela Naval y que con este viaje se incorporan al servicio activo.

Restos de una lancha a motor se encontraron

FRONTE A LAGUNA VERDE. Los señeros del Faro Angeles informaron ayer tarde a la Gobernación Marítima

Exposición de Artes Plásticas se clausuró ayer

Ayer tarde se clausuró la primera exposición de la Escuela de Artes Plásticas de esta ciudad, presentación de trabajos que ha constituido un verdadero acontecimiento artístico y que ha puesto de relieve la labor desarrollada por los profesores de este nuevo plantel primario que se puso término a su labor anual en forma brillante.

Al acto de clausura que alcanzó un éxito magnífico concurren las autoridades porteñas; el alcalde de Viña del Mar, señor Sergio Prieto, presidente del Instituto de Bellas Artes de Aconcagua y otras distinguidas personalidades. Las autoridades e invitados fueron festejados con un espléndido buffet.

La revista de la Escuela Naval se realizará el 24

El domingo 29 del presente se realizará la tradicional revista y repartición de premios a los alumnos de la Escuela Naval de este puerto, acontecimiento con el que se pone término al año escolar.

Cía. Hamburgo Sud-Americana

Servicio rápido de pasajeros entre

Buenos Aires y Europa

Vapores tipo "Cap", "General" y "Monte"

PROXIMAS SALIDAS DE BUENOS AIRES:

"Cap Norte"	26 de Diciembre
"Monte Sarmiento"	3 de Enero
"General Artigas"	10 de Enero
"Monte Pascoal"	17 de Enero
"Antonio Delfino"	24 de Enero
"General San Martín"	31 de Enero
"Vigo"	7 de Febrero
"CAP ARCONA"	9 de Febrero
"General Osorio"	14 de Febrero
"Monte Olivia"	21 de Febrero
"España"	28 de Febrero

Agentes Generales:

WORWERK & CO.

VALPARAISO

SANTIAGO

Prat 772. Cas. 42-V. Tel. 7841. Agustinas 1086. Cas. 160. Tel. 88705

COMPANIA CHILENA DE NAVEGACION INTEROCEANICA

LINEA A LA ARGENTINA-URUGUAY

Vapor "Rygga"

SALIDA DE VALPARAISO PARA MONTEVIDEO Y BUENOS AIRES el 11 de enero, con escala en San Antonio, Coronel, Lota, Talcahuano y Corral.

GRACELINE

SERVICIO EXPRESO DE LUJO

"SANTA MARIA"

SALIDA DE VALPARAISO EL SABADO 23 DE DICIEMBRE, a las 5 P. M. — Con escalas en: Chacabuco, Antofagasta, Mollendo, Callao, Talara, Guayaquil, Buenaventura, Balboa, Cristóbal y New York.

"Santa Bárbara"

SALIDA DE VALPARAISO EL JUEVES 2 DE ENERO, a las 5 P. M. — Con escalas en: Antofagasta, Tocopilla, Mollendo, Callao, Salaverry, Guayaquil, Balboa, Cristóbal y New York.

Tarifas reducidas en pasajes a Europa, via New York

Consignatarios: GRACE Cia. (Chile) S.A.

HUERFANOS 1189 — TELEFONO 63142

CIA. SUD-AMERICANA DE VAPORES

VALPARAISO. SANIAGO. Blanco 895. Telef. 3061. Agustinas 1109. Telef. 80239

SERVICIO RAPIDO DE VAPORES DE PASAJEROS AL PERU Y ECUADOR

Salen de Valparaíso todos los viernes a las 7 P. M.

Estos vapores esperan a los pasajeros que llegan por el ordinario que sale de Santiago a las 2.10 P. M. y llega al Puerto a las 6.30 P. M.

"Cautin"

A GUAYAQUIL, el VIERNES 27 de diciembre, a las 7 P. M.

Camarote especiales con baño y departamento para familias. Camarotes para una persona.

"Huasco"

A GUAYAQUIL, el viernes 3 de enero, a las 7 P. M.

ESMERADA ATENCION MEDICA

COCINA DE PRIMER ORDEN

EXCELENTE ACOMODACION PARA PASAJEROS

SOC. ANON. COM.

"BRAUN & BLANCHARD"

Próximas salidas para Magallanes y Puerto Natales e intermedios del vapor

"TARAPACA"

De Valparaíso:	De Pro. Montt:
31 de diciembre	7 de enero
4 de febrero	11 de febrero
10 de marzo	17 de marzo

AGENTES EN SANTIAGO:

Gibbs y Co., Catedral N.º 1143

Geo. C. Kenrick y Co. Agustinas 1136

OFICINA EN VALPARAISO:

Errázuriz N.º 718 — Casilla 1.000

Teléfono 2747.

Hoy cumple tres años de Gobierno constitucional el Excmo. Sr. Alessandri

EL TERCER ANIVERSARIO DEL GOBIERNO ENCUENTRA AL PAIS EN UNA ERA DE FRANCO PROGRESO Y RESURGIMIENTO

DESARROLLO ECONOMICO, ESTABILIDAD FINANCIERA Y TRANQUILIDAD POLITICA Y SOCIAL HAN SIDO LAS CARACTERISTICAS SALIENTES DEL ULTIMO AÑO DE GOBIERNO

Hoy cumple tres años como Presidente constitucional de la República de Chile, el Excmo. señor don Arturo Alessandri Palma.

ESTABILIDAD Y NORMALIDAD CONSTITUCIONALES

El día de hoy encuentra a la República dedicada por entero a las actividades del trabajo, en medio de la más completa normalidad y estabilidad constitucionales. Es esta, seguramente, la principal característica y el más alto galardón que puede ostentar el Gobierno que hoy celebra su tercer aniversario.

Después de largos años, en que el país vivió al margen de las normas constitucionales, fracasados todos los intentos...



Don Francisco García Gana

Intentos para retornar el país a los cauces democráticos, una elección popular de insospechable legalidad, llevó, por tercera vez, al solio de los Presidentes de Chile, al Excmo. señor Alessandri. Desde ese día, 23 de diciembre de 1932, en que el actual Primer Mandatario tomó posesión de su alto cargo, la normalidad constitucional y la estabilidad de las instituciones republicanas volvieron a imperar en el país, constituyendo, como decimos, la principal característica del actual Gobierno.

GOBIERNO NACIONAL

Llegó el Excmo. señor Alessandri al Gobierno, con un programa de salvación nacional. Quiero, dijo, ser el Presidente de Chile para todos los chilenos, y desde el primer día ha impreso a su labor un amplio carácter nacional. Su programa consultaba todos los puntos que la ciudadanía reclamaba para encaminar, de nuevo, al país, por la senda del progreso: conservación del orden público, afianzamiento de las instituciones democráticas debilitadas por la acción de la dictadura, resurgimiento del poder económico del país; por sobre todo, imperio de la ley y de la justicia.

CONSERVACION DEL ORDEN PUBLICO

Base indispensable para el trabajo, que es progreso, el orden público ha sido mantenido sin quebrantos durante los tres años de Gobierno que hoy se cumplen. Durante este tiempo, el país ha podido entregarse, sin sobre-



Don Miguel Cruchaga Tocornal

saltos, a sus actividades productoras, en la seguridad de que el Gobierno le garantiza la tranquilidad necesaria.

Las actividades disolventes de quienes buscan el desprestigio del régimen como fuente de nuevos trastornos, no han podido, así, prospe-



Don Alejandro Serani Burgos

rar, gracias a la actitud siempre alerta del Gobierno y al repudio que de sus actividades ha manifestado la opinión pública. En este sentido, como en todos, el Excmo. señor Alessandri ha tenido de su parte a todos los ciudadanos amantes del progreso, que ven en su permanencia en el Gobierno, una garantía de tranquilidad pública y de corrección administrativa.

Tentativas audaces ha habido para derribar la estructura democrática y constitucional de la República;

pero todas ellas han fracasado antes de nacer, y han encontrado en el consenso público el más franco repudio, y por contraste, la adhesión más calurosa a la obra de armonía social que realiza el actual Gobierno.

AFIANZAMIENTO DE LAS INSTITUCIONES DEMOCRATICAS

El juego normal de las instituciones democráticas ha tenido en este Gobierno su más decidido defensor y promotor. En cada ocasión en que, por mandato de la ley, han debido verificarse comicios electorales, éstos se han realizado en medio de las amplias garantías del Gobierno para todas las corrientes de opinión.

Cumpliendo su promesa de devolver al país el imperio de todas sus instituciones constitucionales, el Excmo. señor Alessandri obtuvo del Congreso la aprobación de una ley por la cual se restablece en Chile el poder comunal, ajustando su funcionamiento a las condiciones de autonomía financiera y política, que deben presidir su existencia. En esta forma ha dado realización, S. E., a su propósito de impulsar la descentralización administrativa, que siempre constituyó una de sus más caras aspiraciones de gobernar.

En esta forma, el juego de las instituciones democráticas, debilitado por la dictadura, ha



Dr. don Javier Castro Oliveira

recobrado su normalidad definitiva.

RESURGIMIENTO ECONOMICO

La Hacienda Pública y todo el rodaje económico de la nación estaban en la más completa postración cuando el actual Gobierno asumió el mando en 1932. Una masa considerable de nuestros ciudadanos ambulaba por las ciudades y los campos, sin encontrar trabajo, y el comercio, la industria y la agricultura se debatían desespe-

rant, ha recibido congratulaciones de los radioescuchas, especialmente de los chilenos que viven en el exterior, quienes se manifestaban emocionados por haber podido escuchar por primera vez la voz de la patria.

En sábado 4 de enero la firma constructora ofrecerá una manifestación a distinguidas personalidades de nuestro mundo social y periodístico, con motivo de la inauguración oficial de la Radiodifusora "Pilot". Esta fiesta se efectuará en el local de la firma Lehmann y Becker, Ahumada 41.



Excmo. señor don Arturo Alessandri Palma.

rados ante la proximidad de la ruina total.

Tarea sobrehumana parecía restablecer al país de su postración económica. Para conseguirlo, era menester equilibrar los presupuestos, poner orden en los gastos públicos, estimular la producción y obtener, sin restar vigor a las actividades nacionales, las rentas necesarias para mantener los servicios públicos e impulsar el progreso del país.

Todo esto y mucho más ha realizado el actual Gobier-



Dr. don Javier Castro Oliveira

no. Han pasado tres años, y ya el panorama nacional es el de un país fuerte, progresista, que marcha con paso seguro hacia el porvenir. Se ha llegado con los acreedores extranjeros a un acuerdo que permitirá, a partir del próximo año, comenzar el pago de nuestra deuda externa en condiciones altamente ventajosas para nuestra economía. La industria salitrera ha sido encucada en forma que hoy compete, con éxito, con el sintético en los mercados extranjeros; la agricultura ha re-

cibido la protección debida a su condición de industria madre de un país como el nuestro; el comercio ha contado con los elementos y las condiciones para alcanzar el florecimiento que hoy se advierte, y se ha dado un impulso gigantesco a la capacidad industrial del país, por medio de sabias medidas de protección.

ESTABILIDAD MINISTERIAL

La aplicación correcta del régimen presidencial de Gobierno que consagró la Constitución del 25, ha traído como consecuencia saludable, entre otras muchas, la de la estabilidad ministerial. Así, el Excmo. señor Alessandri ha podido pasar tres años de Gobierno en compañía de tres Secretarios de Estado, que iniciaron, en su compañía, el actual período de Gobierno el año 32: los señores Miguel Cruchaga Tocornal, Ministro de Relaciones Exteriores y Comercio; Gustavo Ross Santa María, Ministro de Hacienda, y Emilio Bello Codesido, Ministro de Defensa Nacional.

El resto de los Ministros, algunos de los cuales ya han cumplido los dos años en el Gobierno, también acompañan al Excmo. señor Alessandri hace ya bastante tiempo.

VIGOROSO IMPULSO DE LAS OBRAS PUBLICAS

El Gobierno actual se ha



Don Matias Silva

caracterizado, además, por el vigoroso impulso que ha dado a las obras públicas en todo el país, especialmente en el último tiempo. En efecto, hace poco fue el Congreso un mensaje por el cual se destinan \$ 600.000.000 para la realización de un plan metódico de obras públicas en toda la República, de preferencia en las provincias alejadas del centro del país, a las que el Gobierno ha prestado especial interés.

En este mismo sentido acaba de ir al Congreso otro

mensaje por el cual se destinan \$ 250.000.000 para la construcción de locales para escuelas y liceos en el país. Con este proyecto, el Gobierno resuelve en forma in-



Don Gustavo Ross

gral el problema de la edificación escolar.

LEYES DE GRAN ALCANCE NACIONAL

Son muchas las leyes que el Gobierno ha sometido a la consideración del Congreso en los últimos tiempos—y que han sido aprobadas—en favor del progreso económico, político y social del país. Ahí están, para no citar otras, las de Habitación Popular, la de Colonización



Don Emilio Bello Codesido

Agricultura, la de Construcciones Hospitalarias y Carcelarias, la de Constitución legal de la familia y de Pensiones alimenticias.

TRATADOS COMERCIALES

Por otra parte, la Cancillería, que con tanto acierto dirige don Miguel Cruchaga Tocornal, ha celebrado en el último tiempo y tiene pendientes numerosos tratados comerciales, por medio de los cuales se ha abierto ancho campo a la colocación de nuestros productos en el exterior, estimulando el intercambio comercial con paí-

ses de distinta producción que el nuestro.

LAS PROVINCIAS Y S. E.

Al hablar, aunque someramente, del Gobierno del Excmo. señor Alessandri, no es posible olvidar el éxito rotundo que han importado sus recientes jiras a las provincias del sur del país, en cada una de las cuales ha recibido el aplauso entusiasta



Don Luis Cabrera Negrete

ta y la adhesión calurosa de sus habitantes.

Esta circunstancia ha venido a probar en forma irrefragable, que la oposición al actual Gobierno reside sólo en algunos pequeños grupos políticos de la capital, y que la opinión del país está con el Gobierno, que le garantiza el goce de sus derechos ciudadanos, la tranquilidad pública indispensable para el trabajo, y que ha manifestado su decidido propósito de acentuar cada día más la anhelada descentralización administrativa.

TRANQUILIDAD SOCIAL

Otra de las características principales del actual Gobierno es la de haber mantenido al país en medio de una singular tranquilidad social. La era de las convulsiones y de los trastornos obreros ha terminado. Hoy, concluida la cesantía, las clases asalariadas han tenido en los actuales gobernantes, la mejor garantía para sus esfuerzos laboriosos, a los que se han entregado de lleno, dando un alto ejemplo de armonía social.

Nuestra legislación social ha sido enriquecida en el último tiempo con muchas leyes de gran trascendencia, y es aplicada por los organismos del Estado en forma que ha influido en evidente tranquilidad social de que hoy disfruta el país.

Señores de Santiago, don Antón Anguita, visitará el Departamento Criminológico de la Dirección de Investigaciones.

El señor Anguita se impondrá detenidamente del funcionamiento de esta repartición y de los métodos de trabajo, que allí se emplean para cooperar a la acción de la justicia en la búsqueda de delinquentes por sus huellas digitales.

Visita al Departamento Criminológico hará hoy el presidente de la C. de Apelaciones. A las 10.30 horas, de hoy, el presidente de la Corte de Ape-

LA PRIMERA RADIO EN CHILE QUE TRANSMITIRA EN ONDA CORTA

Será inaugurada el 31 de presente. — Se llamará Difusora "Pilot".

Como igualmente desde Buenos Aires, Mendoza, Lima, Asunción, Concepción del Uruguay y otros pueblos de aquella república, y de la Argentina, se escuchó nítida-

CUBRA UD. GRATUITAMENTE EL RIESGO DE ACCIDENTES

LA EMPRESA PERIODISTICA "LA NACION", Sociedad Anónima, en su constante deseo de favorecer a sus lectores, ha llegado a un convenio con la Cía. de Seguros "La Industrial", que le permite obsequiar a sus suscritores una póliza de seguro contra accidentes hasta por \$ 10.000.

Para obtener esta póliza será suficiente la presentación de su recibo que lo acredite como suscriptor de "LA NACION" por un año, a contar desde el 1.º de enero de 1936 adelante. Esta póliza de Seguro contra Accidentes, proporciona a usted, entre otros, los beneficios siguientes:

En caso de muerte, a consecuencia de accidente, se pagará al beneficiario que el suscriptor designe, la suma de \$ 5.000.	50 % \$ 5.000 por pérdida de una pierna o un pie;
En caso de inhabilidad permanente a consecuencia de accidente, el suscriptor tendrá derecho a una indemnización máxima de \$ 10.000, sujeta a la siguiente escala:	50 % \$ 5.000 por la pérdida total de un ojo, en el caso de un asegurado que sufra ceguera de otro ojo;
100 % \$ 10.000 por pérdida total de los dos ojos, de los dos brazos, de las dos manos, de las dos piernas, de los dos pies o de una pierna y una mano.	30 % \$ 3.000 por sordera de un oído, en el caso que el asegurado sufra total del otro oído;
50 % \$ 6.000 por pérdida de un brazo o de una mano;	20 % \$ 2.000 por la pérdida total de un pulgar de la mano;
60 % \$ 6.000 por sordera completa;	15 % \$ 1.500 por sordera de un oído;
	10 % \$ 1.000 por pérdida de un índice de la mano;
	5 % \$ 500 por la pérdida total de un pulgar del pie;
	2 % \$ 200 por la pérdida total de cualquier otro dedo del pie

Señor Turista:
Sus aficiones lo inducen a Ud. a viajar constantemente. Suscríbase Ud. a "LA NACION" y cubrirá sus riesgos por accidente.

Señor Chofer:
Por su profesión está expuesto a sufrir accidente, sea previsor, cubra este riesgo suscribiéndose a "LA NACION".

La presentación de su Recibo de Suscripción, que le da derecho para obtener gratuitamente una póliza de seguro por \$ 10.000 contra accidente debe hacerla Ud. dentro de treinta días después de

Señor Obrero:
Suscríbase Ud. a "LA NACION" y trabajará más tranquilo, en la confianza de haber previsto medios para Ud. y su familia, en caso de accidente.

Señor Peatón:
En todo momento está Ud. expuesto a sufrir un accidente, cubra este riesgo gratuitamente suscribiéndose a "LA NACION".

obtenido el recibo: en Santiago, en la Oficina Principal de "La Industrial", Agustinas 1137, y en provincias, a los Agentes autorizados de la misma Compañía.

Contratando la suscripción, desde luego, obtendrá gratuitamente el envío de "LA NACION" desde hoy hasta el 31 de diciembre de 1935, y además el derecho a la póliza de seguro contra accidentes por el próximo año de 1936

Comisión informante de la acusación izquierdista designará hoy la Cámara

Procedimientos que para estos casos dispone el Reglamento de la corporación

En la sesión que celebrará hoy la Cámara de Diputados se dará cuenta de la acusación constitucional que ha presentado el Bloque de Izquierda contra los Ministros de Interior y de Defensa señores Cabrera y Bello e Intendente de Santiago señor Bustamante. Por entrega de armamentos del Ejército a las Milicias Republicanas. Según lo dispone el Reglamento de la Cámara, en esta sesión se seguirá por sorteo, con exclusión de los acusadores, una comisión de cinco diputados para que informe si procede o no la proposición de acusación. Esta comisión deberá informar dentro de seis días a contar desde su designación, pasado este plazo, la Cámara se reunirá diariamente en sesiones para ocuparse exclusivamente de la acusación, aunque la comisión no haya presentado su informe.

Citaciones Políticas

DIRECTORIO DEMOCRATA.— Cita a sesión para hoy, a las 21 horas.
JUVENTUD DEMOCRATA DEL CLUB "ZENON TORREALBA."—Cita a reunión para hoy, a las 21.30 horas.
CENTRO RADICAL DOCTRINARIO "MANUEL ANTONIO MATTA."—Cita a sesión ordinaria para hoy, a las 19.30 horas, en Ahumada 262 A.

SE FUNDO EL CENTRO DEMOCRATA "LOS PROVINCIANOS"

Un numeroso grupo de ciudadanos democratas de provincia residentes en Santiago, decididos a defender las doctrinas de redención social y económica que don Malaquías Concha consagró en un estatuto en defensa del proletariado y asalariado chileno, han fundado este centro, con voluntad resuelta de consumar la unión de la Democracia nacional, los fundadores nos han declarado:

"No desmayaremos en esta obra hasta conseguir que las Agrupaciones de la República de los bandos democratas y democráticos asuman su papel de organismos políticos soberanos con derecho inalienable para descalificar, rechazar o remover, obrando colectivamente, a sus organismos reaccionarios, cuando demuestran incapacidad, para la conclusión fraterna de hechos trascendentes; incapacidad flagrante en el momento que esta viviendo la democracia, pues hasta la fecha no solamente seguimos divididos, sino que cada día que pasa, el odio que enciende la hoguera consumidora de nuestro porvenir político elemental, el combustible fatal, todo no obste que ambos bandos se riñen por el estúpido único obra del Poder recordado".

Se eligió el siguiente directorio: presidente don Eloy Montoya Galdames; secretarios, los señores Carlos Holz y Juan de D. Silva; tesorero, don Julio Oanele C.; vocales, los señores José Cortés, Elodoro Bravo, Enrique López Navia y Enrique Franco.

Este directorio ha declarado que considera como lo más funesto en el seno de los partidos, romper la solidaridad, formando otras entidades independientes, lo que a nuestro juicio además de anarquía importa consunción de fuerza y camino de decadencia, recurso de supervivencia social y que por falta de cultura política actual en la aplastante mayoría

Joaquín Rodríguez Silva
NUEVO PRESIDENTE DE "LA UNIÓN DEMOCRÁTICA"

Ayer se efectuó la elección del nuevo directorio del Club Social "La Unión Democrática" para el año 1936.

Participaron en el acto que se llevó a cabo desde las 9 hasta las 17 horas, alrededor de noventa socios.

Se proclamó el siguiente directorio: presidente, don Joaquín Rodríguez; 1.º vicepresidente, don Demofilo Jorj; 2.º vicepresidente, don Roberto Le Fort; 3.º vicepresidente, don Aníbal Velásquez; y Enrique Rojas R.; tesorero, don Honorio Sotomayor; Bibliotecario-Archivero, don Isaac Gallegos S.; y directores los señores Luis Vigorena M., Julio Valenzuela P., José Diego Martínez, Guzmán Cabrera, José Díaz P., Florencio Rosas Cortés, Lisandro Gutiérrez de la F. y Sabino Gómez Frades.

Una vez terminado el escrutinio, el presidente en ejercicio, señor Jofre, proclamó el resultado de la votación. Acto continuo hicieron uso de la palabra el señor Le Fort y el secretario señor Aníbal Velásquez, agradeciendo la designación a nombre de los nuevos miembros elegidos y echando el programa de trabajo a realizar durante el año venidero.

proletaria, este medio de gobernar, es hoy solo arma de la reacción, siempre cruenta para el pueblo. No consecuencia, el Centro, sostiene que por insustentables que parezcan a un grupo, dentro de un partido, las resoluciones directivas que fijen las mayorías, estas no justifican la división y abandono de las filas, sino la lucha racional con todos los medios reglamentarios.

Y ampliando esta declaración de principios, más postulados económicos y sus propósitos fundacionales de unión de la democracia, anuncia que enviará a las Agrupaciones, en breve plazo, un manifiesto en folleto, explicando ampliamente puntos y antecedentes y proponiendo conclusiones.

Embajador del Perú recibirá un homenaje

Una manifestación popular que se ofrecerá el próximo domingo

Con asistencia de representantes del comercio, de la industria, de la agricultura, de los gremios de empleados y obreros y de las fuerzas de la producción nacional, el domingo próximo, a las 13 horas, se efectuará en el Estadio Militar la gran manifestación popular que se ha venido preparando en honor del Embajador del Perú, Excmo. señor Pedro Irigoyen, como un homenaje a la participación activa que le cupo en la concreción del Tratado de Comercio (Chileno-Peruano).

Esta manifestación consistirá en un banquete de 300 cubiertos y en el curso de ella se hará entrega al festejado de una medalla de oro y de un artículo pergamino con las firmas de todos los asistentes.

Para la realización de este acto se han obtenido numerosas adhesiones de personas vinculadas a dichas actividades, quienes desean, no solamente exteriorizar sus simpatías al representante de la nación hermana, sino también tributar su adhesión y aplauso a la política de acercamiento internacional en que están empeñados nuestros hombres de Gobierno.

Presidirá la manifestación el Ministro de Relaciones Exteriores, don Miguel Cruzaga Tocornal.

HOY SESIONA LA DIRECTIVA LIBERAL

HOY SESIONA LA DIRECTIVA LIBERAL.
La Junta Ejecutiva Liberal acordó el martes pasado celebrar hoy su reunión mensual. En esta oportunidad se procederá a la designación de Secretario General del partido y se proseguirá el debate iniciado sobre la designación de nuevo Consejo de la Caja de Crédito Agrario.

SOCIEDAD CIENTIFICA DE CHILE

SESIONA HOY.
A las 10 horas de hoy, en Bellavista 1185, celebrará la última sesión general con que esta Sociedad pone término a las labores del presente año.

Tabla: Lo Señor Gustavo Loyola Acuña: Exploraciones atmosféricas.
2.º Señor Domingo Almendras: Rectificación de curvas y el problema de las trayectorias ortogonales en la geometría de Lobatschewski.
3.º Elección de mesa y consejos directivos de la Sociedad para 1936.

Se nos ha pedido expresar a los miembros de la institución que aún no hayan enviado sus votos para la elección del directorio de la Sociedad, que pueden entregarlos personalmente en el secretario o hacerlos llegar a la mesa en el momento de iniciarse la presente sesión. La concurrencia a esta reunión es libre.

EL COMODORO SEÑOR FRANCKE REGRESA HOY DEL EXTRANJERO

Acompañado del comandante Basaure y del capitán don Raúl González

VIAJARON EN EL GRAF ZEPPELIN

En el transcurso del viaje "Aconcagua" del Sindicato Condor que debe aterrizar a mediodía de hoy en Los Cerrillos, procedente de Buenos Aires, regresan al país los jefes de la Fuerza Aérea Nacional, señores comodoro don Manuel Francke Manóviti, comandante de escuadrilla don Juan de Salinas, por representantes de la Fuerza Aérea Nacional, representantes de la prensa y del Sindicato Condor en Santiago, y por sus familiares.

CLAUSURA DEL AÑO ESCOLAR Y DISTRIBUCION DE LICENCIAS EN LA NORMAL "J. A. NUÑEZ"

Se efectuará hoy a las 18 horas

A las 18 horas de hoy se celebrará en la Escuela Normal "José A. Nuñez", con un acto oficial, el término del año escolar y la distribución de las licencias a los alumnos del 6.º año.

Este acto se desarrollará de acuerdo con el siguiente programa:

1) Beethoven.— Die Geschöpfe des Prometheus. Orquesta. Academia Artística de Profesores.

2) Palabras por Sr. Humberto Vivanco M.

3) Marcello.— Sonata para viola. Adagio. Allegro. Largo. Allegro. Señor Lorenzo Recabarren, acompañando al piano la señora Teresa Blin.

4) Canto.— "Voi lo sapete oh mamma", romanza de Zantuzza Caballeria Rustica. Señorita Icide Ricel.

5) Strauss.— Leyenda de los bosques de Viena. Orquesta.

6) Coro. Pena. de E. L. Sexto año.

7) Piano.— Beethoven.— "Para Elisa" Fernando Larra.

Esta noche, en el salón de conferencias de la Cooperativa, Serrano 14, se verificará la última sesión anual de la Asociación Odontológica de Chile.

La labia es de gran interés para todos los odontólogos del país. El presidente dará cuenta de la labor efectuada por la institución, tanto en pro de los miembros de la Asoc. como en lo relativo a las finalidades relacionadas con la higiene pública.

Se dará principio a las 10 horas en punto.

Minoristas eligieron nueva Mesa para el año 1936

El jueves último se efectuó en la Asociación de Comerciantes Minoristas de Santiago la elección de la nueva mesa directiva, recae en los cargos en personas entusiastas y que han hecho últimamente un trabajo efectivo en favor de la unificación del pequeño comercio.

El directorio que regirá durante el próximo año 1936 está compuesto en la siguiente forma:

Presidente, don Ignacio Machuca.

Vicepresidente, don Ernesto Fajardo.

Secretario, don Jorge Toro Lemus, reelecto.

Tesorero, don Carlos Montoya, reelecto.

Prosecretario, don C. Benítez.

Protesorero, don Pedro Rubio.

Directores: señores Francisco Miranda, Joaquín Moraga, Víctor Aranda, Pedro Machuca y José Muñoz.

La asamblea oyó la lectura de la Memoria Anual y el Balance General y fueron aceptados.

MANIFESTACION AL CONSEJERO DEL PROFESORADO ANTE LA CAJA DE EE. PP. Y P.

El sábado en la tarde se llevó a cabo en la Quinta Valparaíso una manifestación de simpatía y adhesión al profesor de la Escuela Superior N.º 55 "Diego Portales" señor Abel Saavedra Varas, por la designación acertada de que ha sido objeto para el cargo de Consejero de la Caja Nacional de Empleados Públicos y Periodistas.

A esta manifestación asistieron ciento treinta personas.

Ofreció la manifestación, en sentidas y elocuentes frases el señor Guillermo Villalobos, contestando el festejado.

Con este objeto se invita a los que fueron sus alumnos y a sus colaboradores, sin distinción de grados, a reunirse el próximo 25 de diciembre, a las 11 horas, en la puerta del Cementerio General, a fin de colocar una corona en su tumba.

En las fiestas de los campos chilenos de Peñaflo, se disputará un gran premio donado por el Presidente Alessandri

Se dará comienzo a las festividades mañana, a las 18 horas

SERVICIO ESPECIAL DE LOCOMOCION

Auspiciadas por la Municipalidad de la comuna, se dará comienzo mañana, a las 18 horas, en la Media Luna de Peñaflo, a las festividades típicas de Pascua y Año Nuevo, llamadas a tener especial éxito, tanto por el cuidado con que se han venido preparando, como por la calidad y cantidad de elementos que en ellas participarán.

Estas fiestas serán a beneficio de la Gota de Leche y obras de beneficencia de Malleco y Malleco.

30 HUASOS EN ACCION

Se iniciará el espectáculo con la presentación de 30 huasos y huasas, que acompañados de arpas y guitarras, cantarán la popular tonada "El Rodeo".

A continuación, en la Media Luna de Peñaflo, se efectuarán los torneos de rodeo, tope-juara y amansa de potros, en la que participarán los mejores cultores de nuestras tradiciones camperas.

UN GRAN PREMIO DE HONOR DONADO POR EL PRESIDENTE ALESSANDRI

En estas festividades se disputará un Gran Premio de Honor, que ha sido donado por S. E. el Presidente de la República. Ex-vaj típico.

Un servicio especial de locomoción, que ha sido donado por S. E. el Presidente de la República. Ex-vaj típico.

Un servicio especial de locomoción, que ha sido donado por S. E. el Presidente de la República. Ex-vaj típico.

Un servicio especial de locomoción, que ha sido donado por S. E. el Presidente de la República. Ex-vaj típico.

Un servicio especial de locomoción, que ha sido donado por S. E. el Presidente de la República. Ex-vaj típico.

Un servicio especial de locomoción, que ha sido donado por S. E. el Presidente de la República. Ex-vaj típico.

Un servicio especial de locomoción, que ha sido donado por S. E. el Presidente de la República. Ex-vaj típico.

Un servicio especial de locomoción, que ha sido donado por S. E. el Presidente de la República. Ex-vaj típico.

Un servicio especial de locomoción, que ha sido donado por S. E. el Presidente de la República. Ex-vaj típico.

Un servicio especial de locomoción, que ha sido donado por S. E. el Presidente de la República. Ex-vaj típico.

Un servicio especial de locomoción, que ha sido donado por S. E. el Presidente de la República. Ex-vaj típico.

Un servicio especial de locomoción, que ha sido donado por S. E. el Presidente de la República. Ex-vaj típico.

Un servicio especial de locomoción, que ha sido donado por S. E. el Presidente de la República. Ex-vaj típico.

Un servicio especial de locomoción, que ha sido donado por S. E. el Presidente de la República. Ex-vaj típico.

Un servicio especial de locomoción, que ha sido donado por S. E. el Presidente de la República. Ex-vaj típico.

Un servicio especial de locomoción, que ha sido donado por S. E. el Presidente de la República. Ex-vaj típico.

Un servicio especial de locomoción, que ha sido donado por S. E. el Presidente de la República. Ex-vaj típico.

Un servicio especial de locomoción, que ha sido donado por S. E. el Presidente de la República. Ex-vaj típico.

Un servicio especial de locomoción, que ha sido donado por S. E. el Presidente de la República. Ex-vaj típico.

Un servicio especial de locomoción, que ha sido donado por S. E. el Presidente de la República. Ex-vaj típico.

Un servicio especial de locomoción, que ha sido donado por S. E. el Presidente de la República. Ex-vaj típico.

Un servicio especial de locomoción, que ha sido donado por S. E. el Presidente de la República. Ex-vaj típico.

Un servicio especial de locomoción, que ha sido donado por S. E. el Presidente de la República. Ex-vaj típico.

Un servicio especial de locomoción, que ha sido donado por S. E. el Presidente de la República. Ex-vaj típico.

Un servicio especial de locomoción, que ha sido donado por S. E. el Presidente de la República. Ex-vaj típico.

Un servicio especial de locomoción, que ha sido donado por S. E. el Presidente de la República. Ex-vaj típico.

Un servicio especial de locomoción, que ha sido donado por S. E. el Presidente de la República. Ex-vaj típico.

Un servicio especial de locomoción, que ha sido donado por S. E. el Presidente de la República. Ex-vaj típico.

Un servicio especial de locomoción, que ha sido donado por S. E. el Presidente de la República. Ex-vaj típico.

Un servicio especial de locomoción, que ha sido donado por S. E. el Presidente de la República. Ex-vaj típico.

Un servicio especial de locomoción, que ha sido donado por S. E. el Presidente de la República. Ex-vaj típico.

Un servicio especial de locomoción, que ha sido donado por S. E. el Presidente de la República. Ex-vaj típico.

Un servicio especial de locomoción, que ha sido donado por S. E. el Presidente de la República. Ex-vaj típico.

Un servicio especial de locomoción, que ha sido donado por S. E. el Presidente de la República. Ex-vaj típico.

Un servicio especial de locomoción, que ha sido donado por S. E. el Presidente de la República. Ex-vaj típico.

Un servicio especial de locomoción, que ha sido donado por S. E. el Presidente de la República. Ex-vaj típico.

Un servicio especial de locomoción, que ha sido donado por S. E. el Presidente de la República. Ex-vaj típico.

Un servicio especial de locomoción, que ha sido donado por S. E. el Presidente de la República. Ex-vaj típico.

Un servicio especial de locomoción, que ha sido donado por S. E. el Presidente de la República. Ex-vaj típico.

Un servicio especial de locomoción, que ha sido donado por S. E. el Presidente de la República. Ex-vaj típico.

Un servicio especial de locomoción, que ha sido donado por S. E. el Presidente de la República. Ex-vaj típico.

Un servicio especial de locomoción, que ha sido donado por S. E. el Presidente de la República. Ex-vaj típico.

Un servicio especial de locomoción, que ha sido donado por S. E. el Presidente de la República. Ex-vaj típico.

Un servicio especial de locomoción, que ha sido donado por S. E. el Presidente de la República. Ex-vaj típico.

Un servicio especial de locomoción, que ha sido donado por S. E. el Presidente de la República. Ex-vaj típico.

OFERTAS de COMPRA

Gran terreno frente a la Av. Subercaseaux

SUPERFICIE: 55,268 M.2

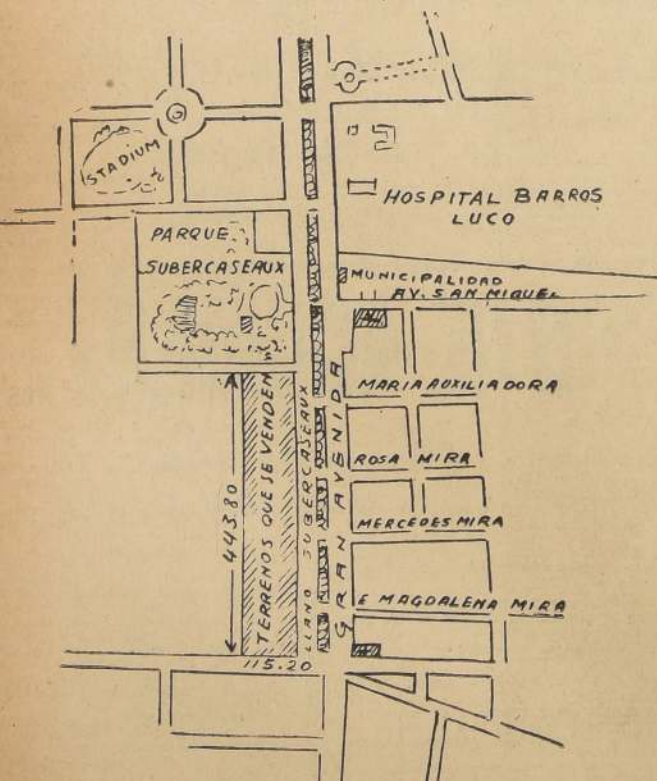

Hasta el 31 de diciembre de 1935, se aceptan ofertas de compra por la propiedad situada en la Av. Subercaseaux, con 443 metros de frente y 115 metros de fondo.

La propiedad está frente a las calles María Auxiliadora, Rosario Mira, Mercedes Mira y Magdalena Mira, por el lado opuesto a la Avenida.

Por su situación, medios de locomoción y disposición, se presta para población residencial o industrias.

OFERTAS Y ANTECEDENTES:

CAJA NACIONAL DE AHORROS: BIENES RAICES

FERROSTAAL

DELICIAS 135
CAS. 3567

TEL. 83234
TEL. 87523

FIERRO EN BARRAS
PLANCHAS NEGRAS
PLANCHAS GALVANIZADAS
MATERIAL FERROVIARIO



ALAMBRES-CAÑERIAS
CLAVOS-RE JILLAS
ZUNCHOS-METALES
EJES-MAQUINARIAS

IMPORTACION DIRECTA
Oficina Central Ed. Ex-Arztia
N. York N.º 50 Piso 7 Tel. 61168-9

BODEGA en VALPARAISO
Goldmann Hnos.
Calle Blanco 1655.- Tel. 2162

BARRACA DE FIERRO

Nuevos pilotos civiles

Grandes actividades ha desarrollado en este año el Club Aéreo de Chile, especialmente en los últimos meses. Recién pasada octubre la semana breve de pilotos de guerra, los señores Arturo Morand, Octavio Larraín, Jaime Beltrán y Alberto Corbetta (peruanos). El examen que rindieron estos estudiantes aficionados a la aviación, fue excelente. La comisión examinadora los felicitó y también a los instructores, capitán de Teniente don Gregorio Bascuñán y los señores don Hernán Mujica, don Augusto Minuto (peruano), don Juan Talouk, don Eugenio Talouk y don Humberto Villaverde. Actualmente reciben instrucción en breve tiempo los señores don José Verdugo, don Eduardo La Parra, don Augusto Minuto (peruano), don Juan Talouk, don Eugenio Talouk y don Humberto Villaverde. Los señores don José Verdugo, don Eduardo La Parra, don Augusto Minuto (peruano), don Juan Talouk, don Eugenio Talouk y don Humberto Villaverde. Los señores don José Verdugo, don Eduardo La Parra, don Augusto Minuto (peruano), don Juan Talouk, don Eugenio Talouk y don Humberto Villaverde.

EN HONOR DE DON SALVADOR IZQUIERDO



ASISTENTES AL ALMUERZO OFRECIDO AYER EN EL CLUB DE LA UNIÓN A DON SALVADOR IZQUIERDO

Un grupo de amigos se reunió ayer, en uno de los comedores del Club de la Unión, para festejar con un almuerzo a don Salvador Izquierdo, y correspondiente así la gentileza que el todos los años tiene con los socios del Club de la Unión.

Es tradicional ya la invitación que el señor Izquierdo hace a sus amigos en esta época para gustar con ellos las primeras cerezas del año, entre la charla agradable y las finas atenciones que siempre sabe dispensar a sus invitados.

Dotado de un espíritu de singular selección, don Salvador Izquierdo pertenece a esa clase de antiguos patricios chilenos, cuya bondad y hombría de bien, generosa y prodigiosa en exquisitas atenciones para con sus

amigos, le conquistaron sinceros afectos y simpatías. Por eso en la manifestación de ayer se puso de manifiesto una vez más el cariño que sus cualidades de caballero y amigo le han conquistado, y de ahí el brillo que adquirió el significativo homenaje que le tributaron los habituales del salón verde.

EL OFRECIMIENTO
Ofreció la manifestación don Cornelio Saavedra, quien pronunció el siguiente discurso:

"Los amigos del 'verde' me han pedido que ofreciera esta manifestación de afecto y de honrosos sentimientos de amistad a don Salvador Izquierdo, como muestra de la estimación que le guardamos, y para recordar las horas de grata expansión y de cordial hospitalidad que él ha

sabido ofrecernos. De año en año, cuando los cerezos se pintan de rojo, los del 'verde' recibimos una cariñosa invitación de don Salvador para ir a probar las primeras quintas, y bajo árboles frondosos que la mano de nuestro amigo ha cuidado solícitamente, asistimos a una fiesta de luz y de renovación, que nos devuelve a la ciudad y a las preocupaciones del diario vivir, con el corazón más liviano y un poco más de esperanza en el porvenir.

Nuestro respetado amigo es, pues, como un hada que cada año nos entrega a todos nosotros un cuadro de primavera viva y un nuevo aliento de optimismo para vivir. Por eso le debemos especialísima gratitud y es la que hemos querido de

mostrarle en este momento. Alzo mi copa, a nombre de todos los amigos presentes, por don Salvador Izquierdo, por su salud, su ventura personal y la de su familia, y por que siempre, a través de las puertas de su hogar, perpetuamente abiertas para sus amigos, lleguen nuestros votos por su completa felicidad.

He dicho".
El señor Izquierdo agradeció con conmovedora emoción de que era objeto, y fue larga y afectuosamente aplaudido por sus amigos.

LOS ASISTENTES
Asistieron las siguientes personas:
Señores: Juan Valdés Ortúzar, Mario Valdés Ortúzar, Alberto Vial I., José Antonio Lecaros, Ruperto Lecaros,

Jorge Hurtado Vial, Carlos García de la Huerta, Manuel García de la Huerta, Elías Errázuriz, Manuel Salinas, Carlos Estévez, Salas, de la Cruz, Carlos Zañartu, Luis Videla, Gabriel Echeñique, Luis Orrego, don Cornelio Saavedra, Manuel Cruzat Vicuña, Rafael Peró, Carlos Izquierdo, Joaquín Gana E., Ventura Piedrabuena, Rafael Cifuentes, Rafael Urreola, Juan Ignacio León, Ernesto Onfray, Rafael Elizalde, Juan E. Tormal, Sergio Ibarraza, Eladio Vicuña, Ernesto Arce, Alejandro del Campo, Víctor Manuel Zañartu, Alberto García de la Huerta.

Señores: Juan Valdés Ortúzar, Mario Valdés Ortúzar, Alberto Vial I., José Antonio Lecaros, Ruperto Lecaros, Jorge Hurtado Vial, Carlos García de la Huerta, Manuel García de la Huerta, Elías Errázuriz, Manuel Salinas, Carlos Estévez, Salas, de la Cruz, Carlos Zañartu, Luis Videla, Gabriel Echeñique, Luis Orrego, don Cornelio Saavedra, Manuel Cruzat Vicuña, Rafael Peró, Carlos Izquierdo, Joaquín Gana E., Ventura Piedrabuena, Rafael Cifuentes, Rafael Urreola, Juan Ignacio León, Ernesto Onfray, Rafael Elizalde, Juan E. Tormal, Sergio Ibarraza, Eladio Vicuña, Ernesto Arce, Alejandro del Campo, Víctor Manuel Zañartu, Alberto García de la Huerta.

Despacho de correspondencia

El Sector Postal de Santiago, despachará correspondencia por los vapores y correos que se expresan desde el 23 al 28 de diciembre, en la forma siguiente:

Por Ferrocarril. — Para países sudamericanos del Atlántico, Europa, Asia, África y Oceanía por vía Andes: el 23, 25 y 27. Calera a Iquique, el 23, 25 y 27. Calera a Chafaral, el 23, 24 y 27. Calera a Antofagasta, el 23 y 27. Calera a La Serena, el 23, 24, 25, 27 y 28. Para Bolivia vía Antofagasta: el 23 y 27. **Por Vapor.** — Arica e Intermedios: el 23 (Cautín). Calera a Valparaíso: el 26 y 27. (Cautín y Santa María). Guayaquil e Intermedios: el 26 y 27 (Cautín y Santa María). Panamá, C. América, Estados Unidos, México, Antillas y Guayanas: el 27 (Santa María). Europa, Asia, etc. por vía Panamá: el 27 (Santa María). **Por Vía Aérea.** — Arica e Intermedios (Nacional): el 23, 24, 25 Valenar e Intermedios: el 23 y 27. Argentina, Ecuador, Venezuela, Colombia, C. América y Estados Unidos (Panamá): el 24 y 25. Argentina, Uruguay, Paraguay, Brasil, África, Europa (Air France) el 27. **Europa (Cándor) el 24.**

Ferrocarril Transandino. — El correo para países sudamericanos del Atlántico, Europa, etc. por vía Andes, se despachará los días lunes, miércoles y viernes. Correspondencia certificada se recibe hasta las 17 horas, del lunes, miércoles y viernes. Correspondencia ordinaria se recibe hasta las 19 horas, del lunes, miércoles y viernes.

HOY REGRESA LA ESC. MILITAR

La Escuela Militar que ha estado desarrollando un interesante programa de manobras en Peralillo, regresará a Santiago a las 15 horas, de hoy.

BOLETIN DEL TIEMPO

La depresión continuará afectando a la Provincia de Valparaíso, con lluvias de 10 a 20 mm. En la zona de la capital, se prevé un poco más de sol. Temperatura máxima: 28-30°C. Viento: Suroeste, 10 a 20 km/h. Presión: 1010 mmHg. Estado: Nublado con lluvias.

"Los deseos del Municipio de servir a la ciudad se han estrellado contra el marco de hierro del contrato eléctrico"

DIJO AYER EL ALCALDE DON ABSALON VALENCIA EN EL CABILDO ABIERTO VERIFICADO EN EL TEATRO MUNICIPAL. — EN ESTA ASAMBLEA HABLARON DOS REGIDORES Y REPRESENTANTES DE ENTIDADES Y SECTORES DE LA CAPITAL

EL MUNICIPIO PAGA MAYOR ENERGIA QUE LA QUE CONSUME

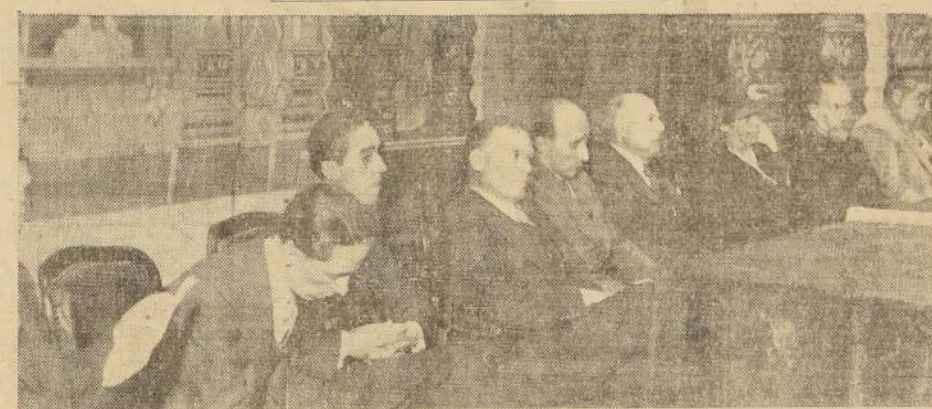

La mesa directiva del acto de ayer

abiertos, continuó el señor Valencia, se remonta a los primeros tiempos de nuestra vida ciudadana. En nuestra independencia tenemos ejemplo de ello.

Cuando se discutían no sólo los intereses de la ciudad, sino de la patria entera, los hombres notables de aquellos tiempos se reunían lo mismo que hoy en un Cabildo abierto, invocando este recuerdo, y

momento difícil que debemos conjurar aportando cada cual el máximo de patriotismo.

EL MARCO DE HIERRO
Como todos ya sabemos, dijo más adelante, en lo jurídico, el problema de tracción y alumbrado que nos preocupa, tiene su principal causa en el contrato de 1931. Sabemos también, que en él se estipulan condiciones onerosas para el vecindario.

Hasta ahora, han sido inútiles todos los esfuerzos del municipio para conseguir corregir esta situación de anomalía; inútiles también han sido las representaciones hechas para mejorar en parte alguna el servicio de locomoción, y dotar a los barrios apartados, especialmente, de esos servicios que hoy carecen.

El número de asientos en circulación no ha podido ser au-

mentado y los deseos del municipio de servir a la ciudad se han estrellado contra el marco de hierro del contrato.

Si se analiza con serenidad las relaciones con la Compañía Eléctrica, se evidencia como un hecho positivo el que no se han consultado al suscrito este contrato, los intereses de los débiles; no hay facilidad para el obrero, tan poco para los niños, aun cuando ellas debieron ser consultadas.

La ley pública tiene un subido costo; el contrato obliga al municipio a cancelar un consumo determinado, cuando las necesidades de la ciudad requieren uno menor; el elevado costo de la energía para las industrias hace fracasar negocios que podrían ser brillantes.

Las gestiones realizadas hasta este momento con el objeto de obtener ventajas han resultado siempre estériles; en lugar de ayudarse al municipio de amparar sus justos derechos no se han creído como en el contrato vigente no se consultó el dos por ciento de la utilidad del municipio disfrutaba en el año 1931 y en el cual hacía frente a los gastos del alumbrado público. Se han ofrecido compensaciones que hasta ahora no se han cumplido.

SITUACION JURIDICA
La situación jurídica es un escollo insalvable para atender al servicio público y ha sido necesario que una circunstancia extraordinaria, alguna en absoluto el contrato haya colocado a la Compañía en una situación que le permita poder revidar para la ciudad lo que legiti-

mamente le corresponde. Consecuencia directa de ella es el acuerdo que hoy se tramita ante el Congreso y del cual todos estamos debidamente impregnados. Los puntos de este acuerdo son fáciles de explicar; el primero de ellos tiene a formar una sola empresa chilena, con bienes que respondan y garanticen sus compromisos, reemplazándose así a las diversas compañías que hoy existen.

Se reduce por otra parte considerablemente el capital y los intereses y se reglamenta en forma adecuada los posibles casos de falencia que puedan ocurrir.

Este arreglo está sometido a la ratificación del Congreso Nacional, que tiene la última palabra en el asunto. Y por tanto, es el encargado de fijar las normas definitivas en que debe redactarse.

Por esto el momento es oportuno para levantar la voz de la ciudad, a fin de que se contengan sus justas aspiraciones y derechos y es necesario representar a los gobernantes que no es posible continuar viviendo en elementos adecuados de locomoción y pasando los excesivos cobros de luz y energía.

Esta es pues, la posición actual de la ciudad de Santiago con respecto a las deficiencias en estos servicios. Ellos no corresponden a una ciudad culta y progresista como lo es Santiago.

Los acuerdos a que se llegue en esta asamblea tendrán en el Municipio de Santiago, la mejor acogida y el más franco apoyo, porque el municipio comprende que es su deber velar por las justas e imprescindibles necesidades de la comuna que sirve, terminando diciendo al alcalde:

"La Municipalidad quiere que se establezcan tarifas populares",
El señor Richard dijo: "Las Municipalidades, han sido las instituciones que más por la necesidad de la ayuda mutua y contribuyen las instituciones democráticas por excelencia en la vida ciudadana de los pueblos. En nuestro país los Municipios tienen una importante peculiaridad en su gestación, porque la voluntad soberana se manifiesta sin distinción de sexos."

Se ha convocado a este cabildo abierto para dar cuenta al vecindario de las soluciones y estudios que se han hecho sobre el problema del alumbrado y tracción.

Corresponde al Municipio la honra de haber iniciado una campaña reivindicadora en este asunto.

Agregó más adelante: "Comprendemos que a la ciudad no le interesa tanto la cuota que ha de obtener el Fisco en el arreglo proyectado, como el mejoramiento de los servicios de locomoción y las rebajas de la luz. De acuerdo con el contrato del año 31, el Municipio de Santiago debe pagar un mínimo de 12 millones de kilowatts por capítulo de alumbrado público, aun cuando el consumo efectivo no suba de 9 millones. Por el alumbrado de las dependencias municipales se paga la tarifa corriente, sin tenerse en cuenta que el Municipio es el mejor cliente de la Compañía y que a diario se extienden sus reparticiones."

Es conveniente recordar que cuando se trató de aumentar los sueldos al personal de la Cia. se adujo por ésta que no existían utilidades. Ahora, cuando se ha comprobado que los balances se han falsado es lógico pensar en que debe derogarse la ley que la autorizó a aumentar las tarifas del alumbrado público, con la que financió este aumento.

La Municipalidad quiere y lucha por que se establezcan tarifas populares para la clase obrera y trabajadora, por que no se cobre un mínimo cuando no hay consumo.

Respecto del problema de tracción, dijo, finalmente, "ya ha pedido el aumento del número de tranvías, el mejoramiento del material rodante y consultando medidas en bien exclusivo de la ciudad."

"El pueblo se agrupa junto al Municipio para luchar por su liberación económica"

dijo el Regidor don César Godoy
El Regidor, señor Godoy, manifestó: "Con el acto de hoy se inaugura en la capital una nueva etapa de vida común. Por primera vez, después de los memorables años de 1910, el pueblo que se manifiesta unido para luchar por su independencia política, se manifiesta hoy en torno del Municipio para luchar por su independencia económica. Hasta hoy el pueblo ha vivido al servicio del Municipio. Desde hoy el Municipio tendrá que ponerse a sus órdenes. Este acto de hoy significa un pacto solemne entre el pueblo y el Municipio. El contrato eléctrico, alrededor del cual se agita la opinión pública, ha producido una racha de unidad. Dentro del Municipio, sin distinción de tendencias políticas, todos los regidores están de acuerdo, y ahora el pueblo demuestra otro tanto en una forma viva y apasionante."

Y agregó: "El contrato ad referendum suscrita al margen de la ley y de toda consideración jurídica y legal, por cuanto no representa a las partes contratantes en las relaciones con la Compañía, no representa los intereses de la ciudad. Estamos frente a un momento decisivo, en que uno de los problemas más importantes que se resuelve en pro o en contra. Por eso la voz del pueblo, invitado por la alta tarifa y porque tiene una locomoción deficiente, hoy adquiere un valor decisivo. El Municipio de Santiago se ha querido convertir en oídos y ojos para atender al clamor popular, y al mañana desoye sus deseos esta Corporación, los regidores y el Municipio y al lado del pueblo."



El Alcalde pronuncia su discurso de apertura ante la numerosa concurrencia

PASE UNA PASCUA FELIZ, VISITANDO EL

Casino de Viña del Mar

INAUGURACION DE UN NUEVO Y SOBERBIO CABARET. -- GRAN COMIDA DE GALA

La opinión pública ante el arreglo del problema eléctrico

PRONUNCIAMIENTO DE LOS ORGANISMOS POLITICOS ANTE EL CONVENIO ENTRE EL GOBIERNO Y LA COMPAÑIA. — CONFERENCIAS EN EL INSTITUTO DE INGENIEROS. — LAS INCIDENCIAS JUDICIALES POSTERIORES A LA SENTENCIA CONTRA LA COMPAÑIA. — ESTA SEMANA SE VERAN EL CURSO DEL PROCESO JUDICIAL

Simultáneamente con el desarrollo de estas gestiones siguen su curso las tramitaciones del proceso posterior a la sentencia dictada contra la Compañía.

Para hoy se espera recibir en la Secretaría de la Corte de Apelaciones el informe del Ministro señor Campos sobre los siete recursos de queja deducidos por los condenados.

En tal caso, la Corte po-

dria ver los recursos mañana o pasado mañana. Se anticipa que serán rechazados.

Continúa en aumento el interés provocado en la opinión por el arreglo del problema eléctrico.

Paralizado momentáneamente el curso del proceso judicial contra la Compañía Chilena de Electricidad, por los recursos de queja interpuestos contra la sentencia del Ministro Visi-tador, don Carlos Campos,

la atención se ha concentrado alrededor del proyecto de convenio llamado Ross-Calder.

OPINIONES SOBRE EL CONVENIO

Siguen participando en el estudio del asunto las entidades técnicas, como el Instituto de Ingenieros, que lo discute semanalmente en sus sesiones de los miércoles; y las agrupaciones políticas, que mantienen abierto debate sobre el particular.

La Junta Central Radical tomará acuerdos definitivos en su próxima sesión.

A estas manifestaciones se ha unido la Municipalidad de Santiago, preferentemente interesada en el problema, con motivo de los contratos de servicios de alumbrado y tracción que la ligan a la Compañía Chilena de Electricidad o, mejor dicho, a sus filiales, la Cia. de Alumbrado de Santiago y la Cia. de Tracción de Santiago.

AL MARGEN del "CABILDO ABIERTO"

El ambiente, en general, culto. Fuera de dos o tres ex-abruptos, caídos desde lo alto, compostura y comprensión, muy halagadoras para nuestro espíritu democrático.

Desgraciadamente, el fondo de los discursos no siempre correspondió a la forma.

En realidad, el discurso del Alcalde, muy en su sitio. El único sólido, aunque un tanto opaco, el del regidor de mayoría, señor Riquelme.

Cifras interesantes: Como se ha publicado, el contrato obliga al Municipio a pagar un mínimo de doce millones de kilovatios, y la ciudad nunca ha consumido más de nueve millones.

El fuido hay que pagarlo en las subestaciones y el que se pierde en los cables antes de llegar a las ampolletas tiene que pagarlo la Municipalidad. La rebaja a los establecimientos municipales es poca, un 25 por ciento.

El alumbrado particular es caro. Los 350 tranvías son pocos para una ciudad que necesita 650, y servicios nocturnos a igual tarifa y en muchos más tranvías de 2.ª clase.

Don Ismael Valdés Alfonso estuvo evangélico, pero vago.

El señor Cárdenas, en representación de los pequeños propietarios, muy fácil oratoria, pero poca sustancia. Al tomar la representación del barrio Utría Matta provoca protestas de un asistente a balcón.

El representante del Frente Nacional de la Vivienda y el regidor Godoy, francamente revolucionarios.

En un momento el señor Alcalde amaga con suspender la asamblea.

No aceptan el arreglo.

Piden la nacionalización franca.

Desgraciadamente, no indican la fuente de financiamiento. Y son más de mil millones de pesos.

La propaganda izquierdista bien organizada. Cualquier atronamiento oratorio era coreado con atronadores "¡Viva el Partido Socialista!"

Las figuras se resentían un tanto de su puntería a las localidades altas.

Hay una frase que, a sabiendas que no tiene el significado que los galenos le dan, se exclota contra el acuerdo. Es eso de acuerdo "de caballeros".

Se ve el propósito de no hacer las cosas en esa forma.

Se anuncian nuevos Cabildos Abiertos.

EL EMBAJADOR DE ESPAÑA HIZO ENTREGA DE UNA ESPADA AL Tte. DON AURELIO DIAZ BASTIDAS

Es el "Premio España" al mejor oficial-alumno de la Escuela de Caballería

En el Casino de Oficiales de la Escuela de Caballería tuvo lugar el sábado una comida que los oficiales de planta de dicho establecimiento ofrecían a los oficiales alumnos en el fin del año, cuando éstos deben regresar a las unidades de la República de donde han venido comandados.

Invitados por el señor coronel, Director de la Escuela, don Germán Vergara, asistieron el general jefe del Estado Mayor, don Carlos Puentes; el general Director de Establecimientos de Instrucción Militar, don Oscar Escudero; el Secretario de la Embajada de España en representación del Excmo. señor Rodrigo Soriano; jefes de la guarnición de Santiago, profesores del establecimiento y oficiales.

El señor coronel director ofreció la manifestación después de haber brindado por S. E. el Presidente de la República, e

hizo entrega de las medallas de oro o plata a los alumnos que se destacaron por el establecimiento. A continuación el señor Secretario de la Embajada de España entregó el Premio España, consistente en una espada, al teniente don Aurelio Díaz Bastidas, quien obtuvo el primer puesto como alumno. Dicho oficial, al agradecer la distinción, demostró con elocuentes frases que la ascendencia militar de España es, por influencia, una gran fuerza en la esencia militar de Chile. Después ofreció a la Embajada de España las obras de su padre, con lo cual tuvo ocasión de rendir un homenaje al escritor don Aurelio Díaz Meza.

Los señores generales presentes hicieron votos por los resultados brillantes del año de estudios y por el anhelo de consagración en la carrera, demostrado por los jóvenes oficiales.

MUSICA

ARMANDO PALACIOS ACTUARA EN EL ORIENTE

El miércoles en las dos funciones del Teatro Oriente, actuará el eminente pianista Armando Palacios, que tantos triunfos ha obtenido en Chile y en el extranjero.

La personalidad de este destacado artista chileno es demasiado conocida para extendernos en darla a conocer; sólo diremos que el miércoles

ejecutará "La Danza del Fuego", de Falla, y "La Malagueña", de Lecuona, que le han dado, a Palacios, sus mayores éxitos, y que esto constituye una especial atracción para las funciones de este teatro.

Además, el cine exhibirá la hermosa película alemana "Honra que mata".

LA GRAN MISA EN SI MENOR, DE BACH, SE CANTARA ESTA TARDE A LAS 18.30 EN LA SALA DEL CONSERVATORIO NACIONAL DE MUSICA

Sin lugar a dudas, en la fecunda producción de Bach, ocupa la gran Misa en si menor, un lugar preponderante, tanto por ser una obra en que Bach revela poseer todos los recursos técnicos para desarrollar una composición de grandes proporciones, y a la vez porque se trata de la máxima expresión mistica de este autor. Se puede decir que la Misa en si menor, sobrepasa las fronteras de una iglesia determinada. No podría reclamarse del catolicismo ni del luteranismo, sino del cristianismo en su más puro y profundo sentido. La magnificencia ritual de la Misa católica, el amplio cuadro que ofrece para desplegar la fantasía y los recursos de un gran compositor, cautivó el espíritu de Bach, llevándolo a crear, en este género, una de las más grandiosas obras maestras.

La estructura de esta magna composición se ajusta al "Ordinarium Missae", que consta de cinco secciones: 1. Kyrie; 2. Gloria; 3. Credo; 4. Sanctus; y 5. Agnus Dei, partes que Bach las desarrolló en extensas proporciones, demostrando en forma espléndida el poder de su genio armónico, que se desbordó

con una libertad y fantasía, muy cerca del espíritu romántico. El texto está tratado casi versado por versado, alternando coros con arias y dúos, con la seguridad y precisión propia del genio. La obra está escrita para orquesta, coros, órgano, solistas-cantantes e instrumentistas—y ofrece tan serias dificultades en su ejecución, en su estudio de conjunto, que pocas veces se puede reunir el elemento necesario para presentar la obra tal como la partitura exige. Sin embargo, entre nosotros se ha logrado reunir estos elementos—todos ellos del Conservatorio Nacional de Música—y mediante un largo y disciplinado estudio nos harán una versión de la Gran Misa en si menor, encuadrándose en un espíritu de fidelidad. La interpretación ha sido confiada a Lydia de Rivar, soprano; María Petit, contralto; Emilio de Joanes, tenor; Armando Medina, bajo; Víctor Tevah, violín; Carlos Romero, oboe; Germán Koch, órgano; y Armando Carvajal, director; orquesta y coros del Conservatorio. El concierto, dado las extensas proporciones de la obra, empezará a las 6 1/2 P. M. en punto.

CARTAS A "LA NACION"

EL MONOLITO DE BRASIL

Señor Director: En Brasil, esquina de San Pablo, existe un monolito conmemorativo de la creación del camino Santiago-Valparaíso. En él se lee el nombre que se tuvo en vista al colocarlo en ese sitio. Ahora parece ser otro.

Sueto, está cubierto de afiches que precisan las excelencias de productos para las funciones de la piel, o recomiendan votar por un candidato derrotado en las últimas elecciones. Los bailes universitarios, las funciones cinematográficas y circenses también realizan su promesa, desde lo alto del monolito, en cuya base los perros y los ebrios del barrio han encontrado una excelente letrina.

Su aspecto no puede ser más antiestético. Ni más deplorable. Más que un monolito conmemorativo de un camino, parece una estatua de la muerte y de la suciedad. Desagradado, roto, no hace más que afear la perspectiva de la hermosa Avenida Brasil.

Debe proceder a sacarlo a la brevedad posible. Lo demás es romanticismo mal entendido y amor a la suciedad. Nuestros ediles deben hacer algo por que este monolito desaparezca. Es inútil, horrible y antiestético. Eso es todo, señor Director. Anticipadamente le agradezco la publicación de estas líneas.—Juan R. Marcó.

TRANSITO DE VEHICULOS POR SIERRABELLA

UNA PETICION DE LOS VECINOS

El Intendente de la Provincia, don Julio Bustamante, ha enviado la siguiente nota al Director General de los FF. CC. del Estado:

"Vecinos de la calle Sierrabella y sectores adyacentes han solicitado del Intendente, infrascripto, que interponga sus buenos oficios ante la Empresa de los Ferrocarriles del Estado con el objeto de que obtenga el permiso necesario para que esta Empresa permita el tránsito de vehículos por dicha calle para pasar a la Comuna de San Miguel.

Los interesados han hecho presente que, después de grandes sacrificios personales y gastos en dinero, están terminados los puentes que quedan al lado de la línea y faltará sólo el arreglo del terrapién, arreglo que ordenó paralizar la Empresa, por faltar el permiso de tránsito en la calle de que se trata.

Como los Alcaldes de Santiago y San Miguel han autorizado estos trabajos, el infrascripto se permite dejar a la consideración de U. S. la resolución de esta situación que tanto interesa a numerosos vecinos de este barrio.

Saluda a Ud. JULIO BUSTAMANTE L.— Intendente de Santiago.

El vapor sueco "Brittmarie" no traía trigo argentino a Chile

La Junta de Exportación Agrícola reitera su propósito de no importar este cereal

Este diario informó ampliamente en su servicio cablegráfico de ayer acerca del hundimiento del vapor sueco "Brittmarie" en la bahía de Santos, después de una serie de especulaciones, basadas en las informaciones aparecidas en el cable, de que este barco, que había sido fletado por la Compañía de Navegación Chilena, Intercontinental, a su regreso a Chile, además de trigo, traía café que embarcaría en Brasil, iba a tomar a su bordo en nuestros puertos dos mil toneladas de trigo argentino.

Como esta noticia puede dar motivo a comentarios ya que hace poco la Junta de Exportación Agrícola hizo una declaración en el sentido de que no se importaría trigo argentino, el Secretario de dicho organismo, señor Leoncio Larraín nos entregó ayer la siguiente declaración oficial:

"Con motivo de las informaciones cablegráficas aparecidas en la

presencia de que el buque sueco "Brittmarie" traería a nuestro país dos mil toneladas de trigo argentino, el Secretario de la Junta de Exportación Agrícola hace un momento dichas informaciones.

En efecto, el trigo argentino que iba a embarcar el "Brittmarie" a Chile no era para nuestro país, sino que iba en tránsito a los molinos de Bolivia.

La Junta de Exportación Agrícola, tal como lo declaró hace algunos días, no adquirirá trigo argentino, pues las próximas cosechas darán un excedente de millón y medio de quintales métricos que se exportarán al Perú y otros países. Se hace esta declaración para evitar comentarios erróneos a que pueda dar motivo a las noticias cablegráficas ya mencionadas.

Hoy será festejado con un almuerzo el Canciller Cruchaga por el personal de su Ministerio, por sus tres años de Gobierno.

A mediodía de hoy, en el Estado Francés, se servirá un almuerzo en honor del Ministro de Relaciones Exteriores y Comercio, don Miguel Cruchaga Tocornal, con motivo de cumplir hoy tres años como Ministro del Excmo. señor Alessandri.

Esta manifestación es ofrecida por el personal de la Cancillería, como una exteriorización del afecto y de la adhesión que el señor Cruchaga se ha conquistado durante su brillante gestión al frente de la Cancillería.

El Ministro de Suecia en Chile señor Einar Modig llegó anteayer en avión



En el Douglas "Santa Ana", procedente de Bs. Aires el Excmo. Extraordinario y Ministro Plenipotenciario de Suecia en la República Argentina, señor Einar Modig, quien está acreditado con igual cargo ante el Gobierno de la Moneda. El distinguido diplomático viaja acompañado de su esposa, señora Marta Modig.



LA MAS COLOSAL VARIEDAD PARA TODOS LOS GUSTOS Y PARA TODOS LOS BOLSILLOS . . .

El enorme surtido de JUGUETES que hemos recibido de EE. UU. y Europa debe salir forzosamente en estos dos días que quedan antes de Pascua

A CUALQUIER PRECIO



Hay un gran surtido de hermosas muñecas como éstas, que Ud. las puede adquirir a precios bajísimos.

Ud. seguramente tiene alguien... a quien hacerle su regalo... Bien... Tenemos infinidad de artículos novedosos, bonitos y muy baratos, que con toda seguridad le agradecerán muchísimo.

VISITE HOY MISMO LA

LA LINEA AEREA NACIONAL

"Empresa de Aeronavegación Comercial al servicio del progreso del país"

Su creación.—Desarrollo.—Actual funcionamiento.—Rol preponderante que está llamada a desempeñar en el progreso del país.—Particulares, Municipalidades y Gobierno deben estimularla e impulsarla, porque sirve, en tiempos de paz, intereses vitales de la nación.—Contribuye a la defensa nacional devolviendo el dinero que en ella se emplea. — Dejando aun pérdidas comerciales, en tiempo de paz, éstas se transforman en ganancias materiales y morales en tiempo de guerra.—La prensa del país siempre le ha prestado su desinteresado concurso.—La Línea Aérea necesita Aeródromos y Radio-estaciones propias.



ARTURO MERINO BENITEZ (Presidente de la LAN)

Tan antigua como el mundo mismo, fue la idea y aspiración de la humanidad de desplazarse por la atmósfera.

La leyenda nos refiere innumerables y fantásticas tentativas hechas por los hombres de todas las épocas, que rindieron sus vidas persiguiendo lo que para ellos era sólo un ideal: dominar el espacio.

En tiempos más modernos, ingenios como Leonardo de Vinci y muchos otros abordaron con entusiasmo este problema, pero sus ideas no tuvieron un fin práctico al faltar de la Leyenda.

Estaba reservado para los hombres de nuestro siglo llevar a la realidad lo que para aquellos no pasó de ser un sueño inalcanzable.

Los hermanos Wright y Santos Dumont primero, probaron que era materialmente posible elevarse en el espacio en aparatos más pesados que el aire.

En 1903, demostró en su máquina, con su magistral vuelo a través del Canal de la Mancha, que la inteligencia del hombre ya había burlado una de las más rígidas leyes de la naturaleza al utilizar una máquina capaz de transportarlo por el espacio a distancias más o menos considerables.

Desde esta época la Aviación entra en un período de gran progreso, y el cuarto de siglo que apenas de aquella nos separa, ha dado ocasión a las inteligencias superiores a idear y construir potentes y perfectas máquinas, las que, casi podría afirmarse, han llegado a un grado tal de perfeccionamiento, que constituyen al presente uno de los medios más seguros de transporte.

El largo período de la guerra europea, esos cuatro años de inferno que soportó la humanidad, fue no obstante una escuela-laboratorio en la que se experimentó y construyó, sin reparar en gastos, los más variados y atrevidos tipos de aviones.

Terminada la guerra, hombres y gobiernos, ansiosos de recuperar esos cuatro años de retraso en la civilización, pusieron sus mejores empeños y energías, en darle impulso a la Aeronavegación, cuya gran utilidad, que comprendieron el brillante porvenir que le deparaba la época de paz. Y desde entonces los progresos alcanzados por aquella son tan eficientes y de positivos resultados, que las generaciones actuales no podrían concebir la vida moderna, desconociendo de la Aeronavegación Comercial.

Creación de la Línea Aérea, y su desarrollo hasta hoy

Los hombres de Gobierno, que en marzo del año 1929 regían los destinos de Chile, así lo comprendieron, y a pesar de que el país atravesaba por una aguda crisis política, resolvieron, con patriótica visión, crear e impulsar para beneficio de los habitantes de la República y del progreso general de ella, la Empresa de Aeronavegación Comercial Chilena, que en sus comienzos se la denominó "Correo Aéreo Postal Santiago-Arica" y que más tarde, en septiembre de 1932, recibió el nombre de "Línea Aérea Nacional" (LAN).

Se organizó esta incipiente Línea Aérea bajo la tuición de la Aviación Militar de aquella época, la que, desde el comienzo puso a su disposición, el número de pilotos, mecánicos, radio-telegrafistas y demás personal necesario para su funcionamiento. Se la dotó al principio de 10 pequeños aviones Cessna-Moth y Gipsy-Circus, de 100 H. P., respectivamente, aviones que se tomaron de una partida que había adquirido el Gobierno para su Escuela de Aviación Militar y para el fomento de la aviación civil.

La Aviación Militar le proporcionó además el combustible necesario y le facilitaba el uso de los hangares, instalaciones eléctricas y radioestaciones. En una palabra le proporcionaba todo.

Los pequeños aviones con que se inauguró esta Empresa Comercial fueron dedicados sólo al transporte de la correspondencia del recorrido Santiago-Arica y viceversa, excepcionalmente podían llevar pasajeros y en caso de muy calificadas.

Este tipo de avión, críticamente escogido, ya que era de fácil manejo, lento aterrizaje, no escasa velocidad y de bajo precio unitario, se prestaba

admirablemente para el objetivo que de él se perseguía: formar pilotos con práctica para la navegación aérea, al mismo tiempo que se hicieran conocedores de las diferentes rutas que las condiciones atmosféricas de la zona norte del país exigen conocer, para navegar en ellas según la estación u hora del día.

El personal de pilotos que para este efecto se designó, fue un curso completo, de 12 alumnos egresados el año anterior de la Escuela de Aviación, jóvenes llenos de entusiasmo y dispuestos al sacrificio si era necesario, como lo comprobó más tarde el malogrado teniente Alberto Fuente-Alba quien perdió su vida al servicio de la LAN.

Durante el espacio de 9 meses que duró este período de experimentación con esos pequeños aviones, se pudo aguilatar la competencia de aquel personal, y además el decidido entusiasmo y cooperación con que los habitantes y autoridades del centro y norte de la República, favorecieron a esta naciente Empresa Comercial, y esta fue la razón que decidió al Gobierno, para adquirir en E. U. de N. O. América, una partida de ocho aviones Fairchild de 4 plazas, propulsados por un motor W. Wright de 220 H. P., motor que era una maravilla de reconocida fama mundial, ya que con uno de este tipo y potencia iba equipado el avión en que Lindberg se immortalizó con su hazaña de la travesía del Atlántico Norte.

Esas máquinas llegaron al país a principios de noviembre de 1929, y a fines de este mes entraban al servicio del Correo Aéreo Santiago-Arica.

Con la incorporación a la Línea Aérea de este material, que desde el primer momento contó con la confianza del público, se inicia en debida forma el transporte de pasajeros, transporte que había sido casi nulo en los aviones Gipsy. Al finalizar el año 29 con estas flamantes y acreditadas máquinas el número de pasajeros ascendió a 762, enorme cifra para esos años.

El año 30 se inicia bajo muy buenos auspicios para la Empresa: la demanda de asientos para sus aviones supera en mucho a la capacidad de transporte de éstos, y la Dirección de la Línea y la Autoridad Militar de Aviación, hacen presente esta circunstancia al Gobierno, quien para remediarla, resuelve la adquisición de 3 trimotores Ford, capacidad de 12 pasajeros (fuera de tripulación). Dos de estos aviones llegaron al país en enero del año 30, y el tercero algunos meses después.

Estas magníficas máquinas que estaban en gran auge en Estados Unidos y en muchos otros países, fueron las que verdaderamente despertaron el en-



Su Excelencia el Presidente de la República señor don Arturo Alessandri bajando de un avión de la LAN, después de uno de sus frecuentes viajes en estos aviones.



RAFAEL SAENZ (Director de la LAN)

tusiasmo y decisión por los viajes aéreos en Chile, siendo numerosos los casos en que se completaban sus 12 plazas, con pasajeros que viajaban sólo hasta Ovalle. Y la más elocuente demostración del entusiasmo y confianza con que el público acogió esta buena idea de la Línea Aérea, la de incrementar y modernizar el material de vuelo, lo encontramos en el hecho de que el número de pasajeros, que el año 29 había sido sólo de 762, alcanzó ese año, el 30, a la enorme cifra de 5.199.

Si el desigüismo en materia de aviones de capacidad de transporte de pasajeros en esa época, eran los trimotores Ford, este avión no era en cambio la última palabra en lo que se refiere a economía en el consumo de combustible, factor este, indispensable de tomar en cuenta cuando se trata de la explotación comercial de una Línea de Aeronavegación.

Por otra parte, en lo que respecta al material de vuelo que ha de emplearse en las Líneas Aéreas, para cumplir con los requisitos que el Gobierno por itinerarios establecidos, hay que tomar en consideración la mayor o menor cantidad de demanda de pasajeros, y las intermedias que en este sentido se producen, obligan a las Empresas a variar o alternar el empleo de grandes aviones, con otros de menor capacidad, y por ende, más económicos en sus consumos. Esta razón determinó entonces aumentar la cantidad de aviones de menor número de asientos, para alternarlos con los trimotores. Consecuente con esta política, la Línea adquiere el año 31, un nuevo avión Fairchild de seis asientos, con motor Waps de 450 H. P., uno de este tipo y potencia iba equipado el avión en que Lindberg se immortalizó con su hazaña de la travesía del Atlántico Norte.

Los años 31 y 32, que fueron para el país de aguda crisis política y económica, naturalmente también lo fueron para la Línea Aérea, y es por esta causa, que no sólo no se hicieron adquisiciones ni mejoras, sino que esta Empresa comercial estuvo a punto de ser suprimida, situación que se evitó gracias al sacrificio que hicieron nuestros gobernantes, arrojando los subsidios necesarios para que sobreviviera. Y precisamente punto de desaparecer, los hechos que regían sus destinos, por cuando esta Empresa estaba a otra, encontraron la fórmula salvadora que resolvió en definitiva su existencia.

Esta fórmula se tradujo en la dictación por el Gobierno del Decreto-Ley 247, de 21 de julio de 1932, decreto-ley, que en-

tre otras cosas declara y establece a la Línea Aérea Nacional, como Empresa de Aeronavegación Comercial Autónoma, regida por un Consejo de Administración, y vinculada solamente al Ministerio de Defensa en lo que se relaciona con los Presupuestos o relaciones con la F. A. N.; y a la Contraloría General de la República para los efectos de sus balances anuales. Este Decreto-Ley fija también las modalidades respecto a la formación del capital de la Empresa, las atribuciones del Consejo, y las del Director de la Línea Aérea Nacional; le da personalidad jurídica en la forma establecida por las leyes, le confiere el derecho de aceptar donaciones, contratar préstamos, enajenar, etc., y finalmente le concede el cabotaje exclusivo del aire patrio.

Por intermedio de un decreto especial, N.º 476, de 12 de agosto de 1932, nombra los miembros de dicho Consejo y establece taxativamente las personas o autoridades que tienen derecho a formar parte de él. Este Consejo de Administración es el encargado y responsable ante el Gobierno de la fiscalización y buena marcha de los servicios de la Empresa Comercial que está bajo su vigilancia, y es el que se entiende directamente con el Gobierno en lo relacionado con los Presupuestos Ordinarios y Extraordinarios de la Empresa que dirige.

La crisis de los años 31 y 32, afectó al país de manera tan intensa, se hizo sentir en igual forma en las instituciones fiscales, y por resolución del Gobierno tuvieron que hacerse fuertes economías en todas sus reparticiones. La Línea Aérea contribuyó a ellas reduciendo en gran proporción su personal y suprimiendo temporalmente una de las tres combinaciones semanales que en esa época funcionaban entre Santiago y Arica, y además, paralizando totalmente la Línea aérea entre Santiago, Puerto Montt y el Aylen, líneas que se mantenían más bien por vía de experimentación, que persiguiendo fines comerciales.

A principios del año 32 se convoca al Gobierno, la modificación del decreto que fijaba el porcentaje por venta de las pilas LAN, a repartirse entre los Correos de la República y esta Empresa. Producto inmediato de este decreto fue el hecho que aumentaran las entradas de la Línea Aérea, en la proporción a que tenía derecho, y así pudo entonces la Empresa, a pesar de sus entonces escasas entradas.

En 1933, año en que principia el país a salir de la gran postración económica que lo afectaron los dos años precedentes, se experimenta también en la Empresa los beneficios que trae consigo el resurgimiento comercial. El volumen de sus negocios aumenta progresivamente y finaliza este año cerrando su balance con una entrada bruta de muy cerca del millón de pesos.

De los aviones Fairchild comprados en 1929 y a los que a ellos han cumplido el tiempo de vida que les permite el mismo trabajo a que han estado sometidos, y se hace necesario ir reemplazándolos, el efecto, este año se construye en los propios talleres de la Línea Aérea un avión similar al tipo indicado, pero con motor de 450 H. P., en lugar de 220 H. P., que tenían los antiguos, construcción llevada a cabo totalmente con operarios chilenos y cuyo costo alcanzó sólo a la suma de 40.000 pesos de 2 contra \$ 180.000 de los que importaron sus similares adquiridos en el extranjero. Este avión, que fue denominado LAN 14, fuera del hecho de haber dado espléndido resultado, vino a robustecer la convicción largo tiempo sostenida, de que técnicos y operarios chilenos estaban capacitados para la construcción de aviones en el país.

Después de cinco años de funcionamiento de la Línea Aérea, por fin el año 1934, el Gobierno le acuerda a esta Empresa una subvención ascendente a 1 millón 838 mil 897 pesos, suvención que en el hecho significa un reconocimiento tácito de la necesidad de que la Línea Aérea Nacional no debe seguir dependiendo eternamente de la Fuerza Aérea y que, aunque animada ésta de los mejores propósitos, ésta no podía dentro de su estrecho

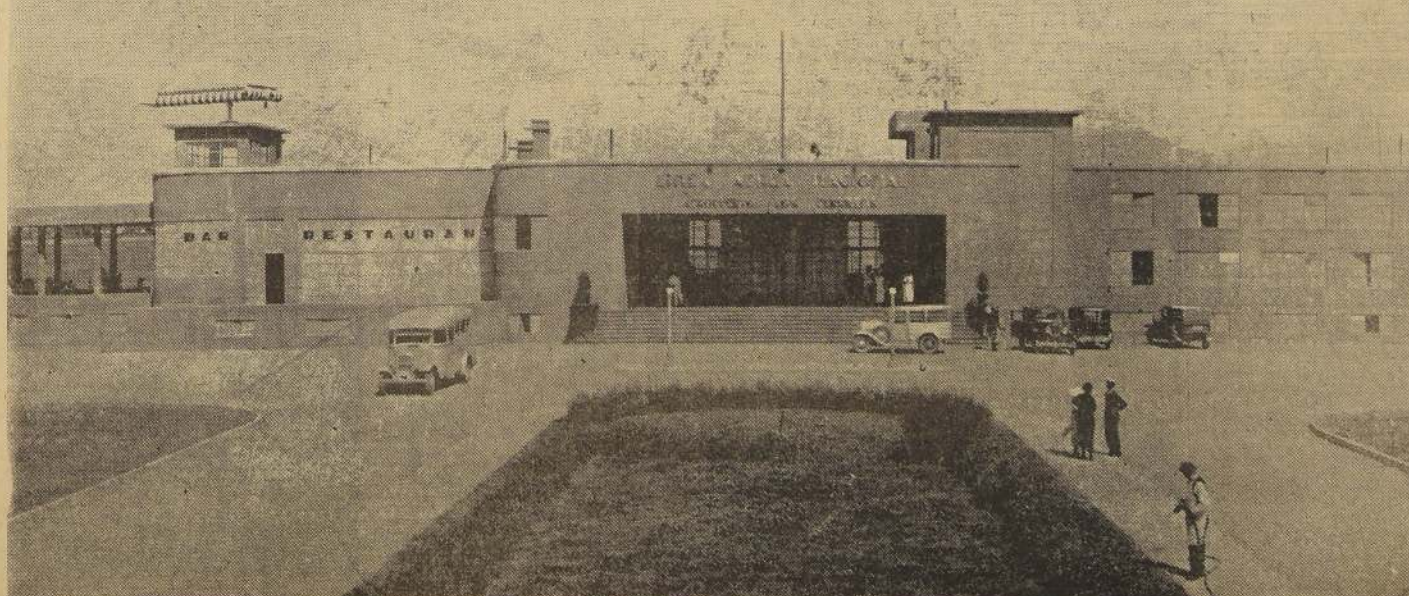

VISTA DEL AEROPUERTO LOS CERRILLOS

presupuesto, proporcionarle todos los elementos indispensables a la empresa de una empresa de aeronavegación comercial, al servicio del público y de la nación entera, como lo es la Línea Aérea Nacional.

Con este hecho trascendental principia la verdadera vida de esta Empresa.

Siendo ya con medios propios para desarrollar la política comercial que se había trazado el Consejo Administrativo, se encargó a Estados Unidos de Norte América, los motores, repuestos y maquinarias necesarias y se construyeron en sus talleres cuatro aviones LAN con motor de 750 H. P., y además se desmontó la revista y se armó totalmente, uno de los trimotors Ford que ya exigía una reparación a fondo.

Si en un modesto taller de reparaciones, con maquinaria y elementos insuficientes la Empresa consiguió la fabricación de los nuevos tipos de aviones y la reparación y montaje de otros materiales, como son los Ford, quiere decir entonces que estamos en condiciones de emprender casa construcciones en mayor escala pero contando con que el Gobierno proporcione los medios materiales para llegar a este fin.

La fábrica Curtiss, paralizada actualmente por falta de mercado, ha sido ofrecida en venta al Gobierno con todos sus edificios e instalaciones y por un precio muy inferior a su valor real.

La Aviación de guerra, la comercial y la aviación civil de turismo con que cuenta el país (esta última ya de cierta importancia por su número), por la fuerza de las circunstancias, están obligadas a estar reparando o renovando su material de aviones.

Ninguna de ellas en particular

mil pesos al año anterior, pero afortunadamente las entradas de la Empresa, por lo que va corrido del presente, van a ser superiores, seguramente, en relación a 1934.

Esta situación aunque no es de holgura, ha permitido seguir la renovación de parte del material de vuelo, habiéndose incorporado al tráfico un nuevo avión LAN de 450 H. P., en octubre del presente año. Y con éste son ya 6 los construidos en los Talleres de la Línea.

Debido a la decidida y franca ayuda y protección que S. E. el Presidente de la República por una parte, y el señor Ministro de Defensa Nacional y Parlamento entero por otra, han prestado en este último tiempo a la LAN, ha sido posible el aumento de su flota aérea, desde septiembre del año en curso, con la adquisición de 3 nuevos aviones bimotors Curtiss-Conдор, de capacidad para 15 pasajeros, equipados con moderna instalación de radiotelefonía. Están premunidos cada uno de estos aviones de dos motores Gipsy, de 750 H. P. iguales a los que llevan los Douglas. Aunque no tan veloces como éstos, desarrollan la rapidez necesaria para hacer con toda holgura el recorrido del Expreso Aéreo Santiago Arica en el día.

Su sólido tren de aterrizaje y la relativa lentitud con que toman tierra los hace ser muy apropiados para la mayoría de nuestros Aeródromos, que todavía están muy lejos de ser considerados como buenos. Es de advertir que a este avión es el único que el Gobierno de E. E. U. U. ha permitido que empleen las compañías de aeronavegación de ese país, para las líneas que hacen recorridos nocturnos. Además este tipo de avión reúne todas las condiciones de confort y comodidades que exige el pa-



CAMIONES DE LA LAN.

Estos aviones llegarán al país en los primeros meses del año entrante y tan pronto actúen a prestar sus servicios en el sector que se les asigne.

Fuera del material de vuelo (aviones) que más atrás ya se han enumerado y descrito minuciosamente, la Línea Aérea, además cuenta con numerosos vehículos motorizados para el servicio del transporte de sus pasajeros y equipajes, para el acarreo de las encomiendas y carga o para otros fines del servicio. Estos vehículos se en-

contraban, una parte de ellos en el Puerto Aéreo de Los Cerrillos, y el resto distribuidos en las diferentes ciudades donde hacen escalas sus aviones. Su número se descompone como sigue: 1 sonda para pasajeros; seis autos con el mismo objeto; cuatro camionetas para transportes mixtos; tres camiones para carga y una motocicleta de servicio.

Además, la Empresa cuenta con una cómoda ambulancia para el transporte de los enfermos o accidentados que de provincia llegan en avión a la capital, y deben ser rápidamente llevados a las Clínicas u Hospitales.

En el Puerto Aéreo de Cerrillos la LAN, dispone de un buen servicio sanitario bajo las órdenes de un competente médico que atiende a los enfermos a su llegada y cuando éstos solicitan sus servicios, o cuando la gravedad del caso requiere intervención médica inmediata.

En las ciudades del trayecto sólo se detiene el Expreso Aéreo, el tiempo estrictamente necesario para dejar y tomar pasajeros y correspondencia, y para el abastecimiento de combustible, tiempo este último que se reducirá al

mínimum con el empleo de bombas eléctricas de gran rapidez de carguo.

El desagrado y el esfuerzo, que la Empresa obsequia a sus clientes en viaje, les es servido a bordo de los aviones a medida que los pasajeros lo solicitan.

netamente montañoso, difícilmente alcanzan las empresas de aeronavegación a conseguir una regularidad tan elevada en el término medio de sus viajes previstos en itinerarios.

Cuando por cualquier motivo un avión correo no puede continuar su viaje con la correspondencia, la Empresa inmediatamente dispone la rápida partida de otro avión con el objeto de disminuir al mínimum el tiempo que trae de atraso esa correspondencia.

Recientemente, el 27 de noviembre del presente año, la Línea Aérea Nacional ha extendido sus servicios al Sur de la República hasta la ciudad austral de Puerto Montt, distante poco más de 1.000 Km. de la capital. En este nuevo recorrido los aviones de la Empresa, hacen por ahora escalas en las ciudades de Chillán, Temuco, y en la terminal de Puerto Montt. En este sector se emplean los tipos de aviones que requieren o imponen la demanda de pasajeros y se usarán los LAN, Ford o Curtiss-Conдор, según la circunstancia análoga.

La partida de estos aviones de Santiago tienen lugar los miércoles a las 9 horas para llegar a Puerto Montt a las 2 de la tarde del mismo día. De esta ciudad parte de regreso con destino a Santiago a las 9 horas del día viernes, llegando a la Capital a las 2 de la tarde.

Otros servicios de que se encarga la Línea Aérea Nacional

Transporte de correspondencia. La Empresa atiende de preferencia el transporte de toda clase de correspondencia aérea.

En perfecta combinación con los Correos de la República, éstos por esta causa, distribuyen al público, encargándose sólo la Línea Aérea de su transporte por la vía aérea. En los aviones la correspondencia es colocada dentro de cajas de metal, selladas y pesadas, que la Empresa entrega a los Correos de destino, en las mismas condiciones en que las recibe, no afectando de ningún modo la responsabilidad de la pérdida o extravío de la correspondencia.

El franquicio de una carta dentro del territorio nacional, cualquiera que sea el lugar de su destino, es sólo de 90 centavos, siempre que dicha carta no pese más de 10 gramos. Esta tarifa aumenta en 25 centavos, por cada 5 gramos, o fracción de 5 gramos excedentes que lleve la pieza postal. Este franquicio se porta con estampillas especiales de emisión fiscal (estampillas LAN) destinadas a la correspondencia aérea que circula en el interior del país, y no sirviendo para franquear cartas aéreas (las estampillas ordinarias o corrientes de Correos).

A este respecto consideramos interesante consignar el hecho, que según estadísticas escrupulosamente llevadas, la Línea Aérea Nacional, cumple 7 veces a la semana en el año, el 98,5 por ciento de los viajes previstos en sus itinerarios. Las interrupciones que suelen presentarse son debidas a uno o dos temporales que anualmente impiden o retrasan la salida o llegada de los aviones durante la Estación de Invierno.

En Europa y en el extranjero, con mejores elementos de navegación, con estaciones de radiocomunicaciones y meteorológicas profusamente diseminadas, y con una orografía que facilita la navegación aérea, todo lo contrario de Chile, país

El precio del flete de las Encomiendas se cobra por cada 500 gramos, o fracción, de 500 gramos y es como sigue:

Santiago a Ovalle... \$ 2.00
Santiago a Coquimbo, La Serena o Andacollo... \$ 2.00
Santiago a Valparaiso... \$ 2.00
Santiago a Copiapó... \$ 2.00
Santiago a Talca... \$ 2.00
Santiago a Antofagasta... \$ 2.00
Santiago a María Elena, Tocopilla y P. Valdivia... \$ 2.00
Santiago a Iquique... \$ 2.00
Santiago a Arica... \$ 2.00
Santiago a Chillán... \$ 2.00
Santiago a Temuco... \$ 2.00
Santiago a Puerto Montt... \$ 2.00

Las encomiendas contra-reembolsos y de valores declarados además del flete, pagan un pequeño porcentaje sobre el valor declarado por el remitente.

Giros Aéreos y remesas de tesoros. Mediante el pago de un pequeño derecho se acepta la remisión de dinero efectivo o tesoros, los que son también llevados a domicilio del destinatario el mismo día de la llegada del avión. Tal incremento y tal bien recomendado está este servicio, que el último año la Empresa transportó en sus aviones, muy cerca de los 23 millones de pesos.

Aviones especiales para el transporte de enfermos o viajes de carácter urgente. Siempre la Empresa está en condiciones de disponer la partida de aviones especiales que se solicitan para el transporte de enfermos graves o accidentados

como asimismo para personas que por cualquier motivo tengan que hacer un viaje con suma rapidez o urgencia. Estos aviones están en condiciones de salir más o menos una hora después de haber sido solicitados.

En los pocos años de existencia que lleva esta Empresa, no son menos de 30 los aviones especiales que se le han solicitado para el transporte de enfermos o accidentados graves, desde provincias a Santiago, y con aviones Póter que pueden llegar, de Francia, a la zona de Chile, en condiciones de mantener una combinación diaria ida y vuelta entre Santiago y Arica, y también podrá aumentarse a dos o tres el número de combinaciones semanales entre Santiago y Puerto Montt.

Iguales a las mencionadas, los aviones de la Línea Aérea Nacional, en

frido desgastes aunque a veces los accidentes ocurren.

Los contadísimos accidentes que ha habido en la historia de la aviación, bien por causas derivadas de bruscos cambios atmosféricos o por causas que no han podido ser previstas por la falta de estaciones meteorológicas más fundadas a lo largo del trayecto.

Con el material de la Curtiss-Conдор recientemente adquirido en Estados Unidos de Norte América, y con los aviones Póter que pueden llegar, de Francia, a la zona de Chile, en condiciones de mantener una combinación diaria ida y vuelta entre Santiago y Arica, y también podrá aumentarse a dos o tres el número de combinaciones semanales entre Santiago y Puerto Montt.

Iguales a las mencionadas, los aviones de la Línea Aérea Nacional, en

frido desgastes aunque a veces los accidentes ocurren.

Los contadísimos accidentes que ha habido en la historia de la aviación, bien por causas derivadas de bruscos cambios atmosféricos o por causas que no han podido ser previstas por la falta de estaciones meteorológicas más fundadas a lo largo del trayecto.

Con el material de la Curtiss-Conдор recientemente adquirido en Estados Unidos de Norte América, y con los aviones Póter que pueden llegar, de Francia, a la zona de Chile, en condiciones de mantener una combinación diaria ida y vuelta entre Santiago y Arica, y también podrá aumentarse a dos o tres el número de combinaciones semanales entre Santiago y Puerto Montt.

Iguales a las mencionadas, los aviones de la Línea Aérea Nacional, en

frido desgastes aunque a veces los accidentes ocurren.

Los contadísimos accidentes que ha habido en la historia de la aviación, bien por causas derivadas de bruscos cambios atmosféricos o por causas que no han podido ser previstas por la falta de estaciones meteorológicas más fundadas a lo largo del trayecto.

Con el material de la Curtiss-Conдор recientemente adquirido en Estados Unidos de Norte América, y con los aviones Póter que pueden llegar, de Francia, a la zona de Chile, en condiciones de mantener una combinación diaria ida y vuelta entre Santiago y Arica, y también podrá aumentarse a dos o tres el número de combinaciones semanales entre Santiago y Puerto Montt.

Iguales a las mencionadas, los aviones de la Línea Aérea Nacional, en

frido desgastes aunque a veces los accidentes ocurren.

Los contadísimos accidentes que ha habido en la historia de la aviación, bien por causas derivadas de bruscos cambios atmosféricos o por causas que no han podido ser previstas por la falta de estaciones meteorológicas más fundadas a lo largo del trayecto.

Con el material de la Curtiss-Conдор recientemente adquirido en Estados Unidos de Norte América, y con los aviones Póter que pueden llegar, de Francia, a la zona de Chile, en condiciones de mantener una combinación diaria ida y vuelta entre Santiago y Arica, y también podrá aumentarse a dos o tres el número de combinaciones semanales entre Santiago y Puerto Montt.

Iguales a las mencionadas, los aviones de la Línea Aérea Nacional, en

frido desgastes aunque a veces los accidentes ocurren.

Los contadísimos accidentes que ha habido en la historia de la aviación, bien por causas derivadas de bruscos cambios atmosféricos o por causas que no han podido ser previstas por la falta de estaciones meteorológicas más fundadas a lo largo del trayecto.

El precio del flete de las Encomiendas se cobra por cada 500

gramos, o fracción, de 500

gramos y es como sigue:

Santiago a Ovalle... \$ 2.00
Santiago a Coquimbo, La Serena o Andacollo... \$ 2.00
Santiago a Valparaiso... \$ 2.00
Santiago a Copiapó... \$ 2.00
Santiago a Talca... \$ 2.00
Santiago a Antofagasta... \$ 2.00
Santiago a María Elena, Tocopilla y P. Valdivia... \$ 2.00
Santiago a Iquique... \$ 2.00
Santiago a Arica... \$ 2.00
Santiago a Chillán... \$ 2.00
Santiago a Temuco... \$ 2.00
Santiago a Puerto Montt... \$ 2.00

Las encomiendas contra-reembolsos y de valores declarados además del flete, pagan un pequeño porcentaje sobre el valor declarado por el remitente.

Giros Aéreos y remesas de tesoros. Mediante el pago de un pequeño derecho se acepta la remisión de dinero efectivo o tesoros, los que son también llevados a domicilio del destinatario el mismo día de la llegada del avión. Tal incremento y tal bien recomendado está este servicio, que el último año la Empresa transportó en sus aviones, muy cerca de los 23 millones de pesos.

Aviones especiales para el transporte de enfermos o viajes de carácter urgente. Siempre la Empresa está en condiciones de disponer la partida de aviones especiales que se solicitan para el transporte de enfermos graves o accidentados

como asimismo para personas que por cualquier motivo tengan que hacer un viaje con suma rapidez o urgencia. Estos aviones están en condiciones de salir más o menos una hora después de haber sido solicitados.

En los pocos años de existencia que lleva esta Empresa, no son menos de 30 los aviones especiales que se le han solicitado para el transporte de enfermos o accidentados graves, desde provincias a Santiago, y con aviones Póter que pueden llegar, de Francia, a la zona de Chile, en condiciones de mantener una combinación diaria ida y vuelta entre Santiago y Arica, y también podrá aumentarse a dos o tres el número de combinaciones semanales entre Santiago y Puerto Montt.

Iguales a las mencionadas, los aviones de la Línea Aérea Nacional, en

frido desgastes aunque a veces los accidentes ocurren.

Los contadísimos accidentes que ha habido en la historia de la aviación, bien por causas derivadas de bruscos cambios atmosféricos o por causas que no han podido ser previstas por la falta de estaciones meteorológicas más fundadas a lo largo del trayecto.

Con el material de la Curtiss-Conдор recientemente adquirido en Estados Unidos de Norte América, y con los aviones Póter que pueden llegar, de Francia, a la zona de Chile, en condiciones de mantener una combinación diaria ida y vuelta entre Santiago y Arica, y también podrá aumentarse a dos o tres el número de combinaciones semanales entre Santiago y Puerto Montt.

Iguales a las mencionadas, los aviones de la Línea Aérea Nacional, en

frido desgastes aunque a veces los accidentes ocurren.

Los contadísimos accidentes que ha habido en la historia de la aviación, bien por causas derivadas de bruscos cambios atmosféricos o por causas que no han podido ser previstas por la falta de estaciones meteorológicas más fundadas a lo largo del trayecto.

Con el material de la Curtiss-Conдор recientemente adquirido en Estados Unidos de Norte América, y con los aviones Póter que pueden llegar, de Francia, a la zona de Chile, en condiciones de mantener una combinación diaria ida y vuelta entre Santiago y Arica, y también podrá aumentarse a dos o tres el número de combinaciones semanales entre Santiago y Puerto Montt.

Iguales a las mencionadas, los aviones de la Línea Aérea Nacional, en

frido desgastes aunque a veces los accidentes ocurren.

Los contadísimos accidentes que ha habido en la historia de la aviación, bien por causas derivadas de bruscos cambios atmosféricos o por causas que no han podido ser previstas por la falta de estaciones meteorológicas más fundadas a lo largo del trayecto.

Con el material de la Curtiss-Conдор recientemente adquirido en Estados Unidos de Norte América, y con los aviones Póter que pueden llegar, de Francia, a la zona de Chile, en condiciones de mantener una combinación diaria ida y vuelta entre Santiago y Arica, y también podrá aumentarse a dos o tres el número de combinaciones semanales entre Santiago y Puerto Montt.

Iguales a las mencionadas, los aviones de la Línea Aérea Nacional, en

frido desgastes aunque a veces los accidentes ocurren.

Los contadísimos accidentes que ha habido en la historia de la aviación, bien por causas derivadas de bruscos cambios atmosféricos o por causas que no han podido ser previstas por la falta de estaciones meteorológicas más fundadas a lo largo del trayecto.

Con el material de la Curtiss-Conдор recientemente adquirido en Estados Unidos de Norte América, y con los aviones Póter que pueden llegar, de Francia, a la zona de Chile, en condiciones de mantener una combinación diaria ida y vuelta entre Santiago y Arica, y también podrá aumentarse a dos o tres el número de combinaciones semanales entre Santiago y Puerto Montt.

Iguales a las mencionadas, los aviones de la Línea Aérea Nacional, en

frido desgastes aunque a veces los accidentes ocurren.

Los contadísimos accidentes que ha habido en la historia de la aviación, bien por causas derivadas de bruscos cambios atmosféricos o por causas que no han podido ser previstas por la falta de estaciones meteorológicas más fundadas a lo largo del trayecto.

Con el material de la Curtiss-Conдор recientemente adquirido en Estados Unidos de Norte América, y con los aviones Póter que pueden llegar, de Francia, a la zona de Chile, en condiciones de mantener una combinación diaria ida y vuelta entre Santiago y Arica, y también podrá aumentarse a dos o tres el número de combinaciones semanales entre Santiago y Puerto Montt.

Iguales a las mencionadas, los aviones de la Línea Aérea Nacional, en

frido desgastes aunque a veces los accidentes ocurren.

Los contadísimos accidentes que ha habido en la historia de la aviación, bien por causas derivadas de bruscos cambios atmosféricos o por causas que no han podido ser previstas por la falta de estaciones meteorológicas más fundadas a lo largo del trayecto.

Con el material de la Curtiss-Conдор recientemente adquirido en Estados Unidos de Norte América, y con los aviones Póter que pueden llegar, de Francia, a la zona de Chile, en condiciones de mantener una combinación diaria ida y vuelta entre Santiago y Arica, y también podrá aumentarse a dos o tres el número de combinaciones semanales entre Santiago y Puerto Montt.

Iguales a las mencionadas, los aviones de la Línea Aérea Nacional, en

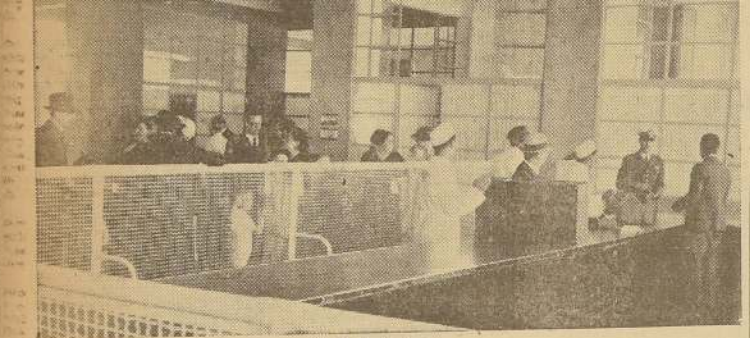

ADUANA

está en condiciones de afrontar el fuerte desembolso que significa una adquisición de esta naturaleza, y es por eso entonces que pensamos, que solamente el Gobierno es el llamado a efectuar esta compra, para la cual la firma propietaria da toda clase de facilidades en la forma de pago.

Teniendo una fábrica propia donde construir nuestros aviones, jamás nos veríamos en la necesidad de depender del extranjero o voluntad de las fábricas extranjeras, las que entregan los pedidos que se les hacen después de satisfacer los de sus respectivos gobiernos, los de los particulares o los de gobiernos extranjeros. En una palabra, entregan cuando pueden y como quieren.

Otra de las ventajas invaluables que se conseguirá al tener una fábrica nacional para la construcción de aviones, la consistirá en el hecho de que se van formando obreros chilenos, espe-

cialistas en esta difícil rama de las artes mecánicas, obreros que traídos del extranjero cuestan enormemente caros y que jamás podrán trabajar con el entusiasmo y patriotismo de los nuestros, sobre todo en el posible caso de una guerra.

Otro de los factores importantes digno de tomarse en cuenta, al resolverse esta proposición, lo constituye la feliz circunstancia de la apropiada ubicación de la fábrica, en relación con los centros o campos de aviación que habrá de servir o abastecer: está situada precisamente, dentro del Puerto Aéreo de Los Cerrillos de propiedad de la Línea Aérea Nacional, y a unos pocos centenares de metros del Club Aéreo de Chile, y a 4 kilómetros escasos de la Escuela de Aviación de El Bosque.

Del presupuesto o subvención anual acordado por el Gobierno para la Línea Aérea, esta Empresa tiene que comprar el combustible y repuestos necesarios para el movimiento de sus aviones durante el año, y además, pagar a las Aduanas por la internación de aquellos como lo hace cualquier particular, los derechos de internación que fijan los aranceles correspondientes.

En este sentido, las Compañías de Aeronavegación Extranjeras, que ejercen el comercio aeronáutico en el país, gozan del privilegio de estar exentas del pago de derechos por el combustible y repuestos que internan para el servicio de sus aviones; anomalía ésta que, sin duda, será corregida por nuestros legisladores en el próximo período parlamentario.

Modestamente calculados estos derechos aduaneros, a pagar anualmente por la Línea Aérea, asciende alrededor de \$ 1.000.000, de modo que casi los 2 tercios de su presupuesto está comprometido por este solo capítulo.

En 1935 la Línea Aérea recibió una subvención inferior en 20

cientos, una parte de ellos en el Puerto Aéreo de Los Cerrillos, y el resto distribuidos en las diferentes ciudades donde hacen escalas sus aviones. Su número se descompone como sigue: 1 sonda para pasajeros; seis autos con el mismo objeto; cuatro camionetas para transportes mixtos; tres camiones para carga y una motocicleta de servicio.

Además, la Empresa cuenta con una cómoda ambulancia para el transporte de los enfermos o accidentados que de provincia llegan en avión a la capital, y deben ser rápidamente llevados a las Clínicas u Hospitales.

En el Puerto Aéreo de Cerrillos la LAN, dispone de un buen servicio sanitario bajo las órdenes de un competente médico que atiende a los enfermos a su llegada y cuando éstos solicitan sus servicios, o cuando la gravedad del caso requiere intervención médica inmediata.

En las ciudades del trayecto sólo se detiene el Expreso Aéreo, el tiempo estrictamente necesario para dejar y tomar pasajeros y correspondencia, y para el abastecimiento de combustible, tiempo este último que se reducirá al

En Europa y en el extranjero, con mejores elementos de navegación, con estaciones de radiocomunicaciones y meteorológicas profusamente diseminadas, y con una orografía que facilita la navegación aérea, todo lo contrario de Chile, país

El precio del flete de las Encomiendas se cobra por cada 500 gramos, o fracción, de 500 gramos y es como sigue:

Santiago a Ovalle... \$ 2.00
Santiago a Coquimbo, La Serena o Andacollo... \$ 2.00
Santiago a Valparaiso... \$ 2.00
Santiago a Copiapó... \$ 2.00
Santiago a Talca... \$ 2.00
Santiago a Antofagasta... \$ 2.00
Santiago a María Elena, Tocopilla y P. Valdivia... \$ 2.00
Santiago a Iquique... \$ 2.00
Santiago a Arica... \$ 2.00
Santiago a Chillán... \$ 2.00
Santiago a Temuco... \$ 2.00
Santiago a Puerto Montt... \$ 2.00

Las encomiendas contra-reembolsos y de valores declarados además del flete, pagan un pequeño porcentaje sobre el valor declarado por el remitente.

Giros Aéreos y remesas de tesoros. Mediante el pago de un pequeño derecho se acepta la remisión de dinero efectivo o tesoros, los que son también llevados a domicilio del destinatario el mismo día de la llegada del avión. Tal incremento y tal bien recomendado está este servicio, que el último año la Empresa transportó en sus aviones, muy cerca de los 23 millones de pesos.

Aviones especiales para el transporte de enfermos o viajes de carácter urgente. Siempre la Empresa está en condiciones de disponer la partida de aviones especiales que se solicitan para el transporte de enfermos graves o accidentados

como asimismo para personas que por cualquier motivo tengan que hacer un viaje con suma rapidez o urgencia. Estos aviones están en condiciones de salir más o menos una hora después de haber sido solicitados.

En los pocos años de existencia que lleva esta Empresa, no son menos de 30 los aviones especiales que se le han solicitado para el transporte de enfermos o accidentados graves, desde provincias a Santiago, y con aviones Póter que pueden llegar, de Francia, a la zona de Chile, en condiciones de mantener una combinación diaria ida y vuelta entre Santiago y Arica, y también podrá aumentarse a dos o tres el número de combinaciones semanales entre Santiago y Puerto Montt.

Iguales a las mencionadas, los aviones de la Línea Aérea Nacional, en

frido desgastes aunque a veces los accidentes ocurren.

Los contadísimos accidentes que ha habido en la historia de la aviación, bien por causas derivadas de bruscos cambios atmosféricos o por causas que no han podido ser previstas por la falta de estaciones meteorológicas más fundadas a lo largo del trayecto.

Con el material de la Curtiss-Conдор recientemente adquirido en Estados Unidos de Norte América, y con los aviones Póter que pueden llegar, de Francia, a la zona de Chile, en condiciones de mantener una combinación diaria ida y vuelta entre Santiago y Arica, y también podrá aumentarse a dos o tres el número de combinaciones semanales entre Santiago y Puerto Montt.

Iguales a las mencionadas, los aviones de la Línea Aérea Nacional, en

cientos, una parte de ellos en el Puerto Aéreo de Los Cerrillos, y el resto distribuidos en las diferentes ciudades donde hacen escalas sus aviones. Su número se descompone como sigue: 1 sonda para pasajeros; seis autos con el mismo objeto; cuatro camionetas para transportes mixtos; tres camiones para carga y una motocicleta de servicio.

Además, la Empresa cuenta con una cómoda ambulancia para el transporte de los enfermos o accidentados que de provincia llegan en avión a la capital, y deben ser rápidamente llevados a las Clínicas u Hospitales.

En el Puerto Aéreo de Cerrillos la LAN, dispone de un buen servicio sanitario bajo las órdenes de un competente médico que atiende a los enfermos a su llegada y cuando éstos solicitan sus servicios, o cuando la gravedad del caso requiere intervención médica inmediata.

En las ciudades del trayecto sólo se detiene el Expreso Aéreo, el tiempo estrictamente necesario para dejar y tomar pasajeros y correspondencia, y para el abastecimiento de combustible, tiempo este último que se reducirá al

En Europa y en el extranjero, con mejores elementos de navegación, con estaciones de radiocomunicaciones y meteorológicas profusamente diseminadas, y con una orografía que facilita la navegación aérea, todo lo contrario de Chile, país

El precio del flete de las Encomiendas se cobra por cada 500 gramos, o fracción, de 500 gramos y es como sigue:

Santiago a Ovalle... \$ 2.00
Santiago a Coquimbo, La Serena o Andacollo... \$ 2.00
Santiago a Valparaiso... \$ 2.00
Santiago a Copiapó... \$ 2.00
Santiago a Talca... \$ 2.00
Santiago a Antofagasta... \$ 2.00
Santiago a María Elena, Tocopilla y P. Valdivia... \$ 2.00
Santiago a Iquique... \$ 2.00
Santiago a Arica... \$ 2.00
Santiago a Chillán... \$ 2.00
Santiago a Temuco... \$ 2.00
Santiago a Puerto Montt... \$ 2.00

Las encomiendas contra-reembolsos y de valores declarados además del flete, pagan un pequeño porcentaje sobre el valor declarado por el remitente.

Giros Aéreos y remesas de tesoros. Mediante el pago de un pequeño derecho se acepta la remisión de dinero efectivo o tesoros, los que son también llevados a domicilio del destinatario el mismo día de la llegada del avión. Tal incremento y tal bien recomendado está este servicio, que el último año la Empresa transportó en sus aviones, muy cerca de los 23 millones de pesos.

Aviones especiales para el transporte de enfermos o viajes de carácter urgente. Siempre la Empresa está en condiciones de disponer la partida de aviones especiales que se solicitan para el transporte de enfermos graves o accidentados

como asimismo para personas que por cualquier motivo tengan que hacer un viaje con suma rapidez o urgencia. Estos aviones están en condiciones de salir más o menos una hora después de haber sido solicitados.

En los pocos años de existencia que lleva esta Empresa, no son menos de 30 los aviones especiales que se le han solicitado para el transporte de enfermos o accidentados graves, desde provincias a Santiago, y con aviones Póter que pueden llegar, de Francia, a la zona de Chile, en condiciones de mantener una combinación diaria ida y vuelta entre Santiago y Arica, y también podrá aumentarse a dos o tres el número de combinaciones semanales entre Santiago y Puerto Montt.

Iguales a las mencionadas, los aviones de la Línea Aérea Nacional, en

frido desgastes aunque a veces los accidentes ocurren.

Los contadísimos accidentes que ha habido en la historia de la aviación, bien por causas derivadas de bruscos cambios atmosféricos o por causas que no han podido ser previstas por la falta de estaciones meteorológicas más fundadas a lo largo del trayecto.

Con el material de la Curtiss-Conдор recientemente adquirido en Estados Unidos de Norte América, y con los aviones Póter que pueden llegar, de Francia, a la zona de Chile, en condiciones de mantener una combinación diaria ida y vuelta entre Santiago y Arica, y también podrá aumentarse a dos o tres el número de combinaciones semanales entre Santiago y Puerto Montt.

Iguales a las mencionadas, los aviones de la Línea Aérea Nacional, en

cientos, una parte de ellos en el Puerto Aéreo de Los Cerrillos, y el resto distribuidos en las diferentes ciudades donde hacen escalas sus aviones. Su número se descompone como sigue: 1 sonda para pasajeros; seis autos con el mismo objeto; cuatro camionetas para transportes mixtos; tres camiones para carga y una motocicleta de servicio.

Además, la Empresa cuenta con una cómoda ambulancia para

no de estadísticas necesario que completase el avión. En el cuadro que se inserta podrá ver el lector el movimiento de todas las actividades de la

Algunos datos estadísticos de la Línea Aérea Nacional, en los años que a continuación se indican:

PASAJEROS TRANSPORTADOS	
Año 1929	762
" 1930	5195
" 1931	4453
" 1932	5234
" 1933	6195
" 1934	7396
" 1935 (hasta Sept., inclusive)	7399
ENCOMIENDAS TRANSPORTADAS	
Año 1929	no se transportó
" 1930	65 kilos
" 1931	no hay datos
" 1932	no hay datos
" 1933	2369 kilos
" 1934	5217
" 1935 (hasta septiembre, inclusive)	5572
CORRESPONDENCIA TRANSPORTADA	
Año 1929	3079 kilos
" 1930	7392
" 1931 (faltan datos de 1 semestre)	3508
" 1932 (faltan datos de 1 semestre)	2553
" 1933	8633
" 1934	4216
" 1935 (hasta septiembre, inclusive)	8109
" 1935 (hasta septiembre, inclusive)	7165
VALORES DECLARADOS Y GIROS TRANSPORTADOS	
Año 1929 (no se transportaban)	
" 1931 (no se transportaban)	
" 1932 (no se transportaban)	
" 1933 (no se llevó estadística)	
" 1934	\$ 22.769.412,00
" 1935 (hasta septiembre, inclusive)	\$ 22.609.412,00
EQUIPAJES TRANSPORTADOS	
Año 1929	12.000 kilos
" 1930	62.240 "
" 1931	53.436 "
" 1932	63.408 "
" 1933	74.240 "
" 1934	86.633 "
" 1935 (hasta septiembre, inclusive)	88.068 "
HORAS VOLADAS	
Año 1929	4610
" 1930	6163
" 1931	6071
" 1932	2910
" 1933	3244
" 1934	2713
" 1935 (hasta septiembre, inclusive)	2373
KILOMETROS RECORRIDOS	
Año 1929	512.73
" 1930	77.113
" 1931	453.253
" 1932	505.187
" 1933	453.369
" 1934	413.208
" 1935 (hasta septiembre, inclusive)	413.208
ENTRADAS BRUTAS (propias de la LAN)	
Año 1929	\$ 115.848,00
" 1930	683.747,00
" 1931 (no hay datos)	
" 1932 (no hay datos)	
" 1933	978.726,00
" 1934	1.321.839,10
" 1935 (hasta septiembre, inclusive)	1.391.706,97
SUBVENCIÓN FISCAL	
Año 1929 (no tenía)	
" 1930 (no tenía)	
" 1931 (no tenía)	
" 1932 (no tenía)	
" 1933 (no tenía)	
" 1934 (por primera vez se le acuerda)	\$ 1.628.897,00
" 1935	1.598.897,00

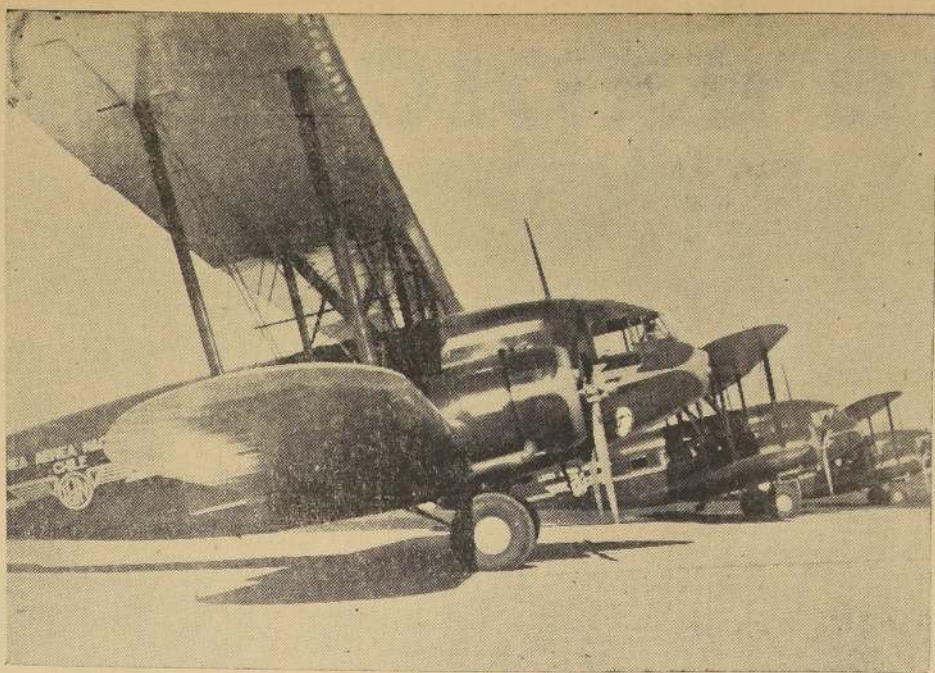

AVIONES CURTIS-CONDOR.

ciudad donde deben seguir sus actividades. Y un viaje en avión lo hacían en tres meses más o menos, ahora, con los aviones de la LAN, lo efectúan en 20 a 25 días. Esta circunstancia les permite aumentar considerablemente el número de viajes anuales para recorrer su clientela.

Otra de las ventajas que ofrece la LAN, a estos viajes, es la que les brinda al permitirles mandar sus cosas-pedidos por correo aéreo, notas que las casas comerciales en Santiago o Valparaíso reciben el mismo día, o al siguiente a más tardar, de haber sido despachadas, lo que significa una enorme ganancia de tiempo y una mejor atención de su clientela.

En fin, sería largo enumerar todas las ventajas de infinito orden que la Línea Aérea Nacional ofrece al particular o comerciante para el desarrollo de sus actividades.

Las Municipalidades y la Línea Aérea Nacional

Al hacer en otra parte de este artículo la relación del desarrollo y creación de este servicio de aeronegación comercial, hicimos notar el enorme esfuerzo y grandes desembolsos

que el Gobierno ha hecho por él. Ahora que ya está creado y se conocen sus magníficos resultados, corresponde a los Gobiernos locales, como son las Municipalidades, prestarle todo su concurso, con el objeto de que sus contribuyentes puedan gozar de los beneficios de este moderno y rápido medio de transporte.

Ya nadie pensará poner en duda el hecho de que las ciudades que se precian de modernas, sino quieren quedar rezagadas en el camino del progreso, necesitan las ciudades de una estación ferroviaria, o de muelles los puertos.

Por otra parte, las autoridades locales, al resolver sus inversiones, no sólo toman en cuenta el valor material que estas representan, sino que también consideran y agilizan los beneficios que de todo orden pueden aportar con ellas a la masa ciudadana.

Los terrenos necesarios para la construcción de una cancha de aterrizaje o Aeródromo, son relativamente de poca área. Basta con una faja de unos 300 metros de ancho por 800 a 1.000 metros de largo y que coincida su longitud con la dirección de los vientos dominantes en la zona elegida. En los ángulos o espacios muertos que presente, pueden hacerse construcciones que no molesten las actividades de vuelo, como ser: piscinas, polígonos de tiro, canchas de tenis, de basketball y de golf, ring de box, restaurantes, instalaciones de juegos infantiles, etc. Su interior podría utilizarse condicionalmente para el polo y prácticas de football y en sus alrededores hacer plantaciones de bosques que no estorben a los aviones en sus evoluciones de entrada y salida de la cancha.

En la periferia podrían construirse espléndidas canchas de carreras de caballos, velódromos y también si el terreno es grande, autódromos. Además, el campo de aviación podría ser convertido con facilidad en un verdadero Estadio, en el que se efectuarían torneos atléticos, reuniones de gimnasia de los colegios y escuelas de la ciudad y se prestaría admirablemente para las presentaciones militares de los días de Fiestas Patrias o como campos de ejercicios para los boy-scouts, etc.

Los campos quedarían no sólo a disposición de los deportistas, sino que también serían aprovechados por sus familias, y el pueblo en general tendría un sitio apropiado donde descansar y recomponer el cuerpo y al espíritu, después de las pesadas labores de la semana.

Las Municipalidades, cuyas entradas no le permitieran comprar el terreno requerido, podrían obtenerlo por donaciones de particulares, o si fuera posible, por el Estado. Además, las Municipalidades, al solicitar permisos de terrenos rurales apropiados para aeródromos, por sitios urbanos que casi todas las

Municipalidades de la República poseen.

Por otra parte, haciendo un llamado a la prensa, sociedades o centros deportivos, escuelas, etc., se podría obtener un movimiento de opinión que propiciara la cesión o venta por muy bajo precio, de los terrenos que se hayan considerado apropiados para el fin que se persigue. Aún más, si todos estos procedimientos no dieran el resultado que es de esperar, entonces se podría echar mano del recurso de las erogaciones entre el público, comercio y particulares, sobre la base, indudablemente, de un aporte en efectivo de parte de la Municipalidad.

Si con estos procedimientos, no se reuniera aún las sumas necesarias, se recurriría entonces a la adquisición a plazo, debiendo consultar la Municipalidad, en su presupuesto, las anualidades correspondientes para dicha compra.

Ahora bien; para los efectos de la planeación de bosques, construcciones, ornatos y demás instalaciones que allí se hicieran, las Municipalidades solicitarían del Ministerio de Higiene y Prevención Social, las sumas parciales que con este objeto consultara anualmente el presupuesto de ese Ministerio. Los gastos que demandarían el cuidado y conservación de las instalaciones, que en el aeródromo se hicieran podrían ser costeados por pequeños cánones de arriendo anual que pagarían las instituciones deportivas, conserjerías y demás establecimientos que se hicieran en la zona, o por la venta de los terrenos que se dedican al comercio de transportes aéreos. En una palabra, atraen a las compañías de aeronegación a cambio del progreso que ellas le aportan a las ciudades donde hacen escuelas sus aviones.

En Inglaterra, Francia y varios otros países europeos, y en las Municipalidades las que construyeron los aeródromos y una vez terminados éstos son ofrecidos a las diferentes empresas que se dedican al comercio de transportes aéreos. En una palabra, atraen a las compañías de aeronegación a cambio del progreso que ellas le aportan a las ciudades donde hacen escuelas sus aviones.

El Gobierno y la Línea Aérea Nacional

La existencia de esta empresa el Gobierno le representa a significar las siguientes facilidades: rápida expedición de las comunicaciones escritas de provincias con la capital y vice versa, como ser: envío de informes, notas sociales, peticiones de instituciones, transcripciones, boletines ministeriales, diario oficial, oficios detallados sobre hechos ocurridos en provincias, que transmitidos por telegrafo recargarán el servicio y originan gastos, algunas veces subidos; envío de planes presupuestos, recepción de los diarios de la capital, que llegando en el día a provincias informan oportunamente a las autoridades de la marcha diaria del país, poniéndolas en condiciones de disentir comentarios tendenciosos y la propagación de falsos y alarmantes rumores que perjudican el prestigio y buena marcha del rodaje administrativo. Además, la prensa local tiene material oportuno y confiable para informar a sus lectores.

Las autoridades pueden concurrir personal y rápidamente a los llamados urgentes que les haga el Gobierno, o para gestionar en Santiago asuntos de servicio de resolución rápida o de suma importancia para sus provincias o departamentos. Los funcionarios de los servicios inspectivos o de fiscalización pueden trasladarse rápidamente a provincias, a fin de subsanar dificultades o imponderables de las obras en ejecución. Esto trae la ventaja que su ausencia de la capital no significa una larga paralización de las actividades de sus funciones.

En caso de aparición de epidemias peligrosas, las ciudades de provincias están en situación de recibir con oportunidad las vacunas frescas de que no siempre disponen. Además, el Gobierno estará en condiciones de poder llevar los primeros recursos a las zonas del país que fueren afectadas por un terremoto u otra desgracia de esa magnitud, disponiendo el traslado en avión, de los médicos y elementos necesarios en estos casos, y aun para traer a la capital y los accionistas graves que necesitaran operaciones quirúrgicas delicadas y que no se puedan practicar en provincias por falta de elementos.

En Inglaterra, Francia y varios otros países europeos, y en las Municipalidades las que construyeron los aeródromos y una vez terminados éstos son ofrecidos a las diferentes empresas que se dedican al comercio de transportes aéreos. En una palabra, atraen a las compañías de aeronegación a cambio del progreso que ellas le aportan a las ciudades donde hacen escuelas sus aviones.

En Inglaterra, Francia y varios otros países europeos, y en las Municipalidades las que construyeron los aeródromos y una vez terminados éstos son ofrecidos a las diferentes empresas que se dedican al comercio de transportes aéreos. En una palabra, atraen a las compañías de aeronegación a cambio del progreso que ellas le aportan a las ciudades donde hacen escuelas sus aviones.

El Gobierno y la Línea Aérea Nacional

La existencia de esta empresa el Gobierno le representa a significar las siguientes facilidades: rápida expedición de las comunicaciones escritas de provincias con la capital y vice versa, como ser: envío de informes, notas sociales, peticiones de instituciones, transcripciones, boletines ministeriales, diario oficial, oficios detallados sobre hechos ocurridos en provincias, que transmitidos por telegrafo recargarán el servicio y originan gastos, algunas veces subidos; envío de planes presupuestos, recepción de los diarios de la capital, que llegando en el día a provincias informan oportunamente a las autoridades de la marcha diaria del país, poniéndolas en condiciones de disentir comentarios tendenciosos y la propagación de falsos y alarmantes rumores que perjudican el prestigio y buena marcha del rodaje administrativo. Además, la prensa local tiene material oportuno y confiable para informar a sus lectores.

La Línea Aérea y su concurso a la Defensa Nacional

Para nadie es un misterio que las ingentes sumas de dinero que la Nación invierte en el mantenimiento de las Fuerzas Armadas en tiempo de paz, son inversiones que sólo vienen a producir su interés y a justificarse plenamente, cuando las armas victoriosas han defendido el honor y la integridad del territorio nacional.

El ideal de la Humanidad sería vivir en eterna paz y así se dedicaría la totalidad de las fuerzas económicas de las naciones al mejoramiento y bienestar de las condiciones de vida de los habitantes de cada país, pero desgraciadamente no ha llegado la civilización actual, a conseguir tan preciada aspiración, es por ello que los gastos que demanda el mantenimiento de las Fuerzas Armadas son hasta el presente inevitables, y habrá que anotarlos siempre al Debe de las finanzas nacionales.

A excepción de la Aviación Comercial, que es un arma de progreso en tiempos de paz, a la vez que de combate en tiempo de guerra, son hermanas de la Defensa Nacional, aunque lo quieran porque esto desvirtuaría su espíritu y finalidad, no podrían reintegrar el dinero que en su mantenimiento se invierte, como lo hace en el hecho, la Línea Aérea Nacional, que no sólo paga el combustible que quema, sino que contribuye poderosamente al progreso general de la nación, en la más alta acepción de la palabra.

Esta Empresa, por el constante viaje de sus aviones a través de todo el territorio nacional, da oportunidad a los pilotos de la Fuerza Aérea, que en aquella prestan sus servicios, a conocer en sus más mínimos detalles hasta el último rincón de la República, al mismo tiempo que les da oportunidad de hacer miles de horas de vuelo, que es el más importante de los requisitos a cumplir para poder catalogarlos como verdaderos Pilotos de Guerra.

Agréguese a esto la enorme práctica que adquieren en la navegación aérea y en el profundo conocimiento de las condiciones atmosféricas de las diferentes rutas que las circunstancias imponen seguir, y se comprenderá entonces que, baje la sencilla combinación de un tranquilo Piloto Comercial se esconde un formidable y temible Piloto de Guerra.

En esta forma la Línea Aérea contribuye a la defensa nacional.

La Línea Aérea Nacional y la prensa del país

No sería completa ni verídica una monografía de la Línea Aérea Nacional, si en ella dejáramos de consignar y reconocer el patriótico y desinteresado concurso, que siempre la Prensa entera del país aportó en todo momento que esta Empresa necesitara una palabra de aliento en horas de tribulación o de justiciera defensa contra espíritus oscurecidos, que debido a su ignorancia o mala fe juzgan hechos y situaciones que desconocen.

A través de las columnas de los diarios de todo el país encontramos a menudo la sincera frase de felicitación, y también a veces, la siempre bien intencionada sugerencia en pro de un detalle tendiente a un mejor funcionamiento del servicio. En otras ocasiones, haciéndose fiel intérprete de la opinión pública hacia sus peticiones en nombre de esta, peticiones que siempre fueron acogidas cuando las posibilidades materiales de la Empresa lo permitieron.

No podemos olvidar la levantada y patriótica actitud de todos los diarios y órganos de publicidad del país, en ocasión que la desbordante ambición del capitalismo extranjero, pretendió la concesión del cabotaje del aire patria, que por derechos propios es, y deberá ser siempre explotado por chilenos y por capitales también chilenos. Y a este respecto, ponemos en guardia a la Prensa y a la opinión pública nacional, advirtiéndoles que desgraciadamente aun hay sustentadores paritarios de que el monopolio de la explotación del aire territorial, sea entregado a la avaricia del capitalismo internacional, de ese capitalismo que no reconoce y no tiene más patria que aquella parte de la tierra en donde pueda vivir a expensas del pauperismo de sus habitantes.

Y finalmente, como corolario de nuestras apreciaciones podemos deducir que hay justificados motivos para esta mutua comprensión entre la Prensa y la Línea Aérea Nacional: igualdad de aspiraciones, persiguiendo un bien entendido nacionalismo.

La Línea Aérea necesita Aeródromos y Radio-Estaciones propias

Cuando a principios del año 1929 el Gobierno creó, persiguiendo fines comerciales y de progreso nacional, la que entonces se denominó Línea Aero-Postal Santiago-Arica, la Fuerza Aérea Nacional, a quien se le encomendó la organización y mantenimiento de esta Empresa Comercial, no

disponía en aquel año nada más que del Aeródromo de El Bosque en Santiago, el de Los Condores en Iquique y uno o dos campos de aterrizaje en la Zona Sur del territorio, en los que más tarde se establecieron algunas unidades de aviación militar.

Si el deseo del Gobierno de aquella época era que los aviones de esta Línea hicieran escalas en las principales ciudades del Norte, y si entonces suponían que la adquisición y acondicionamiento de los Aeródromos de Ovalle, Copiapó, Antofagasta y Arica fueran hechas para que dichos Aeródromos entraran a formar parte del acervo de esa reciente Línea de aeronegación comercial. Pero es el caso que el año 32 cuando el Gobierno le dio autonomía y fijó los bienes que deberían entrar a formar parte del acervo de esta nueva Empresa, la Fuerza Aérea siguió en posesión de los Aeródromos comprados para la Línea de Aeronegación Nacional y los tiene bajo su jurisdicción hasta la fecha.

Nada significaría en el este hecho, pero es el caso que, la Fuerza Aérea Nacional, no necesitando casi nunca hacer uso de estos Aeródromos, no ha invertido en el mejoramiento de sus pistas e instalaciones las sumas necesarias que son absolutamente indispensables para mantener estos aeródromos en condiciones de que ofrezcan las garantías y comodidades que deben tener todos los aeródromos públicos.

Es conveniente, hacer notar que en los Aeródromos, citados el 98 o 100 de las máquinas que en ellos aterrizan son de propiedad de la Línea Aérea Nacional, máquinas de por sí pesadas y que siempre van llenas de pasajeros, circunstancia esta que con mayor razón exige tener garantías que den absoluta garantía.

Por otra parte, no vemos la ventaja que para nadie ofrece esta calidad de propietarios en el hecho estos terrenos son de propiedad de la Fuerza Aérea, puesto que hasta la fecha los terrenos en su poder, pero de derecho son de propiedad de la Línea Aérea, ya que fueron adquiridos y acondicionados para recibir las máquinas de esta Empresa.

Si como lo hemos dicho, el 98 o 100 por lo menos de las máquinas que en ellos aterrizan son de propiedad de la LAN, lo

disponía en aquel año nada más que del Aeródromo de El Bosque en Santiago, el de Los Condores en Iquique y uno o dos campos de aterrizaje en la Zona Sur del territorio, en los que más tarde se establecieron algunas unidades de aviación militar.

Si el deseo del Gobierno de aquella época era que los aviones de esta Línea hicieran escalas en las principales ciudades del Norte, y si entonces suponían que la adquisición y acondicionamiento de los Aeródromos de Ovalle, Copiapó, Antofagasta y Arica fueran hechas para que dichos Aeródromos entraran a formar parte del acervo de esa reciente Línea de aeronegación comercial. Pero es el caso que el año 32 cuando el Gobierno le dio autonomía y fijó los bienes que deberían entrar a formar parte del acervo de esta nueva Empresa, la Fuerza Aérea siguió en posesión de los Aeródromos comprados para la Línea de Aeronegación Nacional y los tiene bajo su jurisdicción hasta la fecha.

Nada significaría en el este hecho, pero es el caso que, la Fuerza Aérea Nacional, no necesitando casi nunca hacer uso de estos Aeródromos, no ha invertido en el mejoramiento de sus pistas e instalaciones las sumas necesarias que son absolutamente indispensables para mantener estos aeródromos en condiciones de que ofrezcan las garantías y comodidades que deben tener todos los aeródromos públicos.

Es conveniente, hacer notar que en los Aeródromos, citados el 98 o 100 de las máquinas que en ellos aterrizan son de propiedad de la Línea Aérea Nacional, máquinas de por sí pesadas y que siempre van llenas de pasajeros, circunstancia esta que con mayor razón exige tener garantías que den absoluta garantía.

Por otra parte, no vemos la ventaja que para nadie ofrece esta calidad de propietarios en el hecho estos terrenos son de propiedad de la Fuerza Aérea, puesto que hasta la fecha los terrenos en su poder, pero de derecho son de propiedad de la Línea Aérea, ya que fueron adquiridos y acondicionados para recibir las máquinas de esta Empresa.

Si como lo hemos dicho, el 98 o 100 por lo menos de las máquinas que en ellos aterrizan son de propiedad de la LAN, lo



FACHADA DE LA OFICINA LINEA AEREA NACIONAL, CALLE AGUSTINAS

Particulares, Municipales y Gobierno deben prestar su concurso a la Línea Aérea Nacional

Es un hecho indiscutible que particulares y el comercio son los más directamente beneficiados con el funcionamiento dentro del país, de la Línea Aérea Nacional.

El Gobierno y las Municipalidades que gozan de ciertas franquicias postales telefónicas y de otro orden encuentran en ella un poderoso auxiliar, del que ya no podrían prescindir, con mayor razón los particulares y comerciantes, que deben pagar todo medio de comunicación a precios corrientes, comprenderán entonces lo que significa para sus actividades e intereses, el empleo de un medio tan rápido como seguro.

Las demandas de mercaderías hechas por correo ordinario a las casas mayoristas de Santiago o Valparaíso empleando la vía ordinaria, demoran en llegar a los destinos, cuatro o cinco días. Esos mismos pedidos solicitados por cartas aéreas llegan al lugar de su destino en el mismo día, suponiendo la ciudad más distante de Santiago como es la de Arica por el norte y la de Puerto Montt por el Sur.

El comerciante tiene la ventaja de poder venir por la vía aérea a hacer sus adquisiciones, manufacturadas o importadas, cosa que antes le era poco menos que imposible, debido a que se veía obligado a estar ausente de sus negocios unos 10 o 15 días, y dejar sus intereses a cargo de personas que no siempre están en condiciones de suplirlos eficientemente al producirse. Hoy por el contrario, en un día, en Santiago, en dos o tres días en Valparaíso, y en el mismo día en Arica, podrá estar de regreso a la ciudad de su residencia.

Particular o comerciante que recibe en el día los pedidos de Santiago, puede imponerse por ellos de las cotizaciones co-

merciales o de otros asuntos que le interesen.

Existiendo la Línea Aérea no se verá jamás obligado a postergar viajes resueltos, debido a causas de temporales en la costa o interrupciones del longitudinal en el invierno. Ciertamente es que para la Aeronegación también hay una mínima bonanza, (que se despeje la neblina o que amaine el temporal) y recorre o va en horas, distancias que para el tren o el vapor representan días enteros.

Otro de los casos en que la Aeronegación Comercial presta grandes servicios a los particulares o comerciantes es cuando éstos olvidan o no pueden hacer oportunamente la expedición de documentos importantes o de papeles de vencimiento perentorio. Entre ellos letras, poderes judiciales o notariales, poderes declarados, etc. Perdida la declaración de la combinación longitudinal le queda aún el recurso de la expedición aérea.

A este respecto podemos citar el caso de un distinguido comerciante extranjero que el año pasado habiendo embarcado para Estados Unidos a donde lo llevaba un negocio de gran interés, al llegar a Antofagasta se dio cuenta de haber dejado olvidados en su Oficina en Santiago, los documentos relativos a la negociación motivo del viaje. Enviado un radio a Santiago, solicitando un representante en esta le remitieran por intermedio de un avión especial el documento olvidado; 8 horas después, recibía en Antofagasta a bordo del vapor, que todavía estaba surto en la bahía, el interesante documento. Es obvio preguntarse cuánto dinero y molestias se evitó gracias al recurso de que echó mano para salir de la difícil situación que se le había creado por su olvido.

Los vendedores o agentes viajeros que viajan sin cajas de muestras, encuentran en los aviones de la Línea Aérea su más poderoso auxiliar. Se evitan de pasar días enteros inactivos en algunas ciudades del norte esperando la combinación longitudinal o al vapor que habrá de trasladarlos a la nueva

ciudad donde deben seguir sus actividades. Y un viaje en avión lo hacían en tres meses más o menos, ahora, con los aviones de la LAN, lo efectúan en 20 a 25 días. Esta circunstancia les permite aumentar considerablemente el número de viajes anuales para recorrer su clientela.

que el Gobierno ha hecho por él. Ahora que ya está creado y se conocen sus magníficos resultados, corresponde a los Gobiernos locales, como son las Municipalidades, prestarle todo su concurso, con el objeto de que sus contribuyentes puedan gozar de los beneficios de este moderno y rápido medio de transporte.

Ya nadie pensará poner en duda el hecho de que las ciudades que se precian de modernas, sino quieren quedar rezagadas en el camino del progreso, necesitan las ciudades de una estación ferroviaria, o de muelles los puertos.

Por otra parte, las autoridades locales, al resolver sus inversiones, no sólo toman en cuenta el valor material que estas representan, sino que también consideran y agilizan los beneficios que de todo orden pueden aportar con ellas a la masa ciudadana.

Los terrenos necesarios para la construcción de una cancha de aterrizaje o Aeródromo, son relativamente de poca área. Basta con una faja de unos 300 metros de ancho por 800 a 1.000 metros de largo y que coincida su longitud con la dirección de los vientos dominantes en la zona elegida. En los ángulos o espacios muertos que presente, pueden hacerse construcciones que no molesten las actividades de vuelo, como ser: piscinas, polígonos de tiro, canchas de tenis, de basketball y de golf, ring de box, restaurantes, instalaciones de juegos infantiles, etc. Su interior podría utilizarse condicionalmente para el polo y prácticas de football y en sus alrededores hacer plantaciones de bosques que no estorben a los aviones en sus evoluciones de entrada y salida de la cancha.

En la periferia podrían construirse espléndidas canchas de carreras de caballos, velódromos y también si el terreno es grande, autódromos. Además, el campo de aviación podría ser convertido con facilidad en un verdadero Estadio, en el que se efectuarían torneos atléticos, reuniones de gimnasia de los colegios y escuelas de la ciudad y se prestaría admirablemente para las presentaciones militares de los días de Fiestas Patrias o como campos de ejercicios para los boy-scouts, etc.

Los campos quedarían no sólo a disposición de los deportistas, sino que también serían aprovechados por sus familias, y el pueblo en general tendría un sitio apropiado donde descansar y recomponer el cuerpo y al espíritu, después de las pesadas labores de la semana.

Las Municipalidades, cuyas entradas no le permitieran comprar el terreno requerido, podrían obtenerlo por donaciones de particulares, o si fuera posible, por el Estado. Además, las Municipalidades, al solicitar permisos de terrenos rurales apropiados para aeródromos, por sitios urbanos que casi todas las

Por otra parte, las autoridades locales, al resolver sus inversiones, no sólo toman en cuenta el valor material que estas representan, sino que también consideran y agilizan los beneficios que de todo orden pueden aportar con ellas a la masa ciudadana.

Los terrenos necesarios para la construcción de una cancha de aterrizaje o Aeródromo, son relativamente de poca área. Basta con una faja de unos 300 metros de ancho por 800 a 1.000 metros de largo y que coincida su longitud con la dirección de los vientos dominantes en la zona elegida. En los ángulos o espacios muertos que presente, pueden hacerse construcciones que no molesten las actividades de vuelo, como ser: piscinas, polígonos de tiro, canchas de tenis, de basketball y de golf, ring de box, restaurantes, instalaciones de juegos infantiles, etc. Su interior podría utilizarse condicionalmente para el polo y prácticas de football y en sus alrededores hacer plantaciones de bosques que no estorben a los aviones en sus evoluciones de entrada y salida de la cancha.

En la periferia podrían construirse espléndidas canchas de carreras de caballos, velódromos y también si el terreno es grande, autódromos. Además, el campo de aviación podría ser convertido con facilidad en un verdadero Estadio, en el que se efectuarían torneos atléticos, reuniones de gimnasia de los colegios y escuelas de la ciudad y se prestaría admirablemente para las presentaciones militares de los días de Fiestas Patrias o como campos de ejercicios para los boy-scouts, etc.

Los campos quedarían no sólo a disposición de los deportistas, sino que también serían aprovechados por sus familias, y el pueblo en general tendría un sitio apropiado donde descansar y recomponer el cuerpo y al espíritu, después de las pesadas labores de la semana.

Las Municipalidades, cuyas entradas no le permitieran comprar el terreno requerido, podrían obtenerlo por donaciones de particulares, o si fuera posible, por el Estado. Además, las Municipalidades, al solicitar permisos de terrenos rurales apropiados para aeródromos, por sitios urbanos que casi todas las

La existencia de esta empresa el Gobierno le representa a significar las siguientes facilidades: rápida expedición de las comunicaciones escritas de provincias con la capital y vice versa, como ser: envío de informes, notas sociales, peticiones de instituciones, transcripciones, boletines ministeriales, diario oficial, oficios detallados sobre hechos ocurridos en provincias, que transmitidos por telegrafo recargarán el servicio y originan gastos, algunas veces subidos; envío de planes presupuestos, recepción de los diarios de la capital, que llegando en el día a provincias informan oportunamente a las autoridades de la marcha diaria del país, poniéndolas en condiciones de disentir comentarios tendenciosos y la propagación de falsos y alarmantes rumores que perjudican el prestigio y buena marcha del rodaje administrativo. Además, la prensa local tiene material oportuno y confiable para informar a sus lectores.

La existencia de esta empresa el Gobierno le representa a significar las siguientes facilidades: rápida expedición de las comunicaciones escritas de provincias con la capital y vice versa, como ser: envío de informes, notas sociales, peticiones de instituciones, transcripciones, boletines ministeriales, diario oficial, oficios detallados sobre hechos ocurridos en provincias, que transmitidos por telegrafo recargarán el servicio y originan gastos, algunas veces subidos; envío de planes presupuestos, recepción de los diarios de la capital, que llegando en el día a provincias informan oportunamente a las autoridades de la marcha diaria del país, poniéndolas en condiciones de disentir comentarios tendenciosos y la propagación de falsos y alarmantes rumores que perjudican el prestigio y buena marcha del rodaje administrativo. Además, la prensa local tiene material oportuno y confiable para informar a sus lectores.

La existencia de esta empresa el Gobierno le representa a significar las siguientes facilidades: rápida expedición de las comunicaciones escritas de provincias con la capital y vice versa, como ser: envío de informes, notas sociales, peticiones de instituciones, transcripciones, boletines ministeriales, diario oficial, oficios detallados sobre hechos ocurridos en provincias, que transmitidos por telegrafo recargarán el servicio y originan gastos, algunas veces subidos; envío de planes presupuestos, recepción de los diarios de la capital, que llegando en el día a provincias informan oportunamente a las autoridades de la marcha diaria del país, poniéndolas en condiciones de disentir comentarios tendenciosos y la propagación de falsos y alarmantes rumores que perjudican el prestigio y buena marcha del rodaje administrativo. Además, la prensa local tiene material oportuno y confiable para informar a sus lectores.

La existencia de esta empresa el Gobierno le representa a significar las siguientes facilidades: rápida expedición de las comunicaciones escritas de provincias con la capital y vice versa, como ser: envío de informes, notas sociales, peticiones de instituciones, transcripciones, boletines ministeriales, diario oficial, oficios detallados sobre hechos ocurridos en provincias, que transmitidos por telegrafo recargarán el servicio y originan gastos, algunas veces subidos; envío de planes presupuestos, recepción de los diarios de la capital, que llegando en el día a provincias informan oportunamente a las autoridades de la marcha diaria del país, poniéndolas en condiciones de disentir comentarios tendenciosos y la propagación de falsos y alarmantes rumores que perjudican el prestigio y buena marcha del rodaje administrativo. Además, la prensa local tiene material oportuno y confiable para informar a sus lectores.

La existencia de esta empresa el Gobierno le representa a significar las siguientes facilidades: rápida expedición de las comunicaciones escritas de provincias con la capital y vice versa, como ser: envío de informes, notas sociales, peticiones de instituciones, transcripciones, boletines ministeriales, diario oficial, oficios detallados sobre hechos ocurridos en provincias, que transmitidos por telegrafo recargarán el servicio y originan gastos, algunas veces subidos; envío de planes presupuestos, recepción de los diarios de la capital, que llegando en el día a provincias informan oportunamente a las autoridades de la marcha diaria del país, poniéndolas en condiciones de disentir comentarios tendenciosos y la propagación de falsos y alarmantes rumores que perjudican el prestigio y buena marcha del rodaje administrativo. Además, la prensa local tiene material oportuno y confiable para informar a sus lectores.

La existencia de esta empresa el Gobierno le representa a significar las siguientes facilidades: rápida expedición de las comunicaciones escritas de provincias con la capital y vice versa, como ser: envío de informes, notas sociales, peticiones de instituciones, transcripciones, boletines ministeriales, diario oficial, oficios detallados sobre hechos ocurridos en provincias, que transmitidos por telegrafo recargarán el servicio y originan gastos, algunas veces subidos; envío de planes presupuestos, recepción de los diarios de la capital, que llegando en el día a provincias informan oportunamente a las autoridades de la marcha diaria del país, poniéndolas en condiciones de disentir comentarios tendenciosos y la propagación de falsos y alarmantes rumores que perjudican el prestigio y buena marcha del rodaje administrativo. Además, la prensa local tiene material oportuno y confiable para informar a sus lectores.

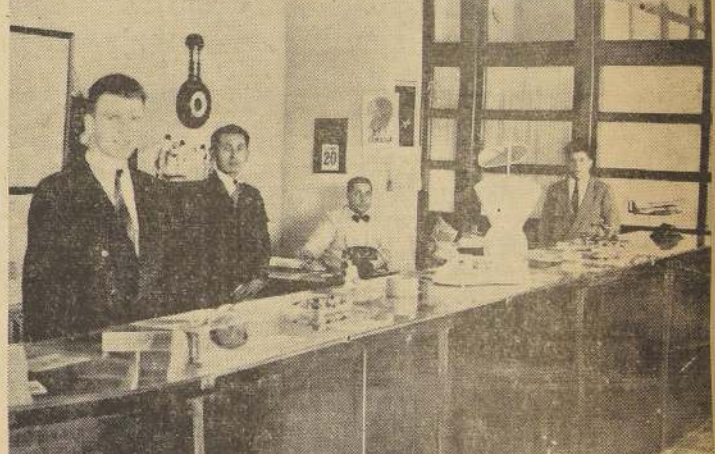

INTERIOR DE LA OFICINA LINEA AEREA NACIONAL, CALLE AGUSTINAS

Ya que del Gobierno y de sus relaciones con la Línea Aérea Nacional hablamos, el deber más elemental de gratitud nos obliga a dejar constancia que fuera de S. E. el Presidente de la República y del señor Ministro de Defensa Nacional, don Emilio Bello Codesido, que siempre y en toda circunstancia han atendido y resuelto de preferencia

Cómo se explota el salitre

"María Elena" y "Pedro de Valdivia" en la provincia de Antofagasta, son las dos grandes salitreras pertenecientes a las Compañías LAUTARO y NGLO-CHILENA. En estas oficinas, tanto la explotación de la mina, para extraer el salitre como el tratamiento de este salitre, para obtener el salitre puro, se siguen procedimientos técnicos muy distintos de los que se usaban hasta ahora únicamente en toda la región salitral. Como se sabe, estos nuevos métodos, que constituyen el llamado "procedimiento Guggenheim" (del nombre de los capitales norteamericanos que lo han implantado), se han buscado para colocar el salitre chileno en condiciones de luchar, por el costo de producción, con sus competidores artificiales.

I.—LA EXPLOTACION DE LA PAMPA

El CALICHE, que es el mineral del salitre, existe en la pampa en capas de diverso espesor, continuas o interrumpidas, capas que se encuentran generalmente cubiertas por un material superficial, suelo, llamado CHUCA, y una capa estéril, compacta, a la cual se da el nombre de SO-RECARGA. El primer problema técnico en la industria es, entonces, la extracción de la capa mineralizada. En las salitreras antiguas, cuyo procedimiento permitía explotar solamente caliches relativamente ricos, esta operación se hacía rompiendo el terreno por medio de tiros, eligiendo a mano el material valioso, amontonándolo en sitios adecuados y transportándolo de allí en carretones y trenes a la máquina elaboradora. En algunas salitreras,

cuando la capa del caliche es profunda, se excavaban CUEVAS que, salvo la profundidad que la calichera nunca se muy grande, recuerda el de las minas corrientes. En ambos casos se explotaba no la totalidad de la pampa, sino las MANCHAS de caliche rico. En "María Elena" y "Pedro de Valdivia", en cambio, la pampa se explotada casi íntegramente, y el procedimiento de extracción se basa en el empleo de la pala mecánica, la formidable máquina con que hace 25 años se excavó el Canal de Panamá, que constituye ahora la mayor fuente de movimiento de tierra que haya realizado el hombre. No hay duda que los ingenieros norteamericanos tuvieron desde entonces la profunda en la eficiencia de esta máquina, cuyo uso está hoy tan generalizado a toda excavación grande que deba hacerse al aire libre: en las minas de cobre, como la de Chuquibambilla, en la construcción de grandes canales, en la ejecución de cortes de caminos y ferrocarriles, etc. En las salitreras, la naturaleza de la fauna y del terreno obligan a usar la pala mecánica con mecanismo ORUGA de tracción, para que ella pueda moverse sin importar la desigualdad del terreno.

Pero esta herramienta de gran potencia y rendimiento, exige que la fauna que se va a realizar cada día, esté perfectamente metódica. Es lo que ocurre en "María Elena" y "Pedro de Valdivia". El ingeniero jefe de la pampa dispone para esto de planos detallados de la calichera, con la ubicación de los innumerables tiros de caño, que obviamente se han hecho y que dan para cada punto, los aspectos de chu-

ca, de sobrecarga y de caliche. En la pampa, estos datos escritos en planis de alfileres, indican a los mayordomos lo que hay que hacer en cada punto. Las líneas férreas, las líneas aéreas de transmisión de energía eléctrica, para mover las palas y los trenes, las canchales de aire comprimido para las perforadoras, etc., están tendidas a lo largo de las líneas de los caños. La fauna se realiza y avanza entonces sistemáticamente, una draga o especie de pala-rastra, barra con la chucha que es suelta; los equipos de perforistas barren la sobrecarga hasta la profundidad previamente señalada; se cargan y se TRUENAN los tiros, las palas levantan ese material estéril, quebrado por el explosivo, y lo arrojan a un lado. Se perfora y truena en secuencia la capa de caliche, y de nuevo avanzan las palas mecánicas para recoger ese material valioso y echarlo en los carros, que retiran en largos trenes las locomotoras eléctricas. Y cuando esta fauna se ha realizado a todo lo largo de un sector de pampa, líneas aéreas, rieles y cafeterías, que están especialmente montadas para eso, se corren paralelamente para repetir el trabajo en el RASGO siguiente. En la mañana, el ingeniero da el dictado de sus planes el avance que tendrá en el día la fauna, el volumen total de caliche que será extraído, su ley media, en salitre, etc.; en la tarde, los controles correspondientes le dan cuenta de lo que en realidad se ha producido; la diferencia es siempre muy pequeña.

Para el valiente, que no es técnico, esta fauna de la pampa no llama grandemente su atención. En realidad no tiene as-

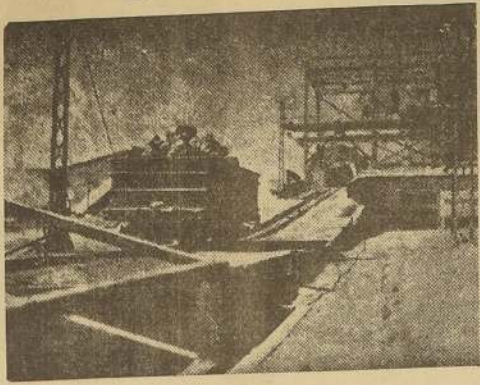

Acarreo "Guggenheim"

pectos estrayentes: es monótona y opaca, como el color ceniciento del suelo que le sirve de teatro, y se verifica bajo el cielo inclemente—helado en la madrugada y abrasador al mediodía—solemnizada de tarde en tarde por el trueno de los tiros, que levantan hacia lo alto nubes oscuras de tierra. Después, entregada su riqueza, el suelo revuelto y volcado, queda allí como un hacinamiento de escombros, que ya nadie más removerá. Sin embargo, en la eficiencia de este trabajo sin brillo, está en gran parte el éxito económico de todo procedimiento que se intente implantar en la industria salitral.

I.—LA PLANTA ELABORADORA

En cambio, es muy diferente la impresión que se experimenta al visitar la planta elaboradora del salitre. Allí el caliche, desde el momento que es vaciado de los carros que lo han traído de la pampa, hasta su transformación en el salitre granulado del procedimiento Guggenheim, sufre una serie de tratamientos en los cuales la operación mecánica se ha llevado a un máximo de intervención: la planta entera constituye así un inmenso mecanismo de chancadores, molinos, elevadores, transportadores, bombas, centrifugadores, compresores, pulverizadores, etc. en incesante movimiento. Una central productora de energía, de cerca de 25 mil caballos de potencia accionada por motores Diesel y equipada con los más modernos aparatos de medida, de distribución y de control, envía la fuerza necesaria para mover todas estas máquinas, como asimismo para accionar las máquinas de la pampa, los trenes de transporte, y para hacer el alumbrado de las faenas y de las poblaciones.

Los trenes, cargados de caliche, que vienen de la pampa, llegan a la planta de molineras. Aquí una máquina voladora (que

En este momento ya se le mezcla con el agua que hará la disolución: cargado el estanque, se agrega un exceso de agua hasta colmarlo. Quince días después, la disolución filtrada se ha llevado el salitre, y el rípido está retirado del estanque. Esta operación, que en los cachuchos del sistema Shanks se verifica a mano, dentro de estos recipientes, que conservan la alta temperatura de los caldos, es una de las faenas más penosas de aquel sistema. En el nuevo procedimiento la descarga de los rípido se hace por medio de una draga mecánica de suspensión, que cuelga de un gigantesco puente rotante del tipo consola, que se mueve a lo largo de los estanques. Desde su cabina, los motoristas, accionando sobre una serie de motores que realizan todos los movimientos posibles necesarios para el trabajo de esta enorme máquina, descargan en ocho horas el volumen de rípido de cada estanque, que en capacidad es equivalente a 150 cachuchos. Trenes que pasan bajo este puente rotante, van recibiendo de sus tolvas aquel rípido, y lo transportan lejos, para botarlo a la pampa.

En seguida, la separación del

salitre de la disolución que lo rodea, obtenida en los estanques lixiviadores, se hace en el nuevo procedimiento por enfriamiento artificial y centrifugación del precipitado formado, es decir, se recurre a una aceleración artificial del proceso, que en el sistema Shanks se realiza lentamente en las bateas, con la evaporación natural que experimenta la disolución inmovilizada allí al aire libre. Las plantas frigoríficas que producen el frío por medio del amoníaco líquido, y las máquinas centrifugadoras, constituyen entonces las etapas siguientes del nuevo proceso.

Por último, el salitre así elaborado es fundido y luego, por medio de máquinas de compresión, es lanzado en chorros líquidos, que al escapar por los pistones, se pulveriza en el aire. Al solidificarse, el salitre toma una constitución granular, que constituye una notable ventaja para su uso como abono: es el salitre granulado.

He aquí a grandes rasgos descritos, y omitiendo numerosos detalles, el procedimiento Guggenheim. Desde el punto de vista científico, en el constituye una

innovación el proceso de disolución y de cristalización del salitre, bajo a temperatura muy diferente de la usada en el sistema Shanks. No ha podido por ende, el nuevo método, por sus pacientes estudios de laboratorio, tanto en disoluciones que cocieron en otras sales. En cuanto al aspecto técnico-industrial, basta decir que hoy día los procedimientos enteramente nuevos, no existen. Ninguna máquina de "María Elena" o "Pedro de Valdivia" constituye por esto una novedad como procedimiento primitivo, pero todas ellas han sido adaptadas especialmente para el nuevo proceso, a que se las destina en su totalidad. Y esta adaptación tiene en la lucha de los precios, un detalle en la elaboración, una modificación que economiza tiempo, que haga pasar menos cantidad de combustible, que haga algo que en un procedimiento anterior se debía perder, que puede decirse la victoria. En resumen, el punto de vista científico, en el constituye una innovación el proceso de disolución y de cristalización del salitre, bajo a temperatura muy diferente de la usada en el sistema Shanks. No ha podido por ende, el nuevo método, por sus pacientes estudios de laboratorio, tanto en disoluciones que cocieron en otras sales. En cuanto al aspecto técnico-industrial, basta decir que hoy día los procedimientos enteramente nuevos, no existen. Ninguna máquina de "María Elena" o "Pedro de Valdivia" constituye por esto una novedad como procedimiento primitivo, pero todas ellas han sido adaptadas especialmente para el nuevo proceso, a que se las destina en su totalidad. Y esta adaptación tiene en la lucha de los precios, un detalle en la elaboración, una modificación que economiza tiempo, que haga pasar menos cantidad de combustible, que haga algo que en un procedimiento anterior se debía perder, que puede decirse la victoria. En resumen, el punto de vista científico, en el constituye una

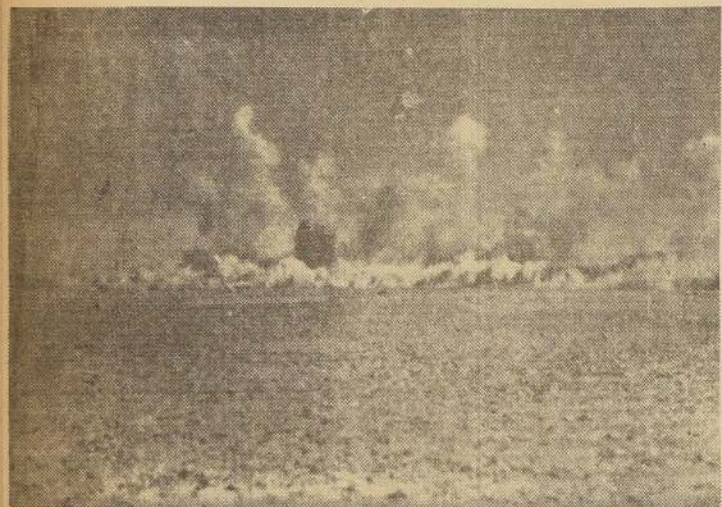

Dos mil kilogramos de pólvora abren el camino

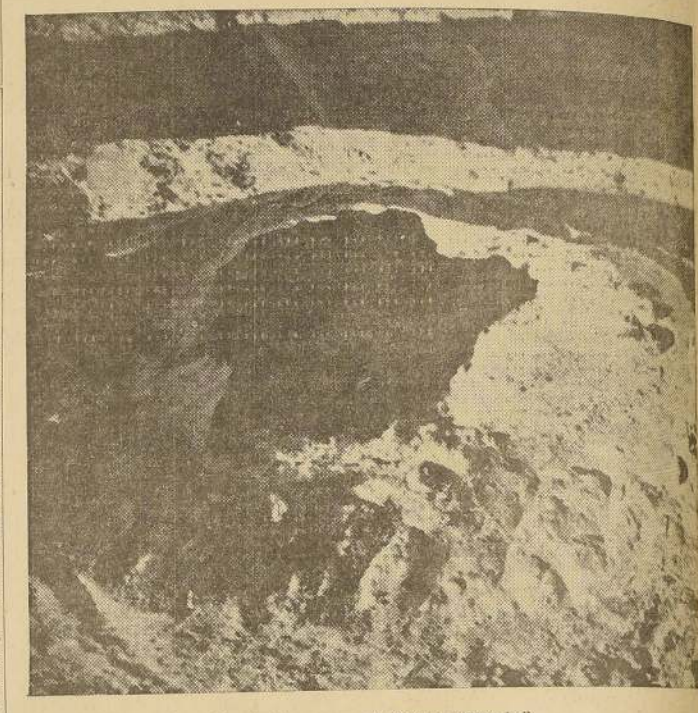

Respiraderos en el sistema "Shanks"

Compañía de Refinería de Azúcar de Santiago

GERENCIA

Agustinas 975. 510-511 - Telef. 89537 y 85821

FABRICA

Genl. Bustamante 250 - Telef. 80761

DISTRIBUIDORES

Schmutzer y Cía. Ltda.

Agustinas 1070 - Telef. 61156

Société Française Sucreries au Chili S. A.

DE

FABRICAS EN:

SANTIAGO

IQUIQUE

ANTOFAGASTA
ARICA

GERENCIA:

HUERFANOS 920. 2.º PISO

TELEFONO 82376

SANTIAGO

CASINO DE VIÑA DEL MAR



INAUGURACION
DEL CABARET

VISITE EL MAS
DISTINGUIDO DE
LOS AMBIENTES

Vina del Mar, el gran balneario de Sud América, ofrece al visitante panoramas y comodidades difíciles de superar

Mucho se ha escrito sobre Vina del Mar, pero nunca será lo suficiente para dar a conocer todas las bellezas, los múltiples encantos, que ostenta este balneario, que, gracias a la labor desplegada por sus autoridades, que han contado siempre con la eficaz cooperación del Gobierno, ha llegado a convertirse en el centro turístico más importante del Continente.

A día los progresos de esta ciudad son más visibles. En todos sus barrios se levantan nuevas construcciones, lo que revela en forma elocuente el gran futuro de este balneario, que goza en el mundo entero de un prestigio sólido, conquistado con su belleza indiscutible, con su clima ideal y con ese cúmulo de atractivos que le han dado justo renombre.

CIUDAD - JARDIN

Es sabido que este balneario ostenta el título de "ciudad-jardín". Ninguna ciudad tiene más derecho que Vina del Mar a llamarse en

subyuga, por el sortilegio de sus bellezas, de sus jardines, de sus playas, donde las olas van a morir blandamente, y de sus costas, donde los acantilados se cortan en filigranas de piedra, que dibujan la línea costanera, formando arabescos como capricho de extraordinario artista.

Esta ciudad produce una sensación extraña cuando se la regresa en las perfumadas noches de estío, cuando el efuvio mágico de sus jardines invade el ambiente, y las luces de sus avenidas parecen centellejar como miriadas de estrellas a través del follaje, que como pantalla quiere velar la orgía de luz y de colores. La brisa rumorosa, acariciadora, trae como un lejano coro de una música salvaje el suave murmullo de la resaca; la naturaleza entera parece entregarse a una sinfonía extraordinaria, y hasta las flores de los jardines parecen que quisieran romper la prisión de las rejillas que los limitan, y trepan hacia las alturas, se deslizan por

LO QUE ES LA "CIUDAD JARDIN", QUE GOZA EN EL MUNDO ENTERO DE UN SOLIDO PRESTIGIO, CONQUISTADO POR SUS IMPONENTES BELLEZAS O INMEJORABLE CLIMA.— AMBIENTE VIÑAMARINO.— SUS RINCONES MAS IMPONENTES.— SUS BALNEARIOS SUBYUGAN A LOS TURISTAS CON SUS ENCANTOS IMPONDERABLES.— LOS FORASTEROS SON OBJETO DE CALIDAS ATENCIONES DURANTE SU PERMANENCIA EN VIÑA DEL MAR.—INCREMENTO DEL TURISMO.

cial, donde los palacios y hermosas construcciones coronan los cerros que circundan el hermoso balneario que se ha formado a sus orillas.

Más allá resalta la hermosura de Miramar, con su playa, que es el sitio de reunión en las tardes de verano, y sobre el cual, dominando el bello panorama, se alza el Cerro del Castillo, con sus señoriales residencias y sus hermosos parques, que desde lejos le dan el aspecto de un jardín encantado.

Hacia el costado del mar, con sus aspecto de palacio

cientos, donde los automóviles se deslizan silenciosos, los chalets y bungalows parecen esconderse entre los parques, como en una ciudad de ensueño, en que todo invita al reposo y a la poesía.

Hacia el lado opuesto se halla la Plaza José Francisco Vergara, paseo que es el corazón de Vina del Mar, a cuyos costados se levantan el Club de Vina del Mar, donde se conservan las tradiciones de la ciudad, el Teatro Municipal, que es una verdadera joya en que se han unido los adelantos de la técnica teatral con la delicadeza y buen gusto del más refinado arte. Al frente está ubicado el magnífico Hotel O'Higgins, lujoso establecimiento cuya construcción ha significado un positivo adelanto.

Al lado contrario de la línea férrea y descansando en los faldeos de los cerros, se extienden las poblaciones, para terminar en Chorrillos, sitio pintoresco y lleno de hermosas construcciones, que, como todas las de Vina del Mar, rivalizan por la belleza de sus parques y por la hermosura y fragancia de sus jardines encantados.

Frente a Chorrillos, en medio de los jardines que son la continuación del Sporting Club, enclavados en medio de los cerros como una laguna de flores y prados, se alzan las construcciones de la Población Miraflores, donde el buen gusto rivaliza con la comodidad y el confort.

Vina del Mar es ciudad de residencia. Allí se encuentran todos los halagos que pueden hacer una vida reposada y feliz. Su arteria más importante es la calle Valparaíso, en la cual se han agrupado los establecimientos comerciales.

Las demás son amplias y hermosas calles y avenidas, que contribuyen a aumentar los atractivos del balneario con sus arboledas bien cuidadas, sus prados y jardines, etc.

RINCONES IMPONENTES

En una ciudad donde todo es bello, es imposible hacer una descripción de sus rincones más imponentes. Vina del Mar los tiene admirables y en gran cantidad. Entre ellos podemos mencionar el Parque Municipal de Población Vergara donde viven en completa libertad bandadas de aves silvestres, que ponen sobre la uniformidad de las aguas del Tranque la nota de color de sus plumajes variados. En el mismo Parque se halla el Estadio, que es otro de los recintos pintorescos y hermosos.

El Valparaíso Sporting Club es una verdadera maravilla de belleza natural, y tanto sus avenidas como los cerros que lo rodean, son sitios predilectos de paseo. En el recinto del Sporting Club hay canchas de fútbol, tenis, cricket, polo, golf, picadero, pistas de atletismo, etc., y durante la temporada de verano se realizan en sus pistas sensacionales reuniones hípticas que congregan en el Paddock y demás aposentaduras al mundo elegante, a la diplomacia y a las más hermosas damas de la sociedad, rivalizando, en belleza y elegancia.

El campo de Granadillas, sobre los cerros de Vina del Mar, es otro sitio pintoresco y de gran atracción. Se encuentran allí, las casas y los campos del Golf Club, que

posee uno de los "links" más hermosos del mundo, según lo han manifestado los jugadores extranjeros que han tenido oportunidad de conocerlo.

Y así como estos lugares que hemos mencionado, los hay en cada barrio de Vina del Mar, que es la ciudad de la belleza, de las flores y de la poesía.

EL ENCANTO DE SUS PLAYAS

Párrafo especial se merecen las playas y balnearios de Vina del Mar.

El mar es uno de los mayores atractivos del turista, y para gozar de sus encantos y de su belleza, son precisas playas que presten comodidades en medio de sus naturales condiciones.

Vina del Mar cuenta con numerosas playas que ofrecen estas ventajas. Mencionemos, en primer lugar, el balneario de El Recreo, que es uno de los más concurridos, donde el bañista puede hallar el mar libre, una hermosa poza protegida o la amplia y bien construida piscina.

Dotado de magníficos edificios, el Recreo es uno de los sitios predilectos de Vina del Mar, y diariamente se ven en este recinto millares de personas. Un bien atendido restaurant, hermosos salones para bailes, amplias terrazas, etc., completan las instalaciones de este atrayente balneario.

Al norte del balneario antes mencionado, se encuentra la Playa de Miramar, donde el veraneante encuentra solaz y esparcimiento. Más distante se encuentra la playa de Las Salinas, sitio de reunión obligado de las familias viñamarinas y de los forasteros. Allí, el mar se extiende sobre una enorme sabana de arena, y el encanto del lugar hace especialmente agradable su visita.

Dejando atrás la Playa de Las Salinas, por el hermoso y bien cuidado camino que lleva a Concón, se llega, primero, a la enorme Playa de Reñaca, donde las familias que gustan de la soledad para sus excursiones tienen la oportunidad de extasiarse en la contemplación del bello panorama del océano.

Siguen luego por la línea de la costa, el balneario de Montemar, con su hermosa entrada natural que lo convierte en una playa ideal para los niños y para las personas que no saben nadar. Montemar tiene el atractivo de su restaurant y casino, que es un adorno para la hermosa playa.

Finalmente, después de un viaje de menos de una hora, que es una continuada visión de bellezas y en el cual se pasa por preciosas caletas que son otros tantos balnearios que en el verano se ven notablemente concurridos, se llega a Concón, con su inmensa Playa Amarilla, situada al lado de la boca del río Aconcagua. Buenos hoteles, casas residenciales, chalets, bungalows, etc., contribuyen a aumentar el encanto de este lugar, que es uno de los más pintorescos y preferidos para las excursiones de verano.

CALETA ABARCA

A estos hermosos balnearios tendremos que agregar en un tiempo más, el de Caleta Abarca, cuya construcción es ya una realidad, gracias a las activas gestiones desplegadas por el Alcalde de esta ciudad, señor Sergio

Prieto, y por los regidores que forman el poder comunal viñamarino. Este balneario reunirá todas las comodidades imaginables: un gran hotel, restaurant, terrazas, etc., etc., y contribuirá, poderosamente, al progreso de la "ciudad-jardín".

CIUDAD ELEGANTE

Además, de las cualidades que hemos destacado, Vina del Mar es la ciudad de la elegancia, pues, en ella se han reunido todas las condiciones que hacen la ciudad residencial por excelencia, y han levantado allí sus hogares

rollo de la sociedad viñamarina.

AMBIENTE ACOGEDOR

Así como la ciudad es un jardín, sus habitantes tienen un carácter especial, que les hace mirar la vida con el optimismo que inspira el vivir en medio de las bellezas de una naturaleza pródiga. La cultura y la distinción, características especiales de la sociedad viñamarina, se reflejan en todas sus manifestaciones.

La hospitalidad viñamarina es proverbial, y las fiestas que se ofrecen en sus centros exclusivos, como el Club, son tradicionales demostraciones del afecto con que los viñamarinos saben distinguir a sus huéspedes.

Durante todo el año, y especialmente en el verano, suceden en Vina del Mar las fiestas y reuniones sociales. Los acontecimientos deportivos dan también motivo a otras lucidas fiestas.

Por todas estas consideraciones, Vina del Mar, aparte de ser una ciudad bella cual

des no es necesario inventar grandes sumas de dinero, referencia reduplicada de los turistas no corre el riesgo de ser obligado a gastar sumas exorbitantes. Las autoridades, viñamarinas, a través de las comisiones, taxis, etc., animadas del deseo muy natural de evitar cualquier factor que pueda resultar negativo dentro de las condiciones ventajosas del balneario.

INCREMENTO DEL TURISMO

Vina del Mar es una ciudad de ensueño que por las razones que hemos anotado ligeramente, se ha convertido en el primer centro de verano de Sud América. Ha contribuido poderosamente a darle renombre, y prestigios, los millares de turistas que años tras años vienen a este balneario de distintas partes del mundo, a disfrutar de todos sus encantos y comodidades.

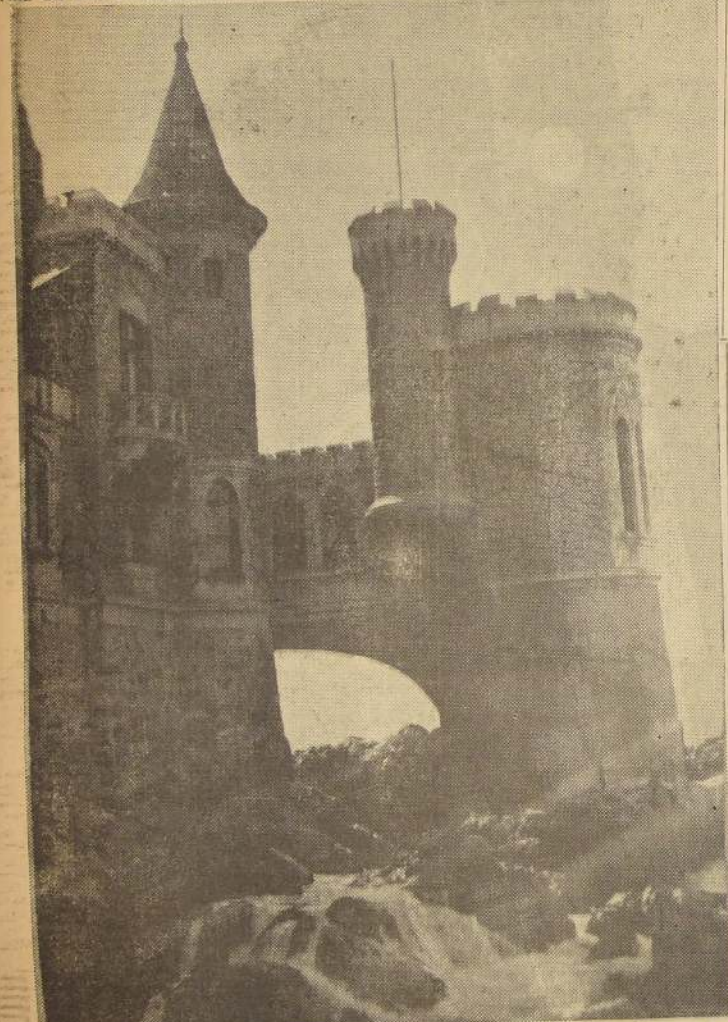

Sobre los enrocados se alza majestuoso un hermoso castillo, construcción que une a su belleza arquitectónica su imponente ubicación.

esa forma. Pertenecen a una clase de ciudades muy escasas en el mundo, que tienen una belleza de conjunto notable, y que esa belleza se aumenta en el detalle, en cada uno de los rincones poéticos, de sus parques, en sus calles sombreadas por los árboles, cuyo follaje forma hermosos túneles verdes, en sus playas, en fin, en cada uno de esos detalles que forman un todo admirable, majestuoso.

La seducción de Vina del Mar es notable, y el viajero que llega hasta el balneario siente de inmediato el hechizo con que atrae y

los muros o cuelgan de las ramas de los árboles. Tal es el encanto indefinible de las noches del verano viñamarino, noches que se hacen inolvidables para quien haya tenido la dicha de gozar de ellas.

LO QUE ES VIÑA DEL MAR

Yendo desde Valparaíso hacia Vina del Mar, las avanzadas del balneario, por la hermosa cinta de la Avenida España, que corre entre los cerros y el mar, son los barrios de El Recreo y de Miramar. El primero es un pintoresco lugar residen-

colonial, y en medio de preciosos jardines, se levanta la Casa de los Presidentes de Chile.

Abajo se extiende la desembocadura del estero que divide la ciudad y que limita el ancho plano en que se asienta la Población Vergara.

Al comenzar la amplia Avenida que le sirve de lindero, antes de llegar al mar, se levanta la hermosa construcción del Casino Municipal, rodeado de preciosos jardines. Más allá, distribuidos en las amplias avenidas sombreadas por árboles y con pavimentos relucientes,

se encuentran, en medio de preciosos jardines, se levanta la Casa de los Presidentes de Chile.

El campo de Granadillas, sobre los cerros de Vina del Mar, es otro sitio pintoresco y de gran atracción. Se encuentran allí, las casas y los campos del Golf Club, que

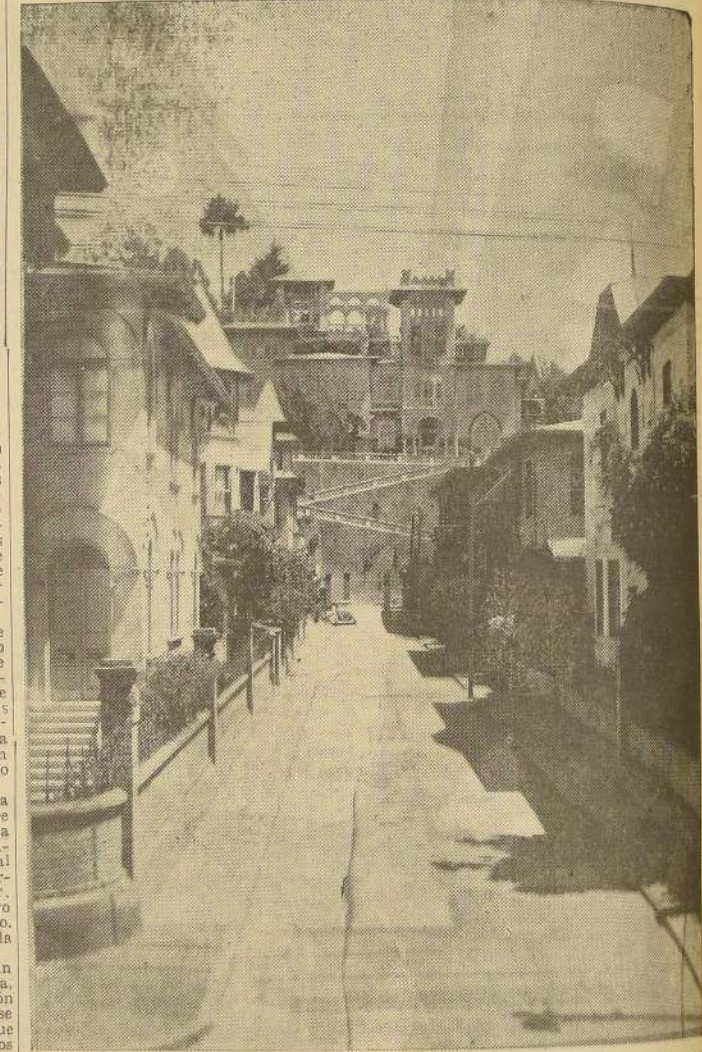

Rincones tan bellos como éste, hay muchos en el gran balneario viñamarino, cuyas construcciones son cada día más numerosas e imponentes.

ninguna, es un balneario en que la distinción, y la hospitalidad de sus habitantes, corren parejas.

ATENCIONES A LOS FORASTEROS

Por lo que ya hemos dicho, y por la opinión que han manifestado eminentes extranjeros, Vina del Mar, es, sin duda, el balneario más admirable del Pacífico sur.

Tiene, además, esta ciudad otra cualidad que es necesario destacar: Ella es que para vivir bien, y dejar transcurrir una vida plena de satisfacciones, y comodida-

Es por esto que las autoridades, se han trazado un interesante programa para incrementar las corrientes turísticas, a fin de que Vina del Mar sea cuanto antes uno de los balnearios más importantes del mundo.

El celo que ponen en sus actividades, y la cooperación que han hallado en el Gobierno, y entre los viñamarinos, nos permiten asegurar que esta autoridades harán su propósito a corto plazo, y Chile podrá sentirse orgulloso de contar con un gran centro de atracción.

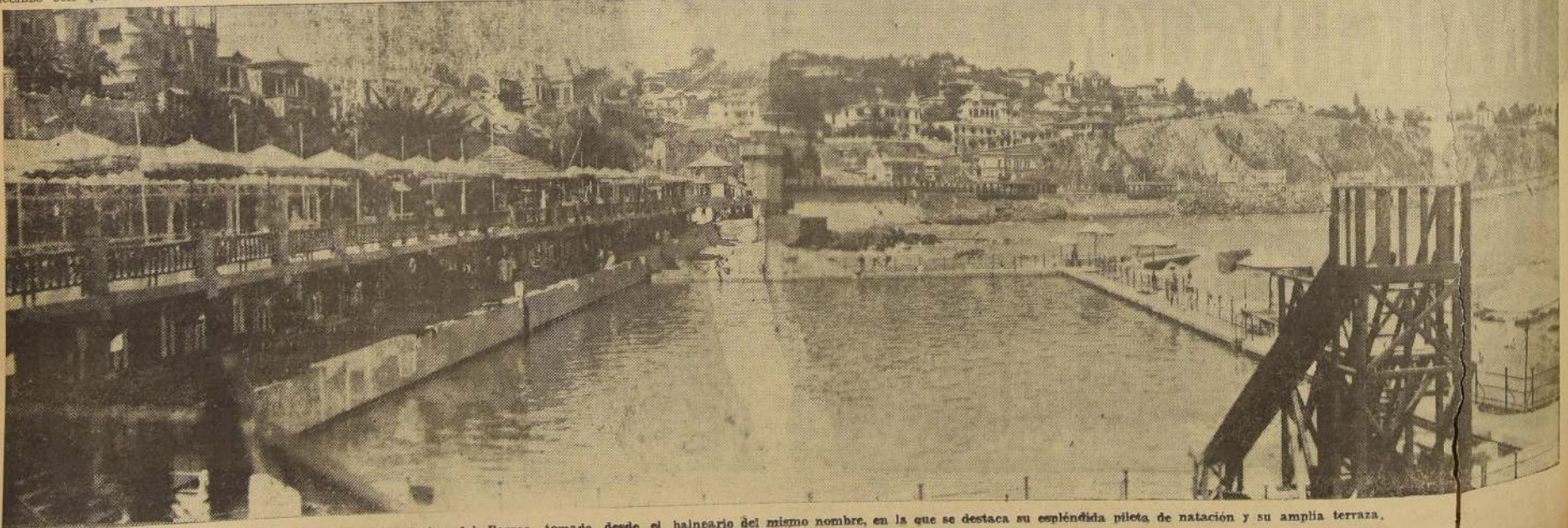

Una magnífica vista panorámica del Recreo, tomada desde el balneario del mismo nombre, en la que se destaca su espléndida pileta de natación y su amplia terraza.

La Municipalidad de Viña del Mar orienta su labor en el propósito de obtener el máximo de progreso urbano

Los progresos de todo orden que ha experimentado Viña del Mar, son debidos a la labor incansable que han desplegado las autoridades del balneario que no han omitido esfuerzos por hacer todo lo que signifique adelanto, todo lo que contribuya al prestigio de esta ciudad, que es nuestro orgullo.

Ya lo hemos dicho en anterior oportunidad, pero, ahora, nuevamente, debemos repetirlo.

Alcalde, señor Prieto, y los H. Regidores, además de concretarse al estudio de los principales problemas que preocupan a los viñamarinos, han dedicado atención preferente a todo aquello que contribuya a aumentar los atractivos del balneario. Es así como se han ejecutado importantes trabajos sobre los cuales nos referiremos en seguida.

DURANTE EL PRESENTE AÑO ESTA CORPORACION EMPRENDO IMPORTANTES OBRAS DE MEJORAMIENTO.— AMPLIACION DEL CASINO DE VIÑA DEL MAR Y DEL HOTEL O'HIGGINS, URBANIZACION DE LOS BARRIOS POPULARES, OBRAS DE BIEN PUBLICO, ETC.

EL ALCALDE DE VIÑA DEL MAR, SEÑOR PRIETO NIETO, NOS DIO A CONOCER EL PROGRAMA DE TRABAJOS QUE LA ALCALDIA SE HA TRAZADO PARA EL PROXIMO AÑO.

VENTAJOSAS INVERSIONES

No se puede discutir que cualquiera inversión que se haga en Viña del Mar, aun cuando pudiera parecer desproporcionada, producirá utilidades en un mayor o menor plazo, por cuanto aumentará las posibilidades y la atracción que hasta ahora representa. La Alcaldía— agregó el señor Prieto— ha estimado que, cuidando de perfeccionar a Vi-

la urbanización. No somos partidarios de las obras parciales o de improvisación con parches por aquí y por allá, sino que deseamos que se vaya a una transformación integral con iguales posibilidades para todos los barrios. No desconocemos, esta Alcaldía, añadió el señor Prieto Nieto, las dificultades de una obra de esta magnitud, porque los balnearios viñamarinos no son fáciles, pero hemos de hacerla

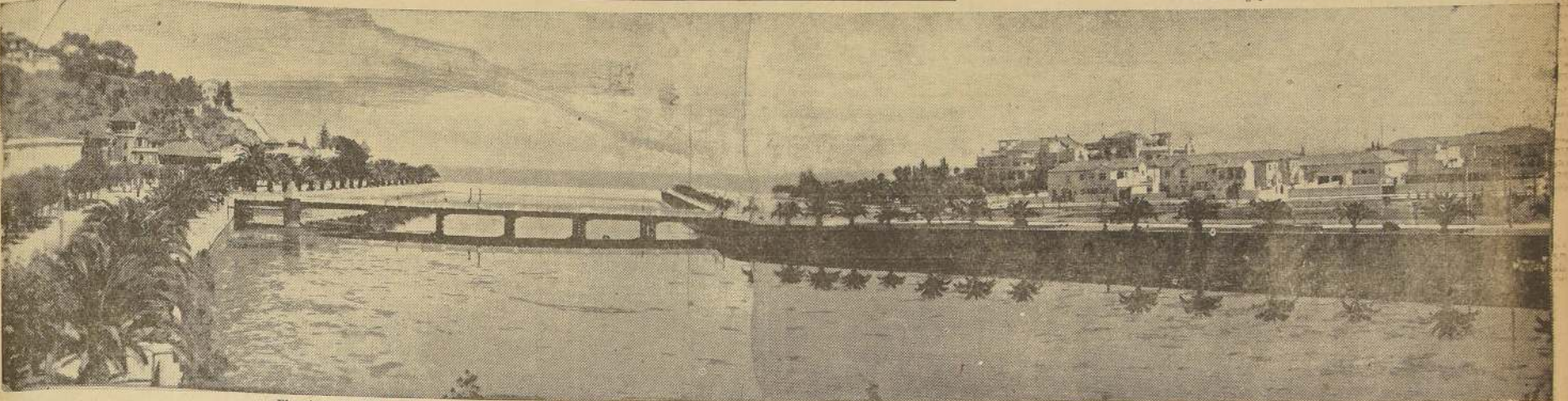

El estero de Viña del Mar que divide la ciudad, dándole un aspecto más llamativo.—La fotografía está tomada frente al puente que da acceso al Casino.

Viña del Mar ha tenido la suerte de contar siempre con autoridades preparadas que conocen la labor que les corresponde realizar en bien de la comuna. Es por esto que la "ciudad jardín" ha ido avanzando resueltamente por la senda del progreso, hasta convertirse en lo que es hoy. Mañana continuará por esa misma ruta, hasta ser lo que todos anhelamos: el balneario más importante del Continente.

SUS AUTORIDADES

En la actualidad, Viña del Mar está gobernada por el Alcalde don Sergio Prieto Nieto, y los regidores, señores Romella Tellería de Badilla y señores Manuel Ossa S. M., Enrique Wiegand Scipión Dorje, Alberto Barboza, Santiago Cabrera, José de las N. López, Julio Ray Pradenas y Juan de Dios Osorio, que representan a los distintos partidos políticos de la ciudad.

COOPERADORES

En las tareas municipales cooperan con estas autoridades funcionarios eficientes que unen a su preparación una actividad pose común. Entre éstos colaboradores podemos mencionar los siguientes: secretario municipal, señor Juan Brown Verliuss; prosecretario, señor Juan Vázquez; Director de Sanidad, doctor Roberto Aldunate Echeverría; Director de Tránsito, don Julio Leiva; Director de Obras, don Guillermo Gervasio; Jefe de la Oficina de Turismo, don Guillermo Condon Molter; Director de Servicios, don Carlos Tapia; Director de Catastro, don Ramón Marañón; Director de Ornato, don Oscar Martínez; Químico Bromatólogo, señor Jenaro del Barrio Lira; Tesorero Comunal, señor Eduardo de Oliveira; contador, don Alfredo Walton.

OBRAS DE IMPORTANCIA

Durante el presente año, la Municipalidad de Viña del Mar ha ocupado de impulsar obras de positivo adelanto local. El

AMPLIACION DEL HOTEL O'HIGGINS

En la temporada pasada quedó de manifiesto que el Hotel "O'Higgins" se hacía estrecho para contener el gran número de personas que desean radicarse en ese establecimiento durante la época de vacaciones. Por esta razón, la I. Municipalidad determinó hacer una ampliación de sus instalaciones, aumentando el número de habitaciones a 280, con una capacidad para más o menos seiscientos personas.

En el costado del Hotel que limita con el estero se está construyendo una espléndida pileta de natación que proporcionará a los huéspedes del establecimiento la oportunidad de pasar horas de grata satisfacción, dedicándose a los deportes acuáticos.

Estos trabajos se ejecutaron con toda rapidez, a fin de que en la temporada que se inicia, el lujoso establecimiento pueda prestar a sus visitantes las mayores comodidades posibles.

EL CASINO

El Casino de Viña del Mar ha sido, también, objeto de importantes transformaciones para convertirlo en el establecimiento más moderno entre los de su clase, y a fin de que puedan sus habitués disfrutar cuanto desean para hacer más gratas sus reuniones en ese recinto.

Se ha aumentado notablemente la capacidad de todas las dependencias del Casino. El antiguo Cabaret es ahora un magnífico living room, con su correspondiente terraza a la altura del segundo piso. El "hall" de entrada fue transformado completamente, presentando un aspecto imponente.

El antiguo "grill room" se transformó en comedor, ampliándose sus dimensiones para que tenga una capacidad mayor. El antiguo comedor fue

ampliado en varios centenares de metros cuadrados, y será el Cabaret del Casino. Esta dependencia será inaugurada mañana en la noche con la gran reunión de Navidad, a la cual nos referimos en informaciones separadas, y que debe constituir un éxito extraordinario.

El Cabaret lucirá una decoración soberbia, de exquisito gusto artístico, y estará magníficamente amoblado.

Las salas de juego han sido también ampliadas, y en la fiesta de mañana en la noche serán entregadas al público las nuevas secciones que se han construido para dar mayores comodidades al público.

BARRIOS POPULARES

Contrariamente a lo que se ha pregonado en círculos que no están bien informados, la Municipalidad de Viña del Mar no ha dedicado únicamente su atención a aquellas obras que van en beneficio de las clases acomodadas, sino que ha impulsado muchas obras de mejora, dentro en los barrios populares de la ciudad.

Las autoridades comunales viñamarinas se han preocupado en forma preferente de la urbanización de todos los sectores de la ciudad, y en un plazo prudente quedará terminada la primera parte de las construcciones de esta índole que se han emprendido.

PROBLEMA SANITARIO

Esta es otra de las cosas que ha preocupado a las autoridades de la "ciudad jardín". Hemos informado ya de las gestiones realizadas por el Alcalde para dotar a la ciudad de un establecimiento hospitalario de primer orden. Además se han adquirido los terrenos y se tienen finiquitados los estudios para la construcción de una gran Casa de Limpieza, que consulte todos los adelantos de la materia, y que permita mantener el estado sanitario de la ciudad

HOGAR DE NIÑOS

Viña del Mar es, tal vez, una de las ciudades que cuenta con más establecimientos de bien público, preventorios, hogares para los desvalidos, etc. Sin embargo, en el presupuesto del próximo año se consigna la construcción de un Hogar de Niños, que se edificará en un sitio apartado de la ciudad, con el objeto de dar una educación completa a los vagos que han sido recogidos para que no den espectáculo poco edificante, y que en la actualidad están aislados en un establecimiento provisoriamente, donde se les proporciona alimentación, vestuario e instrucción primaria.

PAVIMENTACION

Importantes trabajos de pavimentación se han hecho durante el presente año en los distintos barrios de Viña del Mar. La Dirección de Pavimentación Comunal, que tiene a su cargo la ejecución de estas obras, tiene para el año próximo un vasto programa de trabajos.

ASISTENCIA SOCIAL

La Municipalidad de Viña del Mar cuenta con un Consejo de Asistencia Social, organismo mediante el cual la corporación realiza y supervigila las diferentes obras de beneficencia. Este Consejo mantiene dos hogares de niños, una policlínica y otros establecimientos de menor importancia. Además reparte cerca de cien mil pesos en subvenciones a las diversas instituciones



Alcalde de Viña del Mar, señor Sergio Prieto.

que actualmente es insuperable.

Asimismo, ya se tienen los terrenos y planos necesarios para construir un Mercado Modelo, obra que vendrá a satisfacer una sentida necesidad de la ciudad. Este establecimiento estará ubicado en el centro de la ciudad, muy próximo a las poblaciones obreras, de modo que llenará la importante finalidad que se persigue al construirlo.

ALGUNOS PROYECTOS

Nos hemos referido en su día a la oportunidad que se nos ha brindado al Alcalde de Viña del Mar, señor Prieto Nieto, para contratar un nuevo empréstito. Con estos fondos se harán importantes obras, y el plan de inversiones ha sido sometido a la consideración de S. E. el Presidente de la República, quien lo ha aprobado en todas sus partes.

Entre las obras proyectadas figuran la urbanización de Caleta Abasco, construcción de un balneario en ese punto, construcción de un nuevo puente en la Avenida Libertad; cambio de ubicación de la línea férrea entre la Estación del Recreo y de Viña del Mar, y muchas otras. Se consulta, también, una apremiante suma al mejoramiento de los barrios obreros a fin de que sus moradores gocen de comodidades de todo orden.

Hemos dado a conocer, en síntesis, el programa de trabajos que ha realizado y que proyecta desarrollar el Municipio viñamarino y antes de poner término a estas líneas, queremos dar a conocer algunas interesantes declaraciones que nos formuló el activo Alcalde de Viña del Mar.

CON EL SEÑOR PRIETO

Hace pocos días impulsamos al

señor Prieto, de que "LA NACION" tenía interés en dar a conocer en esta edición especial los proyectos que tiene en estudio la I. Municipalidad de Viña del Mar, las obras que se emprenderán en el año próximo a iniciarse.

Como siempre, quiso evadir nuestras preguntas, y al solicitarle declaraciones quiso, como es su costumbre, excusarse, diciéndonos que ya en anteriores ocasiones habíamos conversado sobre la materia, y que estábamos por lo tanto, en situación de dar a conocer los proyectos en perspectiva.

Insistimos, sin embargo, y abusando de la hospitalidad que se brinda a los periodistas en la sala del Alcalde viñamarino, iniciamos una conversación, que se prolongó por largo tiempo, y en el transcurso de la cual pudimos conocer los interesantes detalles que más abajo consignamos.

"La Municipalidad ha orientado su política en el propósito de obtener, dentro del menor tiempo posible, el máximo de progreso urbano, representado por las elementales comodidades y atractivos para los visitantes que, año tras año, y en forma permanente, llegan hasta nuestra ciudad en busca de descanso y de esparcimiento atraídos por la opinión continental de que Viña del Mar es un sitio ideal de reposo y de amable entretenimiento. Se dice por todas partes de Sud América que Viña del Mar reúne comodidades, que tiene hermosos paseos, y que la vida social que se hace en el balneario es intensa y distinguida. Tenemos que hacer honor a esta impresión unánimemente perfeccionando lo que tenemos y creando nuevas obras, que hagan más elocuente y positiva esta impresión.

Hay numerosos gremios cuya existencia gira radialmente en torno a cualquiera obra que se ejecute, lo que representa un impulso del bienestar, al cual bien quisiera esta Alcaldía dar, le un carácter permanente.

LO QUE SE HARA

Se refirió en seguida el Alcalde de Viña del Mar a las obras que tiene en proyecto, y nos dijo:

"Las rentas que percibamos, y que vayan quedando disponibles, a medida que la Municipalidad vaya cumpliendo sus compromisos, serán dedicadas, como ya se ha empezado a hacer, a urbanizar los barrios altos, a fin de que Viña del Mar se vaya completando, y no queden en ella rincones que no podamos exhibir al visitante con el mismo orgullo y placer con que hoy mostramos lo que ya tenemos terminado.

Es nuestro deseo formal de imitable ejecución el que nuestro pueblo viva en condiciones humanas, y que los barrios en que se levantan viviendas disfruten de todos los beneficios de

la urbanización. No somos partidarios de las obras parciales o de improvisación con parches por aquí y por allá, sino que deseamos que se vaya a una transformación integral con iguales posibilidades para todos los barrios. No desconocemos, esta Alcaldía, añadió el señor Prieto Nieto, las dificultades de una obra de esta magnitud, porque los balnearios viñamarinos no son fáciles, pero hemos de hacerla

contando con la cooperación y preparación de nuestros regidores y con la valiente y leal colaboración de los vecinos.

Completada o simplemente adelantada la cuestión relativa a la parte material del perfeccionamiento o embellecimiento de Viña del Mar, hasta hacerla uniformemente hermosa en sus cuatro direcciones, hemos de entrar al aspecto social de esta obra, que constituye la preocupación máxima de esta Alcaldía. El aspecto social del progreso y del bienestar de Viña del Mar.

Tenemos que encontrar y poner en práctica la solución para problemas tan urgentes como el de la vivienda obrera; de la construcción de hospitales, de perfeccionar los salios para ancianos y de crear orfanatos y hospitales para niños. En términos generales, tenemos que pensar en los indigentes y lo haremos ideando para ellos refugios y asistencia que les alivie la humillación de pedir limosna.

OTRAS MATERIAS

Preocupan, además, a la Alcaldía, la conexión del "plano regulador de la ciudad", la construcción de jardines para los niños; la organización interna de la Corporación; la situación de los obreros municipales, etc., etc.

Tenemos, pues, en consecuencia, que la Municipalidad de Viña del Mar ha realizado una labor fecunda, y que se apresura para desarrollar durante el año 1936 un programa de trabajos que tiene indiscutible importancia, y que merece nuestro sincero aplauso, pues, una vez que se ha realizado, este balneario «tará con todo aquello que necesita, para ocupar el lugar de honor entre las ciudades del continente.

He aquí una fotografía que justifica el por qué se bautiza a Viña del Mar con el título de "Ciudad-Jardín"



Un costado del Casino de Viña del Mar, el centro de reunión de la aristocracia chilena y extranjera.



La Avenida de la Marina, una de las más hermosas del balneario.— La fotografía nos muestra el sector que queda al pie del Palacio Presidencial del Cerro "El Castillo"

El Ministerio de Tierras y Colonización se ha preocupado especialmente de la Constitución de la propiedad particular en la Zona Austral

Digna de encomio ha sido la labor del Ministerio de Tierras y Colonización durante la actual administración.

No obstante la escasez de personal y de otros elementos, el reducido Presupuesto con que ha contado para su vasto radio de acción, que abarca todo el territorio nacional, ha logrado corresponder en forma efectiva los patrióticos anhelos de S. E. el Presidente de la República.

En efecto, durante los años 1932-1934, los servicios de este Ministerio, principalmente los de constitución de la propiedad particular en la zona austral, y la división de las comunidades de indígenas, como la colonización intensiva a base de concesiones gratuitas de hijuelas y sitios, han experimentado un avance progresivo en todos sus aspectos.

Asimismo, en lo referente a la administración de los bienes nacionales y a la conservación y fomento de los bosques, se ha gastado toda clase de energías en obtener su mejoramiento y el mayor rendimiento posible.

El Ministerio, a cargo del distinguido funcionario don Luis Mandujano Tobar, sólo cuenta, para el desenvolvimiento de sus actividades, con la Subsecretaría y con la Dirección General de Tierras y Colonización.

De la Subsecretaría depende una Sección Administrativa, y de la Dirección General, los Departamentos de Colonización y Propiedad y Propiedad Austral, de Mensura de Tierras y de Bienes Nacionales, al cual está agregado el Servicio de Bosques.

Existen una Oficina de Partes y un Archivo y Conservador de Títulos, con servicios comunes para la Dirección General y para la Subsecretaría.

LOS SERVICIOS

A fin de proporcionar una idea de la importancia y beneficios alcanzados con la labor que nos ocupa y demostrar, además, los imprevistos esfuerzos que han sido necesarios para realizarla, dentro de los escasos medios de que se ha dispuesto, damos en seguida un detalle de ella, dividiendo la materia en cuatro principales capítulos, a saber: Colonización, Mensura de Tierras, Bienes Nacionales y Bosques.

COLONIZACION

Se han despachado por decretos supremos, los siguientes asuntos:

a) 498 reconocimientos de validez de títulos, con una cabida de 261.204,62 hectáreas.
b) 26 ventas directas por una cabida de 8.863,72 hectáreas.
c) 131 títulos provisionales de dominio y a favor de otras tantas familias, de predios ubicados en las provincias de Cautín, Valdivia, Chiloé, Aysén y Magallanes, con una cabida de 11.283,90 hectáreas.

d) 3.030 títulos definitivos de dominio, a favor de otras tantas familias, en terrenos ubicados en la zona austral, con una cabida de 60.242,24 hectáreas y 140 títulos definitivos de dominio, también a favor de otras tantas familias, e inmuebles situados en Arica, Zepiga, Huera, Iquique, Pozo Almonte, Tocopilla, Melipilla, Antofagasta y Isla de Juan Fernández.
e) 118 títulos provisionales de sitios en las diversas poblaciones del sur, creadas de acuerdo con la ley de 4 de diciembre de 1935.

f) 1193 títulos definitivos de sitios en las mismas poblaciones. Asimismo, se han radicado en las colonias Cuzco, de Valdivia, Tres Bocas y Tres Chiflones, de Corral y Aysén y Río del Sur, de Puerto Varas, 373 familias y quedan por instalar otras 126.

Además se organizó en el Norte la "Comuna Agrícola de Cautín", en la que se otorgó título provisional a 27 familias, con una cabida no superior a 7 hectáreas cada una.

Los Juzgados de Indios, que sólo con tres, con asiento en Victoria, Temuco y Pitrufquén, tramitaron 170 expedientes, sobre comunidades de indígenas, con una cabida de 45.341,70 hectáreas, de las cuales fallaron 38, dividiéndola en 830 hijuelas. De estas, entregaron a los indígenas 297, con una cabida de 3.719,73 hectáreas. Efectuaron también 45 radicaciones de indígenas, en una cabida de 3.146,16 hectáreas.

Cabe advertir, para juzgar y apreciar la labor de este personal, que debe estudiar todas las cuestiones, que se ventilan ante el Ministerio, de cualquiera naturaleza que sean, e insinuar en cada una la solución legal que corresponde.

Según ha podido establecerse en la Oficina de Partes, se han anotado en ella, desde que se creó el Ministerio, 63.450 asuntos, habiendo ingresado el año 1935, 17.998, y en el año en curso hasta el 28 de noviembre, 13.950.

MENSURA DE TIERRAS

A este Servicio corresponde la tarea más ardua y de mayor responsabilidad en la aplicación de las leyes de la propiedad austral, porque para poder estudiar jurídicamente, dar los asuntos relacionados con esta materia y con los bienes nacionales, debe informarse de una manera clara, precisa y completa la situación de hecho existente en el terreno cuestionado, hacer levantamientos de planos de los predios, cuando se trate de ventas directas y de títulos provisionales o definitivos de hijuelas y sitios, efectuar las radicaciones de colonos e indígenas, or-

ESTA SECRETARIA DE ESTADO, A CARGO DE DON LUIS MANDUJANO TOBAR, HA TRABAJADO POR LA DIVISION DE LAS COMUNIDADES DE INDIGENAS, Y POR LA COLONIZACION INTENSIVA A BASE DE CONCESIONES GRATUITAS DE HIJUELAS Y SITIOS.

Administración de los bienes nacionales y fomento de los bosques. — Se transfirió a la Caja de Colonización, varios fondos de propiedad fiscal para establecer colonias de pequeños agricultores.

LA ACTUACION QUE HA CORRESPONDIDO A LA DIRECCION DE TIERRAS EN SUS DEPARTAMENTOS DE COLONIZACION Y PROPIEDAD, PROPIEDAD AUSTRAL, MENSURA DE TIERRAS Y BIENES NACIONALES

del Departamento del ramo, ha sido la confección del Rol de las propiedades, raíces de dominio fiscal, trabajo que se hace por primera vez en Chile y cuya importancia no hay necesidad de recomendarla.

Durante el año 1935 y el actual, se ha continuado activamente en esta labor, aún cuando es muy poco lo que se avanzó, a causa del escaso personal y de la falta de medios de locomoción.

Este Rol de Bienes Raíces del Estado — cuya es su denominación — comprende una lista de todas las propiedades fiscales planificadas y clasificadas por departamentos, con detalle de sus ubicaciones, deslindes, avales y destinos; lista que forma parte del Archivo General y que, en su esencia, está formado de la documentación completa de los títulos de cada propiedad, su plano y toda cuanta información digna relación con el dominio fiscal sobre ella, como igualmente la destinación de que cubre el objeto.

Todo esto importa estudios y recopilación de antecedentes en todas las Notarías y Conservadores de Bienes Raíces del país, y una investigación paciente e inteligente, en todos los puntos de ubicación de las propiedades que pueden representar tales antecedentes, para lo cual es indispensable contar con el concurso de un personal numeroso y competente.

Por lo que respecta a los bienes muebles, se registraron 1932 inventarios, contabilizados por un valor de \$ 66.931.847,21 habiendo ingresado a arcas fiscales, por concepto de bajas con enajenación \$ 134.081,36.

Los arrendamientos fiscales en vigencia al 31 de diciembre pasado, alcanzaban a la suma de pesos 3.780.236,89, y se percibió por el capítulo de rentas, durante el año 1935 la cantidad de \$ 3.701.270,44. La ley N.º 12.115 de 2 de agosto de 1935 amplió los beneficios del decreto-ley N.º 119, de 1.º de julio de 1932, que condonó las deudas de los propietarios de terrenos fiscales de las provincias de Tarapacá y Antofagasta, a los propietarios de terrenos fiscales de las provincias de Coquimbo, Cuyo, deudoras e intereses fueron devengados hasta el 31 de diciembre último.

Se acogieron a estos beneficios los propietarios de terrenos fiscales de las provincias de Plazuela, Iquique y Antofagasta, con deudas ascendentes a \$ 43.810,10.

Con la destinación de propiedades fiscales a numerosos servicios públicos, se procura al Estado una fuerte economía en los gastos de arrendamiento, aparte de las ventajas que representa para los servicios al estar instalados cómodamente en locales no sujetos a desahucios de particulares.

También varias de las mismas fueron destinadas a instituciones deportivas y de beneficencia.

Se transfirió a la Caja de Colonización Agrícola, para las fincas, el dominio de los siguientes fondos de propiedad fiscal:

a) "La Marinera", de 1.462 hectáreas, aproximadamente, ubicado en el departamento de San Fernando, con una cabida de \$ 1.180,000.

b) "El Culebrón", de 12.300 hectáreas, ubicado en el departamento de Lontué, y adquirido por el Fisco en la suma de \$ 1.400,000. La ley, N.º 12.115, de 2 de agosto de 1935, otorga a los propietarios de terrenos fiscales, en las provincias de Coquimbo, Cuyo y Antofagasta, el derecho de rescate de los terrenos fiscales, en la suma de \$ 1.400,000.

c) "El Sauce", de 75.000 hectáreas, ubicado en el departamento de Los Andes, y adquirido por el Fisco en la suma de \$ 3.900,000, siendo su valor actual, según avalúo, de \$ 4.446,000. Se excluyeron de esta transferencia, los terrenos destinados al Ministerio de Agricultura para la Cautín, y uno de riesgo que se indican en el mismo contrato 3.12 hectáreas para fillos de agua potable para Rieco y la parte destinada a reserva forestal.

Por concepto de herencias yacentes, previas las investigaciones para demostrar los derechos del Fisco, ingresaron bienes por valor de \$ 36.890,15.

Tanto en lo que se refiere a estas herencias, como a diversos otros asuntos, se continuaron confeccionando registros especiales de fiscalización y consulta.

Este, también, es un trabajo de inmensa importancia y que requiere suma atención y competencia, como igualmente un número personal, con los medios necesarios al objeto, ya que deben examinarse y obtenerse an-

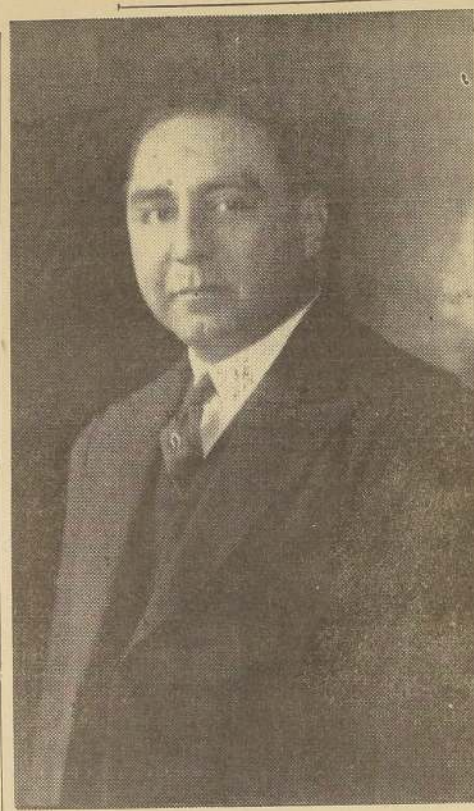

Don Luis Mandujano Tobar, Ministro de Tierras

tecedentes sobre el particular de casi todos los Archivos Judiciales del país.

Se han registrado dos mil trescientos tres inventarios de bienes muebles del Estado por un valor de \$ 25.123.478,42; se han dado de baja especies que representan una cantidad de pesos 109.630,96; y se han trasladado, de una repartición pública a otra, parte de estos muebles, con un avalúo de \$ 78.905,90. No se anotó el monto producido por remate de especies excluidas del servicio, porque la Dirección de Aprobación, no remite los datos respectivos, con el balance, a fin de año.

Se han registrado, igualmente, 44 denuncias particulares, las cuales se están tramitando y cuyo monto solamente puede conocerse una vez terminada su tramitación.

Asimismo, ha ingresado en arcas fiscales el valor que se ha obtenido de 10 herencias, o sea la suma de \$ 90.888,81.

Cabe hacer resaltar, con relación a las herencias que la labor del Departamento de Bienes Nacionales, en los denuncios que al respecto formulase, se remite al registro, a registrarlos y a completarlos. Para ello investiga hasta determinar todos los bienes y deudas del causante. En casos dudosos, exige garantía a los interesados para responder de la seriedad del denunciante.

Reunidos todos los datos, se envían los antecedentes del denunciante al Consejo de Defensa Fiscal, a objeto de que pida para el Fisco la posesión efectiva y se practiquen las inscripciones especiales en los casos que correspondan.

Mientras tanto, el Departamento, adopta las medidas conducentes a resguardar los bienes contra la subtracción de terrenos.

Una vez conocida la posesión efectiva a favor del Fisco, el mismo Departamento toma posesión material de los bienes.

Si estos bienes consisten en propiedades raíces, el Ministerio procede a su arrendamiento en las condiciones que establecen las leyes vigentes, y si son muebles, los hace rematar por intermedio de la Dirección de Aprobación.

También se han hecho ingresos al Rol, respectivo, dentro del primer semestre, 300 nuevas propiedades raíces de dominio fiscal, con sus títulos debidamente estudiados, 10 en trámite de inscripción y 5, cuyos antecedentes se investigan.

BOSQUES

Existen las Reservas Forestales de "El Sauce", con 50.000 hectáreas; de Alto del Bio-Bio, con 40 mil hectáreas; de Malleco, con 33 mil hectáreas; de Malcalhue-

chas poblaciones y la forestación de diversos parques y paseos públicos como estímulo para el tránsito y el avance de las di- trasar por medio de plantaciones forestales al abrigo de defensas especiales, trabajo que el Ministerio ha venido realizando en Chanco, Llico y Curanipe. Pero estos viveros son aún insuficientes para atender en forma eficiente a las necesidades del país. De aquí nace la urgencia imperiosa de propender a la instalación de nuevos establecimientos de esta naturaleza.

La Sección Bosques, como servicio técnico forestal aparte de estudiar las experiencias de forestación que sirven de base para recomendar, en cada caso, las especies más adecuadas, sus crecimientos, procedimientos de cultivo, explotación, rendimiento económico, defensas y cuidado de enfermedades, etc., tiene a su cargo:

a) El fomento de las plantaciones forestales por particulares y reparticiones fiscales o corporaciones.
b) La defensa de los terrenos invadidos por las arenas (dunas), al por medio de plantaciones al abrigo de defensas especiales (duna litoral), realizadas por el Estado.

c) La repoblación del arbolado (repoblaciones), en cerros en donde ha desaparecido la vegetación arbórea.

d) La repoblación de hoyas hidrográficas, para mejorar la calidad del agua potable en las poblaciones, así como para asegurar la regularización de su caudal.

e) La corrección de torrentes, a fin de evitar los daños que ocasionan en las obras públicas (caminos, ferrocarriles, puentes, canales, poblaciones, etc.), a consecuencia de la falta del arbolado de sus vertientes.

f) La defensa de la vegetación existente contra los roces a fuego sin control.
g) La administración del patrimonio forestal del país, (estadística de los bosques, su ordenación y explotación racional, clasificación y marca oficial de las maderas, industrias forestales, etc.).

Desgraciadamente, la organización actual y medios con que cuenta esta Sección, no pueden

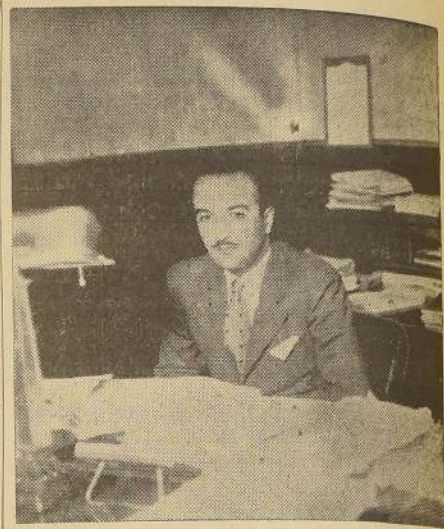

Don Enrique Donoso Bañados, Sub-Secretario de Tierras

permitir el cumplimiento satisfactorio de su vasto programa de acción. Faltan fondos y personal.

DATOS ESTADISTICOS

Como dato ilustrativo de la labor efectuada por el Ministerio durante la presidencia del Excmo. señor Alessandri, puede agregarse que, en el año 1935, se dictaron 5.209 decretos, se despacharon 11.593 informes u oficios y se expedieron 24.513 providencias.

En la actual Administración se han propiciado, por otra parte, numerosos proyectos de ley para hacer más positivas y eficaces la actuación del Ministerio, para resolver varios problemas de interés fiscal y para solucionar graves situaciones producidas por

ocupantes de fundos en la zona austral. Además, se han dirigido diversas circulares imperando instrucciones a los Servicios dependientes de esta Secretaría. A todo, a fin de mejorar su actividad y exigir el mayor rendimiento de los trabajos a los encomendados.

EL DEPARTAMENTO DE MENSURA

Es indiscutible que los métodos de la labor agrícola se duplicarán con exceso en el próximo año, aumentando considerablemente sus proporciones, por haberse cerrado la temporada anterior, no alzó a des- pachar oportunamente.

APLICACION DE LA LEY DE PROPIEDAD AUSTRAL

Por lo demás, el Ministerio ha preocupado en todo momento y de un modo preterito la solución de los conflictos de la zona austral, en el amplio campo de sus actividades, con los recursos que han dejado de la labor de todo punto útil a que de pleno está enterado.

Al efecto en virtud de los de los proyectos mencionados anteriormente, se promulgó la Ley N.º 5.420, año 1934, la que autoriza la adquisición de fundos en la zona austral, hasta por el valor de \$ 3.000,000, a objeto de radicar a los ocupantes que se encuentran en posesión de terrenos de esos fundos, con anterioridad al 1.º de enero de 1935.

Y en conformidad a esta ley se han adquirido, para los fines indicados, los fundos "San Ramón", "Las Carpas", "Ranquil", "La Cueva" y "Ranquil".

No está demás advertir que la cantidad referida y la suma comprada, no son indicativas en manera alguna de la totalidad de las situaciones de esta zona austral, que se encuentran en posesión de terrenos de esos fundos, con anterioridad al 1.º de enero de 1935.

Lo expuesto, ahora sólo lo menciono en cuanto a la zona austral, que ha sido el objeto de la ley y a la Dirección General de Tierras y Colonización, en el estudio y solución de los problemas que se han presentado a su competencia.

Tanto el Ministerio, señor Mandujano, y sus distinguidos colaboradores, han cooperado eficazmente, pues a la realización de los patrióticos planes de colonización nacional que el Excmo. S. E. el Presidente de la República, ha hecho dignos de ser reconocidos, han contribuido, mediante la labor desarrollada durante su Administración, al cumplimiento de los planes del Gobierno.

La labor del Ministro de Tierras don Luis Mandujano Tobar

En su bufete del Ministerio del Trabajo encontramos a don Luis Mandujano Tobar, Secretario de Estado que ha tenido una destacada actuación, que se refleja en la entrevista que nos concedió.

¿CUAL HA SIDO LA PRINCIPAL LABOR DEL MINISTERIO DE TIERRAS Y COLONIZACION?

La principal labor del Ministerio durante la actual Administración, además del desarrollo regular de otras actividades entregadas a su cargo, entre las cuales particularmente están la colonización en todo el país, la administración y defensa de los bienes nacionales y la constitución de la propiedad raíz en la zona austral, ha sido:

a) Impulsar y promulgar la ley de la Caja de Colonización Agrícola.
b) La adquisición de diversos fundos ubicados en la Zona Austral del país, en los cuales se venían produciendo cuestiones de orden social, y que el Gobierno tiene la obligación de solucionar, radicando en estos fundos a sus numerosos ocupantes. Con este objeto se han adquirido los fundos "San Ramón", en Angol; "Las Carpas", en Talagán; "La Compañía Agrícola Tolén", en Villarica; y "Ranquil", en Victoria; y
c) La conservación y repoblación de bosques y la defensa de los terrenos invadidos por dunas.

¿QUE ORIENTACION LLEVA LA ACCION DEL MINISTERIO?

La colonización de las tierras fiscales por el mayor número de personas, el fomento de los bosques y la defensa de todos los bienes del Estado.

¿PRINCIPAL ANHELO PARA REALIZAR EN EL MINISTERIO?

Que el mayor número de personas se haga propietario de un retazo de terreno, del cual pueda obtener los medios necesarios para su subsistencia, solucionar los problemas de carácter social que se han producido o que se produzcan por dificultades relativas al dominio de las tierras y reforestar todo el territorio, especialmente en el Norte, para detener el avance del desierto, y en la zona de los trancos para evitar embancamiento.

¿QUE EFECTOS TIENE LA APLICACION DE LA LEY DE LA CAJA DE COLONIZACION AGRICOLA EN LA EXPORTACION, LA SUBSIDIVISION DE TERRENOS, LAS COLONIAS GRICOLAS?

Con la aplicación de la nueva ley de la Caja se realizará un gran anhelo social, ya que con ello se subdividirá la propiedad raíz, lo que contribuirá, sin duda alguna, al incremento de la riqueza nacional y a la armonía y tranquilidad pública, que constituye la base en que descansa la prosperidad de los pueblos.

La explotación de terrenos que facilita la ley citada, en los casos que ella misma determina, es de indiscutible necesidad para poder llenar la finalidad que persigue.

Las colonias a que se refiere la pregunta servirán para orientar la producción agrícola e industrializar sus productos, a fin de obtener todas aquellas materias que necesitamos importar (aceite, azúcar, especias textiles, etc.).

SALGA TEMPRANO A VERANEAR



No espere el último momento

Ya están en venta los

BOLETOS DE TURISMO

que le permiten recorrer toda la zona austral del país, durante un mes, desde SANTIAGO a PUERTO MONTT y ramales, ida y regreso, en primera clase, PRECIO \$ 200.-

o desde SANTIAGO A CONCEPCION y ramales, ida y regreso, por \$ 150.-

y ABONOS DE TURISMO

que le dan derecho a viajar durante 15 días, en cualquier sentido, entre VALPARAISO Y PUERTO MONTT y ramales, incluso el de PAPUDO. Valor \$ 238.-

LA REGION DE LOS LAGOS
ES MARAVILLOSA

UD. PUEDE VISITARLA CON TODO
CONFORT Y ECONOMIA

PIDA MAS DATOS EN LAS ESTACIONES Y EN LAS

OFICINAS DE INFORMACIONES DE

SANTIAGO: Bandera esquina Agustinas, Teléfonos 85675 y 62229.

VALPARAISO: Av. Pedro Montt N.º 1743, Teléfono 7091.

CONCEPCION: Barros Arana 783, Teléfono 467.

TEMUCO: Manuel Montt 785, Teléfono 162.

VALDIVIA: Picarte 325, Teléfono 75.

MINISTERIO DE EDUCACION Y JUSTICIA

Resumen de las actividades del Ministerio de Educación Pública correspondientes al año 1935

EXAMEN DE LAS ACTIVIDADES DEL MINISTERIO DE EDUCACION PUBLICA CORRESPONDIENTES AL AÑO 1935.

Al dar a conocer las actividades desarrolladas por las distintas reparticiones del Ministerio de Educación Pública, nos es grato manifestar que, en el presente año, se han realizado importantes trabajos en el campo de la enseñanza, de la cultura y de la ciencia.

Ha sido primordial preocupación del Ejecutivo mejorar las condiciones del Servicio de Educación Primaria, proporcionándole, en la medida de su alcance, todos los recursos inherentes a su organización pedagógica y elevando el nivel económico de su personal docente.

En orden a estos propósitos, en la estadística de este Servicio se registra durante el año el funcionamiento de 34 liceos de hombres, con una matrícula de 15.560 alumnos, de 33 liceos de niñas, con una matrícula de 10.780 alumnas, y de 14 Liceos Mixtos, con 2.345 educandos. Los establecimientos de hombres han sido servidos por 901 profesores hombres y 197 mujeres y los de mujeres, con 672 profesoras y 60 profesores.

La estadística de este Servicio ha registrado durante el año el funcionamiento de 34 liceos de hombres, con una matrícula de 15.560 alumnos, de 33 liceos de niñas, con una matrícula de 10.780 alumnas, y de 14 Liceos Mixtos, con 2.345 educandos. Los establecimientos de hombres han sido servidos por 901 profesores hombres y 197 mujeres y los de mujeres, con 672 profesoras y 60 profesores.

La estadística de este Servicio ha registrado durante el año el funcionamiento de 34 liceos de hombres, con una matrícula de 15.560 alumnos, de 33 liceos de niñas, con una matrícula de 10.780 alumnas, y de 14 Liceos Mixtos, con 2.345 educandos. Los establecimientos de hombres han sido servidos por 901 profesores hombres y 197 mujeres y los de mujeres, con 672 profesoras y 60 profesores.

ENSEÑANZA INDUSTRIAL Y MINERA

Esta es otra de las reparticiones que durante el curso del año ha logrado realizar varias de sus importantes aspiraciones en beneficio de su organización general. Como se sabe, la Dirección General de Enseñanza Industrial y Minera tiene bajo su tutela inmediata los siguientes establecimientos: Escuela de Minas de Copiapó y La Serena; Escuela de Artes y Oficios de Santiago; Escuelas Industriales de Concepción, Temuco y Valdivia; y la Escuela Industrial de Pesca de San Vicente de Talcahuano, creada recientemente por una ley especial. En estos establecimientos funcionaron los cursos regulares diurnos con un total de 1.570 alumnos. Los cursos nocturnos, respectivos y dominicales, destinados a complementar conocimientos a los obreros de las diversas industrias del país, con un total de 665 alumnos. El desenvolvimiento técnico de todos estos cursos, se ha orientado, además, en conformidad al nuevo plan de estudios, aprobado en 1934, con resultados altamente satisfactorios para la enseñanza.

En octubre del presente año, como programa de festejos del Centenario de la Escuela de Minas de Copiapó, la Dirección General, en colaboración con el profesorado de todas las escuelas dependientes de este servicio, redactó los planes de estudios de que hacemos mención, y los que



Universidad de Chile

Copiapó y de La Serena, se han completado el primer curso de la enseñanza con la formación de mecánicos y carpinteros para Minas. Asimismo, en la Escuela Industrial de Temuco, se iniciaron en el año próximo los estudios relativos a la especialidad de Mecánicos de Aceros, cuyos planes generales fueron dados a conocer en reciente Congreso Maderero celebrado en la ciudad de Temuco.

Para el próximo año se dará cumplimiento, igualmente, al funcionamiento de la Escuela Industrial de Pesca de San Vicente, plantel cuando a iniciativas del Ministerio de Educación y que contará con 40 alumnos y material de enseñanza indispensable para su atención educativa.

ENSEÑANZA ESPECIAL Y COMERCIAL

En forma normal desarrollaron sus actividades los diez Institutos Comerciales y el Curso Anexo al Liceo de hombres de Puerto Montt, de que dispone esta Enseñanza. La matrícula en estos

con una regularidad las 11 Escuelas Técnicas. Femeninas con que cuenta el país. Su matrícula ha sido de 3.098 alumnas y una asistencia media de 2.394. El servicio dispone actualmente de 87 talleres, de los cuales 8 son de primera clase, 63 de 2.ª y 16 de 3.ª y corresponden a las siguientes especialidades: Lencería, Modas, Sombreros y Flores, Bordados a mano y a máquina, Joyería, Carpintería, Guantería, Tejido a mano, al telar y máquina, Encuadernación, Peluquería, Masajes y Meneque, Fotografía, Artes Decorativas, Artes Domésticas y Cestería artística.

Esta Inspección General se ha preocupado preferentemente en ampliar y mejorar los locales de las Escuelas Técnicas de Antofagasta y de la Superior de esta ciudad. La Escuela Técnica de Valdivia ha sido trasladada a un nuevo edificio más extenso y cómodo. Igualmente se dio término a la construcción del local que ocupa hoy la Escuela Técnica de Temuco y el que será oficialmente entregado e inaugurado a fines del mes en curso. La Escuela de La Serena ha sido dotada de una excelente instalación básica, satisfaciendo así una sentida aspiración del Servicio. Además, se ha renovado en casi su totalidad el antiguo mobiliario, reemplazándolo por otro más moderno y adecuado a la enseñanza, y se han completado los equipos de maquinarias y herramientas de los talleres. Las bibliotecas técnicas de las Escuelas se han incrementado, dotándose con nuevas obras, catálogos, figuras y revistas que sirven como material informativo a las especialidades que estos establecimientos enseñan.

Se implantaron, en calidad de ensayo, y nuevos programas de estudios, los que, después de las observaciones correspondientes, serán redactados definitivamente. Con el objeto de dilatar el campo de actividades profesionales de la mujer en los trabajos inherentes a su sexo, se han creado nuevos talleres de acuerdo con las exigencias locales, como ser, uno de Fotografía en la Escuela Técnica Superior de Santiago; otro de Decorado Artístico aplicado a la Cerámica, en Temuco; y, finalmente, uno de Lencería, en Chillán. Asimismo, han funcionado numerosos cursos particulares de actividades diversas en distintas escuelas.

En observancia a la preparación técnica y artística del profesorado, se han organizado en todas las Escuelas cursos de perfeccionamiento de Dibujo Aplicado. Por otra parte, en la Escuela Técnica Femenina de Valdivia, durante los meses de Agosto a Octubre, un curso de Guantería, al cual asistieron profesoras de varios establecimientos, con el fin de capacitarse en el conocimiento de esta asignatura e implantarla en las Escuelas de provincias para el año próximo.

SECCION EXAMENES Y COLEGIOS PARTICULARES

Esta Sección tiene a su cargo el control de los exámenes de todos los colegios secundarios del país, sean estos fiscales o particulares, y le corresponde, además, intervenir en las relaciones del Estado con los establecimientos de enseñanza privada. Asimismo, debe tramitar las peticiones de becas de las personas que deseen gozar de esta beneficio en los liceos fiscales o particulares. Durante el año 1935 su labor ha sido, en el sentido indicado, digna de todo encomio.

Como una medida tendiente a mejorar el Servicio a su cargo y perfeccionar los procedimientos en lo relativo a exámenes y calificaciones de los alumnos, y de acuerdo con lo expresado por el Sr. Presidente de la República en el Mensaje de 1934, la Dirección ha elaborado un proyecto que contiene visibiles ventajas sobre el actual sistema. Este proyecto ha sido elevado a la consideración de la Dirección General de Servicio, la cual se pronunciará sobre su contenido antes de la inauguración del próximo año escolar.

SECCION LOCALES

Esta sección ha desarrollado las siguientes actividades: REPARACIONES.—El presupuesto consignó la suma de un millón doscientos mil pesos para efectuar reparaciones en edificios fiscales, del Servicio de Educación Primaria. Con esta cantidad se han atendido el mejoramiento y ampliación de 20 edificios escolares en la Escuela Normal "José A. Núñez" y una instalación de calefacción para el confort en el invierno.

Los trabajos de reparación de los edificios escolares han sido realizados por el personal técnico del Servicio, con el apoyo de los obreros de las Escuelas Técnicas de Antofagasta y de la Superior de esta ciudad.

La realización de un plan iniciado en 1934, se ha dado término a la edificación de los edificios locales para escuelas: Antofagasta, Población Oriente, Tocopilla, Pueblo Huidobro, Huara, Chilo, Llay Llay, Casablanca, Santiago de Maipo, Molina, Santa Bárbara, Contulmo, Lanco, Villarrica, Curacautín y Victoria. Se han continuado, asimismo, la edificación en los Liceos de Hombres No 5 de Santiago y de Temuco. Se ha dado término a las obras de construcción del Liceo de Niñas de Valdivia y se han iniciado las del Liceo de Hombres de Magallanes. Se han adquirido propiedades para la construcción de un local para el Liceo de Hombres de Antofagasta y para el de Niñas de Hombres de Talagante.

Las demás actividades ordinarias de la Sección se han desarrollado normalmente.

EDUCACION SUPERIOR UNIVERSITARIA

Esta enseñanza, ha correspondido, durante el año a los establecimientos de la Sección de Educación Superior, que, en el presente año, se ha perfeccionado el funcionamiento de la Sección de Educación Superior, en la consideración del Poder Legislativo, un Proyecto de Ley sobre aumento de sueldos al profesorado. Aprobado por el Congreso este Proyecto, en conformidad a las aspiraciones del Presidente Alessandri, fue motivo de honroso orgullo de la Sección de Educación Superior, tanto el personal docente primario, como secundario

ESCUELA DE VERANO DE LA UNIVERSIDAD DE CHILE

Las Escuelas de Verano tienen como objetivo el de difundir cultura técnica y artística, especialmente en las zonas rurales, y proporcionar a los estudiantes de los centros de estudio, no sólo la oportunidad de obtener conocimientos en el campo de las ciencias exactas, sino también la de adquirir conocimientos en las artes y en la literatura. Durante el año, se han organizado cursos de perfeccionamiento de Dibujo Aplicado, de Fotografía, de Guantería, de Tejido a mano, al telar y máquina, de Encuadernación, de Peluquería, de Masajes y Meneque, de Fotografía, de Artes Decorativas, de Artes Domésticas y de Cestería artística.

De mucha importancia, asimismo, es el papel que esta Sección ha desempeñado en las relaciones internacionales. Llama a su seno a profesores extranjeros para que colaboren en la enseñanza de la lengua y de la cultura de sus respectivos países. Durante el año, se han organizado cursos de perfeccionamiento de Dibujo Aplicado, de Fotografía, de Guantería, de Tejido a mano, al telar y máquina, de Encuadernación, de Peluquería, de Masajes y Meneque, de Fotografía, de Artes Decorativas, de Artes Domésticas y de Cestería artística.

LEY DE EDUCACION FISICA

Se sometió a la deliberación del Congreso Nacional un Proyecto de Ley de Educación Física, que establece la enseñanza de esta ciencia en todos los establecimientos de enseñanza, desde el nivel primario hasta el universitario. El Proyecto fue aprobado por el Congreso y se espera que sea sancionado pronto.

primaria. De acuerdo con la cantidad de un millón de pesos otorgado por el Gobierno con este objeto, se ha procedido a hacer una distribución equitativa, en relación con las necesidades de cada comuna. Por el momento, el Ministerio de Educación, a iniciativa del señor García Gana, se encuentra empeñado en la organización de las Juntas de Auxilio Escolar y en la búsqueda de la cooperación particular y de las Corporaciones Edificadas de la República, para en el próximo año, dar a este importante servicio implantado en defensa de nuestra escolaridad indigente, toda la consistencia financiera que es de desear en beneficio de los fines señalados.

AUMENTO DE SUELDOS AL PROFESORADO

Inspirado en vivos sentimientos de justicia, el Supremo Gobierno, en el presente año, a la consideración del Poder Legislativo, un Proyecto de Ley sobre aumento de sueldos al profesorado. Aprobado por el Congreso este Proyecto, en conformidad a las aspiraciones del Presidente Alessandri, fue motivo de honroso orgullo de la Sección de Educación Superior, tanto el personal docente primario, como secundario

En el presente año, se han organizado cursos de perfeccionamiento de Dibujo Aplicado, de Fotografía, de Guantería, de Tejido a mano, al telar y máquina, de Encuadernación, de Peluquería, de Masajes y Meneque, de Fotografía, de Artes Decorativas, de Artes Domésticas y de Cestería artística.

MINISTERIO DE EDUCACION

lenguas extranjeras. Prof. Raúl Ramírez. 46. Metodología actual del dibujo. Prof. Eduardo Videla. 47. Orientación profesional. Prof. Justo Lardín. 48. Tratamiento del plan común de las Escuelas Técnicas y su relación con las actividades técnicas. Prof. Leonidas Leyton. Educación Física. 49. Técnicas modernas para la educación física de la adolescencia. Prof. Sara López R. 50. Técnicas modernas de la educación física para adolescentes (Hombres). Prof. Leoncio Veloso. Español (véase Castellano). Entomología. 51. Morfología de los insectos. Prof. Dr. Carlos Porter. 52. Filología. 53. Sistemas filosóficos de Platón.

Artes y ciencias domésticas. 14. Decoración interior. Prof. Luis Meléndez. 15. Nuevas técnicas de las artes manuales femeninas. Prof. Dr. Julio Santa María. 16. Higiene de la nutrición. Prof. Dr. Julio Santa María. 17. Fundamentos de Puericultura. Prof. Dra. María Araya. 18. Minutas nutritivas y económicas. Prof. Eugenia Wilson de Curcio. 19. Administración y contabilidad doméstica. Prof. Estela Gajardo. 20. Aerodinámica. Prof. Eugenio Tricer. 21. Principios de Bacteriología. Prof. Dr. Rafael Virgilio.

SEÑOR CARLOS ATIENZA, DIRECTOR DE EDUCACION SECUNDARIA

En el presente año, se han organizado cursos de perfeccionamiento de Dibujo Aplicado, de Fotografía, de Guantería, de Tejido a mano, al telar y máquina, de Encuadernación, de Peluquería, de Masajes y Meneque, de Fotografía, de Artes Decorativas, de Artes Domésticas y de Cestería artística.

59. Novelas francesas de post-Guerra. Prof. M. Chazot. 60. Poesía francesa contemporánea. Prof. Oscar Tosi. 61. El teatro francés del siglo XX. Prof. Francisco Walker. 62. Geografía física. Prof. Juan Brugger y Humberto Fata. 63. Gramática (véase Castellano). 64. Higiene de la nutrición. Prof. Dr. Julio Santa María. 65. Higiene de la nutrición. Prof. Dr. Julio Santa María. 66. Higiene de la nutrición. Prof. Dr. Julio Santa María. 67. Higiene de la nutrición. Prof. Dr. Julio Santa María. 68. Higiene de la nutrición. Prof. Dr. Julio Santa María. 69. Higiene de la nutrición. Prof. Dr. Julio Santa María. 70. Higiene de la nutrición. Prof. Dr. Julio Santa María. 71. Higiene de la nutrición. Prof. Dr. Julio Santa María.

En el presente año, se han organizado cursos de perfeccionamiento de Dibujo Aplicado, de Fotografía, de Guantería, de Tejido a mano, al telar y máquina, de Encuadernación, de Peluquería, de Masajes y Meneque, de Fotografía, de Artes Decorativas, de Artes Domésticas y de Cestería artística.

En el presente año, se han organizado cursos de perfeccionamiento de Dibujo Aplicado, de Fotografía, de Guantería, de Tejido a mano, al telar y máquina, de Encuadernación, de Peluquería, de Masajes y Meneque, de Fotografía, de Artes Decorativas, de Artes Domésticas y de Cestería artística.

En el presente año, se han organizado cursos de perfeccionamiento de Dibujo Aplicado, de Fotografía, de Guantería, de Tejido a mano, al telar y máquina, de Encuadernación, de Peluquería, de Masajes y Meneque, de Fotografía, de Artes Decorativas, de Artes Domésticas y de Cestería artística.

En el presente año, se han organizado cursos de perfeccionamiento de Dibujo Aplicado, de Fotografía, de Guantería, de Tejido a mano, al telar y máquina, de Encuadernación, de Peluquería, de Masajes y Meneque, de Fotografía, de Artes Decorativas, de Artes Domésticas y de Cestería artística.

SEÑOR CLAUDIO MATTE, DIRECTOR DE EDUCACION PRIMARIA

En el presente año, se han organizado cursos de perfeccionamiento de Dibujo Aplicado, de Fotografía, de Guantería, de Tejido a mano, al telar y máquina, de Encuadernación, de Peluquería, de Masajes y Meneque, de Fotografía, de Artes Decorativas, de Artes Domésticas y de Cestería artística.

En el presente año, se han organizado cursos de perfeccionamiento de Dibujo Aplicado, de Fotografía, de Guantería, de Tejido a mano, al telar y máquina, de Encuadernación, de Peluquería, de Masajes y Meneque, de Fotografía, de Artes Decorativas, de Artes Domésticas y de Cestería artística.

En el presente año, se han organizado cursos de perfeccionamiento de Dibujo Aplicado, de Fotografía, de Guantería, de Tejido a mano, al telar y máquina, de Encuadernación, de Peluquería, de Masajes y Meneque, de Fotografía, de Artes Decorativas, de Artes Domésticas y de Cestería artística.

En el presente año, se han organizado cursos de perfeccionamiento de Dibujo Aplicado, de Fotografía, de Guantería, de Tejido a mano, al telar y máquina, de Encuadernación, de Peluquería, de Masajes y Meneque, de Fotografía, de Artes Decorativas, de Artes Domésticas y de Cestería artística.

En el presente año, se han organizado cursos de perfeccionamiento de Dibujo Aplicado, de Fotografía, de Guantería, de Tejido a mano, al telar y máquina, de Encuadernación, de Peluquería, de Masajes y Meneque, de Fotografía, de Artes Decorativas, de Artes Domésticas y de Cestería artística.

En el presente año, se han organizado cursos de perfeccionamiento de Dibujo Aplicado, de Fotografía, de Guantería, de Tejido a mano, al telar y máquina, de Encuadernación, de Peluquería, de Masajes y Meneque, de Fotografía, de Artes Decorativas, de Artes Domésticas y de Cestería artística.

SEÑOR FRANCISCO GARCIA GANA, MINISTRO DE EDUCACION

En el presente año, se han organizado cursos de perfeccionamiento de Dibujo Aplicado, de Fotografía, de Guantería, de Tejido a mano, al telar y máquina, de Encuadernación, de Peluquería, de Masajes y Meneque, de Fotografía, de Artes Decorativas, de Artes Domésticas y de Cestería artística.

EL MEJOR ABONO



EL UNICO DE ACCION INMEDIATA

— explotación de las
— das y de numerosas
— carácter general y de
— obras de nuevos transpo-
— nales.

Los tres últimos años han sido de no prueba para la Dirección de Obras Públicas. La profunda crisis económica de 1931 la cesantía de 1932 y 1933, cayeron al Supremo Gobierno y a la Dirección General muy graves problemas que ha sido necesario resolver con patriotismo, prudencia y decisión. Con todo, y mediante la confianza y ayuda dispensada por el Gobierno a la Dirección de Obras Públicas, ha sido posible no sólo contribuir a la solución de estos proble-

ESTE SELLO garantiza
CALIDAD
y
PUREZA

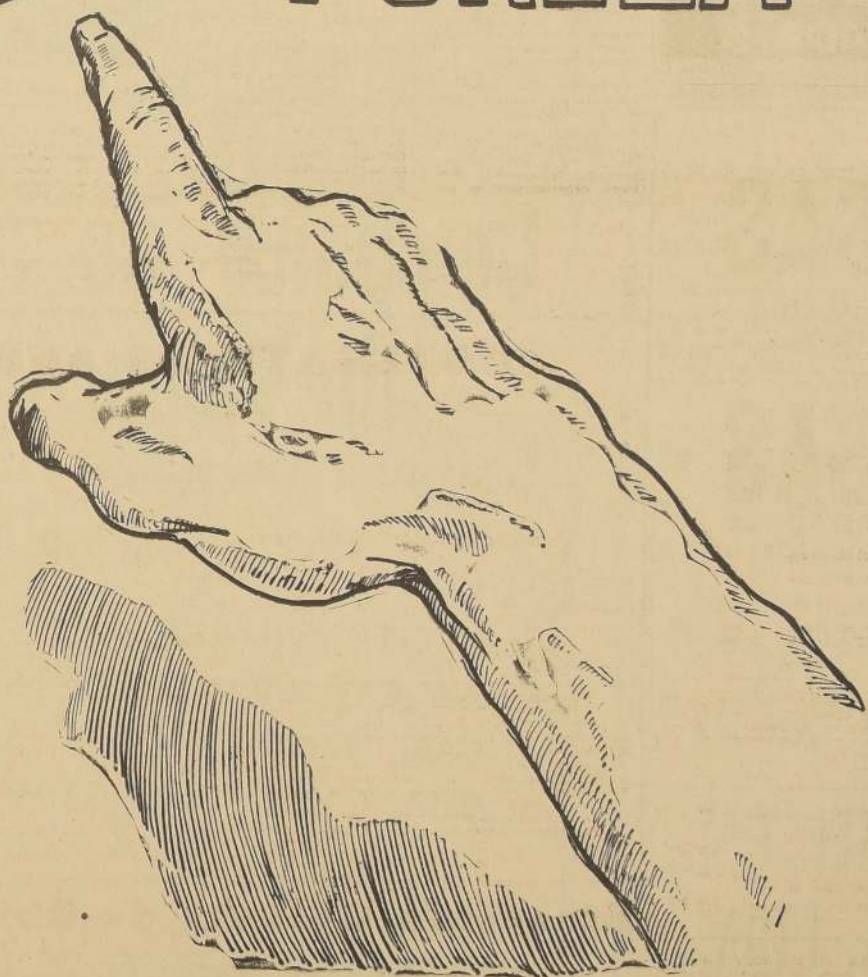
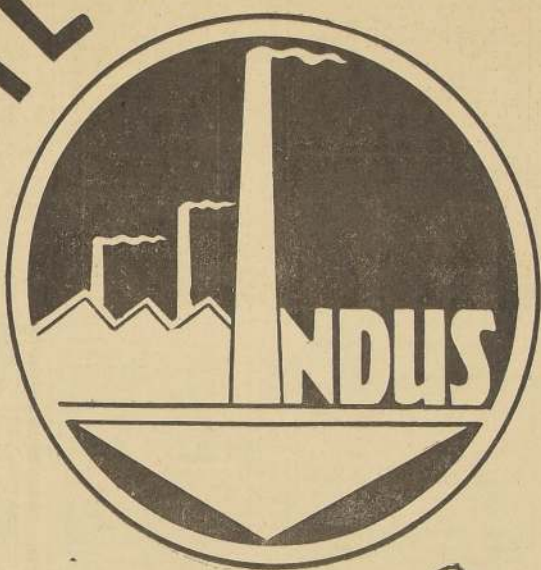

COMPAÑIA
INDUSTRIAL
FABRICANTES DE JABONES
y
ACEITES COMESTIBLES

Dirección General del Crédito Popular y de Casas de Martillo

La Dirección General del Crédito Popular y de Casas de Martillo, que por su importancia y servicios de importancia que presta al público, la Inspección General de Casas de Prestamos y la Inspección General de Casas de Martillo.

Por medio de la Caja de Crédito Popular, se propende al progreso y desarrollo del crédito popular que otorga el Estado, como modo de evitar que las personas de escasos recursos acudan al préstamo a usura, lo que les ocasiona grandes perjuicios. Además, sus servicios a numerosas operaciones que benefician al obrero, al pequeño comerciante y especialmente a la clase asalariada.

La Inspección General de Casas de Prestamos tiene por objeto el ejercer el control del crédito prestatario particular, a fin de que se ajuste a las normas de equidad que deben presidir, y el impedir el funcionamiento de las agencias clandestinas y de cualquier otro comercio que se destine directa o indirectamente al préstamo sobre prendas; y, por último, la Inspección General de Casas de Martillo que desempeña el papel de garantizar al público el correcto ejercicio de la profesión de martillero y de los negocios de las casas de martillo.

Cada una de estas ramas de los servicios dependientes de la Dirección General del Crédito Popular será examinada en forma somera en el desarrollo que han adquirido durante los años de 1933, 1934 y 1935.

CAJA DE CREDITO POPULAR

La Caja de Crédito Popular fue creada por ley N.º 3.607, de 14 de febrero de 1920, e inició sus operaciones en el mes de abril del año 1921.

Desde su fundación, la Institución ha debido luchar con un problema de difícil solución que lleva miras de resolverse, y que consiste en el gran desarrollo del comercio prestatario ejercido por la Caja, desarrollo que no corre parejas con el aumento de su capital, sumado más necesario hoy día, en el

actual período de existencia de la institución, en que debe prepararse para absorber, dentro del plazo de cinco años, la totalidad del comercio prestatario en las ciudades donde existen una o más oficinas de la Caja de Crédito Popular.

Ya la ley N.º 3.607, sin tomar en cuenta el pequeño aporte fiscal que sirvió para la iniciación de las operaciones de la Caja, había creado una fuente de recursos consistente en su Sección Ahorros. Esta Sección era la que debía dar a la Caja el capital necesario para la ascendente marcha de sus negocios.

A partir del año 1921, año que arroja un saldo para la Sección de Ahorros de \$ 378.868,80, esa Sección ha ido en constante progreso para llegar en 1930 a un saldo al 31 de diciembre de \$ 7.165.567,50.

En los años 1931 y 1932, se acusa un descenso en los depósitos, ya que los saldos correspondientes a estos dos años arrojan la suma de \$ 5.062.205,50 y \$ 5.613.257,83, respectivamente.

Este descenso se debió principalmente a la situación anormal que se le creó a la Caja de Crédito Popular por la legislación inusual dictada en materia de ahorro, en 1931 que al establecer que la única institución que podría recibir ahorros era la Caja Nacional de Ahorros, ponía fin a la única fuente de recursos, que podría permitir en el futuro la extensión de los importantes servicios sociales del comercio prestatario atendido por la Caja de Crédito Popular.

Por decreto con fuerza de ley N.º 65 de 20 de marzo de 1931, en su artículo 28, se estableció que la Caja de Crédito Popular no recibiría en adelante depósitos de ahorro.

Con fecha 20 de mayo de 1931 se dictó el decreto con fuerza de ley N.º 358 que, en su artículo único, dispuso que se suspendiera hasta el 1.º de enero de 1934, la aplicación prohibitiva del artículo 28 del decreto con fuerza de ley N.º 65.

Estas disposiciones legales provocaron un trastorno de proporciones en la sección aho-

ros de la Caja de Crédito Popular, que se refleja fielmente en los saldos ya anotados, y que corresponden a esta sección en los años 1931 y 1932.

La resolución definitiva de este asunto se efectuó con la dictación de la ley N.º 5.257, de 22 de septiembre de 1933, que derogó las disposiciones de los decretos con fuerza de ley N.ºs 65 y 358 de 1931, y restableció a firme la Sección Ahorros de la Caja de Crédito Popular.

Esta ley, que debió su iniciación en gran parte a las gestiones realizadas en ese sentido por la Dirección General del Crédito Popular, produce sus beneficios y positivos resultados en los saldos de la Sección Ahorros correspondientes al 31 de diciembre del año 1933, al registrar la estadística la suma de \$ 8.557.863,78.

En 1934, al 31 de diciembre, la estadística arroja un saldo para la Sección Ahorros de \$ 10.707.851,29.

En sesión del 12 de diciembre de 1934, el directorio del Banco Central de Chile, como resultado de las activas diligencias realizadas por la Dirección General de los servicios, estableció que por los depósitos que la Caja de Crédito Popular recibía en su Sección Ahorros, podrá abonar intereses hasta del cinco por ciento, al año.

Esta autorización del Banco Central de Chile, unida a una entusiasta y sostenida propaganda, ha permitido a la Caja elevar durante el curso del presente año el saldo de la Sección Ahorros, en forma que al 31 de octubre último alcanzaba a la suma de 19 millones 545.519,91.

En menos de un año los depósitos de ahorro han aumentado en cerca de nueve millones de pesos.

Este aumento de fondos ha permitido desplegar mayores energías en favor del desenvolvimiento del servicio, creando nuevas oficinas y mejorando las existentes.

Por la ley N.º 5.257, de 14 de septiembre de 1933, se estableció un sistema que es único en su género, tal vez en el mundo entero, para otorgar créditos y fianzas a los empleados fiscales, municipales, particulares y de empresas periódicas. Estos créditos, que sirven para adquirir mercaderías en las instituciones de la Caja de Crédito Popular y en sus Almacenes de Ventas, pueden alcanzar al monto de dos sueldos del empleado y se pagan por cuotas mensuales no inferiores al 10 por ciento del total adeudado, sin intereses de ninguna clase y con la simple fianza de dos personas solventes. Los empleados pueden recurrir a este servicio oficial de la Caja de Crédito Popular para proveer de lo necesario para la comodidad y bienestar de sus hogares, en forma económica y con grandes facilidades de pago.

La ley N.º 5.396, de 6 de febrero de 1934, vino a extender los servicios sociales de la Caja de Crédito Popular, autorizando al Banco Central para otorgar a la Ca-

ja créditos directos o indirectos en forma de préstamos, descuentos y redenciones, hasta el 50 por ciento de los préstamos que la Caja tenga en vigencia.

El dinero obtenido a un bajo interés, el 3 por ciento máximo, por medio de estos créditos, además de poderlo destinar a las operaciones del giro ordinario que la institución se emplea en operaciones de préstamos con garantía de prenda industria, quedando las especialidades, ya sean máquinas de coser, herramientas o útiles de trabajo, en poder del deudor, devengando este préstamo el mismo interés establecido por la Caja para los préstamos prestatarios ordinarios.

Una operación importante que realiza la Caja en esta materia, es la de conceder préstamos sobre máquinas de coser, por ejemplo, las cuales se encuentran en poder de las personas que se rescatan con el valor del préstamo, lo que permite a las modestas obreras u obreros, el llevar el instrumento de trabajo a su casa, para hacer o producir, y con este producto servir los intereses y pagar la cancelación del total de la deuda.

Otro servicio por esta misma ley, es el de compraventa de telas de vestir, de ropa confeccionada de hilo de coser y demás elementos para confeccionar, servicio que sirve implantado por la Caja.

Estos artículos deben venderse con facilidades de pago y venderse a precios módicos, para que el obrero o empleado, que los adquiere, pueda pagarlos en forma económica y con grandes facilidades de pago.

El precio de venta de estos artículos no puede exceder del costo más un diez por ciento.

Estos importantes servicios aún no han sido inaugurados por completo, ya que se necesita perfeccionar la Caja de Crédito Popular, para que funcione como se debe en el nuevo edificio de la Sucursal N.º 3 de la Caja de Crédito Popular, cuya construcción está en marcha.

Mientras las casas particulares de préstamos cobra un 36 por ciento al año; la Caja de Crédito Popular, cobra únicamente un 18 por ciento en ropa y objetos, y un 24 por ciento en alhajas y muebles.

Este menor interés que paga, principalmente la clase asalariada por los préstamos prestatarios, significará, una vez que en cumplimiento de la ley N.º 5.257, se enmiende en su totalidad el comercio prestatario a la Caja de Crédito Popular, una economía anual que se calcula en millones de pesos, que se reflejará en el bienestar de muchos hogares modestos.

Durante el año 1933, la Oficina Matriz y la Sucursal N.º 1, que funcionan en Santiago, así como las sucursales de Valparaíso, Antofagasta y Talca, prestaron al pú-

blico la suma de \$ 25.102.844 con un total de 21.950 operaciones, resultando un saldo de préstamos vigentes al 31 de diciembre de 1933 de \$ 10.218.101, cantidad que supera en \$ 2.141.524 al saldo correspondiente a 1932.

Los rescates de prendas dieron lugar en el mismo año a 866.477 operaciones con un total de \$ 22.932.320.

En 1934 la Caja prestó, en total, durante el año, por medio de 784.404 operaciones, un valor de \$ 31.342.507, arrojando un saldo de préstamos al 31 de octubre de ese año, de \$ 14.285.652.

Los rescates durante ese año se efectuaron mediante 708.716 operaciones con un monto de \$ 27.275.256.

Durante lo que va corrido del presente año hasta el 31 de octubre último se ha prestado al público la suma de \$ 31.936.840 por medio de 759.764 operaciones, arrojando a la misma fecha un saldo de préstamos de \$ 16.032.283.

Los rescates hasta el 31 de octubre último sumaban \$ 30.189.208, 80 centavos, y se habían verificado en 724.578 operaciones.

El 13 de marzo de 1933, cuando el actual Director General del servicio se hizo cargo de su puesto, la Caja de Crédito Popular estaba constituida por 5 oficinas distribuidas: dos en Santiago, una en Valparaíso; una, en Talca, y una en Antofagasta.

Por decreto N.º 527, de 1.º de agosto de 1933 se creó la Sucursal N.º 2 "Baquedano" de la Casa de Crédito Popular, Sucursal que presta importantes servicios a los barrios del sector oriente de Santiago. Esta sucursal tiene una oficina que le permitirá funcionar en el próximo año. Cuenta esta oficina con amplios



depósitos, ubicados en un extenso subterráneo, y otras dependencias que facilitan la atención al público.

Por decreto N.º 600 de 7 de julio de 1934 se creó la Sucursal N.º 3, que se instaló en calle Matucana con Romero, en un edificio que se compró a la Cia. Chilena de Tabacos, de gran capacidad y superficie.

Inició sus operaciones esa Sucursal, el 22 de octubre de 1934 y llevaba una vida próspera que aseguraba en el futuro su rápido financiamiento.

Desgraciadamente, el 15 de diciembre del mismo año, el edificio con todas sus dependencias, debido a causas por un incendio, quedó en los pocos días de su funcionamiento una suma superior a \$ 900.000 con más de 21.000 operaciones.

Los empadronados damnificados, fueron indemnizados con una cantidad igual a tres veces el valor del préstamo, gracias a la oportuna ayuda fiscal, ya que las prendas, por disposición de la Ley, se aseguran solamente en el doble del capital prestado.

Por este motivo la Sucursal N.º 3 año tiene en la actualidad, en funcionamiento la Sección Ahorros, en un local que se arrenda con este objeto, mientras se avanza la construcción que se construye en el mismo terreno que ocupaba la ex Sucursal N.º 3.

En el curso del presente año se han fundado dos nuevas sucursales: la Sucursal N.º 4, que servirá al populoso barrio San Pablo que comenzará a funcionar en los primeros días del año 1936 y la primera sucursal en San Pablo esquina de la calle Sotomayor.

Esta Sucursal que funcionará en un edificio que ha sido arrendado con este objeto y al cual se le ha dotado de las instalaciones necesarias para más de diez mil operaciones de ropa, sin perjuicio de las que puedan recibirse por objetos y alhajas.

También se ha fundado en el curso del presente año la Sucursal "Valparaíso-Puerto" en Valparaíso, la cual servirá un importante sector de esa ciudad y que iniciará meses del año próximo.

La Dirección se preocupa de la tualmente de la creación de la Sucursal Concepción, con cuyo objeto se está gestando actualmente, con la debida autorización del Supremo Gobierno, la adquisición de un edificio que reúna las condiciones necesarias para su establecimiento.

Al mismo tiempo se preocupa de la creación de dos nuevas oficinas en Santiago, que se desti-

narán a servir los barrios Matadero e Independencia, en forma que, expirado el plazo de 5 años de vida que queda a las agencias particulares en Santiago y Valparaíso la Caja de Crédito Popular se encontrará en holgadas condiciones de absorber la totalidad del comercio prestatario.

INSPECCION DE CASAS DE PRESTAMOS

Este servicio, que, como ya se ha dicho, tiene a su cargo la vigilancia y fiscalización de las casas particulares de préstamos, realiza su misión mediante oficinas denominadas Inspecciones y Delegaciones de Casas de Préstamos.

Durante el año 1933 funcionaron en el país 128 agencias que prestaron la suma de pesos 93.858.611,99, registrándose un saldo de préstamos vigentes al 31 de diciembre de ese año de pesos 21.853.419,78.

En 1934 existían 137 agencias que prestaron la suma de pesos 120.044.065,60 y con un saldo de préstamos vigentes al 31 de diciembre de \$ 28.012.774,02.

Durante el presente año han funcionado 139 agencias que han prestado la suma de \$ 108.094.088,68, siendo la existencia en prendas al 31 de diciembre de ese año de \$ 32.112.688,97.

Por decretos N.ºs 204 y 556 de 2 de mayo y 17 de agosto de 1933, respectivamente, la Dirección General del Crédito Popular dictó, por el primer decreto mencionado, importantes disposiciones permitiendo el empeño de herramientas, útiles de trabajo y máquinas de coser, alando, en consecuencia, la prohibición existente en la práctica producía resultados desastrosos.

En el segundo de estos decretos se ordenó la clausura de los negocios denominados Minutas, que, ejerciendo la compra venta de objetos usados, pasalla que les permitía descubrir numerosos hechos delictivos que tienen relación con el comercio prestatario clandestino.

Se inició al mismo tiempo el estudio de una reglamentación adecuada para estas casas de compra venta, a fin de que su co-

mercio se desarrollara en forma rigurosa y que por el mismo medio se garantizara al público.

Por sentencia de la I. Corte de Apelaciones de Valparaíso, se declaró en 1933 que las casas particulares de préstamos debían pagar un impuesto correspondiente al negocio de comercio prestatario, no de segunda mano como se venía cobrando hasta entonces.

Si bien es cierto que el impuesto que se cobraba a las casas de préstamos, por otro lado, el impuesto que se pagaba por el negocio de comercio prestatario, con los recursos de la Ley N.º 514, que estableció un impuesto a la renta de los negocios.

En el mismo año se declaró el reglamento sobre el pago de excedentes producidos en los negocios de préstamos, lo que dio origen a una simplificación considerable en su cobro.

Durante el año 1934 se efectuaron las puertas de 9 sucursales que fueron cancelados el giro prestatario de dos.

INSPECCION DE CASAS DE MARTILLO

La Dirección General, por medio de la Inspección General de Casas de Martillo y oficinas de su dependencia, durante los años de 1933 al presente ha controlado su política de fiscalización, en la cual optó por el método de Martillero y de los negocios de las casas de Martillo.

En 1933 se efectuaron 1.048 remates con un total de valor de \$ 24.170.269,91, percibiendo el Fisco por concepto de impuesto la suma de pesos 309.219,09.

Durante el año 1934 se efectuaron 3.318 remates por un valor subastado de \$ 25.228.000,00, percibiendo el Fisco por concepto de impuesto la suma de pesos 287.055,44.

En lo que va corrido del año se han verificado 2.299 remates con un total subastado de pesos 22.882.013,91, percibiendo el Fisco por contribución la suma de \$ 204.584,23.

Actualmente hay 111 Martilleros Públicos en el país y 38 Martilleros.

FERNANDO FANTINI
JUGUETES
5 AHUMADA 5

GRASAS

LUBRICANTES PARA TODA CLASE DE MAQUINARIAS.

GRASAS

de pino para carretas.

DORBACH

KRUECKEL Y

CIA. LTDA.

Fábrica de productos químicos e industriales.

SAN JOAQUIN 3103

ENTRE BASCURIAN Y CAMINO DE MELIPILLA.

Teléf. 92-5. -- Casilla 864
SANTIAGO

Compañía de Azúcar de Valparaíso

SANTIAGO -- VIÑA DEL MAR -- VALPARAISO

ACEITE "CRUZ DE ORO"

AZUCAR GRANULADA "SINDICATO"

CAFE "CRUZ DE ORO"

CHANCACA "EL INCA"

DISTRIBUIDORES GENERALES

GRACE Y CIA. (CHILE) S. A.

Santiago, Concepción, Valdivia, Coquimbo, Magallanes

W. R. GRACE & CO.

Valparaíso.

NITRATE AGENCIES LTD.

Antofagasta, Iquique, Tocopilla, Taltal

Fontaine y Salvo

EMBARQUES Y DESCARGAS

Corretajes y representaciones
DESPACHO DE ADUANA

Comisarios de Averías de los Aseguradores Marítimos Franceses

CARLOS FONTAINE

AGENTE GENERAL DE ADUANA

Autorizado por el Supremo Gobierno

Valparaíso	Santiago
Blanco 983	Casilla 3002
Casilla 32	Edificio Bolsa de Comercio, 3.º piso
Teléfonos 3225 y 5876	Teléfono 84433

San Antonio

Casilla 31
Teléfono 33

Dirección telegráfica: "MILAGRO"

MINISTERIO DEL TRABAJO

SU CREACION E HISTORIA

Hacienda, Agricultura y Salubridad y otras personalidades reconocidas, versaron en la materia, disponiendo de un plazo de noventa días para dar término a su cometido. Según lo dispuesto en el decreto, tanto el Consejo Superior del Trabajo, como la Dirección General de Estadística y la Inspección General del Trabajo, deberán proporcionar los datos que la Comisión solicite.

INSPECCION GENERAL DEL TRABAJO

La Oficina Internacional del Trabajo, ha recomendado la aplicación y vigilancia de las leyes sociales por medio de organismos especiales, destinados especialmente a dicho objeto. En nuestro país, ha correspondido a la labor pertinente a la Inspección General del Trabajo, que en un ambiente complicado con las dificultades políticas de los últimos años, ha debido llenar su doble misión técnica y administrativa.

En los primeros de estos aspectos, ha aportado un decidido concurso a la uniformidad y eficacia de la legislación social, al haber mantenido el más alto interés en aprovechar las experiencias en la aplicación práctica y en conocer las necesidades sociales, para propender a su conveniente modificación y perfeccionamiento; se ha perseguido la incorporación de las disposiciones vigentes, de todos los elementos que en alguna forma quedan comprendidos dentro de las acepciones de patrón y asalariado, y algo tiene que ver con las relaciones entre el capital y el trabajo, en todo momento se ha favorecido la debida armonización con la legislación internacional correspondiente, sin descuidarse de las necesidades de independencia de los Tribunales del Trabajo, sin que pierdan su orientación y conciencia social.

Desde el punto de vista administrativo, la estructura orgánica y funcional de la Inspección General del Trabajo se ha ido mejorando poco a poco y puede decirse lo mismo que de la legislación que le corresponde aplicar, en esta repartición se destaca entre sus similares de otros países, como lo han manifestado representantes de la Oficina Internacional del Trabajo.

Se mantiene permanente interés en la simplificación de los procedimientos de tramitación de todo orden; se han mejorado los sistemas de control y fiscalización a través de todo el territorio; y se está dando la más alta importancia a los antecedentes estadísticos, en el mejor base de experiencia y orientación para abordar las cuestiones económico-sociales; y contra las prácticas invertebradas e influencias que forman parte de la tradición, se ha impuesto el concurso indispensable y previo para el ingreso a todo cargo de los servicios del Trabajo, haciendo un culto de respeto al escalafón y a los derechos adquiridos por la antigüedad y a las condiciones de mérito y de competencia del personal.

He aquí algunos detalles de la labor que ha correspondido a la Inspección General del Trabajo:

Fiscalización.—Hasta el presente, los funcionarios del Trabajo han realizado miles de inspecciones en industrias y faenas a establecimientos comerciales, predios agrícolas, casas particulares, etc., con el objeto de verificar el cumplimiento de las leyes sociales, las que representan la supervigilancia de los derechos de cerca de cuatrocientos mil individuos entre empleados y obreros. En cada caso de infracción, comprobada, se ha aplicado la sanción correspondiente.

Actividades administrativas.—Las diversas oficinas de los servicios del Trabajo han atendido miles de reclamaciones de empleados y obreros, estudiando cuidadosamente cada caso, procurando establecer que el 60 por ciento de las demandas son fundadas y por ellas se ordena pagar, como indemnización, una suma cercana a cinco millones de pesos. También los funcionarios del Trabajo se han preocupado de la buena marcha de los Sindicatos Cooperativas y otras organizaciones obreras, concurriendo a sus reuniones y conferencias y revisando la reglamentación interna de los establecimientos comerciales e industriales, para el cumplimiento del perfeccionamiento de las condiciones de trabajo.

Los accidentes del trabajo han sido severamente fiscalizados, velando porque en cada caso se paguen las correspondientes indemnizaciones, habiéndose obtenido por tal concepto, el pago de una suma superior a dos millones de pesos.

Justicia del Trabajo.—La Justicia del Trabajo ha tenido un intenso movimiento de causas. Los Tribunales del ramo han conocido de un número cercano a treinta mil. Estas causas representan, cada año, las sentencias y averiguaciones sumarias por los jueces de paz, superiores a un millón quinientos mil. Los mismos Tribunales han aplicado numerosas multas por infracciones a las leyes del trabajo.

Conflictos colectivos.—Numerosos de estos conflictos se han resuelto conciliatoriamente, en virtud de la solicitud de aumentos de salarios, aspiraciones que se han visto coronadas por el éxito en la totalidad de las veces obteniendo mejoramiento y fluctúan entre 5 por ciento y 35 por ciento, que han sido la causa de la mejora de vida de cerca de veinte mil hogares de asalariados.

Organizaciones y Cooperativas.—A pesar de que la sindicalización no es obligatoria, existen en la actualidad, entre Sindicatos industriales y profesionales, más de sesientas organizaciones, a las que hay que agregar más de quinientas agrupaciones mutualistas, con un total superior a ciento cincuenta mil asociados, todos los cuales están supervisados por la Inspección General del Trabajo. Como es sabido, estos Sindicatos, de acuerdo con las leyes del Trabajo, tienen participación en las utilidades de la Empresa en que actúan.

La organización cooperativista, en lo que concierne a las Cooperativas de Consumo y las Cooperativas de Ahorro, están bajo la vigilancia de la Inspección General del Trabajo. Ha recibido nuevo incremento la fundación de veinte o más sociedades cooperativas recién formadas. El número de cooperados es superior a treinta y cinco mil y el volumen de las ventas ha subido a cerca de cuarenta millones de pesos por año.

Períodos anuales y gratificaciones.—Como exponente de los beneficios sobresalientes y en plena realidad de las leyes sociales, debemos referirnos a los períodos anuales, acordados con sueldo íntegro y que deben ser

períodos anuales y gratificaciones. Como exponente de los beneficios sobresalientes y en plena realidad de las leyes sociales, debemos referirnos a los períodos anuales, acordados con sueldo íntegro y que deben ser

SECRETARIA DE LA JUNTA CENTRAL DE LA HABITACION

Esta corporación, desde el 19 de enero de 1933, fecha de su reconstitución, ha venido celebrando reuniones periódicas, en que se han adoptado diversos acuerdos, entre los cuales merecen citarse:

a) Adquisición por la Junta de la Población de la Cooperativa Unión Mutua Ambos Sexos de Vía del Mar.

b) Adquisición por la Junta de la Población Balmaceda de San Bernardo.

c) Hacer adquirentes a los actuales ocupantes, que están al día en el pago de sus obligaciones, de las casas de las poblaciones pertenecientes a la H. Junta, como las de San Eugenio Nuevo y San Rosendo.

El Departamento atiende los diversos servicios a su cargo, mediante la colaboración de las secciones técnicas: Técnica Agrícola, Inspección Social, Administración de Propiedades, Jurídica y Contabilidad. Cada una de estas secciones

pueden vivir en casa propia por que no tienen materialmente capacidad económica para ello y porque la naturaleza de su trabajo no se lo permite, a extranjeros, trabajos accidentales, viajeros, obreros agrícolas de temporadas, faenas de construcciones, etc., y todos, en cambio, necesitan dormir, vivir higiénicamente. Para ellos está la Caja de la Habitación, que facilita el dinero para construcciones, tanto de los que viven en terrenos propios como los que deben arrendar terrenos a otros.

El Departamento ha sido halagador. La ley 5.424, les ha brindado a estas entidades oportunidades de ponerse al día en sus cuotas atrasadas y de individualizar sus casas, a fin de que en lo sucesivo los malos adquirentes, no graven a los que están al día en el pago de sus casas.

Las comisiones tanto Inter-Liquidadoras, como las de Liquidadoras, una de estas Comisiones, se hizo

tes de la República las más convenientes condiciones económicas de vida. Para obtener esta finalidad, dice la Ley que lo creó, usará de preferencia la adquisición y el control de la calidad y precios de los artículos de primera necesidad y de uso de consumo habitual, en todo lo que respecta a alimentos, vestuario, calefacción, alumbrado, transporte, productos medicinales y materias primas de dichas especies y servicios, atendiendo para la fijación de los precios, los costos de producción, gastos inevitables y utilidades legítimas.

Las atribuciones que la Ley le concede son muy amplias y por lo mismo han debido ejercitarse en la forma prudencial que las circunstancias en cada caso aconsejan.

Durante los meses finales de 1932 y los comienzos de 1933, debió extenderse atención a muchos problemas que exigían una solución pronta, como el del trigo, harina, hilo, azúcar, cereales, etc.

Por esta época se dictaron varios decretos fijando unidades de venta de pan, precio de azúcar, leche condensada, grasa en rama, trigo, harina, hilo y diversos otros que corresponden a los meses de enero, febrero, marzo, abril y mayo de 1933.

Más tarde se continuó fijando precios al carbón, y a la leña, a los fósforos, al espíritu de vino, etc.

En 1934, debido al alza de precios de los animales en pie, el de la carne subió a un límite excesivo, lo que dio origen a una serie de protestas de los gremios interesados. El Comisariato convocó una reunión de representantes del comercio de carne y de la Ilustre Municipalidad, y facilitó su concurso para buscar soluciones diversas del problema.

Desgraciadamente, a causa de que se alargara, el resultado en las gestiones emprendidas, se produjo la huelga general de dueños de carnicerías. En vista de la gravedad de la situación, este organismo adoptó una actitud decidida, y notificó a las industrias de la Matadero que se haría cargo de la totalidad de las encierras, las beneficiaría por su cuenta, si ellos no estaban dispuestos a colaborar con las autoridades para no interrumpir la provisión de carne de la ciudad. Vencida la resistencia de los industriales, y contando con la cooperación decidida de la Municipalidad, que facilitaba sus carnes para la movilización de las carnes y sus puestos en los mercados, con el auxilio de la fuerza pública para custodiar la distribución, se consiguió solucionar en dos días la huelga.

Los altos precios alcanzados por las carnes de vacunos y bovinos, en el invierno último, han impulsado al Comisariato General de Precios y Precios a proponer medidas de provisión para el futuro.

Con este fin solicitó de este Ministerio la suma necesaria para adquirir de diez a quince mil corderos conservados en frigoríficos de Magallanes, los que se venderían en esta capital y en Valparaíso en las épocas oportunas, impidiendo en esta forma el alza de la carne de la temporada invernal.

Para el transporte de las carnes, se cuenta con varios depósitos de espaciosas cámaras frías y con frigoríficos bien instalados en esta ciudad y en el vecino puerto.

Las gestiones referidas han sido favorablemente acogidas y encontrado ambiente benévolo en las esferas del Gobierno.

Uno de los problemas que estudian en la actualidad el Comisariato General, es el de Fomento a la producción y consumo de pescado del país. Tiene este proyecto a abaratar este artículo a un maravedí, lo que al alcance de las clases necesitadas, como alimento de consumo esencialmente popular.

Con el objeto de realizar cuanto antes este proyecto, el Comisariato General ha efectuado los estudios necesarios en las bases mismas de producción, visitando al respecto las bases de San Antonio, Talcahuano, golfo de Arauco y Valdivia.

En la actualidad se ha extendido positivamente la acción del Comisariato a todas las provincias por medio de delegados a las órdenes de los Comisarios Departamentales, en las ciudades de Puerto Montt, Valdivia, Valparaíso, Iquique, Antofagasta y Arica, y por constantes visitas de Inspección que han dado excelentes frutos, como la de Linares, que permitió abaratar los precios de la leche y la carne.

DEPARTAMENTO DE EXTENSION CULTURAL

Uno de los problemas de mayor importancia en la actualidad es el que se refiere a la falta de orientación del proletariado, agravada por la crisis económica. Es por eso que los Gobiernos de los países más adelantados, conjuntamente con resolver el problema de la escasez, se preocupan del referente a la cultura obrera, como medio de orientar a la masa trabajadora.

A tal necesidad responde el Departamento de Extensión Cultural, que dentro de su deficiente organización actual y los escasos recursos con que cuenta, ha realizado una vasta labor de orientación social, reconocida por los mismos interesados, que han llegado a vincularse solidariamente con esa repartición.

Puede decirse que la norma seguida por este servicio es la de instruir y educar. Es así como la programación artística-cultural en los centros obreros, conciertos, representaciones teatrales y veladas de cine educativo han dado el mejor resultado, contribuyendo a completar la acción cultural con los cursos gratuitos de contabilidad, gramática, historia y trabajos manuales.

El Departamento de Extensión Cultural, atendiendo al justificado anhelo de las provincias, ha llevado a cabo una serie de servicios, tanto en la forma de clases artísticas, como en la dictación periódica de conferencias.

Con tal objeto, ha enviado delegaciones a Antofagasta, Arica, Talca, Concepción, Cañal, Valdivia y Magallanes. En estas jiras se han dejado organizados núcleos culturales, con el fin de mantener en forma permanente la elevación espiritual de la masa obrera.

Por la labor de vinculación con la masa obrera, es la formación del Consejo de Cooperación Obrera, organismo compuesto por una treintena de sociedades mutualistas o gremiales, que en forma decidida colabora a la acción eficaz que le ha correspondido a la repartición de Extensión Cultural.

DIRECCION GENERAL DEL CREDITO POPULAR

El Crédito Prendario o Crédito Popular, como podría llamarse, tiene por objeto satisfacer, en forma inmediata, necesidades urgentes, premios a la vida diaria y su establecimiento favorece, en especial a las clases trabajadoras.

El ejercicio del comercio prendario en nuestro país estaba antes entregado a la sola iniciativa particular, lo que dio margen a abusos y graves perjuicios. De aquí que se viera la

necesidad de crear, primero, la Caja de Crédito Popular, lo hizo por ley N.º 3.607 de 14 de febrero de 1920, a fin de contrarrestar en parte la usura y dar a las clases modestas mayores facilidades en esta clase de operaciones, y después algunos organismos encargados de controlar el ejercicio de este comercio.

En 1927, y con el objeto de dar unidad y mayor eficiencia a estas servicios, se dictó la ordenanza del Crédito Popular y Casas de Martillo, (aprobada por Decreto Supremo N.º 2.325, de 24 de octubre de 1927), que creó la Dirección General del ramo y que está en vigencia actualmente.

Esta ordenanza coloca bajo la Dirección General: la Caja de Crédito Popular, que es la repartición matriz; la Inspección de Casas de Martillo; y la Inspección de Casas de Martillo. Los servicios de la Dirección General se desarrollan en Santiago mediante la oficina matriz y de las sucursales N.º 1 y N.º 2; la sucursal N.º 2, establecida a fines de 1933, a poco de estar prestando sus servicios, causó un incendio que perjudicó a los empeñados fueron indemnizados en forma rápida.

En provincias los servicios prendarios funcionan en Valparaíso, Antofagasta y Talca. En la actualidad se practican los estudios necesarios para abrir una nueva sucursal en Concepción.

NUEVAS DISPOSICIONES LEGALES

El Supremo Gobierno ha dictado dos leyes, la N.º 5.257, de 23 de septiembre de 1933, y la N.º 5.398, de 6 de febrero de 1934, de vital importancia para la vida y desarrollo del Crédito Prendario.

Por la N.º 5.257, se instituyó la Caja para otorgar préstamos a los empleados fiscales, municipales, particulares y de empresas periódicas, con el fin de que éstos puedan adquirir especies o artículos no sumarios en las licitaciones y en los almacenes de ventas de la misma Caja.

Este nuevo servicio de la Caja fue acogido con notable interés por los empleados, quienes se han apresurado a concurrir a los ramales a los almacenes de venta de la Caja.

La misma ley dejó a firme la Sección Ahorros y consultó prerogativas y facilidades a los posibles méritos para los depositarios.

La ley N.º 5.398, aludida, dio a la Caja una fuente de recursos que le era necesaria. En efecto, autorizó al Banco Central de Chile para otorgar créditos directos e indirectos en forma de préstamo, descuentos y redenciones que pudiesen alcanzar hasta 50 por ciento de los préstamos con garantía prendaria, que tenga vigentes la Caja.

Después de la ley que el producto de estos créditos se destinara a operaciones de préstamos con garantía de máquinas de coser, herramientas o útiles de trabajo, que podrán quedar en poder del deudor y sobre los cuales se constituirá prenda industrial. Estos préstamos se concederán al mismo tipo de interés que existe para los préstamos prendarios corrientes.

Este nuevo servicio de la Caja, puesto ya en práctica, ha sido recibido con inusitado entusiasmo por las clases trabajadoras.

INSPECCION DE CASAS DE PRESTAMOS

Este servicio tiene a su cargo la fiscalización y vigilancia de las casas particulares de préstamos y lleva a cabo su misión mediante oficinas denominadas inspecciones o delegaciones de casas de préstamos.

Funcionan en el país cerca de 126 agencias particulares, sobre cuyas operaciones, que ascienden a cerca de cien millones por año, debe mantenerse un constante control.

Por decretos N.º 234 y 559, de 2 de mayo y 17 de agosto de 1933, respectivamente, la Dirección adoptó importantes medidas tendientes a la mejoría de las condiciones con el comercio prendario particular. Por el primero se permitió descomponer las herramientas o útiles de trabajo y las máquinas de coser, levantando una prohibición que daba en la práctica desastrosos resultados. Por el segundo se ordenó la clausura de los locales denominados "minutas" que sin autorización legal, ejercían la compraventa de objetos usados, encurriendo con sus operaciones a algunos hechos delictivos.

De inicio también se dio un reglamento para las casas de compraventa, a fin de que su comercio no desenvuélvan dentro de normas que den garantías al público.

Se dictó, también, un reglamento sobre el pago de excedentes que se producen en los remates de prendas a plazo vencido de las casas de préstamos particulares.

La Dirección General, por intermedio de la Inspección General de Casas de Martillo y oficinas de su dependencia, continuó la fiscalización estricta del ejercicio de la profesión de martillero y de sus negocios.

Actualmente hay 14 Martilleros Públicos y 56 ferias. Pendiente del Congreso Nacional un Proyecto de Ley que tiene por objeto ordenar y fijar las normas que deben observar los que se dedican a la profesión de Martilleros Públicos.

Desde diciembre de 1932, fecha en que asumió la Presidencia de la República el Excmo. señor don Arturo Alessandri Palma, han actuado frente al Ministerio del Trabajo los señores Fernando Chacón Olán y Alejandro Serani Burgos.

Muchos proyectos que hoy se realizan, fueron estudiados e impulsados por el Ministro García Aldunate.

El señor Alejandro Serani ha continuado perfeccionando nuestra legislación social y resolviendo esos problemas que la práctica hace visibles. Una de sus mayores aspiraciones es solucionar la cuestión de la habitación popular, lo que se va consiguiendo con las leyes que se impulsan y con los proyectos que se entregan a la consideración del Congreso Nacional.

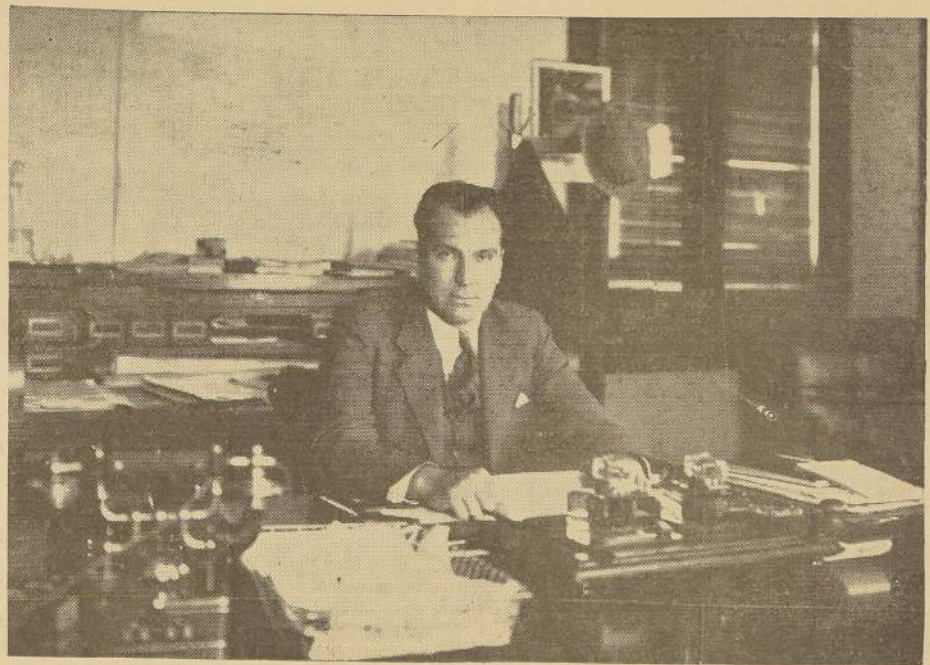

Don Alejandro Serani Burgos, Ministro del Trabajo

timarse como aporte de la mayor trascendencia de la industria y el comercio en favor de sus dependientes.

En los últimos tiempos se ha realizado una severa fiscalización sobre el cumplimiento de las disposiciones pertinentes a la gratificación que el comercio y la industria deben dar de sus utilidades a sus empleados. Por este concepto se ha logrado el pago de considerables sumas atrasadas de los años anteriores, que importan varios millones de pesos.

Después de lo expuesto, puede afirmarse que en ninguna época de nuestro país ha podido ostentarse más considerable y efectivo del estado en pro del estudio y atención de los problemas sociales. Y el país podrá, así, tener concepto de sí la Inspección General del Trabajo llena o no la tarea que le tiene encomendada el Supremo Gobierno de la República y si cumple con la misión de representar a la dignidad de los funcionarios y organismos la Oficina Internacional del Trabajo.

CONSEJO SUPERIOR DEL TRABAJO

El afán de perfeccionamiento de nuestra legislación social, ha llevado a la creación de los nuevos organismos, cuya labor será de vasta importancia; el Consejo Superior del Trabajo y la Oficina de Contratación Marítima.

El Consejo Superior del Trabajo ha desarrollado una labor intensa y fecunda, estudiando los problemas del salario mínimo—que se ha traducido en un proyecto de ley que pende de la consideración del Congreso Nacional—del trabajo nocturno de las panaderías, y en la actualidad, estudia las modificaciones que los empleados particulares solicitan respecto de la legislación que con ello se relaciona.

DEPARTAMENTO DE LA HABITACION

Tiene a su cargo la aplicación y estudio de las leyes sociales sobre fomento de la habitación barata.

Por Ley N.º 1.838, de 20 de febrero de 1906, se crearon los llamados "Consejos de Habitación para Obreros", y se dio el primer paso en nuestro país en el sentido de legislar en forma positiva en favor del mejoramiento de las condiciones de vida de las clases trabajadoras.

La Ley N.º 4.931, de 6 de febrero de 1921, sobre fomento de la habitación obrera, vino a dar nueva estructura al organismo encargado de este problema.

El decreto con fuerza de ley, N.º 33, de 12 de marzo de 1921, que reformó la ley anteriormente citada, modificó y completó las disposiciones, sobre la habita-

ción, por ejemplo, de una Cooperativa, que tenía residentes en ella a los obreros de la industria, prohibiciones de gravar, enajenar, embargar, etc. Debía cuatro años de contribuciones. Después de diez meses de trabajo ha obtenido remisión de diez y siete mil pesos de los que se pagaron a la Caja Hipotecaria setenta y cinco mil que se depositaron para individualizar la deuda y se obtuvo el título de dominio de 24 de las cincuenta poblaciones. Además, se pusieron al día las contribuciones y se asignó un rol a cada comprador.

El éxito se ha debido en gran parte, y es preciso dejar constancia a la gentileza del presidente de la Caja de Crédito Hipotecario.

En otras poblaciones se ha conseguido librar a muchos pobladores de remates ya decretados y dar a los pobladores un título que no tenían.

Diariamente se celebran diez o más compromisos en el Departamento, en que se producen, generalmente, (en un 90 por ciento de los casos), arreglos ventajosísimos para muchos pobladores.

Igualmente, se despatchan a diario diversos informes a los Juzgados de Letras de Santiago y de Provincias, avanzando consultas sobre la aplicación de las Leyes de la Habitación. Informe que tiende a uniformar la jurisprudencia en general.

Resumiendo, tenemos que con la Ley N.º 5.579, de 25 de enero del año 1935, sobre fomento de la habitación popular, se resolvió casi en su totalidad el problema de los adjudicatarios de sitios a plazo y dueños de mejorar; con el proyecto de la Caja de la Habitación, que estudia el Congreso Nacional, la ley 33, abarca sólo una parte del problema de la vivienda, ha estudiado y hay también un proyecto al respecto. Una Caja de Habitación vendría a dar solución a todo el problema de la habitación popular, que es el problema de la vivienda, y a los compradores de sitios y dueños de mejoras, que no como se ha dicho, unos veinte mil, sino a los arrendatarios de las viviendas, que son los obreros agrícolas, los ocupantes de casas y moradas insalubres, etc. Este proyecto pende, en la actualidad, del Congreso Nacional.

Es inútil querer resolver el problema de la vivienda si no se estimula la iniciativa privada. Y a eso tiende la ley de la Caja de la Habitación.

Faltan cinco mil viviendas en Santiago solamente. Lo prueba el hecho del aumento de los subarrendos y la densidad excesiva de población en las viviendas existentes (18 por persona).

Es interesante que cada vez viva en casa propia, pero hay un millón de personas que no

cargo, por ejemplo, de una Cooperativa, que tenía residentes en ella a los obreros de la industria, prohibiciones de gravar, enajenar, embargar, etc. Debía cuatro años de contribuciones. Después de diez meses de trabajo ha obtenido remisión de diez y siete mil pesos de los que se pagaron a la Caja Hipotecaria setenta y cinco mil que se depositaron para individualizar la deuda y se obtuvo el título de dominio de 24 de las cincuenta poblaciones. Además, se pusieron al día las contribuciones y se asignó un rol a cada comprador.

El éxito se ha debido en gran parte, y es preciso dejar constancia a la gentileza del presidente de la Caja de Crédito Hipotecario.

En otras poblaciones se ha conseguido librar a muchos pobladores de remates ya decretados y dar a los pobladores un título que no tenían.

Diariamente se celebran diez o más compromisos en el Departamento, en que se producen, generalmente, (en un 90 por ciento de los casos), arreglos ventajosísimos para muchos pobladores.

Igualmente, se despatchan a diario diversos informes a los Juzgados de Letras de Santiago y de Provincias, avanzando consultas sobre la aplicación de las Leyes de la Habitación. Informe que tiende a uniformar la jurisprudencia en general.

Resumiendo, tenemos que con la Ley N.º 5.579, de 25 de enero del año 1935, sobre fomento de la habitación popular, se resolvió casi en su totalidad el problema de los adjudicatarios de sitios a plazo y dueños de mejorar; con el proyecto de la Caja de la Habitación, que estudia el Congreso Nacional, la ley 33, abarca sólo una parte del problema de la vivienda, ha estudiado y hay también un proyecto al respecto. Una Caja de Habitación vendría a dar solución a todo el problema de la habitación popular, que es el problema de la vivienda, y a los compradores de sitios y dueños de mejoras, que no como se ha dicho, unos veinte mil, sino a los arrendatarios de las viviendas, que son los obreros agrícolas, los ocupantes de casas y moradas insalubres, etc. Este proyecto pende, en la actualidad, del Congreso Nacional.

Es inútil querer resolver el problema de la vivienda si no se estimula la iniciativa privada. Y a eso tiende la ley de la Caja de la Habitación.

Faltan cinco mil viviendas en Santiago solamente. Lo prueba el hecho del aumento de los subarrendos y la densidad excesiva de población en las viviendas existentes (18 por persona).

Es interesante que cada vez viva en casa propia, pero hay un millón de personas que no

COMISARIATO GENERAL DE SUBSISTENCIAS Y PRECIOS

Se trata de un organismo con personalidad jurídica cuyo objeto es asegurar a los habitan-

El estudio de la fijación de precios se realizó detenidamente, de acuerdo con los costos de producción y consultando los intereses de comerciantes y consumidores.

Como la Ley que exigía el envase de madera para varios productos acarrearía muchas dificultades a los comerciantes molineros, y aún con los mismos consumidores, ya que los artículos llegaban en condiciones deficientes debido a la mala calidad de madera y a que los madereros no daban abasto de cañas, el Comisariato General obtuvo del Ministerio de Fomento y de la Comisión que en la Cámara estudia la reforma de la Ley, la facultad de otorgar franquicia cuando lo estimara necesario. Hasta su reforma, 123 facturas con 1933 el Comisariato General eximió de la obligación de envases de madera a 1.250.000 quintales de harina y 227.000 sacos de papas de 11 kilogramos cada uno.

A fin de asegurar el consumo de los artículos de primera necesidad, se estableció el control de la exportación, de algunos cereales, como frejoles, lentejas y cebada, y otorgó visto bueno para las exportaciones de existencias hasta septiembre de 1933, la cantidad de 4.496.000 kilogramos de frejoles.

Para dar mayores facilidades a los exportadores se indicó después, de acuerdo con la Junta de Exportación Agrícola, cuotas globales de productos exportables a la Superintendencia de Aduanas, debiendo avisar ésta en caso de coparse dichas cuotas, para estudiar la posibilidad de ampliarlas.

Junto con estas medidas se realizaba un servicio de inspección completo, tanto en los pequeños almacenes para saber si cumplían con los acuerdos del Comisariato de exhibir pizarras, no alzar precios, etc., como en los molinos, grandes establecimientos, se daba instrucciones precisas a los Comisarios Departamentales y se realizaban visitas especiales para solucionar conflictos o iniciar operaciones comerciales.

Justamente, en abril de 1933, el Comisariato adquirió de una firma ecuatoriana 16.409 sacos de azúcar para atender a las múltiples peticiones del país, pues las Refinerías no producían las cantidades suficientes.

Ataca a Colchagua, por medio de los Comisarios Departamentales, vendiéndose en pequeñas lotes y por sacos a comercios minoristas y particulares, de tal manera que los 775.000 kilogramos cuyo valor fue de \$ 1.464.398,20 fueron bien repartidos, llenando una necesidad apremiante.

COMISARIATO GENERAL DE SUBSISTENCIAS Y PRECIOS

Se trata de un organismo con personalidad jurídica cuyo objeto es asegurar a los habitan-

El estudio de la fijación de precios se realizó detenidamente, de acuerdo con los costos de producción y consultando los intereses de comerciantes y consumidores.

Como la Ley que exigía el envase de madera para varios productos acarrearía muchas dificultades a los comerciantes molineros, y aún con los mismos consumidores, ya que los artículos llegaban en condiciones deficientes debido a la mala calidad de madera y a que los madereros no daban abasto de cañas, el Comisariato General obtuvo del Ministerio de Fomento y de la Comisión que en la Cámara estudia la reforma de la Ley, la facultad de otorgar franquicia cuando lo estimara necesario. Hasta su reforma, 123 facturas con 1933 el Comisariato General eximió de la obligación de envases de madera a 1.250.000 quintales de harina y 227.000 sacos de papas de 11 kilogramos cada uno.

A fin de asegurar el consumo de los artículos de primera necesidad, se estableció el control de la exportación, de algunos cereales, como frejoles, lentejas y cebada, y otorgó visto bueno para las exportaciones de existencias hasta septiembre de 1933, la cantidad de 4.496.000 kilogramos de frejoles.

Para dar mayores facilidades a los exportadores se indicó después, de acuerdo con la Junta de Exportación Agrícola, cuotas globales de productos exportables a la Superintendencia de Aduanas, debiendo avisar ésta en caso de coparse dichas cuotas, para estudiar la posibilidad de ampliarlas.

Junto con estas medidas se realizaba un servicio de inspección completo, tanto en los pequeños almacenes para saber si cumplían con los acuerdos del Comisariato de exhibir pizarras, no alzar precios, etc., como en los molinos, grandes establecimientos, se daba instrucciones precisas a los Comisarios Departamentales y se realizaban visitas especiales para solucionar conflictos o iniciar operaciones comerciales.

Justamente, en abril de 1933, el Comisariato adquirió de una firma ecuatoriana 16.409 sacos de azúcar para atender a las múltiples peticiones del país, pues las Refinerías no producían las cantidades suficientes.

Ataca a Colchagua, por medio de los Comisarios Departamentales, vendiéndose en pequeñas lotes y por sacos a comercios minoristas y particulares, de tal manera que los 775.000 kilogramos cuyo valor fue de \$ 1.464.398,20 fueron bien repartidos, llenando una necesidad apremiante.

COMISARIATO GENERAL DE SUBSISTENCIAS Y PRECIOS

Se trata de un organismo con personalidad jurídica cuyo objeto es asegurar a los habitan-

La Dirección de Prisiones desarrolla una labor de gran alcance social

Su actual Director, don Manuel Jara Cristi, está realizando un interesante trabajo de organización y reglamentación del Servicio

7.500 INDIVIDUOS FORMAN LA POBLACION CARCELARIA DEL PAIS. — REGIMEN INTERNO DE LAS PENITENCIARIAS, CARCELES PRESIDIOS Y SECCIONES CARCELES. — LA LABOR DE LOS PATRONATOS DE REOS ES DE VITAL IMPORTANCIA PARA LA REEDUCACION SOCIAL DE LOS PENADOS. — CLASIFICACION DE LOS PENADOS DE ACUERDO CON LOS EXAMENES MEDICOS Y PSIQUIATRICOS. — CUMPLIMIENTO DE LAS PENAS DE LOS REOS

Fecunda labor, y de gran alcance social, desarrolla la Dirección General de Prisiones, que está a cargo del distinguido funcionario don Manuel Jara Cristi.

Hemos visitado esta repartición y sus principales dependencias, pudiéndonos dar cuenta de los resultados de la acción que su actual Director realiza, en orden a organizar y reglamentar debidamente el servicio, como también, introduciendo las reformas que la práctica y los últimos estudios científicos aconsejan.



Talleres de imprenta de la Penitenciaría

La Dirección

El primero de agosto de 1935 se creó la Dirección General de Prisiones, nombrándose como jefe de esta repartición a don Benjamín Merino Benítez.

La Dirección General dependiente del Ministerio de Justicia, venía a reunirse en su seno la dirección y administración de los establecimientos penales y la dirección general de talleres fiscales de prisiones. Hasta el año 1929, la guardia de las prisiones estuvo entregada a la Gendarmería de prisiones cuyo director era el subsecretario de Justicia. Desde 1929 hasta 1932 la guardia estuvo a cargo de carabineros de Chile y desde esa fecha pasó al servicio de Vigilancia de Prisiones dependiendo de la Dirección General de Prisiones.

Como decíamos, el primer director fue don Benjamín Merino Benítez, quien estuvo en este cargo hasta septiembre de 1931, fecha en que se designó a don Eduardo Torres Armstrong.

En septiembre de 1932 fué designado don Alejandro Lazo Guerra, quien permaneció hasta febrero de 1933, cuando asumió este cargo don Waldo Palma Miranda.

Por último, al ser nombrado Director de Investigaciones el señor Palma, pasó a ocupar la dirección don Pedro Álvarez Salas y en enero del presente año fué decretado el nombramiento del actual director, el distinguido abogado y ex miembro del consejo de Defensa Fiscal, don Manuel Jara Cristi.

Organización Superior

La Dirección General tiene bajo su tutela directa los departamentos de Control de Ventas, Adquisiciones y Secretaría General; además se divide en tres departamentos: Administrativo tiene a su cargo todo lo relacionado con la administración de las prisiones, la aplicación del régimen, la estadística, el control penal y el personal del servicio. En jefe del departamento y a la vez secretario general de la Dirección es el señor Carlos Poblete Varas, correspondiente funcionario que trabaja en el servicio desde su fundación.

Este primer departamento se subdivide en sección Contabilidad, a cargo de don Carlos de Petris Pellegrini; sección Vigilancia, a cargo del inspector jefe don Pedro Bravo Rosales; Sección Estadística y Oficina del Personal a cargo de don Héctor Navarro Pinto.

El Departamento de Contabilidad, que dirige don Carlos Rosales Morandé, atiende lo relacionado con la parte comercial, comprende la sección Contaduría, sección Control, a cargo de don Víctor Cuzco, sección Bodega que dirige don Oscar Kettwaser y sección Ventas, que dirige don Alberto León Baquedano.

El Departamento del Trabajo está a cargo de la feitura técnica de los talleres y es su jefe el ingeniero don Eduardo Cortés Jiménez. Estos talleres se

dividen en Imprenta, Carpintería, Mecánica, Bodega, Escoba, esquilas y esquilones.

Como jefe de la sección Inspección de la Dirección de Prisiones está en carácter de Visitador General don Carlos Arías Kopmann; como oficial de Partes, don Federico Araya Higueras; como jefe de la sección Ventas, don Alberto León Baquedano.

Entre estos altos funcionarios está también el director de la Penitenciaría de Santiago, don Jorge Donoso García.

Establecimientos

En los establecimientos que controla la Dirección de Prisiones existe una población de más de 7.500 individuos condenados a distintas penas.

PENITENCIARIAS. — En estas cumplen sus penas los condenados a más de cinco años de prisión o reclusión. Están ubicados en Santiago, Antofagasta y Magallanes.

PRESIDIOS. — Son establecimientos dedicados a los condenados a prisión o reclusión menores. Son 17 y están en las principales ciudades del país.

CARCELES. — En número de 65, las cárceles se destinan para detenidos y procesados y condenados a prisión de uno a 60 días.

SECCIONES CARCELES. — Son 23 reparticiones que están a cargo de los Carabineros de Chile y que desempeñan las funciones de Carceles donde no las hay, en ellas hay detenidos y procesados.

Las Cárcels

a) Régimen interno de las cárceles. — Los detenidos y procesados permanecen a disposición del Jefe que instruye la causa, pero están sometidos al régimen interno del establecimiento en donde se hallan recluidos.

Cada Cárcel está a cargo de un alcalde que tiene bajo su dependencia directa a un personal de vigilantes adscrito a las necesidades del servicio. En los establecimientos importantes hay además estadísticos, médicos, dentistas, practicantes, profesores y capellán.

De acuerdo con lo dispuesto en el artículo 14 del decreto de Justicia con fuerza de ley, número 1811, de 17 de julio de 1930, los procesados y detenidos que trabajan, pagan su alimentación con el producto de su trabajo. Los que se niegan a trabajar son mantenidos a sus expensas durante el tiempo destinado al trabajo.

Los condenados a prisión que no puedan pagar los gastos de su alimentación, están obligados a trabajar gratuitamente en el caso, reparaciones, u otras labores análogas en cada establecimiento. A causa de este trabajo de los procesados es voluntario y de que su detención es relativamente corta, no es económico ni práctico instalar talleres fiscales en las cárceles, salvo que ellos no importen sino el empleo de un capital reducido.

Por esto se prefiere que los

reos trabajen por su cuenta y que pequeños industriales instalen en ellas talleres, sin otra condición que la de pagar a los recluidos un salario no inferior a 50 por ciento, de lo que paga la industria libre por igual trabajo y, ya de enseñanzas el correspondiente oficio en forma teórica y práctica.

Esta enseñanza se complementará con los cursos de trabajos manuales que funcionan en muchas cárceles mediante el concurso de los Patronatos de Reos, constituidos por el profesorado y primario de la localidad. Con ellos se da cumplimiento a lo ordenado por el Gobierno en el sentido de que las prisiones tengan el carácter de Escuelas Industriales.

b) Educación. — En la mayoría de las cárceles en que no hay escuela, la enseñanza primaria de los reos y de los vigilantes o

co por escrito, exigiendo la firma del interesado o la de un compañero si no puede hacerlo. En seguida entregan el pago al alcalde el cual, si el reo tiene fondos, lo envía en la tarde de cada día al comerciante favorecido, quien, a su vez, envía la merced al establecimiento antes de las 9 horas del día siguiente.

PATRONATOS DE REOS. — En las ciudades donde existen cárceles ha obtenido la Dirección General de Prisiones que se organicen Patronatos de Reos con la cooperación entusiasta y desinteresada del profesorado primario de las escuelas. La labor que corresponde desarrollar a los Patronatos, comprende: buscar trabajo a las personas adultas, dentro y fuera de la prisión; colocar a los menores en establecimientos educacionales o de protección a la niñez; velar por que los protegidos, especialmente los reos en libertad condicional, cumplan con sus obligaciones, no sean explotados en su trabajo y gocen los beneficios de las leyes de previsión social; visitar con frecuencia las casas de las familias de los reos y ex reos para atender a sus necesidades morales y materiales, e inculcar hábitos de higiene y decencia en sus personas y en sus hogares y enseñarles a vivir con dignidad y sana alegría.

Procurar que las familias de los reos visiten y asistan a los cursos de alfabetización, inscripciones civiles y reconocimientos, legalizar matrimonios, analizando en cada caso la conveniencia de hacerlo desde el punto de vista médico o social.

Además, los Patronatos atienden a los deudos enfermos de los reos, procurándoles atención médica y medicinal, para lo cual solicitan a los profesores de la Cárcel, de la Beneficencia y de otras organizaciones afines. Organizan y mantienen, con el concurso de los vecinos, hogares infantiles para los hijos de los reos que se encuentran en abandono moral o material; pueden también, ingresar a estos hogares otros niños que se encuentren en iguales circunstancias que los ya indicados.

Los Patronatos solicitan de los agricultores, comerciantes y demás vecinos que contribuyan, aun cuando sea insignificante, con especies que distribuyen entre los reos, sus familias y los escolares pobres, después de satisfechas las necesidades de los hogares infantiles, también procuran por todos los medios posibles, que los deudos del reo, especialmente los menores, sientan respeto y cariño hacia él, y de

los deudos de prisiones se hecha gratuitamente por profesores que forman parte de los Patronatos de Reos a que se ha hecho referencia. La labor de estos profesores, además de hacer sus clases, consiste en dar conferencias, preparar veladas culturales, comentar temas de carácter cívico, ético y moral, fomentar el gusto por la buena lectura y, en general, preocuparse de todo lo relacionado con la educación de los Gendarmes o Vigilantes y de los reclusos.

Los Alcaldes han recibido instrucciones para que con la cooperación de los vecinos de cada localidad formen pequeñas bibliotecas de obras adecuadas para los reclusos. También se les ha indicado que procuren obtener préstamos de libros en las bibliotecas públicas y privadas.

La educación física se hecha por el personal del Servicio de Vigilancia, de acuerdo con las instrucciones que le imparte la dirección general.

En muchas cárceles existen enfermerías para la atención médica de los reos cuyo estado no exija su traslado a un hospital de la localidad. Atienden a los reos los médicos sanitarios y de los hospitales. Las medicinas las proporciona el establecimiento.

En todas las cárceles donde existen algunas comodidades funcionan un departamento especial para los reos procesados y detenidos por primera vez que deseen permanecer allí mediante un pago exigido.

La alimentación que se da a los reos de las cárceles se proporciona, por estadísticos. Consiste en lo siguiente:

Desayuno: 100 gramos de pan. Almuerzo: 125 gramos de pan y un guiso bien condimentado, en que entran 130 gramos de frijoles, 40 gramos de fideos o tallarines, o mote o trigo molido o chocayuyo o chuchoca, y 16 gramos de grasa.

Comida: Igual al almuerzo. Los días domingos se cambia el guiso de frijoles por otro en que entran 200 gramos de carne, 200 gramos de papas, 100 de verduras y 35 de arroz o fideos o tallarines.

La fiscalización del rancho está a cargo de una comisión formada por el alcalde, el jefe de la guardia, el secretario de la Intendencia o Gobernación, el médico y el director de la cárcel. La comisión un reo elegido por sus compañeros, pero únicamente para pronunciarse sobre la calidad y cantidad del rancho.

De acuerdo con el reglamento carcelario, sólo pueden funcionar pulperías fiscales en las prisiones. Estas aún no existen, pero están contempladas por el siguiente sistema:

El jefe de la prisión solicita cada mes autorización por los precios de los artículos que consume los reos. Al que da los precios más bajos se le hacen las adquisiciones de los reos durante el mes. Estas adquisiciones se hacen indicando los reos a los vigilantes lo que desean adquirir. Los vigilantes anotan cada día

Boletín de Prisiones

Desde el 1.º de enero último, el Director General, señor Jara Cristi, ha dispuesto que se publique un Boletín de Prisiones para completar a la cultura general y los conocimientos de carácter profesional del personal de las prisiones de todo el país.

Penitenciarías

y Presidios

a) Régimen Penitenciario. — El Régimen Penitenciario, común a las Penitenciarías y Presidios, se consulta en el Reglamento Carcelario, aprobado por decreto supremo N.º 805, de 30 de abril de 1928. No ha sido posible aplicarlo en su totalidad, debido a que los locales en que funcionan la Penitenciaría y los Presidios carecen de las condiciones que requieren establecimientos de esta naturaleza en su totalidad. Por esto se impone más que nunca la necesidad de la construcción de la proyectada Penitenciaría Modelo, en la que cumplirán las penas los condenados a Presidio o reclusión mayor de toda la República, exceptuando Antofagasta y Magallanes.

A fin de explicar el régimen penitenciario en forma que sea fácilmente comprendido por los lectores, vamos a seguir al penado desde su ingreso a la Penitenciaría hasta que obtenga su libertad.

Una vez dictada la sentencia que condena a un reo que está en la Cárcel, el Alcalde de ésta lo envía a cumplir su condena al establecimiento penal correspondiente, acompañando copias autorizadas de las sentencias condenatorias y una lista de datos relacionados con él. En esta lista se detallarán: el nombre, apellidos, filiación, señas especiales; certificado de antecedentes de la Oficina de Identificación; certificado de la conducta, costumbres y moralidad observadas durante su detención; grado de cultura que posea y conocimientos profesionales que tenga; informaciones recogidas sobre la conducta observada en la vida libre; datos sobre su familia y relaciones íntimas; certificado del médico de la Cárcel; datos del médico psiquiatra.

El penado, al llegar a la Penitenciaría, será recibido por el portero, quien anotará su nombre y el lugar de donde viene, en el libro correspondiente. De ahí pasará al Departamento de Asesoría que consta de cinco salas comu-



Don Manuel Jara Cristi, Director de Prisiones

terne inmediatamente en la sección correspondiente del hospital, hasta que esté en condiciones de seguir dicho régimen.

Después pasará al departamento de Psiquiatría, donde será examinado por el especialista a cuyas órdenes quedará en observación por un período no mayor a un mes. Al terminar el plazo de observación, el psiquiatra deberá informar por escrito, al Director, indicando el tratamiento que más convenga al sujeto y las observaciones que le sugiere el caso, informe que se agregará al prontuario respectivo.

B). CLASIFICACION DE LOS PENADOS

El Director de la Penitenciaría, de acuerdo con el informe del médico clasificador a los penados respecto a enfermedades, así los enfermos comunes serán enviados al hospital; los tuberculosos y pre-tuberculosos al pabellón correspondiente, y de ahí, con autorización del Gobierno a una prisión sanitaria; los que padezcan de enfermedades venéreas serán llevados al departamento correspondiente del hospital; los que padezcan de enfermedades infecciosas y contagiosas serán llevados a un pabellón especial. Todos los gastos que demande la atención de los penados serán reembolsados por ellos mismos dentro de un plazo conveniente con el producto de su trabajo. El Estado hará solamente los gastos de aquellos

TERCER GRUPO. — Pertenecen a él los condenados por primera vez a más de dos años de presidio o reclusión que reúnan las condiciones indicadas para los penados del primer grupo. Los penados de este grupo ocuparán también un departamento independiente.

TERCER GRUPO. — Pertenecen a él los condenados por primera vez a más de dos años de presidio o reclusión que reúnan las condiciones indicadas para los penados del primer grupo. Los penados de este grupo ocuparán también un departamento independiente, el tratamiento será individual y lo fijará el psiquiatra, de acuerdo con el Director del establecimiento; no existirá contacto de ninguna especie con los demás grupos, y se dará preferencia al trabajo agrícola y de jardinería. Tampoco existirá contacto entre los reos de las diferentes secciones de este grupo. Los penados de este grupo que fueren dados de alta por el psiquiatra pasarán al primer grupo del segundo período, y formarán parte del cuarto grupo.

CUARTO GRUPO. — Pertenecen a él los condenados normales y semi-normales psíquicamente que no estén comprendidos en los primeros y segundo grupos.

A los penados de los grupos 1, 2 y 4 se les separará en los patios en menores de 20 años; entre 20 y 25, mayores de 25 y menores de 60 años, débiles de carácter o apocados y con defectos físicos que den motivo a burlas de los demás.

c) TRABAJO DE LOS PENADOS. — El trabajo que se da a los penados responde a fines educativos, higiénicos y de habilidad técnica. Se realizará, principalmente, en talleres fiscales y para proveer de preferencia a los servicios del Estado.

Los salarios que se pagan a los penados en los talleres fiscales de prisiones deben guardar relación con los que se pagan en la industria libre, y fluctúan entre el 50 y el 75 por ciento de éstos últimos. Para el efecto se distribuye a los operarios-penados en las cuatro categorías siguientes: a) aprendices; b) operarios de tercera categoría;

Los individuos que hayan sido observados por el psiquiatra, serán clasificados por el Director, teniendo a la vista el prontuario respectivo y oyendo a una comisión compuesta por el médico-jefe, el psiquiatra, el jefe de la sección

Del Departamento de Asesoría, el penado pasará a la Oficina de Recepción, a presencia del Director. Este funcionario, impune de los documentos que traiga, dará por escrito en formularios especiales la orden de ingreso al establecimiento.

En seguida pasará a la Oficina de Estadística, donde se le inscribirá en el Registro y se le abrirá su prontuario. Luego irá donde el Jefe de la Sección Penal, a cuyas órdenes directas va a estar, mientras permanezca en la prisión. Este le dará un número y le designará la celda que le corresponda, en la cual se le hará entrega de la ropa de vestir y de cama, como asimismo de los útiles y muebles que proporcione el establecimiento. En seguida lo mandará al Gabinete de Identificación, de cuya oficina solicitará una copia de la ficha correspondiente para agregarla a su Prontuario.

El mismo día se le llevará donde el médico, quien lo examinará cuidadosamente, y emitirá un informe escrito. Si padece de enfermedad incompatible con el régimen de la prisión, el médico solicitará del Director que se le in-

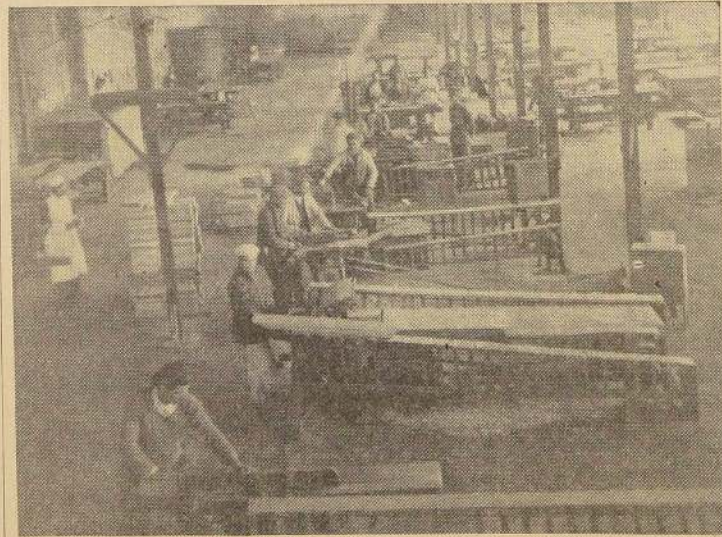

Talleres de Mueblería de la Penitenciaría

que no puedan trabajar.

Los individuos que hayan sido observados por el psiquiatra, serán clasificados por el Director, teniendo a la vista el prontuario respectivo y oyendo a una comisión compuesta por el médico-jefe, el psiquiatra, el jefe de la sección

Los salarios que se pagan a los penados en los talleres fiscales de prisiones deben guardar relación con los que se pagan en la industria libre, y fluctúan entre el 50 y el 75 por ciento de éstos últimos. Para el efecto se distribuye a los operarios-penados en las cuatro categorías siguientes: a) aprendices; b) operarios de tercera categoría;

Los individuos que hayan sido observados por el psiquiatra, serán clasificados por el Director, teniendo a la vista el prontuario respectivo y oyendo a una comisión compuesta por el médico-jefe, el psiquiatra, el jefe de la sección

Del Departamento de Asesoría, el penado pasará a la Oficina de Recepción, a presencia del Director. Este funcionario, impune de los documentos que traiga, dará por escrito en formularios especiales la orden de ingreso al establecimiento.

En seguida pasará a la Oficina de Estadística, donde se le inscribirá en el Registro y se le abrirá su prontuario. Luego irá donde el Jefe de la Sección Penal, a cuyas órdenes directas va a estar, mientras permanezca en la prisión. Este le dará un número y le designará la celda que le corresponda, en la cual se le hará entrega de la ropa de vestir y de cama, como asimismo de los útiles y muebles que proporcione el establecimiento. En seguida lo mandará al Gabinete de Identificación, de cuya oficina solicitará una copia de la ficha correspondiente para agregarla a su Prontuario.

El mismo día se le llevará donde el médico, quien lo examinará cuidadosamente, y emitirá un informe escrito. Si padece de enfermedad incompatible con el régimen de la prisión, el médico solicitará del Director que se le in-

Los salarios que se pagan a los penados en los talleres fiscales de prisiones deben guardar relación con los que se pagan en la industria libre, y fluctúan entre el 50 y el 75 por ciento de éstos últimos. Para el efecto se distribuye a los operarios-penados en las cuatro categorías siguientes: a) aprendices; b) operarios de tercera categoría;

Los individuos que hayan sido observados por el psiquiatra, serán clasificados por el Director, teniendo a la vista el prontuario respectivo y oyendo a una comisión compuesta por el médico-jefe, el psiquiatra, el jefe de la sección

Del Departamento de Asesoría, el penado pasará a la Oficina de Recepción, a presencia del Director. Este funcionario, impune de los documentos que traiga, dará por escrito en formularios especiales la orden de ingreso al establecimiento.

En seguida pasará a la Oficina de Estadística, donde se le inscribirá en el Registro y se le abrirá su prontuario. Luego irá donde el Jefe de la Sección Penal, a cuyas órdenes directas va a estar, mientras permanezca en la prisión. Este le dará un número y le designará la celda que le corresponda, en la cual se le hará entrega de la ropa de vestir y de cama, como asimismo de los útiles y muebles que proporcione el establecimiento. En seguida lo mandará al Gabinete de Identificación, de cuya oficina solicitará una copia de la ficha correspondiente para agregarla a su Prontuario.

El mismo día se le llevará donde el médico, quien lo examinará cuidadosamente, y emitirá un informe escrito. Si padece de enfermedad incompatible con el régimen de la prisión, el médico solicitará del Director que se le in-

Los salarios que se pagan a los penados en los talleres fiscales de prisiones deben guardar relación con los que se pagan en la industria libre, y fluctúan entre el 50 y el 75 por ciento de éstos últimos. Para el efecto se distribuye a los operarios-penados en las cuatro categorías siguientes: a) aprendices; b) operarios de tercera categoría;

Los individuos que hayan sido observados por el psiquiatra, serán clasificados por el Director, teniendo a la vista el prontuario respectivo y oyendo a una comisión compuesta por el médico-jefe, el psiquiatra, el jefe de la sección

Del Departamento de Asesoría, el penado pasará a la Oficina de Recepción, a presencia del Director. Este funcionario, impune de los documentos que traiga, dará por escrito en formularios especiales la orden de ingreso al establecimiento.

En seguida pasará a la Oficina de Estadística, donde se le inscribirá en el Registro y se le abrirá su prontuario. Luego irá donde el Jefe de la Sección Penal, a cuyas órdenes directas va a estar, mientras permanezca en la prisión. Este le dará un número y le designará la celda que le corresponda, en la cual se le hará entrega de la ropa de vestir y de cama, como asimismo de los útiles y muebles que proporcione el establecimiento. En seguida lo mandará al Gabinete de Identificación, de cuya oficina solicitará una copia de la ficha correspondiente para agregarla a su Prontuario.

El mismo día se le llevará donde el médico, quien lo examinará cuidadosamente, y emitirá un informe escrito. Si padece de enfermedad incompatible con el régimen de la prisión, el médico solicitará del Director que se le in-

Los salarios que se pagan a los penados en los talleres fiscales de prisiones deben guardar relación con los que se pagan en la industria libre, y fluctúan entre el 50 y el 75 por ciento de éstos últimos. Para el efecto se distribuye a los operarios-penados en las cuatro categorías siguientes: a) aprendices; b) operarios de tercera categoría;

Los individuos que hayan sido observados por el psiquiatra, serán clasificados por el Director, teniendo a la vista el prontuario respectivo y oyendo a una comisión compuesta por el médico-jefe, el psiquiatra, el jefe de la sección

Del Departamento de Asesoría, el penado pasará a la Oficina de Recepción, a presencia del Director. Este funcionario, impune de los documentos que traiga, dará por escrito en formularios especiales la orden de ingreso al establecimiento.

En seguida pasará a la Oficina de Estadística, donde se le inscribirá en el Registro y se le abrirá su prontuario. Luego irá donde el Jefe de la Sección Penal, a cuyas órdenes directas va a estar, mientras permanezca en la prisión. Este le dará un número y le designará la celda que le corresponda, en la cual se le hará entrega de la ropa de vestir y de cama, como asimismo de los útiles y muebles que proporcione el establecimiento. En seguida lo mandará al Gabinete de Identificación, de cuya oficina solicitará una copia de la ficha correspondiente para agregarla a su Prontuario.

El mismo día se le llevará donde el médico, quien lo examinará cuidadosamente, y emitirá un informe escrito. Si padece de enfermedad incompatible con el régimen de la prisión, el médico solicitará del Director que se le in-

Los salarios que se pagan a los penados en los talleres fiscales de prisiones deben guardar relación con los que se pagan en la industria libre, y fluctúan entre el 50 y el 75 por ciento de éstos últimos. Para el efecto se distribuye a los operarios-penados en las cuatro categorías siguientes: a) aprendices; b) operarios de tercera categoría;

Los individuos que hayan sido observados por el psiquiatra, serán clasificados por el Director, teniendo a la vista el prontuario respectivo y oyendo a una comisión compuesta por el médico-jefe, el psiquiatra, el jefe de la sección

Del Departamento de Asesoría, el penado pasará a la Oficina de Recepción, a presencia del Director. Este funcionario, impune de los documentos que traiga, dará por escrito en formularios especiales la orden de ingreso al establecimiento.

En seguida pasará a la Oficina de Estadística, donde se le inscribirá en el Registro y se le abrirá su prontuario. Luego irá donde el Jefe de la Sección Penal, a cuyas órdenes directas va a estar, mientras permanezca en la prisión. Este le dará un número y le designará la celda que le corresponda, en la cual se le hará entrega de la ropa de vestir y de cama, como asimismo de los útiles y muebles que proporcione el establecimiento. En seguida lo mandará al Gabinete de Identificación, de cuya oficina solicitará una copia de la ficha correspondiente para agregarla a su Prontuario.

El mismo día se le llevará donde el médico, quien lo examinará cuidadosamente, y emitirá un informe escrito. Si padece de enfermedad incompatible con el régimen de la prisión, el médico solicitará del Director que se le in-

Los salarios que se pagan a los penados en los talleres fiscales de prisiones deben guardar relación con los que se pagan en la industria libre, y fluctúan entre el 50 y el 75 por ciento de éstos últimos. Para el efecto se distribuye a los operarios-penados en las cuatro categorías siguientes: a) aprendices; b) operarios de tercera categoría;

Los individuos que hayan sido observados por el psiquiatra, serán clasificados por el Director, teniendo a la vista el prontuario respectivo y oyendo a una comisión compuesta por el médico-jefe, el psiquiatra, el jefe de la sección

Del Departamento de Asesoría, el penado pasará a la Oficina de Recepción, a presencia del Director. Este funcionario, impune de los documentos que traiga, dará por escrito en formularios especiales la orden de ingreso al establecimiento.

Talleres de Curtiduría de la Penitenciaría

Algunos aspectos de la labor de la Cancillería en el año 1935

CONFLICTO DEL CHACO

Un hecho culminante en la historia americana ha llenado este año de orgullo y satisfacción a todas las naciones del Continente: la terminación de la guerra del Chaco. Podemos congratularnos, sin temor de exagerarlo, que nos ha correspondido desempeñar un papel preponderante y honroso en este triunfo de la diplomacia de América.

El Ministerio de Relaciones Exteriores de Chile, fiel a los principios tradicionales de paz que siempre han inspirado sus labores, ayudó y continuó con la feliz iniciativa de S. E. el Presidente Alessandri, de buscar, íntimamente unido con la gran nación Argentina, la fórmula armónica que devolviera la paz a Bolivia y Paraguay, empujados en una lucha fratricida y sangrienta durante tres años.

El desarrollo de los acontecimientos ha sido dado a conocer por el uso a paso por la prensa, correspondiente, en consecuencia, hacer sólo un corto resumen de ellos.

Producido el cordial acuerdo con la República Argentina, a que ya hemos aludido, y unidos estrechamente con este país hermano en el noble ideal en que estábamos empeñados sin desfallecer, procedieron ambas Cancillerías a efectuar sendas reuniones con los beligerantes, procurando descubrir alguna ecuación de armonía que hiciera eficaz la mediación de los países americanos. Para ello, el Ministerio de Relaciones Exteriores de Chile envió a La Paz, al señor Félix Nieto del Río, y a Argentina, al señor Pedro Cossío, en el mismo tiempo.

Obtenido en estos sondeos el resultado satisfactorio que se esperaba, los Cancilleres chilenos y argentinos invitaron a los países limítrofes y al Uruguay y a Estados Unidos de Norteamérica, a contribuir con su valioso aporte a la constitución del Comité Mediador que, presido por el Excmo. señor Sr. de Lamas, tuvo la feliz labor que todos conocen. El Gobierno de Chile estuvo representado en esta Conferencia por el Embajador en Argentina, señor Luis Alberto Carrizosa, y por el Asesor Político, señor Félix Nieto del Río.

La reunión de Buenos Aires, después de arduos trabajos, suscribió el Protocolo de fecha 12 de junio que contemplaba los puntos básicos de la terminación de las hostilidades y del establecimiento definitivo de la paz, y que fue oportunamente ratificado por los Congresos de los países beligerantes. El Ministro de Relaciones de Chile, insistentemente invitado por el Presidente de la Conferencia, el señor Sr. de Lamas, acompañó al Embajador chileno, doctor don Carlos Cruz, a Buenos Aires.

El involuntario retardo de este viaje, debido a dificultades atmosféricas, no permitió que el Embajador chileno tuviera la suficiente oportunidad de la capital argentina para dar a las autoridades de la paz, el sentido humanitario que le impidió exigir que se les esperara, que ello habría significado la prolongación de la lucha por algunas horas más. Su anhelo de rubricar el documento histórico, no podía, en ninguna forma, anteponerse a su valioso deseo de ver cesadas las hostilidades cuanto antes. En conformidad al Protocolo de 12 de junio, se constituyó la Conferencia de Paz de Buenos Aires, formada por los mediadores y los beligerantes. Arduos trabajos se han presentado a su deliberación, cesación de hostilidades, separación de los ejércitos, control de las medidas de seguridad, repatriación de prisioneros, terminación de la guerra, cuestión territorial.

Cuatro meses después de la firma del Protocolo, la Conferencia autorizó la trascendente Declaración de Terminación de la Guerra. Este hecho histórico vino a compensar con creces los desinteresados esfuerzos de los mediadores.

be, supo cumplir en brillante forma su delicada misión. La Conferencia sigue, en estos momentos, tratando de encontrar la forma de dar solución al problema de los prisioneros de guerra, sin herir susceptibilidades ni intereses de Partes. El Ministerio de Relaciones Exteriores ha estado en comunicación constante e ininterrumpida con sus delegados en Buenos Aires, y confía en que ella podrá resolver en breve plazo este problema, así como los otros que tiene a su cargo.

LA SITUACION DE CHILE ANTE LA GUERRA ITALO-ETIOPE

La posición de Chile en lo que al conflicto italo-etiope se refiere es clara. Pertenecemos a la Sociedad de las Naciones, somos miembros del Consejo de esa Institución; tal situación nos impone obligaciones y deberes a los cuales nuestro Gobierno no ha podido faltar sin violar la palabra empeñada al aceptar el Pacto. Chile ha sido, por lo demás, en todo momento, fiel a los principios de solidaridad internacional, que son el fundamento de la Liga, y ha cooperado con entusiasmo a sus múltiples trabajos. Como lo decía el señor Cruchaga Tocornal, en declaración del 9 de octubre, "sin hacerse ilusiones de desmedidas respecto de la eficacia de los organismos internacionales, es propósito decidido del Gobierno no negar su concurso a toda obra de paz".

Producida la cuestión italo-etiope, correspondiendo a Chile, como a uno de los miembros del Consejo de la Sociedad de las Naciones, el Instrumento de Ratificación por parte de Chile de 14 Convenciones Internacionales del Trabajo.

En general, frente al conflicto, Chile que ha marchado de acuerdo con las demás naciones americanas que pertenecen al Instituto de Ginebra, no ha participado sino en las actividades que le han sido impuestas por el Pacto, procediendo con la cautela que le aconseja nuestra lejanía de la órbita de vida de la política europea.

En lo que a las sanciones se refiere, cuando se decidió proceder a su aplicación, nuestra Cancillería las estudió con el detenimiento que el caso requería, teniendo en todo momento presente las directivas dadas por la propia Asamblea de la Liga el año 1921, para la aplicación del artículo XVI del Pacto. Aceptó Chile las sanciones propuestas por el Comité de Ginebra, como lo hicieron salvajemente, todos los miembros de la Liga; pero hizo reser-va en cuanto al plazo de entrada en vigencia de dichas medidas, y en especial, respecto de su aplicación al comercio por medio de operaciones de compensación.

Ha cumplido así, lealmente, nuestra Cancillería las obligaciones y deberes impuestos a Chile por su carácter de Miembro de la Sociedad de las Naciones y del Consejo de esa Institución. Ha estado decidida siempre a prestar su voluntad y cooperación para procurar la pronta y satisfactoria solución del actual conflicto africano, y tiene la firme esperanza, como lo ha declarado oficialmente en Ginebra, de que la Sociedad de las Naciones alcanzará una solución justa y equitativa al conflicto, respondiendo a su verdadero destino, que es el de hacer reinar la paz y la justicia entre las naciones.

TRATADOS Y CONVENCIONES

El Ministerio de Relaciones Exteriores ha conagrado muy especial atención a cuanto se refiere a la preparación y firma de Tratados y Convenciones internacionales, en todos los cuales el interés nacional queda perfectamente salvaguardado. Muchos son los que quedaron totalmente concluidos en el curso de este año, y algunos están en vías favorables de realización satisfactoria. Entre los primeros están: Convenio Adicional al Tratado de Extradición con Bélgica; Convención Sanitaria de Navegación Aérea; Convención sobre Circulación de Películas Educativas; Protocolo relativo a un caso de Antrax; Convenio sobre facilidades a los marinos mercantes para el trata-

miento de las enfermedades venéreas; Convención y Acuerdos Postales del Cairo; Protocolo sobre el empleo de gases asfixiantes en la guerra; Convención sobre Trato de Mujeres Marítimas; Convención y Acuerdo de París sobre Trato de Blancas; Convenio y Protocolo Adicional sobre Inmunidad de los Navios del Estado; Convenciones panamericanas sobre Asilo Político, Nacionalidad, Extradición, Derechos y Deberes de los Estados y Protocolo Adicional a la Convención General de Conciliación Interamericana; Convención Postal con Francia.

El 2 de julio, con ocasión de la visita en Buenos Aires del señor Cruchaga Tocornal, se firmaron, entre otros, con este país, los siguientes Tratados: Intercambio Intelectual y Cultural; Tramitación de exhortos judiciales; sobre falsificación de monedas y valores públicos; Sobre tráfico fronterizo; Sobre certificados de origen; Sobre representación del tráfico de estupefacientes; y Sobre películas cinematográficas.

El cinco del mismo mes, entre el señor Cruchaga y el señor Carlos Concha, Ministro de Relaciones del Perú que se encontraba de paso en Santiago, se suscribieron los que siguen: sobre tramitación de exhortos judiciales; sobre falsificación de monedas; sobre intercambio de datos obtenidos en los censos; sobre intercambio de profesores universitarios; sobre intercambio de Actas del Estado Civil; sobre exhibición de películas cinematográficas.

Se ha enviado además a Ginebra, para su depósito en el Secretario de la Sociedad de las Naciones, el Instrumento de Ratificación por parte de Chile de 14 Convenciones Internacionales del Trabajo.

INSTRUCCIONES GENERALES AL CUERPO DIPLOMATICO

El señor Cruchaga Tocornal, asesor al Director del Departamento Diplomático, don Jorge Saavedra Agüero, la redacción de nuevas Instrucciones Generales al Cuerpo Diplomático de Chile, en reemplazo de las dictadas el año 1912, cuya insuficiencia se hacía sentir.

A fines de este año sometió el señor Saavedra al Canciller un Proyecto de Instrucciones redactado por él, con la colaboración del personal del Departamento a sus órdenes, que fue inmediatamente aprobado por Decreto Supremo. Se trata de un verdadero Código que será de suma utilidad para los representantes de Chile en el exterior, ya que en él se reglamenta y se instruye, respecto de todos los puntos de importancia para el servicio diplomático, en sus relaciones con la República, y en sus relaciones con las Misiones en el extranjero; de la actuación que se debe adoptar frente a Gobiernos de facto; de los casos de personas no gratas; de la suspensión y ruptura de las relaciones internacionales; del reconocimiento de los Gobiernos extranjeros; de los pedidos y otorgamientos de pasaportes, etc. Al mismo tiempo, las Instrucciones Generales impartirán interesantes directivas respecto de la tramitación de exhortos judiciales; del otorgamiento de testamentos; de los pedidos de extradición; de las comisiones judiciales; de las Legaciones; del régimen de pasaportes. Muy importantes son, también, los artículos que se refieren al Asilo Diplomático, a las inmunidades y privilegios de los representantes diplomáticos; de la celebración de Convenios Internacionales, etc. Puede asegurarse que estas Instrucciones recién redactadas son una de las más completas e interesantes entre las similares dictadas por Gobiernos extranjeros.

En lo que a Chile se refiere, ellas vienen a llenar una sentida necesidad del Servicio, que se hacía manifiesta desde muchos años.

MODIFICACION DEL ESTADO ORGANICO DEL MINISTERIO EN LO QUE RESPECTA AL SERVICIO CONSULAR

En atención al enorme incremento del trabajo consular constatado en los últimos años, debido, en gran parte, al desarrollo de nuestro comercio internacional, a las nuevas modalidades introducidas en este producido por la política esencialmente nacionalista de nuestros productos, al fomento del turismo y a la cooperación que se exige a nuestros Consulados en todos los asuntos que interesan al país, el Ministerio consideró necesario estudiar una variación en la estructura de nuestro servicio consular.

A comienzos del año 1935, se envió al Congreso Nacional un mensaje por el que se acompañaba un Proyecto de Ley, en virtud de cuyas disposiciones se proponía una nueva estructura del servicio. Este mensaje tuvo acogida de parte del Poder Legislativo y el 19 de enero último entraba a regir como Ley de la República con el número 5.374. Dispuso esta Ley que los Consulados de Chile serán de tres categorías: de profesión, de elección y honorarios. Los primeros son aquellos funcionarios que son nombrados por el Presidente de la República en la Ley de Presupuestos, están a cargo generalmente de una Oficina de importancia o bien desempeñan funciones diplomáticas en nuestras Misiones en el carácter de agregados o cónsules comerciales, cuando se trata de una nación cuyo intercambio económico con nuestro país tiene especial interés.

La segunda categoría que estableció la Ley citada, fue la de Cónsules de Elección, cuya remuneración proviene de las entradas percibidas por sus Consulados, y limitó su número a setenta. Esta medida ha importado, en el hecho, una selección de estos funcionarios, y ha redundado en un apreciable aumento de las entradas consulares.



El señor Don Miguel Cruchaga Tocornal, Ministro de Relaciones Exteriores y Comercio

D. Miguel Cruchaga Tocornal, Ministro de Relaciones Exteriores y Comercio

El Excmo. señor Alessandri, al asumir la Primera Magistratura, llamó a su lado para que colaboraran con él en las tareas del Gobierno a hombres especialmente capacitados para los cargos que desempeñarían, y cuya preparación constituiría una base sólida de buenos servicios. La labor que desarrollaba el entonces Embajador en los Estados Unidos, don Miguel Cruchaga Tocornal, que había representado con anterioridad en forma brillante a nuestro país en otras Misiones diplomáticas, cuya actuación personal y singulares dotes de jurista, demostrados en su intervención en delicados problemas internacionales, le habían captado una sólida reputación, le destacaban como una personalidad eminente y su cooperación fue estimada de enorme importancia.

El señor Cruchaga Tocornal recibió el Ministerio de Relaciones Exteriores del señor don Jorge Matte Gómez, que lo había desempeñado con especial brillo durante la Administración provisional del señor Oyandiel. Asumió el cargo el 23 de diciembre de 1932, y cumplió, en consecuencia, 3 años consecutivos en el desempeño de tan importante Cartera.

El Ministerio de Relaciones Exteriores fue creado el 2 de diciembre de 1871, y lo desempeñó el señor don Adolfo Ibáñez, primer Ministro del ramo, por espacio de 3 años y cuatro meses. Ha constituido este caso el máximo de duración de un Ministro en tal Cartera. Le sigue en duración el señor Cruchaga, que cuenta con la absoluta confianza de S. E. el Presidente de la República, y en un bien ganado prestigio en todos los círculos nacionales y extranjeros, y que se mantendrá, seguramente, por mucho tiempo más en el Ministerio de Relaciones Exteriores, dando con ello muestra de su abnegación al dedicar al servicio de su país su talento y preparación, como asimismo de la esbeltez de que goza el actual Gobierno.

EL NUEVO REGLAMENTO CONSULAR

En todas las leyes orgánicas del Ministerio dictadas en los últimos 15 años se disponía que debía dictarse un nuevo Reglamento Consular que fijara las condiciones, normas y demás medidas para la mejor aplicación de sus disposiciones. A pesar de este mandato imperioso, no se había podido dar cumplimiento a esta obligación de imprescindible necesidad.

El Director del Departamento Consular, don Jorge Barraza Errázuriz, impulsó activamente la dictación de un nuevo reglamento, y por decreto N.º 853, de 19 de julio último, se designó una Comisión formada por el Director del Departamento Consular, señor Barraza Errázuriz, el Asesor Jurídico del Ministerio, don Alberto Cruchaga Ossa, y de los ex Cónsules Generales, señores Tomás de la Barra, Anselmo de la Cruz y Arturo Lora, para que estudiara el Proyecto de Reglamento redactado por el ex Cónsul General, señor Luis E. Feliú, y al mismo tiempo, propusiera, dentro de un plazo dado, el Proyecto de Reglamento definitivo.

Esta Comisión cumplió su cometido, y con fecha 7 de noviembre pasado, elevó su informe ante el Ministro. Este Proyecto consideró muchas de las ideas consultadas en el primitivo, y a su vez incorporó todas aquellas reformas que consideró necesarias.

El Ministro aceptó amplia y totalmente el Proyecto de la Comisión, y por Decreto Supremo N.º 1.505, de fecha 4 del mes

se Mercado y de otros todavía no conocidos.

El Ministro de Chile en ese país, señor Jorge Valdivia, y el Asesor Comercial, señor Echeverría Vial, como asimismo, los Cónsules General de la Exposición, fueron los encargados de llevar a la práctica la participación de Chile en ese gran torneo.

Pese a las dificultades financieras, nuestros representantes sacaron el mejor provecho de todo aquello que se puso a su disposición para llevar a cabo el cometido y es así como al poco tiempo de inaugurarse la Exposición, el Pabellón de Chile obtenía premios especiales, como asimismo, los productos de nuestra tierra allí expuestos.

La prensa, y este diario en especial, ha dado con toda oportunidad los detalles relacionados con aquella jornada de esfuerzo y demostración de progreso alcanzado por el comercio en los diferentes países que se hicieron representar y, entre los cuales, Chile alcanzó un puesto de especial preponderancia, y no solo fueron los productos chilenos allí expuestos, los que fueron objeto de tales distinciones especiales, sino aquella parte que corresponde a la prensa, artes y turismo, que el Ministerio se había encargado de hacer llegar al Pabellón de Bruselas.

La Revista Oficial de la Exposición Universal e Internacional de Bruselas, que circula en todos los medios financieros de Europa, y cuyo tiraje sobrepasa los 50.000 ejemplares, dedicó un número especial al Pabellón de Chile, en el cual hizo resaltar todas las características de los productos expuestos por Chile, y su superioridad sobre los de otra procedencia. También diarios de París se refirieron en forma por demás encomiástica a nuestro Pabellón.

Podemos decir, además, que contribuyeron a aumentar nuestro prestigio la dedicación y laboriosidad de nuestros representantes, ayudada desde Chile por la Sección correspondiente del Ministerio de Relaciones Exteriores, que constantemente estaba renovando el material de propaganda con destino a la Exposición.

En síntesis, la labor desarrollada en tan importante ocasión por el Ministerio de Relaciones Exteriores y Comercio, ha sido sumamente provechosa para el aumento de nuestro comercio con Bélgica y demás países de Europa, ya que dicho comercio tuvo resonancia continental y fue visitado por las principales personalidades de los países europeos.

LA REVISTA INFORMATICA ECONOMICA DE CHILE

("Información Económica de Chile" y "Monthly Economic Survey of Chile")

A principios del año, el Ministerio inició la publicación de un Boletín editado en español en inglés, "Información Económica de Chile" y "Monthly Economic Survey of Chile", destinado a ser distribuido en el extranjero.

Este Boletín mensual, publica un resumen estadístico de las variaciones de los índices económicos de Chile durante el mes; las estadísticas de exportación e importación; los precios de la producción chilena de exportación; las tarifas de fletes, etc. con breves informaciones sobre las diferentes actividades económicas nacionales; las posibilidades de negocio; las riquezas naturales del país; las fuentes de producción y el turismo.

La difusión de esta publicación ha sido hecha por las Misiones Diplomáticas y Consulados de Chile en el exterior. Según lista confeccionada por estas Misiones, que comprende a las entidades de mayor importancia en cada país, y que necesitan estar al tanto del movimiento económico y comercial de Chile y de sus posibilidades de intercambio comercial.

El éxito de esta revista ha sido superior al que se esperaba, pues de un tiraje de mil ejemplares en español y dos mil en inglés, con que se inició, ha subido, en el curso del año, a tres mil ejemplares; en inglés y dos mil en español, debiendo notarse que este aumento ha sido hecho exclusivamente para satisfacer los numerosos pedidos que se han recibido de esta revista.

Miles de cartas de las firmas financieras comerciales de mayor importancia de Inglaterra, Estados Unidos, Europa y América del Sur, solicitando el envío de esta publicación y celebrando las informaciones que en ella se dan, justifican el aumento paulatino de su circulación, y

por este motivo, se estudia en la actualidad una próxima edición en francés y alemán.

TRATADOS Y CONVENCIONES PARA INTENSIFICAR NUESTRO COMERCIO EXTERIOR

Antes de la crisis económica que se ha hecho sentir en todo el mundo desde 1930, la situación del comercio internacional de Chile era clara: Exportaba salitre y cobre, casi exclusivamente, en cantidades que le proporcionaban abundantes disponibilidades de divisas. Europa y Norte América formaban el 80 por ciento de las exportaciones del país y el superávit que le producía este comercio le permitía cubrir el déficit que sufría por la deuda del comercio con los países sudamericanos, en los cuales Chile, por la índole de su producción agrícola, era un gran comprador, para abastecerse de los productos tropicales que necesitaba: azúcar, café, etc. Cuando se inició la crisis económica y en todos los países se alzaron barreras aduaneras, se establecieron controles de toda especie, regímenes de licencias, contingentes y cuotas; derechos accesorios prohibieron la exportación y otros trabas al comercio libre, las restricciones que sufrió el comercio de exportación de Chile hicieron bajar su valor a la décima parte de lo que era antes.

En 1929, las exportaciones chilenas alcanzaban un valor de 2.307 millones de pesos de seis peniques oro, para bajar en 1932 a 281 millones de la misma moneda.

Esta situación se agravó más en Chile por la implantación del Control de los Cambios Internacionales, medida que fue indispensable aplicar en defensa de la moneda chilena, lo que creó el problema de los créditos congelados y restringió de modo extremo las importaciones más necesarias.

Con la baja sufrida por las exportaciones del salitre y del cobre, era indispensable encontrar mercados para los productos chilenos. Las exportaciones de los productos agrícolas chilenos.

Se adoptaron por la Cancillería chilena tres medios principales para buscar colocación a los productos exportables:

El primero, la negociación para responder a las modalidades que exigen las relaciones comerciales de Chile con los países europeos, fue la celebración de Convenios de Compensación, que contemplaban el pago de los créditos congelados y el de las importaciones que se hacen de esos países, con el valor total o parcial de las exportaciones de productos chilenos a los mismos países, en el caso de los productos agrícolas o similares y parcial en el de salitre y cobre refinado, cuyo valor de exportación no queda totalmente en Chile, pero tiene gran importancia en la economía nacional, por concepto de fletes internos, salarios, consumos de la producción doméstica, impuestos y leyes sociales, y demás gastos inherentes a explotaciones de tal naturaleza.

Segundo medio, empleado con los países latinoamericanos, especialmente, ha sido la celebración de Convenios a base de facilidades aduaneras, como la implantación de medidas de otro orden, que provocaron un equilibrio de la balanza comercial con esas naciones, que siempre ha arrojado un saldo en contra de Chile desde hace muchos años.

El tercero fue la celebración de convenios provisionales (modus-vivendi) con numerosos países, destinados unos a mantener determinadas situaciones comerciales, y otros, a mejorar las existentes.

Se han celebrado acuerdos comerciales de uno u otro orden con Francia, Bélgica, Holanda, Alemania, España, Suiza, Italia, Checoslovaquia, Suecia, Finlandia, Perú, Argentina, y Brasil, y se han adoptado medidas transitorias, mientras se llega a acuerdos permanentes con Japón, Ecuador, Cuba, Austria, Polonia, Uruguay, etc.

Algunos de estos convenios tienen especial interés para el fomento de la exportación agrícola.

Tales son, el Tratado de Comercio con el Perú, el que es de importancia especial, por ser el primero en su género que se celebra con un país sudamericano. Este tratado estipula en forma clara y precisa las bases definitivas y de perfecta equidad, a que deberá sujetarse un intercambio entre las dos naciones, cuya producción se complementa, debido a sus diversidades.

(PASA A LA PAGINA 42)



El pabellón de Chile en la Exposición Universal de Bruselas

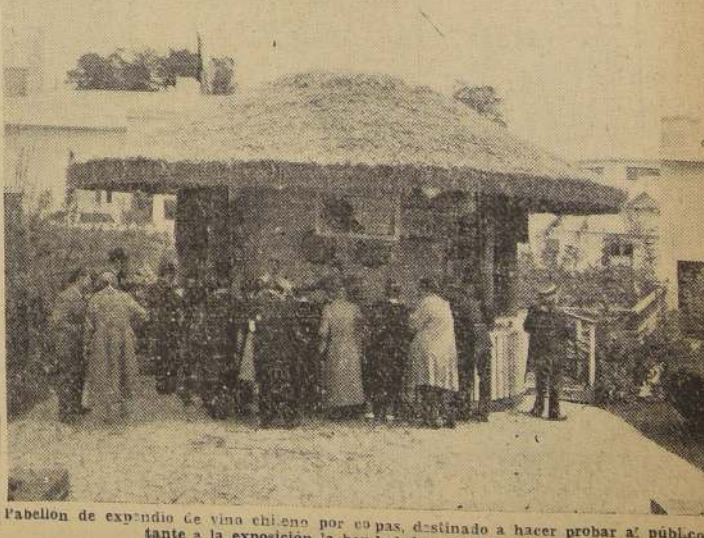

Pabellón de expendio de vino chileno por ovas, destinado a hacer probar al público visitante a la exposición la bondad de nuestros vinos

Casino de Viña del Mar

INAUGURACION DEL NUEVO Y SOBERBIO CABARET. -- GRAN COMIDA DE GALA

Algunos aspectos de la labor de la...

TODA UNA MANIFESTACION DEL ESFUERZO E INTELIGENCIA DE UNA FAMILIA INDUSTRIALES, ESTA DE MANIFIESTO EN EL PROGRESO ALCANZADO, A TRAVES DE CUARTO DE SIGLO, EN LA TORNERIA "EL CONDOR"

CALIDAD Y ALTO SENTIDO ARTISTICO SON LAS CARACTERISTICAS DE LA PRODUCCION DE ESTE ESTABLECIMIENTO INDUSTRIAL.

¡El tiempo es dinero!

Si usted no quiere malbaratarlo,

use BRONCE TOBIN



El bronce Tobin es producto exclusivo de la American Brass Company, una división de la Anaconda Copper Mining Company. Mucho del cobre que se emplea en la producción del bronce Tobin procede de las minas chilenas de Anaconda, explotadas por la Chile Exploration Company y la Andes Copper Mining Company.

CERCA de Fort William, en Ontario (Canadá), se rajó una pieza fundida de la máquina de un buque, que se vio obligado a parar. Era necesario reparar la pieza rápidamente para evitar una larga demora, y los expertos decidieron que lo indicado era soldar la grieta con *bronce Tobin*. Así se hizo en efecto: sin necesidad de calentamiento previo, la soldadura se terminó en menos de una hora, y el buque continuó su marcha como si nada hubiera ocurrido.

Es así como el *bronce Tobin* ahorra tiempo y por tanto dinero en la reparación de piezas fundidas rotas. Como corre con perfecta fluidez a 890° C., requiere poco recalentamiento previo (a veces ninguno), de suerte que muchas piezas pueden repararse en su lugar, sin el gasto ni la molestia de desarmar y volver a armar las máquinas o aparatos a que pertenecen.

Con gusto enviaremos a quienes la pidan la *Publicación Anaconda B-13*, que contiene detalles acerca de las varillas Anaconda de soldar. Dirigirse a Anaconda Copper Mining Company, Casilla 83-D, Santiago.



ANACONDA COPPER MINING COMPANY
Chile Exploration Co. Andes Copper Mining Co.

VARILLAS ANACONDA DE SOLDAR



GUANTES Y CANTO
"FERRE"

Fábrica: Monjitas
 Teléfono 62623.

SUCURSALES:

Portal F. Concha
 Teléfono 88078.

DIAGONAL PASAJE MAYA

por conclusion de negoci
SE LIQUIDA
 toda la produccion de
Fabrica de Juguetes
 y Coches para
Guaguas



“LA MUNDIAL”

CLARAS 257. TEL. 81385

Velocipetros, desde . . .	30
Autos, desde . . .	50
Monopatines, desde . . .	10
Carretones, desde . . .	15
Coches para muñecas, desde . . .	15
Sillas plegables, desde . .	180
Coches plegables, desde . .	350
Coches-cunas, desde . . .	400

**VENTAS POR MAYOR Y
MENOR**

Se atiende a provincias.

DERECHO DE EXTRACCION DE BASURA

Se previene al publico de la comuna de Santiago que desde el presente al derecho de extraccion de basuras, las que se cobran en la oficina de la Municipalidad, en el mes de diciembre proximo, a fin de evitarse el pago de las contribuciones a los juzgados, en que incurriran los contribuyentes que no pague despues de dicha fecha.

En consecuencia, al no ha sido cancelado al Boleto de extraccion de basuras, el pago correspondiente a su cuota, podra pagarse en la oficina de todos los dias, a las 17 1/2 horas, con excepcion de los sabados, que es hasta a las 13 horas.

GOBIERNO MUNICIPAL DE SANTIAGO

EL TESORERO

INSTITUTO DE CREDITO INDUSTRIAL

(Sociedad Anónima)

CAPITAL AUTORIZADO	\$ 100.000.000.00
CAPITAL PAGADO	\$ 30.000.000.00
CAPITAL ley N.º 5185	\$ 22.000.000.00

PRESIDENTE DEL INSTITUTO:

Alberto Gómez del Fierro

CONSEJO DE ADMINISTRACION:

Ernesto Aguirre M.
Enrique Besa V.
Osvaldo de la Cuadra P.

Juan Antonio Coloma M.
Ernesto Hevia M.
Carlos Hoerning.

Francisco Infante A.
Exequiel Jiménez C.
Santiago Labarca L.

José Maza F.
GERENTE:
Enrique Kaempffer Rojas.

DE ACUERDO CON SU NUEVO ESTATUTO ORGANICO, EL INSTITUTO DE CREDITO INDUSTRIAL PODRA ATENDER SOLAMENTE EN SUS OPERACIONES A LAS SIGUIENTES INDUSTRIAS:

- Manufacturera;
- Textil;
- De destilación o refinación de petróleos;
- Combustibles u otros productos;
- De extracción o elaboración de abonos;
- Pesquera, incluso los pescadores;
- Avícola o apícola;
- De elaboración de productos químicos o farmacéuticos;
- De luz, fuerza o tracción;
- De construcción y contratos de Obras.
- Hotelera, de preferencia en las zonas de turismo;
- Maderera;
- De frigoríficos, y en general, las de transformación de productos naturales o materias primas en artículos de uso o consumo.

LAS GARANTIAS QUE SE EXIGEN PARA LAS OPERACIONES SON LAS SIGUIENTES:

Materias primas; productos elaborados; maquinarias; vasijas; productos agrícolas destinados a la industria; herramientas y útiles; animales siempre que sean elemento de trabajo industrial; maderas, depósitos en almacenes generales de depósito (Warrants); elementos de transporte, como carros, camiones, naves, embarcaciones, etc.; acciones, bonos y otros valores; fianzas y, en general, todas aquellas especies muebles que, en razón de la industria, formen parte integrante o accesoria de ella.

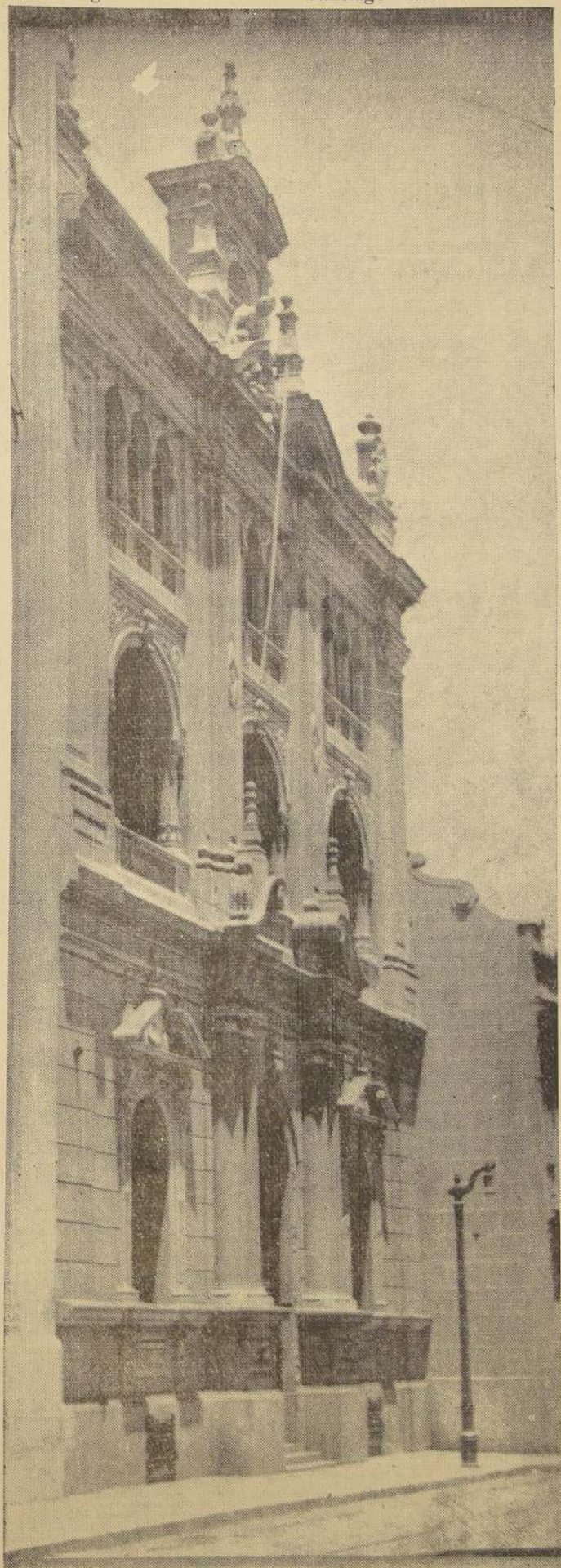

EL INSTITUTO DE CREDITO INDUSTRIAL EFECTUA SOLO CON LOS INDUSTRIALES, LAS SIGUIENTES OPERACIONES

Concede créditos hasta cinco años plazo; con garantía hipotecaria, hasta diez años.

Créditos en cuenta corriente.

Emite bonos por cuenta de empresas nacionales.

Garantiza las emisiones de los mismos.

Consolida, con su garantía, emisiones internas de bonos de las empresas nacionales que se agrupen para ello.

Actúa de intermediario para el descuento de letras giradas sobre el país o sobre el extranjero y garantiza el pago de letras en el mercado internacional en favor de empresas industriales nacionales.

Descuenta letras, libranzas, pagarés y otros documentos que representen obligaciones de pago de operaciones que deriven de la industria.

Facilita boletas de garantía.

Recibe depósitos, con excepción de los de ahorro, SOLO DE LOS INDUSTRIALES.

Efectúa por cuenta de sus clientes, cobranzas, pagos y transferencias de fondos.

Recibe, sólo de los industriales, valores y efectos personales en custodia.

Interés a la Pequeña Industria: 5%

PUCON, PRIVILEGIADA ZONA DE TURISMO

La inauguración del gran hotel que la Empresa de los Ferrocarriles ha construido en la hermosa zona de turismo llamada Pucón, marca una fecha histórica en las incipientes actividades turísticas en nuestro país.

La política de construcción hotelera sostenida por la Empresa de Ferrocarriles del Estado tiene una alta significación de progreso en todo sentido porque a más de que

EPOCAS DE TURISMO

Existe entre nosotros un criterio erróneo al fijar el verano como época exclusiva para acudir a las termas, al campo, al mar, a la

La inauguración del magnífico hotel, marca una fecha histórica en el turismo nacional. — La política del turismo debe ir hermanada con la política hotelera. — Algunos detalles sobre la arquitectura, equipo y servicio del Hotel de Pucón

montaña, a los lagos y a todos esos puntos donde se obtiene un descanso reparador de fatigas. Nuestro país dotado por la naturaleza de tanta diversidad de

climas y de tanta variedad de alturas, se presta como ningún otro en el mundo para que, durante el año entero exista una afluencia de visitantes a aquellos sitios indicados por prescripción médica, o por el simple placer, como los apropiados a la estación.

A semejanza de lo que se acostumbra en otros países, podemos dividir las épocas de turismo en la forma siguiente: Primavera y Otoño, a los lagos; Verano, al mar y a la montaña; otoño, nuevamente a las zonas lacustres.

Ahora, que la región de los lagos cuenta con un establecimiento hotelero que no tiene igual en Sud América, es el momento de practicar esos preceptos del turismo internacional.

El jefe de Servicio de Turismo don Domingo Oyarzun, nos ha expresado que las iniciativas de los Ferrocarriles al construir en toda su significación la industria del turismo, son merecedoras del más vibrante aplauso y bien pronto podremos palpar sus beneficios.

La opinión del señor Oyarzun es de un estimable valor pues, es un funcionario que conoce profundamente las complejas

materias que se precisan dominar para dirigir con éxito el turismo. LA ZONA TURISTICA DE PUCÓN Entre los maravillosos paisajes del sur, esta destaca con caracteres de una belleza natural admirable, la zona que se ha elegido para situar el Hotel de Pucón. Se trata de un paisaje montañoso, bravo, amplio paisaje y lámina azul del lago, forman la decoración en medio de la cual se levanta la arquitectura graciosa y acogedora del hotel.

Las líneas, la distribución de las masas, los interiores, en una palabra, la arquitectura integral del edificio ha sido ideada, en armonía estrecha con el paisaje y en relación directa con la naturaleza, el más refinado buen gusto y confort.

El turista que arriba al hotel, en busca de un refugio, puede estar en contacto íntimo con la naturaleza, al mismo tiempo que no abandona las comodidades que son su hábito en la vida ciudadana.

Bajo el primer aspecto, puede disfrutar de la visión de las montañas nevadas y puede adentrarse en los bosques soleados o junto a la margen de los ríos, de aguas claras y profundas orillas de exuberante vegetación.

Al aire libre puede expandirse en el noble deporte de la pesca que es rica y variada en los ríos, como el Trancura o bien, tomar parte en la navegación o en la boga, etc.

Ya recogido en el fastuoso y discreto lujo del interior encontrará las diversiones que puede ofrecer un establecimiento perfectamente montado pero, por ahora, tendrá el turista a su disposición

posiciones distracciones hasta cierto punto hogareñas, como el baile, juegos familiares y otros de esa naturaleza.

Es posible que en un centro des-

el que nosotros conocemos, en que la nobleza del deporte se ha desarrollado, sino que podría ser el alto y clásico juego de los hombres que, al perder, no sufren alteración sus fortunas, y si la suerte los favorece, es una emoción más que anotar en una temporada de placer.

EL EQUIPO DEL HOTEL DE PUCÓN Al instalar el Hotel de Pucón se

apreciable servicio al fomento del turismo en el país. El equipo del hotel ha sido un millón de veces más que el personal, en el sentido de que cuatrocientos mil personas, en el fondo de los mil y un detalles que se precisan llenar completamente para ofrecer una atención cor-

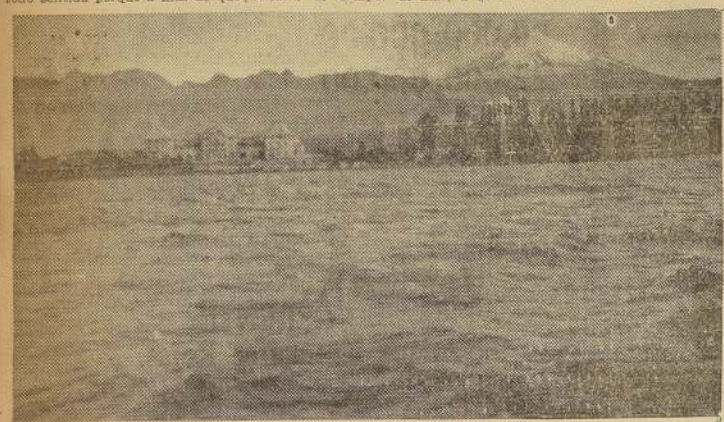

HOTEL Y LAGO

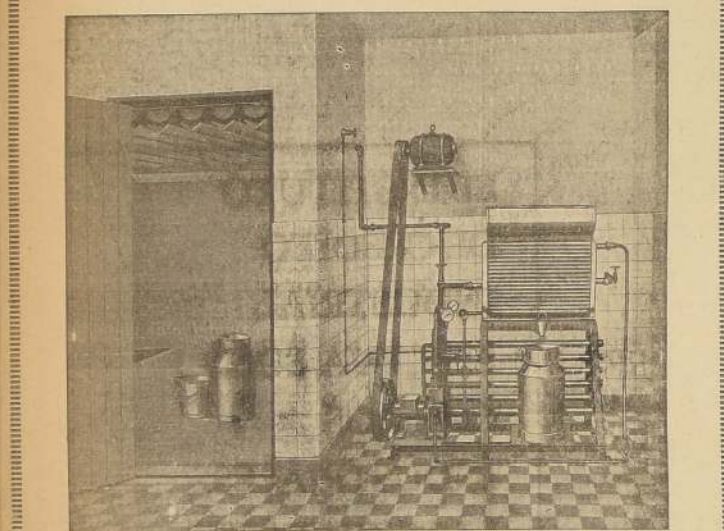

Plantas Refrigeradoras para Leche "ASTRA"

Cámaras Frigoríficas

M. Gleisner y Cia. Ltda.

Representantes exclusivos de "ALFA-LAVAL"

Delicias 1174 — Teléfono 81775 — Casilla 2457

CENTRAL DE LECHE LA INDEPENDENCIA

— INDEPENDENCIA N.º 3144 —

Teléfono 88797 —

Ofrecemos al público leche pasteurizada, garantida en su pureza y calidad.

Haga sus pedidos directamente a esta Central

Las leches que llegan a esta Central, provienen de los mejores fundos lecheros y son sometidas a un riguroso control ..

STAAB & RIKLI, LTDA.

REFRIGERACION

La refrigeración es salvaguardia de salud, y un factor de mejoramiento conercial

La refrigeración en el problema lechero
La gran planta frigorífica de la Junta de Exportación Agrícola

Al tratar del problema de la producción, tratamiento y abastecimiento de leche, no hemos de olvidar a la refrigeración como a un valor esencial y hemos de dejar constancia de que es preciso arbitrar todos los medios para establecer su obligatoriedad en los fundos productores donde la leche debe ser refrigerada después de ordeñada y en los negocios donde se expende al público.

En todos los aspectos en que se trate de conservación de alimentos la refrigeración juega el papel máximo y por su intermedio, no solo queda defendida la salud, sino que también se obtienen mayores posibilidades en los negocios.

Ejemplo, de esto último, ofrece la gran planta de refrigeración de la Junta de Exportación Agrícola de Valparaíso: Antes de su establecimiento los exportadores de fruta debían expedir su mercadería inmediatamente después de cosechada y embalada.

En esta situación debían hacer los embarques con destino a otros países, muchas veces en épocas y oportunidades poco propicias.

Con el empleo de la refrigeración, las frutas y otras especies alimenticias pueden ser almacenadas sin riesgo, en espera de oportunidad para su despacho al extranjero.

A continuación nos extendemos en algunos detalles sobre esta moderna instalación frigorífica, construida en acuerdo con la política que en la materia ha adoptado, con evidentes beneficios para el país, la Junta de Exportación Agrícola.

La planta frigorífica para exportación de fruta que en estos días ha sido entregado definitivamente por los vendedores y constructores señores Flaten, Royem, Anker y Cia. Ltda. a la J. de Exportación Agrícola es la primera planta moderna que el Supremo Gobierno ha construido con el objeto de facilitar la exportación de nuestros productos, y a la vez abaratar la vida.

La planta es la más grande y moderna de Chile y una de las más modernas en el Continente. Es, por consiguiente, un orgullo para el país. Está situada en uno de los almacenes más antiguos de la Aduana de Valparaíso. El edificio cuenta con tres pisos y su subterráneo. Actualmente se ocupa el primer y segundo piso y próximamente se ocupará también el subterráneo.

La capacidad es de 60.000 cajones de fruta, pero la planta ha tenido hasta 90.000 cajones almacenados.

En el primer piso se encuentra

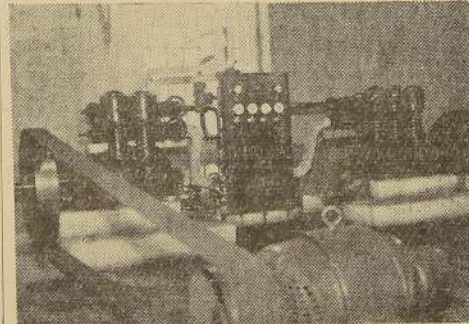

la sala de máquinas que cuenta con tres compresores de la conocida marca "Sabroe" con una capacidad de 350.000 frigorías por hora en total, todos con sus motores eléctricos. La fábrica "Sabroe" es universalmente conocida, como constructora de plantas frigoríficas teniendo actualmente más o menos 11.000 plantas en todo el mundo y un número grande en Chile.

En la sala se encuentra también los tableros del control de

LA PASTEURIZACION HA PROVOCADO UN MEJORAMIENTO EN LA PRODUCCION LECHERA EN LOS FUNDOS

Iniciativas y medidas adoptadas por la Central de Leche Santiago, que tienen éxito

Al ponerse en vigencia la ley de pasteurización, en los fundos que comenzaron a aprovisionar a la planta de pasteurización, salvo honrosas excepciones la leche era manipulada en forma que no correspondía a las exigencias higiénicas requeridas.

Como lo hemos explicado en oportunidades anteriores el tratamiento de la leche por pasteurización no puede conferirle condiciones esenciales con que no cuenta desde su origen.

Por esta causa, las leches falsas de ciertas condiciones, no deben ser aceptadas por las plantas de pasteurización.

La Central de Leche Santiago ha implantado un método que ha rendido rápidos y excelentes resultados.

Este método consiste en una escala de posición que se aplica a las leches que recibe. De esta

manera, la mejor leche es la mejor pagada.

Con la vigencia de este procedimiento, se consiguió en un brevísimo tiempo, que todas las leches llegadas a la Central, fueran las mejores condiciones.

Para obtener este buen resultado, los productores de leche debieron reorganizar sus instalaciones, mejorar su ganado e introducir en todas las faenas correspondientes, los principios higiénicos que era necesario.

Con estas mejoras y siguiendo las instrucciones impuestas por la Central de Leche Santiago, se ha comenzado a solucionar el problema de la higienización de la leche en su punto de origen.

Se ha obtenido pues un verdadero y rápido triunfo y el público ha podido constatar sus resultados.

El resultado de un mejoramiento notable del alimento que recibe, aunque, antes de esto ya era de excelente calidad.

Para los análisis y exámenes de la leche que entregan los agricultores a la Central de Leche Santiago, esta planta ha instalado un laboratorio bacteriológico dirigido por especialistas, que diariamente ejercen el control de la leche, comunicando los resultados a los proveedores y estableciendo qué leches deben aceptarse y las que se rechazan.

Si Ud. desea consumir leche pura y sana pídale a esta Central de Pasteurización y será siempre su cliente.

FLATEN, ROYEM, ANKER Y CIA. LTDA.

ESPECIALISTAS EN PLANTAS GRANDES Y CHICAS

Marca

"SABROE"



Vendedores e instaladores de la planta frigorífica de la Junta de Exportación Agrícola, situada en Valparaíso

MORANDE 230

— CASILLA 2168 — TELEFONO 86437 —

Planta de Pasteurización

"MAIPU"

Establecimiento montado con todos los adelantos modernos

Pasteurización de leches provenientes de los mejores fundos lecheros cercanos a Santiago.

Servicio de Reparto Propio

Haga siempre sus pedidos a la Central

Pasteurización "Mai"

Calle Concón 066

FERNANDO RIESCO

Gevert y Neeb

Almacén de drogas por mayor
Drogas — Específicos — Perfumería

AMUNATEGUI 480

Teléfono 86750

SANTIAGO.

Central de Leche

"Lo Prado"

DIAZ SAGREDO N.º 159

MORALES Hnos.

LA MEJOR LECHE Y EL MEJOR SERVICIO DE REPARTO

Lo que Ud. debe hacer ahora mismo

Consejos de utilidad para
nuestros lectores

Uno de los regalos siempre preferido y siempre deseado, es el bombón, el confite, la torta, etc. Le aconsejamos comprar en una de las más acreditadas firmas en Pastelería.

Lea el detalle que va en seguida y Ud. se convencerá de que nada mejor puede ofrecérsele, ahora mismo debe ir Ud. a Estado N.º 14 y aprovisionarse de muchas cosas delicadas y deliciosas:

"Iris" Pastry Shop

Estado 14 — Delicias 907
TELEFONO 86899.

Pan de Pascua a la Genovesa y Milanese

de nuestra elaboración.

Turrones Cádiz — Mazzapan — Jijona
Alicante.

Cajas de bombones — Castaña:
confitadas

Casa dirigida por nuestro socio señor
Comas, ex jefe de la Confitería Gath y
Chaves

No solo piense en obsequiar objetos, procure
también obsequiar salud.

Consumiendo leche de la Central Valle usted
hará cotidianamente un obsequio de salud a su
familia.

Lo que usted debe hacer ahora mismo, sin pér-
dida de tiempo, es pedir la leche pasteurizada a
la Central Valle, una de las mejores.

Central Valle

COCHRANE 902

Recibe leche fresca dos
veces al día, la que es pas-
teurizada inmediatamente.

Atiende especialmente
reparto a domicilio en
cualquier punto de la ciu-
dad.

Vamos a darle el mejor consejo: Adquiera algo de utilidad conjuntamente
con los juguetes que Ud. debe regalar a sus niños.

Pero en una sola parte encontrará Ud. lo que le aconsejamos, y en con-
diciones excepcionales.

Vaya al Palacio del Abuelito y elija el mejor calzado, los más lindos
juguetes a precios increíbles.

Esto lo debe hacer Ud. ahora mismo, y así podrá escoger en el inmenso
y variado stock de calzado y de juguetes, existencia y precios son únicos en
Santiago.

No deje de ir hoy mismo al Palacio del Abuelito.

PALACIO DEL ABUELITO

LA CASA QUE SIEMPRE OFRECE UNA NOVEDAD A
SUS CLIENTES

El mejor calzado al más bajo precio, y los más novedosos juguetes,
encontrará en esta casa, a precios nunca vistos. -- La no-
vedad de Pascua, por cada compra de juguetes y
calzado se regala un Pan de Pascua

CASA BARROS

Joyería y Relojería

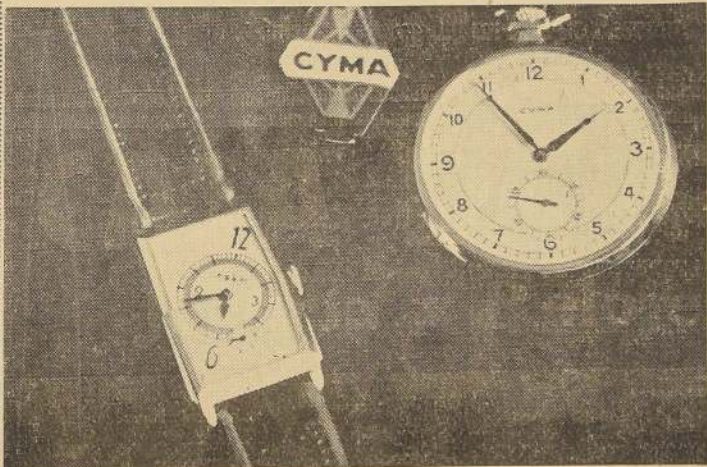

ofrece para regalos
de Pascua y Año
Nuevo, su gran sur-
tido en joyas de
fantasia, relojes, jo-
yas finas y toda cla-
se de artículos del
ramo.

Precios excepcio-
nalmente bajos.

Pasaje Matte N.º 41 al 43

CASILLA 2675 — SANTIAGO.

Entre los numerosos sitios de recreo de los alrededores de Santiago se destaca con caracteres
propios la ya famosa Quinta Valparaíso, de los señores Rubio y Tricio, donde, al mismo tiempo
de disfrutar del buen aire campestre, se tiene a su disposición buena música, baile y un servicio
excelente.

Este es el consejo más atinado que damos ahora. No deje de tomarlo en cuenta.

Quinta de Recreo y Restaurant

"VALPARAISO"

DE RUBIO Y TRICIO

LOS GUINDOS -- AV. OSSA N.º 591

Hermosa Pista de Baile con la más confortable y regia iluminación,
estilo japonés.

ORQUESTA TÍPICA ARGENTINA DE 6 PROFESORES

Se reciben órdenes para banquetes

Ahora, le damos un dato al oído, pero es un
dato conocido: Lo mejor que existe en el país,
en cuanto a quintas de recreo se refiere, es la
prestigiosa Quinta Madrid, del señor Petronilo
Rubio.

El hermoso panorama y el espléndido servicio
unido a las regias orquestas que actúan en dos
extensas pistas de baile hasta avanzadas horas,
harán su delicia, amigo lector.

Quinta de Recreo Madrid

de

PETRONILO RUBIO I.

AV. OSSA 1609 — TELEFONO 59,
LOS GUINDOS.

Final carros Tobalaba.

Esta quinta tiene capacidad para dos
mil personas y es la única en Santiago
que cuenta con dos hermosas pistas de
baile y dos orquestas, siendo la preferi-
da del público por su esmerada atención.

Regias orquestas los sábados y
domingos.

**SE RECIBEN ORDENES PARA
BANQUETES**

Lo que usted debe hacer, es el llamativo
título de esta información, pero ahora le di-
remos que lea con atención la anotación que
insertamos y grábela muy bien en su me-
moria, sin aconsejarle otra cosa.

Ud. sabrá lo
que hace...

pero yo, compro mi

PAN de PASCUA

A

ZANGRANDE

AHUMADA ESQ. MONEDA

A su 8.º año de existencia entró la Caja de Colonización Agrícola

El 10 de diciembre se promulgó la Ley N.º 4496 que creó la Caja de Colonización Agrícola, institución que quedó encargada de formar, dirigir y administrar colonias destinadas a organizar e impulsar la producción, promover la subdivisión de la propiedad agrícola y fomentar la colonización con campesinos nacionales y extranjeros.

Para cumplir con estas finalidades se adquirieron terrenos de particulares y se aprovecharon los suelos fiscales que el Estado reservara a la Caja.

TIPOS DE COLONIAS

La nueva institución traza su programa de trabajo y clasifica las colonias que formará, tomando en cuenta el objeto a que están destinadas y la forma como surgirá su creación. Así, establece tres categorías:

1. — Colonias Tipo A, organizadas a iniciativa de la Caja y cuya finalidad es la de fomentar la producción mediante la organización de explotaciones agrícolas uniformes.

2. — Colonias Tipo B, formadas a petición de particulares, que tienden a la subdivisión de la propiedad mediante la adquisición de fundos por la Caja para venderlos, subdivididos, a grupos de 5 o más personas.

3. — Colonias Tipo C, organizadas en los terrenos transferidos por el Fisco y que se venden, subdivididos en parcelas a campesinos modestos que pagan por ellos sólo el valor de los gastos de organización.

Aun cuando la Caja debía haber preferido la organización de colonias Tipo A, desde sus comienzos se vio obligada a formar mayor número de colonias Tipo B, influyendo en esto su escasez de recursos. Las colonias Tipo A o centros organizados de producción, requieren fuertes desembolsos de dinero y los parceleros se eligen entre gente de más modestos recursos que pagan una menor cuota al contado y tienen que estar constantemente ayudados con préstamos para su explotación de sus suelos. En las colonias Tipo B, la Caja paga con sus fondos el valor de los predios que adquiere, pero los colonos abonarán de inmediato una mayor cuota al contado, y en la generalidad de los casos son agricultores que cuentan con algunos recursos y que cuentan por su cuenta, los gastos de explotación.

Al tratar de estos puntos, es necesario hacer presente que cuando la Caja dio comienzo a sus operaciones, el costo de los suelos agrícolas era el más alto hasta entonces conocido y hubo de resignarse a esa situación ante la necesidad de iniciar sus actividades.

En todas las Colonias formadas se ha procedido con minuciosidad a la selección de los parceleros, procurando en cada ocasión dar cabida a gente experimentada en labores agrícolas y que dispusieran de elementos de trabajo. Es digno de mención el hecho de que la Caja haya dado preferencia, en la distribución de parcelas, a los antiguos inquilinos de los fundos que ha subdividido.

Se ha impuesto en la institución el criterio de que el factor hombre es un requisito indispensable para el éxito de toda empresa, más aún en el trabajo agrícola en que gran parte del triunfo depende de la competencia, esfuerzo y entusiasmo del que trabaja la tierra.

Dentro de las ideas y de las circunstancias expuestas, esta institución ha desarrollado sus tareas, llegando a organizar, hasta la fecha en que la ley 4496 fue promulgada, por la ley 5.604, un total de treinta Colonias que abarcan una extensión aproximada de 180 mil hectáreas.

COLONIAS-ESCUELAS

A principios del año 1932, el problema de la cesantía presentaba caracteres de gravedad. El Gobierno procuraba solucionar rápidamente y, entre otras medidas, adoptó la resolución de encargarse a la Caja de Colonización Agrícola la formación de Colonias colectivas con cesantes sin recursos. Para este efecto, la ley N.º 5.105 destinó fondos a la Caja para la formación de Colonias, en los Andes y la MARINANA, en San Fernando.

Un grupo de 144 familias participaron en la explotación colectiva de EL SAUCE, entre ellas se contaban las llevadas desde Santiago, algunas de Los Andes y las de los inquilinos de la antigua Hacienda, a estos aspirantes a colonos la Caja les dio casa, un huerto familiar de una hectárea mínima, de libre explotación, subsidio, etc. y los incorporó al trabajo colectivo en el resto del fundo. Terminado el primer año agrícola, el producto de la cosecha se distribuyó entre los empleados, inquilinos y trabajadores colectivos. En el segundo año y siguiente se ha procedido en la misma forma.

En el fundo LA MARINANA, en un comienzo, se dio trabajo colectivo a 30 familias de cesantes y recientemente, se ha resultado estable en él una colonia escuela, con algunos elementos sin trabajo e inquilinos del predio. Cada aspirante a colono tendrá en LA MARINANA una casa-habitación y cuatro hectáreas para explotación en su exclusivo beneficio, y en la medida de la necesidad de la Hacienda, a fin de garantizar el resultado económico de la colonia en general de adquirir los conocimientos agrícolas necesarios.

Al iniciarse el año 1933, con motivo del alza desmedida del precio de la bencina y de los repuestos para automóviles, un grupo numeroso de dueños de autos de Santiago, resolvió retirar sus máquinas del servicio público y entregárselas al Gobierno, para que éste, en cambio, les proporcionara tierra de explotación agrícola para trabajarlas.

Cumplido el primer año de trabajo colectivo, los aspirantes a colonos de EL CULENAR solicitaron la parcelación del fundo, parcelación que los Servicios Técnicos consideraron, por el momento, impracticable. Posteriormente el Honorable Consejo, atendiendo de preferencia, consideraciones de orden social, resolvió subdividir una parte de EL CULENAR en 14 finques, seleccionando para que los adquirieran a igual número de

Fué creada el 10 de diciembre de 1928.—Diversos tipos de colonias que ha formado en el país. — El factor hombre, requisito indispensable para el éxito de toda empresa. — Cómo nacieron las colonias colectivas, su importancia y desarrollo. — Financiamiento. — La acción de la Caja en favor de los colonos. — Servicios médicos, educativos y de seguridad. — Industrialización de productos. — Cultivos nuevos y experiencias. — Nuevas adquisiciones de propiedades. — Hacia la subdivisión de la tierra en las provincias del Norte y Chiloé.

los mismos elementos que habían actuado en su explotación.

Desde el comienzo de las Colonias de explotación colectiva, la Caja estimó que deberían ser las escuelas de colonización donde el individuo sin recursos ni conocimientos agrícolas pudiera adquirirlos y quedara habilitado para comprar más tarde una parcela. Este pensamiento fue cristalizándose cada vez más, hasta llegar a ser una realidad.

Al organizarse una colonia parcelada, en el Departamento de Quillota, la Caja seleccionó a un

colono y el ensayo que la Caja hizo en algunos casos buen resultado. Hoy estas colonias se encuentran consolidadas en el título IV de la ley N.º 5.604 con la denominación de colonias-escuelas.

COLONIAS FORMADAS

En resumen, las colonias formadas por la Caja son las que insertamos en esta lista, con su ubicación, nombre y superficie en hectáreas: — "Salamanca", 5.960 hectáreas. — "Chuchín", 11.000

Hás.: "El Relin", 15.581,80 Hás.: "Pehuenco", 3.650 Hás.: "Budi Sur", — "Valdivia", — "Curibue", 4.700 Hás.: "Rupanco", 40.000 Hás.: "Santo Domingo", 5.675,00 Hás.: "Rucutajo", 9.870 Hás.: "Entrepuerto", 1.333,00 Hás.: "La Mocha", — "La Mocha", 5.271,00 hectáreas.

FINANCIAMIENTO

Para financiar las operaciones de la Caja, el artículo 3.º de la ley N.º 4496, estableció que su capital sería de cien millones de pesos.

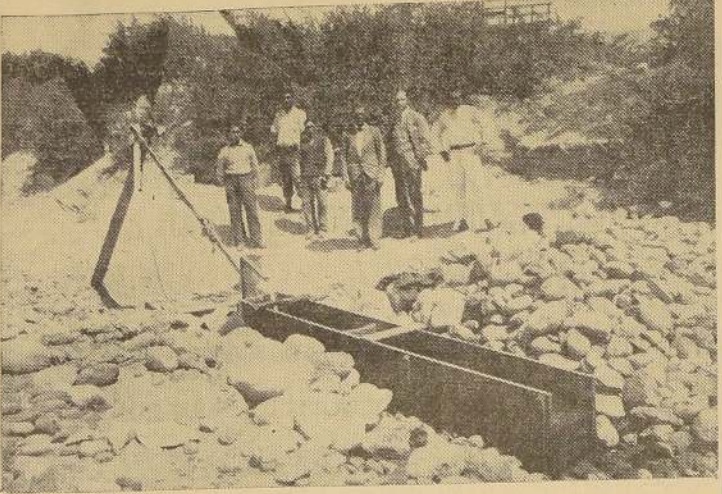

La Caja de Colonización estudia actualmente la posibilidad de colonizar terrenos en las provincias del Norte.—La fotografía se refiere a trabajos de reconocimiento y medida del agua subterránea en el valle Azapa, practicados por funcionarios de la Caja.

grupo de aspirantes a colonos de EL SAUCE y EL CULENAR, y los elevó a la categoría de propietarios en aquella Colonia.

Una parte importante del dinero que obtiene el aspirante a colono del "trabajo colectivo", lo deposita en la Caja de Ahorros, desde donde no puede girarlo sino con el visto bueno del administrador de la colonia-escuela y, para caso muy calificado, si no se trata de la compra de parcelas.

Si se considera que estas colonias-colectivas fueron formadas para atender a una situación de emergencia, nadie podría extrañarse de las dificultades que ha habido que vencer para su desarrollo y de los esfuerzos empleados hasta hacerlas surgir. Afortunadamente se salvaron los es-

tos, suma que el Fisco le entregaba por cuotas anuales de veintiseis millones cada una, durante los años 1928, 1930, 1931, 1932 y 1933. Desgraciadamente la penuria del Erario impidió el cumplimiento de esta disposición y hasta el momento la Caja sólo ha recibido con cargo a estos fondos la cantidad de 29 millones 930 mil pesos.

De acuerdo con una de las disposiciones de la ley 5.105, de 18 de abril de 1932, el Gobierno decretó la entrega a la Caja de la suma de tres millones de pesos con el objeto de que se diera trabajo colectivo a obreros y empleados cesantes, pero de la mencionada suma sólo se pudo percibir la de \$ 1.930.000.

En virtud de lo dispuesto en el artículo 2.º, párrafo 3.º del de-

creto ley N.º 821, se puso a disposición de la Caja la suma de \$ 2.500.000, destinados al fomento de la colonización en el sur. La ley N.º 5.185, de 20 de junio de 1933, facultó a la Caja para descontar pagares, en el Banco Central de Chile hasta por la suma de veinte millones de pesos. En uso de esta autorización se giraron \$ 12.000.000 de los cuales se amortizaron \$ 3.000.000.

Los plazos fijados a dichos créditos son muy reducidos y no se alienen con las operaciones de la Caja, que está obligada a dar plazos muy largos, ha impedido continuar haciendo los descuentos.

La acción de la Caja en favor de los colonos y aspirantes a colonos ha sido efectiva.

ATENCIÓN TÉCNICA

El personal técnico visita frecuentemente las parcelas para vigilar las explotaciones y para instruir a los colonos sobre el mejor aprovechamiento de sus suelos. En algunas colonias se han designado administradores o encargados que proporcionan a los parceleros toda clase de ayuda y consejos. En el orden económico no se han omitido esfuerzos para proporcionarles con toda oportunidad los auxilios necesarios. Así, ha sido frecuente la concesión de créditos para mejorar maquinarias, enseres, abonos, animales, semillas, etc. Con motivo de las heladas de octubre del año pasado, el Consejo tomó algunas medidas para remediar en parte los perjuicios que en las siembras sufrieron algunos colonos.

La iniciativa de la Caja han sido dictadas algunas disposiciones legales en beneficio de los colonos. Citaremos algunas:

Cuando fue más aguda la crisis económica, a mediados de 1932 se dictaron los decretos leyes N.ºs 306 y 578, que facultaron a la Caja para conceder a sus deudores la condonación de los intereses penales y otras facilidades que beneficiaran a la gran mayoría de los colonos.

Se consideró también que los deudores hipotecados de la Caja quedarían afectados a la rebaja de las contribuciones, por el valor de los saldos adeudados.

ACCION SOCIAL

Ha sido constante preocupación de la Caja procurar en lo posible algunas comodidades y seguridad a sus colonos. Mediante su intervención se han instalado en las colonias, escuelas públicas, refectorios de Carabineros, oficinas postales, servicios de agua potable, etc. Se han contratado para las colonias distantes de centros poblados, servicios médicos y farmaciales.

En el propósito de acelerar el cumplimiento de la disposición de la nueva ley sobre colonización agrícola, que establece que deben constituirse en las actuales colonias las cooperativas que sean necesarias, hoy un proyecto de unificación de las colonias del valle del Maipo y en la Colonia de Peñafiel realizó la Caja.

este año, un ensayo, al vender la cosecha de frutas en la misma forma, que lo habría hecho la cooperativa. Este ensayo ha sido tan halagador que los parceleros, antes reacios de una organización de esta clase, desean ahora ardentemente su constitución.

INDUSTRIALIZACION

En materia de industrialización de productos agrícolas la Caja ha desarrollado alguna labor.

Proyectó la organización de una colonia lechera en Monte Agulla, formada en ella una Planta Central de Lechería para la industrialización de la leche, a fin de producir mantecilla, quesos, etc. Este proyecto, a causa de la escasez de fondos, por no haberse recibido la cuota fiscal correspondiente y de la crisis que ya se iniciaba, la Caja se vio obligada a postergar la realización de este proyecto. Influyó también en esta determinación el hecho de dejarse sentir a la sazón, los efectos de la crisis económica que trajo consigo la desocupación en el país, y que hacía inoportuno resolver el traslado de elementos extranjeros especializados en las industrias derivadas de la leche.

La Caja estima que en una fecha próxima podrá llevar a la práctica su antiguo proyecto de instalar una Central de Lechería. Al efecto, busca una propiedad adecuada que le permita su instalación en buenas condiciones.

Con el mismo propósito de impulsar la industrialización agrícola, la Caja instaló en la Colonia de Peñafiel una Planta Deshidratadora de Frutas destinada a elaborar los productos de la misma Colonia y los de las más inmediatas a su zona de atracción.

La deshidratadora de Peñafiel fue construida en el año 1933 y los productos elaborados en ella han resultado de espléndida presentación y calidad.

Actualmente se gestiona su colocación en los mercados extranjeros.

Anexa a esta Planta, la Caja proyecta construir una Fábrica de Conservas y Pasta de Empanadas, reuniendo así, dentro de la Colonia fructífera todos los servicios que deben emplearse para dar al productor el mejor aprovechamiento y a los colonos una mayor rentabilidad, al propio tiempo de crear nuevas fuentes de entradas a la economía nacional.

La Caja ha estimado de su deber, apelar a su labor de organización de colonias, la de hacer experiencias en aquellos cultivos que tienen interés para el país y cuya adaptabilidad a las diversas zonas no está bien conocida en la actualidad.

Ha inspirado esta labor la política de eliminar progresivamente la materia prima que se importa de productos que pueden obtenerse en el país.

Es así como ha realizado experiencias del cultivo del cañaño,

en fundos de la zona central y sur del país, con resultados satisfactorios. Estas experiencias han demostrado que el cultivo de cañaño es económicamente ventajoso para la producción de azúcar, cortina para la elaboración de sacos y tejidos.

Se ha proyectado de estudiar la situación que tiene el cultivo de la industria del lino, en la zona de RIO BUENO a Putre, que es el sur para los estudios de las colonias organizadas.

Se ha ensayado el cultivo de forraje en la zona sur, para ensayar el lino que se importa y ha elaborado la fibra de algodón, plantando en la zona de Putre, precisamente de Nueva Zelanda.

Asimismo, se han hecho ensayos con el cultivo del algodón, de mani y aun de otros cultivos, dedicados a dar lugar a la exportación de estos productos, para el pago de impuestos.

NUEVAS ADQUISICIONES

Intensa y provechosa ha sido la labor de la Caja durante el presente año. El 16 de diciembre de 1935, la nueva Ley N.º 4496, más generosa en recursos y medidas, de más amplitud, en las que la anterior, le otorga los recursos que le permitan dar cumplimiento a sus fines.

Una disposición de esta nueva ley, ordena que las adquisiciones de fundos para colonos, deban hacerse por propuestas o subastas públicas. En consecuencia, la Caja compró varias de las propiedades que figuran en la lista de las que hemos dado, por propuestas públicas, a las que concurrían numerosos interesados de diversas provincias del país.

Actualmente, la Caja les está pidiendo para adquirir un fundo situado en la zona de Maipo, Colchagua o Tarma, para establecer el Sistema de cultivos "Dry-farming".

Para dedicarlo a la colonización de parcelas se intentará adquirir predios en las provincias de Maipo, Maule, O'Higgins, Araucanía y Chiloé. Los proyectos respectivos se abrieron el 10 de diciembre en las oficinas de la Caja.

Finalmente, se están utilizando las posiciones para la transferencia a la Caja de Empanadas, terrenos fiscales ubicados en Tepa, Antofagasta y Atacama.

La Caja de Colonización Agrícola ha entrado, pues, en un período de gran actividad, dentro de haber desarrollado el mismo de trabajo dentro de los recursos de que ha dispuesto, en las circunstancias económicas desfavorables que le inició sus funciones.

La amplia labor colonizadora del futuro dependerá de la presente atención que el Supremo Gobierno dispense al cumplimiento de la ley N.º 5.604, llamada a satisfacer el fondo de trabajo agrícola en el país.

Cía. Frutera Sud-Americana

IMPORTACION — EXPORTACION

Matriz: VALPARAISO

Av. Brasil 222 — Casilla 125-V

Teléfono 7387.

Códigos: A. B. C. y Morse — Direc.

telegráf.: "FRUTERA"

SUCURSALES:

GUAYAQUIL

LIMA

ARICA

IQUIQUE

TOCOPILLA

ANTOFAGASTA

COQUIMBO

SANTIAGO

CONCEPCION

TEMUCO

AGENCIAS:

Nueva York — Hamburgo — Buenos Aires — Habana — Barcelona

Caja Reaseguradora de Chile

Capital y Fondos Acumulados

AL 31 DE DICIEMBRE DE 1934.

CAPITAL: \$ 16.389.000.00

Fondo de reserva legal	\$ 4.526.458.13	Fondo de reseguros	\$ 300.000.00
Fondo de fluctuaciones de valores	515.134.23	Fondo de leyes sociales	239.014.95
Fondo de bienes raíces	366.342.83	Fondo de eventualidades	147.121.73
		Fondo de futuros dividendos	100.000.00

Reservas técnicas: \$ 10.173.275.39

DIRECTORIO AÑO 1935:

Presidente:

Don Luis Kappes G.

Directores:

Don Aureliano Burr S.,

Don Patricio García Vela,

Don Luis Merino Lizana.

Director-Gerente:

Don Guillermo del Pedregal H.

Don José Fabres Pinto,

Don Fernando Lira Ossa,

Sub-Gerente:

Don Armando Hamel S.

Corredores en Londres:

Leslie & Godwyn Ltd.—Willis, Faber & Dumas Ltd.

Banco de Chile, Banco Español-Chile, Banco de A. Edwards y Cia, Banco Anglo

Sud Americano Ltda.

OFICINA PRINCIPAL:

Santiago, Bandera N.º 140.

Dirección cablegráfica: CARREGUR

AGENCIA EN VALPARAISO:

Avenida Errázuriz N.º 1394.

RESEGUROS DE: INCENDIO, MARITIMO, VIDA, CREDITO, ANIMALES FI-

NOS, ACCIDENTES PERSONALES

SOCIEDAD NACIONAL DE PAÑOS DE TOMÉ.

Dividendo N.º 43

—A los efectos del pago de un dividendo provisorio de \$18 por acción, acordado por el Directorio, que se pagará el 15 de presente, se cerrará el Registro de Accionistas desde el 15 al 20 de actual, ambos inclusive.

A los accionistas residentes en Santiago, Valparaíso y Concepción, dicho dividendo les será pagado, desde la fecha indicada, por las respectivas oficinas de la Sociedad Nacional de Paños de Chile. A los accionistas que no residen en las ciudades citadas, se les enviará el dividendo directamente, por correo.

Santiago, 12 de diciembre de 1935.

LT-28-D CARLOS MAHNS, Director-Gerente.

Sindicato Vitivinícola

Institución de fomento de la viticultura nacional

Señor Viticultor:

HAGASE SOCIO, SI NO LO ES TODAVIA.

Mediante una cuota anual de \$ 3 por hectárea de riego y \$ 1.50 por hectárea de rulo, el Sindicato le proporciona las innúmeras ventajas de la cooperación.

Se atienden sus órdenes para todo lo que desee comprar, en las mejores condiciones de plaza.

Azufre inmejorable a precios económicos

Consulte a

CASILLA 1655. - TELEFONO 64910

Agustinas 925 — Depto. 621.

SANTIAGO.

HOY ULTIMO DIA DE VENTA

HOY ULTIMO DIA DE VENTA

LOTERIA de CONCEPCION

Sorteo Extraordinario de Navidad que se efectuará el 24 de Diciembre de 1935

CONSTARA DE 30,000 BOLETOS A \$ 208 CADA UNO, DIVIDIDOS EN VIGESIMOS DE \$ 10.40 c/u.

Premio Mayor: UN MILLON DE PESOS REPARTO

1 Premio mayor de	\$ 1.000,000
1 Premio segundo de	\$ 300,000
2 Premios de \$ 50,000	\$ 100,000
3 Premios de \$ 20,000	\$ 60,000
6 Premios de \$ 10,000	\$ 60,000
10 Premios de \$ 5,000	\$ 50,000
100 Premios de \$ 2,000	\$ 200,000
250 Premios de \$ 1,000	\$ 250,000
400 Premios de \$ 500	\$ 200,000
2,800 Premios de \$ 300	\$ 840,000
3,000 Termin. a \$ 240	\$ 720,000
6,573 Premios con un total de	\$ 3.780,000

De los dos premios mayores se deduce el 5 por ciento para los números anterior y posterior

HOY ULTIMO DIA DE VENTA

HOY ULTIMO DIA DE VENTA

**Compañía Azucarera
Chilena S. A.**

GERENCIA:

EXPOSICION 1044
Teléfono 89811
SANTIAGO

COMPAÑIAS NACIONALES DE SEGUROS

“La Estrella”

“La República”

“La Cordillera”

“La Industrial”

“La Minerva”

“La Central”

AGUSTINAS 1137

SANTIAGO

DIRECCION DE LOS SERVICIOS DEL EJERCITO

La Dirección de los Servicios del Ejército, al frente de la cual se encuentra un General de la República, es el Organismo Superior encargado de regular y controlar el buen funcionamiento de todos los servicios y reparticiones que deben atender el abastecimiento del Ejército, en sus múltiples necesidades, ya sean éstas para el hombre, ganado o material.

Por consiguiente, a esta Alta Repartición le corresponde coordinar la acción de los diferentes servicios y reparticiones bajo sus órdenes, encauzando sus actividades hacia el fin común para el cual han sido creadas.

La Dirección de los Servicios del Ejército depende directamente del Comandante en Jefe del Ejército. En la actualidad desempeña el cargo de Director de los Servicios del Ejército el General de Brigada don René Ponce del Cantío.

Para el desarrollo de su importante labor, la Dirección de los Servicios está organizada como se indica a continuación:

Dirección, con el Departamento "Secretaría", al subordinado le está el Servicio de Bandas Militares y el Religioso.

Departamento A, de Administración, del cual dependen la Fabrica y Depósito Central de Vestuario y Equipo.

Departamento B, de Sanidad, del cual depende el Hospital Militar y el Instituto Militar de Biología y Farmacia. Los servicios de Dentística y Farmacia, forman parte del Departamento mismo.

Departamento C, de Remonta y Veterinaria, del cual depende la Escuela de Mariscales y el Haras Nacional.

Arsenales de Guerra

La Dirección de Arsenales de Guerra tiene a su cargo la administración del material de guerra, para el servicio de paz y de guerra, distribuido en las tropas del Ejército, sociedades nacionales de tiro al blanco y reparticiones civiles o almacenado, en Arsenales y Depósitos de su dependencia.

Ha seguido su evolución a través de la historia, desarrollando siempre su labor silenciosa y tesonera, a fin de dar al Ejército los elementos y materiales que necesita para el normal desenvolvimiento de las actividades que le son propias.

Su personal actual, tanto militar como civil, contribuye al éxito de sus labores, gracias al amplio espíritu de cooperación que existe en la mencionada repartición del Ejército.

Para la realización de sus tareas dispone de los siguientes órganos de trabajo:

1. Dirección, de la cual dependen:

a) Ayudantía.

b) Servicios constituidos por:

1. Contaduría de Especies.

HOSPITAL MILITAR

He aquí un establecimiento del cual puede decirse abiertamente, sin temor de caer en pecado de exageración, que es un modelo en su género.

Está instalado en una construcción modernísima, que constituye las más modernas instalaciones y su situación no puede ser más inmejorable, ya que se halla en un barrio alto, saludable, aire puro, como es el de Los Leones.

Sus dependencias ofrecen en conjunto los últimos adelantos de la medicina científica, como asimismo los confortables y cómodos, pues todo el edificio está dotado de una espléndida calefacción central y de un servicio higiénico de primer orden. Puede asegurarse que ningún detalle se ha olvidado o ha sido omitido, a fin de que los enfermos gocen de toda clase de atenciones médicas y de solícitos cuidados de parte del personal de servicio, tanto los hospitalizados en pensiones como en las Salas comunes.

Aunque por su denominación pareciera a cualquiera, a primera vista, que este establecimiento está destinado exclusivamente a los militares, no es así en absoluto. Son numerosos los civiles que no están ligados en ninguna forma con el rodaje de las instituciones armadas, que concurren a él y se hospitalizan, condecorados de la esmerada atención que ahí se les dispensa.

Nada es ajeno al control directo de los jefes. Cotidianamente el Director o el Sub-Director visitan las diversas salas del Hospital y se enteran minuciosamente del estado de las enfermeras, quienes permanecen del tratamiento a que están sometidos, concurren cualquiera observación de su parte relacionada con la marcha de su mejoría, o inquietudes que reclamen que pudieran mejorarse.

Las galerías interiores de este Hospital, amplias, luminosas y cubiertas por un techo de alta calidad, brindan a los enfermos un ambiente de por sí saludable y optimista, brinda en sus pisos blandos y bien calefaccionados, un paseo sedante, en extremo benéfico para los convalecientes que aún no pueden exponerse a los rigores de la intemperie. El establecimiento tiene, por lo demás, en el IV piso, una terraza que proporciona aire puro y sol fuerte a los convalecientes que ya se hallan en franca mejoría.

La Dirección del Hospital Militar está a cargo del Teniente Coronel don Enrique Pacheco Vega y funciona asesorada en su parte técnica por la Sub-Dirección y al la parte administrativa, por la Plana Mayor que está compuesta de un jefe que es el capitán don Adrián Ortiz Ramírez, de un oficial, Tte. don Exequiel Fuentes Reyes que se desempeña como ayudante del Director y de un teniente de Administración, señor Gustavo Mulica. La Sub-Dirección está a cargo del mayor de Sanidad don Samuel Molina Barro.

La Sección Médica la atiende el capitán de Sanidad, don Rodrigo Donoso Gaete y la Sección Quirúrgica el oficial de la misma graduación don Jorge Castro Ladron de Guevara.

FABRICA Y DEPOSITO GENERAL DE VESTUARIO Y EQUIPO DEL EJERCITO

El objetivo de esta repartición militar comprende las siguientes misiones:

I.— FABRICA MILITAR DE VESTUARIO Y EQUIPO

a) Confecciones de las especies de vestuario y equipo que necesitan las Unidades y Reparticiones del Ejército.

b) Estudio constante de los reemplazos de materiales y materias primas de procedencia extranjera que se emplean en las confecciones, por substitutos nacionales.

c) Formación de un personal idóneo en las fabricaciones de prendas militares.

d) Aprovechamiento riguroso de materiales y mejoramiento en los procesos de elaboración, a fin de rebajar los costos de las especies que fabrica.

e) Presentación de nuevos modelos de prendas de vestuario y equipo, de acuerdo con las observaciones que les merecen a las tropas los tipos oficiales, y en los casos prácticos de ellos en las Unidades o Reparticiones del Ejército.

II.—DEPOSITO CENTRAL DE VESTUARIO Y EQUIPO

a) Almacenamiento y conservación de las existencias de especies de vestuario y equipo.

b) Formación de stocks de reserva.

c) Atención oportuna de las necesidades de vestuario y equipo de las Unidades y Reparticiones del Ejército.

Para realizar su finalidad, la organización de la Fábrica y Depósito Central de Vestuario y Equipo del Ejército, es la siguiente:

DIRECCION.

AYUDANTIA.

ADMINISTRACION DE CAJA.

FABRICA MILITAR DE VESTUARIO Y EQUIPO.

DEPOSITO CENTRAL DE VESTUARIO Y EQUIPO.

La Dirección del Establecimiento se encuentra a cargo de un Jefe de Intendencia en ser-

La organización del Depósito Central de Vestuario y Equipo data del año 1891, y la Fábrica Militar se fundó el 10 de mayo de 1913.

Esta repartición militar, además de su función principal de abastecimiento de las Unidades y Reparticiones del Ejército, presta servicios de auxilio en casos de guerra, como el de la campaña de la Patagonia, donde se suministró material de vestuario y equipo a las tropas de línea.

“Uso desde hace muchos años la “UNDER-WOOD” y en ella he escrito mi obra literaria; es pues por sus notables condiciones y los excelentes servicios que me ha prestado, que la considero una fiel compañera de trabajo”.

R. HURTADO BORNE.

LIQUIDACION EL AUTO FANTASMA
CASA SAFFIE PUENTE 666-TELEF 85639
SUCURSAL BANDERA 766.
GRAN SURTIDO EN JUGUETES
IMPORTADOS Y NACIONALES — VENTAS POR MAYOR Y MENOR.

CONTRA **Almorranas**
Unguento Monte Santo

AGUA CALIENTE PARA SU BANO
Obtendrá instantáneamente, usando los Generadores automáticos que fabrica la Casa Fortuño. Nuestros Califontes funcionan a gas, carbón o leña. En artículos sanitarios, nuestros precios no tienen competencia.
Despacho rápido a provincia.
J. E. FORTUÑO
Ahumada 77

SECCION AVICOLA DE LA SOCIEDAD NACIONAL DE AGRICULTURA

SEÑOR AVICULTOR.

Inscribase en esta sección, para lo cual no paga usted ninguna cuota, bastando ser socio de la Sociedad Nacional de Agricultura.

HAY EN ELLO MUCHAS VENTAJAS, ENTRE OTRAS:

INCUBACION

Pronto llegarán dos grandes incubadoras, para los socios que deseen utilizarlas, a precio de costo.

ALIMENTACION

Mash y grano elaborados con materias primas de alta calidad. Ha sido tal el éxito de la Fábrica de Alimentos, proporcionados a los criaderos de los socios a precios de costo, que tenemos que cuadruplicar su capacidad productora, para lo cual se están haciendo las instalaciones en un amplio local de la calle Exposición.

CENTRALIZACION

Nuestro movimiento de exportación es de 150.000 a 200.000 huevos semanales, los que se pagan a 33 centavos neto cada uno. Estudiamos la ampliación de este servicio y la atención práctica y ventajosa del mercado interno.

DIRECCION TECNICA

Se prepara personal competente para ponerlo a disposición de los criaderos asociados. Desde luego, se atienden las consultas que deseen hacernos.

Agustinas 925. Departamento 621. Teléfono 64910.
Casilla 1655. SANTIAGO

OBSEQUIO DE LOS

ALMACENES ECONOMICOS

Los “AA. EE.” en su deseo de corresponder siempre a sus favorecedores, obsequiarán **HOJAS DE AFEITAR** de las afamadas marcas:

GILLETTE,
RUBIE,
ULTRAZOR y
WINNER.

las que podrán ser obtenidas, canjeando ejemplares leídos del mejor diario de la mañana:

“LA NACION”

El canje podrá hacerse en cada uno de los **ALMACENES ECONOMICOS**, en la siguiente proporción:

1 Hoja **GILLETTE:** 12 ejms. o 4 comprobantes de caja de avisos económicos.

1 Hoja **RUBIE:** 8 ejms. o 3 id. id.

1 Hoja **ULTRAZOR:** 10 ejms. o 3 id. id.

1 Hoja **WINNER:** 10 ejms. o 3 id. id.

“HAY UNO CERCA DE SU CASA”

Papeles Pintados
LA GRAN PAPELERIA INGLESA.—Moneda 927

POR BALANCE. Liquida todas sus existencias de **PAPALES IMPORTADOS.** Papeles lisos UNI, en todos los tonos, cecados, Brocatinas, Teko y el moderno **CANTERIA**, con el 30% de descuento sobre sus precios marcados. Aproveche esta oportunidad, pues salen baratísimos.

Visite esta Casa y haga su elección de los primeros.

PAPELERIA INGLESA
Moneda 927

UN EXCELENTE AZUFRE “SINDICATO”
CIA. AZUFRERA CHILENA S. A.

UN ANALISIS ELOCUENTE

Azufre libre	99.900%
Grado Chancel	78.37 %
Impurezas totales	0.100%
Cenizas	0.060%
Humedad	0.040%
Acido sulfúrico	NO CONTIENE.
Arsénico	NO CONTIENE.
Residuo al tamiz N.º 30 Retenido el 0.000	
Residuo al tamiz N.º 60 Retenido el 0.000	
Residuo al tamiz N.º 90 Retenido el 0.000	
TAMIZ COMPLETO . PASO 100%	

SEÑOR AGRICULTOR:

EXIJA EL ALTO GRADO CHANCEL COMO INDISPENSABLE PARA USOS VITICOLAS.

DISTRIBUIDOR:
SINDICATO VITIVINICOLA
AGUSTINAS 925.— Departamento 621.
Teléfono 64910 — Casilla 1655
SANTIAGO.

Dirección General de Correos y Telégrafos

Los servicios de correos y telégrafos se han desarrollado satisfactoriamente en el año que termina, a pesar de las dificultades económicas y financieras que han afectado a la administración pública en general. El aumento de las transacciones postales de todo orden, el crecimiento del servicio de correo aéreo, la mejora de la red telegráfica, la ampliación de las oficinas de correos y telégrafos, y la mejora de la calidad del servicio, son algunos de los factores que han contribuido a este progreso.

La práctica ha demostrado igualmente los invaluables beneficios que significa para la carrera del personal la vigencia del nuevo Escalafón de Correos y Telégrafos, como su complemento, el Reglamento de Calificaciones, se debe también a la iniciativa de la actual Dirección General.

LOCALES.— Han quedado instaladas en locales ad-hoc las oficinas de Talca, Osorno, Constitución y Talcahuano, como asimismo en su edificio especial el garage y taller de los vehículos de la Dirección General. En breve, será una realidad la construcción del local especial en que funcionará el servicio de correos y telégrafos de Valparaíso, para lo cual se ha empezado ya la aplicación de la ley de expropiación y se encuentran consultados los fondos necesarios para dar fin a esta obra, que estará de acuerdo con las necesidades de los servicios y a la altura de la importancia de nuestro primer puerto de la República.

Además, se ha procedido, de acuerdo con la Dirección General de Obras Públicas, a consultar locales destinados y diseñados especialmente para el funcionamiento de los servicios postales y telegráficos, en los nuevos edificios fiscales que se construyen a lo largo del país, gestión que se ha hecho extensiva también a aquellos que construye la Empresa de los Ferrocarriles del Estado, entre los que pueden citarse los de Llay-Llay y Pucón.

En esta forma, sin que resulte una carga demasiado gravosa para el Estado, la Dirección General irá llevando a la práctica su programa de trabajo en lo que concierne a dotar al servicio de locales adecuados para su mejor desarrollo.

TRANSPORTES Y DISTRIBUCIÓN DE LA CORRESPONDENCIA.— El servicio de transportes se ejecuta en lo posible por medio de vehículos motorizados, a fin de atender en la mejor forma la expedición, seguridad y rapidez de los correos.

Igualmente, la práctica ha dejado en claro los buenos resultados obtenidos con el cambio de los pequeños buzones murales por los tubulares metálicos, los que, por su mayor capacidad y visibilidad, facilitan al público el depósito de la correspondencia. Lo mismo puede decirse de la recogida de la correspondencia, llevada a

efecto por medio de camionetas y triciclos automóviles, con lo cual se ha obtenido una mayor rapidez en la operación y una mayor frecuencia en la recolección de las piezas postales.

AMPLIACIÓN DE SERVICIOS.— A fin de atender las necesidades crecientes de la población del país, en materia de comunicaciones, derivados del resurgimiento evidente que se observa en todos los puntos del territorio, durante el período 1934-1935 se han creado 20 agencias postales, 2 subvencionadas y 3 postales-telegráficas. Además, se han creado 15 oficinas ad-honorem. En total han funcionado en el país durante este período 1,011 oficinas.

SERVICIO AEREO.— La Dirección General, empeñada en proporcionar al público cada día mayores facilidades y más rápidos métodos de movilización de la correspondencia, ha finiquitado con la Compañía Sindicato Condor Limitada un nuevo contrato para el transporte aéreo de la correspondencia, obteniéndose en esta forma dos correos aéreos semanales con destino a Europa, fuera de uno más a la semana para Argentina, Uruguay y Brasil.

Aparte de dicho servicio, existe también el que ejecuta desde 1929 la Compañía "Air France" con destino a los mismos puntos, y el de la Compañía "Pan American Grace Airways, Inc.", para los países de Norte, Centro, Sud América y Antillas.

En esta forma se ha logrado unir a Chile con los países de los Continentes americano y europeo por vías de comunicaciones aéreas que llevan la correspondencia a Europa en 4 días, y a los Estados Unidos en 5 días.

Con la cooperación de la Compañía "Air France" ha quedado también unido Chile por la vía aérea con África, Extremo y Medio Oriente, en forma que una carta destinada a la China o a la India demora solamente 12 a 15 días.

Es indudable que a medida que las Compañías de Aeronavegación cuenten con aviones más rápidos, se encontrará el Correo en condiciones de reducir paulatinamente el tiempo que se ocupa en el transporte de la correspondencia avión.

El público, correspondiendo a los esfuerzos de la Dirección General, ampliamente secundados por las Compañías de Aeronavegación, utiliza cada vez más los servicios aéreos, aumento que puede verse por los datos estadísticos siguientes:

	Kilos de correspondencia transportada	Valor de transporte
Enero - Octubre 1931 .. .	1.551.287	\$ 1.307.566,44
Enero - Octubre 1935 .. .	3.151.991	2.937.229,63
Aumento .. .	1.600.704	\$ 1.629.673,19

No solamente ha sido preocupación de la Dirección General mejorar el transporte por la vía aérea, sino que en su interés por servir al público, trata de ampliar los medios ordinarios, y en la actualidad estudia y está por finiquitarse un contrato que será suscrito con la Compañía de Navegación "Italia" para la conducción de la correspondencia destinada a los países de la costa del Pacífico y Europa.

RED TELEGRÁFICA.— El servicio de Telégrafos cuenta con una vasta red de comunicaciones.

Los hilos telegráficos no alcanzan sólo a localidades que puedan reportarle el financiamiento, sino que también a aquellas donde este servicio de comunicaciones se hace indispensable.

Durante el año 1934 se construyeron 89 kilómetros 936 metros de líneas. A la vez se eliminaron de la explotación, recolectándose el material, 124 kilómetros 631 metros de líneas. A pesar de esta disminución, se obtuvo un aumento en el desarrollo de conductores de 29 kilómetros 607 metros.

La longitud total de líneas, al iniciarse el año 1935, fue de 17.008 kilómetros 543 metros, con un desarrollo en conductores de 35.641 kilómetros 874 metros.

MOVIMIENTO DEL TELEGRAFO.— En lo que respecta al telegrafo, el desarrollo de las actividades nacionales ha traído un aumento considerable de tráfico de comunicaciones. En efecto, en 1932 el número de telegramas movidos fue de 3.073.000; en 1933, de 3.256.000; en 1934, de 3 millones 496 mil, y en el primer semestre del año en curso, de 1.866.274.

SERVICIO INALAMBRICO.— De acuerdo con los deseos del Supremo Gobierno, se estableció la mayor vinculación posible entre el Continente y la zona magallánica.

Enunciadas las características generales del movimiento postal, se pasa a demostrar en detalle su desenvolvimiento, como sigue:

	Interior	Exterior	Total
Francueadas .. .	35.386.686	2.274.458	37.661.144
Tasa pagada (diarios) ..	32.237.918		32.237.918
Multada .. .	498.732	10.842	509.574
Libre de porte .. .	4.910.811	44.967	4.955.773

	Interior	Exterior	Total
73.036.147	2.330.267	75.366.414	

	Interior	Exterior	Total
Francueadas ..	\$ 12.137.458,45	\$ 2.338.376,74	\$ 14.475.835,19
Tasa pagada ..	90.039,80		90.039,80
Multada .. .	189.696,65		189.696,65

	Interior	Exterior	Total
\$ 12.417.194,90	\$ 2.338.376,74	\$ 14.755.571,64	

Las clasificaciones contenidas bajo el rubro franquencia, que hacen un total de 37.663.144 piezas, con un valor de \$ 14.475.835,19, ofrecen las siguientes particularidades:

	Interior	Exterior	Total
Cartas ordinarias .. .	30.456.126	1.459.853	31.915.979
Tarjetas postales .. .	344.968	66.001	410.969
Cartas certificadas .. .	1.046.527	134.458	1.180.985
Cartas rápidas .. .	21.333		21.333
Papeles de negocios .. .	16.302	4.567	20.869
Muestras .. .	56.199	10.889	67.088
Valores declarados .. .	1.910	80	1.990
Envíos c. reembolso .. .	80.395		80.395
Paquetes postales .. .	111.672		111.672
Encomiendas .. .	399.861	3.253	403.114
Impresos .. .	2.846.737	595.348	3.442.085
Expresos .. .	6.656		6.656

El movimiento de piezas postales despachadas en el año 1934, con relación a la superficie y población de Chile, es el siguiente:

Superficie	Población (1)	Características del Mov. Postal			
de Chile	Por	No de piezas	Medios		
en Kms.2	Absoluta	Km.2 despachadas	Por Km.2	Por Hb.	Por Km.2
741.767	4.287.445	5,8	75.366,414	102	17

(1) Población según el último censo de noviembre

(1) Población, según el último censo de noviembre de 1930.

ENCOMIENDAS.— Las encomiendas despachadas ascienden a 418.567 piezas, con un franco de \$ 1.213.868,61; correspondiendo al servicio interior 415.314, con franco de \$ 1.148.308,10, y al exterior 3.253 envíos con \$ 65.560,51.

El cuadro siguiente demuestra las alternativas habidas en este servicio durante el trienio 1932-1934:

Año	Interior	Exterior	Total
1932	301.589	4.175	305.764
1933	326.867	3.617	330.484
1934	415.314	3.253	418.567

ENCOMIENDAS INTERNACIONALES.— El movimiento de encomiendas internacionales recibidas en el año 1934 acusa un total de 22.184 piezas; el que, comparado con el

El Par \$ 2.- CALZETINES DE SEDA CON FALLAS SIN FALLAS \$ 2.75 Ofrecemos además: Calzetas de hilo, medias de seda, calcetines con elástico, para niños.

VENTA MINIMA 1/2 Doc FABRICA Bellavista 0503, final de los carros 9

AVISE UD. EN "LA NACION"

En el servicio internacional se emitieron giros por valor de \$ 2.518,73, y se pagaron por valor de \$ 61.273,41.

MAQUINAS FRANQUEADORAS.— Diversas casas comerciales y Bancos de Santiago y provincias, han sido autorizados por la Dirección General para usar en sus respectivos locales máquinas registradoras de franquencia.

Las máquinas en uso produjeron en el año la suma de \$ 402.400 por franquencia. Hubo, pues, un aumento en el año 1934, comparado con el año anterior, de \$ 190.300 por el concepto de venta de franquencia.

DIARIOS Y PUBLICACIONES PERIODICAS.— Este servicio continuó ejecutándose sin inconvenientes y fué utilizado, en general, por la prensa de Santiago y provincias.

Produjo en el año una entrada total de \$ 99.039,80, habiéndose movido por

Año	Número de telegramas	Número de palabras	Valor
1934	101.244	3.362.735	\$ 233.453,40
1935 (1.er semestre)	48.771	1.700.859	116.269,15

Quiere ganar siempre a la Lotería?

LA ASTROLOGIA ofrece la RIQUEZA. Adivina el fin de su vida, su FORTUNA y FELICIDAD. Guíandose por la fecha de NACIMIENTO de cada persona descubrirá el MEDIO REGURO para su vida. EXPERIENCIAS se puede GANAR SIEMPRE a la LOTERIA. Mandar \$ 1.- en un sobre postal a dirección: Buenos Aires, "EL SECRETO DE LA FORTUNA". Muchos AGRACIDOSOS promueven sus palabras. — Prof. PAKCHANG TONG. Oral: Mitre 2241. — Rosario (Rta. Sal.) — (República Argentina).

EL MEJOR REGALO DE PASCUA Y AÑO NUEVO ES UNA LIBRETA DE

"LA COOPERATIVA VITALICIA"

TREINTA PESOS

QUE DEPOSITE MENSUALMENTE DURANTE SOLO **DIEZ AÑOS**

le DARAN una RENTA ANUAL para TODA la VIDA de

540 PESOS

LA COOPERATIVA VITALICIA

SOCIEDAD DE RENTAS VITALICIAS,

Fundada en Valparaíso el año 1907.

AGENTE GENERAL EN SANTIAGO:

TEODORO ANWANDTER ECHENIQUE

AGUSTINAS 1115 — TELEFONO 84748 — CASILLA 1703

Pascua y Año Nuevo

REGALOS PRACTICOS JUGUETES y TARJETAS

compra Ud. mejor en las

LIBRERIAS UNIVERSO

En la noche de Pascua INAUGURACION del nuevo y soberbio Cabaret del

Casino de Viña del Mar

GRAN COMIDA DE GALA. -- LAS MEJORES ORQUESTAS DE AMERICA

La Refinería de Azúcar de Viña del Mar atiende y desarrolla toda obra de bienestar social en beneficio de sus empleados y obreros

Con un moderno concepto de solidaridad humana, fomenta las iniciativas conducentes al mejoramiento económico, social y cultural de sus numerosos servidores. — Se ha obtenido de ese modo, la verdadera armonía que debe existir entre el capital y el trabajo

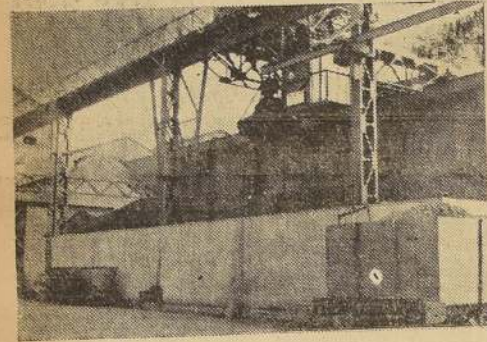

El viajero que llega por Ferrocarril a Valparaíso, no puede menos que observar con admiración poco antes de llegar al caserío de Viña del Mar, un vasto establecimiento que se alza al costado norte de la vía férrea, recorrida en una gran extensión. Poderosas usinas que dejan percibir hasta el exterior una leve trepidación de motores, y que dejan entrever la poderosa organización y constante actividad de una gran industria. Grandes y altas chimeneas se elevan al cielo, empujadas por columnas de humo, que representan la enorme cantidad de energía gastada al servicio del progreso y de la industria humana.

Amplios edificios y modernos pabellones desfilan ante la vista del viajero, demostrando, con mucha elocuencia, las enormes proporciones e importancia de ese vasto establecimiento, destinado a producir para el consumo de todo el país uno de los artículos de necesidad más apreciados: el azúcar refinado. Y a suministrar a toda una ciudad uno de los fluidos más necesarios a la vida moderna: la energía eléctrica.

Ya sabemos que se trata de la Refinería de Azúcar de Viña del Mar, la gran empresa industrial chilena que es un orgullo para el país, por su poderosa organización y su enorme significación dentro de la vida de toda una provincia.

El volumen de su producción, la vasta red de su giro comercial, el gran número de operarios, personal técnico y empleados que ocupa, la importancia de sus productos y subproductos, el gran capital movilizado en su explotación y los grandes contratos de suministro de energía eléctrica a Viña del Mar, la colocan en primera fila entre las más poderosas empresas industriales y comerciales del país.

Lanzada en una carrera siempre creciente, dentro de su desarrollo y dirigida por hombres preparados

e inspirados e ideas progresistas y modernas, encuadradas siempre hacia un bien entendido nacionalismo, la Refinería de Azúcar de Viña del Mar, constituye uno de los exponentes más genuinos del esfuerzo nacional, organizado, y de la cooperación social.

En esta forma la Compañía procede, cuando por cualquiera fatal casualidad un obrero debe retirarse enfermo, auxiliándole en esas situaciones de miseria y desesperación dentro de su modesto hogar.

La Compañía reparte, además a todos los obreros, mensualmente, una ración de: 1 litro de alcohol y 3 kilogramos de azúcar, como donativo especial para el consumo de su hogar.

SALARIO FAMILIAR
Se estableció, primero en la Refinería de Penco, en enero de 1927, y poco después en la Refinería de Valdivia y Viña del Mar, en vista de los resultados completamente satisfactorios.

Consiste en dar mensualmente \$ 20.00 por la esposa, y \$ 10.00 por cada hijo menor de 16 años. La entrega se hace en viernes a precio de costo. Se exige que la familia esté legalmente constituida, controlándose el número de hijos por la libreta de matrimonio.

La asignación familiar es independiente de toda otra circunstancia, y no es afectada por el comportamiento del obrero en su trabajo.

Esta medida ha motivado la realización de numerosos matrimonios, y ha traído un positivo bienestar.

El promedio de hijos por cada familia, resulta ser de 2.1 en un total de 847 familias.

La generosidad de la Compañía se acentúa en los casos de accidentes, los cuales, dicho sea de paso, debido a las seguridades que están rodeados los obreros, son muy raros. A los accidentados se les completa el 75 por ciento del jornal. De esta manera, el



naes de Viña y sus oficinas matrices de Valparaíso. El personal que trabaja en los demás establecimientos y oficinas auxiliares de Penco y Valdivia, sumado al de Viña del Mar, da un total de más de 1,500 personas que viven de la Compañía.

Todas estas personas reciben salarios que pueden considerarse los más altos pagados por la industria en el país.

La Compañía reparte, además a todos los obreros, mensualmente, una ración de: 1 litro de alcohol y 3 kilogramos de azúcar, como donativo especial para el consumo de su hogar.

SOCORROS AL ENFERMO
Existe el caso de que muchos obreros, por razones de su edad, no están dentro de las prerrogativas que les acuerda la ley. En estos casos, la Refinería, con un espíritu de solidaridad, les presta auxilio.

La asignación familiar es independiente de toda otra circunstancia, y no es afectada por el comportamiento del obrero en su trabajo.

Esta medida ha motivado la realización de numerosos matrimonios, y ha traído un positivo bienestar.

El promedio de hijos por cada familia, resulta ser de 2.1 en un total de 847 familias.

La generosidad de la Compañía se acentúa en los casos de accidentes, los cuales, dicho sea de paso, debido a las seguridades que están rodeados los obreros, son muy raros. A los accidentados se les completa el 75 por ciento del jornal. De esta manera, el

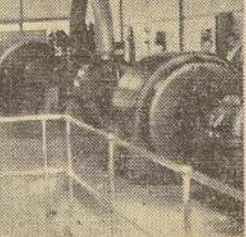

obrero que tiene la desgracia de verse temporalmente incapacitado por algún accidente del trabajo, al que ganando gracias a la Compañía, no ya el 25 por ciento de su jornal, sino su totalidad, hasta su total restablecimiento.

En esta forma la Compañía procede, cuando por cualquiera fatal casualidad un obrero debe retirarse enfermo, auxiliándole en esas situaciones de miseria y desesperación dentro de su modesto hogar.

La Compañía reparte, además a todos los obreros, mensualmente, una ración de: 1 litro de alcohol y 3 kilogramos de azúcar, como donativo especial para el consumo de su hogar.

SOCORROS AL ENFERMO
Existe el caso de que muchos obreros, por razones de su edad, no están dentro de las prerrogativas que les acuerda la ley. En estos casos, la Refinería, con un espíritu de solidaridad, les presta auxilio.

La asignación familiar es independiente de toda otra circunstancia, y no es afectada por el comportamiento del obrero en su trabajo.

Esta medida ha motivado la realización de numerosos matrimonios, y ha traído un positivo bienestar.

El promedio de hijos por cada familia, resulta ser de 2.1 en un total de 847 familias.

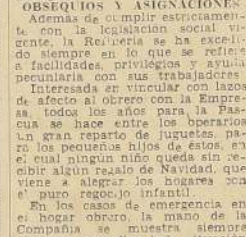

de donativos especiales se ha establecido reglamentariamente una asignación de 40 pesos al obrero cuya mujer haya dado a luz un hijo, y de 30 pesos cuando su hijo, y de 20 pesos cuando su hijo, y de 10 pesos cuando su hijo, y de 5 pesos cuando su hijo, y de 2 pesos cuando su hijo, y de 1 peso cuando su hijo, y de 0.50 pesos cuando su hijo, y de 0.25 pesos cuando su hijo, y de 0.125 pesos cuando su hijo, y de 0.0625 pesos cuando su hijo, y de 0.03125 pesos cuando su hijo, y de 0.015625 pesos cuando su hijo, y de 0.0078125 pesos cuando su hijo, y de 0.00390625 pesos cuando su hijo, y de 0.001953125 pesos cuando su hijo, y de 0.0009765625 pesos cuando su hijo, y de 0.00048828125 pesos cuando su hijo, y de 0.000244140625 pesos cuando su hijo, y de 0.0001220703125 pesos cuando su hijo, y de 0.00006103515625 pesos cuando su hijo, y de 0.000030517578125 pesos cuando su hijo, y de 0.0000152587890625 pesos cuando su hijo, y de 0.00000762939453125 pesos cuando su hijo, y de 0.000003814697265625 pesos cuando su hijo, y de 0.0000019073486328125 pesos cuando su hijo, y de 0.00000095367431640625 pesos cuando su hijo, y de 0.000000476837158203125 pesos cuando su hijo, y de 0.0000002384185791015625 pesos cuando su hijo, y de 0.00000011920928955078125 pesos cuando su hijo, y de 0.000000059604644775390625 pesos cuando su hijo, y de 0.0000000298023223876953125 pesos cuando su hijo, y de 0.00000001490116119384765625 pesos cuando su hijo, y de 0.000000007450580596923828125 pesos cuando su hijo, y de 0.0000000037252902984619140625 pesos cuando su hijo, y de 0.00000000186264514923095703125 pesos cuando su hijo, y de 0.000000000931322574615478515625 pesos cuando su hijo, y de 0.0000000004656612873077392578125 pesos cuando su hijo, y de 0.00000000023283064365386962890625 pesos cuando su hijo, y de 0.000000000116415321826934814453125 pesos cuando su hijo, y de 0.0000000000582076609134674072265625 pesos cuando su hijo, y de 0.00000000002910383045673370361328125 pesos cuando su hijo, y de 0.000000000014551915228366851806640625 pesos cuando su hijo, y de 0.0000000000072759576141834259033203125 pesos cuando su hijo, y de 0.00000000000363797880709171295166015625 pesos cuando su hijo, y de 0.000000000001818989403545856475830078125 pesos cuando su hijo, y de 0.0000000000009094947017729282379150390625 pesos cuando su hijo, y de 0.00000000000045474735088646411895751953125 pesos cuando su hijo, y de 0.000000000000227373675443232059478759765625 pesos cuando su hijo, y de 0.0000000000001136868377216160297393798828125 pesos cuando su hijo, y de 0.00000000000005684341886080801486968994140625 pesos cuando su hijo, y de 0.000000000000028421709430404007434844970703125 pesos cuando su hijo, y de 0.0000000000000142108547152020037174224853515625 pesos cuando su hijo, y de 0.00000000000000710542735760100185871124267578125 pesos cuando su hijo, y de 0.00000000000000355271367880050092935562133890625 pesos cuando su hijo, y de 0.000000000000001776356839400250464677810669453125 pesos cuando su hijo, y de 0.0000000000000008881784197001252323389053347265625 pesos cuando su hijo, y de 0.00000000000000044408920985006261616945266736328125 pesos cuando su hijo, y de 0.000000000000000222044604925031308084726333681640625 pesos cuando su hijo, y de 0.0000000000000001110223024625156540423631668408203125 pesos cuando su hijo, y de 0.00000000000000005551115123125782702118158334041015625 pesos cuando su hijo, y de 0.000000000000000027755575615628913510590791670205078125 pesos cuando su hijo, y de 0.0000000000000000138777878078144567552953958351025390625 pesos cuando su hijo, y de 0.00000000000000000693889390390722837764769791755101953125 pesos cuando su hijo, y de 0.000000000000000003469446951953614188823848958775509765625 pesos cuando su hijo, y de 0.00000000000000000173472347597680709441192447938775048828125 pesos cuando su hijo, y de 0.0000000000000000008673617379884035472059622396938750244140625 pesos cuando su hijo, y de 0.00000000000000000043368086899420177360298111984693751220703125 pesos cuando su hijo, y de 0.000000000000000000216840434497100886801490559923468756103515625 pesos cuando su hijo, y de 0.0000000000000000001084202172485504434007452799617343780517578125 pesos cuando su hijo, y de 0.000000000000000000054210108624275221700372639980867189258890625 pesos cuando su hijo, y de 0.0000000000000000000271050543121376108501863199904335946294453125 pesos cuando su hijo, y de 0.00000000000000000001355252715606880542509315999521679731472265625 pesos cuando su hijo, y de 0.000000000000000000006776263578034402712546579997608398657361328125 pesos cuando su hijo, y de 0.0000000000000000000033881317890172013562732899988041993286806640625 pesos cuando su hijo, y de 0.0000000000000000000016940658945086006781366449994020996643403203125 pesos cuando su hijo, y de 0.000000000000000000000847032947254300339068322499970104983217015625 pesos cuando su hijo, y de 0.0000000000000000000004235164736271501695341612499850524916085078125 pesos cuando su hijo, y de 0.00000000000000000000021175823681357508476708062499250262280425390625 pesos cuando su hijo, y de 0.000000000000000000000105879118406787542383540312496251311402126953125 pesos cuando su hijo, y de 0.0000000000000000000000529395592033937711916771562381255657010634765625 pesos cuando su hijo, y de 0.00000000000000000000002646977960169688559583857811906278500531673828125 pesos cuando su hijo, y de 0.000000000000000000000013234889800848442797916789059531392500265869140625 pesos cuando su hijo, y de 0.0000000000000000000000066174449004242213989583945297656962500132933453125 pesos cuando su hijo, y de 0.0000000000000000000000033087224502121106994791972648828312500066466717265625 pesos cuando su hijo, y de 0.000000000000000000000001654361225106055349739598632441415625000332333368125 pesos cuando su hijo, y de 0.00000000000000000000000082718061255302767486979931622070781250001661666840625 pesos cuando su hijo, y de 0.0000000000000000000000004135903062765138374348996581103539062500008308334203125 pesos cuando su hijo, y de 0.00000000000000000000000020679515313825691871724982905517695312500004154167015625 pesos cuando su hijo, y de 0.0000000000000000000000001033975765691284593586249145275884765625000020770835078125 pesos cuando su hijo, y de 0.000000000000000000000000051698788284564229679312457261379438281250000103854175390625 pesos cuando su hijo, y de 0.00000000000000000000000002584939414228211483965622860689721914062500000519270876953125 pesos cuando su hijo, y de 0.0000000000000000000000000129246970711410574198281143034486095703125000002596354384765625 pesos cuando su hijo, y de 0.000000000000000000000000006462348535570528709914057151724304788281250000012981771923828125 pesos cuando su hijo, y de 0.00000000000000000000000000323117426778526435499572857586121721914062500000064908859619140625 pesos cuando su hijo, y de 0.0000000000000000000000000016155871338926321774997642879306086095703125000000324544298095703125 pesos cuando su hijo, y de 0.000000000000000000000000000807793566946316088749988214396530304788281250000001622721490478828125 pesos cuando su hijo, y de 0.00000000000000000000000000040389678347315804437499410719826515239382812500000008113607452393828125 pesos cuando su hijo, y de 0.0000000000000000000000000002019483917365790221874970535963257619696914062500000004056803726196969140625 pesos cuando su hijo, y de 0.000000000000000000000000000100974195868289511093748526798162880984845703125000000020284018630984845703125 pesos cuando su hijo, y de 0.000000000000000000000000000050487097934144755546874263399081444042422851562500000001014200931549084845703125 pesos cuando su hijo, y de 0.0000000000000000000000000000252435489670723777734371316995407220212114282812500000000507100465774549084845703125 pesos cuando su hijo, y de 0.000000000000000000000000000012621774483536188886718565849770361010605714282812500000000253550232887274549084845703125 pesos cuando su hijo, y de 0.0000000000000000000000000000063108872417680944433592829248851805053028571428281250000000126775116443637274549084845703125 pesos cuando su hijo, y de 0.0000000000000000000000000000031554436208840472216796414624425502651428281250000000063387558221818637274549084845703125 pesos cuando su hijo, y de 0.0000000000000000000000000000015777218104420236108398207312212752525761428281250000000031693779110909318637274549084845703125 pesos cuando su hijo, y de 0.0000000000000000000000000000007888609052210118054199103656110626262880714282812500000001584688955545469318637274549084845703125 pesos cuando su hijo, y de 0.000000000000000000000000000000394430452610505902709955182805531314403637274549084845703125 pesos cuando su hijo, y de 0.000000000000000000000000000000197215226305252951354977591402766566721818637274549084845703125 pesos cuando su hijo, y de 0.0000000000000000000000000000000986076131526264756774887957011383333637274549084845703125 pesos cuando su hijo, y de 0.000000000000000000000000000000049303806576313237833874397850566667818637274549084845703125 pesos cuando su hijo, y de 0.000000000000000000000000000000024651903288156168916937198925283333909318637274549084845703125 pesos cuando su hijo, y de 0.00000000000000000000000000000001232595164407808445846859946264166695469318637274549084845703125 pesos cuando su hijo, y de 0.0000000000000000000000000000000061629758220390422292342997313208334773469318637274549084845703125 pesos cuando su hijo, y de 0.000000000000000000000000000000003081487911019521114617149865660416886718637274549084845703125 pesos cuando su hijo, y de 0.000000000000000000000000000000001540743955509760557308574932830208443359318637274549084845703125 pesos cuando su hijo, y de 0.000000000000000000000000000000000770371977754880278654287466415104221679659318637274549084845703125 pesos cuando su hijo, y de 0.0000000000000000000000000000000003851859888774401393271437332075521083979659318637274549084845703125 pesos cuando su hijo, y de 0.000000000000000000000000000000000192592994438720069663571866603776044198979659318637274549084845703125 pesos cuando su hijo, y de 0.00000000000000000000000000000000009629649721936003483178593330188802209948979659318637274549084845703125 pesos cuando su hijo, y de 0.000000000000000000000000000000000048148248609680017415892966650944044949748979659318637274549084845703125 pesos cuando su hijo, y de 0.0000000000000000000000000000000000240741243048400087079464833254720224748979659318637274549084845703125 pesos cuando su hijo, y de 0.000000000000000000000000000000000012037062152420004353973241662736011237448979659318637274549084845703125 pesos cuando su hijo, y de 0.00000000000000000000000000000000000601853107621000217698662083136800561872448979659318637274549084845703125 pesos cuando su hijo, y de 0.0000000000000000000000000000000000030092655381050010884933104156840028093622448979659318637274549084845703125 pesos cuando su hijo, y de 0.000000000000000000000000000000000001504632769052500544246655207842001404681122448979659318637274549084845703125 pesos cuando su hijo, y de 0.000000000000000000000000000000000000752316384526250027212327760392000702340561122448979659318637274549084845703125 pesos cuando su hijo, y de 0.000000000000000000000000000000000000376158192263125001360613888019600351170280561122448979659318637274549084845703125 pesos cuando su hijo, y de 0.000000000000000000000000000000000000188079096131562500068030694009800175585140280561122448979659318637274549084845703125 pesos cuando su hijo, y de 0.000000000000000000000000000000000000094039548065781250034015347004900087777570140280561122448979659318637274549084845703125 pesos cuando su hijo, y de 0.000000000000000000000000000000000000047019774032890625001700767350245004388885070140280561122448979659318637274549084845703125 pesos cuando su hijo, y de 0.0000000000000000000000000000000000000235098870164453125000850383367512250021944425070140280561122448979659318637274549084845703125 pesos cuando su hijo, y de 0.000000000000000000000000000000000000011754943508222656250004251916837562500109722125070140280561122448979659318637274549084845703125 pesos cuando su hijo, y de 0.000000000000000000000000000000000000005877471754111328125000212595841878125000548610625070140280561122448979659318637274549084845703125 pesos cuando su hijo, y de

En el resurgimiento industrial y económico de Tarapacá la Compañía Salitrera de Tarapacá y Antofagasta ha ejercido una influencia decisiva

AL LIQUIDARSE LA COSACH HABIA SOLAMENTE DOS OFICINAS EN TRABAJO, CON 6,500 TONELADAS MENSUALES DE PRODUCCION, LA QUE ASCIENDE HOY A CERCA DE TREINTA MIL TONELADAS, DANDO CABIDA EN SUS FAENAS A 20 MIL HABITANTES

UNA ENTREVISTA EN QUE SE PUNTUALIZAN LAS ASPIRACIONES DE LOS IQUIQUEÑOS, QUE COINCIDEN ESTRECHAMENTE CON LA LABOR QUE DESARROLAN LOS JEFES DE LA COMPAÑIA

Legado estrechamente con la historia de Tarapacá, la Compañía Salitrera de Tarapacá y Antofagasta, que desde su fundación en 1903 ha ejercido una influencia decisiva en el resurgimiento industrial y económico de la provincia, ha sido objeto de una entrevista con el Sr. Alberto Brander, don Alberto Brander, con quien nos ha sido posible tener una interesante conversación sobre el aspecto económico e industrial de esta provincia que sufrió tan profundamente los efectos de la crisis de la industria salitrera, que fue por más de un siglo la base principal de sus actividades.

Nuestro entrevistado nos ha dicho que sus declaraciones no tienen otra particularidad que la de estar estrictamente ceñidas a la realidad, que puede hoy observar toda persona que visita la región, después de dos o tres años de ausencia.

—La verdad es que cuesta ir explicando a cada uno de los que antes estuvieron radicados en Tarapacá, en qué consiste el estado de resurgimiento que hoy se advierte. Y es así como resulta muy agradable una oportunidad en que se pueda expresar por medio de la prensa lo que individualmente se nos pregunta, nos dice el periodista.

LAS ACTIVIDADES SALITRERAS DE HOY EN RELACION CON EL PERIODO 1930-1933

—Desde el año 1933 hasta la fecha las actividades salitreras en la provincia de Tarapacá han experimentado un desarrollo decisivo. Aún cuando este desarrollo puede compararse con aquellos períodos de auge en que se vendían fácilmente a más de dos millones anuales de toneladas de salitre, se puede considerar normalizada la vida de esa provincia, y cada visitante tiene la plena comprobación de que las actividades comer-

ciales han salido, tanto en Iquique como en los diversos pueblos del interior, del período de ruinoso letargo en que permanecieron durante los años de 1930 al 33.

La Compañía Salitrera de Tarapacá y Antofagasta, que después de tomar a su cargo los activos y pasivos de las numerosas Compañías adheridas a la Compañía de Salitre de Chile, se inició como entidad propia el 15 de junio de 1934, es la empresa industrial de mayor importancia en la provincia de Tarapacá. Su acción reestructuradora es fácil de puntualizar: A la fecha en que fue liquidada la Compañía de Salitre de Chile, solamente trabajaban en toda la provincia dos oficinas de esa Compañía, que eran "Peña Chilca" y "Rosario de Huacra", ambas con una producción mensual que totalizaba apenas seis mil quinientas toneladas.

Pues bien, ahora la Compañía tiene actualmente en trabajo cinco plantas u oficinas importantes en trabajo en Tarapacá, y se tiene en proyecto la reanudación de faenas en otra oficina de Antofagasta. Con esta producción mensual ascenderá a treinta mil toneladas, lo que significa que su capacidad de trabajo ha aumentado en un 500 por ciento, repercutiendo en los negocios y actividades de Tarapacá en forma decisiva. Porque, además, de dar cabida en sus centros de trabajo a veinte mil habitantes, absorbiendo la cesantía de empleados y obreros, contribuye a dar intenso movimiento a las Ferrocarriles Salitreros, proporcionando fletes por más de trescientos mil toneladas anuales.

Los embarques de salitre en Tarapacá que quedaron reducidos el año 1933 a la escasa cifra de cien mil toneladas anuales, llegaron en el último año salitrero incluyendo otros productos a 430 mil toneladas. Y esta ha permitido dar un trabajo remunerativo a todos los gran-

des marítimos de la provincia, habiendo recobrado el puerto de Iquique durante las temporadas de embarque intenso esas características que todos los viejos residentes recuerdan cuando diez o más naves caraban simultáneamente el producto destinado a diversos países donde estaban situados los grandes centros de distribución o de consumo.

El Fisco, por su parte, recibe de esta Compañía las contribuciones fiscales y municipales, que representan una renta de suma importancia.

El estímulo e impulso a nuevas actividades mineras e industriales del Norte

Aun cuando el giro de los negocios de las compañías salitreras siempre ha debido concretarse exclusivamente a la elaboración de salitre y yodo, la Compañía S. de T. y A. ha contribuido en forma efectiva, y consistente a muchas obras de bienestar público. Apartándose de sus finalidades propias, ha ayudado a la formación de nuevas actividades mineras e industriales, o ha impulsado otras empresas que ya estaban establecidas, con resultados tan halagadores que han justificado ampliamente las iniciativas de sus dirigentes.

Puede así citarse el caso de las minas del Guanaco, ubicadas en las proximidades de Cocalina de la Sierra, de Taltal. A principios del año 1933 estas minas se encontraban totalmente paralizadas. Se empezó por modificar el ingenio de la Mina Silesia, para la concentración y flotación de oro, con el resultado ya conocido de que a la fecha ha pasado a ser este ingenio uno de los mayores productores de oro fino en Sud América. La producción mensual pasa de 50 kilos, además de la plata y el cobre que se aprovecha en las faenas mineras del Guanaco se ocupan 870 empleados y obreros, que forman en conjunto una po-

blación de mil trescientas almas.

A diversas empresas mineras o industriales se les ha proporcionado materiales, y maquinarias procedentes de oficinas salitreras paralizadas, con facilidades tales que les han permitido ampliar e desarrollar la capacidad de sus negocios. Así pueden citarse, entre otras, la Compañía Minera y Azucarera del Pacífico; la Compañía Minera de Punitaqui, la Compañía de Petróleos de Chile; comunidades que explotan sulfato de sodio en Tarapacá y Antofagasta; sociedades azucareras de Tarapacá Copiapó, Arica, Antofagasta, etc.

Y es importante consignar el hecho, comprobado en reciente visita hecha a Iquique, de cómo los diversos propietarios de azucareras, junto con apreciar los beneficios de una intensa labor de reconocimiento de esas propiedades, que desarrolla el Instituto de Fomento Minero e Industrial de Tarapacá, alientan la esperanza de que en breve sea la Compañía Salitrera de Tarapacá y Antofagasta uno de los factores que muevan hacia el éxito la industria del azúcar, que contará con las más valiosas reservas en esa provincia que tiene aún como lo tendrá por muchos años, lo más rico en yacimientos salitres.

EL FERROCARRIL FISCAL DE IQUIQUE A PINTADOS HA RECIBIDO TAMBIEN IMPORTANTES BENEFICIOS

La parte terminal del Ferrocarril Longitudinal Norte o sea el Ferrocarril Fiscal de Iquique a Pintados, cuyas líneas antes alcanzaban solamente a algunas oficinas del Cantón Sur, creó conjuntamente con la Compañía Salitrera de Tarapacá y Antofagasta, el vasto plan de extender sus ramales a cuatro oficinas en trabajo del

Cantón Norte. Esta obra se halla prácticamente terminada, y proporciona a la empresa Fisco un incremento considerable en sus fletes, y en su rentabilidad.

Y es preciso considerar que en Tarapacá se estima este ferrocarril un sólido vínculo de unión al centro de la República, y se halla incorporado estrechamente a la vida regional, y en especial a la ciudad de Iquique.

ADQUISICIONES QUE HACE EN EL NORTE LA COMPAÑIA

Las adquisiciones en viveros, y materiales diversos para las oficinas, se efectuaban por un Departamento especial que la Compañía tiene con sede en Valparaíso. Pero la verdad es que sacrificando en muchas ocasiones los precios, se adquiere en las ciudades del Norte un buen porcentaje de estos elementos, lo que ha permitido al comercio local contar con un cliente permanente y seguro.

Las adquisiciones efectuadas por la Compañía han sido durante los primeros doce meses de los últimos dos años, en Iquique de \$ 2,700,000 y \$ 2,800,000 respectivamente.

LA MODERNIZACION DE LAS PLANTAS "SHANKS" QUE LA COMPAÑIA TIENE EN TRABAJO HA DETERMINADO INVERSIONES CUANTIOSAS

Las plantas salitreras del sistema Shanks, que actualmente se encuentran en trabajo en Tarapacá, no son de reciente construcción. Todas ellas tienen veinte o

más años de vida, y esta circunstancia ha requerido proceder a su modernización, incluyendo tanto las instalaciones técnicas como las de sus servicios sociales.

Más de \$ 12,000,000 representa el plan de inversiones desarrollado en dos años de labor para dejar estas oficinas al nivel de las exigencias actuales de trabajo, y del bienestar del personal. Las Oficinas Bellavista, Mapocho, Rosario de Huacra y Santiago Humberton son un exponente de esa labor intensa desarrollada por la Compañía, de acuerdo con los principios modernos de la industria, contando ellas con locales espléndidos para las diversas actividades sociales del personal en trabajo, aparte del estímulo amplio que de parte de la Compañía han recibido los deportes.

CHARACTER REGIONALISTA DE LA POLITICA QUE DESARROLLA EN CONJUNTO CON LA ACCION SOCIAL

La Compañía Salitrera de Tarapacá y Antofagasta ha desarrollado en la medida de sus fuerzas, especialmente en Tarapacá una intensa acción social que es unanimemente reconocida, y que se aparta fundamentalmente de los métodos que fueron característicos en las épocas del auge de la industria, que considerando el Salitre como un negocio de discutida utilidad convergían casi exclusivamente a obtener el máximo de utilidades en la producción, no prestando la atención esperada al bienestar de empleados y obreros y de sus familias.

El personal de empleados

que se ocupa en las oficinas salitreras de Tarapacá es, prácticamente, en su totalidad chileno. Pertenecen principalmente a la población de la misma provincia. En cuanto a los obreros, cooperando a la política mantenida por el Gobierno, se ha ocupado a todos aquellos que se pudo ocupar después que quedaron cesantes con la paralización de faenas en los años 1930 y 1931. Dentro del propósito de ocupar el mayor número posible de obreros cesantes, fue preciso aumentar la capacidad de los campamentos, y esto motivó importantes inversiones. Mientras la proporción de obreros cesantes no pasaba antes del 20 por ciento, a la fecha sube al 45 o. representando esto varios miles de personas que viven directamente de la industria salitrera en Tarapacá, del trabajo de empleados y obreros.

Impresiona, y nalaga a los habitantes de Tarapacá la política general de la Compañía que tiene un carácter eminentemente regionalista en cuanto a su acción social. Y en lo que a la técnica se refiere, ha procurado por todos los medios que ha tenido a su alcance, modernizar las plantas de elaboración para dejarlas dotadas de todos los elementos modernos de trabajo, dentro de los recursos económicos de que la Compañía ha dispuesto con este objeto.

La Compañía Salitrera de Tarapacá y Antofagasta, como productora de salitre, según el sistema Shanks tiene en su apoyo la venalidad de ocupar un número de trabajadores muy superior al

correspondiente a las plantas que fueron construidas después del año 1926.

Tarapacá entero reconoce esto cuando se observa serenamente que la Compañía ha dado trabajo, comodidades, y satisfacciones materiales, y espirituales a una masa considerable de trabajadores que habituados desde su juventud a las faenas mineras y de la pampa, no encontraron colocación en otras faenas establecidas en el país.

Sin sacrificar las actividades que tanto benefician a la Provincia de Tarapacá, la Compañía ha resuelto poner en trabajo una Oficina en la región de Antofagasta. Es esta la Oficina "Cecilia", que dará ocupación a numerosos empleados y obreros.

Esta medida obedece principalmente a prestar apoyo a los intereses nacionales, y de la región, dando trabajo a la zona, y activando el comercio en general de la provincia de Antofagasta, que tanto lo necesita.

Y esta acción social se traduce en el bienestar de una región que ha visto aumentar el poder adquisitivo de una gran parte de sus habitantes, gracias a los esfuerzos de los dirigentes de la Compañía, que así como han tenido sobre sus hombros la responsabilidad de producir con margen de utilidades, han sabido interpretar también la política gubernativa, y el anhelo del país, de ver convertido cada cesante en factor productivo, eje sobre el cual gira el bienestar nacional.

JOYERIA MEYER

HUERFANOS 935
(FRENTE AL TEATRO CENTRAL)

REGALOS de
NAVIDAD y
AÑO NUEVO

OFRECE ENTRE OTRAS COSAS:

POLVERAS de finísima laca desde ... \$ 60.—	CENICEROS MODERNOS, desde ... 80.—
ENCENDEDORES modernos, funcionamiento garantido, desde ... 40.—	ANILLOS cintillos 5 brillantes, 1.a calidad, desde ... 800.—
BILLETERAS de cueros importados, desde ... 100.—	PRENDEDORES de brillantes, estilos modernos, desde ... 1000.—
BOLSITOS de noche de mos tacillas y lentejuelas, desde ... 95.—	RELOJES de pulsera de brillantes, platino, desde ... 1500.—
MALETTES finisimos, importados desde París y de Viena, desde ... 300.—	RELOJES de oro 18 kts., formas modernas, garantidos, desde ... 400.—
CIGARRERAS modernas, gran variedad, desde ... 75.—	RELOJES de cromoniquel, pulsera de cordón, desde ... 250.—
JUEGOS de pluma fuente y lápiz, desde ... 135.—	PULSERAS de fantasía, últimos estilos, desde ... 50.—
	CLIPS y aros clips de última novedad, desde ... 30.—

CRISTALES, PORCELANAS DE ARTE, Y GRAN VARIEDAD DE OBJETOS APROPIADOS PARA OBSEQUIOS DE NAVIDAD Y AÑO NUEVO. DE REFINADO GUSTO.



AUTOMOVILISMO FELIZ



CON



LA NAFTA SIN IGUAL

Essolube

El As de los Aceites

West India Oil Co., Chile, S.A.C.

AGUSTINAS 1269 — CASILLA 81-D.

SANTIAGO DE CHILE, LUNES 23 DE DICIEMBRE DE 1935.

PRECIO EN TODO EL PAIS: 40 CENTAVOS

Industrias y comercio

Mercado libre

CGARTE, CRUZ y Cia. Ltda.
Corredores

ULTIMAS COTIZACIONES

	Comp.	Yend.
Dólar exportación	25.60	26
Cable	25.75	26.25
Libra exportación	128	129.50
Cable	127	129.50
Nacionalidad	1.05	1.10
Francia	1.05	1.10
Ordo.	1.10	1.15

± sobre Nueva York. Dhs. \$ 4.93.

Cambios fijados

por el Banco Central de Chile

DICIEMBRE 21 DE 1935

	Base	Valor	Cambio
Dólar	19.47	19.47	
Libra	4.9267	4.9267	
Francia	2.288	2.288	
Francia	6.298	6.298	
Francia	1.940	1.940	
Francia	3.272	3.272	
Francia	7.812	7.812	
Francia	2.558	2.558	
Francia	4.826	4.826	
Francia	0.80	0.80	
Francia	4.276	4.276	
Francia	12.157	12.157	
Francia	3.663	3.663	
Francia	810	810	

Municipal

Matadero

ENCIERRA DE HOY

GANADO MAYOR

Bueyes	17
Novillos	177
Vacas	239
Vizos	104
Varas	39
Total	566

GANADO MENOR

Terneros	155
Ordenes	189
Cerdos	204
Caballos	10
Total	558

PRECIOS DE LAS CARNES POR KILO

Buey, 1.ª clase	2.40 a 2.50
-----------------	-------------

FERIA MATADERO

DE LASOC. EL TATTERSALL

Transacciones al por mayor efectuadas en el remate de ayer sábado 21 de diciembre de 1935.

NOVILOS

10 con 4866 a 1.90, Colchagua, J. E. dest.

6 con 5650 a 1.80 1/2, Colchagua, C. M. dest.

10 con 5504 a 1.87, Cunaco, O. M. dest.

10 con 5790 a 1.86 1/2, Peralillo, E. V. dest.

10 con 4972 a 1.86 1/2, Colchagua, J. E. dest.

9 con 5255 a 1.86 1/2, Nancagua, G. L. dest.

10 con 5704 a 1.84 1/2, Peralillo, E. V. dest.

10 con 5390 a 1.84, Placilla, A. N. dest.

10 con 5078 a 1.84, Nancagua, G. L. dest.

10 con 4990 a 1.82 1/2, Quinta, Hda. H. dest.

12 con 5694 a 1.82, Quinta Hda. H. dest.

11 con 5730 a 1.82, Quepe, E. L. dest.

11 con 5330 a 1.82, Graneros, G. G. dest.

8 con 4416 a 1.81, Cunaco, O. M. dest.

12 con 5772 a 1.80, Placilla, A. N. dest.

10 con 5522 a 1.79 1/2, Quepe, E. L. dest.

11 con 5916 a 1.79, Rosario, M. S. dest.

8 con 4246 a 1.67, Anares, B. A. dest.

10 con 4722 a 1.66 1/2, San Carlos, E. U. dest.

5 con 4755 a 1.66 1/2, P. A. dest.

7 con 3985 a 1.56, Las Condes, E. L. dest.

11 con 5414 a 1.53 1/2, Carahue, D. y Cia. dest.

10 con 4554 a 1.77, Carahue, D. y Cia. dest.

10 con 4122 a 1.75, Colchagua, G. L. dest.

9 con 3850 a 1.73, Moñina, M. Hda. dest.

12 con 48008 a 1.68 1/2, Victoria, E. L. dest.

Hoy sesionan los

dueños de bares y restaurants

El Directorio de la Asociación de Dueños de Bares y Restaurants, con el objeto de informar y publicar a todos sus asociados, levanta a efecto hoy lunes en la sala de sesiones de la Asociación, una asamblea general de socios.

La agenda de la sesión de hoy es la siguiente:

1.º Supresión de la patente adicional que traza como consecuencia el cierre de los negocios los sábados y los domingos.

2.º Cuenta de la Mesa Directiva de la Asociación de la Municipalidad y Sindicato Vitivinícola.

3.º Supresión de la venta libre de cerveza.

4.º Proyecto de reforma de la ley de alcoholes y su aprobación.

5.º Campaña para contrarrestar los ataques de ciertos elementos contrarios al gremio.

6.º Comisión Permanente de Propaganda.

Esta asamblea se realizará con asistencia de la delegación de la Asociación de Bares y Restaurants, Antofagasta y por carta su poder de Valparaíso. Se encarga de la asistencia de los señores socios la existencia de los que no lo sean y que perteneciendo al gremio, se interesen por sus problemas.

Comité Central

Sistema Saavedra

Este Comité en amplia reunión de delegados celebrada ayer, acordó:

1.º Dirigir una circular a todas las colectividades del país, explicando el móvil que ha tenido la Dirección de Sanidad para clausurar ilegalmente el consultorio profesional del Dr. José María Saavedra.

2.º El Comité acordó organizar concentraciones en las plazas y teatros de la capital.

3.º Designar a 30 delegados para que se trasladen de Norte a Sur de la República, para dar a conocer a la clase obrera y a los promotores de este hecho ilegal. Este acuerdo se tomó a petición de varios delegados de provincias.

4.º Este Comité sigue recibiendo adhesiones de diversas colectividades obreras y particulares y que van en contra del pueblo.

5.º Se acordó reunirse en sesión permanente todos los días, desde las 18 horas adelante, en el local Calve 178—local a donde se ruega dirigir toda correspondencia.

Centro Social

Socorros Mutuos

"Luz y Progreso"

Con una numerosa concurrencia de socios celebró sesión esta entidad el día de ayer, tomando en consideración los siguientes acuerdos:

1.º Nombrar una Junta Ejecutiva compuesta de los señores: Ramón J. A. Aguado, Juan León, Andrés Aguilera, Manuel Pobocar, Pedro Usalé y Enrique Zenteno, para que procedan a la completa reorganización y al estudio y reforma de los estatutos.

2.º Agradecer al ex tesorero señor Álvarez, la entrega de las utilidades, enseres y dinero de la Sociedad que estaban en su poder, de los que se declaró en posesión.

3.º Agradecer al ex tesorero señor Álvarez, la entrega de las utilidades, enseres y dinero de la Sociedad que estaban en su poder, de los que se declaró en posesión.

4.º Agradecer al ex tesorero señor Álvarez, la entrega de las utilidades, enseres y dinero de la Sociedad que estaban en su poder, de los que se declaró en posesión.

5.º Agradecer al ex tesorero señor Álvarez, la entrega de las utilidades, enseres y dinero de la Sociedad que estaban en su poder, de los que se declaró en posesión.

6.º Agradecer al ex tesorero señor Álvarez, la entrega de las utilidades, enseres y dinero de la Sociedad que estaban en su poder, de los que se declaró en posesión.

7.º Agradecer al ex tesorero señor Álvarez, la entrega de las utilidades, enseres y dinero de la Sociedad que estaban en su poder, de los que se declaró en posesión.

8.º Agradecer al ex tesorero señor Álvarez, la entrega de las utilidades, enseres y dinero de la Sociedad que estaban en su poder, de los que se declaró en posesión.

9.º Agradecer al ex tesorero señor Álvarez, la entrega de las utilidades, enseres y dinero de la Sociedad que estaban en su poder, de los que se declaró en posesión.

10.º Agradecer al ex tesorero señor Álvarez, la entrega de las utilidades, enseres y dinero de la Sociedad que estaban en su poder, de los que se declaró en posesión.

11.º Agradecer al ex tesorero señor Álvarez, la entrega de las utilidades, enseres y dinero de la Sociedad que estaban en su poder, de los que se declaró en posesión.

12.º Agradecer al ex tesorero señor Álvarez, la entrega de las utilidades, enseres y dinero de la Sociedad que estaban en su poder, de los que se declaró en posesión.

13.º Agradecer al ex tesorero señor Álvarez, la entrega de las utilidades, enseres y dinero de la Sociedad que estaban en su poder, de los que se declaró en posesión.

14.º Agradecer al ex tesorero señor Álvarez, la entrega de las utilidades, enseres y dinero de la Sociedad que estaban en su poder, de los que se declaró en posesión.

15.º Agradecer al ex tesorero señor Álvarez, la entrega de las utilidades, enseres y dinero de la Sociedad que estaban en su poder, de los que se declaró en posesión.

16.º Agradecer al ex tesorero señor Álvarez, la entrega de las utilidades, enseres y dinero de la Sociedad que estaban en su poder, de los que se declaró en posesión.

17.º Agradecer al ex tesorero señor Álvarez, la entrega de las utilidades, enseres y dinero de la Sociedad que estaban en su poder, de los que se declaró en posesión.

18.º Agradecer al ex tesorero señor Álvarez, la entrega de las utilidades, enseres y dinero de la Sociedad que estaban en su poder, de los que se declaró en posesión.

19.º Agradecer al ex tesorero señor Álvarez, la entrega de las utilidades, enseres y dinero de la Sociedad que estaban en su poder, de los que se declaró en posesión.

20.º Agradecer al ex tesorero señor Álvarez, la entrega de las utilidades, enseres y dinero de la Sociedad que estaban en su poder, de los que se declaró en posesión.

21.º Agradecer al ex tesorero señor Álvarez, la entrega de las utilidades, enseres y dinero de la Sociedad que estaban en su poder, de los que se declaró en posesión.

22.º Agradecer al ex tesorero señor Álvarez, la entrega de las utilidades, enseres y dinero de la Sociedad que estaban en su poder, de los que se declaró en posesión.

23.º Agradecer al ex tesorero señor Álvarez, la entrega de las utilidades, enseres y dinero de la Sociedad que estaban en su poder, de los que se declaró en posesión.

24.º Agradecer al ex tesorero señor Álvarez, la entrega de las utilidades, enseres y dinero de la Sociedad que estaban en su poder, de los que se declaró en posesión.

25.º Agradecer al ex tesorero señor Álvarez, la entrega de las utilidades, enseres y dinero de la Sociedad que estaban en su poder, de los que se declaró en posesión.

26.º Agradecer al ex tesorero señor Álvarez, la entrega de las utilidades, enseres y dinero de la Sociedad que estaban en su poder, de los que se declaró en posesión.

27.º Agradecer al ex tesorero señor Álvarez, la entrega de las utilidades, enseres y dinero de la Sociedad que estaban en su poder, de los que se declaró en posesión.

28.º Agradecer al ex tesorero señor Álvarez, la entrega de las utilidades, enseres y dinero de la Sociedad que estaban en su poder, de los que se declaró en posesión.

29.º Agradecer al ex tesorero señor Álvarez, la entrega de las utilidades, enseres y dinero de la Sociedad que estaban en su poder, de los que se declaró en posesión.

30.º Agradecer al ex tesorero señor Álvarez, la entrega de las utilidades, enseres y dinero de la Sociedad que estaban en su poder, de los que se declaró en posesión.

31.º Agradecer al ex tesorero señor Álvarez, la entrega de las utilidades, enseres y dinero de la Sociedad que estaban en su poder, de los que se declaró en posesión.

32.º Agradecer al ex tesorero señor Álvarez, la entrega de las utilidades, enseres y dinero de la Sociedad que estaban en su poder, de los que se declaró en posesión.

33.º Agradecer al ex tesorero señor Álvarez, la entrega de las utilidades, enseres y dinero de la Sociedad que estaban en su poder, de los que se declaró en posesión.

34.º Agradecer al ex tesorero señor Álvarez, la entrega de las utilidades, enseres y dinero de la Sociedad que estaban en su poder, de los que se declaró en posesión.

35.º Agradecer al ex tesorero señor Álvarez, la entrega de las utilidades, enseres y dinero de la Sociedad que estaban en su poder, de los que se declaró en posesión.

36.º Agradecer al ex tesorero señor Álvarez, la entrega de las utilidades, enseres y dinero de la Sociedad que estaban en su poder, de los que se declaró en posesión.

37.º Agradecer al ex tesorero señor Álvarez, la entrega de las utilidades, enseres y dinero de la Sociedad que estaban en su poder, de los que se declaró en posesión.

38.º Agradecer al ex tesorero señor Álvarez, la entrega de las utilidades, enseres y dinero de la Sociedad que estaban en su poder, de los que se declaró en posesión.

39.º Agradecer al ex tesorero señor Álvarez, la entrega de las utilidades, enseres y dinero de la Sociedad que estaban en su poder, de los que se declaró en posesión.

40.º Agradecer al ex tesorero señor Álvarez, la entrega de las utilidades, enseres y dinero de la Sociedad que estaban en su poder, de los que se declaró en posesión.

41.º Agradecer al ex tesorero señor Álvarez, la entrega de las utilidades, enseres y dinero de la Sociedad que estaban en su poder, de los que se declaró en posesión.

42.º Agradecer al ex tesorero señor Álvarez, la entrega de las utilidades, enseres y dinero de la Sociedad que estaban en su poder, de los que se declaró en posesión.

43.º Agradecer al ex tesorero señor Álvarez, la entrega de las utilidades, enseres y dinero de la Sociedad que estaban en su poder, de los que se declaró en posesión.

44.º Agradecer al ex tesorero señor Álvarez, la entrega de las utilidades, enseres y dinero de la Sociedad que estaban en su poder, de los que se declaró en posesión.

45.º Agradecer al ex tesorero señor Álvarez, la entrega de las utilidades, enseres y dinero de la Sociedad que estaban en su poder, de los que se declaró en posesión.

46.º Agradecer al ex tesorero señor Álvarez, la entrega de las utilidades, enseres y dinero de la Sociedad que estaban en su poder, de los que se declaró en posesión.

47.º Agradecer al ex tesorero señor Álvarez, la entrega de las utilidades, enseres y dinero de la Sociedad que estaban en su poder, de los que se declaró en posesión.

48.º Agradecer al ex tesorero señor Álvarez, la entrega de las utilidades, enseres y dinero de la Sociedad que estaban en su poder, de los que se declaró en posesión.

49.º Agradecer al ex tesorero señor Álvarez, la entrega de las utilidades, enseres y dinero de la Sociedad que estaban en su poder, de los que se declaró en posesión.

50.º Agradecer al ex tesorero señor Álvarez, la entrega de las utilidades, enseres y dinero de la Sociedad que estaban en su poder, de los que se declaró en posesión.

51.º Agradecer al ex tesorero señor Álvarez, la entrega de las utilidades, enseres y dinero de la Sociedad que estaban en su poder, de los que se declaró en posesión.

52.º Agradecer al ex tesorero señor Álvarez, la entrega de las utilidades, enseres y dinero de la Sociedad que estaban en su poder, de los que se declaró en posesión.

53.º Agradecer al ex tesorero señor Álvarez, la entrega de las utilidades, enseres y dinero de la Sociedad que estaban en su poder, de los que se declaró en posesión.

54.º Agradecer al ex tesorero señor Álvarez, la entrega de las utilidades, enseres y dinero de la Sociedad que estaban en su poder, de los que se declaró en posesión.

55.º Agradecer al ex tesorero señor Álvarez, la entrega de las utilidades, enseres y dinero de la Sociedad que estaban en su poder, de los que se declaró en posesión.

56.º Agradecer al ex tesorero señor Álvarez, la entrega de las utilidades, enseres y dinero de la Sociedad que estaban en su poder, de los que se declaró en posesión.

57.º Agradecer al ex tesorero señor Álvarez, la entrega de las utilidades, enseres y dinero de la Sociedad que estaban en su poder, de los que se declaró en posesión.

58.º Agradecer al ex tesorero señor Álvarez, la entrega de las utilidades, enseres y dinero de la Sociedad que estaban en su poder, de los que se declaró en posesión.

59.º Agradecer al ex tesorero señor Álvarez, la entrega de las utilidades, enseres y dinero de la Sociedad que estaban en su poder, de los que se declaró en posesión.

60.º Agradecer al ex tesorero señor Álvarez, la entrega de las utilidades, enseres y dinero de la Sociedad que estaban en su poder, de los que se declaró en posesión.

61.º Agradecer al ex tesorero señor Álvarez, la entrega de las utilidades, enseres y dinero de la Sociedad que estaban en su poder, de los que se declaró en posesión.

62.º Agradecer al ex tesorero señor Álvarez, la entrega de las utilidades, enseres y dinero de la Sociedad que estaban en su poder, de los que se declaró en posesión.

ACTIVIDAD GREMIALES

Tanto el aniversario de la Sociedad Vivaceta como la presentación por el 3er. Concurso de Arte, alcanzaron pleno éxito

Detalles de las fiestas aniversarias de ayer. — Teatro lleno aplaudió la actuación por el Certamen del Departamento de Extensión Cultural. — Festejos populares a Anita Lizana

En la mañana de ayer se llevó a cabo la asamblea solemnemente convocada a la "Sociedad Mutualista Perin Viñaceta", como número conmemorativo de las festividades de su 52 aniversario.

Asistió a la reunión un buen número de socios y en él leyó la memoria anual el presidente de la institución, señor Roberto Carrera P., siendo muy aplaudido. Se dio curso, además, al programa de la sesión solemnemente cumplido en sus distintos detalles.

Momentos después de las 13 horas fue servido en los salones de la Sociedad, el banquete de la Sociedad, con asistencia de numerosos socios, sus familias e invitados.

En este acto usaron de la palabra, siendo largamente aplaudidos, los señores Roberto Carrera, presidente de la Vivaceta; Miguel Muñoz, representante y presidente electo de la Sociedad; Hernando Bravo, presidente de la Unión Social Mutualista; Guillermo Vera, representante de la Sociedad Igualdad y Trabajo; Domingo Fuentes, ex presidente de la Vivaceta; y Ramón Raposo, de "El Mercurio", a nombre de la prensa.

Por designación de los Redactores Obreros de "LA NACION" y "El Diario Ilustrado", Dr. Alejandro Ovalle, médico de la Sociedad; Hernando Bravo, presidente de la Unión Social Mutualista; Guillermo Vera, representante de la Sociedad Igualdad y Trabajo; Domingo Fuentes, ex presidente de la Vivaceta; y Ramón Raposo, de "El Mercurio", a nombre de la prensa.

Por designación de los Redactores Obreros de "LA NACION" y "El Diario Ilustrado", Dr. Alejandro Ovalle, médico de la Sociedad; Hernando Bravo, presidente de la Unión Social Mutualista; Guillermo Vera, representante de la Sociedad Igualdad y Trabajo; Domingo Fuentes, ex presidente de la Vivaceta; y Ramón Raposo, de "El Mercurio", a nombre de la prensa.

Por designación de los Redactores Obreros de "LA NACION" y "El Diario Ilustrado", Dr. Alejandro Ovalle, médico de la Sociedad; Hernando Bravo, presidente de la Unión Social Mutualista; Guillermo Vera, representante de la Sociedad Igualdad y Trabajo; Domingo Fuentes, ex presidente de la Vivaceta; y Ramón Raposo, de "El Mercurio", a nombre de la prensa.

Por designación de los Redactores Obreros de "LA NACION" y "El Diario Ilustrado", Dr. Alejandro Ovalle, médico de la Sociedad; Hernando Bravo, presidente de la Unión Social Mutualista; Guillermo Vera, representante de la Sociedad Igualdad y Trabajo; Domingo Fuentes, ex presidente de la Vivaceta; y Ramón Raposo, de "El Mercurio", a nombre de la prensa.

Por designación de los Redactores Obreros de "LA NACION" y "El Diario Ilustrado", Dr. Alejandro Ovalle, médico de la Sociedad; Hernando Bravo, presidente de la Unión Social Mutualista; Guillermo Vera, representante de la Sociedad Igualdad y Trabajo; Domingo Fuentes, ex presidente de la Vivaceta; y Ramón Raposo, de "El Mercurio", a nombre de la prensa.

Por designación de los Redactores Obreros de "LA NACION" y "El Diario Ilustrado", Dr. Alejandro Ovalle, médico de la Sociedad; Hernando Bravo, presidente de la Unión Social Mutualista; Guillermo Vera, representante de la Sociedad Igualdad y Trabajo; Domingo Fuentes, ex presidente de la Vivaceta; y Ramón Raposo, de "El Mercurio", a nombre de la prensa.

Por designación de los Redactores Obreros de "LA NACION" y "El Diario Ilustrado", Dr. Alejandro Ovalle, médico de la Sociedad; Hernando Bravo, presidente de la Unión Social Mutualista; Guillermo Vera, representante de la Sociedad Igualdad y Trabajo; Domingo Fuentes, ex presidente de la Vivaceta; y Ramón Raposo, de "El Mercurio", a nombre de la prensa.

Por designación de los Redactores Obreros de "LA NACION" y "El Diario Ilustrado", Dr. Alejandro Ovalle, médico de la Sociedad; Hernando Bravo, presidente de la Unión Social Mutualista; Guillermo Vera, representante de la Sociedad Igualdad y Trabajo; Domingo Fuentes, ex presidente de la Vivaceta; y Ramón Raposo, de "El Mercurio", a nombre de la prensa.

Por designación de los Redactores Obreros de "LA NACION" y "El Diario Ilustrado", Dr. Alejandro Ovalle, médico de la Sociedad; Hernando Bravo, presidente de la Unión Social Mutualista; Guillermo Vera, representante de la Sociedad Igualdad y Trabajo; Domingo Fuentes, ex presidente de la Vivaceta; y Ramón Raposo, de "El Mercurio", a nombre de la prensa.

Por designación de los Redactores Obreros de "LA NACION" y "El Diario Ilustrado", Dr. Alejandro Ovalle, médico de la Sociedad; Hernando Bravo, presidente de la Unión Social Mutualista; Guillermo Vera, representante de la Sociedad Igualdad y Trabajo; Domingo Fuentes, ex presidente de la Vivaceta; y Ramón Raposo, de "El Mercurio", a nombre de la prensa.

Por designación de los Redactores Obreros de "LA NACION" y "El Diario Ilustrado", Dr. Alejandro Ovalle, médico de la Sociedad; Hernando Bravo, presidente de la Unión Social Mutualista; Guillermo Vera, representante de la Sociedad Igualdad y Trabajo; Domingo Fuentes, ex presidente de la Vivaceta; y Ramón Raposo, de "El Mercurio", a nombre de la prensa.

Por designación de los Redactores Obreros de "LA NACION" y "El Diario Ilustrado", Dr. Alejandro Ovalle, médico de la Sociedad; Hernando Bravo, presidente de la Unión Social Mutualista; Guillermo Vera, representante de la Sociedad Igualdad y Trabajo; Domingo Fuentes, ex presidente de la Vivaceta; y Ramón Raposo, de "El Mercurio", a nombre de la prensa.

Por designación de los Redactores Obreros de "LA NACION" y "El Diario Ilustrado", Dr. Alejandro Ovalle, médico de la Sociedad; Hernando Bravo, presidente de la Unión Social Mutualista; Guillermo Vera, representante de la Sociedad Igualdad y Trabajo; Domingo Fuentes, ex presidente de la Vivaceta; y Ramón Raposo, de "El Mercurio", a nombre de la prensa.

Por designación de los Redactores Obreros de "LA NACION" y "El Diario Ilustrado", Dr. Alejandro Ovalle, médico de la Sociedad; Hernando Bravo, presidente de la Unión Social Mutualista; Guillermo Vera, representante de la Sociedad Igualdad y Trabajo; Domingo Fuentes, ex presidente de la Vivaceta; y Ramón Raposo, de "El Mercurio", a nombre de la prensa.

Por designación de los Redactores Obreros de "LA NACION" y "El Diario Ilustrado", Dr. Alejandro Ovalle, médico de la Sociedad; Hernando Bravo, presidente de la Unión Social Mutualista; Guillermo Vera, representante de la Sociedad Igualdad y Trabajo; Domingo Fuentes, ex presidente de la Vivaceta; y Ramón Raposo, de "El Mercurio", a nombre de la prensa.

Por designación de los Redactores Obreros de "LA NACION" y "El Diario Ilustrado", Dr. Alejandro Ovalle, médico de la Sociedad; Hernando Bravo, presidente de la Unión Social Mutualista; Guillermo Vera, representante de la Sociedad Igualdad y Trabajo; Domingo Fuentes, ex presidente de la Vivaceta; y Ramón Raposo, de "El Mercurio", a nombre de la prensa.

Por designación de los Redactores Obreros de "LA NACION" y "El Diario Ilustrado", Dr. Alejandro Ovalle, médico de la Sociedad; Hernando Bravo, presidente de la Unión Social Mutualista; Guillermo Vera, representante de la Sociedad Igualdad y Trabajo; Domingo Fuentes, ex presidente de la Vivaceta; y Ramón Raposo, de "El Mercurio", a nombre de la prensa.