TIEMPO PARA SANTIAGO:
NUBOSO
MAXIMA: 17.3 grados C, a las 15 horas 30 minutos.
MINIMA: 4 grados C, a las 7 horas 35 minutos.
El Sol sale a las 7 horas 48 minutos, y se pone a las 17 horas 48 minutos.— La Luna sale a la 1 hora 6 minutos, y se pone a las 12 horas 38 minutos.
FASE: Entrará en luna nueva el día 16.

LA NACION

AÑO XLII — MIERCOLES 9 DE JULIO DE 1958 — SANTIAGO DE CHILE — PRECIO: $ 40.— N.o 14.826

EDICION DE 16 PAGINAS

CRONICA	Págs. 1, 2 y 3	DEPORTES	Págs. 8 y 10
REDACCION	4	PROVINCIAS	11
POLITICA	5	COMERCIO	12
GREMIALES	6	TURF	13
VIDA SOCIAL	7	ECONOMICOS	14
CABLES	8	TEATROS	14 y 15
POLICIA	9	MAGAZINE	16

TRIUNFO CRITERIO DE LA CAMARA:

CONGRESO DESPACHO PROYECTO IQUIQUE

SE MANTUVO LA LIBRE IMPORTACION CON DIVISAS PROPIAS

Ayer quedó totalmente despachado por el Congreso Nacional, y en condiciones de ser comunicado al Ejecutivo para su promulgación como Ley de la República, si al Jefe del Estado no le merece reparos, el proyecto que consulta un régimen especial aduanero para los departamentos de Pisagua e Iquique, destinado al fomento y al progreso de la provincia de Tarapacá.

En su sesión ordinaria de ayer, el Senado aceptó en el hecho todas las insistencias de la Cámara de Diputados, ya que por no haber reunido los dos tercios requeridos, no pudo, a su vez, insistir en la supresión del inciso cuarto del artículo segundo del proyecto, cuya consideración mereció nuevamente una larga discusión, que ocupó todo el tiempo del Orden del Día.

Este inciso, como se ha informado, autoriza la libre importación de toda clase de artículos, incluso los prohibidos para el resto del país, con las divisas provenientes de las exportaciones de los departamentos señalados, que no sean las del salitre y yodo, las que se liquidarán al valor de la oferta y la demanda, en el mercado libre bursátil.

La insistencia de la Cámara para mantener esta disposición fue rechazada por 20 votos contra 16 y una abstención. Por la misma votación, el Senado no pudo insistir, a continuación, en la supresión.

Este proyecto establece un régimen de excepción para la importación y la exportación de productos hacia y desde los departamentos de Pisagua e Iquique, en cuanto a impuestos y

(A LA PAGINA 2, N.o 21).

Enérgico

ARTURO FRONDIZI, Presidente de la República Argentina, quien dirigió anoche a la nación un enérgico mensaje, frente a la tensa situación política recientemente creada.

Detenido

El contralmirante argentino Arturo Rial, contra quien se habría resuelto orden de arresto a raíz de un discurso que contenía pasajes "inconvenientes".

PRESIDENTE DE LA CORTE VISITO AL MINISTRO ZUÑIGA

Una visita de cortesía al Ministro de Justicia, don Arturo Zúñiga Latorre, practicó ayer el Presidente de la Corte de Apelaciones, don Miguel Angel Barros de la Barra, quien, luego de cumplimentarlo por su designación, formuló votos por el éxito de su gestión ministerial.

Durante la entrevista el señor Barros conversó, además con el Ministro, sobre algunos problemas del Poder Judicial, y del proyecto sobre aumento de competencia, a los juzgados civiles de menor cuantía.

El señor Zúñiga Latorre, retribuirá la visita en el transcurso de la próxima semana.

HOY SE INICIA LA CELEBRACION DEL DIA DE FRANCIA

Hoy miércoles, 9 de julio, a las 18 45 horas, se iniciará la celebración del día de Francia con una velada cultural y artística en el Instituto Chileno-Francés de Cultura.

Esta velada consta del siguiente programa:

1.— Alocuciones por el señor Francisco Walker Linares, presidente del Instituto, y por el Excmo. señor Robert de Boisseson, Embajador de Francia.

2.— Serenata para flauta, arpa, violín, viola y violoncello, de Albert Roussel, a cargo de los distinguidos artistas Arlette Bezdecid, Leonardo Arriagada, Enrique Iniesta, Zoltán Fischer y Angel Cerutti.

3.— Presentación de una película en colores sobre París.

Sobre Tratado con Bolivia informó a S. E. Alejandro Hales

Con el Presidente de la República se entrevistó en la mañana de ayer el ex Embajador de Chile en Bolivia, don Alejandro Hales.

En esta oportunidad le informó sobre su colaboración, como asesor ad honores de la comisión chilena del Tratado Económico con Bolivia.

Le anticipó que en el curso del mes próximo se reunirá en Santiago la Comisión Mixta Chileno-Boliviana para considerar las materias relacionadas con dicho convenio.

No hay donde botar la basura

Sesenta camiones de la Policía de Aseo de Santiago no pudieron botar su basura en sitio eriazo del fundo Las Mercedes, en la comuna de Barrancas, por acuerdo de la Municipalidad de esa comuna. Tuvieron que hacerlo en Huanuco, en Conchali. El Director del Departamento de Aseo de la Municipalidad de Santiago, señor Vinicio Frigerio, se entrevistó ayer con el Alcalde, señor Fernando Gorroño, y plantearán la situación producida al Intendente, señor García Giroz, para que arbitre una solución, ya que Santiago no dispone de sitios aptos para botaderos en su comuna. También el señor Gorroño pedirá que se omita el trámite de propuesta pública, para poder contratar terrenos que permitan solucionar el problema, por ahora.— (Foto del corresponsal en Barrancas, Fernando Barahona.)

TEXTO DEFINITIVO SERA TRANSCRITO HOY AL EJECUTIVO

Volvió a USA

HOLLYWOOD, 8 (UPI). — Marilyn Monroe regresó hoy a Hollywood artísticamente más madura tras dos años de ausencia, pero tan contoneante y provocativa como antes.

Haciendo un despliegue de su famoso caminar cimbreante, la rubia actriz descendió del avión en el aeropuerto Internacional, media hora después que los demás pasajeros que viajaron con ella desde Nueva York. Más tarde se explicó que Marilyn dormía cuando el avión aterrizó y que tuvo que ser despertada y ayudada a vestir —o semivestir— por su secretaria, May Reise. La bella actriz tenía el cabello todavía revuelto por el sueño, y no llevaba medias con sus zapatos blancos de alto tacón, pero una blusa de seda ajustada, una falda también ajustada, unos labios entreabiertos —la característica que le dio fama— y pintados de carmesí brillante, y unas pestañas postizas de una pulgada de largo, dejaron en claro para todos que era la actriz indicada para la nueva película que viene a filmar aquí bajo el título de "Algunos lo prefieren tórrido".

"Es maravilloso estar de vuelta", dijo Marilyn al pisar la capital del cine por primera vez en dos años de ausencia, que la convirtieron en la esposa de un dramaturgo famoso y en una actriz de más categoría que antes.

En una conversación de 15 minutos con los periodistas en el aeropuerto, la actriz discutió de modas, y dijo que le gustaban los nuevos vestidos estilo "camisa", pero que el estilo "saco" le parecía "inorgánico".

APLAUDEN INICIATIVA DEL INST. DE IDIOMAS

El Director Nacional de Turismo, señor Enrique Cordovez, ha enviado una comunicación a los organizadores del Instituto de Idiomas y Turismo, felicitándolos por la iniciativa de la creación de este plantel que prepara guías de turistas e intérpretes en cinco idiomas.

CADETES Y CONSCRIPTOS HARAN HOY

Juramento a la Bandera

Presentación de la Gran Banda Militar en Plaza de Armas

PRESIDENTE DEL BUNDESTAG LLEGARA MAÑANA A SANTIAGO

Honores militares al distinguido visitante

Eugen Gerstenmaier, presidente de la Cámara de la República Federal de Alemania, llegará mañana en la tarde a Santiago, como invitado especial de la Cámara de Diputados de Chile, y como huésped de honor del Gobierno. Permanecerá en Santiago algunos días y luego visitará las principales ciudades de la zona sur.

En Los Cerrillos, el distinguido huésped será recibido por el Presidente de la Cámara, por los Vicepresidentes del Senado y la Cámara de Diputados; por el Subsecretario de Relaciones Exteriores, funcionarios de la Embajada y colonia alemana residente, parlamentarios y autoridades. Tropas de la Guarnición Aérea le rendirán honores militares en el aeropuerto.

Viaja acompañado de los señores A. Federers y H. Lohmann, funcionarios de la Cancillería alemana.

HOMENAJE A O'HIGGINS Y BULNES.— Entre las actividades que realizará en el país el Presidente del Bundestag, figura el homenaje que rendirá a los generales O'Higgins y Bulnes.

El señor Gerstenmaier, acompañado de miembros de su comitiva y de la Embajada en Santiago, depositará a las 10.30 horas del viernes, una ofrenda floral en el monumento al general O'Higgins y posteriormente, se dirigirá al monumento

(A LA PAGINA 2, N.o 22).

Revancha

Sin poner en juego su título, el argentino Andrés Selpa, campeón sudamericano de peso mediano, enfrentará próximamente en Santiago al campeón de Chile, Humberto Loayza. Este match, de extraordinaria jerarquía, permitirá determinar las posibilidades del chileno para un futuro evento oficial. Ambos pugilistas ya se habían enfrentado en Buenos Aires, en el que Selpa resultó triunfante por decisión.

La ceremonia se hará en cada uno de los cuarteles

En todo el país se efectuará hoy, en los cuarteles militares la solemne ceremonia de la Jura a la Bandera, por parte del contingente llamado a las filas en 1958, con motivo del aniversario del Combate de La Concepción, acción de armas librada por las tropas chilenas que dio origen a una de las gestas más admirable de nuestra historia.

Con este motivo, la Comandancia de la Guarnición de Santiago impartió órdenes estableciendo la forma en que habrá de procederse a tomar el juramento de los conscriptos.

A las 9.45 horas jurarán el Batallón de Administración, la Escuela de Unidades Mecanizadas y el Batallón de Transportes N.o 2; a las 11 horas, la Escuela de Infantería y Haras Nacional, la Escuela de Zapadores (Tejas Verdes), la Escuela de Telecomunicaciones, y los regimientos Buin, Cazadores,

(A LA PAGINA 2, N.o 26).

Gran figura del redondel

El gracioso y célebre cómico chileno "Zoquete", en el instante de recibir de un representante del famoso Circo "Ringling Bros. & Barnum Bailey", el contrato como primerísima figura cómica y exclusiva, incluyendo, además, un programa de TV del circo. El contrato es para USA y México. En el grabado figuran "Zoquete", el director artístico del circo, Mr. Jack Ringling, y el licenciado Fernández, representante legal de la Empresa.— (Información en página 2.)

EL 25 EN EL CAUPOLICAN

LOAYZA-SELPA

Campeón llega la próxima semana

Quedó concertado ayer, tras activas gestiones, uno de los encuentros más importantes que puede ofrecer hoy el boxeo sudamericano: el viernes 25 del presente, en el ring del Caupolicán, el campeón de Chile de peso mediano, Humberto Loayza, enfrentará en un match informal, al campeón sudamericano, Andrés Selpa. El pugilista argentino, que en principio había aceptado la pelea la semana pasada, envió ayer un cablegrama a los empresarios Mayró y Tobar, ratificando su decisión y agregando que viajará a Santiago en el curso de la presente semana. Siempre que se lo permitan resolver algunos asuntos pendientes en Mar del Plata, lugar de su residencia, Selpa llegará mañana jueves y será presentado al público chileno en la noche del viernes, en el combate de Lobos y Gutiérrez.

Este combate no será, conforme lo apuntamos, en disputa del campeonato sudamericano, pero está de más señalar que de la actuación del pugilista chileno depende la concertación de un nuevo encuentro, de carácter oficial, y que bien puede tener también por escenario el ring chileno. Entretanto, para presentar el encuentro del 25 en el Caupolicán, los empresarios Mayró y Tobar realizan un gran esfuerzo que tiene como único objetivo levantar la temporada actual con un espectáculo de extraordinaria jerarquía y que tendrá que redundar en beneficio de todo el pugilismo chileno. Loayza y Selpa se enfrentaron en marzo pasado en el Luna Park de Buenos Aires, por el título, venciendo Selpa, con una decisión que se estimó de carácter localista.

Progresan los trabajos del oleoducto de Arica a Sica-Sica

El Gobernador de Arica, don Samuel Ossa García, llegó en la tarde de ayer a Santiago para entrevistarse con el Presidente de la República.

El señor Ossa informó que a fines de la semana visitó los trabajos de construcción del oleoducto de Arica a Sicasica, señalando que las obras se encuentran bastante delantadas.

Dijo que gran parte de la tubería se encuentra instalada como también ya se levantaron los cuatro estanques que almacenarán el petróleo en Arica. Los estanques tienen en conjunto una capacidad de 300 mil barriles.

También dió a conocer la forma resuelta cómo dió solución al problema del pan, logrando que los industriales, a quienes puso a disposición de la Corte de Apelaciones de Iquique, de acuerdo con la Ley de Defensa, respetaran los precios oficiales fijados por el Ministerio de Economía.

FRONDIZI FORMULO ANOCHE

CATEGORICA ADVERTENCIA

Argentina no aceptará ni viejos ni nuevos dictadores

BUENOS AIRES, 8 (UPI). — En círculos autorizados se confirmó que el Secretario de Marina, contralmirante Adolfo Esteves, había impuesto un arresto de 8 días al contralmirante Arturo Rial, comandante del Arsenal Naval del Plata y presidente del Círculo Naval, donde se debía efectuar la comida suspendida. Como es tradicional, uno de los discursos de la velada frustrada debía estar a cargo del presidente de la entidad, donde se servía el banquete, y, también siguiendo la tradición, Rial, uno de los jefes más caracterizados del movimiento revolucionario que depuso al régimen peronista, hizo entrega del texto del discurso que debía pronunciar al Presidente de la República. Según trascendió, tanto Frondizi como el contralmirante Esteves consideraron "inconvenientes" algunos pasajes del discurso de Rial, y ello condujo a la suspensión de la reunión.

HABLA FRONDIZI.— BUENOS AIRES, 8 (UPI). — El Presidente Arturo Frondizi, en un mensaje a las Fuerzas Armadas, dijo esta noche que la Argentina nunca retornará al pasado ni aceptará "nuevos o viejos dictadores", pero previno al Ejército, la Marina y la Fuerza Aérea que "deben mantener, a su vez, rígidos los principios de disciplina y jerarquía".

Frondizi, que habló por una red nacional de radio y tele-

(A LA PAGINA 2, N.o 23).

ESPECTACULAR DEBATE EN EL SENADO: ALLENDE vs. ALESSANDRI (Página 5)

EL FAMOSO "ZOQUETE":

Tony chileno triunfa en USA

Lleva su carcajada por todas las pistas del Norte

Un tony chileno hace noticias y triunfa en los Estados Unidos. Se trata del famoso "Zoquete", quien partió en jira por Centroamérica y la Unión, a fines del año pasado, sin más capital que su espectacular carcajada y el chiste genuinamente chileno a flor de labio.

"Zoquete" es la figura central de un circo de extraordinaria importancia, el Ringlin Bros & Barnum Bailey, que le ha renovado el contrato para viajar por México y el norte de Estados Unidos. También hará un programa para la TV.

Raúl Briones, tal es el nombre verdadero de Zoquete, nació en Iquique. Comenzó muy pequeño, bajo la dirección de aquel raro y humano expediente de la gracia y el buen humor que fue el tony Chalupa, gran señor del redondel, en la época de oro de este espectáculo.

Son muchos los tonies chilenos, que al igual que el recordado Chalupa, que falleciera consumido por la tuberculosis en 1948, dieron fama a Chile en el extranjero, con sus célebres salidas que estremecían las carpas de América y Europa. Fosforito, Lechuga, Papirote, Colibrí y tantos otros nombres que fueron una verdadera revolución en el ambiente circense de todas las latitudes, muchos desaparecidos, otros olvidados, constituyen la expresión más legítima de un circo gigante, de calidad, eminentemente humano e ingenioso.

Comandante de Grupo de la FACH, Julio Miranda Arce, fallecido en Washington, donde se desempeñaba como contador de la Misión Aérea de Chile en Estados Unidos. Su deceso ocurrió después de haber sido sometido a una delicada intervención quirúrgica al cerebro. Gran amigo de la prensa, su desaparecimiento ha repercutido dolorosamente en las esferas del diarismo nacional.

TOTALMENTE NORMALIZADO

Abastecimiento del Norte Grande

Declaraciones del Ministro de Economía, señor Luis Correa Prieto

Acerca del mejoramiento notable en el abastecimiento de artículos alimenticios para las provincias de Tarapacá y Antofagasta, en las cuales ha desaparecido la escasez que existió durante muchos años, entregó ayer la siguiente declaración el Ministro de Economía, don Luis Correa Prieto:

"Durante mi reciente visita a las provincias del Norte pude imponerme personalmente de que el abastecimiento de productos esenciales, ha mejorado en forma notable en las provincias de Tarapacá y Antofagasta. No existe escasez de artículos de primera necesidad y sus precios son razonables, si se les compara con los del resto del país y con los de años anteriores. El norte chileno ha dejado, prácticamente, de ser la zona más cara y de dificultades en cuanto al abastecimiento alimenticio.

"En el mercado hay existencias de arroz, aceite, harina, papas, manteca, carnes, azúcar, mantequilla, etc. El azúcar blanca ha estado llegando directamente del Perú, y el tipo Sindicato es elaborado por las industrias que funcionan en Iquique y Antofagasta.

RESULTADOS POSITIVOS. — "Las autoridades locales y vecinos, señalan los resultados positivos obtenidos hasta el presente, en parte a través de la ley N.o 12.858, de febrero ppdo., mediante el aprovisionamiento de productos importados, y, en forma importante, porque el resto del país ha procurado mantener el mercado de la zona norte aumentando el envío de sus mercaderías. En este mismo aspecto se me señaló, que sustancialmente ha mejorado la tramitación de las documentaciones oficiales y bancarias que amparan las importaciones efectuadas a la ley señalada. Hasta hace poco, esas documentaciones se demoraban mucho, ya que debían recorrer un largo trámite. Hoy se hace directamente entre Salta, Antofagasta e Iquique. De este modo, no hay riesgo de que la mercadería llegue antes que la documentación y no pueda desaduanarse.

HORTALIZAS FRESCAS. — La población de Antofagasta ha señalado con satisfacción la llegada de las primeras partidas de hortalizas frescas argentinas, que han sido recibidas en buenas condiciones. Igualmente, reconocen la oportunidad con que están llegando las mercaderías del centro, como ya he dicho, a precios razonables, muy distintos de los de años anteriores, en que las alteraciones de precios eran muy violentas.

LOS PRECIOS. — "Respecto a ciertos abusos en los precios de los productos argentinos, se puede afirmar que son inconvenientes propios de un comercio que recién se inicia. Sin embargo, ésto se ha ido corrigiendo, y, en el hecho, existe la constante vigilancia de los propios consumidores, como es el caso del Sindicato de Obreros Ferroviarios, que ha manifestado que no facilitará el transporte de productos, cuando exista un manifiesto abuso en los precios de la mercadería importada.

MEDIDAS A TOMAR. — Los inconvenientes derivados de la escasez de equipo ferroviario de los ferrocarriles argentinos se irán corrigiendo, habiéndose dado seguridades al respecto.

Se me hizo presente la conveniencia de designar un fitopatólogo chileno, que revise en Salta, antes de su embarque, los productos destinados a Chile. Así mismo, se me manifestó que era conveniente que los ferrocarriles mantengan un ingeniero residente que subsane con prontitud y diligencia todos los problemas que se presentan en el tráfico ferroviario.

LAS IMPORTACIONES. — Respecto a la supuesta afirmación que se habría hecho en el sentido de que estaría entrando a la zona norte, en virtud de la ley N.o 12.858, mercaderías importadas en moneda dura, de países distintos de Argentina, no es exacta, pues salvo el azúcar, que ha llegado directamente del Perú, y que se paga en dólares, todos los demás productos internados han llegado directamente del norte argentino, con arreglo al Tratado vigente, y pagado a través del Convenio.

Desde marzo último las internaciones de artículos alimenticios, según antecedentes que me han sido proporcionados, fueron las siguientes:

240.000 kilos de mantequilla.
380.000 kilos de azúcar refinada.
260.000 kilos de aceite comestible.
180.000 kilos de arroz.
10.000 kilos de té.
28.000 kilos de manteca.

De estas partidas, sólo el aceite y el arroz son mercaderías que no habían entrado antes. Las cifras apuntadas son previsionales y serán objeto de una revisión.

En cuanto a las denuncias relativas a importación de leche en polvo y mantequilla, que se estaría reembarcando al centro del país, tampoco al parecer son efectivas.

Hasta este momento no ha llegado leche en polvo, pues, solamente en este mes de julio quedará constituída la comisión a que se refiere el artículo 2.o de la ley mencionada, llamada a fijar las cuotas de importación de este producto.

Tampoco es posible el contrabando de mantequilla hacia el sur, como se había anunciado, pues la prestación de la zona norte es igual a la que se paga en el centro y la única diferencia que existe en los precios, es la liberación de derechos de que goza la mantequilla destinada al consumo en Tarapacá y Antofagasta, liberación que si consideramos los fletes a Santiago, no justificaría ni haría comercial el reembarque del producto.

Parece útil dejar constancia, asimismo, de los precios al por mayor aproximados de algunos productos alimenticios en las provincias de Tarapacá y Antofagasta y en Santiago, a modo comparativo:

Producto, precio Santiago: arroz $ 143 el kilo.
Harina, 109.
Azúcar blanca, 166.
Aceite, 455.
Manteca, 470.
Mantequilla, 1.500.
Huevos, 31 cada uno.
Papas, 45.
Frejoles tórtolas, 144 y 120.
Té, 1.500.
Congrio colorado, 620.
Corvina, 700.
Filete, 480.
Cazuela, 360.

Precio Tarapacá y Antofagasta: arroz $ 165 el kilo.
Harina, 110.
Azúcar blanca, 160.
Aceite, 380 imp. y 400 nac.
Manteca, 420.
Mantequilla, 1.300.
Huevos 60 cada uno.
Papas, 60 y 65.
Frejoles tórtolas, 170.
Té, 1.370.
Congrio colorado, 560 y 600.
Corvina, 280 y 300.
Filete, 720.
Cazuela, 440.

SE ESTUDIA LA RENOVACION DE VIAS FERREAS

La renovación de vías [illegible] y otros servicios de la Empresa de los Ferrocarriles del Estado, se debatió ayer entre el Ministro de Economía, don Luis Correa Prieto, y el Director General de la Empresa, ingeniero Fernando Cruchaga Santa María, y un grupo de ingenieros jefes de esa servicio.

OBREROS DEL CARBON

Agradecen a Frondizi

Destacan también labor del Embajador Maza

Los dirigentes de los sindicatos de las minas de carbón de Lota, Schwager y Lirquén, agradecieron la intervención del Presidente de la Argentina, doctor Arturo Frondizi, en la operación que permitirá exportar a ese país 150 mil toneladas de carbón y 100 toneladas de carboncillo.

También destacaron y agradecieron las gestiones realizadas por el Embajador de Chile en Buenos Aires, don José Maza Fernández, que permitieron que se concretara este negocio, que solucionará en parte el problema que estaba obligando a reducir las faenas en la zona carbonífera por falta de mercados para este producto.

Los dirigentes de ocho sindicatos del carbón enviaron ayer cables, tanto al Presidente Frondizi como el Embajador Maza, en los que, junto con expresarles sus agradecimientos, señalan la importancia que tuvo su intervención en esta operación comercial.

CABLE A FRONDIZI. — El texto del cable dirigido al Mandatario argentino expresa:

"Excmo. señor Arturo Frondizi, Presidente de la República Argentina.— Casa Rosada.— Buenos Aires.

"Dirigentes sindicales y obreros carboníferos Lota, Schwager y Lirquén saludan muy atentamente a V. E. y cumpliendo acuerdos de sus asambleas realizadas ayer, desean expresarle sus agradecimientos más sentidos por feliz término gestiones exportación carbón a República hermana que permitirá solución grave problema reducción faenas estas industrias.

"Los abajo firmantes confían éxito gestiones han de significar comienzo intercambio permanente de productos ambos países y que, para carbón chileno se traducirá en seguridad futura para sus trabajadores.

"Rogamos aceptar nuestros mejores deseos por felicidad V. E. y distinguida familia".

Firman: Carlos Orellana, presidente Sindicato Industrial Lota; Pedro Sierra, presidente Sindicato Bahía, Lota; Bernabé Valenzuela, presidente Sindicato Industrial Schwager; Julio Concha, presidente Sindicato Lanchero Schwager; Carlos Martínez, presidente Sindicato Metalúrgico Lota; Daniel Muñoz, presidente Sindicato Gente de Mar, Lota; Pedro Poblete, presidente Sindicato Metalúrgico Schwager, y José Cariaga, presidente Sindicato Industrial Lirquén.

AL EMBAJADOR MAZA. — En su cable al Embajador Maza, que firman los mismos dirigentes gremiales, expresan:

"Dirigentes sindicales y obreros zona carbonífera chilena, agradecen a Ud. su valiosa intervención que permitió feliz resultado negociación exportación carbón que permitirá solucionar grave problema reducción faenas industrias Lota y Schwager. Rogámosle hacer llegar nuestros agradecimientos al Gobierno del Excmo. señor Frondizi y Ministros Industria y Comercio argentinos".

N.o 21

franquicias. Este régimen se acuerda por el plazo de quince años.

Dispone el artículo segundo la lista de mercaderías que podrán ser importadas con dólar oficial bancario, en la cual figuran maquinarias, repuestos, lubricantes (menos carbón), camionetas pick-up, materias primas y materiales destinados a la instalación, ampliación y renovación de industrias, para el desarrollo de la minería, la manufactura, la pesca y la agricultura. Para la internación de estos artículos se dispone que el Presidente de la República destinará el uno por ciento del Presupuesto de Divisas del país del año inmediatamente anterior.

Además, el proyecto contiene numerosas disposiciones en lo referente a franquicias de orden tributario para la instalación de industrias, construcción de viviendas, plan de fomento y desarrollo de la zona, que no solamente alcanzan a los departamentos mencionados, sino también a los de Taltal, provincia de Antofagasta, y Chañaral, de la provincia de Atacama.

TRANSCRIPCION. — El proyecto de Pisagua e Iquique, despachado ayer por el Congreso Nacional será transcrito hoy al Primer Mandatario por el Presidente de la Cámara, señor Maurás, donde tuvo su origen.

INICIARAN TRABAJOS DEL TUNEL LO PRADO

A fines de este mes se iniciarán las obras de inauguración del túnel "Lo Prado", cuyas propuestas fueron adjudicadas a la firma Domínguez Dubalde y Cía., con un presupuesto de dos mil 955 millones 288 pesos. El plazo de esta obra ha sido fijado en 60 meses. La obra representa 22.5 kilómetros menos del camino de Santiago a Valparaíso. La longitud de la obra es de 4 kilómetros 450 metros, y la longitud total, incluyendo los caminos de acceso, es de 9 kilómetros 216 metros.

N.o 22

al general Manuel Bulnes, para cumplir idéntica ceremonia.

Durante estos homenajes rendirá honores la Escuela Militar. Al finalizar las ofrendas, la Escuela Militar tomará colocación para desfilar frente al ilustre visitante y acompañantes.

ACTOS OFICIALES. — El Presidente del Bundestag, Eugene Gerstenmaier, visitará en la tarde de mañana jueves al Canciller Alberto Sepúlveda, y a las 17.30 horas, será recibido por el Presidente de la República en el Salón Rojo del Palacio de la Moneda.

A las 11.30 horas del viernes hará una visita de cortesía al Presidente de la Cámara y luego concurrirá a la Corporación que celebrará una sesión en su honor.

El sábado viajará a la zona sur, para visitar Valdivia, Temuco y Osorno, y regresará a Santiago el martes 15. Proseguirá viaje a Buenos Aires, el jueves 17.

N.o 23

visión, dijo que cuando el pueblo le eligió Presidente, el 23 de febrero último, "optó claramente por la libertad, la democracia y la política de pacificación", y aseguró estar dispuesto a realizar ese programa, que incluye, en primer término, el respeto por el imperio de la ley.

"Ningún pretexto es válido para repudiar este principio —dijo—. Quienes pretenden justificar la dictadura en nombre de la democracia o invocando cualquier otro tipo de interés superior, ignoran que cuando hay un Gobierno por la fuerza no hay democracia, no hay justicia, no hay libertad."

Frondizi dijo que su Gobierno asegurará el pleno respeto a los derechos constitucionales, pero añadió:

"La democracia también implica orden. Aseguraremos el orden. Tenemos los medios para hacerlo. El Ejército, la Marina y la Fuerza Aérea son el brazo armado de la nación en defensa de la soberanía, la democracia y los derechos del pueblo."

En aparente advertencia a los peronistas, el Presidente manifestó que nada de lo ya repudiado por el pueblo volverá jamás, y agregó:

"Quienes crean o pretendan que esto no es verdad, serán dejados al margen del proceso nacional, como prueba del pasado muerto."

Frondizi terminó su discurso con una referencia a su programa económico, diciendo que la Argentina debe movilizar todos sus recursos, inclusive el petróleo.

"El país tiene el petróleo que necesita —afirmó—, y lo extraerá de la tierra sin herir en el menor grado la soberanía nacional."

¿Funerales? Azócar

A Europa

El señor Revel Dick, gerente general para Sudamérica de la Pacific Steam Navegation Company, subiendo al avión Canadian Pacific, en que inició ayer su viaje a Europa, vía Lima.

Renunció el Director General de Prisiones

Presentó su renuncia, en carácter de voluntaria, el Director General de Prisiones, señor Alfredo García-Moreno Lecaros.

Se basa el Sr. García-Moreno en lo que estima injustificado retardo del proceso administrativo instruído por orden del Ministerio de Justicia a raíz de la fuga de Kelly.

ESTUDIANTES DE CONCEPCION, DE PASO EN SANTIAGO

En la Casa del Estudiante Americano se encuentra una delegación de 35 alumnos del Liceo "San Agustín" de Concepción, los que permanecerán en la capital durante las vacaciones de invierno.

Preside esta delegación el Vicerector del plantel el Padre Benito Sepúlveda, y forman parte de ella el profesor-jefe, señor Víctor Castro; el secretario general del establecimiento, señor Hugo Fuentealba; el profesor señor Plinio López y los Inspectores señores Barrales y Villaseñor.

BUENA PREVISION

RENTA SEGURA
SOLIDA INVERSION

- Valores al portador.
- Libres de todo impuesto
- Custodia gratuita.
- 13.3% de interés anual sobre su valor de compra.

Al precio actual de plaza se adquieren por el 75% de su valor nominal, y se sortean dos veces al año con utilidad inmediata del 33% sobre el capital invertido.

- El Bono rojo vale $ 10.000.— y se adquiere por ... $ 7.500.—
- El Bono naranja vale $ 20.000.— y se adquiere por ... $ 15.000.—
- El Bono sepia vale $ 50.000.— y se adquiere por ... $ 37.500.—
- El Bono azul vale $ 100.000.— y se adquiere por ... $ 75.000.—

SOLICITE INFORMACIONES SOBRE ESTOS ABONOS EN EL

BANCO DEL ESTADO DE CHILE
COMISIONES DE CONFIANZA • ALAMEDA B. O'HIGGINS 1111 - 3er. PISO
Y EN TODAS NUESTRAS SUCURSALES A TRAVES DEL PAIS

EN EL FATAL CAMINO A MELIPILLA

DOS HERMANOS MUERTOS

SIETE HERIDOS EN TRES CHOQUES

Microbús embistió a "liebre" en esquina Matucana y Portales

Dos hermanos resultaron muertos y otros dos con heridas de suma gravedad, sobre el camino a Melipilla, cuando una camioneta embistió violentamente a un camión que se encontraba detenido a la vera de la carretera.

El sangriento accidente ocurrió en el kilómetro 67 del camino de Santiago a Cartagena, sector de la Cuarta Comisaría de Melipilla. La camioneta CX-76, gobernada por Aldo Ordenes Martínez, detenido por Carabineros, embistió violentamente al camión ZC-335, que se encontraba estacionado, y de propiedad de Enrique Waltan. A raíz de la violencia de la colisión, resultaron muertos instantáneamente los hermanos Guillermo Favio Flores, de 7 años, y Fernando, de 17 años. Muy graves resultaron Lucy Favio Flores, de 18 años, y Lidia Favio Carmona, de 22 años. Ambas fueron internadas en el Hospital de Melipilla. Los accidentados tenían su domicilio en la Parcela 24 de Puangue.

El accidente, según el chofer Aldo Ordenes Martínez, se debió a la falta de visibilidad, a raíz de la neblina. Las víctimas viajaban en la camioneta.

DOS ACCIDENTES MAS. — A las 10.55 horas, en la Gran Avenida, frente al número 4835, el camión GL-10, conducido por José Tobar Jara, detenido por Carabineros, para evitar un choque con otro camión, hizo un brusco viraje. Los pionetas Luis Rojas Toro y su hermano Hernán, de 22 y 17 años, respectivamente, cayeron al pavimento, resultando con lesiones de gravedad. El primero, en el brazo izquierdo y la pierna derecha, y el segundo, con heridas en la cabeza. Ambos fueron internados en el Hospital Barros Luco.

CINCO HERIDOS. — A las 14.40 horas, en Matucana esquina Portales, el microbús patente WV-445, conducido por Carlos Navarro Salas, de 35 años de edad, chocó al taxibús (liebre) KD-31, gobernado por Eduardo Mesías Osorio, de 33 años. A raíz del choque, resultaron heridos los siguientes pasajeros: Luisa Carvallo Jara, de 27 años, casada, domiciliada en calle Edison 4339, con lesiones graves en la cabeza, internada en la Posta 3; Hilda Contreras Erazo, de 40 años, casada, con lesiones menos graves; Dolores Quiroga Ibacete, 28 años, domiciliada en San Diego 746, con lesiones graves en el cuerpo y la cabeza; Octavio Droguett Allende, 45 años, con lesiones leves, y Gerardo López Alegría, 31 años, lesiones leves.

Los choferes de ambos vehículos fueron detenidos por Carabineros.

ANA RIVERA COLOMA, de 36 años, apodada "La Pajarona", delincuente de nutrido prontuario policial, y Rafael Pardo Quintero, alias "El Bigornia", cuentero de jerarquía en los bajos fondos, fueron detenidos espectacularmente ayer por el detective Jorge Medina, de la Brigada Móvil. Los delincuentes operaban con el "cuento de la Lotería", que, aunque tan viejo y socorrido, nunca deja de tener sus víctimas. En el grabado, "La Pajarona" exhibe —en el Cuartel de Investigaciones— la principal arma de trabajo: un entero "premiado" con 10 mil pesos. El que paga algo por ese entero, sólo se da cuenta que ha sido estafado cuando enfrenta al pagador de una Agencia de la Lotería. "El Bigornia" y "La Pajarona" pasarán un tiempo en la Cárcel.

DESECHADO RECURSO CONTRA MAGISTRADO

La Corte de Apelaciones rechazó ayer el recurso de queja deducido por Héctor González Torres contra el Juez Suplente de Letras de Santa Cruz, don Armando Muraga Droguett.

Insistía el fundamento de la reclamación en que dicho magistrado había concedido la excarcelación a un reo detenido por lesiones graves, quien, anteriormente había sido condenado por homicidio.

N.o 26

Tacna, Maturana y Ferrocarrileros (Puente Alto).

A las 16 horas, en el Recinto Militar de Peñalolén, jurará el personal de Arsenales de Guerra, distribuído entre ese punto, Batuco y Santiago. A esa misma hora se verificará también la ceremonia en la Fábrica de Material de Guerra.

EN LA ESCUELA DE AVIACION. — A las 9 horas, este instituto procederá a prestar el Juramento, de acuerdo al siguiente programa: Honores a las autoridades, izamiento de la Bandera, movimiento del Estandarte, primera alocución, Juramento por los cadetes reclutas, segunda alocución, descargas y desfile.

La FACH ha dispuesto que la ceremonia se realice en las subguarniciones aéreas de Santiago, que son Colina, El Bosque y Cerrillos.

EN EL MINISTERIO DE DEFENSA. — Esta tarde, a las 18 horas, rendirá honores a la Bandera, frente a esta Secretaría de Estado, la Gran Banda Militar, conjunto de 270 ejecutantes que saldrá hacia el sitio indicado desde el cuartel del regimiento de artillería "Tacna", a las 17 horas, e irá tocando aires marciales en este y otros recorridos.

En la Plaza Bulnes, la Gran Banda ofrecerá una audición y a continuación proseguirá por la calzada sur de la Alameda y calle Ahumada hasta la Plaza de Armas.

EL CONCIERTO FINAL. — El numeroso conjunto ofrecerá un concierto en la Plaza de Armas, a contar desde las 18.30 horas, con el programa siguiente:

G. Rossini, "La Urraca Ladrona", obertura; L. Van Bethoven, Primer Movimiento de la Quinta Sinfonía; P. Tschaikovsky, "Vals de las Flores"; Jiménez, "Bodas de Luis Alonso" zarzuela; V. Bianchi, "Manuel Rodríguez" tonada; L. Bahamondes, "Fiesta Linda", tonada; K. J. Alford, "Marcha del Río Kwai" (Coronel Bogey). Esta última obra será silbada por todos los componentes de la banda.

Finalmente, el conjunto se retirará por las calles Estado, Alameda y Plaza Bulnes, dónde dará por terminada su actuación.

S. E. EN EL CAZADORES. — El Presidente de la República, concurrirá a la Jura a la Bandera en el Regimiento "Cazadores", acompañado por el Ministro de Defensa Nacional, y otras autoridades nacionales. El acto allí se efectuará a las 11 horas.

ACUARTELAMIENTO. — Con motivo de una manifestación política, a efectuarse mañana, el Comandante de la Guarnición ha dispuesto que el personal permanezca acuartelado y darle salida al día siguiente.

FALLO CONTRA CAJA DE PREVISION:

LA CORTE SUPREMA REIVINDICO LOS DERECHOS DE UN EMPLEADO

La Caja de Empleados Particulares está encargada, en virtud de la ley, de impedir que patrones inescrupulosos hagan aparecer como obreros a sus empleados, y cuando sorprende una infracción de esta índole, aplica severas medidas.

Sin embargo, ayer perdió, ante la Corte Suprema, un litigio derivado del hecho de que tenía trabajando como obrero, en su bodega central, al señor Hans Anderson, el cual desempeñaba funciones de empleado en todo el sentido de la palabra, calidad que le fue reconocida por el tribunal de primera instancia, por la Corte del Trabajo y por la Corte Suprema.

El incidente se originó cuando la Caja acordó prescindir de los servicios del señor Anderson, resolviendo cancelarle sólo los derechos que le correspondían como obrero. Este no aceptó. Recurrió al Juzgado del Trabajo, y expuso que se desempeñaba como empleado de la citada institución desde el 26 de mayo de 1955. Su labor consistía, según dijo, en escribir a máquina, confeccionar las planillas de jornales, llevar los libros de salida y entrada de materiales, coplar planillas de salarios, hacer los cálculos aritméticos para el peso en kilos de las barras de fierro, etc.

El Juzgado del Trabajo le dio toda la razón, en conformidad al artículo 112 del Código del Trabajo, el cual determina que cuando en una tarea predomina el esfuerzo intelectual sobre el material, el que lo sirve es empleado y no obrero.

La Caja recurrió a la Corte del Trabajo, alegando la incompetencia del juzgado de primera instancia para conocer de esta materia, pidiendo, a la vez, el rechazo de la presentación de Hans Anderson, por tener éste calidad de obrero y no de empleado.

Esta gestión fue infructuosa. La Corte del Trabajo también dio la razón al citado ex servidor de la institución, confirmando la resolución de primera instancia.

Como último recurso, el abogado don Jorge Vicuña Lagarrigue, en representación de la citada entidad, recurrió de queja contra la Corte del Trabajo, pidiendo a los magistrados de la Corte Suprema que se enmendara el supuesto error del tribunal. Señaló, para ello, que los empleados de la Caja de Empleados Particulares son semifiscales, y que esta calidad jurídica se obtiene sólo con un nombramiento efectuado en conformidad a la ley y por persona competente, y que, en consecuencia, los Tribunales del Trabajo carecían de atribuciones para pronunciarse sobre la calidad que correspondía a Hans Anderson.

INFORME DE LA CORTE DEL TRABAJO. — Al pedirsel informe a la Corte del Trabajo los Ministros recurridos, señores Julio Augier Valenzuela y Eduardo Silva Pizarro, y el Secretario, don Alfonso Rivera manifestaron a la Suprema que "Lo que la sentencia declara es que el señor Anderson tuvo la calidad de empleado particular de la Caja; no le otorga esa calidad, como cree la recurrente, sino que la declara, porque ella emana del contrato de trabajo que existió entre las partes y de la naturaleza de los servicios prestados, y no de la sentencia".

Con estos antecedentes en mano, la Corte Suprema falló ayer el citado recurso de queja, dejando a firme la calidad de empleado del señor Anderson, a quien deberán pagársele las diferencias de sueldos, las gratificaciones, el desahucio y la indemnización, aparte de que deberán hacérsele imposiciones como empleado particular por todo el tiempo que allí sirvió.

EN EL CRIMEN DEL CARABINERO:

Pareja está confesa

POLICIA FUE MUERTO POR VARIOS SUJETOS

Carabineros de Concepción, que se trasladaron a Coronel, con el objeto de participar en el esclarecimiento del crimen del carabinero Esquivel Riveros, detuvieron ayer a José Antonio Anselef Neuman, de 15 años de edad, obrero, que confesó haber participado en el homicidio. Por las declaraciones prestadas por este menor, momentos después fue detenida María Eulalia Pérez Ramírez, quien amplió algunos ángulos del incidente que culminó con la muerte a golpes del servidor público.

Según las versiones obtenidas por la policía, el carabinero Esquivel Riveros, fuera de servicio, llegaba a calle 21 de Mayo, del puerto de Coronel, en circunstancias que un grupo de personas se encontraba trepado en pendencia. El policía intervino para terminar con el entrevero, pero los contendientes, en lugar de obedecerle, se unieron para agredirlo. El carabinero se defendió hasta donde lo acompañaron sus fuerzas. Después cayó al suelo y allí fue brutalmente golpeado con los pies por los enceguecidos agresores, hasta darle muerte.

Los oficiales penquistas que han participado en la diligencia, creían que en las primeras horas de esta madrugada serían detenidos los otros autores de este hecho, que causó sensación pública en Coronel y en la provincia de Concepción.

DETENIDO ASALTANTE DE CHOFER EN VALPARAISO

Carabineros de Valparaíso, en una rápida investigación en torno al asalto del chofer de taxi Juan Bernal Díaz —que resultó con lesiones graves en la cabeza—, detuvo ayer a Víctor Manuel Arriagada Contreras, que confesó haber planeado y ejecutado el delito.

El delincuente declaró a la policía que una vez que se propuso llevar adelante el plan de asaltar a un chofer de taxi, ocupó el coche conducido por Juan Bernal Díaz, y le pidió que lo llevara a un sitio cercano al camino de Cintura, Valparaíso. Una vez que el vehículo se acercaba a un lugar desposlado, le pidió al conductor que se detuviera. Cuando el chofer Bernal se disponía a obedecer, lo agredió con un fierro en la cabeza, ocasionándole lesiones de gravedad.

El autor del asalto fue puesto ayer a disposición del Primer Juzgado de Valparaíso.

Cancerólogo

El profesor Alejandro Lipschutz, quien, en compañía de su colega, el Dr. Gabriel Gacic, concurre en representación de Chile al Séptimo Congreso Internacional de Cáncer, iniciado el domingo, en Londres. Los distinguidos investigadores presentaron ayer interesantes ponencias que revelan el alto grado de progreso en que se encuentra en nuestro país el conocimiento del temible flagelo.

Un millón de pesos para reconstruir la Escuela de Futaleufú

Un millón de pesos para iniciar la reconstrucción de la Escuela N.o 62 de Futaleufú, obtuvo del Presidente de la República, la Directora de este establecimiento señora Rustolla Zúñiga Eugenín, quien le visitó ayer.

La mencionada educadora le dio a conocer que un incendio destruyó el antiguo edificio y que ahora los vecinos habían aportado los materiales para reconstruirla pero que faltaban fondos para financiar la obra, los que le fueron concedidos ayer mismo y serán girados en algunos días más a esa zona.

En esta escuela se educan de 25 a 30 niños y el establecimiento queda a cinco kilómetros de Futaleufú.

ACTO DE HOMENAJE A REPUBLICA ARGENTINA

Con ocasión del aniversario de la declaración de la Independencia Argentina, el Instituto Chileno-Argentino de Cultura rendirá homenaje a la vecina República con un acto académico en el Salón de Honor de la Universidad de Chile, el que se llevará a efecto hoy, a las 19 horas. En esta oportunidad el miembro de la institución, don Samuel Claro Velasco, dará una conferencia sobre Juan Martín de Pueyrredón.

MUEBLES DE OCASION
LIVINGS Normando, $ 39.000; Abanico, $ 48.000; Chippendale, $ 55.000; Capitoné, con cojines de plumas y flecos, $ 85.000.
COMEDORES Normando, $ 70.000; Chippendale, $ 145.000
DORMITORIOS Normando, 11 piezas, $ 145.000; Francés 11 piezas, $ 175.000
47 — LIRA — 47

ECONOMICE
BLOCK COLON $ 100 HOJAS CARTAS 462.- 50 SOBRES " 238.-
BLOCK HOLLYWOOD BLANCO, ESQUELA 66.- 25 SOBRES " FINOS 167.-
VALOR TOTAL $ 953.-
TODO POR $ 747
REEMBOLSO ANTICIPO $300.- EN ESTAMPILLAS
IMPRENTA - LIBRERIA COLON
COMPAÑIA 1007
POR MAYOR: STO. DOMINGO 1645

TRABAJADORES DEL NORTE

Ofrecen senaduría a S. E.

Agradecieron su interés por resurgimiento de la zona

Declaraciones del diputado H. Tamayo sobre la entrevista

Dirigentes de los trabajadores del salitre visitaron al Presidente de la República, para agradecerle las diferentes iniciativas adoptadas por su Gobierno, para ir a la rehabilitación económica de las provincias del norte.

Durante esta entrevista le informaron de las proporciones alcanzadas por el Cabildo abierto, realizado en su honor el domingo último en Iquique, donde fue propuesto su nombre, en medio de una prolongada ovación, como candidato a senador por las provincias de Tarapacá y Antofagasta.

Le manifestaron al Excmo. señor Ibáñez, que en esta forma se hacían intérpretes de un reiterado sentir de los trabajadores de ambas provincias que deseaban, que una vez que terminara su mandato presidencial, los representara en el Senado de la República, para que, desde este alto sitial, continuara laborando por la restauración del norte.

El Primer Mandatario agradeció esta demostración de afecto popular y sonriendo, declinó, manifestando su pensamiento sobre este sincero y espontáneo ofrecimiento.

A esta entrevista, en la que estuvo presente el diputado Herminio Tamayo, concurrieron los dirigentes sindicales de la Oficina "Victoria", Elías Villanueva y Jorge San Martín; del Grupo "Nebraska", Mario González y Pablo Garrido; y de Iquique, señores Sergio Rivera y Osvaldo Videla.

PROMULGACION. — En esta oportunidad el diputado Tamayo solicitó al Presidente de la República que promulgue la ley sobre Zona Franca Industrial, para los Departamentos de Iquique y Pisagua, durante la visita que le harán el jueves por la mañana las autoridades y representantes de las diversas actividades del norte, quienes vienen a informarlo de los acuerdos del Cabildo Popular del domingo en Iquique.

También le dio a conocer el interés que ha despertado en diversos círculos este proyecto, ya que los industriales desean acogerse a sus franquicias e instalar nuevas industrias en la zona.

Finalmente el diputado Tamayo, al pedirle al Presidente Ibáñez la promulgación de esta ley, aclaró las dudas que existían en torno a ella leyendo su articulado, de acuerdo con la redacción que se le ha dado en las Cámaras.

DECLARACIONES. — Al informar sobre esta entrevista el diputado Herminio Tamayo dijo a los periodistas que el norte tenía en el Excmo. señor Ibáñez un gran defensor, y que el Jefe del Estado había realizado durante su actual administración lo que no se hizo a lo largo de veinte años.

Dijo el parlamentario por Tarapacá, que cuando le solicito que promulgara la ley sobre Zona Franca Industrial, durante la visita que le harán mañana los representantes de todas las actividades de la provincia, que llegaron ayer a Santiago, el Jefe del Estado, había accedido con el mayor agrado a su petición. Al aceptar el Presidente Ibáñez, manifestó a sus visitantes, entre los cuales se encontraban los dirigentes obreros del salitre, que su propósito esencial era impulsar la recuperación no sólo del norte, sino también de la región austral, ya que estimaba fundamental sacar a ambos extremos del país del abandono en que se hallan debatido en los últimos tiempos.

"En el norte —agregó el señor Tamayo— existe verdadero júbilo popular por esta decisión suya, patriótica e inquebrantable y esto se lo hará saber la delegación representativa que lo visitará mañana en la Moneda, en la cual están representadas todas las tendencias y todas las actividades, sin excepción".

Obreros del salitre con S. E.

Una cordialísima entrevista sostuvieron los dirigentes de los sindicatos obreros del salitre con el Presidente de la República, en la mañana de ayer. Los acompañó en esta entrevista el diputado por Tarapacá, don Herminio Tamayo, quien ha tenido en el Congreso una destacada actuación en la aprobación de los planes de rehabilitación económica del Norte. Estuvieron en la entrevista los dirigentes Elías Villanueva y Jorge San Martín, de la Oficina Victoria; Mario González y Pablo Garrido, del Grupo "Nebraska", y Sergio Rivera y Osvaldo Videla, de la Oficina "Iquique". En el grabado, los trabajadores salitreros se despiden del Excmo. señor Ibáñez.

POR LA AMERICAN FIELD SERVICE

8 estudiantes becados a USA

Permanecerán un año asistiendo a Escuelas Públicas

El 28 del presente mes se dirigirán a los Estados Unidos ocho estudiantes chilenos que permanecerán durante un año en ese país becados por el American Field Service. Los estudiantes asistirán a diferentes escuelas públicas de Estados Unidos y cada uno residirá con una familia norteamericana.

El American Field Service, organización privada que mantiene estrecha colaboración con el Gobierno de los Estados Unidos, se dedica a fomentar el intercambio estudiantil secundario en favor de un mejor entendimiento internacional. Para esto ha organizado programas de becas que cubren más de treinta naciones en América, Europa y Asia. Actualmente, 1.035 estudiantes extranjeros se encuentran en los Estados Unidos, asistiendo a escuelas norteamericanas y residiendo con familias típicas; mientras que numerosos grupos de estudiantes norteamericanos se encuentran en los países con que la organización mantiene intercambio.

Por primera vez este año, el American Field Service extiende sus programas a nuestro país, para lo cual cuenta con un Comité de Selección integrado por destacados personeros de la educación nacional, Comisión Fulbright de Intercambio Estudiantil, de los Institutos Chileno-Norteamericanos y de la Sección Cultural de la Embajada de EE. UU.

Para seleccionar los estudiantes que recibirán becas, el Comité envía circulares a todas las escuelas públicas secundarias del país, ofreciendo las becas del Field Service. Luego se efectúa una selección preliminar entre los solicitantes atendiendo a su nivel académico y aptitudes generales. Por último, el Comité selecciona los becados mediante entrevistas personales a los estudiantes.

Una vez elegidos, los becados son distribuidos entre las distintas comunidades de los Estados Unidos que han ofrecido becas. Para cada estudiante se selecciona una familia adecuada dentro de la comunidad. En todos los casos, la localidad que ofrece la beca costea todos los gastos del estudiante extranjero que acepta.

Se encuentra en Chile, actualmente, el señor Stephen Rowan, representante del American Field Service, cuya sede se halla en Nueva York. El señor Rowan viaja a los países que mantienen intercambio estudiantil para conocer personalmente a los estudiantes becados y a sus padres, con el propósito de suministrarles toda la información que deseen acerca de la organización, sus planes y realizaciones.

El señor Rowan, que ha conocido en esta capital a seis de los estudiantes becados, proyecta viajar a Chillán y Concepción donde visitará a los dos restantes. Luego se dirigirá a la República Argentina, Brasil y Uruguay, para conocer a los estudiantes procedentes de esas naciones. Finalmente se trasladará a los Estados Unidos en compañía de los becados, a bordo de un avión especialmente arrendado por la organización, que saldrá el 28 de este mes, de Buenos Aires.

CONDECORADO AYER DIPLOMATICO ARABE

Al mediodía de ayer en el Salón Rojo de la Cancillería fue condecorado el Sr. Gamil Ghaleb, Secretario de la Embajada de la República Arabe Unida en Santiago. Le impuso las insignias de la Orden al Mérito en el Grado de Oficial el Subsecretario de Relaciones Exteriores, don Alvaro Droguett del Fierro. A la ceremonia concurrieron el Canciller, miembros del Cuerpo Diplomático y otras personalidades. El señor Ghaleb regresará a su patria para ocupar un alto cargo en el servicio exterior en El Cairo.

DOS CHARLAS DARA JUAN ORREGO SALAS

El señor Juan Orrego Salas, dará dos conferencias sobre la música sinfónica, hoy y mañana, entre 12 y 13 horas, en el Departamento de Extensión Cultural, Huérfanos 1117, tercer piso.

Estas charlas forman parte del programa de la XVIII Escuela de Invierno de Santiago.

LISTOS FONDOS PARA MATADEROS Y FRIGORIFICOS

El Ministro de Agricultura, señor Elso Pertusset Lira, informó que en el curso de la presente semana quedaría finiquitado el contrato con la Municipalidad de Santiago, para el préstamo de 1150 millones de pesos, provenientes de la venta de excedentes agrícolas del segundo convenio, para la terminación del Matadero y Frigorífico de La Valledor.

Asimismo, dijo, están avanzadas las conversaciones para concretar los préstamos para la construcción del Matadero-Frigorífico de Temuco y las plantas industrializadoras de leche de las Cooperativas Agrícolas Lecheras de Concepción y Llanquihue.

Finalmente, agregó, que ya se encontraba en la Contraloría General de la República, el decreto supremo que hace entrega al Fisco Chillán, de la suma de $ 500.000.000 para la ejecución y terminación del Centro Nacional de Capacitación Agrícola de Chillán.

F. DE FILOSOFIA TENDRA REUNION

La Facultad de Filosofía y Educación de la Universidad de Chile, celebrará mañana a las 18.30 horas, una reunión. En esta oportunidad se iniciará la discusión del informe sobre condiciones de trabajo en el Instituto Pedagógico, presentado a la Corporación, por el profesor señor Hernán Ramírez Necochea.

Darán a conocer los problemas del Dpto. de Chañaral

Esta tarde a las 18 horas, el presidente del Centro para el Progreso de Chañaral, señor Alberto Moreno, ofrecerá una conferencia de prensa, para dar a conocer las necesidades de la región y la importancia de mantener a Chañaral dentro de la condición de Puerto Libre.

El señor Moreno viajó a Santiago acompañado de numerosas personalidades de Chañaral, incluyendo a los presidentes de la Asociación Minera, del Rotary Club, del Sindicato Marítimo, de la Cámara de Comercio.

También integrarán la comitiva los Alcaldes de Chañaral y de Caldera.

La conferencia de prensa se efectuará en el segundo piso del Hotel Crillón y a ella se invita a representantes de diarios, radios y revistas.

Caja de Previsión de EMPLEADOS PARTICULARES

LEY Nº 12,897

ARTICULO 21.— Alza el interés penal por el no pago de las imposiciones dentro de los diez primeros días de cada mes, a un 2 por ciento mensual.

Además, da mérito ejecutivo a las resoluciones que dicte la Caja, exigiendo el pago de imposiciones e imponiendo multas.

ARTICULO 25.— Aumenta la multa por cada infracción que se cometa, en relación a cada empleado, a una cantidad que fluctúa entre $ 1.000.— y dos sueldos vitales mensuales del departamento de Santiago.

ARTICULO 3.o Transitorio.— Condona los intereses penales, sanciones y multas que afecten a los deudores morosos por imposiciones, siempre que correspondan a las que debieron enterarse antes del 31 de octubre de 1957, y por la parte de esas imposiciones que se paguen dentro del plazo de 90 días, contado desde el 1.o de junio recién pasado.

ARTICULO 32.— Declara que esta ley comenzará a regir desde el 1.o de junio del año en curso.

Se ruega a los señores empleadores dar estricto cumplimiento a sus obligaciones en materia de imposiciones, a fin de no incurrir en las nuevas penas que establece la ley.

VICEPRESIDENTE EJECUTIVO

EXTRA OFERTAS
VENDE más CASA GARCIA Y más BARATO
ALAMEDA esq. AVENIDA ESPAÑA
DE SU LIQUIDACION DE INVIERNO
SASTRERIA
ABRIGOS Tweed, pura lana, modelos Cadete, precio excepcional $ 13.800
SOBRETODOS de fino paño, fantasía, pura lana $ 22.000
TERNITOS de niños, pantalón corto, franela color tabaco, cualquiera edad $ 9.500
PILOTO, triple tela; modelos de gran moda $ 22.500
AMBOS, casimir peinado, confección de primera calidad $ 25.300
★★★★★★★★★★★★★★★★★★★★
PRENDAS INDISPENSABLES PARA LAS DAMAS
FAJAS elásticas, para señora, adaptable a cualquiera talla, c/u. . . . . $ 1.590
SOSTENSENOS en raso, para señora, variedad de colores. Tamaños surtidos, cada uno . . . . . $ 600
BATAS para levantarse, confeccionadas en género de lana, para señora, con cuello y puños de rayón acolchados; en varios colores y todos los tamaños cada una . . . . . $ 10.500
POLERAS de lana, modelos de última moda, muy finas, todos los colores y tallas desde . . . . . $ 3.880
ENSAMBLES en lana Jantzen; variedad de colores, modelos y tallas, desde . . . . . $ 9.980
GUANTES para señora, de velour negro . . . . . $ 795
CARTERAS, en el más variado y selecto surtido, de cuero, en diferentes colores y modelos, desde . . . . . $ 5.500
Compre con tranquilidad, estacione cómodamente su auto frente a nuestra casa
ALAMEDA esq. AVENIDA ESPAÑA. Reembolsos. Casilla 3224.

VENDE más CASA GARCIA Y más BARATO
ALAMEDA esq. AVENIDA ESPAÑA
DE NUESTRA LIQUIDACION DE INVIERNO
El más variado y selecto surtido en tejidos
GAMUZA para chaquetones y abrigos, 12 colores distintos; ancho, 1.40. El metro $ 2.280
FRANELA para faldas y pantalones, en tono gris; lana, 100%; ancho, 140 cms. El metro $ 1.550
TWEED para abrigos, lo más práctico para la temporada; ancho, 1.40. El metro $ 2.650
ANGORA y yersins pura lana, para vestidos; ancho, 1.40. El metro $ 1.950
SUNTUOSA lana para abrigos de pleno invierno; ancho, 1.40. El metro $ 3.850
TWEED para vestidos, de temporada, pura lana; ancho, 1.40. El metro $ 2.750
ESCOCESES en pura lana, indicado para faldas y pantalones de sport, ancho 1.40. El metro $ 2.360
TODO A SU ALCANCE PARA CABALLEROS, NIÑOS Y SEÑORAS
CAMISETA gamuza para caballeros, manga larga, c/u. $ 1.590
CALZONCILLOS gamuza para caballeros con pierna, c/u. $ 1.590
SLIPS de punto, para caballeros, todas las tallas $ 495
CALZADO para caballero Gummetal, café y negro, el increíble precio $ 4.630
TERNITOS niños, pantalones cortos, en casimires fantasía $ 6.975
CAMISAS de popelina blanca, cuello y corte de última moda; números 36 al 44, c/u. $ 1.999
FRAZADAS de lana grises, 1 1/2 plaza, $ 1.950, y 1 plaza $ 1.650
FRASCO de Colonia de fricciones, "GERLO", de 1/4 litro $ 275
CAJA de Jabón marca "Kent" $ 728
MEDIAS CALCETINES SOQUETES
MEDIAS nylon - Labán 15 Denier, pie y talón reforzados, colores de moda; el par $ 590
PAÑUELOS de mano, importados, para señora, en lindos colores, c/u. $ 159
CALCETINES de algodón, desde . $ 390
SOQUETES en algodón con lana, desde . . . . . $ 360
CALZON Strech, adaptable a cualquier talla, colores blanco, negro, rojo, amarillo, salmón, celeste, c/u. . . . . $ 780

AÑO XLII N o 14.828

Empresa Periodística "LA NACION", fundada el 14 de enero de 1917.— AGUSTINAS 1269.— TELEFONO 82222.— CASILLA 81-D

Santiago de Chile, miércoles 9 de julio de 1958

Lucha contra la inflación

UNA información oficial proporcionada por el Ministerio de Economía indica que en el pasado mes de junio el ritmo del alza del costo de la vida alcanzó a un 1,3%, y que el total del aumento en este rubro, durante el primer semestre del año en curso, llegó a un 17,2%.

Si consideramos que la estadística oficial arrojó un aumento total de menos de un 20% durante 1957, y si se compara ese guarismo con los actuales —sin avanzar mayores explicaciones al respecto—, bien pudiera pensarse, y así lo han afirmado algunas publicaciones, que el año en curso se ha caracterizado por un recrudecimiento del proceso inflacionario.

La verdad, sin embargo, es diversa.

Hasta el 31 de diciembre pasado los índices del costo de la vida se medían en función de una escala determinada, que fue fijada en el año 1928 y en la que sólo se consideraban los precios y tarifas de 32 artículos y servicios esenciales. Desde el 1.o de enero del año en curso, en cambio, los índices se fijan en función de otras modalidades estadísticas, que incluyen el valor exacto de cien artículos esenciales, es decir, de un número muy superior de necesidades humanas a aquellas que servían para determinar los viejos guarismos.

El nuevo mecanismo utilizado por el Servicio Nacional de Estadística es mucho más eficaz y realista que el anterior, para determinar con exactitud las tendencias alcistas o estabilizadoras de los precios, y, por consiguiente, del costo de la vida., pero impide realizar comparaciones exactas con respecto a los índices vigentes hasta el año último. Para comparar ambas escalas sería menester realizar una serie de complicadísimas operaciones matemáticas, deflactando algunas cifras y ponderando otras, y ése es un trabajo que recién comienzan a realizar los organismos técnicos, sin haber entregado aún a la publicidad los resultados de sus investigaciones.

No caben, pues, comparaciones entre los nuevos y los viejos índices de aumento en el costo de la vida. No puede afirmarse a priori que el país sufra un recrudecimiento del proceso inflacionario, sin incurrir en un craso error, de buena fe o por ignorancia. Falsean la realidad económica del país, finalmente, quienes, basándose en los actuales porcentajes de aumentos, afirman que la tendencia alcista de los precios ha barrido violentamente con todo lo positivo logrado durante dos años de aplicación de medidas antinflacionarias.

Ha dicho el Ministro de Economía, comentando el resultado de las nuevas estadísticas, que los técnicos de esa Secretaría de Estado estimaban que "se llegará a fin de año con un tope máximo de un 25% de alza".

Si hemos, pues, de dar fe a las expresiones de ese personero gubernamental, habría que pensar que en realidad el actual ritmo de las alzas no es superior al que acusaron las estadísticas en 1957, porque evidentemente un aumento de un 25%, en el que se consideran los niveles de precios de cien artículos diversos, configura un resultado mucho más positivo que un aumento de un 20%, en el que sólo se consideran 32 rubros diversos.

No podía ser de otro modo.

Las medidas antinflacionarias que tan rigurosamente adoptó el Supremo Gobierno en los dos años precedentes, se han mantenido sin modificaciones hasta hoy, y salvo las proyecciones negativas de la crisis del cobre, nada autoriza para concluir que el deterioro casi crónico de nuestra economía se haya acentuado en forma especial en el año en curso.

Es, por el contrario, reconfortante observar cómo, a pesar de las condiciones adversas de nuestra balanza de pagos, el Gobierno no ha vacilado en continuar manteniendo en forma serena una política económica antinflacionaria, que permitió reducir el alza del costo de la vida, de un 83,7% en 1955, a sólo un 19% y fracción en 1957.

Perfeccionamiento de la docencia superior

HACE ya más de diez años que la Universidad de Chile ofreció la oportunidad a los profesores e investigadores de las diferentes Facultades de poder acogerse al régimen de dedicación exclusiva. Los universitarios que así lo deseen pueden, en consecuencia, percibir un mayor emolumento, con el compromiso tácito de no desarrollar otras actividades fuera de la labor docente o de investigación científica o cultural. Desgraciadamente, este justo beneficio no era compartido por los profesores que integran la Facultad de Filosofía y Educación.

Por acuerdo reciente de dicha Facultad, los profesores que laboran en el Instituto Pedagógico, el Instituto de Educación Física y Técnica y la Escuela de Periodismo podrán acogerse a las remuneraciones de las mencionadas jornadas exclusivas, siempre que desarrollen esa labor dentro de treinta y seis horas de trabajo semanales.

Se ha satisfecho de ese modo una sentida necesidad de los docentes que trabajan en las funciones de formación de los futuros profesores secundarios de la República, ofreciéndose de tal manera una oportunidad para que puedan con eficiencia dedicarse a sus trabajos de índole profesional. Las investigaciones de todo género y carácter quedan así beneficiadas por el loable acuerdo adoptado por la Facultad.

La inexplicable situación de inferioridad en que se hallaban los profesores de la Facultad de Filosofía y Educación con respecto de los que trabajan en otras facultades, hacía tanto más necesaria una modificación de los reglamentos en el sentido que hemos expresado, cuanto que los profesores no cuentan, como los otros profesionales, con la oportunidad de poder desarrollar actividades aparte de la docente. Los abogados que ejercen la cátedra, los médicos y los ingenieros, así como todos los otros profesionales que desempeñan la docencia, están continuamente solicitados por actividades ajenas a su labor profesional universitaria. No sucede igual cosa con los profesores que trabajan en los Institutos dependientes de la Facultad de Filosofía y Educación.

Por otra parte, el régimen de dedicación exclusiva, que dispensa una renta especial a los profesionales que así lo deseen, tiende a retener a muchos técnicos que, como se sabe, gozan siempre de mejor remuneración, especialmente en la industria.

Por otra parte, la medida adoptada por la Facultad y que ofrece una señalada ventaja para los profesores, forma parte de lo que podríamos llamar la primera etapa del programa que se ha estudiado. En el futuro, y es de esperarlo así, las ventajas ofrecidas por el régimen de jornada exclusiva se harán extensivas, sin duda alguna, al resto de las personas que trabajan en la labor docente.

Junto con repararse una patente injusticia, se ofrecen a los profesores nuevos estímulos para que puedan consagrarse a la labor investigadora, con lo que se ha rendido al país un positivo servicio. El actual Decano, los integrantes de la Facultad de Filosofía y Educación y el Honorable Consejo Universitario han dado un paso más en el creciente perfeccionamiento de nuestra principal casa de estudios.

De JACQUES DUMESNIL.—

Un Minou Drouet de la pintura

HE aquí un chico de provecho. A los doce años vendía sus cuadritos a doce mil francos. Ahora, a los dieciséis, los vende a cincuenta mil. Y es que la vida se está poniendo muy cara... Juan Veidly se llama este portento. Su abuelo, Marcelino Baudouin, que es "concierge" de una casa en el Rond-Point de los Campos Elíseos, está encantado con este fenómeno que ha surgido en la familia.

El otro día, comentando el caso, nos decía: "Vea usted, señor; ni el propio Bernard Buffet llegó a tanto a esa tierna edad. Hasta el dueño de esta casa le ha comprado a Juanito una "Juana de Arco", como ésa, como ésa"... Y nos mostraba, en la pared de su habitación porteril, entre varios otros lienzos, una Juana de Arco retorciéndose sobre una hoguera fantástica. Una Juana de Arco enteramente desnuda... "Y vea usted —proseguía el buen hombre— los desnudos que pintaba a los catorce años, en las hojas de este viejo álbum. Eran las primeras mujeres desnudas que veía el chico y, sin embargo, no le tembló la mano".

—Y si viera usted... ¡Qué trabajo nos costó educarlo! Fue un niño nacido prematuramente, lo que se llama un sietemesino. Sus padres nos lo confiaron a mí y a mi esposa y, claro está, como abuelos que somos, pues lo hemos mimado. Es inevitable.

La abuela, que nos escucha desde detrás de la puerta —las mujeres escuchan siempre desde donde pueden—, añade que, por contera, el muchacho era zurdo. Poco a poco fueron acostumbrándolo a valerse con ambas manos, y hoy puede pintar con la una y con la otra. Pero eso no es nada, aquí donde hay tantos que pintan —y escriben— con los pies.

Bueno, pues, este pintorcito prodigio, verdadero Minou Drouet del arte de Apeles, hizo su primera exposición en Tourcoing, en el departamento del norte, allá cerca de Lille. Tenía el mocito once años nada más en aquel entonces. Por cierto que, en el ambiente provinciano de Tourcoing se produjo con tal motivo un pequeño escándalo. Un pintor local —en Francia hay más pintores que zapateros, lo cual no es bueno para el equilibrio social—, un pintor local, digo, que se llama nada menos que Van Eyk (hay nombres que pesan mucho y que debería uno suprimirlos como se suprime una verruga), se empeñó en que en los cuadros del pequeño parisiense había una impostura. Que no eran suyos, vamos. Que era imposible que un chiquillo de once años pintase aquellas cosas, y que tal y que cual. En vista de ello, para restablecer la verdad, se organizó una sesión de carácter público durante la que el pequeño Juan Veidly pintó o esbozó varios cuadros con indudable seguridad de trazo y maestría técnica.

¡No cabía duda! Las obras de la exposición eran suyas y el señor Van Eyk —que no es el que todos conocen, como dice con mucha gracia el abuelo de Juanito— tuvo que pedir mil perdones y reconocer que hay niños que, aun siendo sietemesinos, saben aprovechar bien el tiempo.

La primera exposición en París la hizo Juanito en 1954, en la sala de los humoristas, rue Volney. Doce años tenía la criatura, y ya era humorista. ¡El colmo! Pero ya antes había dado muestras de su sentido irónico y satírico, y en Roubaix, donde vivió algún tiempo, la prensa local dio en llamarle "el Dubout de Roubaix". Ganas de poner apodos. En París confirmó sus dotes estimables de artista y de chancero.

Pero no crean ustedes que el muchacho no hace más que pintar y que anda por las nubes; ¡Ca! No se pierde, no. Tiene instinto comercial y sabe hacerse reclamo y publicidad. Verbigracia: hace dos años le envió al príncipe Rainier un cuadrito representando tres frenéticos músicos mexicanos, y con el cuadro, una cartita muy amable. Rainier, entusiasmado, le hizo ir a sus dominios, con sus papás y todo, y le organizó una exposición en el hotel del Hermitage. El chico, agradecido, regaló al museo de Mónaco un lienzo, "Le clochard au chien", que dicen que es una maravilla.

Como el método de la cartita amable había sido eficaz, Juanito envió otra carta al Presidente Coty, que ya saben ustedes que es muy buena persona, acompañando a un cuadrito regalado, representando un árbol negro sobre fondo gris. Era hace meses, en uno de esos momentos de crisis difícil que tanto se repitieron en estos últimos tiempos, y en que desfilaba por el Palacio del Elíseo un político tras otro, sin que nadie pudiese formar gobierno. El señor Coty no encontraba árbol en que ahorcarse, como se suele decir, y este árbol negro sobre fondo gris parecía una alusión al caso.

Alusión o no, el señor Presidente no se dio por molestado. Al contrario, escribió al joven artista una carta alentadora, de felicitación, y agradeciendo mucho el obsequio. Este y otros testimonios del reconocimiento oficial de su talento traen entusiasmado al pintorcito, a sus abuelos y a toda la familia, y como los cuadros se venden bien y caros, porque todo ha subido (hasta las zanahorias cuestan ahora un horror), Juanito sigue pintando con el beneplácito de sus parientes y escribiendo de vez en cuando una carta amable para enviarla con un cuadrito a tal o cual personaje para ver "si pica". Una de las últimas se la dirigió, con el paisaje correspondiente, a Brigitte Bardot, que por cierto no picó (las mujeres son muy listas), y ya está preparando otras. Porque este muchacho es de una gran fecundidad, y mientras haya lienzos y gentes dispuestas a dar cincuenta mil francos por un apunte o un boceto, lo que es por Juanito no ha de quedar. Y tiene razón. Pero hay que convenir en que para su edad es bastante aprovechado el muchachito. En fin, nosotros le deseamos buenos éxitos y aliento para pintar muchos cuadros y escribir muchas cartas.

(Exclusivo para LA NACION)

J. D.

De BERNARD SAVIGNY.—

La ciencia descifra misterios arqueológicos

LOS investigadores atómicos del centro británico de Harwell han ayudado a los arqueólogos a examinar uno de los monumentos más célebres del mundo, uno de los "trilitos" (monumento consistente en dos piedras verticales que sostienen una horizontal) del campo megalítico de Stonehenge. El "trilito" había sido derribado en el siglo XVIII por un rayo, y los especialistas británicos de Arqueología Prehistórica deseaban erigirlo de nuevo. Pero antes que los obreros y científicos comenzaran la tarea, era preciso conocer el estado de las viejas piedras, a fin de saber si estaban en condiciones de soportar los golpes y sacudidas inevitables durante los trabajos.

El centro de Harwell envió a los arqueólogos un tubo que contenía sodio radiactivo. El tubo fue emplazado bajo los bloques, en cavidades apropiadas que fueron perforadas en el suelo, y sobre la piedra se colocó un film sensible a los rayos X. De este modo, a través de la piedra se ha obtenido una verdadera radiografía de la estructura interna de los bloques, y podrá saberse cómo hay que manipular las piedras para evitar que se rompan.

La leyenda lo explica así: había habido en la llanura de Salisbury una gran batalla entre los pobladores del lugar (los bretones) y los invasores bárbaros que venían del continente (los ingleses). Los bretones consiguieron vencer, si bien al precio de grandes pérdidas. Su rey, llamado Uter-Pendragon, quiso honrar a los héroes muertos, y ordenó que fueran dispuestos sobre el campo ciertos enormes bloques de piedra que había en un pantano próximo, componiendo un "círculo sagrado". Pero los irlandeses, propietarios del "círculo", no quisieron dar al rey sus piedras "hadas". Uter-Pendragon se vio obligado a declararles la guerra, y les venció; pero las piedras eran tan pesadas, que sus hombres se gastaron las uñas inútilmente sobre ellas, sin lograr moverlas. Fue entonces cuando intervino el bardo y encantador Merlín: se instaló sobre la piedra central, y comenzó a cantar acompañándose de su lira. "Encantadas" realmente por su canción, las pesadas piedras comenzaron a volar, y vinieron a posarse sobre las tumbas de los héroes bretones.

Según parece, fue después de la última glaciación cuando nuestros antepasados del Paleolítico (es decir, la edad de los útiles y armas de piedra tallada) comenzaron a marcar con una gran piedra puesta en pie las tumbas de sus héroes. En Bretaña se han encontrado varias de esas piedras funerarias puestas en pie, y las excavaciones efectuadas bajo ellas han llevado al descubrimiento de sílex tallados, pero no pulimentados.

Hacia el fin del Neolítico, en el momento en que los útiles de cobre forjado, las joyas de plata, etc., comienzan a encontrarse mezclados con los utensilios y armas de piedra pulimentada, el arte de los "levantadores de piedras" se perfecciona. Los dólmenes se complican: comienzan a tener en ese tiempo un pasillo de entrada de varios metros de longitud y varias cámaras adyacentes. Por su parte, también el mobiliario funerario demuestra la existencia de un arte más evolucionado. Pero, sobre todo, el cambio más importante consiste en que los megalitos no son ya colocados al azar en la llanura: ahora están reunidos según un plan previo, que se manifiesta en los "alineamientos", de los que el más importante se halla en Carnac (Bretaña Meridional). Los menhires comienzan a ser colocados en círculos de forma de herradura, o en cuadriláteros. Los menhires y dólmenes aparecen grabados con dibujos que hasta ahora no han podido, en su mayor parte, ser interpretados.

En Stonehenge, el arte de los constructores es perfecto. Uno de los recintos constituye un verdadero pórtico, y cada una de las piedras puestas en pie hace el oficio de columna, y recibe en su parte superior dos bloques horizontales, que se apoyan, a su vez, sobre otras columnas situadas a izquierda y derecha de la primera. Pero aún hay algo más: esas columnas, que están talladas groseramente, producen una cierta "ilusión óptica", que fue buscada, indudablemente, por los constructores: las extremidades superiores de las piedras son de un diámetro mayor que las extremidades inferiores, y anulan el efecto de la perspectiva, haciendo parecer regular el conjunto.— (Exclusivo para LA NACION.)

B. S.

De ANIBAL BRAVO KENDRICK

El Combate de La Concepción

(9 y 10 de julio de 1882.)

RECORDAMOS hoy en el 76.o aniversario, el memorable combate librado en la pequeña aldea de La Concepción, escondida en la sierra del Perú, en el departamento de Junín, en los días 9 y 10 de julio de 1882, punto ocupado por una parte insignificante de las fuerzas chilenas que comandaba el coronel don Estanislao del Canto.

A principios de julio de 1882, el coronel comandante en jefe de la división chilena, don Estanislao del Canto, ocupaba todo el departamento de Junín, y con la parte más importante de su ejército estaba acantonado en Huancayo, y mantenía solamente pequeños destacamentos de una compañía de infantería y un piquete de caballería, en cada uno de los puntos amagados por los montoneros: en La Concepción, en Jauja y en Tarma. En esa época no estábamos en guerra con nuestros hermanos del norte; se había ya firmado hacía tiempo el tratado de paz. Pero había caudillos que, ambiciosos de poder, no cesaban de inquietar al Gobierno constituido en el Perú, y de hostilizar con inaudita fiereza a los militares chilenos que ocupaban una parte del territorio peruano para mantener el orden.

Guarnecían la aldea, de una 3 mil almas más o menos, 72 soldados del batallón Chacabuco y uno del Lautaro, que estaba enfermo, convaleciente. Mandaban estas fuerzas el capitán don Ignacio Carrera Pinto, y los subtenientes don Arturo Pérez Canto, don Julio Montt Salamanca, y don Luis Cruz Martínez. Estos últimos hacían sus primeras armas, y bordeaban apenas los 20 años. En la plaza, de sólo cuatro calles —que nos hace recordar la histórica Rancagua—, un vetusto edificio de adobe, con techo de paja y de planchas de fierro negro, tomadas de orín, les servía de cuartel. En uno de los costados de la plaza asomaba el puntiagudo campanario de la iglesia. El caserío estaba rodeado de cerros de suave pendiente, con frente al río Jauja, de reducido caudal.

El día 9 de julio de 1882 era sábado. Los soldados y los jóvenes oficiales recorrían alegres, después del rancho de mediodía, las viviendas donde las jovencitas peruanas hacían oír, al son de sus guitarras, sus lastimeras canciones de amor. Los jóvenes defensores de la paz y del pabellón chileno no imaginaron jamás en esa tarde placentera y llena de tiernas emociones, que dentro de pocas horas iban a escribir con su sacrificio una de las páginas más brillantes de la Historia de Chile.

Las 2.30 P. M. serían, cuando desde las calles y desde la plaza se dividió en las cumbres vecinas un ejército de montoneros peruanos, unos 300 soldados armados con fusiles, y alrededor de 1.500 indios, al mando del coronel don Juan Gastó, que por orden de su jefe, el de igual clase, don Andrés Avelino Cáceres, venía a asaltar a la pequeña guarnición chilena. El capitán Carrera Pinto hizo salir entonces a toda su gente a la plaza, fraccionándolos en cuatro, y avanzó a ocupar las cuatro calles que desembocan en ella. Los montoneros no tardaron en romper el intenso fuego sobre los chilenos, disparos que eran contestados por los bravos soldados del Chacabuco, hiriendo y matando a muchos enemigos, al mismo tiempo que muchos chilenos caían en sus puestos de combate. La batalla seguía sin tregua, hasta que el capitán Carrera Pinto es alcanzado por una bala y muere defendiendo su bandera, en el umbral de la puerta del cuartel. Numerosas pobladas acudían, entretanto, por el frente y por los costados del viejo caserón, y arrojaban parafina sobre los techos de paja, para producir el incendio. Los techos ardían con terrible rapidez, y con sus infernales llamaradas cobraba más valor la desenfrenada turba. Los montoneros abren al fin forados con sus fusiles y con sus lanzas, y logran penetrar al cuartel. La situación de los pocos chilenos que van quedando se hace ya insostenible. Aquel puñado de hombres eran alcanzados por las llamas, e impotentes para huir del peligro, se retorcían con dolorosos estremecimientos de muerte, y al fin morían mártires, en medio de los más atroces dolores.

El subteniente don Julio Montt Salamanca, a la muerte de su capitán Carrera Pinto, encabeza ahora la resistencia. El combate sigue toda la noche el 9.

Amanecía el día 10 de julio, y continuaban llegando oleadas de indios ebrios, excitados por el alcohol, animándose con horribles alaridos de fiera. Los tres jóvenes oficiales chilenos logran un buen rato contener al enemigo, pero sus balas se agotan. Luchando hasta la muerte, van cayendo también heridos, para no levantarse más, los subtenientes Montt Salamanca y Pérez Canto, y mueren allí como héroes. Son las diez de la mañana. De tantos valientes, de esos 77 héroes, sólo quedan cinco de pie. El subteniente Luis Cruz Martínez queda el último con sus cuatro soldados. Sin municiones, aquellos bravos se sirven solamente de sus afiladas bayonetas. Algunas voces de peruanos, que conocían perfectamente al subteniente Cruz Martínez, y una jovencita a quien el oficial saludaba siempre con cariño, le gritaban: "Subteniente Cruz, ríndase, hijito, no tiene para qué morir"; a lo que él contestaba: "Los chilenos no se rinden jamás", y volviéndose a su tropa le preguntaba: "¿No es verdad, muchachos?". Y ante la afirmación de ellos, el oficial les mandó calar bayonetas y se fueron furiosos contra las masas indígenas, quedando algunos clavados en las lanzas y muriendo de un tiro el valiente Cruz.

Los últimos dos soldados que quedaron en pie después de la muerte de Cruz, se refugiaron en el atrio de la iglesia y allí se les veía que hablaban; luego se abrocharon su uniforme, se pusieron el barboquejo, y se lanzaron sobre la turba, para morir rifle en mano.

A. B. K.

PANORAMA

EL QUESO El queso es una maravilla. Es un alimento de remota antigüedad y nadie sabe quién discurrió tan maravilloso invento. Las más grandes cosas de la humanidad quedan sin padre. La flecha, la canoa, la rueda, el queso.

El vino sí que tiene un buen padre en Noé. Pero su vino no debe haber sido muy bueno. El vino religioso no lo es por lo general. Ordenes del Papa, que datan apenas del año pasado, obligan a decir misa con un vino que tenga por lo menos una semana de fermentación. El asunto se publicó en todos los diarios. Los que beben saben que esa fermentación no es nada de curadora. No lo fue tampoco el vino de Noé, recién fermentado.

En la literatura nos topamos muchas veces con quesos. Uno de los más famosos era el de ese comerciante de "Las Metamorfosis" de Apuleyo, que se hacía amistades a punta de quesos. El primer amigo resultó ser un hombre-lobo. La segunda amistad fue esa graciosa sirvientita que le dio tantas cosas por aquello de que "la plus belle fille de France ne peut donner que ce qu'elle a". Y, luego, que le prestó los potes de pomadas mágicas de su patrona la bruja, con las que, en lugar de convertirse en ave canora y volante, se vio de golpe y porrazo transformado en un burro con todos sus atributos.

Hay algunos quesos famosos en todo el mundo. El queso Cammenbert, en honor de cuya inventora se levantó una estatua en su pueblo natal. El queso de Brie, el Belpaese, el Limburguer, el Roquefort, el Gorgonzola.

Esos quesos tuvieron en Chile nombres varios. Tanto el Roquefort como el Gorgonzola fueron llamados por nuestras criollas damas, "quesos con espinacas".

Dijeron también que el Cammenbert, el Limburguer y el Brie, eran quesos con gusanos. La verdad es otra. Esos quesos, llegados al país en vapor, pasados por el tremendo calor de la línea ecuatorial, llegaban aquí enteramente podridos.

Ahora todos esos quesos se producen en Chile y nadie se los come agusanados. Esos y muchos otros.

Famosos son los quesos de Chanco, los mantecosos y toda clase de queselos. Y, esos quesos de cabra que se comen despellejándolos. Chile es un gran país de queso.

Hasta se fabrica el rico queso Gruyere, el indiscutido y mundialmente famoso rey de los quesos.

El queso es siempre malo en el verano. Pero nuestro clima de invierno lo hace delicioso. La humedad, ayudando al frío, hace de cada queso un manjar exquisito, hasta el punto de que se puede decir que en estos tiempos el mejor queso es simplemente el que hay en el almacén de la esquina.

LA PREGUNTA

Los barómetros de la Antártida acusan 24 grados bajo cero. ¿No habrán llegado allá de contrabando algunos conocidos paracaidistas de estos aledaños?

Notas del Día

EL AMOR EN EL AIRE No pensemos que el amor anda así no más sobre la tierra, caminando por sendas luminosas u obscuras, pegado a lo inerme, como la mariposa a la flor. Le place al amor encumbrarse, mirar con desdén los afanes pedestres, y, si es posible, remontarse hasta las estrellas. Por algo Cupido, además de las flechas que lleva en su carcaj, es poseedor de un par de alas que no ha logrado dominar el cansancio.

Tiende el amor a esta elevada manifestación de su poder, hasta el punto de que el pequeño espacio del mundo le parece insuficiente. Los amantes no se satisfacen con tan menguado escenario, y ansían volar como las aves en un éxtasis paradisíaco. Es por eso el amor enemigo de lo rastrero y personaje principal de la tragedia viviente.

Para tomar forma y cuerpo, el amor tiene sus ritos y sus ceremonias que ninguna pasión humana ha logrado tener jamás. Como la ostra, tiene su concha de nácar, donde está la única y rutilante perla: el matrimonio. Se verifica éste con flores, luces y cánticos. Mientras los amantes esperan el pináculo de la consagración, se deja oír una música celeste, encarnada casi siempre en los compases de la armoniosa marcha nupcial del germano Mendelssohn. Las niñas, a las que el amor no ha tocado, miran con ojos deleitosos, y lanzan contenidos suspiros, mientras el órgano estremece la bóveda claustral con sus sones.

Es la idea que hasta ahora todos habíamos tenido del amor, desde que abrimos los ojos a la luz con que él nos ilumina. Pero, así como todo pasa, todo cambia. Ciertos enamorados, ansiosos de una excelsitud mayor que la corriente, buscan nuevos escenarios, nuevos ritos, nuevas ceremonias para engrandecer su amor resplandeciente. Unos han deseado contraer nupcias en plena noche, a la orilla de un lago tranquilo. Otros, se propusieron llegar al suplemo enlace encaramados en una de las más altas cumbres de los Alpes. Algunos hasta han contraído matrimonio en la cárcel. Busca el amor nuevas maneras o modos, como los busca el átomo. ¿Qué más da? El amor siempre es el mismo, aunque se transformen sus apariencias, aunque se acerque a los experimentos de la bomba de hidrógeno...

Tales pensamientos atormentarían a ese soldado de la bella Italia, que ha querido defender su amor de cosas tan trilladas. ¿Ir con su novia a la iglesia de su aldea, rodeado de campesinos y de estáticos mirones? ¡Qué vulgaridad! ¿Arrodillarse ante el altar rutilante de cirios, y oír la voz cascada del viejo cura? ¡Ignominia! No he de casarme así, se dijo el amante soldado, aeronauta acostumbrado a vivir en las alas del viento. Y resuelve que la ceremonia de sus esponsales se realice en pleno aire, en soledad silente. El, su novia y el cura, descenderían de un avión en vuelo en sendos paracaídas. El sacerdote, revestido de sus dorados paramentos, les daría la bendición. El "sí" de los novios sería una inclinación de cabeza. Los amantes llegarían a la tierra casados.

¿Quién podría impedirlo? El amor estaría en su reino.— B.

Cartas al Director

("Quisiera tener un diario escrito por el público" — Ibsen)

¿POR QUE NO PROGRESA RANCAGUA?

Señor Director:

Es una pregunta que todos los habitantes se hacen ¿por qué no progresa Rancagua?, la respuesta es clara y precisa: los vecinos que llegan a representarla ante el puente directivo de la comuna, han fallado dentro de sus puestos con que el electorado los distingue, con la esperanza que la antigua ciudad de la historia tenga los frutos para mejores días de los contribuyentes; es así como la principal comuna de la más central provincia carece de un edificio donde sean ubicados los diferentes servicios fiscales; carece de casa consistorial para ejemplo de orden y dignidad, para quienes han de llegar a las oficinas, donde el público tenga una silla donde aguardar a los hombres del gobierno comunal; en la mayor parte de las calles especialmente las más centrales, no tienen pavimento las veredas, ya que el peatón no encuentra una vía por dónde caminar, y con la triste amargura de que no habrá para cuándo haya una buena acera. Quizás si los encargados de prestar esta facilidad a los habitantes de un pueblo como éste, se compadezcan y se exijan la obras. Los medios de locomoción son algo de lo más malo, van desapareciendo los victorias; por diversas razones, recorren la ciudad algunas góndolas que transitan sin mantener un recorrido continuado y que se le indique línea en diferentes direcciones para facilitar una mediana locomoción. Hasta el momento no se toman medidas adecuadas para extirpar los grandes matorrales de zarza, que adornan diversas calles del antiguo sector rancagüino, y mucho peor están nuevas poblaciones y caminos de los alrededores. ¿Quién debe aplicar la ley para limpiar esos cercos enzarzados?

Tenemos varias calles con peligrosos hoyos, veredas con escombros que interrumpen al público, ampolletas que permanecen varios días apagadas, asientos, en parques, destrozados; puentes en mal estado que obstruyen el tránsito de los vehículos y debido a esto se aislan la antigua población con las nuevas, con molestias de los vecinos de aquellos nuevos sectores.

Hay necesidad de urbanizar en forma especial la avenida Millán en su extensión de la Estación Braden Copper a la avenida Freire, levantando la línea del ferrocarril del Mineral El Teniente, siendo viable su cambio por la parte sur de las dependencias de esta compañía en Rancagua.

El estadio municipal permanece desamparado, sólo es aprovechado para los rodeos; en cambio, es el sitio donde se debieran de realizar los partidos de fútbol, los que se efectúan en el estadio particular de la Braden, perdiendo la comuna fuertes sumas de dinero, porque nadie se preocupa en mejorar sus canchas, localidades y dejarlo adecuado para los partidos oficiales que se llevan a cabo en esta ciudad.

Rancagua necesita una comisión que vele por que sea mejor urbanizada, y para que se cumplan los contratos de construcciones existentes, se deben terminar las pavimentaciones de calzadas de diversas calles que viven en el abandono.

Esta capital de provincia es la comuna que no ha progresado en los últimos tiempos, a pesar de ser beneficiada con fondos provenientes del cobre, ya que con las elevadas sumas destinadas a su bienestar, cada día la ciudad es más triste y más olvidada. Nunca se ve a una autoridad que recorra las oficinas fiscales para imponerse cómo marchan los servicios; todos los jefes permanecen entre las cuatro murallas de sus dependencias, a los que no se les conoce en sus labores diarias.

Lindo sería que Rancagua fuera una de las más progresivas; empero los electores son los responsables de no saber elegir a sus representantes edilicios, ya que algunos con sus halagos han logrado, con perjuicio de la colectividad, ingresar al concejo comunal, lo que es natural para el año venidero no ha de ocurrir.

Estas líneas reflejan la verdad estricta de lo que pasa, y quien lo desee comprobar no tiene otra cosa que visitar la ciudad y se sorprenderá que la comuna más atrasada en todo sentido es Rancagua.

Pido a los vecinos de esta ciudad que digan siempre esta verdad aun cuando nueve señores quieran sentirse heridos en sus intereses personales —siempre he dicho adelante comunal, grandeza nacional—, éste es lema de chileno.

Señor Director, su agradecido servidor de esta comuna sin progreso.

CARLOS AVARIA CABRERA,
Gamero 504, Fono 961, Rancagua.

EN LA SESION DE AYER DEL SENADO:

ALLENDE Y ALESSANDRI FRENTE A FRENTE

CANDIDATO DE LA IZQUIERDA CONTESTO ATAQUES Y PUNTUALIZO SU PROGRAMA

Llamado a la serenidad formuló abanderado de las fuerzas derechistas

Un espectacular debate —que siguieron con interés senadores, algunos diputados y un numeroso público, que ocupó desde temprano tribunas y galerías— se produjo en la Hora de Incidentes de la sesión ordinaria de ayer del Senado. Figuras centrales fueron los candidatos presidenciales, Salvador Allende, del FRAP, y Jorge Alessandri, de los partidos de Derecha.

HABLA ALLENDE.— En la primera parte de su intervención, el senador Allende hizo una breve reseña histórica del despertar del movimiento popular en Chile, desde los tiempos de nuestra emancipación política con O'Higgins y otros héroes de la patria, para continuar con lo que fueron las aspiraciones de Balmaceda y el triunfo del pueblo con don Pedro Aguirre Cerda, a través del Frente Popular. Dijo: "Y el año 1957 se convulsiona el país, se estremece la conciencia pública; se sufren, por primera vez, con un sentido de pugna decisiva, las fuerzas tradicionales, los partidos que siempre manejaron la República, y las fuerzas nuevas, la clase obrera, por intermedio de los partidos del pueblo, más el Partido Radical. Chile, por la pujanza de su pueblo, por la actitud viril del hombre anónimo y por la pasión de la gente modesta, sencilla y humilde, a través de la respetable figura del maestro y estadista, don Pedro Aguirre Cerda, logró hacer posible un gobierno de coalición entre el viejo partido y los sectores de la pequeña y mediana burguesía que dieron progreso al país y a las fuerzas populares".

Pasó, enseguida, revista a la acción cumplida por los Presidentes radicales. Respecto a la dictación de la Ley de Defensa de la Democracia que, "a nuestro juicio, significó barrer la expresión predominante de nuestra convivencia democrática y apartar, indiscutiblemente, el Partido Radical, de las fuerzas populares". Habló de la más popular que hizo triunfar el actual Mandatario, para luego enfocar el movimiento popular que ha levantado su candidatura presidencial.

"Por primera vez en nuestra historia —dijo— los partidos populares han pasado por sobre sus fronteras programáticas: sin olvidar la propia personalidad, ni renegar de sus propias convicciones, ni modificar sus propios programas, han logrado encontrar el denominador común que los coloca en este minuto del desarrollo social chileno, combatiendo y luchando por una seria transformación en lo económico, en lo político, en lo social y en lo moral".

Aludió al contenido de su programa presidencial, a las cosas que concretamente persigue, "programa, que en esencia, no es un programa socialista, sino uno que creará las condiciones que permitan un gobierno popular, que sin ser un gobierno socialista, va a transformar nuestra democracia económica, sin vitalidad, sin imaginación, sin sentido y sin fuerza creadora". Señaló cifras sobre analfabetismo, falta de viviendas, standard de vida, renta per cápita, para demostrar la necesidad de llegar a una transformación.

Más adelante rebatió la propaganda del señor Alessandri, que lo ha presentado como silencioso frente a los sucesos de Hungría, en circunstancias que mucho antes que los que ahora protestan, ya en 1956, y sin que nadie se lo pidiera, analizó profundamente los primeros estallidos que se registraban en ese país. Después desmintió, también, las publicaciones y discursos que lo hacen aparecer como apoyado por el Gobierno, y al efecto citó circunstancias, tales como proyectos por él presentados y que no han sido incluidos en la Convocatoria Extraordinaria por el Ejecutivo, la petición de su desafuero como parlamentario, y el veto de Gobierno a la reinscripción de las personas borradas de los Registros Electorales.

Allende enfocó a continuación los ataques de que es objeto por parte de los diarios murales que apoyan la candidatura del señor Alessandri, exhibiendo algunos de ellos, entre los que aparecía —y leyó— uno que lo supone vinculado al periodista don Darío Sainte-Marie, a quien dijo conocer, pero no haber vuelto a ver, desde 1945. Admitió que en los diarios del señor Sainte-Marie se publican informaciones de su candidatura, pero dijo que él no lo ha pedido. Agregó que él podría decir, a su vez, que los diarios "El Mercurio" y "El Diario Ilustrado" se entregados a la candidatura del señor Alessandri, porque destacan las actividades de esta postulación y porque con mucha frecuencia se ataca, desde sus columnas, su candidatura.

Volviendo a la parte programática de su intervención, el senador Allende expresó que el señor Alessandri parece tener un desconocimiento o una negación acerca del socialismo, al afirmar que éste es una concepción materialista, restringida, pequeña, de la vida. "Señor Presidente —dijo—, el socialismo con el materialismo como método para interpretar la realidad de la lucha social y el proceso de desarrollo económico. Pero el socialismo, al liberar al hombre de la tortura de no saber siquiera el mañana de ya a poder ganar la vida —opresión económica y vasallaje político a que lo somete nuestra democracia caduca y corrompida—, permite la posibilidad del desarrollo integral de la personalidad humana en el aspecto intelectual, y nadie podrá negar el avance que en este aspecto está teniendo el socialismo en Noruega y Suecia, e incluso en otros países".

Allende terminó sus palabras, expresando: "Agradezco la deferencia del H. Senado y declaro que, implacablemente, en este recinto, en el cornicio público, en el alma del pueblo, en el corazón del pueblo, lucharemos para convertir en realidad nuestro programa, que está al servicio de Chile, de una nueva convivencia y encaminado a defender nuestras materias primas, a quebrar la prepotencia del imperialismo, a romper el predominio feudal, a aplastar a los monopolios que estrangulan el desarrollo de nuestra producción, y a transformar nuestra existencia diaria, la del hombre modesto, la del niño, la de la mujer sencilla de nuestra patria, a dar a nuestro país perspectivas amplias y generosas, en bien de todos los chilenos".

RESPONDE ALESSANDRI.— En su respuesta, el senador Jorge Alessandri empezó diciendo que había asistido a la sesión "porque oí decir en esta Sala y, enseguida, lo he visto corroborado en la prensa, que el H. senador iba a recoger algunas situaciones inconvenientes que yo había dirigido contra su persona. El señor senador se queja de que se ha producido estas alusiones; el señor senador ha traído al debate publicaciones de prensa y, especialmente, publicaciones de diarios murales. Debo hacer presente que he venido a defenderme no de injurias y calumnias que en términos jamás conocidos en la República se han vertido en mi contra por la prensa, la radio y por medio de hojas murales, sino que he venido a contestar un cargo grave que se me ha hecho en esta Sala. Este es el origen verdadero del presente debate. En ningún momento he procurado inferir ofensa alguna al H. señor Allende".

Agregó: "Traté de establecer que si mi nombre figuraba en los directorios de unas pocas sociedades anónimas, no era con los fines torcidos que se me suponía, sino que exclusivamente porque se había recurrido a mi modesta persona, porque se estimaba que ella era garantía de corrección para el público inversionista, y era prenda de un apoyo o de una colaboración eficaz de parte de quienes dirigen esos negocios".

Enseguida, el señor Alessandri sostuvo que ninguno de los cargos que se le han hecho ha sido probado. En otro orden de cosas, dijo que ha sido calumniado por algunos diarios murales, y que podía asegurar que "no ha partido del campo mío tal provocación. En mi campaña he tratado de ser elevado. Excepcionalmente he mencionado el nombre de mis adversarios políticos". Luego se refirió a las publicaciones favorables que de la candidatura del senador Allende aparecen en los diarios del señor Sainte-Marie y a los ataques que se hacen a su postulación. Respondiendo, luego, a un emplazamiento del candidato presidencial del FRAP, dijo que en ningún momento había afirmado que hubiese algún compromiso entre el periodista mencionado y el señor Allende.

También expresó que "en todas partes no he querido ni siquiera ofender a los que sostienen doctrinas económicas diferentes a la mía. He sido categórico en declarar que respeto todas las tendencias de carácter económico y social, y mal podría pretender, en el Senado, propiciar una cosa en contra. Para terminar, señor presidente, quiero reiterar lo que dije en sesión anterior: nadie lamenta más que yo este debate. Pero, sin desearlo, he sido gravemente atacado, herido, y todavía en una forma que no es habitual en esta Alta Corporación ni en la Cámara joven. Por eso, repito que deseo ardientemente no verme envuelto nuevamente en cuestiones de esta naturaleza. Y pueden estar seguros los señores senadores que no saldrá de mis labios, en lo que resta de la campaña, ninguna palabra —como no ha salido hasta aquí— que tenga la gravedad de las que en el Senado se han pronunciado en mi contra. Formulo votos, pues, por que la serenidad vuelva a los espíritus y por que el Senado no se vuelva a ver envuelto en debates tan penosos como éste que estamos presenciando".

INTERVENCION DE CHELEN.— El senador socialista Alejandro Chelén contestó algunas de las afirmaciones del señor Alessandri, negando que hubiese logrado incluir, en forma subrepticia, la publicación, en la versión del Senado, de la lista de sociedades anónimas en que interviene el candidato de liberales y conservadores. Dijo que había hecho uso de un derecho y que todo senador de la República, ante la gravedad de los hechos denunciados en una publicación de prensa, tenía la obligación de investigar sobre la verosimilitud de los cargos que es precisamente lo que había expuesto, en forma seria y elevada.

En el debate también dialogaron los senadores Raúl Ampuero, socialista; Amunátegui y Moore, liberales.

Finalmente habló el senador Rodríguez, también socialista, quien dijo que el debate producido le había parecido interesante, para el esclarecimiento de algunas posiciones concretas. Recordó que los partidos que acompañan al señor Alessandri, el Liberal y el Conservador Unido, apoyaron e impulsaron los planes económicos, colaboraron con el Gobierno, acción que ahora pretenden ocultar. Y agregó refiriéndose al señor Alessandri: "¡Por eso la postura independiente! Por eso niega la compañía de liberales y conservadores. ¡Sería mucho más honesto, señor Jorge Alessandri —puntualizó—, que Su Señoría dijera: soy real y auténticamente un personero de estos grupos. Su Señoría no puede decir que es independiente. Confiamos —y es lo más importante— en nuestra propia victoria; tenemos una fe extraordinaria en nuestro propio triunfo, para abrir un camino nuevo a este país, y para dejar, como se merecen, en calidad de verdaderas minorías a los Partidos Liberal y Conservador, que son los beneficiarios del señor Alessandri".

MANIFESTACIONES DEL PUBLICO.— Tanto al término de los discursos de los senadores Allende y Alessandri, como con ocasión de intervenciones de los demás parlamentarios que participaron en el debate, en tribunas y galerías se registraron entusiastas aplausos por parte del numeroso público que concurrió a la sesión.

FREI PREPARARA HOY SU PARTICIPACION EN LAS "OCHO COLUMNAS DE LA PATRIA"

El candidato democracristiano a la Presidencia de la República, señor Eduardo Frei, dedicará exclusivamente el día de hoy —informa su Comando— a preparar su participación en la marcha "Ocho columnas de la Patria", que culminará mañana con una concentración gigante en la Plaza Bulnes.

Las columnas partirán desde la Plaza Baquedano, Plaza del Palacio de Bellas Artes, Plaza de Artesanos, Puente Manuel Rodríguez, Plaza Brasil, Estación Central, Plaza Ercilla y Avenida Matta con Arturo Prat.

Las fuerzas políticas, que apoyan esta postulación, desfilarán con sus distintivos y emblemas. Los comités de industrias, poblaciones, empleados y obreros, desfilarán con estandartes, letreros, pendones telones y afiches.

Los manifestantes deberán reunirse, a las 18 horas, en los puntos que les corresponde.

Ayer, el señor Frei recorrió las fábricas y poblaciones de la comuna de Renca.

Cámara aprobó la creación del Departamento de Palena

También proyecto que legisla sobre confección de mapas de Chile

Debatieron situación de los servicios que carecen de estímulos

Tres sesiones —dos especiales y la ordinaria— celebró ayer la Cámara de Diputados, bajo la presidencia de los señores Maurás, De la Presa y Palma Vicuña.

HOMENAJE.—Al iniciarse la sesión ordinaria, el diputado independiente, Raúl Aldunate, rindió homenaje al ex diputado y actual senador por las provincias australes, don Carlos Archarán Arce, con motivo de haber cumplido treinta años de vida parlamentaria.

El diputado Bernardino Guerra, liberal, rindió homenaje a la memoria del Mayor de Ejército, José Santos Leiva, héroe de la Guerra del Pacífico, recientemente fallecido en Arica.

PROYECTOS APROBADOS. — En la sesión ordinaria, realizada de 14.45 a 16 horas, y en la ordinaria, se aprobaron y despacharon los siguientes proyectos:

1) Destina fondos para financiar un plan de construcción de caminos en la provincia de Maule;

2) Autoriza a la Municipalidad de San Antonio para contratar un empréstito;

3) Modifica la Ley 12.443, que autorizó a la Municipalidad de Melipilla para contratar un empréstito;

4) Libera de derechos la internación de vehículos motorizados y repuestos, destinados a la Universidad Católica de Santiago y a las Municipalidades de Talca, Copiapó, Chañaral y Ñuñoa.

5) Concede 31 millones 300 mil pesos a la Dirección del Registro Electoral, para que ésta proceda a pagar una parte de sus deudas con los diarios del país, que ascienden a 100 millones de pesos.

6) Legisla sobre la confección, publicación y circulación de mapas, cartas u obras que contengan en todo o en partes los límites del territorio nacional;

7) Concede una pensión de gracia al pintor, Premio Nacional, Pedro Reiza.

DE NUEVO A COMISION.— Se acordó enviar nuevamente a Comisión, por una semana, el proyecto que modifica la Ley 6.382, que creó las Cooperativas de Pequeños Agricultores, y el proyecto que concede el beneficio de los quinquenios al Asesor y Estadístico de la Dirección de Movilización, señor Johannes Frautstedter.

NUEVOS DEPARTAMENTOS AUSTRALES.— Informado por el diputado Julio von Mühlenbrock, se aprobó y despachó el Mensaje que crea los Departamentos de Palena, Aisén, Coihaique y Chile Chico, y diversas comunas-subdelegaciones, en las provincias de Llanquihue, Aisén y Chiloé.

En el debate de este proyecto terciaron los diputados Rolando Sonmauck, Raúl Aldunate y Héctor Correa Letelier.

Se aprobaron diversas indicaciones, entre ellas, una de los señores Von Mühlenbrock, Schmauck y Raúl Ytarrázaval, que designa con el nombre de "General Carrera" al actual Lago Buenos Aires.

HORA DE INCIDENTES. — El señor Ahumada, radical, rindió homenaje al filántropo don Salomón Sack, por su donación del Núcleo Universitario recién inaugurado en Los Cerrillos.

Los señores Joaquín Morales, radical; Guillermo Donoso, liberal, y Héctor Ríos, conservador unido, criticaron la designación de don Arturo Zúñiga Latorre como Ministro de Justicia. El señor Ríos propuso un proyecto de acuerdo, por el cual la Cámara protestaría de esta designación. Se opuso el diputado Albino Barra, socialista. En la hora de los proyectos de acuerdo (19.15 a 19.30 horas) no hubo quórum para considerarlo.

El señor Holmsphel leyó un cable de la señora Alicia Larralde, fechado en Caracas, Venezuela, por el cual se agradece la intervención del Congreso Nacional en favor de la libertad de su hijo, Carlos Ferrero Larralde, que había sido detenido por las autoridades cubanas.

El señor Widner, conservador unido, formuló diversas críticas a la política triguera.

El señor Von Mühlenbrock, agrariolaborista, protestó por las informaciones de determinada candidatura presidencial, que anuncian deserciones en las filas de su partido, y afirmó que éste se mantiene compacto junto a su abanderado el senador Eduardo Frei.

SERVICIOS PUBLICOS. — La tercera sesión de ayer, de la Cámara, empezó a las 20 horas y terminó a las 21.30 horas. Diversos diputados abogaron por que el Gobierno patrocine el proyecto que mejora las rentas de los personales de los servicios públicos que carecen de asignación de estímulo. Al efecto, se aprobaron peticiones de oficios a S. E. el Presidente de la República y al Ministro de Hacienda.

ALLENDE PARTE HOY EN JIRA AL NORTE CHICO

El abanderado presidencial de los partidos de Izquierda, senador Salvador Allende, partirá hoy en jira a las provincias del Norte Chico. Primero recorrerá Atacama, a continuación, Coquimbo.

Durante los tres primeros días de agosto, en Santiago se realizará la Asamblea Nacional de Obreros, Empleados y Campesinos, de esta candidatura. Asistirán delegados de todo el país. El llamamiento, o invitación, a este torneo, ha sido firmado por cerca de dos mil dirigentes sindicales, entre ellos, Baudilio Cesanova, Guillermo Pedreros, Julio Benítez, Oscar Núñez, Celestino Portugal, Bernardo Araya, Domicilano Soto.

En Providencia 1738 se inauguró ayer una nueva secretaría independiente del doctor Salvador Allende.

El sábado 12 se efectuará en "La Isleña" un festival bailable pro fondos de la campaña, organizado por los comités allendistas del Servicio Nacional de Salud, Consultorio N.o 1, Hospital San Juan de Dios, Hospital Arriarán y Centro de Salud N.o 4.

Frente a las versiones radiales que han anunciado contramanifestaciones allendistas, durante las "ocho marchas con Frei", el Comando Ejecutivo de la Campaña de Allende declaró ayer que esto "es falso y calumnioso".

Pueblos de Valdivia recorre el candidato, senador Bossay

El candidato presidencial radical, senador Luis Bossay, inició ayer su recorrido por la provincia de Valdivia. Visitó Máfil, San José de la Mariquina, Panguipulli y Lanco, donde después de su proclamación se le ofreció, a las 20.30 horas, una comida popular.

Con anterioridad, el señor Bossay había asistido a concentraciones en Los Lagos, Paillaco, Río Bueno y La Unión.

Hoy el senador Bossay recorrerá la ciudad de Valdivia. Al mediodía visitará Corral. A las 19 horas será proclamado en el Teatro Cervantes. Posteriormente asistirá a una comida popular en la Sociedad Protectora de Empleados.

Ayer regresó, procedente de Chillán, la esposa del candidato, señora Marta de Bossay. El domingo estuvo en Concepción; el lunes, en Chillán, donde el comando provincial de la campaña le ofreció un almuerzo en el Gran Hotel. En la tarde le ofrecieron un té la señora Matilde Weber de Jarpa, y un cocktel, al que concurrieron 500 señoras, el Comando Femenino, que preside la señora Enriqueta Ruiz.

SENADOR E. GONZALEZ IRA A LA CAMARA A SOSTENER PROYECTO

Por unanimidad el Senado aprobó ayer una indicación del senador Moore por la cual se designó al presidente de la Comisión de Agricultura y Colonización de la Corporación, don Ezequiel González, radical, para que concurra a la Cámara de Diputados a sustener el proyecto —del cual es autor, junto con los senadores Moore y Cerda— que prorroga por seis meses la vigencia de los registros de postulantes a tierras fiscales magallánicas.

La indicación aprobada se hizo en base a lo dispuesto en los artículos 42 y 11 de los reglamentos del Senado y de la Cámara de Diputados, respectivamente.

Tres mil universitarios almorzaron con Alessandri

El 15 del mes en curso, el candidato presidencial, senador Jorge Alessandri, partirá en jira a las provincias de Antofagasta y Tarapacá.

Tres mil universitarios —según informa su Comando— ofrecieron ayer un almuerzo al señor Alessandri, en los salones de la Confitería "Cuba". Los asistentes improvisaron, después, un desfile por el centro de Santiago.

Anteanoche, el señor Alessandri fue objeto de un banquete en el restaurante "Santiago", por parte del Comando Independiente del Comercio e Industria y Comercio Minorista.

Hicieron uso de la palabra, además del candidato, los señores Octavio O'Kington, a nombre de los industriales y comerciantes adheridos a esta postulación; Oscar Palma, presidente del Sindicato de Dueños de Autobuses, y Manuel López, por el Comercio Minorista.

RECHAZADA CENSURA: COMISION DE MINERIA

Por cinco votos contra 4, en la Comisión de Minería de la Cámara se rechazó ayer la censura, presentada por el bloque, en contra del presidente de ella, diputado Manuel José Ytarrázaval.

Faltaron tres diputados del bloque y uno de la minoría.

Conocido este resultado, el diputado demócratacristiano, Juan de Dios Carmona, volvió a reclamar contra la conducta de la Mesa. La nueva censura deberá ser votada en la sesión ordinaria del próximo martes.

Publicitas m.r.

PIENSE EN SUS HIJOS

¡Cuánto podrá hacer por ellos con el "gordo" de la Lotería!

60 MILLONES

LOTERIA DE CONCEPCION

DOMINGO 13 de JULIO

Entero $ 5.000 Vigésimo $ 250

ESTA NOCHE A LAS 10

ESCUCHE A

ALESSANDRI

REFIRIENDOSE AL

PROBLEMA EDUCACIONAL

Tema de importante trascendencia para el país y las jóvenes generaciones.

SINTONICE RADIOS:

CB 106 SOC. NACIONAL DE MINERIA, A LAS 22 HORAS.

CB 82 DEL PACIFICO, A LAS 23 HORAS.

CB 70 SANTIAGO, A LAS 13.30 HORAS.

Ciclo de Conferencias sobre la Antártida

HOY MIERCOLES, A LAS 18.45 HORAS

EN LA "SALA DE LA LIBERTAD" (AGUSTINAS 1022, 3er. PISO)

Disertación del profesor PABLO IHL

Tema: "ANTECEDENTES GEOGRAFICOS Y CIENTIFICOS DE LA ANTARTIDA CHILENA"

Con los auspicios del Congreso por la Libertad de la Cultura y la Sociedad Geográfica de Chile

AHÓRRESE PROBLEMAS

use SUPERGASCO

el gas sin cañería que distribuye la Compañía

En un momento, sin instalación especial, la Cía. de Gas le conectará el nuevo SUPERGASCO PORTATIL... para que Ud. disfrute de las ventajas del gas en su hogar... sin racionamientos, multas ni molestias!

EL EQUIPO SUPERGASCO PORTATIL CONSTA DE COCINA Y BALON DE GAS LICUADO EN UNA SOLA UNIDAD!

Ponga SUPERGASCO: en su casa de Santiago, en su parcela o en su casa de week-end.

Consulte FACILIDADES en la

COMPAÑIA DE GAS

SANTO DOMINGO 1061 TELEFONOS 82121 Y 60679

GASCO ESTACION: ALAMEDA 3303, TEL. 92886.- GASCO PROVIDENCIA: PROVIDENCIA 2023 TEL. 45761.- GASCO ÑUÑOA: IRARRAZAVAL 3239 TEL. 46553.- GASCO MATTA: AV. MATTA 1028 TEL. 51174.- DISTRIBUIDORES GASCO EN LA PROVINCIA.

POR CHILE Y POR FREI

LAS 8 COLUMNAS DE LA PATRIA MARCHARAN MAÑANA JUEVES

10 DE JULIO A LAS 6 P. M.

HACIA LA PLAZA BULNES

El acto será transmitido por las siguientes Emisoras:

Desde las 6 P. M.:

CB 138 Cruz del Sur.

Desde las 8 1|2, en Santiago:

CB 57, Agricultura

CB 62, La Reina

CB 66, Chilena

CB 70, Santiago

CB 76, Cooperativa

CB 93, Nuevo Mundo

CB 126, Nacional

CB 130, Presidente Balmaceda

CB 134, Cervantes

CB 138, Cruz del Sur

CB 150, Sud América

EN PROVINCIAS:

Radio Esmeralda, de Iquique

Radio Norte, de Antofagasta

Radio Calama, de Calama

Radio Atacama, de Copiapó

Radio Riquelme, de Coquimbo

Radio La Serena, de La Serena

Radio Cooperativa, de Valparaíso

Radio Agricultura, de Valparaíso

Radio Presidente Prieto, de Valparaíso

Radio Sargento Aldea, de San Antonio

Radio Lircay, de Talca

Radio Ñuble, de Chillán

Radio La Discusión, de Chillán

Radio Cóndor, de Concepción

Radio Agricultura, de Los Angeles

Radio Cautín, de Temuco

Radio Sur, de Valdivia

Radio Sago, de Osorno

Radio Llanquihue, de Puerto Montt

Radio Polar, de Punta Arenas

Argentina celebra hoy proclamación de su Independencia

Tedéum en San Agustín

Hoy se conmemora el 142.o aniversario de la declaración de la Independencia Argentina. Con este motivo se han programado diversos actos.

A las 11 horas la Embajada Argentina hará oficiar un tedéum en la Iglesia de San Agustín.

A las 19 horas, en sesión solemne del Instituto Chileno-Argentino de Cultura, don Samuel Claro Velasco disertará en la Universidad de Chile sobre "Juan Martín de Pueyrredón".

El Centro Argentino ha organizado una comida que se efectuará en su sede de calle Miraflores N.o 285, a las 22 horas, seguida de un recital poético a cargo de Alejandro Flores y señora, y de otros números artísticos.

PETICIONES DE LA CUT PROVINCIAL AL MINISTRO VALDES

El Ministro del Interior, recibió en la tarde de ayer al Consejo Provincial de la Central Unica de Trabajadores, que lo visitó para solicitarle la derogación de la circular sobre inhabilidades sindicales.

El Ministro Valdés Acuña, les informó que el proyecto enviado por el Gobierno al Congreso, proponiendo la derogación de la Ley de Defensa de la Democracia, al ser aprobado por ámbas Cámaras, derogaría también automáticamente dicha circular destinada a reglamentar su artículo sexto.

Le manifestó que la posición del Gobierno, era perfectamente clara en favor de la derogación de la Ley de Defensa de la Democracia, y que en el Mensaje del Presidente al Congreso, leído el 21 de mayo último, eso había quedado claramente expresado.

Licencia por cuatro meses pidió a Interior don Luis Octavio Reyes

El Ministro del Interior informó que don Luis Octavio Reyes Ugarte, ex Ministro de Justicia, quien actualmente desempeñaba el cargo de Inspector Visitador de Intendencias y Gobernaciones, solicitó una licencia de cuatro meses, por motivos de salud.

Agregó que los años de servicios del señor Reyes Ugarte, como el tiempo acumulado sin hacer uso de las licencias que le otorgaba la ley, le facultaban para disponer de este permiso por el tiempo indicado.

Homenaje a un gran poeta

La Agrupación de Intelectuales de Chile rindió un homenaje de admiración y camaradería al insigne poeta Víctor Domingo Silva, Premio Nacional de Literatura, que consistió en un ágape servido en la sede de la Agrupación, Avenida Bernardo O'Higgins 264, a cuyo término se llevó a efecto un selecto programa, a cargo de destacados artistas miembros de la institución. Ofreció la manifestación el actor y escritor Pedro Sienna, destacando la personalidad del festejado. En el grabado aparece Víctor Domingo Silva, rodeado de un grupo de sus compañeros, entre los que podemos reconocer a las pintoras Dora Puelma y Judith Alpi; la actriz de radioteatro Lucila Durán, la pianista María Agüero, la cantante Matilde Broders, la artista del folklore Emilia Garnham; el general Oscar Fuentes, presidente de la Agrupación; Antonio Oyarzún, Rector del Instituto Nacional; el tenor Oscar Ilabaca, y los escritores Roberto Meza Fuentes, Pedro Sienna, Salvador Reyes, Patricio Lerzundi, y otros.

INEXACTOS CARGOS EN CONTRA DE DOS JEFES DE CASA NAC. DEL NIÑO

El jefe de imprenta de los talleres de la Casa Nacional del Niño, dependiente del Servicio Nacional de Salud, señor Roberto Ramos, declaró a LA NACION que carece de fundamento la denuncia formulada por algunos dirigentes del sindicato en contra suya y del director de la Central de Talleres, doctor Luis Dreckmann.

El señor Ramos calificó dicha acusación como "inspirada en fines políticos", y responsabiliza de ellos a los directores del sindicato, Raúl Pino y Carlos Torres, "quienes —dijo— han sido desautorizados por el resto de la directiva".

Refiriéndose al cargo que en su contra formularon, manifestó lo siguiente: "El sumario propiciado por estos mismos elementos fue cerrado por el fiscal señor Octavio Cabrera Leyva, el 27 de junio pasado, y en él se ordenó reponerme en el cargo con todas mis atribuciones".

Añadió que el despido del obrero José Ferrada, otro de los cargos hechos por los dirigentes, se produjo por abandono de trabajo.

El señor Ramos desmintió, asimismo, que existiera persecución alguna en contra del personal o dirigentes.

LA MINERA TOCOPILLA EMITIRA DEBENTURES POR US$ 1.000.000.-

Una emisión de debentures por valor de un millón de dólares acordó autorizar a la Compañía Minera Tocopilla la Comisión de Cambios Internacionales.

Estos valores podrán ser liquidados en el mercado bursátil, con intervención del Banco Central de Chile, y, posteriormente, también con la intervención de esa institución, la Compañía Minera Tocopilla podrá adquirir en el mercado libre de corredores los dólares que necesite para cubrir los intereses y amortizaciones que le corresponda pagar a los tenedores de dichos documentos.

Asimismo, la comisión determinó que las firmas comerciales establecidas que adquieran los debentures deberán, en cada caso, obtener autorización de la Comisión de Cambios.

PERSONAL JUDICIAL NO PODRA INTERVENIR EN LA POLITICA

Tribunal Pleno celebró Corte de Apelaciones

El Tribunal Pleno de la Corte de Apelaciones tomó conocimiento y consideró el oficio remitido por la Corte Suprema, en el cual imparte instrucciones para que el personal judicial se mantenga alejado de las actividades políticas.

Este oficio, como es ha dado a conocer, tuvo su origen en las denuncias de que algunos funcionarios de la judicatura, estaban interviniendo en favor de determinados candidatos.

La Corte de Apelaciones resolvió respecto a esta materia, oficiar a todos los juzgados de su dependencia, transcribiendo el oficio en cuestión, el cual dice textualmente: "Señor Presidente: "Con motivo de publicaciones hechas en diarios de esta ciudad, en las que aparecen funcionarios judiciales mezclados en actividades políticas, el Tribunal reitera por intermedio de las Cortes, a todo el personal del servicio, las prescripciones imparcialidad en años anteriores en orden al estricto cumplimiento de las disposiciones previstas sobre el particular en los números 2 y 8 del artículo 323 del Código Orgánico de Tribunales. Dios guarde a US."

Convenio cultural con Yugoslavia

De positivos alcances para un mayor conocimientos de ambos países, fue la firma del Convenio Cultural entre Chile y la República Popular y Federativa de Yugoslavia. Los documentos fueron suscritos en el Salón Rojo de la Cancillería, por el Ministro de Relaciones Exteriores, señor Alberto Sepúlveda, y por el Embajador de esa nación en Santiago, señor Dragutin Djurdjev, quienes aparecen en el grabado en los momentos de poner su firma en las actas originales en castellano y servio-croata. Junto a los firmantes aparecen el Subsecretario de Relaciones, señor Alvaro Droguett; el Director Político de la Cancillería, señor Luis Melo Lecaros, y el Director del Protocolo, señor Carlos Mardones, quienes conversan con el Secretario de la Embajada yugoslava en Santiago. El Convenio establece en sus aspectos fundamentales la necesidad de promover las relaciones culturales entre los pueblos de los países respectivos en los campos científico, cultural y educacional, mediante conferencias, exposiciones, conciertos, films, intercambio de textos, profesores y creación de centros de divulgación.

SERA CREADO EL

Departamento de Seguridad Minera

Asesorará estudios un experto norteamericano

Será creado el Departamento de Seguridad en las Minas, organismo que ya está consultado en un anteproyecto, por iniciativa del Consejo Nacional de Seguridad, que ayer celebró una importante reunión para tratar ésta y otras materias de su competencia.

En esta reunión informó que un experto norteamericano, presente en el acto, llevará a su país el proyecto para informarle técnicamente.

Damos a continuación una versión de la sesión en referencia:

Presidido por el señor Julio Figueroa F., por ausencia del titular, señor Moisés Poblete Troncoso, sesionó en el Club de la Unión el Consejo Nacional de Seguridad, con la asistencia de las siguientes personalidades: señor Ricardo Ugarte Corbalán, representante del Cuerpo de Bomberos de Santiago y presidente del Comité Nacional de Prevención de Incendios; señor Roberto Oliva, coronel en retiro y director del Consejo; señor Santiago Vivanco, técnico en seguridad industrial de la Caja de Accidentes del Trabajo; señor Héctor Melo Gorigoitia, subdirector del Departamento de Minas del Ministerio de Minería y presidente del Comité Nacional de Seguridad Minera; señor Tomás Quiroga Vargas, en representación del gerente de bienestar de la Compañía Chilena de Electricidad; señor Carlos Heusser (vicepresidente del Consejo Nacional de Seguridad); señor Jorge Kiboul, representante de la ENDESA y presidente del Comité de Seguridad Industrial; señor Oviedo Calcagni, de la Empresa de Ferrocarriles del Estado; señor Felipe Martínez Vigoroux, secretario general del Consejo Nacional de Seguridad, y el señor Manuel García, ingeniero de seguridad de la Braden Copper Co. Especialmente invitado concurrió M. Irving Glenne Tragen, experto norteamericano en asuntos del trabajo del Punto Cuarto.

En la reunión, el presidente accidental del Consejo dio la bienvenida a Mr. Irving Glenne Tragen, haciendo un alcance a las actividades que le corresponde desarrollar en Chile a través del Punto Cuarto, que guarda una estrecha cooperación con el Consejo Nacional de Seguridad en la campaña general de prevención de accidentes en toda la nación.

A solicitud del presidente del Comité Nacional de Prevención de Incendios, señor Ricardo Ugarte Corbalán, previo a la celebración del Quinto Congreso Nacional de Seguridad, se formará el Consejo Provincial de Seguridad de Valdivia, organismo que permitirá abrir un campo propicio para la celebración de dicho torneo. Para tal efecto, una comisión especial del Consejo Nacional de Seguridad visitará al patriarca de esa zona, senador Acharán Arce, a objeto de solicitarle su cooperación.

El señor Héctor Melo Gorigoitia, presidente del Comité Nacional de Seguridad en la Minería, dio cuenta de que por gestiones especiales hechas ante los Ministerios de Minería y Relaciones Exteriores vino a Chile por un período de cuatro meses, el experto norteamericano en seguridad minera, Mr. Simón H. Ash, quien visitó las principales empresas mineras, para hacer un estudio de las condiciones de seguridad en que se encuentran las minas del país.

El señor Melo consiguió con Mr. Ash que llevara a los Estados Unidos el proyecto de ley de seguridad minera, elaborado por el Comité Nacional de Seguridad en la Minería, al cual se le acompañó el Código de Minas, su reglamento y el decreto que aprueba el reglamento de policía minera.

El señor Ash se comprometió a informar un proyecto de ley que sugiriera la reestructuración de los Servicios de Minas del Estado, creándose un departamento de seguridad de minas.

RELECTURA DE LOS CLASICOS EN LA ESCUELA DE INVIERNO

Normalmente se desarrolla la actividad de la Décimoctava Escuela de Invierno del Departamento de Extensión Cultural de la Universidad de Chile. El trabajo se hace en la sede del departamento, tercer piso de Huérfanos 1117.

Entre las principales cátedras y charles de hoy se destacan las siguientes: relectura de "Fausto", de Goethe, de 9.15 a 10 horas, por el profesor Emilio Geidschmidt; relectura de "El Ingenioso Hidalgo don Quijote de la Mancha", de 10.15 a 11 horas, por el profesor Mario Osses; relectura de la "Sagrada Biblia", de 11.15 a 12 horas, por el profesor Cecil Mc. Connell; "El proceso de la creación literaria", de 12.15 a 13 horas, por el escritor Manuel Rojas.

Tres interesantísimas conferencias habrá en la mañana y en la tarde. A las 12 horas comenzará la disertación que el profesor Juan Orrego Salas dictará sobre "La música sinfónica", teniendo como pauta el siguiente temario: los instrumentos: origen, características, color. Desarrollo y cambios de la orquesta desde la época hasta el presente. Valores dramáticos de la orquesta.

A las 18 horas hablará la señora Lenka Franulic sobre "La Unión Soviética", dentro del ciclo "Diez años de la historia del mundo" (1948-1958). Una hora después ocupará la tribuna universitaria el escritor Nicomedes Guzmán, quien desarrollará el tema "Encuentro emocional con Chile".

Informaciones sobre el desarrollo de esta Décimoctava Escuela de Invierno pueden solicitarse en el tercer piso de Huérfanos 1117.

MATRIMONIO DE SABIOS:

MISION CIENTIFICA FRANCESA

Iniciará sus actividades el martes próximo

En el Laboratorio de Física Nuclear de la Escuela de Ingeniería de la Universidad de Chile, el profesor Raymond Daudel iniciará el martes próximo el curso para físicos, que se desarrollará los días martes y viernes a las 18.30 horas.

Los días lunes, a las 17 horas, y los jueves, a las 18.30 horas, dictará el curso para químicos y bioquímicos en la Escuela de Química y Farmacia. Además, el profesor Daudel realizará, con un grupo de jóvenes universitarios, investigaciones en física y química.

MISION CIENTIFICA. — El profesor Raymond Daudel y su esposa Pascaline Daudel, que llegaron a Santiago procedentes de París, forman parte de la misión científica francesa, que se encuentra en esta capital gracias a las gestiones llevadas a cabo en Francia por el Rector de la Universidad de Chile, señor Juan Gómez Millas.

Esta misión, además, será integrada por el profesor Lefebvre, y trabajará en el programa de desarrollo de la investigación científica en el campo de la física y de la química.

PROFESOR RAYMOND DAUDEL.— Ha sido discípulo de Irene Jolliot (radioactividad y física teórica), Lacassagne (cancerología) y Louis de Broglie (mecánica ondulatoria). Es doctor en ciencias de la Sorbona, colaborador del eminente sabio el Príncipe de Broglie y Director del Centro de Química Teórica de Francia. Especialista de las aplicaciones de la mecánica ondulatoria en física, química y biología, dictará en el Laboratorio de Física Nuclear de la Universidad de Chile dos cursos sobre aplicación de la mecánica ondulatoria al estudio de la estructura y reactividad química de las moléculas orgánicas conjuradas, así como al estudio de los átomos y moléculas biatómicas.

PROFESORA PASCALINE DAUDEL. — Es doctora en ciencias de la Sorbona. Formó parte del Centro de Investigaciones Científicas de Francia, como jefe del Servicio de las aplicaciones de los isótopos radioactivos en química y en biología; en el Instituto del Radium de París. La señora Pascaline Daudel, durante su estada en Chile, dirigirá investigaciones en el Laboratorio de Química de la Escuela Dental de la Universidad de Chile.

ESTUDIANTES DE SANTIAGO TIENEN UNA CONVENCION

En el local del Internado Nacional Barros Arana se inició la Undécima Convención de Estudiantes Secundarios de Santiago, que finalizará el sábado.

En este torneo estudiantil se tratan los siguientes problemas: 1) Bachillerato; 2) Educación y Bienestar; 3) Plan de Trabajo; y 4) Reglamentos.

La mesa directiva de esta Convención quedó integrada como sigue:

Presidente, Claudio Torres, del Internado Barros Arana; primer vicepresidente, Grimo Rojo, del Instituto Nacional; segundo vicepresidente, Manuel Mateluna, del Liceo Gabriela Mistral; tercer vicepresidente, Jorge Villar, del Amunátegui; secretarios: María Novello, del Liceo N.o 6; Jimena Díaz, del Liceo Darío Salas; Rodrigo Díaz, del Liceo Lastarria; Juan Díaz, del Liceo San Antonio.

Regresaron de Europa

Grupo de miembros del Instituto Chileno-Italiano de Cultura, que regresó por vía aérea después de realizar una extensa jira por Europa. Esta interesante jira fue organizada por Turismo Amersuisse Ltda.

De El Líbano, vía Buenos Aires, llegó en uno de los cuadrimotores Super Douglas DC-6B de LAN-CHILE, la señorita María Eliana Huidobro Nordenflitch, hija del Encargado de Negocios de Chile en El Líbano, don Ramón Huidobro.

HOY SE INAUGURA

SALON UNIVERSITARIO DE ARTES PLASTICAS

En los patios de la Universidad de Chile será inaugurada hoy, a las 19 horas, el Salón Universitario de Artes Plásticas, que ha organizado la Federación de Estudiantes de Chile. El montaje de los paneles y la colocación de las obras estuvo a cargo de las alumnas de la Escuela de Artes Aplicadas, del tercer año de Decoraciones de Interiores.

Este salón tiene por finalidad difundir y estimular las artes plásticas entre los estudiantes de la Universidad de Chile. Por su parte, el Cine Club Universitario también colaborará en este torneo presentando proyecciones sobre documentales de arte. Las exhibiciones se llevarán a efecto en el Salón de Honor de la Universidad.

El Comité Organizador de este Salón Universitario está integrado por Patricio Rojas, presidente de la Federación de Estudiantes de Chile; Horacio Hernández, presidente del Comité, y por la Escuela de Bellas Artes: Héctor Ortega, secretario, por la Escuela de Artes Aplicadas; Ariel Valenzuela, tesorero, por la Escuela de Arquitectura, y Ramón Ibarra, por Pedagogía en Artes Aplicadas y Manuales.

Becada

La señorita Juana Subercaseaux, quien permaneció seis meses en Estados Unidos becada por la Comisión Fulbright, regresó ayer al país por vía aérea.

REGRESO AYER DE EE.UU. GRAL. DARIO BOBADILLA

Ayer llegó al país el Comandante en Jefe subrogante de la FACH, general del Aire Darío Bobadilla Cabello, de regreso de una jira por las unidades del Comando Aéreo Táctico y Centros de Reclutamiento de la Fuerza Aérea de los Estados Unidos, después de haber sostenido conferencias con las autoridades del Pacto de Ayuda Mutua, con sede en Washington.

3 UNIDADES MILITARES CELEBRAN ANIVERSARIOS

Tres unidades del Ejército conmemoran hoy aniversarios, a saber:

La Escuela de Ingenieros Militares, de Tejas Verdes, la fecha de su fundación, el 9 de julio de 1924. Su actual Director es el coronel Alberto Iracabal Irigoyen.

El Regimiento de Infantería "Carampangue", fundado el 9 de julio de 1891. Su actual comandante es el teniente coronel René Sagredo S.

El Regimiento de Infantería "Chacabuco", de guarnición en Concepción, que recuerda hoy el sacrificio de una de sus compañías en la aldea peruana de La Concepción. El actual comandante es el teniente coronel Abraham Figueroa L.

OFRECEN BECAS PARA ALEMANIA

El Servicio Alemán de Intercambio Académico abrió un concurso de becas de perfeccionamiento técnico que se ofrecen en ese país, para el período de marzo de 1959 a enero de 1960. Las becas comprenden una subvención mensual y rebaja o liberación de derechos de matrícula. El viaje es de cargo de cada interesado.

REQUISITOS. — Los postulantes a estas becas deberán presentar:

a) Autobiografía en alemán; un ejemplar manuscrito y 4 copias a máquina, más un ejemplar en castellano.

b) Solicitud, en alemán, explicando los motivos por los cuales opta a la beca, en cuadruplicado.

c) Dos referencias de profesores sobre la capacidad profesional y personal del candidato (cuadruplicado en alemán y uno en castellano).

d) Resúmenes de notas de exámenes y grado, en cuadruplicado.

e) Dos fotografías diferentes, con 4 copias cada una.

f) Certificado de conocimiento del alemán, en cuadruplicado.

g) Certificado médico, en cuadruplicado.

Además, deberá llenarse un formulario que se entregará en cuadruplicado, en Londres 41.

Mayores antecedentes pueden solicitarse a Londres 41, casilla 1050, Instituto Chileno-Alemán de Cultura, y en los Consulados de la República Federal Alemana en Valparaíso, Concepción, Antofagasta, Temuco, Osorno, Valdivia y Puerto Montt.

Se recibirán antecedentes desde esta fecha hasta el 10 de agosto de 1958.

GREMIALES

SERVICIO DE SEGURO SOCIAL PLANTEA

REFORMA DE PREVISION OBRERA

Déficit de asignación obrera es de 4 mil millones

El déficit que deja el Servicio de Seguro Social el régimen general de asignaciones familiares alcanza al 20 o/o de los salarios, o sea, de 200 a 400 millones de pesos mensuales.

Estas cifras y las causas que producen el desequilibrio entre el pago de imposiciones y de asignaciones, fueron proporcionadas ayer, en conferencia de prensa, por el Director General de los Servicios, Dr. Manuel De Viado.

El Dr. De Viado y representantes de cada una de las diez oficinas zonales de los servicios, realizaron un estudio sobre esta materia, que duró cuatro meses, y llegaron a la conclusión de que son muchas las disposiciones que deben ser revisadas y mayor el número de las que deben ser reemplazadas.

CIFRAS PROPORCIONADAS. — Para ilustrar sus afirmaciones, el Dr. De Viado, indicó, por ejemplo, que en 1957, los recursos directos para este rubro, en las diez zonales del país, alcanzo a $ 17.129.726.497, mientras el pago de asignaciones llegó a $ 20.771.363.185.

Solamente las provincias de Antofagasta, Santiago y Magallanes, se financian. Las restantes dejan déficit que deben ser cubiertos con fondos del Servicio. El mayor déficit se registra en las provincias agrícolas donde, a la luz de los antecedentes proporcionados, existe una mayor evasión de percepción de imposiciones y otros vicios, algunos legales, que explican esa pérdida. Existen provincias, por ejemplo, la de O'Higgins, que acusan índices altamente desfavorables. Allí se pagan asignaciones por un total de 2.118 millones de pesos y se reciben solamente 995 millones. Otras, como Santiago, se encuentran en el límite del equilibrio: se pagan asignaciones por valor de 6.091 millones y se reciben 6.138 millones. Antofagasta tiene un índice favorable de 0,55.

Sin embargo, de estas zonales que tienen un índice favorable, deben distraerse fondos para cubrir el déficit de las restantes, que es el mayor.

ALGUNAS CAUSAS.— Entre las muchas causas que producen esta situación, la es la menor, la que deriva de los salarios.

"El salario medio en el régimen general es de $ 8.260, dice una parte del estudio realizado, y para financiar el mínimo legal de $ 67 por carga-día trabajado se necesita un salario medio de $ 10.500, que solo se observa en Magallanes y Antofagasta, con Santiago, en el nivel del equilibrio. Son estas las únicas provincias que se financian.

Inciden después en el déficit general, muchas otras causas, algunas de las cuales se deben a deficiencias de los mismos servicios por falta de recursos para controlar debidamente el pago de imposiciones. No son las menores, los fraudes que se cometen al amparo de una legislación que, según las palabras del Dr. De Viado, ha dejado de ser eficaz y debe renovarse".

MEDIDAS EN ESTUDIO.— "Muchas de las leyes están dictadas con desconocimiento de la realidad nacional", manifestó el Dr. De Viado. "Otras, sencillamente, no cumplen ya la finalidad que se tuvo en vista al dictarlas. "Hay que renovarlas y para ayudar a esta labor, es que hemos realizado este trabajo, que es uno de los más completos que hasta ahora se ha hecho".

El Dr. De Viado, fue categórico al enjuiciar esas deficiencias: "La ley es muy mala y hay que cambiarla", dijo.

Sintetizo, finalmente, las ideas que a juicio de la Comisión que estudió esta materia, deben aplicarse para dar una solución a la situación existente:

"En tres puntos principales, deberían concentrarse los esfuerzos, dijo: en las necesarias reformas legales; en una nueva organización administrativa que haga posible una mejor y más activa fiscalización y en la pronta discusión y eventual aprobación de las proposiciones técnicas efectuadas en el estudio realizado".

ALZADA ASIGNACION FAMILIAR OBRERA EN IND. DEL CALZADO

La Caja de Compensación de la Industria del Cuero y del Calzado, aumentó la asignación familiar de los obreros a $ 80 por carga y por día trabajado, a contar del 1.o de julio en curso.

Hechos los descuentos del 5 o/o que dispone la ley, este personal recibirá un sueldo líquido de $ 76 por carga y día trabajado.

La suma de $ 80 por carga es la más alta que permite la ley, pues las Cajas de Compensación pueden pagar una asignación familiar superior hasta en un 20 o/o al monto fijado por el Servicio de Seguro Social.

Esta resolución beneficia a cerca de 12 mil obreros del cuero y del calzado de 140 industrias.

ASIGNACION FAMILIAR DE EE. PARTICULARES NO SERA REAJUSTADA

En círculos extraoficiales de la Caja de Previsión de Empleados Particulares, se dijo ayer, que sería reajustada, en breve, el monto de la asignación familiar de los imponentes de ese organismo previsional.

Sin embargo, el Vicepresidente Ejecutivo de la Caja, señor Enrique Méndez Carrasco manifestó a LA NACION, que dicha información era errónea.

"La asignación familiar para el presente año —manifestó el Sr. Méndez Carrasco— fue calculada en base al excedente existente, de modo que, no puede haber un nuevo reajuste.

Recordó el señor Méndez Carrasco, que fue en base a ese excedente que la asignación tuvo un aumento, equivalente al 30 por ciento, más o menos.

El monto de la asignación, es actualmente de $ 7.372 por carga familiar, sin descuentos.

Es posible que el error de información se deba a que, hace dos reuniones de Consejo, se estudió el reajuste de la asignación familiar para los choferes.

DEPARTAMENTOS PARA IMPONENTES DE CAJA DE EE. PARTICULARES

El Consejo de la Caja de Previsión de Empleados Particulares, en su sesión efectuada ayer al mediodía, acordó vender 32 departamentos a los imponentes que han logrado el más alto puntaje en Santiago.

Los departamentos están ubicados en los grupos habitacionales Seminario N.o 2, Gran Avenida (Don Bosco), Santo Domingo con Manuel Rodríguez y Príncipe, en el barrio alto.

A esto hay que agregar 5 viviendas de la Población Las Palmas, ubicada en Los Angeles.

El costo de los departamentos ubicados en Santiago es de alrededor de doscientos millones de pesos.

FORO HABRA EN LA ESCUELA SINDICAL

Mañana, a las 20 horas, se realizará un foro sobre racionalización, que organizan la Escuela Sindical de la Federación del Cuero y del Calzado, el Centro de Estudios Sindicales y con la colaboración del Instituto de Organización y Administración de Empresas de la Universidad de Chile.

Este foro se efectuará en la sede de la Federación del Cuero y Calzado, Arturo Prat 1490. La entrada es libre.

SOCIEDAD COOPERATIVA DE CONSUMOS LIMITADA "CARABINEROS DE CHILE"

CITACION

JUNTA GENERAL ORDINARIA DE SOCIOS

En cumplimiento al Art. 19 de los Estatutos Sociales, cítase a Junta General Ordinaria de Socios para el sábado 30 de agosto, a las 10 horas, en el local de la Sociedad, calle Miraflores N.o 224, a fin de tratar las siguientes materias:

1.o—Memoria y Balance General al 30 de junio de 1958.
2.o—Proclamación de dos Consejeros titulares de Nombramiento Supremo en servicio activo, de los cuales, uno deberá ser del grado de general o coronel.
3.o—Proclamación de un Consejero titular de Nombramiento Supremo en retiro.
4.o—Proclamación de un Consejero suplente de Nombramiento Supremo en retiro.
5.o—Proclamación de un Consejero suplente a contrata en retiro.
6.o—Proclamación de un miembro titular de la Junta de Vigilancia, jefe u oficial de fila en servicio activo.
7.o—Proclamación de un miembro titular de la Junta de Vigilancia, jefe u oficial de Administración en retiro.
8.o—Proclamación de un miembro titular de la Junta de Vigilancia a contrata en servicio activo, de Orden y Seguridad.
9.o—Proclamación de dos miembros suplentes de la Junta de Vigilancia en servicio activo, de Orden y Seguridad.

Se hace presente que, en caso de no reunirse el quórum reglamentario para sesionar, se convoca, desde luego, en segunda citación, para el sábado 6 de septiembre, en el mismo local y a la hora indicada para la primera citación, y para tratar las mismas materias, con el número de socios que asista.

Se advierte que ningún socio podrá representar en la Junta más de doscientos asociados, y no podrán participar en ella aquellos que tengan menos de 30 días como accionistas.

EL H. CONSEJO DE ADMINISTRACION

Grupo Fuego - Homenaje a Mila Oyarzún

Parte de lo escritores y poetas que concurrieron al almuerzo del Grupo Fuego de la Poesía, que fue dedicado a rendir afectuoso homenaje a la secretaria del Grupo, poetisa Mila Oyarzún, quien viajará próximamente a Buenos Aires y Montevideo, capitales en donde dictará conferencias sobre poesía chilena. También fue saludado especialmente el poeta Venancio Lisboa, por la reciente publicación de su libro "Concierto", y el Agregado de Prensa de la Embajada de Alemania, Dr. Carlos Gustavo Gerold, disertó sobre el poeta alemán Gottfried Benn. El presidente del Grupo Fuego, Carlos René Correa, saludó en breves palabras a los festejados y a varios poetas que asistieron por primera vez a una manifestación del Grupo Fuego. En el grabado aparecen, entre otros: Carlos Casssus, María Esperanza Reyes, Mila Oyarzún, Gabriela Silva de Téllez, Luis Droguett Alvaro y Juvencio Valle.

A EUROPA.— Se ha dirigido a Europa la señorita Alma Zimmerling.

DE EUROPA.— Ha regresado de Europa, don Matías Vial Vial.

NAGOYA y CRYSTAL

Las mejores máquinas de coser, preferidas por su calidad y belleza

Ofrece para entrega inmediata:

Máquinas de coser "Nagoya", cabezal verde jade, mueble marfil nacarado, 3 y 5 gavetas, con el incomparable agrado de la luz indirecta. Tipo Zig-Zag "Nagoya", cabezal en dos colores: crema y azul, 3 y 5 gavetas, construída con luz indirecta.

Tipo Sastre Profesional "Nagoya", bobina central rotativa, para 1.500 puntadas por minuto.

LA GANGA DE LA SEMANA

ESTUCHE DE COSTURA, IMPORTADO, SOLO POR $ 1.000.—

CONTENIENDO: 5 carretes hilo colores para bordar; 2 bobinas hilo negro y blanco para coser; 1 par de tijeras grandes.

JULIO MORAGA ZUMARAN
IMPORTADOR
CASA PRINCIPAL
ESTADO 33 OF. 8 - SANTIAGO
SUCURSALES
Huérfanos 979 oficinas 119 y 120
José Luis Coo 32 Puente Alto.

COMIDAS.-

María Eugenia Eyzaguirre Mac Clure, ofreció recientemente una comida a un grupo de sus relaciones sociales en su residencia de la calle San Martín. Fueron invitadas, entre otras, las siguientes personas:

Patricia Celedón Armstrong, Bernardita Lazo Barros, Inés Cruchaga Sánchez, Isabel Marín, Adriana Marín Lezaeta, Jimena Marín Lezaeta, María Teresa Matta Mac Clure, Marcela Anguita, María Angélica Edwards Bravo, Sara María Palacios Santa Cruz, Violeta Rodríguez, Blanca Eyzaguirre Chadwick, María Angélica Bascuñán, Patricia Moller Rodríguez, Blanca Zañartu Charlin, Patricia Saavedra, Carmen Eyzaguirre Mac Clure, Jorge Tuñón Silva, Carlos Alberto León Bustos, Héctor Nogueira Illanes, Arturo Goycoolea, Jorge Ducci Claro, Walter Ojeda, Luis Lazo Gacitúa, Raimundo Vial Harrinson, Emilio Moreno, Jorge Rencoret Holley, Jaime Jorquera, Eugenio Silva Bezanilla, Carlos Moller, Jaime Silva, Francisco Javier Balmaceda, Gustavo Novoa, Jorge Di Giorgio, Francisco Echeverría Guzmán, Eugenio Goytia, Hugo Marín Lezaeta.

—Carmen Lazo Fernández ofrecerá el sábado próximo una comida a un grupo de sus relaciones sociales.

DEL EXTRANJERO. — Por avión SAS regresó ayer al país el señor Esteban Ivovic, jefe del Departamento de Comercio Exterior de la Comisión Económica para América Latina de las Naciones Unidas.

RECEPCION. — Don Jorge Richard Waugh ofreció en días pasados una recepción, en su residencia de la Avda. Bulnes, a un grupo de sus relaciones sociales.

FRAZADAS
AHORRESE LA DIFERENCIA, COMPRE DIRECTAMENTE EN LA FABRICA
RECOLETA 919

De N. YAÑEZ SILVA

Exposiciones de Kurt Schicketanz y Gustavo González M.

(Salas Previsión Banco de Chile y Banco de Chile, respectivamente.)

Schicketanz se presenta ahora como acuarelista y como pintor al óleo. Sus acuarelas crecen, se hace más amplia su visión, más segura su pincelada, y por sobre todo ésto, nos muestra un alto sentido decorativo. En muchos de sus cartones, más sugiere que tiñe, porque su tamaño de cartulina actual así lo exige. Su maestría de acuarelista se revela más claramente, el rasgo es más premioso y rápido, pero seguro y simple.

Sus óleos, no muchos, están manchados con una materia cargada, a la espátula, con la misma rapidez, con la misma soltura que en sus aguadas, y dan la misma impresión de maestría que tienen sus acuarelas. Es muy personal en todos sus cartones como en sus telas, como lo ha sido desde que le vemos exhibir.

"Contrastes", es un óleo impresionista, pero de pincelada amplia, llena, sabrosa, dentro de un asunto muy grato de mirar. Así también el óleo "Los Dominicos", en que la sugerencia del trabajo material, es atrevida, pero muy armoniosa.

Hay en el conjunto una acuarela muy fina, que recuerda a Joncking, primorosamente dibujada, y este recuerdo o analogía es el mejor elogio que podemos hacer a ese trozo. Se titula "Veleros", número 24. El número 17, "Tazas con Crisantemos", es un trozo de una bizarría hermosa, brillante de color, fuerte y altamente decorativo.

El carbón número 32 tiene una fuerza enorme, y me ha recordado unos apuntes hechos en la misma materia, del célebre Harpignies, que vi en las colecciones del Louvre; esa misma rapidez, ese mismo ambiente, esa misma deliciosa destreza. Además el otro carbón, número 30, "La silueta", (Costa Pacífico), dibujado con una maestría de artista experimentado. Y el 27, Araucarias, otro carbón muy sugerente y sentido.

Schicketanz, repito, se presenta más amplio, más rico de color, más espontáneo y con una personalidad que se acentúa en ésta exposición de un maestro consciente y de gran sensibilidad ante el modelo del natural. Estos cartones pequeños, han sido trabajados con profundo amor. No sé qué misterio se desprende de algunos de ellos, en la gama tan fina de color, en su dibujo cuidado, en su factura consciente y bien adaptada al tamaño de ellos.

Hay algo en algunos, que enseguida apuntaré, que me recuerdan esos hombres de gran sensibilidad ante el color, los del impresionismo, que se llamaron Sisley, Monet y el admirable Pissarro, maestro de los más célebres de esa escuela, la que repartió color y enseñanzas para el mundo entero, y que como fineza ante el natural, no ha sido sobrepasada hasta ahora, porque de ella derivan todas las demás que vinieron luego con la pretensión pedante de corregirla o de perfeccionarla, no haciendo otra cosa, que una imitación maliciosa y disimulada con listeza, en muchos de los ismos que con su gritería estridente han formado una confusión dentro de la pintura.

Estos cartones que me sugieren alcances, de Gustavo González, son: "La Poza", de tanto ambiente y fineza de color, número 2; "La Fábrica", número 15, de sugerente melancolía, en su humilde asunto, y el número 18, "Lanchones", de ambiente penetrante y denso.

N. Y. S.

DE LONDRES. — De pasar una temporada en Londres, ha regresado don Darwin Haz Vásquez.

BAILE DE GALA.— Circula la siguiente invitación:

Don Rafael de la Presa Casanueva, presidente del Círculo Español, saluda atentamente a Ud. y tiene el honor de invitarle al Baile de Gala, que, en conmemoración del Día Nacional de España tendrá lugar en los salones de la institución, el sábado 19 del presente, a las 23 horas.

Tenida de etiqueta.

BAUTIZOS.— En la Clínica Santa María ha sido bautizada María Verónica, hija de don Patricio Infante Roldán y de la señora Ana María Sánchez de Infante.

Sus padrinos fueron don Roberto Infante Yávar y la señora Amanda Roldán de Infante.

VIAJEROS.— De Las Cruces, don Eugenio Puga Fisher y señora María Domínguez de Puga.

—De Isla Negra, el Dr. Héctor Orrego Puelma y señora Marta Matte de Orrego.

—De Valparaíso, don Fernando Maira Palma.

NACIMIENTO.— En la Clínica Maternidad "Sara Moncada de Arias" ha nacido un hijo del señor Maximiliano Barrios Ollarzu y de la señora Nelda Vásquez Rojas de Barrios.

ENFERMOS.— Continúa mejor el señor Marcelo Huidobro Weir.

—Ha sido operada la señora Lucía Pinto de Cáceres.

DIPLOMATICAS. — En vías de completo restablecimiento se encuentra ya el Excmo. señor Embajador de México, don José de J. Núñez y Domínguez, quien sufrió recientemente una grave intervención quirúrgica, y que ha estado recibiendo numerosas visitas en la Clínica Santa María.

PARTES DE MATRIMONIO. —Circulan los siguientes partes de matrimonio:

Eugenio Valdivieso Valdés y Paulina Errázuriz de Valdivieso participan a Ud. el matrimonio de su hijo Juan con la señorita Mónica Labbé Astorga, que se efectuará privadamente el sábado 19 del presente.

—Juan Valdivieso Errázuriz participa a Ud. su matrimonio con la señorita Mónica Labbé Astorga, que se efectuará privadamente el sábado 19 del presente.

COMIDA. — Paulina Vila Suárez ofreció recientemente en su residencia de la calle Amapolas una comida a un grupo de sus relaciones sociales.

EN LA BOITE "HANGA-ROA". — Ultimamente hemos visto en la boite "Hanga-Roa" a las siguientes personas: don Gonzalo Figueroa Yáñez y señora Ester Edwards de Figueroa, don Enrique Villegas Echeverría y señora Paz Puga de Villegas, don Salvador Errázuriz Velasco y señora Elvira Henckel de Errázuriz, don Ernesto Edwards Orrego y señora Alicia Risopatrón de Edwards, don Enrique Eguiguren Rozas y señora Marta Faz de Eguiguren, don Roberto Cruz Vial y señora Isabel Puga de Cruz, don Carlos Altamirano Orrego y señora Silvia Celis de Altamirano, señor Alfredo Portales Velasco, señor León Valdés Navarro, señor Juan García Huidobro Domínguez, señorita Verónica Salas Hurtado y muchas otras personas más.

Precioso abrigo para el deporte y el auto. Es una creación de la Casa CANADA FURS, París, en ocelot. Gorrito de gamuza café.— (Foto SFI.)

PARTES DE MATRIMONIO.-

Circulan los siguientes partes de matrimonio:

"Mario Tagle Valdés y Teresa Pereira de Tagle participan a Ud. el matrimonio de su hija Eliana Lambert Pereira con el señor Fernando Hurtado Ruiz Tagle, y le invitan a la ceremonia religiosa que se efectuará en la Iglesia de San Ignacio el domingo 20 de julio, a las 12 horas."

—"Fernando Hurtado Echeniqué y Jesús Ruiz Tagle de Hurtado participan a Ud. el matrimonio de su hijo Fernando con la señorita Eliana Lambert Pereira, y le invitan a la ceremonia religiosa que se efectuará en la Iglesia de San Ignacio el domingo 20 de julio, a las 12 horas.

—"Fernando Hurtado Ruiz Tagle participa a Ud. su matrimonio con la señorita Eliana Lambert Pereira, y le invita a la ceremonia religiosa que se efectuará en la Iglesia de San Ignacio el domingo 20 de julio, a las 12 horas."

RESIDENCIA EN EE. UU.— Ha fijado su nueva residencia en Washington 6302, Bannockburn Drive Bethesda 14, Maryland, la señorita Olga Toro Donoso.

COCTEL.— El directorio del Círculo de Veteranos del 79 y Oficiales en Retiro, ofrecerán hoy, en su hogar social, a las 19 horas, un coctel con motivo del 76.o aniversario del Combate de la Concepción.

—María Isidora Portales Velasco ofreció en días pasados un coctel, en su residencia de la Avda. Bulnes, a un grupo íntimo de sus amistades.

MATRIMONIO CONCERTADO.— Hoy quedará concertado el matrimonio del teniente de Ejército, don Hernán Ricardo Canales Varas con la señorita Sofía Van der Valk Solís de Ovando.

Harán la visita de estilo el teniente coronel, don Hernán Canales Otaíza y doña María Julia Varas de Canales. Bendecirá las argollas el Reverendo Padre don Francisco Ortega.

SOCIEDAD CHILENA DE ENTOMOLOGIA.— Hoy tendrá sesión ordinaria la Sociedad Chilena de Entomología, en su sede social (Huérfanos 669), a las 18.30 horas.

En esta sesión tomará posesión el nuevo Directorio, recientemente elegido, para el año social 1958-1959.

Tabla: 1.o) Señor R. Fernández: "La arañita roja europea"; 2.o) Plan de acción del nuevo Directorio.

Se encarece la asistencia, especialmente de los socios titulares.

SESION DEL ROTARY.— A mediodía de hoy, en el Club de la Unión (4.o piso), celebrará su sesión semanal el Rotary Club de Santiago, bajo la presidencia de don Manuel Barahona Vargas.

En esta oportunidad se rendirá homenaje al Ejército de Chile, y el doctor Teodoro Gebauer se referirá a los "Efectos biológicos de la irradiación".

El Rotary Club de Santiago verá con especial agrado la asistencia a su sesión de hoy de los rotarios extranjeros y de provincias que se encuentren en la capital.

14 DE JULIO.— Se recuerda a todos los franceses y amigos de Francia que el baile organizado con motivo de la Fiesta Nacional del 14 de julio, tendrá lugar en los salones del Círculo Francés, Providencia N.o 755, el sábado 12 de julio a las 22 horas. Se ruega a los interesados retirar sus tarjetas con anticipación y reservar sus mesas para la cena en el Círculo Francés (teléfono 492692) o en el Hotel Crillon. Tenida de etiqueta (smoking o traje oscuro).

El tradicional banquete del 14 de julio se efectuará a las 13 horas el lunes 14, en los comedores del Estadio Francés, después de la recepción de la colonia francesa por el Excmo. señor Embajador y señora de Boisseson en la Embajada.

NACIMIENTOS.— En Valparaíso ha nacido una hija de don Alberto Zapata Fernández y de la señora María García de Zapata.

—En la Clínica Los Castaños, en Valparaíso, ha nacido un hijo del señor José Abello Létora y de la señora Catalina Peirano de Abello.

EN MENDOZA.— Pasan unos días en Mendoza, don Santiago Calderón Contreras y señora María Isabel Ibáñez de Calderón.

ENFERMOS. — Delicada de salud, la señora Marta Rozas de Guerrero.

—Continúa mejor de salud, don Fernando de la Cerda Claro.

A EUROPA.— Hoy parte a Europa, por LAN, vía Buenos Aires, el señor Jaime Ramírez Banda, acompañado de su esposa, señora Graciela Araya de Ramírez, y de sus hijos Jaime y Celeste. Lo acompañarán hasta Buenos Aires el coronel de Ejército (R) don Ernesto Argya Castro y señora Graciela Steck de Araya.

El señor Ramírez va a integrar el club español "Granada".

FALDAS, BLUSAS ABRIGOS
de cotelé, lana y jersey, gran variedad de modelos, colorido de última moda.
ERASMO ESCALA 2260
(Casi esquina Cumming)

¡El Regalo Práctico!
PARA SU FAMILIA, PARA SUS AMISTADES
Gran surtido en Pijamas, Batas, Fumoir, etc., para damas, caballeros y niños
LA CASA DE LOS PIJAMAS
HUERFANOS 1165

MODAS GALLYAS

ABRIGOS
Trajes de lana y todo lo que la Señora necesita
CREDITOS
Huérfanos 1153

¡Deleitémonos con un buen trago, en un ambiente distinto, con un magnífico servicio!
¡Qué bien preparan toda clase de cócteles!
COMEDOR - BAR - SALON ACONCAGUA
• Abierto las 24 horas.
• Espléndida vista a las grandes rutas aéreas.
BAR-RESTAURANT Carrera EN "LOS CERRILLOS"
Visítelo y volverá

LOS CAMPEONES DEL MUNDO HABLAN PARA CHILE
Escuche las transmisiones directamente desde BRASIL, que les brinda
AEROLINEAS ARGENTINAS
CAFE DO BRASIL: Ahumada 171
CASA DO BRASIL: Bandera 323
CASIMIRES MOYA: Bandera 611
Entrevistas y comentarios de Omar Marchant, por CB-134, Radio Cervantes, hoy, a las 21.30 (nueve y media de la noche).

Los Ingenieros los conocen
Compresores Worthington para máxima eficiencia en aire acondicionado!

La superioridad de los Compresores Worthington a Freón o Amoníaco es ya bien conocida y estimada por los expertos. En su avanzado diseño se destacan estos puntos: eficiencia y capacidad máximas, belleza de línea industrial, fácil acceso al mecanismo, construcción sólida y durable.

Representante Exclusivo
DEPARTAMENTO DE INSTRUMENTACION
FORAM CHILENA LTDA.
Ingenieros Constructores e Instaladores Industriales
Huérfanos 812 Teléf. 397515 Cas. 2796 Santiago

Familia extranjera por viaje
VENDE
Refrigerador "FRIGIDAIRE", 13 pies cúbicos, con freezer: $ 650.000.—
MAR DEL PLATA N.o 1951

OTTAWA, Ontario.— El Presidente Eisenhower pasa revista a la guardia de honor de la Real Fuerza Aérea canadiense, momentos después de su llegada aquí, ayer, en visita de buena voluntad. A su lado está el comandante de la guardia. (Radiofoto UPI.)

A estrechar relaciones.-

EISENHOWER EN EL CANADA

OTTAWA, 8.— (UPI).— El Presidente Eisenhower llegó hoy en avión a esta capital, en visita extra protocolar de tres días, cuya finalidad es mejorar las relaciones entre los dos países, que se han deteriorado en forma aguda últimamente, a causa de los problemas económicos.

A las cinco horas de haber llegado, el Primer Mandatario norteamericano tuvo oportunidad de exponer sus deseos sobre las gestiones más estrechas posibles entre Estados Unidos y Canadá, al Primer Ministro, John Diefenbaker, en una conversación que tuvieron en presencia del Secretario de Estado, John Foster Dulles, que acompaña al Presidente; el Ministro de Relaciones, Sidney Smith; el Embajador norteamericano, Livingston Merchant, y el Embajador canadiense en Washington, Norman Robertson.

No hay una lista específica de asuntos que tratar ni para la reunión de hoy ni para las otras que celebrarán los dos Gobernantes, pero en las esferas informadas se dice que Eisenhower hizo saber a Diefenbaker que quería una discusión franca del creciente antinorteamericanismo del Canadá.

En esferas de Gobierno se dice que Diefenbaker tiene una lista de 25 asuntos que discutir con Eisenhower, pero se duda de que dispongan de tiempo suficiente para tratar todos esos asuntos, en vista de que habrán de asistir a algunas formalidades y ceremonias.

Las quejas del Canadá incluyen: la forma cómo Estados Unidos ha colocado sus sobrantes de trigo por circulante extranjero; su amenaza de aumentar los aranceles aduaneros al plomo y el zinc y la poca o ninguna responsabilidad que se da a los canadienses en las plantas industriales norteamericanas establecidas en el país.

Es improbable que Eisenhower vaya inmediatamente a ningún acuerdo sobre la proposición Diefenbaker de establecer un banco de alimentos de la Organización del Tratado del Atlántico Norte con los sobrantes de trigo de los dos países. De todos modos, el Presidente ha indicado su disposición de considerar seriamente la cuestión.

Otra idea de Diefenbaker que se espera que tenga buena acogida de parte de Eisenhower, es la de la creación de una comisión mixta de legisladores estadounidenses y canadienses que se mantendría atenta a la situación de los problemas económicos comunes.

Contrabando de drogas narcóticas en EE. UU.

NUEVA YORK, 8 — (UPI).— Vito Genovese, supuesto jefe de la mafia en Estados Unidos, fue acusado hoy en un tribunal de ser el cerebro de una organización tratante de estupefacientes y de haber internado fuertes partidas en Estados Unidos, por Cuba, Puerto Rico, México y "otros países". La acusación comprende contrabando, distribución y otros manejos ilegales con drogas narcóticas en todo el país.

Genovese se declaró inocente de esas imputaciones.

Junto con Genovese fueron acusados Natale Evola y John Ormento, dos delegados a la Convención de Malfantes que la policía desbandó el 14 de noviembre pasado en Apalachin, Estado de Nueva York. Los acusados son en total 27 hombres y mujeres, entre los cuales figuran Carmine Galanto, de Nueva Jersey, igualmente implicado en las investigaciones que están haciendo en torno a la convención de Apalachian, y Vincent Gigante, absuelto hace poco de la acusación de haber intentado asesinar a Frank Costello, otro maleante y jugador. De Gigante se ha dicho que es el "brazo derecho de Genovese".

Tanto Genovese como Gigante, que también fue detenido, quedaron posteriormente en libertad bajo fianza. Contra Evola y Ormento se ha dado orden de captura. No se cree que el juicio contra ninguno de los acusados comience antes de septiembre u octubre.

El fiscal federal, Paul Williams, declaró que la acción judicial contra la pandilla "toca a las cabezas de los tratantes en estupefacientes... Hemos desbaratado una de las grandes organizaciones".

Aún no están en manos de la policía seis acusados, entre ellos Galanto y Ormento. Otros ocho están ya en la cárcel cumpliendo condenas por comercio clandestino de drogas narcóticas.

Se les acusa de distribuir los estupefacientes en "Las Vegas, Nueva York, Chicago, Filadelfia, Cleveland y otras ciudades y otros Estados".

Williams dijo que la banda estaba tan bien asentada y con tan buenas finanzas, que había elevado el precio de la heroína pura de 10.000 a 17.000 dólares el kilo.

Impaciencia de Batista por las actividades de los rebeldes

LA HABANA, 8.—(UPI).— El Gobierno manifestó hoy su impaciencia ante la lentitud con que los rebeldes de Fidel Castro están liberando a los norteamericanos y canadienses, civiles y militares, que tienen secuestrados.

En un extenso comunicado que entregó el Ejército después de prolongadas discusiones sobre la situación militar entre el Presidente Batista y los jefes de las Fuerzas Armadas, se dice que el "período prudencial de tiempo" que el Gobierno dio a la Embajada norteamericana para negociar la libertad de los rehenes ha sido aprovechado por los rebeldes para cambiar sus posiciones y rehacer sus arsenales.

Al mismo tiempo revela que a pesar de la cesación voluntaria del fuego que impuso el Ejército a sus patrullas de operaciones en la zona de la provincia de Oriente en que ocurrieron los secuestros, han continuado registrándose allí escaramuzas.

Explica que durante la "tregua", los rebeldes han cambiado sus posiciones de la montaña en forma de ocupar lugares más ventajosos. Además han logrado obtener en avión contrabandos de armas y otros materiales de guerra "a cubierto de las facilidades que hemos proporcionado a los norteamericanos". Advierte que la Fuerza Aérea no permitirá a ningún otro avión que no sea cubano volar sobre la zona de Sierra Maestra o por faldas o las costas vecinas. Afirma que el grueso de las fuerzas de Fidel Castillo está tratando de establecer contacto con los otros grupos rebeldes hasta ahora dispersos.

Enseguida advierte que la campaña para echar a los rebeldes al mar "continuará ininterrumpidamente hasta que esos nidos de forajidos, sus guaridas, estén completamente limpios".

Entretanto, oficialmente se informa que trece rebeldes perecieron en dos encuentros con los soldados en la zona de hostilidades de la provincia de Oriente, y que los militares se incautaron de una cantidad de armas, principalmente escopetas, pero también dos ametralladoras ligeras.

Se tiene entendido que la conferencia de Batista con los jefes militares se concentró en los problemas tácticos y logísticos de la campaña.

El comunicado también revela que las Fuerzas Armadas suspendieron sus patrullas y otras actividades militares en Guantanamo, Moa y Nicaro "para evitar riesgos innecesarios para la vida de los civiles y militares que continuan prisioneros". Dice, sin embargo, que se "mantendrá la vigilancia necesaria".

Revela que las últimas acciones de patrullas ocurrieron en las inmediaciones del Río Tuma y en la zona del puesto avanzado Arroyo Dos Palsmas. Un jeep en patrulla, dice, desbarató una escaramuza de los rebeldes en las inmediaciones de la planta azucarera Ermita, de dónde los rebeldes secuestraron al gerente el 26 de junio.

Importación de Leche en Polvo

CONSUMOS Y EXISTENCIAS

Ante las importaciones de leche en polvo autorizadas y las que se proyectan, creemos de interés exhibir las siguientes cifras:

NECESIDADES DEL CONSUMO INTERNO SEGUN CIFRAS OFICIALES:

Servicio Nacional de Salud (distribución gratuita)	6.000.000 kilos
Para el consumo del público	4.000.000 kilos
Total necesario	10.000.000 kilos

EXISTENCIAS EN EL PAIS PARA 1958:

Producción nacional en 6 fábricas chilenas	7.700.000 kilos
Producción nacional de leches modificadas (alimentación infantil)	1.000.000 kilos

IMPORTACIONES:

Por Santiago	138.804 kilos
Por Antofagasta	18.400 kilos
Por Arica	11.816 kilos
Por Punta Arenas	400 kilos
Por Cáritas Chile para Servicio Nacional de Salud (distribución gratuita), de EE. UU.	3.600.000 kilos
Por Cáritas Chile para distribución gratuita directa, de EE. UU.	5.675.197 kilos
Por Junta de Auxilio Escolar (distribución gratuita)	400.000 kilos
Por Servicio Nacional de Salud (distribución gratuita), de Bélgica	500.000 kilos
Total de existencias para 1958	19.044.617 kilos

En relación con las cifras oficiales de consumo, hay un exceso de 9.044.617 kilos, que impiden la colocación de los stocks nacionales, y que sumados a las nuevas producciones de la próxima temporada estival, aseguran el abastecimiento no sólo del año 1958, sino el de 1959 y parte de 1960.

En frente a estas cifras y a las declaraciones y convenios efectuados que insistimos en recordar que la política de excedentes agrícolas de los Estados Unidos, consulta la ayuda a los países sin desarticular sus economías, y que toda importación debe encaminarse, exclusivamente, a suplir los déficit nacionales en cuanto a alimentación.

JUNTA CENTRAL DE PRODUCTORES DE LECHE.

Armas atómicas para Alemania Comunista

BERLIN, 8 (UPI) — El Primer Ministro soviético y Secretario General del Partido Comunista de Rusia, Nikita Khrushchev, llegó hoy a Berlín Oriental, donde recibió una grande y "espontánea" recepción para respaldar los esfuerzos de los comunistas alemanes para retener, con el fin de lograr un rescate político, a los nueve militares estadounidenses que tienen prisioneros.

Además, en los círculos informados se dice que Khrushchev trajo consigo un plan de acuerdo con el cual se proporcionarían armas atómicas al Ejército de Alemania Oriental, (unos 120.000 hombres), en represalia contra los propósitos de Estados Unidos de proporcionar armas semejantes a Alemania Occidental.

Dicen también tener entendido que este plan comunista será mantenido en secreto hasta después de la conferencia de jefes de Gobiernos de Oriente y Occidente, si es que esta llega a celebrarse.

En el discurso que pronunció a su llegada, Khrushchev, dijo que Alemania Oriental "está ganado respeto internacional" y reconocimiento mundial. No se refirió directamente a los nueve norteamericanos detenidos por los rojos alemanes, desde que se perdieron con su helicóptero, el siete de junio pasado.

Pero, su declaración de "respeto internacional" se interpreta en el sentido de que es un respaldo a la insistencia de los comunistas alemanes de que Estados Unidos negocie con ellas la libertad de esos hombres en igualdad de condiciones diplomáticas.

Khrushchev y su comitiva vinieron oficialmente para asistir al Quinto Congreso del Partido Comunista de Alemania Oriental, desde Moscú se trasladaron en avión hasta un punto cercano a Berlín, y allí se embarcaron en un tren, en el cual arribaron a la ciudad.

Para asegurar que no se repitiera la fría actitud de los alemanes al recibir a Khrushchev en agosto del año pasado, fueron cerradas todas las fábricas menos las esenciales, y a todo el personal se le ordenó participar en el recibimiento a los rusos, que iban a encabezar los altos funcionarios y líderes del partido.

Algunos de los "manifestantes" fueron llevados a pie en filas hasta la estación ferroviaria, mientras que a otros se les llevó en camiones y autobuses. La radio comunista de Berlín estuvo tocando "canciones de obreros" y marchas desde una hora antes de la llegada de los soviéticos.

Cuando apareció Khrushchev, se oyeron gritos de "hurrah", y "druhba" (que en ruso quiere decir amistad) que surgían de la multitud. Pero, no obstante su enorme número, la muchedumbre fue menos que entusiasta. Muchos mostraban su apatía y no pocos su hostilidad. Los obreros llevados a formar calle entre la estación y la Embajada rusa, se escabulleron antes de que por allí pasaran los rusos.

GRAVE ATENTADO TERRORISTA EN EL CENTRO DE BEIRUT

BEIRUT, 8.— (UPI).— Al estallar una bomba rebelde se incendió hoy una gran tienda central llena de compradores. La policía dijo que por lo menos dos personas perdieron la vida y que de 50 a 60 quedaron heridas, en el más grave acto terrorista desde que se desató la revuelta, nueve semanas atrás.

La explosión se produjo a una hora en que la tienda "ABC", de cinco pisos y una de las mayores de Beirut, estaba muy concurrida por su clientela. Muchos de los heridos son adolescentes del sexo femenino.

Veinte de los heridos fueron internados graves en un hospital y se teme que seis no puedan sobrevivir.

La bomba que hicieron estallar los rebeldes fue una mezcla de dinamita y de sustancias inflamables. La explosión, que se produjo cuando entraba en la tienda la primera ola matutina de compradores, destruyó las vidrieras de la planta baja, rompió otras vidrieras y ventanas una manzana a la redonda y sacudió los edificios a kilómetro y medio de distancia. Las llamaradas hicieron presa de los dos primeros pisos del establecimiento.

Reclamaciones del Líbano al Consejo de Seguridad

NACIONES UNIDAS, 8 (UPI).— Líbano se quejó hoy de que la Comisión de Veedores de las Naciones Unidas que llegó al país no cumplió el mandato que le diera el Consejo de Seguridad, de tomar medidas contra actos de intervención de la República Arabe Unida.

En nota enviada a cada uno de los miembros del Consejo de Seguridad, el Dr. Karim Azkoul, miembro permanente de la delegación libanesa ante las Naciones Unidas, calificó de "crónico e injustificado" el informe que dio el jueves de la semana pasada la misión que preside Galo Plaza, el ex Presidente del Ecuador, y en el que dicha misión dijo haber descubierto pocas pruebas de infiltración por las fronteras de Líbano.

En nota dirigida a los miembros del Consejo, Azkoul dice que "las quejas del Gobierno del Líbano, de intervención al por mayor en los asuntos internos del país por la República Arabe Unida, no han sido desvirtuadas por el informe... y, por consiguiente, no ha cesado la responsabilidad del Consejo de Seguridad".

En cambio, Taheen Basheer, miembro de la delegación de la República Arabe Unida, dijo en conferencia de prensa que el informe absolvía a su Gobierno de actos de intervención en Líbano.

"Ni hemos intervenido ni intervendremos en la lucha entre el Gobierno y los que se oponen a él en el Líbano", agregó Basheer.

En otra conferencia de prensa, Azkoul dijo no tener noticias de que hubiese negociaciones como dice una versión entre el Gobierno y las fuerzas rebeldes para llegar a un acuerdo.

Azkoul manifestó también que Líbano no ha resuelto aún lo que hará en vista del informe de la misión, pero que en Beirut se estudia detenidamente el asunto.

Georges Bidault inició formación del Partido Demócratacristiano

PARIS, 8 (UPI) — El derechista Georges Bidault, ex Primer Ministro y ex Ministro de Relaciones Exteriores, inició formalmente hoy su campaña para la formación de un nuevo partido político, lo que enmarca en el propósito de eliminar todos los vestigios del sistema de partidos políticos existentes en el país antes del advenimiento del General Charles de Gaulle al Gobierno.

Bidault llamó a una reunión a los periodistas con el fin de ampliar declaraciones hechas anteriormente, de que en Francia debe crearse un partido político "Demócrata Cristiano que comprenda a los que son leales a las tradiciones de la libertad".

Bidault era miembro prominente del único partido católico del país, el Movimiento Republicano Popular (MRP). Se apartó del mismo y del ex Primer Ministro Pierre Pflimlin, a propósito del problema argelino, pues Bidault insistía en la formación de un Gobierno que adoptase una política fuerte hacia los rebeldes argelinos.

La Cuarta República, que virtualmente murió con la subida de De Gaulle, el primero de junio, tenía una vasta gama de partidos políticos, muchos de los cuales eran sólo ramificaciones de los mayores. Pero ahora que el General espera formar la Quinta República a fines de este año, los dirigentes políticos están activos tratando de agrupar esos partidos en coaliciones o grupos mayores.

En los últimos días ha habido dos movimientos principales en ese sentido: uno, encabezado por Bidault, tiende a formar un grupo de centro-derecha que se llamaría Demócrata Cristiano, y el otro, iniciado anoche con el nombre de Unión de las Fuerzas Democráticas, aspira a agrupar a aquellos izquierdistas no comunistas, como los ex radicales de Pierre Mendes France, el Partido de la Resistencia de Francois Mitterand y los socialistas de Robert Verdier.

EL LICOR MAS SANO PURO DE UVA

PISCO

UNA COPITA EN EL BAR
UNA BOTELLA EN EL HOGAR

Scotch Cheviot

LA TELA RETORCIDA IDEAL PARA INVIERNO

LLEGO: BANDERA 627

CASTEX CASIMIRES

General Bobadilla rindió homenaje a aviación peruana

LIMA, 8 (UPI) — El jefe de la Fuerza Aérea de Chile, General del Aire, Darío Bobadilla, rindió homenaje a Jorge Chávez, el héroe máximo de la aviación peruana, colocando una ofrenda floral al pie del monumento.

Con anterioridad el General Bobadilla, visitó los comandos y dependencias de la Fuerza Aérea Peruana y luego fue agasajado con un almuerzo que ofreció en su honor el Comandante General de la Fuerza Aérea Peruana, mayor general, Solvador Noya, en el Centro Nacional de Ancón.

CHIPRE.— Campesinos chipriotas griegos son registrados por soldados ingleses al regresar de sus faenas el 7 del presente. Los registros fueron motivados por una refriega entre ingleses y aldeanos, en la cual murieron 2 personas, y otras 36 —22 soldados entre ellas— resultaron heridas.— (Radiofoto UPI.)

Revelaciones de los aviadores detenidos en la Armenia rusa

WIESBADEN, Alemania, 8. — (UPI).— Los nueve aviadores norteamericanos que llegaron hoy de su cautiverio en Rusia, informaron que los aviones de caza a reacción soviéticos "Mig" derribaron a tiros su aeroplano de transporte C-018, sin armamento en que viajaban después que inadvertidamente cruzaron la línea fronteriza de la Armenia Rusa y que la máquina estalló en llamas.

Uno de los Mig —dijeron—, hizo una última pasada después que el avión estaba ya ardiendo y cuando cinco de ellos pendían en sus paracaídas en que saltaron a tierra.

Los otros cuatro aviadores condujeron la malparada máquina hasta hacerla aterrizar de emergencia en un primitivo aeródromo situado unos 120 kilómetros al sudeste del lago Sevan. Los cuatro lograron ponerse a salvo unos instantes antes de que el aparato hiciese explosión.

El soldado de aviación Peter Sobox, uno de los que saltaran en paracaída sufrió quemaduras de segundo grado, dice una declaración de la comandancia de la Fuerza Aérea norteamericana aquí.

El incidente ocurrió el 27 de junio último.

La Fuerza Aérea añade en su comunicado que dos Mig interceptaron al C-018 a unos 500 metros de altura e hicieron fuego sobre él en dos oportunidades.

"Cinco de los tripulantes saltaron en sus paracaídas, para salvarse", añade. Los cuatro restantes lograron aterrizar de emergencia el avión en un primitivo aeródromo situado a unos 120 kilómetros al este sudeste del lago Sevan.

"Cuando los cinco aviadores saltaron en sus paracaídas estaban todavía en el aire y mientras la máquina ardía, los Migs hicieron otra pasada descargando en ella sus armas contra el aparato, en momentos en que éste se disponía a aterrizar".

La Fuerza Aérea informa que una combinación de tormentas eléctricas y viento de gran fuerza hicieron que el transporte cruzara inadvertidamente la frontera soviética, la máquina iba en vuelo de Teherán, Irán hacia su base, en Wiesbaden, cuando ocurrió el ataque de los rusos.

Los nueve aviadores sufren "fatiga y agotamiento extremos".

Al llegar a Wiesbaden se les permitió estar unos momentos con sus familias y a continuación se les llevó al hospital del cuartel general de la Fuerza Aérea.

Se suspendió una entrevista con la prensa. La Fuerza Aérea hizo una declaración en su nombre.

Todos los aviadores se veían cansados y taciturnos cuando salieron del avión que los trajo acá.

Las esposas de los cinco ya estaban en el aeródromo al llegar los aviadores y corrieron a abrazarlos.

Sabo, el único de quien se informa que quedó herido, bajó sin ayuda extraña del avión. La Fuerza Aérea dice que si los médicos aprueban, los aviadores irán a sus domicilios esta noche.

Clausura de Tribunales de Justicia en B. Aires

BUENOS AIRES, 8. — (UPI).— La Suprema Corte ordenó hoy la clausura por tiempo indefinido de todos los Tribunales de esta capital.

Poco tiempo antes, en el Palacio de Justicia, donde tienen sus oficinas la Corte y muchos otros juzgados, volvió a producirse un violento tumulto, similar a los precipitados en los últimos días por la decisión del Gobierno actual de destituir a numerosos jueces que habían sido nombrados por el Gobierno revolucionario.

Durante el tumulto estallaron una bomba y cinco petardos. Fueron detenidas diez personas.

La Suprema Corte inició su sesión a las 17 horas, con asistencia de sus cinco Miembros. Custodiaba la sala una guardia policial sumamente poderosa.

Después de dos horas de deliberaciones, la Corte declaró feriado judicial hasta nuevo aviso en la Capital Federal, pero ordenó que cada juzgado designe a un juez para atender recursos de hábeas corpus y casos de arresto.

El Ministro de Justicia, Luis Mackay, expidió un comunicado en el cual afirma que los grupos que se han manifestado en el Palacio de Justicia en protesta contra la medida del Gobierno eran organizados y agrega que entre ellos había varios ex jueces.

MILTON EISENHOWER VIAJA EL SABADO A LA AMERICA CENTRAL

WASHINGTON, 8.— (UPI).— La Casa Blanca anunció esta noche que el doctor Milton Eisenhower, hermano del Presidente, saldrá el sábado hacia la América Central, en viaje que tenía preparado desde hace tiempo y que se había aplazado varias veces.

El doctor Eisenhower, que se hallaba de vacaciones en Wisconsin con su hija Ruth, fue traído a Washington inesperadamente en un avión militar.

Un ayudante del Presidente dijo que el doctor Eisenhower tuvo que venir hoy "por haberse adelantado el viaje antes de lo que se esperaba".

La salida del doctor Eisenhower hacia la América Central se había fijado originalmente para el 15 de junio, pero el viaje se aplazó y a continuación el Departamento de Estado explicó que "no había sido posible hacer los arreglos del caso con los países que visitaría".

Sin embargo, las Embajadas de los países centroamericanos negaron que tal hubiese sido el caso. Luego, en los círculos diplomáticos de Washington se dijo que el viaje se había aplazado por los actos hostiles contra el Vicepresidente Richard M. Nixon durante el viaje que hizo éste a la América del Sur.

REORGANIZACION EN LAS FF. AA. INGLESAS

LONDRES, 8 (UPI).— El Gobierno dará a conocer próximamente una reorganización en gran escala de las fuerzas de defensa de la nación, según anunció el Primer Ministro, Harold Macmillan.

Macmillan dijo a la Cámara de los Comunes que esperaba hacer el anuncio "dentro de una semana o algo así".

El Primer Ministro no dio luz alguna sobre el carácter que tendrá la reorganización, pero la prensa británica se ha hecho eco de muchas conjeturas en la última semana en el sentido de que el Ministro de Defensa, Duncan Sandys, y el Primer Lord del Mar (el cargo más alto de la Marina), almirante Mountbatten, se convertirán probablemente en los "coordinadores" de la defensa británica.

Hasta ahora, los jefes de las tres ramas de las Fuerzas Armadas han tenido acceso directo al Primer Ministro, por encima del Ministro de Defensa. La reorganización tendría por objeto dar a Mountbatten un nuevo cargo para que todos los contactos entre los jefes de servicios armados y el Primer Ministro se hagan a través de él y del Ministro de Defensa.

CAMPAÑA DE LA FONOLITA

Resumen de entregas realizadas durante los meses de mayo y junio (21 de mayo-30 de junio):

Fonolitas entregadas a 47 parroquias de Santiago	32.611
Fonolitas entregadas a 11 poblaciones obreras	10.808
Fonolitas entregadas a 55 casos individuales	1.579
Total de fonolitas distribuídas	44.998

NOTA: De las 47 parroquias beneficiadas con los repartos, sólo 5 han confirmado recibo de fonolitas hasta el presente, ellas son:

	Fonolitas	Fam. beneficiadas
Parroquia San Diego	300	18
Parroquia Santa Lucrecia	1.600	169
Parroquia San José	500	18
Parroquia Santa Clara	350	23
Parroquia Santa Cristina	740	58
Población San Eugenio y San Nicolás	1.403	100

Rogamos a los señores Párrocos tengan a bien informar a nuestras oficinas, de Almirante Barroso 48, teléfono número 68974, el detalle de las entregas realizadas, para así informar a nuestros bienhechores.

SANTIAGO, 9 de julio, 1958.

HOGAR DE CRISTO-VIVIENDAS

CASA PARAVIC

ACABAMOS DE RECIBIR DE IMPORTACION DIRECTA

CONJUNTO de bobina "Torotor".

PARLANTES de alta fidelidad, marcas "Isophon", "Celestion", "Philips" y "Peerless".

PILAS para receptores portátiles, marca "Eveready" y "Perfrix".

CINTAS para grabaciones, marcas "Scotch" y "Basf".

POTENCIOMETROS, llaves de cambios, condensadores variables, tubos.

CARBONES para cines, de 7, 8 y 9 cms. por 14". Positivos para corriente alterna y continua.

REEMBOLSOS A PROVINCIAS

Av. Bernardo O'Higgins 1187

Fono 67354 Santiago

UN MILLON A FIN DE AÑO Y CIEN MIL PESOS SEMANALES

OFRECERA A SUS LECTORES EL CONCURSO FUTBOLISTICO DE "LA NACION"

CON ESPECIAL esmero se ha dedicado Ricardo Pino a la preparación de Terencio Gutiérrez. En la nota gráfica aparece el manager vendando a su pupilo, en uno de los entrenamientos diarios cumplidos para su match del viernes con Roberto Lobos. Es una pelea esperada y que bien puede transformarse en la mejor de la temporada. El argentino causó excelente impresión al empatar en su debut con Arturo Rojas.

ERA ESPERADA LA PELEA DE LOBOS CON T. GUTIERREZ

Veremos el viernes a dos peso pluma de fibra.— También se anuncia el debut del peso pesado Urra.

Se estaba esperando el combate del viernes entre Roberto Lobos y Terencio Gutiérrez. Se trata de dos plumas que poseen una condición esencial para despertar atracción: los dos son peleadores fogosos, de mucha fibra. Van mucho al ataque en una acción maciza, consistente, tan espectacular como eficaz. Son peleadores que dan emociones y que, por lo mismo, protagonizan encuentros que conforman ampliamente y satisfacen todas las expectativas.

Roberto Lobos ha cumplido en esta temporada una notable campaña. Noqueó dos veces al argentino Alberto Barenghi y protagonizó, enseguida, un match de notable atracción con Hermenegildo Aguirre. En cada una de estas actuaciones el pluma de Héctor Rodríguez demostró que atraviesa por un excelente momento, en posesión de todas sus facultades. Lobos pretende llegar a un nuevo encuentro con Ricardo González, el campeón sudamericano, y de allí su afán de combatir con asiduidad y, sobre todo, realizar performances de relieve.

Por su parte, Terencio Gutiérrez, se ubicó en un plano de preferencia en nuestro medio, con un sólo combate: empató con Arturo Rojas en lucha vigorosa, muy intensa y brava. Se mostró ahí el correntino como un peleador firme y vigoroso, hábil y sagaz, con una izquierda que maneja con variedad y seguridad; es un golpe muy efectivo. Su encuentro de pasado mañana en el Caupolicán con Lobos representa para el argentino una gran oportunidad, porque se trata del campeón de Chile y de uno de los primeros plumas sudamericanos, según se clasifica a Lobos en el escalafón continental.

La reunión consulta dos peleas de semifondo a ocho vueltas. En una de ellas hace su ingreso al profesionalismo, el vice campeón de Chile de peso pesado, Luis Urra, frente a Mario González.

SAO PAULO FESTEJA A LOS CAMPEONES.— También la ciudad de Sao Paulo vibró a la llegada de varios de los integrantes del equipo que conquistó el título de Campeón Mundial de Fútbol, en Suecia. Hubo carnaval y corso por las avenidas principales, con vistosos carros alegóricos, como el que se observa en el grabado.— (Foto por gentileza de "Acción", de Montevideo.)

EMPEZAREMOS CON LOS PROXIMOS PARTIDOS OFICIALES

LA NACION, el "Diario de los deportistas", siempre atenta a favorecer a sus lectores y público aficionado en general, ha acordado organizar un nuevo y fácil CONCURSO FUTBOLISTICO, con altos premios en dinero, que se distribuirán semanalmente y uno grande o "gordo" cuál ninguno en importancia, para fin de año.

Como de costumbre, la base de este CONCURSO FUTBOLISTICO será el Torneo Profesional del Fútbol Chileno. Semanalmente, tomando en consideración los siete partidos de calendario de cada fecha oficial, habrá para nuestros aficionados, semanalmente, una importante suma como premio y, junto con terminar la competencia futbolística, una cantidad de un millón de pesos como "Gol Mayor" de premio. Saldrá favorecido con este último, el concursante que en el curso del torneo acumule un mayor número de puntos por sus aciertos semanales.

Y, como lo más sencillo es lo mejor, nada de bases complicadas para optar a los "goles" o premios semanales o al "Gol Mayor" de fin de año. Para ello bastará que el interesado recorte el Cupón que diariamente se publicará en la primera página de LA NACION, el "Diario de los deportistas", anote claramente en él su nombre, dirección y carnet de identidad y acierte exactamente, con resultado y goles, el ganador del "PARTIDO CLAVE" que se anunciará oportunamente, fecha a fecha.

Por acuerdo superior del Consejo y Gerencia de esta empresa, adoptado anoche, el premio semanal o "Gol-Fecha" del CONCURSO FUTBOLISTICO de LA NACION, fue fijado, repetimos, en la suma de CIEN MIL PESOS y el premio de fin de año o "Gol Mayor", en la cantidad de UN MILLON DE PESOS.

EL CONCURSO FUTBOLISTICO de LA NACION, temporada 1958, partirá la semana próxima, es decir, que nuestros lectores y aficionados en general tendrán opción a anotarse los primeros puntos para el "Gol Mayor" de UN MILLON DE PESOS de fin de año y opción a llevarse los CIEN MIL PESOS del "Gol Fecha", acertando, exactamente, el ganador del "Partido Clave" de la 7a. Fecha del Torneo Profesional de Fútbol de 1958.

TRIUNFA PEÑAROL.— Recientemente, Peñarol recibió la visita de Sol de América, de Asunción, en el que formaron Villalba y otros cracks paraguayos que estuvieron en Suecia. El triunfo perteneció a Peñarol, por 2 goles a 1. Concurrieron 20 mil personas, que pagaron 29.608 uruguayos oro. En el grabado, Villalba rechaza de "chilena", junto a Walter Pérez y Portillo.— (Foto por gentileza de "Acción", de Montevideo.)

"GRAN PREMIO DE PORTUGAL"

LISBOA, 7. —(UPI). — Un duelo entre Stirling Moss y Jean Behra, podría hacer del vigésimosegundo "Gran Premio de Portugal" uno de los acontecimientos deportivos más grandes del año.

La carrera se disputará el 13 de julio en Villa Real, un tranquilo pueblo montañés, situado a unos 122 kilómetros al Este de Porto, "la capital septentrional".

También participará en la prueba Harry Schell, conduciendo una Maserati. Entre los grandes nombres que participan en la carrera se destacan Luis Piotto, Pier Drogo, Gedia Sales, Yaroslav, Gómez Mena, Marolim y Bruce Halford.

Miles de portugueses del norte y muchos de Lisboa, aprovecharán el fin de semana "fuera de estación" para contemplar a algunos de los más veloces volantes del mundo en acción.

Hace seis años que no se disputa ninguna carrera automovilística en Villa Real.

La gran carrera del domingo próximo será precedida por las obligatorias pruebas del sábado, así como por una carrera por el trofeo Villa Real para los volantes portugueses y una carrera motociclista internacional.

El "Gran Premio" se correrá en 35 vueltas por el circuito de Villa Real con una distancia total de 242 kilómetros y medio.

El favorito es Stirling Moss, pero tanto Schell con su Ferrari como otros de los grandes corredores que participan en la prueba podrían ganar los honores del "Gran Premio".

Juan Manuel Fangio, que hace un año, ganó el "Gran Premio" de Lisboa en su primera presentación en las pistas portuguesas, no participará.

Colo Colo-Real Madrid

EN CELEBRACION DE LAS BODAS DE PLATA DE LA ASOCIACION CENTRAL

Con ocasión de celebrarse las bodas de plata de la Asociación Central de Futbol, el directorio de esta entidad acordó realizar diversos actos, que tendrán como base el partido de Colo Colo con Real Madrid, campeón de España y de la Copa de Europa.

Se sostuvieron conversaciones con las autoridades de los albos, a quienes la Asociación encargó su representación, para un partido que se hará a mediados de agosto. El campeonato se suspenderá por una fecha. Las gestiones correspondientes las hará Colo Colo.

Aprobados ya los reglamentos de la Asociación, se autorizó a la secretaría para proceder a su impresión. Previamente, se hará una codificación de las disposiciones que se encuentran en vigencia.

Asimismo, en su reunión reciente, se procedió a designar a Patricio Mekis, como miembro del Comité Ejecutivo del Campeonato Mundial de 1962 y a Oscar Morales, como miembro neutral ante el Consejo Superior de la Federación de Fútbol de Chile.

Finalmente, se acordó invitar al presidente del Comité Ejecutivo del Campeonato Mundial de 1962, Carlos Dittborn, para que en una fecha venidera dicte una charla acerca de las impresiones que recogió en Suecia, durante el desarrollo del VI Torneo por la Copa Jules Rimet y de las experiencias que obtuvo para la mejor organización del importante torneo del 62.

Futbolerías

EL ENTRENADOR Luis Alamos, de Universidad de Chile, ha resuelto introducir cambios en el equipo, dada las actuaciones bajas que ha venido cumpliendo. El entrenador estima que la causa de esas actuaciones reside en la dura campaña previa al torneo que hizo el conjunto en canchas del norte y de Bolivia. El propósito es modificar casi toda la estructura del equipo, reemplazando a la mayoría de los titulares. Se mantendrían sólo en sus puestos, a Pacheco, Meléndez y Sánchez.

SE HA recuperado el centrodelantero Romay, de Ferrobadminton, y jugará en la próxima fecha en el match con Rangers. De igual forma reaparecería, en la zaga ferrocarrilera, Huerta, que cumplía una sanción impuesta por el Tribunal de Penas.

UNA BAJA sufrirá la zaga de Unión Española con la forzada ausencia de Hernán Martínez. Sufrió un golpe en el match con la "U" que le produjo un principio de conmoción cerebral, sin complicación ninguna, pero que le obligará a mantenerse en reposo. En lo que se refiere a José Chirico, aún no puede reaparecer, estimándole que lo hará en dos fechas más. Está haciendo mucha falta en el ataque rojo.

A LAS ausencias obligadas de Morales, Rojas y Aguilar, sancionados por el Tribunal de Penas, Everton agregará para su próximo encuentro la de Sierra. El centrodelantero se lesionó en el cotejo con Universidad Católica y no podrá jugar frente a Wanderers, en el clásico porteño.

EN LA defensa de Universidad Católica puede producirse en la próxima fecha la reentré de Manuel Alvarez, ausente desde que se lesionara en el cotejo con Magallanes. Los estudiantes juegan el sábado con Unión Española, en Santa Laura.

POR los BARRIOS

[illegible] ATO organizado por la Comandancia en Jefe de la Fuerza Aérea, se enfrentaron el sábado en la cancha Ciudad del Niño, los equipos superiores del Exprinter y Dirección de Sanidad de la FACH, venciendo aquél por 2-0, señalando los goles Horacio Egidio. El club Exprinter, se hizo representar con los siguientes jugadores: Hugo Vásquez; José Muñoz, Ernesto Pinto y Julio Chacón; Rodrigo Valencia y Jorge Campaña (capitán); Gabriel Villegas, Sergio de la Barra, Horacio Egidio y Juan Fairlie.

El sábado se efectuará otro encuentro en la misma cancha a las 15.30 horas.

—:O:—

JUVENIL POBLACION Huemul venció 2-1 al Arsenal en la cancha Los Copihues. El tercer elenco del Huemul ganó 1-0, formando con Uribe; H. Uribe, P. Sánchez y Urbina; Román Gómez, E. Gómez, Pesce, Ruiz y A. Sánchez. Gol de E. Gómez.

Con el segundo elenco ganó también Huemul por 1-0. El ganador formó con, Utivi, Gonzáles, Filomeno y Miquel; Sepúlveda y Vergara; Loeder, Alarcón, Villegas, Gómez y Román. Gol de Enrique Gómez. El cuadro de honor formó con, Utivi; Urbina, Concha y Catalán; Espinoza y Díaz; Gómez, Arienguiz, A. Cortés, Lamilla y Bustos. Goles de Díaz y Bustos.

—:O:—

DEPORTIVO ATLANTIDA, cita para hoy a las 21.30 horas, a Junta General en su local de Sierra Bella 1859, para tratar la siguiente tabla: posta de Colombia, cuenta de tesorería y asuntos varios.

—:O:—

LA COMISION organizadora del Campeonato de Los Barrios del programa radial "Música y Deportes" de Radio Cervantes, cita a los siguientes miembros para el viernes en Arturo Prat 999, a las 19 horas: Alejandro Muñoz, Pedro Cortés, Héctor Silva, Enrique Bustos, Rolando y Guillermo Gallardo, Jorge Villalobos, Julio Cornejo, Luis Salinas, Víctor Lugones y Luis Carreño.

—:O:—

LA LIGA de fútbol Independiente de Conchalí, iniciará sus actividades oficiales el 13, con un desfile de todos los clubes participantes con asistencia del Alcalde de la comuna y regidores de la I. Municipalidad, y altos dirigentes del deporte. El acto comenzará a las 9.30 horas, con una misa que se oficiará en la Parroquia de Santa Teresita, en Avenida Inglaterra 402. La directiva de aquella institución nombró diario oficial a LA NACION.

Sesionará Club de Golf S. Francais

Una importante sesión celebrará el viernes, a las 19 horas, la directiva del Club de Golf Sport Francais S.A., a fin de designar el Directorio interno de la Sociedad. Con tal motivo, se encarece la asistencia en la sede social de Avenida Providencia N.o 755.

eligieron; NUEVA DIRECTIVA

LIGA DE FUTBOL INDEPENDIENTE CONCHALI. — La nueva directiva es la siguiente: Presidente, señor Fernando Duque; vicepresidente, señor Hernán Rodríguez; secretario, señor Pedro Guiñez; prosecretario, señor Fernando Aliste; tesorero, señor Liberato Gárate; protesorero señor Juan Pizarro; director, señor Carlos Meza, y director de prensa, señor Héctor García.

—:O:—

VIÑA ERRAZURIZ-PANQUEHUE. —La mesa directiva para el nuevo período es la siguiente: Presidente, señor Enrique Chaparro; vicepresidente, señor Santos Figueroa; secretario, señor Reginaldo Salas; prosecretario, señor Antonio Santibáñez; tesorero, señor Alfredo Bórquez; protesorero, señor Carlos Arévalo y directores, señores Manuel Contreras y Sergio Lobos.

—:O:—

ATLETICO TORINO.— Directiva para el período 1958-59: Presidente, señor Ramón Pinto; vicepresidente, señor Rubén Magala; secretario, señor Carlos Gómez; prosecretario, señor Mayo Sánchez; tesorero, señor Carlos Vinet; protesorero, señor Sergio Sepúlveda; directores, señores Manuel Córdova, Sergio Rocha y Luis Silva. Delegados, señores Sergio Sepúlveda y Luis Silva Z.

VACACIONES DE INVIERNO EN
MENDOZA
Ida y vuelta en avión cuadrimotor DC6
7 días de estada, hotel de primera categoría, pensión incluida.
Por persona: $ 48.640.—
BUENOS AIRES
Salidas diarias en lujosos aviones SAS, PANAGRA, K. L. M., LAN, AEROLINEAS ARGENTINAS
10 días de estada Hotel Mónaco, de lujo
Por persona: $ 90.000.—
RIO DE JANEIRO
Todos los lunes, jueves, viernes y sábados, en aviones SAS, K. L. M., y LUFTHANSA.
8 días de estada en el Hotel California, en la playa de Copacabana.
Por persona: $ 210.000.—
CHILETUR.
BANDERA 198 - Tel. 69235

ACCIONES • PROPIEDADES • FINANCIAMIENTOS • PROMOCION DE NEGOCIOS • CAMBIOS
JARAS Y SOTTA Y CIA.
Corredores de la Bolsa de Comercio
OFICINA FUNDADA EN 1901
Suc. Arturo Jaras B. — Daniel Sotta Barros
Humberto Valenzuela G. — Emilio Serrano V.R.
Jorge Ovalle Ortúzar — César Martínez P.
Cambios • Acciones • Propiedades
Oro • Travelers Cheques • Agentes de la American Express • Seguros
Nueva York 61 Tel. 82995 98 Cas. 1610 Stgo.
Prat 639 Valparaíso

En defensa del consumidor y del prestigio de NUESTRA INDUSTRIA

Con motivo de ciertos reclamos referentes a la calidad de las medias nylon fabricadas en Chile, nuestras Asociaciones Filiales del grupo textil se preocuparon del asunto y acordaron solicitar del Gobierno, en primer lugar que se hiciera llegar a las Asociaciones los reclamos comprobados y en seguida que, para proteger a la clientela y el prestigio de nuestra industria los comerciantes exigieran a los fabricantes:

1.- marca registrada del artículo
2.- indicación del fino de la máquina y del hilado empleado en la caña y
3.- indicación de la selección correspondiente

Según lo solicitado, toda media que no cumpla con estos requisitos debería ser devuelta al fabricante para que le colocara la calcografía correspondiente

En esta forma se trata de asegurar que el consumidor reciba una mercadería de buena calidad y que corresponda a las técnicas industriales modernas y al precio pagado por el artículo.

EXIJA PUES, EN SU PROPIO BENEFICIO Y EN EL DE LA INDUSTRIA CHILENA, PRODUCTOS CON MARCA

SOCIEDAD DE SFF FOMENTO FABRIL
COMISION DE ETICA Y DISCIPLINA

atléticas

A MALLOA irán a correr el domingo los atletas de Santiago. Al concretarse la invitación, viajará al acogedor pueblo un grupo de los mejores en fondo y en mediofondo, como Ricardo Vidal, Manuel Salvo, Juan Morales o Alfonso Cornejo, que animarán un recorrido de 9 kilómetros por sus calles y caminos. Hay entusiasmo por disputarlo —se nos decía el domingo—, por el agrado de dar a conocer el atletismo fuera de la capital, promoviendo también una campaña de divulgación que pueda ser de provecho. Generalmente, en estos lugares, aún cercanos a Santiago, sólo se conoce de nombre a los cracks.

Motivos de más, entonces, para aceptar el convite formulado a la Asociación Santiago y sus afiliadas. Para que no olviden una parte de su misión, cual es llevar el deporte dondequiera que exista interés por practicarlo, saliéndose incluso de la rutina de presenciar sólo partidos de fútbol.

STADE FRANCAIS realizará también el domingo un torneo invitación en homenaje al 14 de julio, Día de Francia, y que justamente le corresponde conmemorar.

Con tal objeto ha preparado este torneo atlético, en el que intervendrán sus más destacados elementos, de los varios con que cuenta en 1958, como Haddad, Kistteiner, Jorge González, Carlos Gaete o los jóvenes Oettinger, Ciutat, Padilla o Soler. Su brega con Blascke, Letelier, Lagos, Ruiz, Stensenlecks, debe brindar una competencia de interés para mover el ambiente.

UNIVERSIDAD DE CHILE premió a sus campeones de 1957 en su sede social. Quiso hacerlo, como correspondía, formulando invitaciones a autoridades del atletismo y numerosos amigos. Sensiblemente, el acto debió realizarse prácticamente en privado, según se quejan sus dinámicos dirigentes, y con razón. Más aún, cuando tenían interés en conversar con ellas de sus muchos proyectos para cambiar la fisonomía de actividades del atletismo universitario, que presenta no escasos problemas. Es un trabajo —declararon a LA NACION— que requiere el debido respaldo de la dirigente metropolitana. Es el que les agradaría recibir, y sobre el que quisieron cambiar ideas, como pronto lo intentarán.

ELIANA BAHAMONDES casó el sábado, privadamente. Como que apenas lo supieron algunos amigos del ambiente atlético y su club Universidad de Chile. Nos había prometido no hacerlo sin antes quebrar el record sudamericano del lanzamiento de la bala, que mejoró en Montevideo la argentina Isabel Avellan. Seguramente los afanes de la boda le impidieron satisfacer sus deseos, siendo difícil que lo logre ahora, dedicada a sus afanes del flamante hogar.

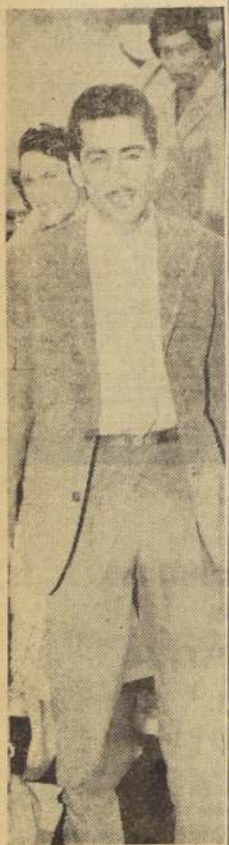

DE VACACIONES.— El puntero derecho de Roma F. C., Alcides Ghiggia, autor del gol que dio el triunfo a Uruguay en el Mundial de 1950, aparece en el grabado en el instante en que desciente del avión que lo trajo hasta Montevideo, donde pasará sus vacaciones hasta los primeros días de agosto. Luego volverá a Italia, para reintegrarse al cuadro superior del Club Roma.— (Foto por gentileza de "Acción", de Montevideo.)

Luis Mesa, nuevo presidente de la Federación de Fútbol

De acuerdo con los reglamentos de la **Federación de Fútbol** de Chile, anoche **se procedió a designar el nuevo** directorio de la entidad, recayendo el cargo de presidente en el señor **Luis Mesa Araya**, cuyo nombre fue **incluido en el primer lugar** de la quina presentada por **la Asociación Central** de Fútbol. En virtud de **las disposiciones vigentes**, le corresponde la presidencia **por el período** de 2 años, a un personero **del fútbol profesional**.

Primeramente, el ex presidente Humberto **Terán, dio lectura a la** memoria y balance de **1956-1958, en los que se** destacó las actividades **realizadas por** la entidad. Fueron aprobados **por la unanimidad** de los directores presentes, **designándose** en seguida los miembros de la **Comisión Revisora** de Cuentas, que integrarán **los señores** Raúl Morales, Luis Aguirre y Luis Aburquerque.

Acto seguido, se procedió a la votación para elegir al nuevo presidente de la Federación. Recogida ésta, arrojó la unanimidad de los 17 directores presentes, para el señor Mesa, quién cumplida la proclamación, se incorporó a la sala para hacerse cargo de inmediato de su puesto. Tras breves frases de saludo de Terán y Bravo, presidente de la ANFA y que agradeció el señor Mesa, se realizó la constitución de la nueva mesa directiva, la cuál quedó integrada así: presidente, Luis Mesa Araya; vicepresidente, Héctor Bravo; tesorero, Esteban Zolezzi; secretario, Oscar Luengo; y directores, Juan Goñi, Alfredo Arteaga y Patricio Mekis.

En el grabado aparecen de izquierda a derecha, Héctor Bravo, Juan Goñi, Humberto Terán, quien dá lectura a la memoria, y José Bustos.

Breves del DEPORTE

SE EFECTUO la quinta fecha del Campeonato de Fútbol organizado por la Comandancia en Jefe de la Fuerza Aérea en las canchas de la Subsecretaría de Guerra y Ciudad del Niño. Los resultados fueron los siguientes: Comandancia en Jefe ganó a Dirección de Bienestar Social de la FACH por 3-0. Exprinter derrotó al equipo de Dirección de Sanidad por 2-0, que se mantiene invicto, jugando la mayor parte del tiempo con 9 jugadores. Dirección de Contabilidad se impuso 4-0 a la Subsecretaría de Guerra, que también se hallaba invicto, y Bienestar Social del Ejército doblegó a Subsecretaría de Marina por 4-1. La tabla de posiciones, faltando solamente dos fechas para terminar la competencia, es la siguiente: Dirección de Contabilidad, 8 puntos; Comandancia en Jefe, Exprinter y Bienestar Social del Ejército, 6 puntos cada uno; Subsecretaría de Guerra y Dirección de Sanidad, 5 puntos cada uno; Subsecretaría de Marina, 3 puntos, y Dirección de Bienestar Social de la FACH, 1 punto.

SE CUMPLIO la segunda etapa del campeonato de aniversario del Club Chacabuco, con la prueba doble a Talagante, en la que tomaron parte 29 corredores. La clasificación de los 6 primeros fue la siguiente: 1.o Jorge Pérez, con 1 hora 45 minutos 20 segundos, promedio de 35.400 kilómetros por hora; Manuel Bolinna; 4.o Raúl Aguilera; 5.o Orlando Tamarin, y 6.o José Moya. El tercer torneo se efectuará el domingo. La prueba consta de 2 vueltas al Circuito Sur, sobre una distancia de 75 kilómetros. La partida ha sido fijada para las 15 horas desde San Joaquín con Santa Rosa. Hoy corresponde la reunión ordinaria de socios, recomendándose la asistencia de los corredores a las 21.30 horas.

LA SEGUNDA carrera por la Carretera Panamericana sobre una distancia de 60 kilómetros, organizada por el club Audax Italiano, se efectuó el sábado pasado, venciendo Omar Véliz. La llegada de los tres primeros es la siguiente: 1.o Oscar Véliz (novicio); 2.o Alberto Jiménez (novicio), y 3.o Santiago Cantillana (3a. categoría). La rama de ciclismo de aquella institución cita a sus corredores para el domingo, a las 9.30 horas, en el kilómetro 8, camino a Melipilla, para hacer su tercera prueba a la Cuesta de Barriga. Hoy no habrá sesión.

LA OCTAVA fecha del campeonato regional de fútbol de la Zona Central se cumplirá el domingo con los siguientes partidos: En Coya, Unión Coya con Defensor; árbitro, Mario Jaña; turno, Rafael Figueroa. En Peñaflor, Bata con Chiprodal; árbitro, Angel Miquel; turno, Elías Ríos. En Maipú, Inas con Fatucen; árbitro, Carlos Pérez; turno, David Mezo. En El Bosque, Capitán Avalos con Lautaro; árbitro, Luis Orozco; turno, Alfredo Gómez. En Santiago, cancha Fábrica de Gas, Walter Müller con Ferroviario; árbitro, Fernando Bhon; turno, Jaroslav Landafeld. Los mejores goleadores son: Jorge Zamora, Inas, con 6; Hugo Vilches, Bata, con 5; Emiliano Becerra, Lautaro, con 6, y Juan Ibolla, Walter Müller, con 5 goles. Con 4: José Cisternas (Defensor), Manuel Salamanca y Víctor Vilches (Fatucen), y Samuel Hernández (Coya). Con 3: Vitalio Díaz (Capitán Avalos), Germán Figueroa (Comercio), José Acosta y Eduardo Fritis (Chiprodal), y Humberto Rebolledo (Lautaro).

LA FEDERACION Chilena de Hockey, con motivo del reciente triunfo futbolístico de Brasil, rendirá un sincero homenaje mañana, a las 20.30 horas, en su local de Compañía 1630. A este acto se ha invitado a autoridades, dirigentes del deporte y prensa local. Se aprovechará la ocasión para entregar al señor Cipriano Fernández, dirigente de la Asociación Santiago de Hockey y distinguido profesor, un pequeño recuerdo por su entusiasmo en favor de la causa del hockey. También se premiará al caballeroso y disciplinado jugador de Audax, Jorge Cordero. Los jugadores del Bata y Miguel León Prado partirán en el transcurso de la semana en jira de difusión por el Norte Chico, visitando las ciudades de Ovalle, Coquimbo y La Serena.

Ya no es invicto

Perdió su condición de invicto, Omar Pereyra, el mejor welter uruguayo, frente al argentino Miguel Salazar. El boxeador oriental iba ganando en forma clara y parecía tener a su rival deshecho, cuando en el tercer round Salazar pegó un terrible derechazo a la mandíbula de Pereyra, que cayó completamente mareado. Se levantó de inmediato pero volvió a caer, sin golpe, para escuchar toda la cuenta. Fue un nocaut espectacular y limpio, que causó estupor en el público congregado en el Palacio de Peñarol. Luego, sin embargo, se tributó un cálido aplauso al pugilista argentino por su victoria dramática. Pereyra estaba invicto a través de 22 encuentros. En el grabado, el pugilista uruguayo cae por primera vez a la lona. (Fotografía de "Acción", de Montevideo, por gentileza de Jacobo Bresler).

En el gimnasio del Instituto Vida Sana se efectuó el exámen de trabajos prácticos con que finalizó el sexto curso de monitores del Departamento de Deportes del Estado; de los estudios técnicos y prácticos que dirige don Benedicto Kocian. El acto fue inaugurado por el director del curso ya nombrado, el que destacó tres puntos principales como finalidad de la obra:

PRESENTACION DE "MONITORES"

1) Difundir la práctica de ejercicios físicos, deportes y todas aquellas actividades que tienden a la superación física y moral de la juventud, como el medio más adecuado para proporcionarle una recreación saludable durante sus horas libres.

2) Dictar estas actividades en forma sistemática y constante para mejorar el estado atlético de nuestros deportistas, que es la base principal de todos los equipos e individuos que aspiran tener una actuación honrosa en los torneos y campeonatos;

3) Crear una conciencia de responsabilidad individual y colectiva, estimulando el interés y espíritu de sacrificio por el ideal de servir y ser útil a la formación sana, vigorosa, mental y psíquicamente equilibrada de generaciones futuras.

Después de pasar revista a la labor de los monitores egresados, se efectuó el siguiente programa:

La didáctica de los ejercicios por cada uno de los monitores aspirantes separadamente, demostración de gimnasia seriada con acompañamiento musical, saltos, trabajo en la colchoneta y juegos recreativos por equipos individuales y en masa. Las autoridades y el numeroso público que asistió tuvo la oportunidad de presenciar una exhibición que evidenciaba preparación técnica y gimnástico-atlética de los 20 monitores que desarrollaron un programa muy interesante, lleno de colorido y amenidad.

Entre las autoridades asistentes se hallaban representantes de la Dirección de Deportes del Estado, de la Universidad Técnica, de la Federación Gimnástica de Chile y del Instituto Vida Sana.

RELOJ SUIZO FINO
ENTREGAMOS CON SOLO $ 2000.-
SALDO FACILIDADES
IMPORTACION DIRECTA
RELOJERIA GABOR
ESTADO 91 - 5º PISO

Salamandras
ENLOZADAS EN COLORES para CARBON ✔ LEÑA ✔ COKE ✔
PRECIOS EXCEPCIONALES
Importadora GOLDMANN JANSSEN y Cía
EXPOSICION 750 - FONO 91101

Charlas en OFFSIDE
Por Mr. HUIFA

EL TENIS es un deporte muy particular. Un deporte que, en su reglamentación, se aferra a la tradición y no quiere progresar. De ahí que sea el juego físico que encierra las más grandes contradicciones. Es el "deporte blanco", pero resulta que lo único blanco que le va quedando es la vestimenta de los jugadores. Los tenistas son muy celosos en materia de amateurismo. Y no hay amateurs mejor pagados que los tenistas. Ellos se enriquecen "jugando gratis".

No terminan ahí sus contradicciones. Porque resulta que, siendo el noventa y cinco por ciento de las canchas del mundo —¿y por qué no el noventa y nueve?— de ladrillo (canchas duras) el torneo más importante, el que equivale a algo así como a un campeonato del mundo, se juega en canchas de césped, como son las de Wimbledon. ¿Por qué? Pues, porque así lo manda la santa tradición, que es enemiga del progreso y enemiga de la realidad y de la equidad.

—oOo—

¿NO LES parece a ustedes que es una contradicción enorme, muy de ingleses, esa de que Chile juegue en la Copa Davis por la Zona Europea?

—oOo—

SI LOS dirigentes del tenis fueran personas capaces de discutir novedades, si no fueran espantosamente intransigentes, podrían hacérseles algunas insinuaciones. Por ejemplo, ya que no existe un auténtico campeonato del mundo y Wimbledon no tiene por qué llevárselas todas, ¿no sería interesante que se procediera de la misma manera que procede el automovilismo deportivo mundial? Por ejemplo, se daría una lista de los más importantes torneos del año y a ellos se les otorgaría "puntaje para el campeonato del mundo". Podrían, por ejemplo, elegirse los torneos de Wimbledon, Rolland Garros, Forets Hill, campeonato australiano, campeonato italiano en Roma, campeonato sudamericano en Buenos Aires o Santiago, etc. Al fin de temporada se clasificaría, por puntaje, el campeón mundial. Que sería, auténticamente, el campeón mundial. Y no el mejor de canchas de pasto, como sucede ahora.

—oOo—

OTRA COSA que me revienta en el tenis es eso de que tenga tantísima importancia el servicio. Eso le quita emoción y belleza al tenis. Porque es cuestión de saber pegar bien el chinchorrazo inicial para ganar el set. Es absurdo que la mayor parte de las veces tenga que ganar el set el que sirve. Es como si en fútbol se partiera cada tiempo con un tiro penal. O como si en boxeo, en cada round uno de los boxeadores tuviera un puñete de ventaja.

Sería indispensable cambiar las reglas del servicio. De ninguna manera, como fuera, para quitarle eso que le resta belleza al juego.

También sería bueno que se terminara con la división entre amateurs y profesionales porque, en el hecho, la diferencia es un mito. Hay profesionales declarados, los de Krammer y profesionales disfrazados, que son todos los demás que, teniendo cierta jerarquía, se hacen pagar viáticos suculentos que los enriquecen.

Habría tal vez muchas otras cosas que cambiar en este deporte, que es nido de contradicciones. Pero sería predicar en el desierto.

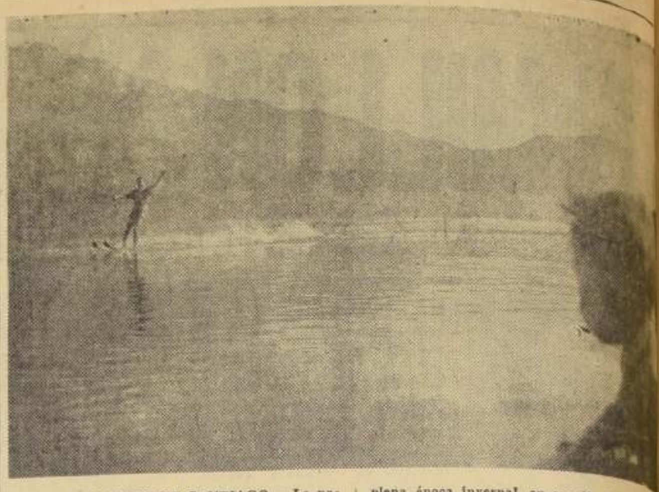

LA PISTA DE REMO DE SANTIAGO.— La naturaleza se ha encargado de construir en la laguna de Aculeo, entre Hospital y Paine, la pista de remo de la capital. En el grabado un entudasta del esquí acuático realiza evoluciones, en plena época invernal, en ese día de verano que resultó este año el 21 de mayo. Se proyecta [...] torneo internacional de remo en octubre [...] inaugurar la laguna.

CON REGATAS INTERNACIONALES EN OCTUBRE QUEDARA INAUGURADA LAGUNA DE ACULEO

Con el propósito de ganarle tiempo al tiempo, la Federación Chilena de Remo Amateur está planeando la organización de un torneo internacional en la Laguna de Aculeo, para octubre próximo, como la manera más práctica y objetiva de inaugurar el deporte del remo en la capital.

Ocurre que en dicho mes será celebrado en Valparaíso el cincuentenario de la Società Canottieri Italiana, institución porteña que ha invitado a sus congéneres de Buenos Aires y de Lima para que participen en un torneo internacional, en botes olímpicos, en la bahía de Valparaíso, o bien en el tranque de Placilla, en el Alto del Puerto. A este torneo serán invitados, también, los clubes de remo italianos que existen en Iquique y en Concepción, fuera de todos los porteños. Fácil es de imaginar [...] este evento constituirá todo un acontecimiento local, y combinando, entonces, la presencia [...] remeros argentinos y peruanos, la Federación proyecta trasladarlos a Santiago con algunos equipos chilenos, para realizar en la Laguna de Aculeo un torneo extraordinario, que [...] jará implantada la práctica del remo en la capital.

Ya se ha entrado en conversaciones con representantes de las FF. AA. para el transporte de los botes desde Valparaíso hasta la misma Laguna de Aculeo, y se está encontrando la más amplia acogida a esta iniciativa de alto [...] que, por otra parte, mira con muy buenos ojos el Servicio Nacional de Turismo, que dirige el almirante don Enrique Cordovez Madariaga.

Remeros chilenos rendirán examen previo en Tigre

Trascendental acuerdo tomó el Consejo de Delegados de la Federación Chilena de Remo Amateur, para que los equipos nacionales que pretendan competir en el extranjero rindan examen previo y cuyos resultados no admitan la menor duda acerca de su capacidad internacional.

Al efecto, todo club del país que estime contar con tripulaciones merecedoras de ser consideradas para representar a Chile en los torneos internacionales, deberá competir, por su cuenta y riesgo, previamente, en la pista del río Luján, en Tigre, en las pruebas del último domingo de marzo, que cada año se programan por la Comisión de la Regata Internacional del Tigre, en la categoría de campeones, o sea seniors, bajo los auspicios de la Asociación Argentina de Remeros Aficionados.

Como los argentinos son los campeones sudamericanos y panamericanos y tienen a su haber, además, calificados triunfos sobre los europeos, incluso, los rusos, todo cotejo con ellos da la pauta exacta de sus antagonistas. En consecuencia, si los remeros chilenos tienen pretensiones de participar en los Juegos Panamericanos de Chicago, en Estados Unidos, en el invierno nuestro del próximo año, deberán inscribir los equipos que mejor estimen convenientes en las regatas citadas del Tigre, en el verano del mismo año. Si ganan o empatan con argentinos, uruguayos o brasileños en dichas regatas, habrán asegurado su concurrencia a Chicago. De lo contrario, se quedarán en casa.

Ajedrez

TORNEO INTERNACIONAL JUVENIL

VIENA, 8.—(UPI).— En la ciudad búlgara de Varna está disputándose el Quinto Torneo Internacional Estudiantil de Ajedrez, con participación de algunos de los mejores jugadores del mundo, incluso el dos veces campeón nacional de la Unión Soviética, Mikhail Tal, y el ex campeón mundial juvenil, Boris Spassky.

El equipo argentino, que juega en el grupo cuatro, debutó brillantemente venciendo al equipo de Polonia, por tres y medio puntos contra medio; pero en la segunda jornada, los argentinos cedieron ante Yugoslavia, que se impuso por dos y medio puntos contra uno y medio. Con esta victoria Yugoslavia pasó a encabezar su grupo, con cinco y medio puntos, pués en la primera rueda había vencido a Suecia en las tres partidas definidas, quedando suspendida la otra.

En el grupo uno juega la Unión Soviética, que en la jornada inicial derrotó a Alemania Oriental por dos y medio puntos contra uno y medio. En la segunda ganó dos de las partidas con Rumania y las otras fueron suspendidas. Irlanda es el otro.

En el grupo dos, Estados Unidos tiene cinco puntos, después de haber derrotado a Islandia tres a uno y de haber ganado dos partidas de su match con Bulgaria, quedando suspendidas las dos restantes. Albania es el otro país del grupo.

El grupo tres cuenta con Checoeslovaquia, Hungría, Holanda y Mogolia.

VIAJARON A BOGOTA.— En el grabado, los golfistas colombianos que se dirigieron ayer a Bogotá en avión LAN-CHILE [...] ticiparán en el sudamericano de golf por la Copa Andes, [...] en el que intervendrán los equipos de Chile, Argentina, [...] guay, Brasil, Ecuador, Venezuela, Perú y Colombia. Forma [...] conjunto colombiano: Ligia de Jaramillo Robledo, Clara de [...] bedout Fajardo, Inés Jaramillo Rebolledo, Iván Jaramillo [...] do y Gustavo Debedout Veles, quienes fueron despedidos en [...] Cerrillos, por el señor Luis de Arcila, Agregado Civil de la Embajada de Colombia en Santiago.

Cementerio General

Se advierte al público interesado, que los nichos situados en los Pabellones, Galerías y Muros de Circunvalación que más abajo se indican y que a la fecha están vencidos, y que no fueren renovados dentro de los diez días siguientes al primero de esta publicación, serán desocupados y sepultados en fosa común, sin mayor responsabilidad para el Establecimiento, de acuerdo con lo dispuesto en el Artículo N.o 16 del Reglamento General de Cementerios (Decreto N.o 421, del 14 de abril de 1932):

PABELLONES 15 Y 17, ADULTOS.— 917, Carlos Mujica C.; 924, Olga Fontalba M.; 956, Octavio Pacheco F.; 980, Delfina Pérez M.; 1216, Sara Sepúlveda G.; 1260, Josefina Santelices; 325, Jaime Domienche.

GALERIA 1, ADULTOS.— 188, Rosa Martínez G.; 443, Landamante Sarro F.; 526, Carmen Navarrete; 614, Javier Coll Vidal.

GALERIA 4 Y 7, ADULTOS.— 3836, Margarita Vergara; 6822, Luis Vergara M.; 7304, Aurora Escalona M.; 7551, María Muñoz.

GALERIA 8, ADULTOS.— 9018, Emelina Zúñiga; 10752, Emilio Santibáñez; 10788, Elsa Vásquez Z.; 10860, María Carvajal; 10877, Nery Sanhueza S.; 10896, Eleodoro Muñoz M.; 10900, Pedro Acuña G.; 10932, Berta Rojas Leiva; 11646, Manuel Carcamo G.; 11697, Emelina Ahumada; 11756, Julia Solorza V.; 11778, María M. Hernández; 11817, Francisco Monzó; 11935, Sebastián Ilabaca.

GALERIA 10, ADULTOS.— 2248, Gumercindo Quezada; 2377, Carlos Arenas B.; 2401, Manuel Villarroel; 2454, Berta Spalinger; 2464, Juana Henríquez P.; 2473, Florentino Catalán; 2524, Rafaela Aranda R.

GALERIA 11, ADULTOS.— 823, Gastón Lira C.; 871, Sakichi Skinga S.; 911, Laura Lizama V.; 935, Rosa Aravena R.; 943, Evaristo Osorio B.; 944, Raúl Figueroa R.; 1137, Graciela Fuentes; 1158, Verónica Marín E.; 1299, Ubaldina Martínez; 1333, Manuel Soto G.; 1947, Marta González M.

ORIENTE, LADRILLO; ADULTOS.— 532 (377), Víctor M. Pino Z.; 974, Angela Patricat; 1264, Amadora Cantillana E.; 1324, Juana Abrigo Salas; 1571, Carmela Oteiza M.

ORIENTE, PIEDRA; ADULTOS.— 1187, Manuel Maturana.

NORTE, PIEDRA; ADULTOS.— 12, Francisco Maraya P.; 800, Isabel Valdivieso; 2548, Rosa Calderón O.

NORTE, LADRILLO; ADULTOS.— 213, Elías Cavieres; 799, Carlos Figueroa L.; 884, Julia Ruiz B.; 896, Felicia Pacheco G.; 1026, Rita Moreno Valdés; 1063, Temístocles Abarca B.

PABELLONES 5 Y 5, ANEXO; PARVULOS.— 724, Juan Escobar; 1090, Alejandro Lorca.

PABELLON 18, PARVULOS.— 65, Margarita López; 70, Carlos Troncoso S.; 86, Carlos Cabello L.; 90, Orlando Villarroel; 95, Sandra Flores B.; 96, N. N.; 157, José Grandón P.; 259, María Padilla A.; 267, Mariella Achurra.

PABELLON 20, PARVULOS.— 137, Eric Ríos Vásquez.

NOTA.— En conformidad al Decreto-Ley N.o 421, del 14-IV-1932, esta publicación se hace **durante diez días de cada mes** (1.o al 10, inclusive, de julio de 1958), y en un solo diario.

SANTIAGO, 1.o de julio de 1958.

EL ADMINISTRADOR

Don Agustín Escobar Reyes, periodista de brillante trayectoria y subdirector de La Unión, quien falleció ayer tarde en este puerto.

FALLECIO SUBDIRECTOR DEL DIARIO "LA UNION"

Personalidad de D. Agustín Escobar Reyes

VALPARAISO.— Profunda impresión produjo ayer en la tarde en este puerto la noticia del fallecimiento del distinguido periodista y Subdirector del diario La Unión, don Agustín Escobar Reyes.

El señor Escobar fue una destacada personalidad porteña, que durante toda su vida profesional se caracterizó como infatigable batallador por el progreso de Valparaíso. Fue miembro prominente del Partido Conservador, regidor en ejercicio de la Municipalidad, consejero internacional de la Asociación de Clubes de Leones, fundador y presidente del Círculo de la Prensa de Valparaíso, miembro de la Comisión Organizadora del Colegio de Periodistas de Chile, y, además, ocupó diversos otros cargos en entidades societarias y culturales.

Durante muchos años fue corresponsal de la United Press y de El Diario Ilustrado de Santiago. Se inició en las actividades periodísticas, en 1919, en La Unión, como ayudante de deportes, llegando a la Subdirección después de brillante carrera profesional.

Apenas se tuvo conocimiento de su deceso, se trasladaron al hogar de la familia Escobar-Nazas, autoridades porteñas, colegas del extinto y numerosísimos amigos. El diario La Unión recibió también el pésame de las más caracterizadas personalidades.

Hoy se fijará la hora de sus funerales.

ESCUELA DE DANZAS VALPARAISO.— Mañana, en el Aula Magna de la Universidad Técnica "Federico Santa María", la Escuela de Danzas Valparaíso que dirige el profesor Jorge Villarroel hará, bajo el patrocinio del Alcalde de Valparaíso, don Santiago Díaz Buzeta, una presentación a beneficio del "Hogar de Cristo", obra de grandes proyecciones sociales en cuyo progreso están interesados diversos sectores de la ciudad. En el grabado, algunas de las componentes del ballet cambian ideas sobre la próxima presentación del conjunto con el Administrador del Museo Bellas Artes, don Dante Aravena Cádiz. Ellas son, de izquierda a derecha, Silvia Villablanca, Rosita Jure, Carmen Silva, María Luisa Harding y Belén Alvarez.

LA MUNICIPALIDAD DE BARRANCAS CLAUSURO BASURAL EN LAS MERCEDES

LAS BARRANCAS (Por Fernando Barsena).— Ayer se hizo efectivo el acuerdo de la Municipalidad de Las Barrancas en el sentido de no permitir que los camiones de aseo de Santiago continuaran depositando basuras en un sitio eriazo de esta comuna, ubicado en el fundo "Las Mercedes", en el camino a Pudahuel.

Por orden de la Corporación Edilicia, el Alcalde don Miguel Ross Cordillo solicitó la fuerza pública para el cumplimiento de la medida mencionada, la que efectuó la entrada en las primeras horas de la mañana. A las 14 horas había en el camino 60 camiones cargados con basuras, los que no pudieron cumplir su cometido. Posteriormente se dio orden desde Santiago enviarlos al sector Huanaco, en la comuna de Conchalí.

La medida de la Municipalidad de Las Barrancas obedece a una política de saneamiento ambiental, por cuanto esta comuna es una de las que tiene mayores índices de contaminaciones de aguas, focos infecciosos, etc. Debe tenerse en cuenta que un apreciable porcentaje de las verduras que consume Santiago proceden de este sector, lo que exige estricto control de todos los posibles centros de contaminación, ya sea por las aguas u otros agentes.

La determinación municipal cuenta con el apoyo de los vecinos y de diversas entidades que trabajan por el progreso de este sector poniente de Santiago.

Se informó que por ningún motivo el acuerdo será revocado, ya que atañe a la salud pública de más de seiscientas mil personas, la mayoría, pertenecientes a poblaciones que no cuentan con agua potable, alcantarillado, etc.

ANIVERSARIO CELEBRA LICEO DE LOS ANDES

LOS ANDES. (POR GUILLERMO ARRATIA).— El 10 de julio de 1944 inició sus actividades el Liceo de Hombres de esta ciudad, siendo su primer Rector el eminente pedagogo don Maximiliano Salas Marchant. De sus aulas egresaron ciudadanos que han destacado en diversas actividades nacionales, tales como los señores Joaquín Lepeley, Egido Fabiete, Luis Miñón, políticos de nota, y numerosas otras personalidades.

Cesó actividades desde 1927 hasta 1939, y desde esta última fecha funciona en un antiguo edificio colonial, que no permite desarrollar en forma adecuada las labores pedagógicas. En la actualidad cuenta con 820 alumnos distribuidos los cursos en 17 salas. La falta de espacio hace que diez de los veintitrés cursos deban funcionar alternadamente, los que carecen de laboratorios y otros medios para la enseñanza experimental.

El liceo tiene dieciocho cursos de humanidades y cinco preparatorias que sirven treinta profesores.

Los actos conmemorativos de la fundación se iniciarán mañana con una ceremonia recordatoria en el Teatro Andes, y en la tarde, los alumnos realizarán distribución de ropas y alimentos a diversos asilos de la ciudad.

Rector del establecimiento, desde 1939, es el señor Pedro Villagrán Arroyo.

Agente de aduanas en puerto de Talcahuano

TALCAHUANO. (LIONEL OBREN, corresponsal).— Por decreto del Ministerio de Hacienda ha sido nombrado en este puerto agente general de aduanas, el señor Mario Becerra Muñoz, quien participó recientemente en un concurso de la Superintendencia de dichos servicios, obteniendo óptimas calificaciones.

El señor Becerra trabajó durante mucho tiempo con otros agentes en Talcahuano, y próximamente instalará su oficina para atender el movimiento marítimo de esta ciudad.

Con motivo de esta designación, sus amigos le ofrecerán un banquete.

LOS ANDES.— Alumna del primer año de humanidades del Liceo de Los Andes, Cecilia Gómez A., quien realizará una presentación de danzas durante los actos conmemorativos del 34.o aniversario de este establecimiento de enseñanza secundaria.

FUNDICION DEL COBRE.—

MINISTRO DE MINERIA SE IMPUSO DE LAS OBRAS DE "LAS VENTANAS"

VALPARAISO.— El Ministro de Minería, señor Emilio González, realizó una detenida visita a Las Ventanas, con el objeto de imponerse del estado en que se encuentran los trabajos preparatorios para la construcción de la Fundición y Refinería Central del Cobre que se levantará en ese sitio y cuya obra gruesa será iniciada el 10 de agosto.

Acompañaron al Ministro de Minería en esta visita el gerente de la Empresa Nacional de Fundiciones (ENAF), señor Belisario Maureira y el abogado de la institución.

El Ministro pudo imponerse en el terreno de las diferentes obras que están en marcha, entre ellas la construcción de 41 casas confortables que forman el campamento de los obreros y sus familias. Posteriormente habrá que construir más de mil casas para los empleados y obreros que trabajan en la usina. Asimismo se impuso el señor Ministro de Minería del avance en la construcción y perfeccionamiento de las vías de acceso a Las Ventanas, y de los sondajes que se realizan para la captación de aguas subterráneas con las que se abastecerá la fundición.

La intensificación de los trabajos, de acuerdo con los estudios y los planeamientos de la Dirección de Vialidad, en los que se refiere a las vías de acceso, alcanzará su mayor grado a contar desde los primeros meses del próximo año. Se estima que en 1960 la Fundición y Refinería Central de Cobre, que será la más importante de Chile y de Sud América, estará ya en marcha.

Movimiento de vapores

LLEGAN

Hoy:
LONTUE, de Antofagasta.
BLANKENSTEIN, de Hamburgo.
OSORNO, de Punta Arenas.
TOUN MARU, de Kobe.
Mañana:
SAN VICENTE, de Iquique.

SALEN

Hoy:
NORDANGER, para Los Angeles.
ANTONIA, para Punta Arenas.
TAITAO, para Talcahuano.
AGONCAGUA, para San Vicente.
Mañana:
VILLARRICA, para Punta Arenas.
ARAUCARIA, para Coronel.
LONTUE, para Antofagasta.
VIÑA DEL MAR, para Arica.
BLANKENSTEIN, para Talcahuano.
ALAMO, para Coronel.

IMPORTANTES ENVIOS DE CEBOLLAS CON DESTINO A REPUBLICA DEL PARAGUAY

LOS ANDES.— El Consorcio Comercial Chileno-Paraguayo auspicia una negociación equivalente a cien mil dólares por concepto de exportación de diversos productos a aquel país. El primer envío, según se informó, será de cuatrocientas toneladas de cebollas, cuya primera partida fue despachada ayer con destino a Asunción vía Buenos Aires.

Al embarque de este producto asistió el Primer Secretario de la Embajada de Paraguay en Santiago, señor Benjamín Troche, el Cónsul General, señor Hugo Couchonal y el Adicto Militar, coronel Buenaventura Papasselí.

Estas ventas abren un nuevo y firme mercado para los productores chilenos, y se espera a la brevedad ampliar la lista de envíos, principalmente a los rubros frutícolas.

Por otra parte, diversos despachadores de aduana tienen encargo de embarcar a la República Argentina la cantidad de dos millones de pulgadas de madera destinada a construcciones y otros usos industriales. Sólo este rubro significará movilizar mil quinientos vagones de carga a través de la Cordillera. Otro aspecto que cifra cada día mayor importancia son las ventas de mercurio mineral con destino a Argentina.

Diversos anuncios hacen saber que aumentará el movimiento de exportación a través de este puerto cordillerano por concepto de exportaciones y, al mismo tiempo, se espera recibir importantes partidas de ganado y otros productos esenciales desde Argentina y otros países del Atlántico.— (GUILLERMO ARRATIA, Corresponsal).

BARCO ARGENTINO REEMPLAZARA AL PETROLERO GRIEGO "INDICO"

VALPARAISO.— A Quintero será treído el vapor griego "Indico", fletado por la Cía. Chilena de Navegación Interoceánica, para el transporte del petróleo desde bahía Clarence con destino a la Planta Refinadora de la ENAP en Concón y que se encuentra reparándose en la bahía "Crestas de Otter" en la región de los canales, después del encallamiento que sufrió en Punta Grey en el canal del mismo nombre. Los arreglos que se hacen en la estructura de su casco son provisorios, para permitirle su navegabilidad hasta Quintero, y proceder a la descarga de más de 9 mil toneladas de petróleo que aún tiene en sus estanques, y ser sometido a continuación a una más completa reparación.

En su reemplazo, la Cía. Chilena de Navegación Interoceánica ha fletado el vapor argentino "General Los Heras", que actualmente se encuentra cargando petróleo en bahía Clarence.

CONSCRIPTOS PORTEÑOS.—

ANTE LA TUMBA DE ELEUTERIO RAMIREZ JURARAN A LA BANDERA

VALPARAISO — Especial relieve tendrá hoy la solemne ceremonia de la Jura a la Bandera en Valparaíso y Viña del Mar con los Regimientos de Infantería "Maipo" y de Caballería "Coraceros", respectivamente.

En Viña del Mar se efectuará en la Jura a la Bandera, Avenida Libertad, al lado de la Casa Consistorial y en esta oportunidad el comandante del "Coraceros", teniente coronel don Raúl Encina Acevedo, pronunciará una alocución patriótica.

Momentos más tarde, a las 11.30 horas, lo hará el "Maipo", en el Patio de Honor de su cuartel, en Playa Ancha.

Como es tradicional esta unidad jurará a la bandera frente a la cripta que guarda los restos del heroico comandante Eleuterio Ramírez, que cayó peleando frente al 3.o de Línea en la Guerra del Pacífico, lo que hace que la ceremonia en el "Maipo" tenga un doble carácter emotivo.

El comandante teniente coronel don César Ibáñez Quevedo pronunciará una oración patriótica a los hombres de su mando.

"UNEMUS" DE VALPARAISO REELIGE A SU PRESIDENTE

VALPARAISO — La Unión de Empleados Municipales de Valparaíso, (UNEMUS) reeligió como su presidente al señor Marcos Bustillos, distinguido funcionario municipal que ha desarrollado en el seno de la institución, como socio, director o presidente, una brillante labor que ha colocado a la UNEMUS en un envidiable pie de progreso, hasta ser la más importante de su género en el país.

Bajo su presidencia la UNEMUS no ha sido sólo la institución que vincula y asocia a los funcionarios municipales, sino que ha pasado a vincularse a todas las actividades de progreso material y cultural de la ciudad. Su hermoso local en pleno centro de Valparaíso, se ha convertido en un centro social y cultural de verdadera importancia y ha sido el escenario de importantes acontecimientos artísticos, como conciertos, exposiciones, conferencias que han sido organizadas por el Centro de Arte y Cultura de la Unión de Empleados Municipales.

El nuevo directorio recientemente constituído de los empleados municipales de Valparaíso, es el siguiente: presidente, señor Marcos Bustillos; vicepresidente, señor Daniel Cifuentes; secretario sindical, señor Manuel Silva Martínez; tesorera, señorita Valentina Mancilla, también reelegida; secretario, señor Sergio Contreras, y directores, señores Patricio Henríquez, Juan Robert, Juan Parodi y Godofredo Sepúlveda.

DESAPARECE FIGURA PORTEÑA.—

Falleció don Guillermo Condon Perry

Hombre de empresa de grandes iniciativas

VALPARAISO — Una de las figuras más características de Valparaíso, don Guillermo Condon Perry, falleció en la mañana de ayer en su residencia de Viña del Mar, Calle Quinta 220, después de una larga enfermedad, a los 86 años de edad. Había nacido en 1872 en la ciudad de Concepción y se avecindó desde muy temprano edad en Valparaíso, donde desarrolló sus actividades, destacándose como un hombre de empresa de grandes iniciativas.

A la fecha de su muerte, ocupaba la presidencia de la Cía. Carbonífera y de Fundición "Schwager" y del Consejo Local del Banco de Chile. Era vicepresidente de la Cía. de Seguros La Chilena Consolidada y de la Cía. de Cervecerías Unidas.

En el curso de su activa existencia había sido presidente de la Cía. Sud Americana de Vapores; vicepresidente del Banco Hipotecario de Valparaíso, y Administrador de la Cía. Molinera Lota.

Fue presidente del Instituto Chileno-Peruano de Cultura, habiendo desarrollado, además de sus actividades de hombre de empresa, vastas tareas de carácter social y cultural y de bien público.

Casado con la distinguida dama señora Isidora Moller, quedan en esta unión dos hijos, el Sr. Eduardo Condon Moller y la Sra. Isidora Condon Moller, y tres nietos, Guillermo, Francisco y Berta Condon Schiavetti.

Con la muerte del Sr. Guillermo Condon desaparece una figura respetable, ligada íntimamente a la vida porteña, de estampa característica, como arrancada de las más conspicuas esferas de Londres Alto, de arrogante figura, vestía con sencillez y elegante personalidad, conservando la moda inglesa de fines del siglo pasado. Su alto cuello de goma de pajarita pasó a ser famoso, y su tonco llevado con aire señorial fue el último que vieron desfilar los porteños por su City comercial.

Sus restos han sido velados en su residencia de Viña del Mar, donde, a las 9.30 horas de hoy, se oficiará una misa por el descanso de su alma, para realizar a continuación sus funerales en el mausoleo de la familia en el Cementerio Santa Inés de esa ciudad.

DOS HERIDOS GRAVES AL CHOCAR MOTONETA

RANCAGUA.— En el camino a Machalí un automóvil conducido por el señor Jorge Vilo Catalán chocó a la motoneta patente F. A. 14610, manejada por Aurelio Palacios Sandoval y quien llevaba como acompañante a la señorita María Olave Sandoval. Estas dos últimas personas quedaron gravemente heridas y fueron llevadas al Instituto de Neurocirugía de Santiago.

MOTONETISTA CHOCO A UN CABALLO.— En Machalí, calle San Juan, el motonetista Jorge Tello Soto chocó su vehículo contra un caballo que su dueño llevaba de tiro. Tello se fracturó la clavícula izquierda, y su esposa Jobs Sagredo recibió múltiples heridas. — (FERNANDO LUCERO, Corresponsal).

Agasajo ofrecerá Cónsul argentino

LOS ANDES — El Cónsul de Argentina en esta ciudad, señor José Alberto Caballero, ofrecerá un agasajo a autoridades y amigos, hoy, con motivo de conmemorarse la fiesta nacional de ese país, el 9 de julio.

Además, asistirán argentinos residentes en Los Andes y en la provincia de Aconcagua.— (GUILLERMO ARRATIA corresponsal.)

28.o ANIVERSARIO DE LA ESCUELA DE PELEQUEN

PELEQUEN.— La Escuela Primaria N.o 30 de esta localidad, celebró el vigésimoctavo aniversario de su fundación con diversos actos en que participaron alumnos y profesores.

A las 10.30 horas de ayer se ofició una misa, y a las 15 horas, tuvo lugar un acto literario-musical al que fueron invitados autoridades y familiares de los educandos. Posteriormente, el Centro de Padres y Apoderados agasajó con un banquete al profesorado del colegio, autoridades y benefactores. En todos estos actos actuó el Orfeón Municipal, cuyo director fue felicitado por su cooperación a estos festejos que adquirieron especial relieve.

Es preciso señalar que en esta escuela se sirven setenta almuerzos, gratuitamente, a los alumnos que vienen diariamente desde los campos como también a hijos de hogares modestos. Esta obra se hace con aporte del comercio, vecinos e instituciones de la localidad.— (VICTOR PEÑA ROMAN, Corresponsal).

SERVICIO MEDICO NACIONAL DE EMPLEADOS.

AVISO

Llámase a Concurso Médico, conforme a lo dispuesto por el Reglamento del Servicio Médico Nacional de Empleados, Decreto Supremo N.o 212, para proveer los siguientes cargos:

UN MEDICO "CARDIOLOGO", con dos horas de jornada diaria, grado 5.o, y horario de 16 a 18 horas, en el Servicio de Santiago;

UN MEDICO "CIRUJANO-RESIDENTE", con 6 horas de jornada diaria, asignación de responsabilidad de 25 o/o y derecho a casa habitación en el Hospital del Empleado en Valparaíso;

UN MEDICO "RADIOLOGO", con dos horas de jornada diaria, grado 5.o, y asignación 20 o/o de riesgo en el Servicio Regional de Valparaíso.

Los antecedentes se recibirán en la Oficina de Partes, Bandera N.o 72, 5.o piso, y en los Servicios Regionales, hasta el 26 de julio 1958, a las 12 horas.

DR. ERNESTO GAETE LABRA,
Vicepresidente Ejecutivo.

Colegio de Constructores Civiles de Chile

CONCURSO

Se llama a concurso para un proyecto de insignia del Colegio, que simbolice tanto a éste como a la profesión de Constructor Civil.

El concurso es libre, pudiendo concurrir a él quienes lo deseen, y se cerrará indefectiblemente el 5 de agosto de 1958.

Habrá un premio de $ 100.000, y dos de $ 25.000 c/u.

Bases y antecedentes, en la Secretaría del Colegio, Huérfanos 1175, Oficina 607, de 10 a 12, y de 17 a 19 horas, de lunes a viernes.

El Secretario General.

CONCURSO

FUERZA AEREA DE CHILE

Llámase a Concurso para proveer las siguientes vacantes:

2 Traductores Técnicos Inglés-Castellano. Sueldo: 5a. Categoría.

1 Traductor Técnico de Inglés y Alemán al Castellano. Sueldo: 2a. Categoría.

Bases y demás antecedentes, deben solicitarse al Departamento de Ingeniería y Mantenimiento del Comando del Material, hasta el 21 del presente (Ministerio de Defensa Nacional, 2.o piso, oficina B-49).

El Comandante del Material.

Adquisición de nave para zona magallánica

PUNTA ARENAS.— La totalidad de las organizaciones que trabajan por el progreso de Magallanes, en solemne reunión celebrada ayer, acordaron solicitar del Gobierno la destinación de fondos para adquirir una embarcación de cabotaje destinada a la Empresa Marítima del Estado a fin de que sirva a los intereses regionales.

Esto permitirá la movilización de grandes cantidades de productos que en la actualidad se almacenan en el puerto y bodegas particulares por falta de fletes al norte o al extranjero.

UNIVERSIDAD DE CHILE

ESCUELA DE MEDICINA

Llámase a concurso de antecedentes para proveer el cargo de MAYORDOMO TECNICO de la Escuela de Medicina, con sueldo mensual base de $ 85.000. Los interesados deben reunir, como requisito indispensable, amplios conocimientos de reparación de edificios e instalaciones en general.

Los antecedentes se reciben en la Oficina de Partes de la Dirección, Zañartu 1042, hasta el 21 del mes en curso.

LA DIRECCION

Un niñito de ocho años murió envenenado al ingerir "Talvox"

VALPARAISO — En la madrugada de ayer llegó a la Posta Infantil de la Asistencia Pública de Valparaíso, Olga Rojas Ardiles, domiciliada en el fundo "Los Leones", de la vecina localidad de Limache, quien traía en sus brazos el cadáver de su hijito Angel Merino Rojas, de 8 años de edad.

Interrogada por los médicos y carabineros destacados en la Posta, Olga Rojas declaró que su hijo había ingerido momentos antes una fuerte dosis de Talvox, el activo veneno para ratones.

Se dispuso el envío del cadáver del pequeño a la Morgue para el reconocimiento médico legal.

CAJA NACIONAL DE EMPLEADOS PUBLICOS Y PERIODISTAS

INSCRIPCION DE CONTRATISTAS

Llámase a inscripción de contratistas para la construcción de Incineradores para los edificios de la Caja.

La inscripción se hará en la Oficina Técnica del Departamento, Alameda 1371, oficina 813.

Jefe del Depto. de Adm. de Propiedades

Dirección General de los Servicios de la Armada

PROPUESTA PUBLICA N.o 1.546

Llámase la atención del comercio en general a esta Propuesta Pública que está solicitando la Armada, por los siguientes artículos:

BATERIAS, DENSIMETROS, FONOS, MANICULADORES PARA TRANSMISION, ETC.

Esta Propuesta se abrirá en la DIRECCION GENERAL DE LOS SERVICIOS DE LA ARMADA (Departamento de Adquisiciones), el MARTES 5 DE AGOSTO DE 1958, a las 16 horas.

Los formularios respectivos con datos y antecedentes pueden solicitarse en Valparaíso, calle Prat 620, 2.o piso, y en Santiago, Agustinas 1022, 10.o piso.

EL DIRECTOR GENERAL DE LOS SERVICIOS DE LA ARMADA

TALLER DE FOTOGRABADO

SE HACE TODA CLASE DE CLISES
TRABAJOS DE LINEA MEDIATINTAS
Y APLICACIONES DE GRISES Y EN
COLORES APLICADOS, ETC., ETC. SE
ENTREGAN TRABAJOS EN 24 HORAS

DIARIO "LA NACION"

AGUSTINAS 1269 —:—:— FONO 88607

DEPARTAMENTO PROPAGANDA

COTIZACION DE PRECIOS

DIRECCION DE RIEGO

Solicítanse cotizaciones públicas por un torno universal, de dos metros de distancia entre puntas.

Las bases y antecedentes podrán ser retirados en Dirección de Riego, Morandé 71, 7.o piso, Departamento de Construcción.

EL DIRECTOR.

FERROCARRILES DEL ESTADO
DEPTO. DE MATERIALES Y ALMACENES

SE LLAMA A PROPUESTAS PUBLICAS

Para la provisión de los siguientes materiales, las que se abrirán a las 16 horas en punto, de los días que se indican, en el Departamento de Materiales y Almacenes, Estación Alameda.

EL 11 DE JULIO DE 1958 — GRUPO N.o 12

ALUMINIO en planchas, 600 Kgs.; LATON DUCTIL en barras, 14.500 Kgs.; LATON en planchas, 1.700 Kgs.; BRONCE FOSFORICO, 200 Kgs.; COBRE en barras, 6.900 Kgs.; COBRE en planchas, 9.200 Kgs.; PLOMO PURO ELECTROLITICO en planchas, 1.900 Kgs.; ZINC liso en planchas, 1.900 Kgs. Todo este material, de diversos tipos y medidas.

EL 18 DE JULIO DE 1958 — GRUPO N.o 28

ACERO EN BARRAS Y PLANCHAS: 259.000 Kgs. ACERO SOLDABLE EN CALDA; 307.000 Kgs. ACERO ESTRUCTURAL RECTANGULAR; 161.500 Kgs. ACERO PARA FORJAR BIELAS; 115.500 Kgs. ACERO para CEMENTAR; 46.000 Kgs. ACERO RESULFURADO para tuercas; 258.000 Kgs. ACERO EN PLANCHAS. Todo este material, de diferentes tipos y medidas.

EL 21 DE JULIO DE 1958 — GRUPO N.o 1

ARTICULOS DE ESCRITORIO Y DIBUJO: ACEITE en frascos p. máq. escribir; ALFILERES surtidos; BROCHES de bronce; CLIPE p. papeles; CORCHETES; CINTAS p. máq. escribir y sumar; CHINCHES de acero; ESPONJEROS; GELATINA Ditto; GOMA líquida y de borrar; GOMEROS de vidrio; TAMPONES; LACRE en barras; LAPICES diversos tipos; LIQUIDO corrector para Stencil; PAPEL carbónico, diferentes tipos; PAPEL mantequilla; PAPEL para máq. sumar; PAPEL secante; PAPEL blanco para dibujo; PAPEL transparente; PAPEL milimetrado; PLUMAS de dibujo; SACOS de papel; SUJETADORES de papel; TELA p. dibujo; TIMBRES fechadores, de goma; TINTA, diferentes colores y usos, etc.

EL 22 DE AGOSTO DE 1958 — GRUPOS N.os 28 y 25

ACEROS PARA HERRAMIENTAS, 23.850 Kgs.; BARRAS DE ACERO PERFORADO para BOCINAS, 19.100 Kgs.; 11.845 CARBUROS METALICOS. Todo este material, de diversos tipos y medidas.

Bases y antecedentes en el Departamento de Materiales y Almacenes, todos los días hábiles, de 15 a 18 horas, excepto sábados, que se atenderá de 10 a 12 horas.

El Jefe del Depto. de Materiales y Almacenes

INFORMACIONES COMERCIALES

PROPORCIONADAS POR JARAS Y SOTTA Y CIA., CORREDORES DE LA BOLSA DE COMERCIO.-NUEVA YORK 61 FONOS 82995-98-CASILLA 1610

El Mercado de Valores

Con bastante movimiento y con sus precios débiles, estuvo el Mercado Bursátil durante la primera rueda; en la segunda, los precios se notaron más firmes.

Los mejores conformes se obtuvieron en Oro, Banco del Estado 10-6, Banco de Osorno, Ocuri, Tamaya, Disputadas, Tierra del Fuego, Copec, Insa, Pesquera Iquique, Tattersall y Renta Urbana.

Se transaron 40.000 pesos oro; 10.876.000 en bonos, y 862.681 acciones.

Hubo 24 alzas y 52 bajas.

Al cierre, el Mercado quedó con tendencia más sostenida.

Desarrollo de las operaciones

14.200 Oro, 22.950
11.100 Oro, 23.000
2.238.000 Caja 6 3/4, 48
180.000 Hipotec. Chile 6-1, 44
2.000.000 Bco. del Estado 10-6, 70 OD
3.000.000 Bco. del Estado 10-6, 75 OD
1.150.000 Bco. del Estado 10-6, 75
50 Bco. de Chile, 4.230
100 Bco. de Chile, 4.200
20 Bco. de Chile, 4.220
692 Bco. de Chile, 4.200
2.400 Bco. Hipotecario, 620
100 Bco. Italiano, 160
11.700 Bco. de Osorno, 160
4.500 Bco. de Osorno, julio 22, 160
400 Bco. de Osorno, 160
4.100 Bco. Sud Americano, 385
1.500 Bco. de Talca, 320 OD
37.000 Condoriaco, 14 1/4
200 Disputada, julio 22, 218
2.000 Disputada, 218
50.000 Huanillos, 17
600 Lota, 116
5.000 Lota, agosto 12, 117
8.000 Merceditas, 5 1/4
500 Ocuri, agosto 12, 650
1.400 Ocuri, 620
300 Ocuri, julio 22, 620
700 Ocuri, agosto 12, 650
300 Ocuri, agosto 12, 630
400 Ocuri, agosto 12, 635
1.100 Ocuri, agosto 12, 630
1.200 Tamaya, 120
2.500 Tamaya, julio 22, 122
1.400 Tamaya, 121
5.000 Tamaya, agosto 12, 123 OD
500 Tamaya, agosto 12, 122
2.000 Tamaya, julio 22, 120
2.000 Tamaya, agosto 12, 122
1.700 Tamaya, 119
1.000 Colcura, 129
600 Colcura, julio 22, 128
5.000 Colcura, julio 22, 129
600 Lag. Blanca, julio 22, 2.600
200 Rupanco, 1.050
300 T. del Fuego, 776
3.400 T. del Fuego, julio 22, 776
5.000 T. del Fuego, agosto 12, 780
1.200 T. del Fuego, 770
600 T. del Fuego, julio 22, 770
50 T. del Fuego, 770
400 T. del Fuego, julio 22, 770
5.000 Viña C. y Toro, 136
100 Lautaro, 715
900 Lautaro, 710
300 Iquique, 276
500 Iquique, 275
1.000 Iquique, julio 22, 270
1.000 Iquique, julio 22, 265
200 Iquique, 265
8.000 Paños de Tomé, 72
2.000 Paños de Tomé, 71
10.000 Tej. El Salto, julio 22, 26 1/4
2.000 Tex. Progreso, 20 1/2
10 Vestex, 190
2.400 Bima, 73
2.300 C. Melón, 360
400 C. Melón, 362
300 Cervecerías, 920
1.800 Cervecerías, julio 22, 930
500 Cervecerías, 920
1.000 Cervecerías, 913
1 Club de Golf, 130.000
8.000 Cía. Industrial, 45
100 Cía. Industrial, 46
74 Cía. Industrial, 45
200 Copec, 104
200 Copec, 102
5.000 Copec, julio 22, 102
6.000 Copec, 102
13.000 Copec, julio 22, 103
8.600 Cristalerías, julio 22, 38
600 Cristalerías, 38
100 Cristalerías, 38 OD
4.000 Ferias U. San Vicente, 30
1.200 Hucke, 275
19.000 Insa, julio 22, 210
700 Interoceánica, 40
1.500 Interoceánica, 41
13.100 Loza de Penco, 34
3.500 Muelles, 13
1.400 Pap. y Cartones, 425
2.400 Pap. y Cartones, 410
40 Pap. y Cartones, 400
1.000 Pap. y Cart., agosto 12, 420
753 Pap. y Cartones, 410
5.000 Pesquera Iquique, 18 1/4 OD
47.000 Pesquera Iquique, 18 1/4
5.100 Pizarreño, 40
800 Polpaico, 119
21.700 Renta Urbana, 210
8 Soprole B., 4.500
4.100 Tattersall, 154
3.600 Tattersall, 154 OD
1.100 Tattersall, 154
11.260 Tattersall, 155
2.000 Teléfonos, 60
1.100 Vapores, 465
2.300 Vidrios Planos, 148
3.000 Cic, ex em. y div., 88
25.000 Fensa, 13 1/4
25.000 Fensa, 13 1/4
7.300 Indac, 71
1.000 Indac, agosto 12, 72
20.000 Indura, 12
3.700 Madeco, 78
30.000 Mademsa, julio 22, 60
5.000 Mec. Industrial, 35
2.000 Dollars O. I. C., 1.054
12.700 Oro, 23.000
500 Oro, 22.950
1.000 Oro, 22.950 OD
500 Oro, 22.950
20.000 Deuda Interna 7-1, 84
36.000 Hipotec. Chile 6-1, 44
2.200.000 Bco. del Estado 10-6, 75
2.000 Deb. Tarapacá G. A., 330
2.000 Deb. Tarapacá Ch. A., 410
5.000 Deb. Tarap. Ch. A., 410 OD
30 Bco. de Chile, 4.200
100 Bco. de Chile, lotes, 4.210
100 Bco. de Chile, 4.200
100 Bco. Español, ex div., 295
2.500 Bco. de Osorno, julio 22, 160
2.000 Bco. Sud Americano, 385
2.000 Condoriaco, 14
14.000 Disputada, julio 22, 217
1.000 Disputada, julio 22, 230
1.000 Disputada, julio 22, 238
10.000 Disputada, agosto 12, 250
1.000 Disputada, agosto 12, 240
77.000 Merceditas, 5 3/4
2.000 Monserrat, 105
200 Ocuri, 600
1.000 Ocuri, agosto 12, 630
600 Ocuri, agosto 12, 625
3.000 Ocuri, julio 22, 600
1.100 Punta de Lobos, 52
900 Schwager, julio 22, 335
400 Schwager, 340
2.000 Tamaya, julio 22, 118
1.000 Tamaya, 115
2.000 Tamaya, agosto 12, 118
1.000 Tamaya, julio 22, 116
12.100 Tamaya, agosto 12, 118
5.000 Tamaya, 117
15.000 Tamaya, julio 22, 118
500 Tamaya, 116
3.700 Tamaya, agosto 12, 120
2.000 Tamaya, 117
1.000 Tamaya, 120
1.000 Tamaya, 121
3.000 Tamaya, agosto 12, 120 OD
1.000 Tamaya, agosto 12, 120
2.000 Tamaya, agosto 12, 121
10.000 Tamaya, julio 22, 120
1.000 Tamaya, agosto 12, 122
2.000 Tamaya, agosto 12, 122 OD
2.000 Tamaya, agosto 12, 123
1.000 Colcura, 130
700 Colcura, 129
100 Laguna Blanca, 2.600
83 Sacol, 100
300 Rupanco, 1.050
300 T. del Fuego, 770
400 T. del Fuego, 770 OD
4.400 Viña La Rosa, 115
800 Iquique, julio 22, 255
2.600 Paños de Tomé, 70 OD
1.000 Paños de Tomé, 70
10.000 Rayonhil, 15
3.910 Tej. El Salto, 26 1/4
5.000 Tex. Progreso, 20 1/2
100 Tex. Progreso, 20
30 Vestex, 200
1.000 Yarur, 218
5.000 Bima, 71 OD
8.100 Bima, 71
3.600 C. Melón, 360
1.200 Cervecerías, 915
2.700 Cía. Industrial, 46
3.000 Copec, 102
1.000 Copec, julio 22, 103
12.000 Insa, agosto 12, 210
700 Interamericana, ex div., 33
4.500 La Rural, julio 22, 105
6.151 Loza de Penco, 34
2.000 Lucchetti, 40
98 Nav. Arauco, 64
1.200 Pap. y Cartones, 418
2.600 Pap. y Cartones, 415
2.000 Pap. y Cart., agosto 12, 420
600 Pap. y Cartones, 415
11.000 Pesquera Iquique, 18 1/4
4.200 Pizarreño, 40
90 Refractarios, 35 OD
316 Refractarios, 35
10.100 Renta Urbana, 218
3.000 Renta Urbana, agosto 12, 214
4.915 Renta Urbana, 210
1.000 Sogeco, 48
1.800 Tattersall, 154
2.000 Tattersall, 153
6.500 Tattersall, 152
4.000 Termas de Panimávida, 36
6.300 Vapores, 465
1.000 Vidrios Planos, 148
200 Elect. Metal., 103
1.000 Indac, agosto 12, 7*
9.000 Indac, 72
700 Madeco, 77
2.600 Madeco, 75
1.500 Madeco, 76 1/2
100 Madeco, 76
2.700 Mec. Industrial, 34

SRS. INDUSTRIALES Y COMERCIANTES
PARA CONTABILIDADES, LEYES SOCIALES, COSTOS
LEYES TRIBUTARIAS. ARREGLO LIBRETAS DE SEGURO $ 200.- c/u
NUEVA YORK 52
OFICINA 815 - 8º PISO

SERVICIO MEDICO NACIONAL DE EMPLEADOS.

AVISO

Llámase a Concurso Médico, conforme a lo dispuesto por el Reglamento del Servicio Médico Nacional de Empleados, Decreto Supremo N.o 212, para proveer los siguientes cargos:

1.o) UN MEDICO DIRECTOR DEL HOSPITAL DEL EMPLEADO", con 6 horas, grado 1.o, 30 o|o dedicación exclusiva y 40 o|o de asignación de responsabilidad, en el Servicio Regional de Valparaíso.

2.o) UN MEDICO "CIRUJANO-RESIDENTE", con 6 horas de jornada diaria, 25 o|o de asignación de responsabilidad y derecho a casa habitación.

Los antecedentes se recibirán en la Oficina de Partes, Bandera 73, 5.o piso, Santiago, y en los Servicios Regionales hasta el 19 de julio de 1958, a las 12 horas.

DR. ERNESTO GAETE LABGA,
Vicepresidente Ejecutivo.

PROPUESTAS PUBLICAS

EN EL DEPARTAMENTO DE MATERIALES Y ALMACENES FERROCARRILES DEL ESTADO

POR SUMINISTRO DE DURMIENTES

EL DIA 1.o DE AGOSTO DE 1958, A LAS 16 HORAS
DURMIENTES ASERRADOS O LABRADOS, de las siguientes dimensiones:

ROBLE 6" x 8" x 1.80 metro
ROBLE 6" x 10" x 2.75 metros
ULMO 6" x 10" x 2.75 metros
TINEO 6" x 10" x 2.75 metros

La apertura de esta propuesta será simultánea en el Departamento de Materiales Estación Alameda y Oficina Maderera en Temuco, aceptándose sólo ofertas superiores a 1.000 unidades.

Bases y antecedentes en el Depto. de Materiales, Estación Alameda, todos los días hábiles de 15 a 18 horas, excepto sábados que se atenderá de 10 a 12 horas.

EL JEFE DEL DEPARTAMENTO DE MATERIALES Y ALMACENES

PRECIOS AL CIERRE

	Julio 7	Julio 8	Fluct.
BONOS FISCALES			
Deuda Int. 7-1	84	84 c	
Garantía 7-1	84	84 c	
Paviment. 7-1	84	84 c	
BONOS HIPOTECARIOS			
Caja 6 3/4	48	48 t	
Hip. Chile, 6-1	44	44 t	
Hip. Chile, 10-6	75	75 c	
Bco. Estado, 10-6	75	75 t	
BONOS SALITREROS			
Tarapacá G/A	340	330 t	—10
Tarapacá Ch/A	400	415 c	+15
Tarapacá Ch/N	340	340 n	
Tarapacá G/N	320	320 n	
BANCARIAS			
Central	18.500	18.500 n	
Concepción	190	195 c	+5
Crédito	215	215 n	
Chile	4.240	4.200 t	—40
Edwards	458	440 v	—18
Español	295	295 t	
Hipotecario	630	620 t	—10
Italiano	165	160 v	—5
Osorno	160	160 c	
Sud Americano	385	385 t	
Talca	320	340 c	+20
MINERAS			
Andacollo	3	3 n	
Aucanquilcha	85	85 c	
Carahue	3	3 v	
Carmen	2 1/4	2 1/4 n	
Cerro Grande	525	525 n	
Condoriaco	14 1/4	15 t	—1/4
Disputada	225	240 tp	+15
Huanillos	16 1/2	17 v	+1/2
Lota	116	117 tp	+1
Merceditas	5 1/8	5 3/4 t	+5/8
Monserrat	110	105 t	—5
Ocuri	670	600 tm	—70
Oruro	960	960 n	
Presidenta	8 1/2	8 1/2 n	
Punta de Lobos	46	53 c	+7
Schwager	335	340 t	+5
Tamaya	123	122 tp	—1
AGRICOLAS Y GANADERAS			
Aisén	4.500	5.500 c	+1.000
Cisnes	860	860 n	
Colcura	129	129 t	
Copihue	60	60 v	
Gente Grande	600	600 n	
Laguna Blanca	2.580	2.600 t	+20
Rupanco	1.030	1.050 t	+20
Sacol	115	116 c	+1
Tierra del Fuego	776	775 c	—1
Viña Concha y Toro	139	136 t	—3
Viña La Rosa	130	115 t	—15
SALITRERAS			
Anglo Lautaro "C"	705	710 c	+5
Iquique	276	255 tm	—21
Tarapacá	200	200 v	
TEXTILES			
Caupolicán	13	13 c	
Chiteco	44	44 n	
Flap	48	48 c	
P. Bellavista	57	57 c	
Paños de Tomé	72	70 t	—2
Rayonhil "A"	14	15 t	+1
Sederías Viña	30	30 c	
Sedylan	25	25 n	
Tejidos El Salto	26 1/4	26 1/4 c	
Textil Progreso	20 1/2	20 c	—1/2
Textil Viña	27	27 n	
Vestex	200	200 c	
Yarur	225	218 v	—7
INDUSTRIALES Y VARIAS			
Agencias Graham	48	48 n	
Arrocera Ega	100	100 n	
Bima	73	71 c	—2
Carozzi	90	90 n	
Cemento Melón	360	360 t	
Cervecerías	920	915 t	—5
Club Hípico	880.000	900.000 c	+20.000
Club de Polo	25.000	25.000 n	
Cola	57	60 1/2 c	+3 1/2
Colorantes	100	100 n	
Cía. Industrial	45	46 t	+1
Copec	104	103 tm	—1
Cristalerías	38	38 t	
Elect. Industrial	57	57 v	
Farmo Química	21	20 v	—1
Feria Regional Rancagua	160	160 n	
Ferias Unidas Sn. Vicente	30	30 c	
Fertilizantes	51	51 n	
Fósforos	128	128 n	
Gas de Santiago	54	54 n	
Hucke Hnos.	275	275 t	
INDUSTRIALES Y VARIAS			
Ind. Bellavista	95	92 v	—3
Industrias Varias	68	68 v	
Insa	210	210 tp	
Interamericana X. D.	34	33 t	
Interoceánica	41	41 c	
La Rural	110	105 tm	—5
Losa de Penco	40	40 t	
Marinetti	80	80 c	
Molino San Cristóbal	60	60 v	
Muelles	13	13 t	
Nav. Arauco	66	66 n	
Pap. y Cartones	430	415 c	—15
Pesquera Iquique	18 1/2	18 1/4 t	—1/4
Pizarreño	40	40 c	
Polpaico	120	119 t	—1
Refractarios	39 1/2	39 t	—1/2
Refinería de Viña	208	208 n	
Renta Urbana	210	210 t	
Saavedra Benard	200	200 v	
Sanitas	56	56 n	
Sogeco	49	48 t	—1
Sonavela	34	34 n	
Soprole "B"	4.200	4.500 t	+300
Tabacos	117	117 n	
Tattersall	152	152 t	
Teléfonos	61	60 t	—1
T. de Panimávida	36	36 t	
Vapores	460	465 t	+5
Vidrios Planos	145	148 t	+3
Volcán	65	70 c	+5
Zig-Zag	40	40 v	
METALURGICAS			
Astilleros Habas	93	93 n	
Cic X. D. E.	94	88 t	
Cobre Cerrillos	23	23 n	
Envases	15	15 n	
Fensa	13	13 1/4 t	+1/4
Indac	73	74 tp	+1
Indesa	13	12 v	—1
Indura	12	12 t	
Madeco	79	76 c	—3
Mademsa	62	60 tm	—2
Mec. Industrial	35	34 v	—1
SEGUROS			
Ch. Cons. Grales.	116	116 n	
Ch. Cons. Vida	300	300 n	

El cobre en N. York

NUEVA YORK, 8 (UPI). — El cobre sigue teniendo tres precios: 25, 26 y 26 1/2 cts.

"El gran interrogante —dice hoy el Journal of Commerce— es saber cuánto durarán los precios mayores".

"Para llegar a una conclusión —añade— las bolas de cristal tendrán que revelar la suerte de la proyectada legislación sobre el acumulamiento para las reservas; el alcance fundamental de la demanda de los consumidores; el efecto del arancel de 1,7 centavo que fue reimpuesto el primero de julio; y la futura política de precios de los fabricantes independientes.

"No es sorprendente que haya surgido una diferencia de opinión. La Anaconda inició el alza a 26 1/2 centavos por libra; la Phelps Dodge se le unió a ese nivel la semana pasada, mientras que la Kennecott Co., se ha mantenido en el antiguo nivel de 25 centavos. Los fundidores transaron por 26 centavos.

"El resultado neto es que las ventas han disminuido para todos menos para la Kennecott, notando esta última una actividad desusada al comenzar la semana. Las ventas de la Kennecott han sido hechas principalmente a los fabricantes independientes.

Cambio Libre

Moneda	Comprador	Vendedor
Dólar cheque	1.050.—	1.060.—
Dólar billete	1.056.—	1.066.—
Nacional billete	24.20	25.—
Soles peruanos	43.60	44.80
Bolivianos	0.11	0.13
Uruguayos	132.—	138.—
Cruzeiros	7.50	8.20
Libras esterlinas	2.910.—	2.960.—
Francos suizos	245.—	248.—
Liras		1.74
Francos franceses		2.50
Pesetas		20.50
Marco	2 49.—	254.—

Sociedades Anónimas

LOZAS DE PENCO: julio 11 a julio 26; neto $ 1.64 julio 26 en Bco. Español.

ESTABLECIMIENTOS EDUCACIONALES: julio 10 a julio 13; neto $ 12.30 julio 14 a las acciones suscritas con anterioridad al 1.o de enero de 1957. Las acciones suscritas con posterioridad a esa fecha y hasta el 31 de diciembre último, tendrán derecho a un dividendo equivalente al 12.30 por ciento de interés desde la fecha en que se verificó la suscripción. El dividendo está exento de todo impuesto incluso del Global Complementario.

CIA. DE SEGUROS FRANCO CHILENA: julio 11 a julio 15; neto $ 10 julio 15 en Bandera 236.

GENTE GRANDE: julio 9 a julio 18; neto $ 20.50 julio 19 en Bco. de Londres.

RENTA URBANA: julio 10 a julio 31; neto $ 6.36 agosto 1.o en Central 40 y Juntas Ordinaria y Extraordinaria julio 31 por Memoria, Balance y Aumento de Capital.

TATTERSALL: julio 10 a julio 25; neto $ 8.20 julio 26 en sus oficinas, emisión de 1x9 liberadas y Junta Ordinaria julio 25 por Memoria y Balance.

INDAC: julio 23 a julio 31; neto $ 10 julio 31 en Banco de Chile.

SEGUROS LA CONFIANZA: julio 9 a julio 17; Junta Extraordinaria julio 17 tratar Reforma de Estatutos.

FORMIO CHILENO: julio 15 a julio 23; Junta Ordinaria julio 23 por Memoria y Balance.

TAMAYA: julio 16 a julio 26; Junta Extraordinaria julio 26 tratar Aumento de Capital.

CAJA DE CREDITO POPULAR
SUCURSAL N.o 3
AV. MATUCANA 33-35
REMATE
DE ALHAJAS, OBJETOS VARIOS, MUEBLES Y PIELES
HOY:
De 9 horas adelante
PAGO AL CONTADO
ENTREGA INMEDIATA

MAÑANA
REMATE de Alhajas, Objetos Varios y Pieles
CAJA DE CREDITO POPULAR
OFICINA MATRIZ
SAN PABLO N.o 1130
Préstamos de NOVIEMBRE de 1957, vencidos en MAYO de 1958, de la OFICINA MATRIZ y SUCURSAL N.o 6.
HOY: Exhibición de 9 a 13 hrs.

DIRECCION DE PAVIMENTACION URBANA

Solicítanse Propuestas Públicas

para la ejecución de calzadas de hormigón de cemento vibrado y obras complementarias en la Avenida Chacabuco de la Comuna de SAN FELIPE, con un presupuesto oficial de $ 4.426.449.00.

APERTURA: Alcaldía de San Felipe, el lunes 14 de julio de 1958, a las 12 horas.

CATEGORIA: Cualquiera.

Consultar bases y antecedentes en la Oficina de Partes de esta Dirección, calle Moneda N.o 723, Santiago o en la Delegación de SAN FELIPE.

EL DIRECTOR

PROPUESTAS PUBLICAS

Por venta de materiales excluídos en el Departamento de Materiales y Almacenes Ferrocarriles del Estado

EL DIA 6 DE AGOSTO DE 1958, A LAS 16 HORAS

ARTICULOS DE PROTECCION: Apreciables cantidades de Guantes y Botas de cuero; Trajes Impermeables; Paletoes, Tricotas y Medias de lana tipo trasandino, etc., etc.

ARTICULOS DOMESTICOS: Cucharas de Té y Soperas; Tenedores, Cacerolas, Colchones, Almohadas, Cocinillas a parafina, Somieres, Lavatorios Murales, Veladores, etc., etc.

HERRAMIENTAS: Sierras; Palas Carboneras, Horquetas, Chuzos, Limas, Palas, Picotas, Alambres, Clavos, Manguera p. agua, Baldes de fierro, etc., etc.

ARTICULOS ELECTRICOS: Soquetes y Lamparillas quebradas, Porta-lámparas, Faroles, Lámparas a gas acetileno, Tubos Luz Fluorescente; Tableros para corriente eléct.; Pilas Linterna, etc., etc.

ARTICULOS VARIOS: Bombas mano Flit, Tarros Flit, Escupitines, Bacinicas, Tarros Pintureros; Conexiones de fierro, Tubos Locomotoras, Ruedas Autocarriles, Neumáticos, Baterías, Forros de Cámaras, Zeolite ablandador de agua, Crisoles fundición, etc., etc.

Todos estos artículos a la vista en calle BORJA N.o 240.

Bases y antecedentes en el Depto. de Materiales, Estación Alameda, todos los días hábiles de 15 a 18 horas, excepto sábados que se atenderá de 10 a 12 horas.

EL JEFE DEL DEPARTAMENTO DE MATERIALES Y ALMACENES

Bolsa de Valparaíso

Precios al Cierre proporcionados por Jaras y Sotta. Prat 639, Fono 4917, Casilla 163-V

Oro, 23.000 v.
Caja, 6 3/4, 47 3/4 t.
Chile, 220 t.
Concepción, 200 v.
Español, 297 c.
Sud Americano, 380 c
Carmen, 2 1/2 v.
Condoriaco, 15 c.
Disputada, 230 c. px
Huanillos, 17 t.
Merceditas, 6 t.
Ocuri, 625 t.
Lobos, 54 t.
Tamaya, 118 t.
Lota, 115 c.
Schwager, 340 c.
Cic, 85 c.
Envases, 15 v.
Fensa, 13 c.
Indac, 72 c.
Indesa, 13 v.
Mademsa, 62 v.
Mecánica, 38 c. px.
Interoceánica, 42 c.
Muelles, 12 c.
Vapores, 460 c.
Bima, 70 v.
Carozzi, 88 v.
Cem. Melón, 360 v.
Cerv. Unidas, 915 v.
Cola, 60 c.
Copec, 104 v.
Cristales, 39 c.
Elect. Ind., 55 c.
Electromat., 18 c.
Farmo Química, 23 v.
Fertilizantes, 50 v.
Gas Valpso., 44 c.
Hucke, 270 c.
Imp. Universo, 17 c.
Industrial, 46 c.
Ind. Varias, 68 v.
Loza de Penco, 35 1/2 t.
Luchetti, 41 1/2 c.
Papel y C., 410 c.
Pesquera 18 1/2 t.
Pizarreño, 41 c.
Ref. Viña, 205 c.
Sogeco, 68 v.
Tabacos, 112 c.
Vidrios, 150 c.
Bellavista, 60 t.
Chiteco, 44 c.
Flap, 48 c.
Tex Viña, 25 t.
Tomé, 71 c.
Colcura, 132 t.
Fuego, 775 c.
Laguna Blanca, 2.700 v
Anglo L., 730 v., px.
Iquique Port, 270 t.

Debentures Tocopilla

Desde hoy se transan oficialmente al contado en la Bolsa de Comercio de Santiago y en la Bolsa de Corredores de Valparaíso, los Debentures en dólares emitidos por la Compañía Minera Tocopilla.

Agencia de "La Nacion"
ROBERTO CARRASCO ORTEGA
ARTURO PRAT 1561

COBRE EN LONDRES

Primera Rueda

£ por toneladas largas.

Disponible: £ 196.00.00 comprador; £ 196.100.00 vendedor.

Fluctuación: £ 2.00.00 alza.

A 90 días: £ 197.10.00 comprador; £ 197.15.00 vendedor.

Fluctuación: £ 1.15.00 alza.

Tendencia, no indicada.

Ventas: 3.300 toneladas largas.

Segunda Rueda

Disponible: £ 197.00.00 comprador; £ 197.05.00 vendedor.

Fluctuación: £ 1.00.00 alza.

A 90 días: £ 198.00.00 comprador; £ 198.05.00 vendedor.

Fluctuación: £ 0.10.00 alza.

Tendencia: no indicada.

Ventas: 2.200 toneladas largas.

BANCO DE CHILE

De acuerdo con lo dispuesto en los Estatutos, se cita a los señores accionistas a Junta General Ordinaria para el viernes 11 de julio de 1958, a las 11.30 horas, en las oficinas del Banco en Santiago, Ahumada 251, con el objeto de someter a su aprobación la Memoria y Balance correspondientes al primer semestre de 1958.

Se cita, asimismo, a los señores accionistas a Junta General Extraordinaria, que se celebrará en la misma fecha y lugar, y a continuación de la anterior, para tratar sobre el aumento del capital pagado de tres mil millones de pesos a seis mil millones de pesos, mediante la capitalización de utilidades y de fondos de reserva, bajo las formas de aumento del valor nominal de las acciones de $ 400 a $ 600, y de emisión de acciones liberadas de pago. Se propondrá, también, a los señores accionistas la reforma de los Estatutos, a fin de que éstos guarden relación con el nuevo capital pagado y queden en armonía con la Ley General de Bancos y el Reglamento de Sociedades Anónimas.

Las reformas propuestas se refieren a los artículos 7.o, 19, 37, 41, 42 y 45, y a las disposiciones transitorias de los Estatutos.

CARLOS ALDUNATE ERRAZURIZ
Presidente

Para los efectos de las Juntas Generales Ordinaria y Extraordinaria de Accionistas y del pago de un dividendo de $ 55 por acción que se propondrá a la primera, el Registro de Accionistas se mantendrá cerrado desde el 27 de junio hasta el 11 de julio, ambas fechas inclusive.

Santiago, 21 de junio de 1958.

ARTURO QUIROZ FITZSIMMONS
Gerente

ESTABLECIMIENTOS METALURGICOS "INDAC" S. A.

DIRECTORIO

En virtud de los acuerdos adoptados en la última Junta General Ordinaria de Accionistas, de 4 de julio del año en curso, el Directorio de la Sociedad quedó constituído en la siguiente forma:

PRESIDENTE Y GERENTE GENERAL: Don FRANCISCO AGURTO MONTESINOS
VICEPRESIDENTE: " JULIO ILLANES GUERRERO
DIRECTOR-GERENTE: " ANTONIO AGURTO CEPEDA
DIRECTOR: " EMILIO GIRARDIN MOLINA
" " ENRIQUE MATTA FIGUEROA

DIVIDENDO N.o 32

Por acuerdo de la Asamblea General Ordinaria de Accionistas, de 4 de julio de 1958, se pagará a los señores accionistas que figuren como tales al Cierre del Registro, el Dividendo N.o 32 de $ 12.20 por acción, siendo de cargo de los accionistas el pago de los impuestos correspondientes. Este dividendo será pagado desde el 31 de julio en curso, por intermedio del Departamento de Comisiones de Confianza del Banco de Chile, de Santiago y Sucursales.

EMISION DE ACCIONES LIBERADAS

Se pone en conocimiento de los señores accionistas que, por acuerdo adoptado por la Junta General Ordinaria de Accionistas, se resolvió, después de aprobarse por unanimidad la Memoria y el Balance presentado por el Directorio, aumentar el Capital Social de $ 160.000.000.00 a $ 320.000.000.00, mediante la capitalización de los siguientes fondos:

De Reserva Legal	$	5.500.000.00
" Eventualidades		16.000.000.00
" Inversiones		2.000.000.00
" Capitalización		65.766.915.00
" Reservas Reglamentarias		70.733.085.00
	$	160.000.000.00

A base de este aumento de Capital se emitirán 3.200.000 acciones liberadas, que se repartirán a los señores accionistas, previa autorización de la Superintendencia de Sociedades Anónimas, en la proporción de una nueva por cada antigua. La entrega de los títulos y del Cierre del Registro para estos efectos, se avisará en el curso del próximo mes de agosto.

AUMENTO DE CAPITAL

En Junta General Extraordinaria de Accionistas, celebrada el viernes 4 del presente, por unanimidad, se tomaron los siguientes acuerdos:

A) Aumentar el Capital Social de $ 320.000.000.00 a $ 720.000.000.00, que se realizará capitalizando, en el plazo de tres años, contados desde la fecha del Decreto Supremo que apruebe la reforma de los Estatutos, la suma de $ 80.000.000.00 que faltan para completar el aumento de capital autorizado por el Decreto Supremo N.o 8.158, de 15 de octubre de 1956, y capitalizando, además, dentro de ese mismo plazo, la suma de $ 320.000.000.00, para así enterar el Capital aumentado de $ 720.000.000.00.
La capitalización de los $ 400.000.000.00 se cubrirá, a opción de Directorio, en dinero efectivo, o mediante la capitalización del todo o parte de actuales o futuras reservas, revalorizaciones y/o utilidades sociales, o con parte de cada una de estas formas.

B) Modificar también los artículos pertinentes de los Estatutos, para conformarlos con los acuerdos adoptados.

C) Facultar al Directorio para la ejecución de los acuerdos anteriores, y tomar las determinaciones y conferir los poderes que sean necesarios, destinados a realizar estos acuerdos y obtener su aprobación legal.

Santiago, julio 8 de 1958.

FRANCISCO AGURTO M.
Presidente y Gerente General

CIERRE DEL REGISTRO

Para los efectos del pago del Dividendo N.o 32, que se efectuará a partir del día 31 del presente mes, el Registro de Accionistas permanecerá cerrado desde el 23 al 31 de julio, ambas fechas inclusive.

Santiago, julio 8 de 1958.

ANTONIO AGURTO C.
Director-Gerente

MONTAS Y COMPETIDORES PARA EL DOMINGO EN AMBOS HIPODROMOS

CLUB HIPICO

PRIMERA CARRERA.— 1.200 metros.— A las 11.45 horas.
17 Tennista, 57; G. Jorquera.
2 Dita, 55; S. Urrutia.
19 Saudades, 55; J. Parra.
3 Jadisha, 54; J. Ulloa.
11 Bologna, 53; F. Zúñiga.
21 Camuflado, 53; R. Parodi.
13 Rouén, 53; E. Contreras.
12 Visionaria, 53; M. Yáñez.
5 Hipparión, 52; Ed. Soto.
4 Dien Bien Phu, 51; O. Muñoz.
6 Hindú Game, 51; E. Peña.
16 Chañal, 49; L. Fuentes.
8 Feudal, 49; H. Rivera.
1 Good Wine, 48; R. Montoya.
20 Gracia, 48; A. Jaque.
7 Spring, 48; G. Saavedra.
15 Trinquete, 48; S. Vera.
13 Turbado, 48; J. Rodríguez.
9 Besarabia, 46; N. N.
18 Repillo, 46; C. Zúñiga.
10 La Intrusa, 45; R. Cabrera.
22 Mi Reina, 45; M. Gatica.
14 Supremacía, 45; F. Vargas.

SEGUNDA CARRERA.— 1.500 metros.— A las 12.15 horas.
11 Amo, 55; E. Peña.
1 Distinguido, 55; S. Vélla.
13 Domingo, 55; Ed. Soto.
12 Fidias, 55; F. Zúñiga.
4 Hidrógeno, 55; S. Vera.
2 Ilque, 55; G. Saavedra.
8 Internado, 55; R. García.
4 Jerarca, 55; G. Jorquera.
5 Lázaro, 55; J. Cornejo.
3 Tanger, 55; R. Parodi.
15 Totoral, 55; J. Castro.
6 Tunuyán, 55; E. Araya.
7 Violentado, 55; J. Escobar.

TERCERA CARRERA.— 1.500 metros.— A las 12.45 horas.
4 Camín, 55; R. Aguilar.
8 Crisol, 55; A. Poblete.
11 Dupré, 55; R. Parodi.
2 Famoso, 55; M. Yáñez.
7 Honoroso, 55; E. Araya.
10 Machetero, 55; C. Giráldez.
12 Marañento, 55; G. Saavedra.
5 Molto Bene, 55; F. Zúñiga.
1 Perenquenque, 55; C. Pezoa.
9 Tipazo, 55; J. Castro.
8 Tranco Alegre, 55; O. Muñoz.
3 Tronio, 55; E. Peña.

CARRERA "A".— 1.500 metros.— A las 13.15 horas.
5 Agónico, 55; A. Jaque.
4 Alerón, 55; R. Gatica.
2 Aries, 55; O. Olivares.
12 Aristodemo, 55; S. Vera.
9 Balcón, 55; J. Cornejo.
8 Carrozi, 55; J. Chamorro.
6 Colón, 55; G. Jorquera.
13 Demón, 55; L. Fuentes.
3 Lacedo, 55; E. Contreras.
11 Mamerto, 55; Y. Marín.
10 Oreado, 55; R. Montoya.
7 Pisco Sour, 55; C. Oviedo.
1 Rashid, 55; J. E. Bravo.

CUARTA CARRERA.— 1.200 metros.— A las 13.25 horas.
11 Pergamino, 58; J. Cornejo.
1 Soren Viviance, 57; A. Poblete.
17 Plumilla, 54; E. Saavedra.
2 Zapatón, 54; O. Olivares.
20 Dragona, 53; J. Castro.
15 Jarambaya, 53; S. Urrutia.
19 Reina, 52; N. Vásquez.
13 S. Princes, 52; H. Pilar.
8 Bien Recibido, 51; C. Pezoa.
18 Pumarola, 51; Ed. Soto.
4 Roca Mora, 51; H. Obregón.
21 Silver, 51; O. Muñoz.
5 Viballos, 51; R. Madariaga.
12 Sao Jao Girl, 50; A. Mora.
6 Auster, 49; R. Montoya.
7 La Baquedano, 49; A. Núñez.
14 Ostra, 49; J. Sandoval.
16 Thamara Ly, 49; E. Prieto.
23 Recordman, 46; F. Gatica.
22 Sorpresivo, 48; M. Gatica.
3 Vie en Rose, 48; F. Suárez.
9 Giodiana, 45; R. Valenzuela.
10 Polvorina, 45; S. Vera.

QUINTA CARRERA.— 1.200 metros.— A las 14.05 horas.
6 Demoledor, 60; C. Zúñiga.
11 Pililto, 56; F. Zúñiga.
20 High Day, 55; R. Madariaga.
19 Taurus, 55; J. Ulloa.
9 El Carril, 54; H. Basay.
7 Afrodita, 53; S. Urrutia.
18 El Hussito, 53; R. Montoya.
8 Ksarina, 53; J. Castro.
3 Felicidad, 52; M. Yáñez.
10 Oriundo, 51; L. Fuentes.
1 Bi, 50; J. Sandoval.
16 El Arabe, 50; A. Núñez.
13 Luin Chin, 50; L. G. Farmer.
4 Vistosa, 49; E. Peña.
2 Zagalilla, 49; E. González.
14 Zulu, 49; H. Rivera.
12 Galgo Bueno, 48; R. Valenzuela.
21 La Florista, 48; H. Pilar.
5 Nautilus, 48; R. Gatica.
17 Aigrette, 47; A. Jaque.
15 Uruguaya, 45; S. Vera.

SEXTA CARRERA.— 2.000 metros.— A las 14.45 horas.
6 Séptimo de Línea, 61; A. Poblete.
7 Sotavento, 60; E. Araya.
10 Galgo de Oro, 58; J. E. Bravo.
8 Teósofo, 56; J. Escobar.
5 Tormentoso, 55; O. Olivares.
4 Broca, 52; A. Núñez.
1 Baudoin, 51; L. G. Farmer.
9 Lolotino, 50; R. Gatica.
3 Electrónico, 46; H. Pilar.
5 Regionalista, 45; S. Vera.

SEPTIMA CARRERA.— 1.200 metros.— A las 15.25 horas.
15 Acreedor, 55; E. Contreras.
4 Balboa, 65; J. Olivares.
5 Canciller, 55; S. Vera.
7 Compadre, 55; R. Hevia.
14 El Simún, 55; G. Saavedra.
9 Ilusorio, 55; J. Castro.
11 Landlover, 55; E. Araya.
1 Lomage, 55; O. Muñoz.
8 Mitchel, 55; J. Ulloa.
2 Newcastle, 55; E. Peña.
13 Olimpic, 55; A. Núñez.
3 Orión, 55; R. Madariaga.
6 Ramixcle, 55; Ed. Soto.
12 Sirico, 55; R. Montoya.
10 Trotil, 55; G. Jorquera.

CARRERA "B".— 1.100 metros.
4 Osiris, 61; J. Escobar.
2 Pierrot, 61; R. Parodi.
1 Retobado, 61; A. Poblete.
3 Submarino, 61; R. Aguilar.

OCTAVA CARRERA.— 1.200 metros.— 16.05 horas.
1 Extraordinario, 61; E. Araya.
3 Zarpazo, 59; O. Olivares.
9 Corregidor, 58; J. Escobar.
14 Onaró, 55; O. Muñoz.
6 Nogaró, 53; J. Castro.
11 Remurandi, 63; R. Parodi.
4 Antares, 51; A. Núñez.
10 Frestillón, 50; R. Montoya.
5 Barrizan, 47; E. Vera.
8 Lupako, 47; L. G. Farmer.
12 Quejosa, 47; H. Obregón.
13 Blue Grass, 46; F. Gatica.
2 Comandante, 46; R. Gatica.
7 Turbión, 46; H. Pilar.
15 Brabante, 45; A. Jaque.

NOVENA CARRERA.— 1.200 metros.— A las 16.50 horas.
6 Acrópolis, 55; J. Escobar.
14 Mayita, 55; E. Saavedra.
8 Texaco, 53; F. Zúñiga.
10 Villa Borghese, 53; E. Araya.
5 Lee, 53; J. Castro.
7 Miteo, 52; M. Yáñez.
12 Prince Charles, 52; R. Madariaga.
4 Puchegui, 52; F. Toro.
9 Finesa, 51; H. Pilar.
2 Piriquito, 51; F. Romero.
17 Gambella, 51; R. Montoya.
1 Goldito, 48; E. Peña.
3 Harpón, 48; H. Obregón.
15 Onique, 48; A. Núñez.
11 Cepal, 45; H. Rivera.
13 Cosetta, 45; S. Vera.
16 Los Guindos, 45; A. Jaque.

DECIMA CARRERA.— 1.200 metros.— A las 17.40 horas.
7 Dunhill, 57; E. Frías.
13 Solitario, 57; M. Maturana.
12 Chaitán, 56; O. Muñoz.
3 Tanguito, 55; J. Escobar.
16 Borkon, 54; R. Parodi.
11 Escamillo, 54; C. Lorenzo.
9 Sorrelito, 54; S. Allende.
5 Américo, 53; F. Zúñiga.
15 Alston, 53; R. Montoya.
19 Miraguema, 51; F. Toro.
1 Trebly, 51; J. Castro.
6 Darius, 50; M. Yáñez.
14 Lirquén, 50; S. Vera.
4 Jardín, 49; G. Saavedra.
2 Napier, 48; A. Núñez.
17 Rumboso, 48; H. Pilar.
10 Namur, 47; R. Gatica.
18 Turista, 47; R. Valenzuela.
8 Alma Tierna, 45; F. Arredondo.

HIPODROMO CHILE

DOMINGO 13

PRIMERA CARRERA, a las 7.45 horas.— 1.400 metros.— 7a. serie.
16 Mar del Plata 59, R. Aguilar
3 Correltuana 56, J. Barrios
10 Limnorea 56, J. Pérez
6 Luz del Norte 56, M. Alquinta
19 Macassar 54, E. Romero
8 Propiciatorio 53,5, C. Zúñiga
11 Angostura 51,5, A. Farías
4 Fried Fish 51, F. Suárez
12 Olvidado 51, R. Valenzuela
2 Cochayuyo 50,5, I. Sandoval
17 Figlia 50,5, A. Orellana
14 Penny Rock 50,5, O. Castillo
5 Cat Nap 50, B. García
18 Chaza 48, V. Romero
20 Carlyle 49,5, V. Barra
1 Cidro 49, M. Araneda
7 Famita 49, F. Arredondo
13 San Miguel 48, J. Sandoval
15 Honoré 47, N. Vásquez
9 Vis a Vis 46, R. Hevia

SEGUNDA CARRERA, a las 8.25 horas.— 1.400 metros.— 6a. serie.
17 Evita 55,5, M. Maturana
13 Maravilla 55,5, A. Mora
14 Baladí 55, G. Saavedra
2 Blandengo 54, A. Orellana
9 Owam 54, C. Ojeda
8 Fairchild 53,5, H. Rivera
6 Policromía 53,5, E. Romero
10 Remolona 53,5, E. Saavedra
4 Mental 53, H. Olguín
20 Fric Frac 52,5, J. Barrios
5 Dolorido 52,5, F. Toro
1 Al Agua Pato 51, J. Cornejo
15 Meta Fierro 51, E. Soto
18 Aisén 50,5, M. Araneda
10 Claridad 50,5, F. Guzmán
7 Graziani 50,5, E. Molina
11 Cinta Rosada 49,5, C. Zúñiga
3 La Chispita 49,5, U. Gaete
16 Río Claro 49,5, V. Barra
12 Martingala 49, F. Suárez

TERCERA CARRERA, a las 9 horas.— 1.500 metros.— Condicional.
16 Audacísima 54, J. García
5 Bella Noche 54, A. Urrutia
1 Blockade 54, B. García
15 Blue Gift 54, E. Contreras
10 Blue Miss 54, V. Barra
14 Doña Moni 54, F. Guzmán
7 Emma Luisa 54, J. Cornejo
8 Estolca 54, L. G. Farmer
12 Evening 54, A. Núñez
6 Filigrana 54, S. Allende
4 Floria Tosca 54, C. Pezoa
20 Fusta Libre 54, R. Silva
11 Luz Roja 54, C. Zúñiga
9 Molleza 54, J. Escobar
3 Mona 54, J. Pérez
13 Morenica 54, H. Basay
18 No Llora 54, J. Gálvez
19 Pareja 54, M. Alquinta
17 Puntuda 54, M. Maturana
2 Royal Honor 54, E. Molina

CUARTA CARRERA, a las 9.35 horas.— 1.500 metros.— Condicional.
7 Afgantilla 54, L. Fuentes
16 Allan Waters 54, E. Araya
4 Atinada 54, N. Vásquez
10 Bella Mazarin 54, I. Sandoval
19 Black Rose 54, J. Escobar
8 Blackburn 54, G. Retamal
12 Boina Verde 54, A. Soto
17 Da Gavea 54, G. Saavedra
14 Dennyse 54, B. García
3 Federación 54, J. Gálvez
2 Majarú 54, R. Castillo
13 Galga Rusa 54, J. Chamorro
1 Graphites 54, F. Guzmán
15 Inquietud 54, H. Pilar
20 Juny Garland 54, A. Orellana
11 La Mirambuele 54, L. G. Farmer
18 Lialilla 54, N. Bravo
9 Requete 54, S. Vera
5 Sin Gracia 54, R. Valenzuela
6 Tierra Derecha 54, C. Pezoa

QUINTA CARRERA, a las 10.10 horas.— 1.200 metros.— Carrera Especial.
4 Wild Fire 59, C. Ojeda
2 El Tasso 57, J. Castro
6 Lezulita 55, E. Saavedra
1 Red Devil 46, S. Allende
5 Pilote 45, H. Pilar
3 Uranio 45, H. Obregón

CARRERA "A".— 3.200 metros.— Steeplechase.— Se corre a continuación de la 5a.
2 Saint Moritz 73, O. Hermosilla
7 Hilarión 70, J. Larraín
8 Melonero 70, E. Cifuentes
5 Espartano 68, N. Villarroel
1 Ascot 65, R. Castillo
3 Fresia 60, E. González
6 Sal y Mar 62, E. Bravo
4 Corona Real 60, J. F. Orellana

SEXTA CARRERA, a las 10.50 horas.— 1.400 metros.— 1a. serie.
9 Alí 60, M. Maturana
8 Mirlantú 57,5, A. Orellana
3 Río Amergo 57,5, L. Toledo
1 Masterlike 57, E. Romero
12 San Remo 56,5, J. Pérez
11 Quitasol 56, E. Molina
4 Contralmirante 53,5, O. Muñoz
6 Chinta 48,5, F. Toro
2 Monteiro 48,5, H. Obregón
7 Pinta Roja 46, E. Márquez
5 Vollere 46, R. Valenzuela
10 El Chisme 45,5, H. Rivera

SEPTIMA CARRERA, a las 11.30 horas.— 1.400 metros.— 5a. serie.
4 Escudero 56,5, L. Toledo
10 Remezón 56, E. Frías
2 Frívolo 55,5, A. Orellana
6 Emprendedor 49, L. G. Farmer
3 Contragolpe 55, B. García
13 Uncoyén 55, C. Ojeda
15 Jirón 54, E. Araya
7 Coltro 51,5, G. Saavedra
12 Sin Fin 54, J. Pérez
1 Aduanero 53,5, J. Escobar
20 Rey de Bastos 52, S. Allende
19 Foque 51,5, J. Cornejo
8 Pífano 51, M. Alquinta
14 Triestina 51, J. Gálvez
9 Mitonaso 50,5, F. Suárez
18 Togliatti 50,5, F. Toro
5 Srinager 50, U. Gaete
15 Picarillo 49, C. Zúñiga
17 Sir Combat 49, L. Camus
11 Amortizado 48,5, A. Núñez

OCTAVA CARRERA, a las 12.15 horas.— 1.400 metros.— 2a. serie.
4 Calentura 56, E. Molina
20 Respingada 55, E. Saavedra
1 Tácora 54,5, L. Toledo
17 Siete Lunas 54, J. Pérez
3 Beaupolais 53,5, V. Barra
11 Fastute 46, V. Romero
5 María Eugenia 52,5, J. Olivares
10 Morfeo 52,5, M. Alquinta
15 Reporter 52, F. Suárez
13 Alaska 51, A. Mora
8 Alborada 51, H. Olguín
18 Tout Seul 51, H. Obregón
2 Rocambor 50,5, F. Toro
12 Andunet 50, C. Pezoa
19 Lisonjero 49,5, H. Pilar
14 Los Ulmos 49,5, R. Valenzuela
9 Morsa 47,5, L. Camus
16 Pulserón 47, U. Gaete
7 Mi Viejo 47, H. Basay

NOVENA CARRERA, a las 13 horas.— 1.400 metros.— 4a. serie.
6 Rosamel 55, L. Gutiérrez
5 Jaipur 54,5, J. L. Silva
7 Roscoff 54, E. Saavedra
13 Sorbete 54, J. Pérez
4 Carmina 53,5, J. González
12 Music Hall 53, E. Molina
17 Kurileo 53,5, M. Alquinta
16 Cartita 52,5, N. Vásquez
9 Silabario 52, L. G. Farmer
1 Renania 51,5, H. Olguín
3 Quinsala 50,5, S. Allende
14 Ministerio 50, H. Obregón
7 Mandatario 49,5, F. Toro
11 Pisquito 48, H. Pilar
10 West Cross 49, V. Barra
15 Embrujado 48, F. Suárez
8 Tatana 47,5, R. Zey

DECIMA CARRERA, a las 13.45 horas.— 1.400 metros.— 3a. serie.
8 Bersallicra 56, J. Barrios
17 London 55,5, M. Maturana
6 Marimán 55, E. Romero
20 Fragor 54, E. Saavedra
5 Mister Grock 54, C. Ojeda
12 Calladito el Loro 52, F. Guzmán
4 La Vesna 51,5, U. Gaete
11 Ranieri 51,5, I. Sandoval
10 Amposta 51, H. Pilar
19 Balada 51, V. Barra
15 Huachafita 51, L. Camus
1 Poincaré 50,5, R. Valenzuela
7 Atómico 50, F. Toro
18 Laberinto 50, M. Alquinta
2 Calvados 48,5, J. Alarcón
9 Mer Crown 48,5, H. Obregón
13 Beit Jalá 48, S. Allende
16 Friseo 48, H. Olguín
14 Guante Blanco 47,5, A. Mora
3 Morrow 47,5, J. Sandoval

ANTONIO BULLEZU, el único trainer argentino en Chile: en el grabado vemos a "ché" Antonio en una actitud muy propia de su conterráneo Alberto Castillo, señalando a un aprendiz de jinete, la forma en que debe cotejar a su pupilo Va y Viene, un potrillo hermano de Tayllerand que "pinta" para bueno a las derechas...

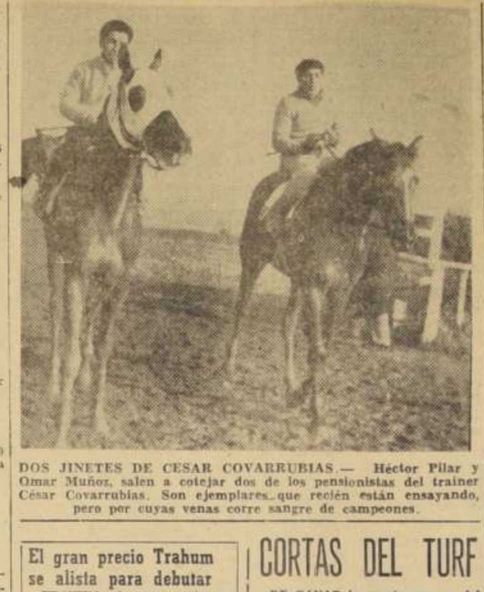

DOS JINETES DE CESAR COVARRUBIAS.— Héctor Pilar y Omar Muñoz, salen a cotejar dos de los pensionistas del trainer César Covarrubias. Son ejemplares que recién están ensayando, pero por cuyas venas corre sangre de campeones.

OJOS Y OIDOS DEL TURF

FELICES ESTABAN ayer los propietarios del Haras La Divisa —señores Pedro y Mario García de la Huerta Matte— con motivo de haberse producido en su plantel de la cercana localidad de San Bernardo, el primer nacimiento del año y que corresponde a los potrillos que debutarán en 1961. Efectivamente, el Stud Book, registró en la tarde del 2 de julio, el alumbramiento de la yegua inglesa Prim and Proper de un producto, hembra, cuyo padre es otro inglés: Daemon.

EL PRIMER NACIMIENTO DEL AÑO: EN LA DIVISA

Aparte de ser el primer nacimiento del año, este es el primer hijo de Daemon, por Niccolo dell'Arca, por Coronach y en cuyos antepasados figuran celebriter, Blandorf y otros de tan sobresaliente extirpe. Para el experto Príncipe Obolensky, Daemon es una de las mejores importaciones en los últimos años.

Ahora, la preocupación de sus propietarios, es buscarle nombre al recién nacido "first Daemon", potro con una campaña en Inglaterra que le significó ganancias muy cercanas a las seis mil libras.

EL MUY ELEGANTE y no menos hábil entrenador Fernando Jacial, no está desalentado ni mucho menos con la última actuación de Palestino, el domingo pasado en el clásico que ganó Blackbushes. En esa prueba, el hijo de Polo Sur y Miss Michigan (tres millones en las pasadas subastas) sólo pudo llegar sexto. "No se olviden —nos decía— que este potrillo va a ser el único que a la postre porfiará contra el muy corredor Blackbushes. El domingo, no se movió en parte alguna. Es un ejemplar de difícil conducción, corpulento (pesa media tonelada) que necesita cancha para desempeñarse y la pista del Chile no es la más amplia ni apropiada para un ejemplar de tales atributos. No lo olviden —repitió Jacial— que Palestino será de los que mejores actuaciones produzcan en las grandes carreras de la próxima primavera.

PALESTINO NO HA DECEPCIONADO

Y, pensándolo bien, puede que así sea. No recordamos que Jacial haya sufrido muchas equivocaciones en su ya interesante trayectoria profesional.

EL DIRECTORIO del Club Hípico, en su sesión del lunes, acordó levantar el castigo que afectaba a José Miguel Baeza, hijo de una de las celebridades del turf de otro tiempo: "Tata" Baeza. Como se recordará, este profesional fue suspendido por un mes a raíz de que la Junta de Comisarios estimó contradictoria la carrera de su pensionista Quilantal, que ganó hace unos 20 días. Baeza nunca negó que la carrera resultaba contradictoria en relación con la anterior que había disputado, pero alegó que en ella habían existido intenciones fraudulentas. "Fue —dijo— producto de las circunstancias, especialmente de la conducción y del desarrollo de la prueba que favoreció a Quilantal. Por eso, la sanción nunca me conformó ni me resigné a ella"— nos hablaba ayer Baeza.

LEVANTARON LA SUSPENSION A JOSE M. BAEZA

Por otra parte, la suspensión le significó perder varios pensionistas. Un solo propietario le retiró cinco animales del stud. Y fue como resultado de la citada actuación de Quilantal. Sucedió que ese propietario le preguntó a Baeza poco antes de la carrera si le veía opción. Baeza, simplemente le contestó lo que pensaba en ese momento: "difícil, pues señor". Como ganó Quilantal al galope, el propietario se sintió engañado y al día siguiente se mudó de stud.

ESTA LISTO para salir a la circulación, el Calendario Oficial de Carreras correspondiente al año 1957. En realidad, viene algo atrasado, pero ello está ampliamente compensado por la calidad de su texto. En efecto, impreso como siempre en papel biblia, con un costo muy cercano a los cinco mil pesos, el volumen incluye innovaciones que permiten clasificar este volumen como uno de los más completos en su género en el mundo entero.

LISTO EL CALENDARIO DE 1957

....En realidad, sorprenderán gratamente los detalles novedosos que se incluyen en el valioso y útil texto. Desde luego, trae grabados de los caballos con las mejores actuaciones durante 1957; la campaña completa, resumida, de todos los ejemplares que actuaron en la temporada y muchas otras mejores que, como ya lo hicimos notar, hacen de este volumen uno de los más completos entre los similares que se editan en el mundo. La preparación de este calendario ha estado a cargo de la Sección Estadística del Club Hípico, dirigida por Guillermo Izquierdo en la que tiene eficientes colaboradores, como son los socios del "Lumidor".

El gran precio Trahum se alista para debutar

TRAHUM, el gran precio en la subasta del año pasado, del cual se decía era "roncador", está listo, según su adiestrador Pedro Inda, para debutar en las pistas. Interrogado sobre la afección atribuida a su pupilo dijo:

—Actualmente el potrillo no ha dado ninguna demostración de "roncador", lo he trabajado fuerte y ha rematado en buena forma. Cuando recién llegó a mis manos sí que venía afectado por este mal, ahora ha desaparecido.

La primera actuación del caballo dará la pauta exacta de sus posibilidades y lo que podrá hacer en el futuro.

CORTAS DEL TURF

DE GANAR la cuarta carrera del Hipódromo Chile, la yegua Allan Waters, defensora del Stud Anita, será una segura participante del Premio "Tanteo de Potrancas" que se disputará en esa pista el día 20 de julio.

EL TRAINER Guillermo de la Cerda comunicó que su pupila Marisabel se encontraba con aplicaciones de puntas de fuego en el nudo anterior izquierdo. Dijo —además— este prestigioso trainer que sus pupilos Carlyle y Botecito habían abandonado su corral y que habían pasado a las manos de su colega Octavio Becerra.

AL CONSULTARSELE a Octavio Becerra cómo habían llegado Carlyle y Botecito, éste manifestó: "Carlyle viene en buena forma, no así Botecito a quien le he tenido que aplicar puntas de fuego en los nudos de ambas manos".

ES MUY posible que el tres años Time is Money, que defienda las sedas del Stud Anita, participe en el Tanteo de Potrillos. El hijo de Le Tellier se encuentra en gran forma.

DEL MUSLO de la pata izquierda fue operado el pupilo de Julio Castro, Bluzart. Descansará por espacio de un mes.

DON LUIS ADDUARD SERA FESTEJADO

Ofrecerá el próximo viernes, a las 13 horas, un almuerzo en honor de don Luis Adduard C., presidente de la Asociación de Propietarios de Caballos de Carrera, el director de la institución, señor Carlos Nazar, al cual han sido invitados todos los directores.

Esta demostración se llevará a efecto en el Haras Los Cóndores, y en ella estarán presentes también los periodistas que han destacado la labor desarrollada por la institución en bien de sus asociados, especialmente en lo que se refiere a sus campañas en pro del aumento de los premios.

Durante la fiesta se celebrará una reunión de directorio, destinada a abordar todos los problemas que afectan a la hípica nacional.

GRANDES CLASICOS EUROPEOS

Por ALEJANDRO OBOLENSKY

DERBY FRANCES.— En una crónica anterior comenté el pedigrée y la campaña del ganador del Derby francés, TAMANAR, por Sunny Boy y Tresa, que pagó 30-1, siendo completamente olvidado en las apuestas, a pesar de haber ganado dos de las cuatro carreras corridas este año y de haber terminado 2.o a 1|2 cuerpo de New Major (Majano) en su última presentación en Le Tremblay. Le Tremblay es el único otro hipódromo parisiense, además de Chantilly, donde la llegada termina en una subida muy acentuada, por lo tanto los caballos que corren bien en Le Tremblay, corren también bien en Chantilly. La nota sensacional del Derby ha sido la performance de Bella Paola, ganadora en el curso del año de sus tres carreras; una ordinaria en Maisons-Laffitte, las 1.000 Guineas y las Oaks inglesas en que terminó segunda. Desde la creación de la carrera en 1836 solamente ocho potrancas la han ganado, la última vez en 1874. Desde 1929 ninguna potranca ha disputado la carrera. Hechos que sobrayan el valor de la carrera de BELLA PAOLA.

GRAN PREMIO DE PARIS. — Corrido 15 días del Derby, el Gran Premio de París se terminó por una lucha severa, entre SAN ROMAN, que había llegado cuarto en el Derby a 1|2 cuerpo del tercero, PEPIN LE BREF, sobre el cual tomó el desquite, venciéndolo por un pescuezo. Tercero terminó LOVE BOY, por Sunny Boy y Sica, es decir hermano entero de Sica Boy, que ha sido el precio mayor de las ventas de Deauville de 1956, cuarto el excelente SIKH (por Sphinx II, este último por Méridien y Sylla II, es decir, hermano materno de Sica) quien todavía no ha ganado habiendo peleado todas sus carreras, algunas muy importantes. SAN ROMAN es hijo de Vieux Manoir vencedor del Gran Premio en 1950, y Pépin Le Bref —de Sicambre, el triunfador de 1951—. Se ganan las carreras de fondo con hijos de fondistas.

ALEMANIA.— El resultado de la Polla de Potrancas y de las Oaks de Alemania interesa directamente a la crianza en Chile, puesto que la vencedora de ambos clásicos ha sido IVRESSE, nacida en Francia, hija de NUCCIO y de BLUE KISS, hermana materna de BLUE FOX II el semental del gran criadero Santa Julia, del señor Cristóbal Sáenz C.

El Derby alemán fue ganado por WILDERER, por Neckar y Waldrun, por Alchimist, en cuyo pedigrée se encuentra un in-breeding sobre los 3|4 hermanos ARJAMAN y Alchimist, que traen Herold a tres generaciones libres y Aversión a cuatro. Segundo terminó OZEAN, por Magnat y Offenbarung, por Ticino, y tercero AGIO, por TANTIENE y Aralia, por Alchimist. Su padre ha también ganado el Derby y fue el primer caballo alemán que ganó en Longchamp después de la última guerra, cuando en el Premio de Chantilly venció a Sahib, del señor Guthmann, el propietario del Stud La Pomme, en Argentina. Pertenece a la primera generación de Neckar, por Ticino y Nike, por Arjaman, que cuenta a otros ganadores clásicos como GERAFFEL, la tercera de las Oaks y GRIND, vencedor de la Unión Rennen.

BELGICA.— El Gran Premio de Bruselas ha sido ganado por un hijo de AMOUR DRAKE, comprado en Irlanda en 3.600 libras esterlinas. DAVENPORT, 2.o llegó ROC EVERET (por Rockefella) y 3.o ESCORTE, por Val Drake. Amour Drake se encuentra actualmente en la reproducción en el Perú y Val Drake, en Alemania, ambos son hijos de ADMIRAL DRAKE cuyos hijos resultan excelentes padrillos. El mejor dos años, en Bélgica, es un hijo de SICAMBRE-SABRE JET.

IRLANDA.— Las dos mil guineas en el Curragh han sido ganadas por el futuro ganador del Derby de Epsom, aventajando a SINDON (por Hyperbole y Cotton Wool, por Bois Roussel) y a Paddy's Point, que terminó, posteriormente, segundo del Derby inglés.

Las 1.000 Guineas vieron el triunfo de una potranca francesa, de propiedad del Príncipe Aly Khan, BUTIABA, por Prince Chevalier y Bodala, por Badr-ul-Molk, hijo de Blenheim. Segunda terminó OWENELLO, una hija de Owen Tudor y Uccello, por Donatello II, y 3a. REDECKET, por Rockefella.

ITALIA.— El Premio Emanuelle Filiberto, sobre 2.000 metros, primer clásico de la temporada fue ganado por el vencedor del Criterium Nazionale del año pasado, PIER CAPPONI, por los franceses Lacaduv y Pierre qui Vire, por Majano. A tres cuerpos llegó SEDAN, francés, por Prince Bio y Staffa, por Orsenigo, y 3.o FILOGEO, por Goyama y Filatrice, por Escamillo. Pier Capponi, que no está inscrito en el Derby empezó su campaña en una carrera a rematar.

Las Oaks fueron ganadas por BEATRICE ADAMS, que había terminado segunda de Pier Capponi en el Criterium del año pasado. Se trata de una hija de PEARL DIVER, el ganador del Derby de Epsom de 1947, en Balestrina, por Torbido. Segunda terminó CARLONCINA, por Sayani y Circigrana, por Donatello II y tercera Dadea, por Tehran y DERMALIS, por Tourbillon. Es la 12a. vez que el Haras Tesio gana este clásico.

El Derby ha sido ganado, en ausencia de Pier Capponi, por SEDAN. TIEPOLO, por Blue Peter y Trevisana, por Niccolo dell'Arca, el mejor caballo del corral Tesio, terminó segundo, y PEVERON (Tragbetto y Veneziana, por Pilade) ganador de la Polla de Potrillos 3.o.

Pocos días después SEDAN confirmó su superioridad adjudicándose el Gran Premio de Italia. Fundado en 1921 este clásico había sido cuatro veces ganado por hijos de potros franceses. Sedan es el quinto, siendo, además, el tercero a cumplir la doblona Derby-Gran Premio. Pero lo más sensacional en la performance cumplida por el hijo de Prince Bio es de interrumpir la serie de éxitos en esta prueba del corral de Tesio y de su sucesión. De 1932 hasta 1957 todos los vencedores pertenecían a la Raza Dormello Olgiata. Segundo y tercero terminaron Tiepolo y Peveron en el mismo orden que en el Derby y cuarto llegó Pier Capponi. Siendo quinta la potranca Beatrice Adams.

Alejandro Obolensky Dadian

TARZAN — 5235 EL REY

Por Edgard Rice Burroughs

DICK TRACY

POR CHESTER GOULD

MUNDOS GEMELOS

... MONICA LA DETECTIVE

SOCIEDAD CRIADORES DE CABALLOS F.S. DE CARRERA y TATTERSALL S.A.
LOCAL DE VENTAS: AV. CLUB HIPICO 1450-TEL: 94168.
EL PROXIMO SABADO, A LAS 3 P.M.
por orden de don Hernán Braun P., y por reducción del criadero.
HARAS EL BOSQUE
rematará 12 yeguas de cría, servidas por AFGHAN II y WELSH HONEY, y 14 productos de un año, hijos de AFGHAN II, WELSH HONEY y COUNTRY LIFE; entre ellos, madres y hermanos de excelentes ganadores en Chile y en el extranjero.
NOTA.— Los animales estarán en exhibición en el Tattersall de Av. Club Hípico 1450, a partir del miércoles 9, y se rematarán de acuerdo con las disposiciones del Reglamento de Ventas, aprobado por el Consejo Superior de la Hípica Nacional.
GONZALO LARRAIN G.

CAJAS DE FONDOS
nacionales o importadas
FACILIDADES DE PAGO
NICANOR MARTICORENA
Moneda 778

DORMITORIO NORMANDO, $ 135.000
Ropero 3 cuerpos, desarmable, cómoda, toilette con espejo de biombo, 2 veladores, 2 marquesas, 2 sillas, mesita y banqueta, mitad de su valor real.
COMEDOR CHIPENDALE $ 145.000
Gran amoblado de lujo: consta de 1 buffet, 1 mesa, 6 sillas y 2 sillones.
COMEDOR NORMANDO, $ 70.000
Líneas estilizadas, tallado a mano 8 piezas.
LIVING CAPITONE, $ 105.000
Finamente terminado, brocato y gobelino a elección, 1 sofá y 2 sillones.
657 - NATANIEL - 657

Galpones Metálicos
Y todo tipo de construcciones agrícolas e industriales
CREDITOS A LARGO PLAZO
Jaime Gana Matte
HUERFANOS 972
Oficina 606 — Fono 80425

Propuestas Privadas
Servicio Nacional de Bienestar y Auxilio Social
Solicítanse propuestas privadas por los siguientes artículos:
1.600 Robles de 2 por 3 por 4 1|2 v.
2.000 Robles de 2 por 2 por 4 1|2 v.
3.200 Alamos de 1 por 1 por 3.20 mts.
11.000 Pinos de 1|2 por 8 por 4 v.
500 Colchonetas de una plaza, relleno algodón, color gris.
1.000 Frazadas tipo corriente, una plaza, color gris.
100 Somieres con pata y cabecera, una plaza.
120 qq. harina flor.
Plazo entrega hasta el viernes 11 de julio, a las 15 horas. Oficina Partes del Servicio, Mac-Iver 245. Pago al contado.
Mayores antecedentes: Sección Adquisiciones, Dirección General.

8) ALHAJAS, JOYAS

¡NOVIOS! Para argollas, Fábrica Sostin, Nueva York 68. (8) H|O C.

COMPRO oro, plata, monedas, joyas usadas, etc. Hago niquelados, plateados, dorados y toda clase de composturas, Alameda 846. Joyería Ecuatoriana. (8) H|O C.

13) ARTICULOS p. HOGAR

13.000, COLCHON lana, relleno a la vista del cliente; colties para colchones, sommieres en todos los tipos y medidas. Hechuras a domicilio. Gálvez 1387, fono 81388. (13) H|O P.

18) ARRIENDOS OFRECEN

RESIDENCIAL extranjera, atendida por su dueña, una cuadra Plaza de Armas, habitaciones con muebles, teléfono. Miraflores 397. (18) 13-7 P.

21) AUTOS Y CAM. VENDEN

PONTIAC 36, 2 puertas, vendo por apuro, estado general muy bueno. Alameda 980, departamento 42. (21) 13-7 P.

30) CITACIONES VARIAS

PRIMERA COMPAÑIA DE BOMBEROS de Quinta Normal.— Bomba "Manuel Rodríguez".— De orden del señor director, cito a reunión de Compañía para el día miércoles 9 de julio, a las 21.30 horas. Tabla: 1.o) Admisión de voluntarios; 2.o) Aniversario; 3.o) Asuntos varios.— El secretario. (30) 9-7 K.

33) COLEGIOS INSTRUCCION

DIAZ GASCOGNE. Escuelas Politécnicas profesionales, cursos duración 1 1/2 mes, matrícula abierta, contabilidad, taquigrafía, recuperación escolar, modas, corte, confección moda infantil, cortador sastre, tejidos máquina, peluquería completa, señoras, caballeros, niños. Enseñanza rápida, práctica individual. Diplomas profesionales. Internado femenino, señoritas provincias. Establecimiento de prestigio reconocido oficialmente Supremo Gobierno, fundado 1914. Unica dirección, Monjitas 341, fono 38856. (33) 10-7 C.

MODAS, corte y confección. Cursos rápidos. Profesora especialista. Alumnas confeccionan trajes primer mes. Clases diurnas, nocturnas. Diplomas válidos. Academia Nacional Corte y Confección. Rosas 1353. (33) H|O C.

"INSTITUTO Moderno". Nueva dirección. Compañía 3167, esquina Chacabuco. Dactilografía perfecta, 13 días. Academias. Peluquería, modas. (33) 12-7 P.

INSTITUTO "Alonso Figueroa". Catedral 1357. Cursos rápidos oficinistas, taquígrafos, contadores. Academias anexas. Modas, peluquería. (33) 12-7 P.

CURSOS rápidos vacaciones, escritura a máquina 15 días, un mes. Taquigrafía, redacción comercial, ortografía. Puente 576, cuarto piso. (33) 15-7 P.

ESCRITURA máquina, taquigrafía, redacción, ortografía, secretarias taquígrafas dactilógrafas, cursos diurnos, vespertinos. Instituto de Contabilidad fundado 1922. Santo Domingo 1030. (33) 22-7 P.

36) CONSEJOS UTILES

CONSULTORIO sentimental. Discreción y éxito seguro a sus problemas. Consulta psicóloga extranjera, de 10-13 y de 14-20 horas. Huérfanos 2335-B. (36) H|O C.

SEÑORA NENA
Mentalismo, cartomancia, método exclusivo, naipe inglés. Seriedad, reserve absoluta. Santo Domingo 1658. (36) 9-7 P.

37) CONSTRUCCION

PUERTAS y ventanas, surtido completo en standard. Hacemos persianas de medida. Fábrica Record, San Diego 143. (37) H|O C.

42) DOCUMENTOS EXTRAVIADOS

CHEQUE extraviado. — El cheque N.o 142860 por $ 30.000, girado por Pinturas Técnicas S. A., sobre el Banco Sud Americano, sucursal Providencia a favor de Matilde Adriana Cárdenas, queda nulo por haberse extraviado. (42) 10-7 P.

HABIENDOSE extraviado el título 8608, por 43 acciones de la Fábrica Nacional de Loza de Penco S. A. a nombre de doña Ella M. de Herud, queda nulo y sin valor por haberse dado el aviso correspondiente. (42) 9-7 P.

CHEQUE Bco. Crédito e Inversión, Suc. San Diego, serie M, N.o 0105903, a la orden de don Carlos Castillo M., queda nulo. (42) 10-7 C.

HABIENDOSE extraviado libreta N.o 748506, de la Caja Nacional de Ahorros, perteneciente a Nehemías Vega Hernández, queda nula por haberse dado aviso. (42) 10-7 P.

HABIENDOSE extraviado cheques N.os 8389001, 8389002, 8389003, 8389006, 8389007, 8389013, 8389024, 8389025, 8389027, 8389028, 8389029, 8389030, 8389031, 8389032, del Banco del Estado cuenta 62415, quedan sin valor. (42) 10-7 P.

HABIENDOSE extraviado libreta N.o 874419, de la Caja Nacional de Ahorros, perteneciente a Salvador Casanovas Esteve, queda nula por haberse dado aviso. (42) 11-7 P.

HABIENDOSE extraviado cheque N.o 8089794 por $ 30.000, Banco del Estado de Chile, oficina principal, queda nulo por haberse dado el aviso correspondiente. (42) 11-7 C.

44) FILATELIA

ESTAMPILLAS, colecciones, herencias, compro al contado. Pago buenos precios. Huérfanos 878, 3er. piso, N.o 402, fono 34026. (44) 9-7 P.

45) FOTOGRAFIA, CPTICA

CINE sonoro en su hogar. Presupuestos, fono 50768. San Diego 1365. (45) 1.o-9 P.

55) JUDICIALES y LEGALES

POR RESOLUCION DEL PRIMER Juzgado Civil de Mayor Cuantía de Santiago, recaída en el expediente sobre nombramiento de guardador especial necesario para cobrar un montepío en la Caja de Previsión de los Carabineros de Chile, que se caratula "Lira Araya, Gloria del Carmen", se ha decretado audiencia de parientes de la menor Gloria del Carmen Lira Araya y el señor Defensor Público, el diez de julio a las quince horas. Por resolución del Primer Juzgado Civil de Mayor Cuantía de Santiago, recaída en el expediente sobre nombramiento de guardador especial, necesario para cobrar un montepío en la Caja de Previsión de los Carabineros de Chile, que se caratula "Troncoso Castro, Luisa de las Nieves y otra", se ha decretado audiencia de parientes de las menores, Miria de las Mercedes y Luisa de las Nieves Troncoso Castro, y el señor Defensor Público el diez de julio, a las quince horas. (55) 10-7 P.

55) JUDICIALES y LEGALES

NOTIFICACION.— EXPEDIENTE 36755, Primer Juzgado Civil, dictose nueve junio 1958, siguiente sentencia: Luis Alberto Trujillo Catalán, demanda en juicio nulidad matrimonio a María Pavez Saavedra, contraído veintinueve noviembre 1939, ante Oficial Registro Civil Quinta Circunscripción, departamento Santiago, fundado en incompetencia Oficial Civil autorizante. Concluye pidiendo nulidad matrimonio, cancelación inscripción 1042. Juicio llevose en rebeldía demandada. Demandante rindió prueba testimonial, documental. Oyose Defensor Público, citose para sentencia. Tribunal, en cinco considerandos fundamentados dio lugar demanda. Consecuencialmente, notifico a María del Carmen Pavez Saavedra, sentencia precedente.— Secretario. (55) 9-7 P.

QUINTO JUZGADO CIVIL MAYOR Cuantía. — Causa Glauser, Lidia con Alban, Eduardo, nulidad matrimonio, ordenóse notificar este último sentencia 26 junio 1958 que parte resolutiva dice, que ha lugar en todas sus partes a la demanda de fojas cuatro y no se condena al demandado pago de las costas por no haber comparecido a esta instancia. Anótese y consúltese.— E. Ramírez C.— L. Manterola A.— Secretario. (55) 10-7 P.

QUINTO JUZGADO CIVIL MAYOR Cuantía.— 10 actual, 15 horas, practicaré inventario solemne bienes menor Inés Patricia Azócar Cifuentes, autos curatela.— Secretario. (55) 9-7 P.

QUINTO JUZGADO CIVIL MAYOR Cuantía.— 10 actual, 15 horas, practicaré ampliación inventario solemne bienes Adolfo Bruna Valenzuela, autos posesión efectiva.— Secretario. (55) 9-7 P.

PRIMER JUZGADO CIVIL, RESOLUción, cuatro julio presente año, concedió posesión efectiva herencia intestada Victoria Aminta Rodríguez Sepúlveda, a Juan Agustín Rodríguez Sepúlveda.— El secretario. (55) 9-7 P.

PRIMER JUZGADO CIVIL, RESOLUción tres julio presente año, concedió posesión efectiva herencia intestada Severo Aravena Ramos a Félix Eduardo y Alicia del Carmen Aravena Horna, sin perjuicio derechos cónyuge sobreviviente, Elcira Rosa Ramírez Trincado. Practicaré inventario solemne 14 julio presente año, 16 horas, en mi oficina, Bandera 341.— El secretario. (55) 9-7 P.

PRIMER JUZGADO CIVIL, RESOLUción cinco julio presente año, concedió posesión efectiva herencia testada Angélica Escobar Bahamondes a Luis A. Morales Aguilera.— El secretario. (55) 10-7 P.

PRIMER JUZGADO CIVIL, RESOLUción dos julio presente año, concedió con beneficio inventario, posesión efectiva herencia intestada Rosa Sepúlveda Sepúlveda a Petronila, Orlando y Julia San Martín Sepúlveda. Tramítase conforme artículos 40 al 44, ley 5,427.— El secretario. (55) 9-7 P.

QUINTO JUZGADO CIVIL MAYOR Cuantía concedió posesión efectiva herencia de Gabriela Lafourcade Salas a herederos testamentarios, Patricia Gabriela Urízar Lafourcade y Silvestre Urízar Banderas, sin perjuicio derechos este último calidad cónyuge. Inventario solemne practicaré 12 actual, 10 horas.— Secretario. (55) 11-7 P.

TERCER JUZGADO CIVIL CONCEdió 7 julio en curso, al Fisco, con beneficio de inventario, posesión efectiva herencia Isabel Orellana Ríos. Inventario solemne bienes practicaré 12 actual, 11 horas, notario Isaías San Martín, su oficio, Bandera 35.— Secretario. (55) 11-7 C.

55) JUDICIALES y LEGALES

NOTIFICACION.— EXPEDIENTE N.o 138.250.— Cuarto Juzgado Civil Mayor Cuantía, Santiago.— Se presenta don Angel Charatti Olero, industrial, domiciliado en Rodrigo de Araya 3276, demandando a don Hernán Muñoz Martínez, comerciante, domiciliado en Londres 9, por la suma de $ 850.000; saldo insoluto compraventa, según documento original acompañado.— Juzgado proveyó: Santiago, 28 de octubre de 1957.— A lo principal y primer otrosí, como se pide y comparezca el quinto día hábil después de notificado, a las 15 horas, o a las diez si fuere sábado; al segundo, téngase presente.— Papel $ 30.— N.o 138.250.— Abraham Mertsohn Sch.— Pco. Pérez A., secretario.— Ignorando actual domicilio o morada y previas las búsquedas legales, Juzgado proveyó: Santiago, siete de junio de 1958.— Como se pide y hágase por medio de tres avisos en "La Nación", tres en "El Debate" y el que corresponda en el "Diario Oficial".— A. Poolete.— Pco. Pérez A., secretario.— En consecuencia, notifico a don Hernán Muñoz Martínez, resoluciones precedentes.— Pco. Pérez, sec. (55) 11-7 P.

SEGUNDO JUZGADO CIVIL CONcedió a Héctor, María, Raimundo, José y Jorge Hernández Navarro, posesión efectiva de doña María Navarro Suárez, sin perjuicio derechos cónyuge sobreviviente, don Raimundo Hernández Ibarra. (55) 11-7 P.

QUINTO JUZGADO CIVIL MAYOR Cuantía concedió posesión efectiva herencia intestada de Wilfred Reginald Baseden Wingham a Gladys Lily y Amy Florencia Baseden López, sin perjuicio derechos cónyuge, Mercedes Matilde López Aracena.— Secretario. (55) 11-7 P.

RESOLUCION PRIMER JUZGADO Civil, trece mayo 1958, concedió posesión efectiva herencia intestada de Ester Coke Bazuela a hijos: Adriana Margarita María, Ester Emma, María Isabel, Agusto Luis Alberto León Coke. (55) 11-7 P.

TERCER JUZGADO CIVIL CONCEdió 7 julio en curso, al Fisco, con beneficio de inventario, posesión efectiva herencia Elena Briceño Ruiz. Inventario solemne bienes practicaré 12 actual, 11 horas, notario Isaías San Martín, su oficio, Bandera 35.— Secretario. (55) 11-7 C.

JUZGADO CIVIL SAN MIGUEL concedió posesión efectiva herencia intestada Francisco Ossa Tomallanca a hijos legítimos María Angélica, Luz Kerima y Francisco Ossa Larraguibel, sin perjuicio derechos cónyuge sobreviviente, Blanca María Larraguibel Moreno. Practicaré inventario solemne 14 presente, 16 horas.— Secretario. (55) 11-7 P.

SOLICITA MERCED DE AGUA SUBterránea de pozo para usos industriales: Alfonso Silva Carvallo, gerente de Refractarios Lota-Green S. A., del mismo domicilio de la sociedad, calle Huérfanos 979, 7.o piso; al señor Intendente de Santiago respetuosamente expone: que Refractarios Lota Green S. A. está construyendo actualmente una nueva planta para la fabricación de especialidades refractarias, en el terreno de su dominio ub...... en Padre Hurtado, comuna de Peñaflor, del departamento de Talagante y que, con el objeto de proveer a la industria del agua necesaria, tiene en ejecución un pozo de captación en el sitio señalado en el croquis que se acompaña. Mediante la construcción de este pozo, se captarán quince litros por segundo aproximadamente, que es la dotación de agua necesaria para los trabajos industriales que se realizarán en esta fábrica. El referido pozo se está excavando a tajo abierto hasta unos treinta metros de profundidad, de los cuales se revestirán de concreto los primeros doce y medio metros y con tubos de 10" el resto, en la forma y condiciones indicadas en el croquis. El costo de este trabajo se estima en un millón setecientos mil pesos aproximadamente, según el presupuesto que se acompaña y su construcción está a cargo del contratista, ingeniero civil señor Rosendo Caro C. La extracción de agua se hará mediante una moto-bomba de pozo profundo de 25 H. P. El agua extraída se ocupará totalmente dentro del predio de Refractarios Lota-Green S. A. y será llevada a las máquinas respectivas por medio de acequias a tajo abierto o bien por cañerías, pero en ningún caso se usarán cauces naturales de uso público o artificiales. En consecuencia, no es necesario imponer servidumbre de ninguna especie. En atención a que estas aguas serán ocupadas en usos industriales, solicitamos que la respectiva merced permita a Refractarios Lota-Green S. A. extraer agua en forma permanente y continua y sin que se altere este derecho con otras personas. En conformidad a lo establecido en el artículo 137 y siguientes del Código de Aguas, vengo en solicitar al señor Intendente de la Provincia se sirva otorgar a Refractarios Lota-Green S. A., sociedad anónima del domicilio indicado, la merced de agua en su terreno de Padre Hurtado en la forma y condiciones señaladas en esta solicitud. Al señor Intendente de la Provincia de Santiago.— Santiago, 5 de julio de 1958.— N.o 3839.— Publíquese por tres veces, dentro del plazo de 60 días, contados desde el ingreso de la solicitud en dos diarios de la comuna de Santiago, que sean matutinos de formato grande, de aparición regular y de suficiente circulación.— Anótese.— Jorge García Giror, Intendente de Santiago.— Carlos Lazo Correa, secretario asesor y abogado. (55) 11-7 P.

TERCER JUZGADO CIVIL CONCEdió 7 julio en curso, al Fisco, con beneficio de inventario, posesión efectiva herencia Carlos Vargas Vargas. Inventario solemne bienes practicaré 12 actual, 11 horas, notario Isaías San Martín, su oficio, Bandera 35.— Secretario. (55) 11-7 C.

55) JUDICIALES y LEGALES

JUZGADO CIVIL SAN MIGUEL, concedió posesión efectiva herencia intestada José Luis Correa Ibarra a hijos legítimos Luciano y Ana Luisa del Carmen Correa Retamales sin perjuicio derechos cónyuge sobreviviente, María Teresa Retamales. Practicaré inventario solemne 15 presente, 16 horas.— Secretario. (55) 11-7 P.

71) MUEBLES p. el HOGAR

MUEBLES estilo Sar, especiales para departamentos living, con mesita, lindo tapiz, 22.000; comedor mesa, bufet y 6 sillas, lindo tapiz, 34.000; ropero 3 cuerpos, 23.000; otro estilo closet, 18.000; oficina especial para departamentos, living, comedor y dormitorio, 90.000. Sotomayor, 1196 casi Mapocho. (71) 10-7 P.

73) MUSICA, PIANOS

ACORDEON piano de 32 bajos, nuevo, precio de oportunidad. Verlo en Rosas 2309. (73) 11-7 C.

76) NEGOCIOS VENDEN

VENDO el negocio Club Social Democrático. Balmaceda 618, Talagante. (76) 10-7 P.

90) PROPUESTAS

EL SINDICATO Industrial Cristalerías de Chile, llama propuesta para instalar una clínica dental completa. Dirigirse a Santa Elena 1291. (90) 11-7 P.

92) RADIOS Y FONOGRAFOS

VENDO radio para automóvil, García Reyes 81. (92) 11-7 P.

94) REMATES

REMATE.— TERCER JUZGADO CIvil Mayor Cuantía, Santiago, dieciocho julio 1958, quince horas, departamento 32, Agustinas 857, quinto piso. Mínimum, $ 1.200.000, con $ 600.000 contado, saldo seis meses plazo fecha subasta, intereses 10 o/o y 15 o/o anual, caso mora. Boleta garantía 10 o/o mínimum. Demás antecedentes, juicio "Banco Estado Chile con Casanova, Manuel".— Fernández, secretario. (94) 9-7 P.

REMATE DE MUEBLES Y MENAJE de casa en general el miércoles 9 de julio, a las 3 P. M., en Amunátegui 470, por orden de Mariano Rocuant, Rocke Domínguez, Robert Lattimore, Tomás More, Guillermina de Navarro, Margaret de Boettiger, A. Valencia, Rosa de Galli, María de Goldberg, Ricardo Zierold, Paulina Trumper, Elga Sweig, Hans Schmidt, Suc. Ernestina Salina, Elda de Cordero, Raúl Zárate, Jacob Handof, Rodolf Korp, Leonor de Valenzuela, Antonio Zabaleta, Orlando Ugolini, Aliro Ortiz, Gerge Von Senwitzky, Claudio Roselot, Rebeca Díaz, Ernesto Ebentz, Suc. Iriarte, Hto. Hidalgo, Nicolás Permar, Laura de Vásquez, Hto. Palma, Elsa de Silva, Abastecedora de Construcción, Juan Rojas, Mutualidad de Previsión, Pepa de Kleiner, Juan Fernández, Tobías Loeff, Guillermo Farías, Sara Averbuj, Armando Barea, Nataniel Páez, Alfredo Pentz, Mario Gentina, Vicente García, Sebastián Catán, Antonio Martínez, Marcial Acevedo, María Aldunate, Arturo Vicentini, Federico de Benacio, M. Martínez, Sc. Brion, Mateo y Cía., Adrián Ampuero, Roberto Díaz, Luis Fernández, Hugo Cuevas, Federico Trumper, José Corral, Héctor Morgan, Marta Manterola, Jorge Silva, Joel Flores, María Morandé, Silvio Núñez. A la vista hoy.— Carlos Schmidt Bestel, Carlos Schmidt Vourlot, martilleros públicos, Moneda 1382, teléfono 69362. (94) 9-7 P.

REMATE.— ANTE QUINTO JUZgado Civil Mayor Cuantía, de la casa N.o 1128, de la propiedad de la calle Independencia 1387 al 1405, el 11 de julio próximo, a las 15 horas. Mínimo $ 918.000. Pago al contado. Demás bases y antecedentes, expediente N.o 65.183, "Cortés con Torres", en la secretaría del Juzgado mencionado, Bandera 342, tercer piso.— Secretario. (94) 10-7 P.

REMATE JUDICIAL. — OSVALDO Aguirre, martillero, rematará miércoles 9 julio, 10.30 horas, Catedral 1275, mesa, sofá, dos sillones y mesa centro tubular, alfombra centro, embargadas juicio Truyol con Jofré, seguido ante Segundo Juzgado Civil Menor Cuantía. (94) 9-7 P.

REMATE JUDICIAL. — OSVALDO Aguirre, martillero, rematará miércoles 9 julio, 10.30 horas, Catedral 1275, refrigerador "Super Polar", embargado juicio Tenorio con Ahumada, seguido ante Segundo Juzgado Civil Menor Cuantía. (94) 9-7 P.

REMATE JUDICIAL. — OSVALDO Aguirre, martillero, rematará miércoles 9 julio, 10.30 horas, Catedral 1275, amoblado escritorio tubular, mesa escritorio, máquina pintar duco, vitrina fierro, balanza poruña, 100 kilos algodón para relleno, gran cantidad de muñecas desarmadas, moldes para fabricar muñecas, etc., embargados juicio Dávila con Dumetre, seguido ante Segundo Juzgado Civil Mayor Cuantía. (94) 9-7 P.

REMATE JUDICIAL.— ANTE CUARto Juzgado Civil Mayor Cuantía Santiago, remataráse 31 julio, quince horas, propiedad ubicada calle Sucre No 3356, esta ciudad.— Mínimum, $ 2.130.667. Forma pago: $ 1.500.000 al contado; saldo, a seis meses plazo. Boleta 10 o/o mínimum. Demás bases y antecedentes, expediente 137842, Bahamondes, Elena, con Juliet, Carlos.— Ejecutivo.— Secretario. (94) 12-7 P.

REMATE DE ABRIGOS, DELANTAles y blusas para liceanas, y confecciones para señoras y niñas, miércoles 9 de julio, a las 11 y 15 horas adelante, en Alameda 43, por orden de Hugo Escobar, Hilda Sosa, Urzula Palma, Silvio Núñez.— A la vista.— Carlos Schmidt B., Carlos Schmidt V., martilleros públicos, Moneda 1382, teléfono 69362. (94) 9-7 P.

REMATE.— ANTE QUINTO JUZGAdo Civil Mayor Cuantía, Santiago, remataráse 21 julio actual, 15 horas, propiedad ubicada calle Dávila 1633. Mínimum subasta $ 1.273.000. Boleta bancaria orden Juzgado, 10 o/o mínimum. Demás bases, juicio "Morales con López".— Secretario. (94) 9-7 P.

REMATE TIENDA Y CASIMIRES.— Orden Veloso y Cía., Puente 631, 7 al 12 julio, a las 11 y 17.30 horas.— Germán Geell, martillero público. (94) 12-7 P.

REMATE CASIMIRES.— ORDEN Antonio Ceruzzi, Bandera 665, 7 al 12 julio, a las 11 y 17.30 horas.— Germán Geell, Manuel Montero martilleros públicos. (94) 12-7 P.

REMATE.— ANTE QUINTO JUZgado Civil Mayor Cuantía Santiago, remátase 24 julio próximo, 15 horas, propiedad ubicada calle Avenida Tucapel 17-F, comuna La Granja. Mínimum subasta, $ 200.000. Boleta bancaria orden Juzgado, $ 50.000. Demás bases juicio Ruiz con Araya.— Secretario. (94) 11-7 P.

97) SASTRERIA

CASIMIRES desde $ 1.150 el metro. Depósito directo de fábrica Casa Salazar, Avenida Bernardo O'Higgins 2753, esquina Libertad. (97) H|O C.

SASTRERIA Salazar, caballeros, niños, extenso surtido, corte elegante. Precios incompetibles. Avenida Bernardo O'Higgins 2783, esquina Libertad. (97) H|O C.

CORPORACION DE LA VIVIENDA

CONCURSO PUBLICO

Se invita a los Arquitectos, miembros activos del Colegio de Arquitectos de Chile, a un Concurso Público destinado a seleccionar TIPOS DE VIVIENDAS ECONOMICAS en las diferentes zonas del país, que para este efecto se señalan en las bases respectivas.

Los interesados podrán solicitar antecedentes y retirar las Bases, aprobadas por el Colegio de Arquitectos de Chile y por la Corporación de la Vivienda, a contar desde el 23 de junio en curso, y previo pago de $ 100 por cada ejemplar de las Bases, y $ 300 por cada copia de plano de terreno, en las siguientes Delegaciones y Oficinas de la Corporación:

Delegación de Antofagasta: Washington 2743, Antofagasta.
Delegación de La Serena: Colo Colo 851, La Serena.
Oficina de Valparaíso: Errázuriz 687, Valparaíso.
Oficina de Santiago: Sección Estudios, Arturo Prat 48, 5.o piso, Santiago.
Delegación de Talca: 1 Poniente 1137, Talca.
Oficina de Chillán: Constitución 600, Chillán.
Delegación de Concepción: O'Higgins 717, Concepción.
Delegación de Osorno.
Delegación de Punta Arenas.

Los trabajos serán recibidos por el Director del Concurso hasta el día 11 de agosto del presente año, a las 12 horas, en la Sala del Consejo de la Corporación de la Vivienda, en Santiago, calle Arturo Prat N.o 48, tercer piso.

Director del Concurso: Arquitecto señor Alfredo Johnson Villarino, Santiago, calle Presidente Juan Antonio Ríos N.o 58, tercer piso.

SANTIAGO, junio de 1958.

ENRIQUE BERGUECIO GONZALEZ
Vicepresidente Ejecutivo.

GUIA PROFESIONAL

ABOGADOS

SANCHEZ DEL POZO
Especialmente asuntos y juicios matrimoniales, posesiones efectivas, particiones. Moneda 1137, oficina 78, fono 80813, 10-12.30 y 17.30-19 horas. (GP) H|O P.

MANUEL CARTES
Nulidades matrimonio. Divorcios. Particiones. Juicios trabajo, arrendamientos. Cheques. Huérfanos 1294, oficina 42, fono 64559. (GP) H|O C.

ADRIAN MOLINA
Abogado. Huérfanos 1294, oficina 42, Santiago; Lazo 1360, San Miguel. Jubilaciones, desahucios, juicios del trabajo, nulidades matrimonio. (GP) H|O C.

CARLOS MESA M.
ABOGADO
Nulidades matrimonio, exclusivamente. Estado 152, oficina 811 (edificio del Banco Español). Teléfono 36632, de 11.30 a 13 y de 18 a 20 horas. (GP) H|O C.

ABOGADOS

LAURA MULLER
RAQUEL QUEZADA
Toda clase de juicios. Cuenta abogados competentes. Moneda 1137, oficina 66, fono 89917. (GP) HO

ELIAS NEGHME RODRIGUEZ
Juicios del trabajo. Ahumada 131, oficina 818. Fono 88887. (GP) H|O C.

FERNANDO GUERRERO
Nulidades de matrimonio. Agustinas 972, oficina 717, 11-13 y 18-20 horas. Atiende provincias. (GP) H|O C.

DENTISTAS

CLINICA DENTAL "CENTRAL"
Prótesis inmediata. Trabajos urgentes. Compañía 1068, oficina 1103, teléfono 85702. (GP) H|O P.

TECNICOS DENTALES

"RAPIDO"
Soldaduras dentales. Pasaje A. Edwards 29, entrepiso 111, entrada por Ahumada 312, fono 67378. (GP) HO

MEDICOS

Dr. HERNAN DEL PINO
Enfermedades de niños. Consultas, pedir hora al fono 41132. (GP) H|O C.

LECLERC
Nerviosos mentales, alcoholismo. Undurraga 207. (Dieciocho-Olivares). 5-8. 40882-66453 (GP) H|O C.

Dra. LUISA PACHECO PIZARRO
Médico cirujano. Señoras y niños. Consultas de 15 a 18 horas. Natainiel 475. Fono 86762.

Dr GASTON RAMIREZ
Piel. Manuel Rodríguez 56. Fono 68828. (GP) H|O C.

Dr. GORGEWSKY
Rayos X, estómago, hígado, broncopulmonares, diabetes. Compañía 2211, (86839). 2 a 5. (GP) 24.8 P.

DOCTORA NAVARRETE
Señoras. Vicuña Mackenna 313. Teléfono 35912. 5-8. (GP) H|O C.

Dr GUILOFF
Embarazos, partos. Consultorio, Almirante Pastene 7, Depto. 40, esquina Providencia 1370. Teléfono 47503. Residencia, La Verbena 8846. Teléfono 491765. (GP) H|O C.

MEDICOS

THOMPSON SCHWARZENBERG
Metabolismo, impotencia, obesidad, glándulas. Merced 486-A 33788. (GP) 4-8 P.

PRACTICANTES

LUIS ALDUNATE
Curaciones, inyecciones, especialista vías urinarias, previa indicación médica. Teatinos 248, fono 60828. Cerca Hotel Carrera.

ESCOBAR
Tratamientos. Huérfanos 757, 30082. (GP) 6-8 C.

MATRONAS

MATERNIDAD SARA ZAVALA
Atiende embarazadas de provincias por meses o días. Atención médica permanente. Arturo Prat 1722, teléfono 52470. (GP) 4-8 C.

SEÑORA PHERINY
Lord Cochrane 95. (GP) H|O C.

TERESA SANTANDER
Salvador Sanfuentes 2141, fono 65858. (GP) 15-8 P.

Hoy popular a precios rebajados, "Discípulos del Miedo"

SHENDA ROMAN, actriz del Teatro Experimental de la U. de Chile, que integra el reparto de DISCIPULOS DEL MIEDO, la obra de Egon Wolff, que muestra una interesante faceta de la clase media chilena. DISCIPULOS DEL MIEDO se presenta hoy en el Antonio Varas, a las 19 horas, a PRECIOS POPULARES.

Estreno nacional.—

Viernes en sala Talía "Matrimonio para 3"

La obra de Miguel Frank, "Matrimonio para tres", se estrenará el viernes en el Talía con un reparto que consulta la actuación de Julita Pou, Ignacio Otero, Manolo Romero y Rosalía Soler. Se trata de una comedia sofisticada, atrevida, plena de chispa e ingenio escrita por Miguel Frank, quien ya estrenara con éxito "Tiempo de vals", "Punto muerto" y "La terrible Carolina", con Alejandro Flores. "Matrimonio para tres" nos mostrará a uno de nuestros jóvenes comediógrafos en un trabajo de alta calidad. El estreno será el viernes, a las 19 horas.

"CALYPSO EN TRINIDAD" LLEGA HOY A SANTIAGO

Hoy arribarán a Los Cerrillos el celebrado conjunto "Calypso de Trinidad", para hacer su debut el viernes en forma exclusiva en la Boite Goyescas y Teatro Pacífico.

Esta exhibición que harán los verdaderos creadores del nuevo ritmo: el calypso, es acompañada por una orquesta común llamada "Steel Band" que como su nombre lo indica es una banda integrada por instrumentos de metal cortados en diferentes tamaños, los cuales dan cuarenta notas diferentes, y que lo ejecutan al estilo del Caribe.

Todas las voces orquestales y de acompañamiento de este conjunto son tocadas con varillas envueltas, completando con maracas, calabazas o bloques de madera. Como vemos se trata de una magnífica presentación, un espectáculo diferente que viene por primera vez a la América del Sur.

Herrera de la Fuente dirigirá el viernes con la Sinfónica de Chile

El maestro Luis Herrera de la Fuente, frente a la Orquesta Sinfónica de Chile, nos hará escuchar dos obras americanas en primera audición el viernes próximo: Sinfonía N.o 2 para cuerdas del compositor uruguayo Héctor Tosar y Huapango, del compositor mexicano, José Pablo Moncayo.

Héctor Tosar es uno de los más destacados compositores del Uruguay. Su estilo ha fluctuado entre postulados neoclásicos y folkloristas.

José Pablo Moncayo, compositor mexicano que falleció la semana pasada, formó el llamado "Grupo de los Cuatro", que desde 1934 organizó periódicamente algunos conciertos para dar a conocer sus propias obras.

Además de las dos obras americanas, el maestro Herrera de la Fuente dirigirá Romeo y Julieta, de Tschaikowsky y el Concierto número 3, en Do Menor, para piano y orquesta, de Beethoven. Actuará como solista el pianista, Hugo Fernández.

TEATRO de ENSAYO
ESTA SEÑORITA TRINI ...!
HOY VERMOUTH 7 P. M.
TEATRO CAMILO HENRIQUEZ 68959

HOY CITY 2a SEMANA ESTREPITOSA
"Carrousel DE DIBUJOS ANIMADOS"
SORPRESAS UNIVERSAL
¡CINEMASCOPE Y COLORES!
¡TODOS SON ESTRENOS ABSOLUTOS!

Hoy Huelen
HUERFANOS 779 • FONO 31603
CIA. NACIONAL DE TEATROS
3a SEMANA
A MEDIDA QUE CIRCULAN LOS ELOGIOS CRECE EL EXITO DE

Galina ULANOVA en "Las Estrellas del BALLET RUSO"
magicolor PARA TODO ESPECTADOR
3 BALLETS
"EL LAGO DE LOS CISNES" de TCHAIKOWSKY
"LA FUENTE DE BAKCHISARAI" de ASAFIEV
"LA LLAMA DE PARIS" de ASAFIEV

Teatro SATCH

CLAMOROSO EXITO!! DEL ESPECTACULO DE IMPERIO ARGENTINA
CON SU PRIMER BAILARIN ANGEL PERICET
HOY
SOLAMENTE NOCTURNA 22.15 HORAS

Horario de funciones
JUEVES: Tarde y Noche.
VIERNES: Tarde.
SABADO: Tarde y Noche.
DOMINGO: Matinée y Tarde.

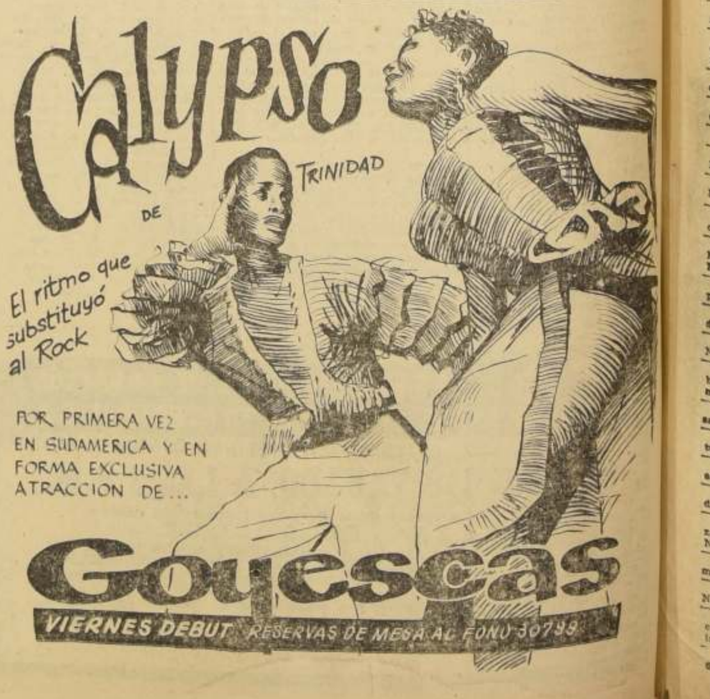

SEGUIRA EN EL CARTEL.—

"MUJERES, DIVINOS DEMONIOS", APLAUDIDA REVISTA DEL OPERA

Debido al éxito alcanzado por la revista "Mujeres, divinos demonios", la dirección del Teatro Opera ha resuelto mantener esta producción en cartel durante todo el resto de la presente semana, satisfaciendo al mismo tiempo reiterados pedidos del público. Como se sabe, esta revista tiene el atractivo especial de presentar a la notable "vedette" peruana Betty di Roma, juvenil estrella del país hermano que ha impuesto sus atributos físicos y sus dotes artísticas de manera incondicional entre los habitués del Bim Bam Bum. Tienen también lucida actuación en la misma, el cómico brasileño Vasconcelos, el fantasista musical Ricardo Arancibia y los integrantes del equipo cómico Iris del Valle, Eugenio Retes, Gabriel Araya y Chito Morales.

Para los primeros días de la próxima semana se ha fijado el estreno de la próxima revista, la que contará con nuevas figuras y cuadros montados con extraordinario lujo.

Ensayan obra famosa.—

A. Siré está dirigiendo "El Diario de Ana Frank"

Bajo la dirección de Agustín Siré continúan en el Teatro Experimental los ensayos de "El diario de Ana Frank", pieza que desde hace dos años se está dando con extraordinario éxito en las más importantes capitales de Europa y América. Esta obra ha sido escrita por los comediógrafos norteamericanos Goodrich y Hackett en base al diario de la vida de la niña judía Ana Frank, manuscrito que fue encontrado después de la muerte de la chica, y cuya publicación estremeció al mundo con su mensaje de paz y de justicia.

El papel de la protagonista será encarnado por Ximena Gallardo, alumna recién egresada de la Escuela de Teatro del Experimental.

DIRIGIRA CON LA FILARMONICA. — El prestigioso conductor orquestal alemán Gustav Konig, que tendrá a su cargo la conducción de los dos últimos conciertos de la Orquesta Filarmónica de Chile.

Gustav Konig dirigirá el penúltimo concierto de la Orquesta Filarmónica

Violinista Enrique Iniesta actuará como solista

El lunes venidero tendrá lugar en el Teatro Central el 11.o concierto de la serie de abono de la Orquesta Filarmónica de Chile, audición que contará con la actuación del notable conductor orquestal alemán Gustav Konig.

Konig se cuenta entre los más destacados conductores orquestales de Europa. Ha desarrollado una intensa actividad tanto en Alemania como en el extranjero, debiendo destacarse sus conciertos con la Filarmónica de Berlín, de Munich, de Hamburgo y Colonia. También ha participado en Holanda, Bélgica, Suiza e Irlanda.

En este concierto actuará como solista el violinista Enrique Iniesta.

TRIUNFA EN EL SATCH.—

COMPAÑIA DE IMPERIO ARGENTINA DA HOY SOLO FUNCION NOCTURNA

Ha continuado agotando las localidades del Teatro Satch, la Cía. de Imperio Argentina que presenta un extraordinario conjunto de artistas especializados en la danza, el canto y la música de América y España. La actuación de la actriz de la canción y el cine de España junto al primer bailarín Angel Pericier, que borda danzas sobre el escenario, ha provocado justificado interés en nuestro público. Hoy se presenta Imperio Argentina y su Compañía en función nocturna, solamente.

UNA SOLA MENCION EN UN CONCURSO TEATRAL

El Consejo Directivo del Teatro Experimental de la Universidad de Chile, después de conocer el informe dado por el Jurado Selectivo, declaró desierto el Concurso de Obras Teatrales, correspondiente al año 1958.

De las 16 obras presentadas, el Consejo del TEUCH acordó dar una sola mención honrosa a la pieza "Pan caliente", firmada por el pseudónimo El Zurdo. El premio correspondiente a este concurso se acumulará al del año próximo.

CONCIERTO DA HOY EL "CUARTETO SANTIAGO"

Hoy, a las 19 horas, en la Sala Valentín Letelier (Huérfanos 1117) tendrá lugar el concierto de música de cámara que ofrece el Cuarteto Santiago, con el siguiente programa: Cuarteto el Bi Bemol Mayor, Op. 125, N.o 1, de Schubert; Cinco movimientos para cuarteto de Cuerdas, Op. 5, de Webern; Tres piezas para cuarteto, de Stravinsky, y el Cuarteto en Mi Menor, Op. 59, N.o 2, de Beethoven. Este concierto es el duodécimo del Ciclo Educacional 1958, organizado por la Facultad de Ciencias y Artes Musicales de la Universidad de Chile, en colaboración con el Departamento de Extensión Cultural.

FILMS QUE SIGUEN EN CARTEL

"VENGANZA JURADA". — Artistas Unidos está ofreciendo en los cines Santa Lucía y Cervantes la película de acción intitulada "Venganza jurada", que tiene como protagonistas principales a Barbara Stanwyck y Joel McCrea.

"DESAFIO AL MIEDO". — En el Bandera continúa exhibiéndose la producción británica "Desafío al miedo", film de la Organización Rank con Peggy Cummins y Stanley Baker, en los papeles centrales.

PROXIMOS estrenos de PELICULAS

PRISIONERO DEL ROCK AND ROLL. — Elvis Presley se muestra en una nueva fase de su arte en este atrayente film del sello M. G. M., cuyo estreno se anuncia para mañana en los cines Metro y California. La trama de esta película lo muestra no sólo interpretando hermosas melodías sino también como un actor de gran fibra dramática.

"LAS NOCHES DE CABIRIA". — Este film protagonizado por la actriz italiana Giulietta Massina, que obtuvo el título de la mejor actriz por su trabajo en el film "La Calle", en el Festival Cinematográfico de Cannes de 1957, protagoniza la producción "Las noches de Cabiria", producción italiana que será dada a conocer dentro de poco en el cine Ducal.

"VENGANZA MORTAL". — La Paramount dará a conocer en días más, en el City, el film de acción "Venganza mortal", film rodado en vistavisión con las estrellas Henry Fonda y Anthony Perkins.

"FELIZ AÑO, AMOR MIO". — Marga López y Arturo de Córdova, son los principales intérpretes del intenso drama humano que ofrecerá la Pel Mex en el ecran del cine Santiago y que lleva el sugestivo título de "Feliz año, amor mío".

"DUELOS DE TITANES". —Un duelo de la ley y el mal nos relata el argumento de la superproducción en tecnicolor "Duelo de titanes", que Paramount estrenará en vistavisión en el cine Windsor.

Burt Lancaster, Kirk Douglas, Rhonda Fleming, Jo Van Fleett y John Ireland son las estrellas de esta producción.

SE VAN LOS HERMANITOS FERREIRA:

Artistas nacionales y extranjeros lo despiden mañana en el T. Caupolicán

Mañana, en la función nocturna del Teatro Caupolicán, se llevará a cabo el festival con que numerosos artistas santiaguinos despedirán a los hermanitos Ferreira, precoces artistas colombianos que han actuado con éxito fuera de lo común en la radio, teatros y boîtes de la capital. Los celebrados cantantes infantiles se despedirán en esta oportunidad del público chileno en una función gigante, en la que tomarán parte ocho "churros" de distintas compañías de revista, seleccionados en la audición "Coctel de Estrellas" de Radio del Pacífico. Las artistas escogidas y que han de presentarse en el Caupolicán son: Elsa Ubilla y Lissette Zurita, por el Teatro Opera; Blanca Villanova y Patricia Jofré, por el Humoresque; Silvia Godoy y Marta Cid, por el Pigalle, y Marilyn Russell y Raquel Gerel, por el Picaresque. También prestarán su concurso en el programa de esta velada, el Trío Rififí, Manón Duncan y Alba Reyes; la bailarina La Antillana, el humorista Piruleta, la Orquesta Los Peniques, Hugo Goodman, la folklorista Mirtha Carrasco y Los Granjeros; la cantante chilena Carmencita Rey, Los Porotitos, Tommy Davis, la Orquesta Pennsilvania, la Pantera Negra, el cuadro Gauarellas de Chile, con Marujo Revenal, y otros artistas. Actuarán como animadores del espectáculo Guillermo Zurita, Fernando Luco y Hugo Ortega.

"Adiós a las armas" se estrena hoy en tres cines

Será estrenada hoy, simultáneamente, en los cines Astor, Ducal y Windsor, la producción dramática de la 20th Century Fox, "Adiós a las armas", producción de David O. Selznick, de la obra de Ernest Hemingway sobre un guión de Ben Hecht, filmada en cinemascope y color de Luxe y dirigida por Charles Vidor. Rock Hudson, Jennifer Jones y Vittorio de Sica son sus principales protagonistas.

Famoso tenor israeli llega hoy a Santiago

Dará mañana un concierto

En el avión de la "Panagra" procedente de Lima llegará hoy a Santiago el destacado cantor litúrgico Moshé Kusevizky, quien se halla realizando una jira por Sudamérica.

Este tenor judío, de prestigio mundial, viene a Santiago invitado especialmente por la Colonia Israelita residente, y ofrecerá un único concierto, mañana jueves, en el Teatro Victoria, a las 22 horas.

GUIA DEL ESPECTADOR

TEATROS

ANTONIO VARAS.— V. 19: Discípulos del miedo.

CAMILO HENRIQUEZ.— Teatro de Ensayo. V.: Esta señorita Trini.

CAUPOLICAN. — R.: Incógnita X, Los valientes también huyen, El hombre contra el Artico.

COUSIÑO.— Cía. de Revistas Humoresque.

IMPERIAL.— Cía. de Revistas Pigalle.

L'ATELIER.— V. y N.: El Prestamista.

MABU.— V. y N.: El gato y el canario.

OPERA.— Cía. de Revistas Bim Bam Bum.

PETIT REX.— V.: Solos.

PRINCESA.— Gran Cía. de Revistas Picaresque.

SATCH.— Compañía de Imperio Argentina.

CINES

ALAMEDA.— R.: El quinteto de la muerte, Los secretos del capitán Holland.

ALCAZAR.— R.: El hombre de las mil caras, Palabras al viento.

ALMAGRO.— R.: Pánico mortal y Vasallos del mal.

ALHAMBRA.— (Descanso).

AUDITORIUM.— R.: Dieciocho años, Agregados.

AMERICA. — R.: Ataque, Mogambo, Los vencidos.

ANDES. — R.: Los malditos de Quantez, El pecado de Madelaine.

ASTOR.— M., V. y N.: Adiós a las armas.

AVENIDA MATTA.— R.: El peor pecado, La ciudad del crimen, y Gangster en fuga.

BANDERA.— 14, 16.15, 18.45 y 22 horas: Desafío al miedo.

BALMACEDA.— R.: Serenata en México, Tizoc, amor indio.

BAQUEDANO.— R.: Sin ley y sin alma, Los diablos del aire.

BLANCO ENCALADA.— R.: El peor pecado, La ciudad del crimen, La calle de la muerte.

BRASIL.— R.: Ni pobres ni ricos, Bajo el cielo del Brasil.

CAPITOL.— R.: Muertos de risa, Bandidos de Río Frío, Marcado para morir.

CARRERA.— R.: Honrarás a tu madre, Mi tío Jacinto.

CALIFORNIA.— M., V. y N.: Las minas del Rey Salomón, Noticiarios.

CENTRAL.— 15, 18.30 y 21.45 horas: Un rostro en la muchedumbre.

CERVANTES.— 15, 18, 20.15 y 22.30 horas: Venganza jurada.

CINELANDIA.— R.: Locos peligrosos, Noticiarios.

CITY.— R.: Carrousel de dibujos animados, Noticiarios.

CINE RIO.— Sadko, El intrépido y Noticiarios.

CINE SUR.— R.: La batalla del Río de la Plata.

COLON.— R.: Bandidos de Río Frío, La mujer del otro, Marcado para morir.

CONTINENTAL.— R.: Los desgraciados con suerte, Noticiarios.

CHILE.— R.: El conquistador de la Mongolia, Gigante, Noticiarios.

DANTE.— M., V. y N.: Desafío al miedo.

DUCAL. — M., V. y N.: Adiós a las armas, Noticiarios.

EGAÑA.— M., V. y N.: La doncella de oro, El fin de la aventura.

EL GOLF.— M., V. y N.: Sucedió en Montecarlo.

EL SALTO.— (Descanso).

FLORIDA.— R.: Emboscada mortal.

GRAN AVENIDA. — R.: Pánico mortal, Vasallos del mal.

HOLLYWOOD. — R.: La vida empieza en la Malasia, Proa a las nubes.

HUELEN.— 15, 18.45 y 22: Las estrellas del ballet ruso.

IMPERIO.— Grandiosa inauguración.

IDEAL CINEMA.— (Descanso).

IRIS. — R.: Maldición del oro, Papá, mamá, la criada y yo.

ITALIA.— R.: Camino al crimen, Mujeres que bailan.

KING.— M., V. y N.: El último cuplé, Noticiarios.

LAUTARO. — R.: Serenata en México, Tizoc, amor indio, Cuando México canta.

LAS LILAS.— 15, 18.45 y 22: La patrulla infernal.

LIBERTAD.— R.: El mar no perdona, Los cautivos.

LIDO.— M., V. y N.: Un rey en Nueva York.

LIRA.— R.: La dama y el vagabundo El rey de la frontera, Flores marchitas.

LO CASTILLO.— V. y N.: Desafío al miedo.

LO FRANCO.— Próxima reapertura.

MAIPO.— R.: La mujer que yo adoro, Entre la espada y la pared.

MAYO.— M., V. y N.: La madre, Agregados.

MARCONI.— R.: La vida empieza en la Malasia, Proa a las nubes. Noche: Teatro alemán.

METRO. — M., V. y N.: Las minas del Rey Salomón, Noticiarios.

MIAMI.— R.: Muerte a plazo, y Noticiarios.

MINERVA.— R.: Las hazañas del cabo Asch, Los malvados van al infierno.

MIRAFLORES. — R.: Al borde del infierno, Carretera 301.

MISTRAL.— R.: El quinteto de la muerte, Los secretos del capitán Holland.

MONUMENTAL.— R.: El prisionero de Zenda, Pasión carioca, Calypso Joe.

MODERNO.— R.: La Quintrala, Ayer fue primavera El que compró su muerte.

NACIONAL. — R.: La gitana blanca Calypso Joe, La Quintrala.

NAVIA.— (Descanso).

NILO.— 15.30, 19 y 21.45 horas: Vuelan las cigüeñas y Agregados.

NORMANDIE.— R.: Ultimo verano, Feria de mujeres.

NOVEDADES.— R.: La vida comienza mañana, Primavera, otoño y amor.

O'HIGGINS. — R.: El mar no perdona Los cautivos.

PACIFICO.— M., V. y N.: En un país lejano.

PRAT.— R.: La gitana blanca, La Quintrala, Calypso Joe.

PALACE OVALLE.— R.: Serenata en México, Tizoc, amor indio, Cuando México canta.

PLAZA.— M., V., S. y N.: En un país lejano.

PEDRO DE VALDIVIA.— 15, 18.30 y 22 horas: Regreso al honor.

PORTUGAL.— R.: Buenos Aires mi terra querida, La cabalgata del circo.

REAL. — M., V. y N.: Canción inolvidable.

RECOLETA.— R.: Ay calypso no te rajes La mujer del otro Gigante.

REGINA. — M., V. y N.: Regreso al honor.

REPUBLICA.— R.: Horas desesperadas, Artistas y modelos.

RIALTO. — R.: El farsante, La orgullosa y el libertino.

REX.— M., V. y N.: Sayonara.

RITZ.— R.: Hombres mujeres y lobos.

RIVIERA.— R.: La gran tentación, Muñeca de seda.

ROMA.— R.: Honrarás a tu madre, Mi tío Jacinto.

ROXY.— R.: Liana, la salvaje.

SAN ANTONIO. — R.: Virgen moderna, Agregados.

SANTA LUCIA.— 14, 16, 18.45 y 22 horas: La venganza jurada.

SANTIAGO.— R.: La casa del pecado.

SAN MIGUEL.— R.: Ay calypso, no te rajes, Muertos de risa Bandidos de Río Frío.

SAN MARTIN.— R.: Los duendes cazan perdices, Noticiarios.

SAO PAULO.— R.: Y Dios creó a la mujer, Agregados.

SEPTIEMBRE. — R.: La mujer que yo adoro, Entre la espada y la pared.

SELECTA.— R.: Mara, la salvaje, No me quieras tanto, Maldición del faraón.

TIVOLI.— R.: Qué clase de niño, Noticiarios.

TOESCA.— R.: Permiso bajo palabra de honor, Agregados.

VALENCIA. — R.: Ay calypso, no te rajes, La mujer del otro, Gigante.

VERDI.— R.: Duelo en la noche, Demonios del cielo.

VICTORIA.— R.: Saeta rubia.

VIENA.— Descanso.

WINDSOR.— M. V. y N.: Adiós a las armas.

YORK.— R.: Cosas de mujeres, Agregados.

CINES COMUNALES

CINE SANTIAGO (de San Bernardo).— R.: La reina virgen y El clane.

MUNICIPAL (de San Bernardo). — R.: La doncella de oro, El que no sabía temer, El triunfador.

NACIONAL (de Puente Alto).— R.: A un paso de la muerte, El rencoroso, Hermanos en armas.

CERVANTES (de San Antonio).— R.: Furia homicida, Furia africana.

PLAZA (de Puente Alto). — R.: Llenas de vida, La dicha de ser mujer.

TALAGANTE. — R.: Juventud rebelde, Alta traición.

CINE EL BOSQUE.— V. y N.: Fue ella quien lo quiso.

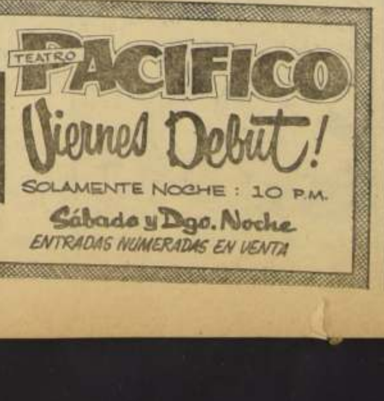

ULTIMA PAGINA DE ESTA EDICION
Edición de 16 páginas.— Precio: $ 40.—

LA NACION

MIERCOLES 9 DE JULIO DE 1958
SANTIAGO DE CHILE

Un bife de dos años será fresco en la era atómica

PARIS, (ANSA).— Ya alguien ha lanzado el chiste, que no es chiste del todo, porque tiene mucho de profecía. En la era atómica (pongamos, dentro de veinte o treinta años), un parroquiano se queja en el restaurante: "Mozo, este bife no es fresco." Y el mozo contesta indignado: "¡Cómo que no es fresco! Lo hemos recibido hace apenas dos años."

En la era atómica, dos años de conservación de un alimento será tanto como hoy decir dos horas. La revolución científica y técnica que estamos viviendo llevará a resultados tan sorprendentes como ese. Todo consistirá sencillamente en someter los alimentos a las radiaciones atómicas. Algo más que la pasteurización de hoy: la eliminación **completa** de los gérmenes. Sin gérmenes, no hay razón aparente para que la comida no se conserve por años y años, sin perder absolutamente nada de sabor, ni de frescura, ni de valor alimenticio.

Un experto norteamericano, el doctor Norman W. Desrosier, dió recientemente una conferencia sobre el tema y mostró veinte platos que habían sido sometidos a radiación. Los que se animaron a probarlos aseguran que no se diferenciaban en nada de los mismos alimentos frescos. Y parece, en efecto, que se ha hecho en cuanto a esto, progresos sumamente grandes en los últimos tiempos.

Apenas si hace falta decir qué enormes consecuencias económicas tendrá en lo futuro para el mundo la posibilidad de conservar tanto tiempo, por la radiación atómica, los alimentos. Se calcula que en los Estados Unidos solamente, cada año se pierde por putrefacción una cantidad de carne, de fruta y de legumbres equivalente a la producción de 13 millones de hectáreas. Y eso, mientras en tantas otras partes del mundo hay gente que pasa hambre y otra que nunca puede probar carne, fruta o legumbres. Calcúlase por otra parte lo que significará este progreso para las expediciones a larga distancia, para los ejércitos en campaña e, inclusive, puesto que estamos hablando de la era atómica, para los viajes interplanetarios. Las cosechas que hoy se pierden por falta de colocación, podrán guardarse fácilmente para otro, u otros años. La fruta y las legumbres de una estación, servirán para cualquier otra temporada. Y no habrá que invertir montañas de dinero en enormes y costosos equipos de refrigeración, en frigoríficos, en saladeros y otros recursos de la técnica actual para conservar los alimentos. La industria de la conserva irá sin duda a la quiebra, pero es también indudable que habrá salido ganando la salud de todos.

Se afirma que los Estados Unidos se proponen poner en funcionamiento en 1960 los primeros establecimientos industriales para la radiación atómica de alimentos, de modo de poder producir unos 1.400 kilos por hora. La noticia es importante porque demuestra que todo esto no es un mero sueño, sino que ya se ha superado la fase inicial del proyecto, y hasta la de la experimentación.

Y no serán los únicos beneficios que se obtendrán de las radiaciones atómicas. Para quedarnos solamente en el campo de la producción alimenticia, bien está que tengamos en cuenta que el agricultor podrá destruir con ella los parásitos de las plantas, los insectos que destruyen los cereales y las legumbres, las pestes y demás calamidades que hacen hoy tan aleatoria la actividad agrícola. Los alimentos así tratados desde su origen hasta que nos los sirvan en el restaurante serán, pues, no solamente frescos, sino sanos. Maravillas todas éstas que viviremos en la dichosa era atómica.

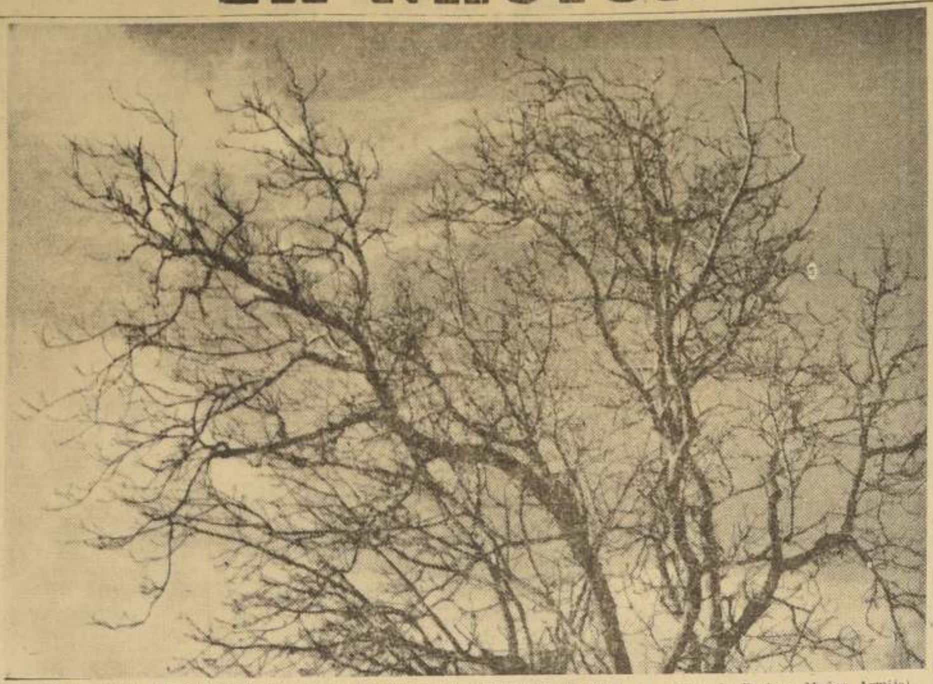

"INVIERNO EN LA RINCONADA", Fundo experimental de la Universidad de Chile. — (Foto de Enrique Muñoz Armijo).

EL TRAGICO SINO DE MAYO PARA LOS TOREROS

Por DON NADIE

EL MES DE MAYO es de trágico sino para el toreo.

La mayoría de las grandes tragedias taurinas han ocurrido en tal mes, otras, tuvieron su epílogo meses después, a consecuencia de la cornada de mayo.

Muchos suponen que ello se debe a que en este mes, en el cual se inicia en regla la temporada taurina en España, los toros salen graneados, con el poder y el empuje que les ha brindado el campo en la estación primaveral. Sea como fuere, lo cierto es que, en mayo es cuando más trágicas cogidas han ocurrido. Si no, repasemos la vista por la estadística:

Se inicia el "mal fario" de mayo, el día 5 del año 1802, con la cogida y muerte en la plaza de Granada, de Antonio Romero —hermano del famosísimo Pedro— por el toro "Ollero", del marqués de Tous.

Hay un paréntesis hasta el día 11 de 1811, en que "Barbudo", de la ganadería de Peñaranda y Bracamonte, infiere mortal cornada en la plaza de Madrid, a Pepe Hillo, que aquella tarde vestía por última vez de azul y plata.

No se registra ninguna otra grave cogida hasta el día 18 del año 1882, en Valencia, en que el picador Manuel Gallardo, al caer al descubierto, resulta gravemente corneado, falleciendo a consecuencia de la cornada el 17 de agosto del mismo año.

No vuelve a repetirse otra tragedia, hasta la tarde del día 27 de 1894, en que toda España fue conmovida por la noticia. En la plaza de Madrid, Manuel García "Espartero", había caído para siempre víctima de los pitones de "Perdigón", de la vacada de don Eduardo Miura.

Tres años más tarde, el día también 27 del año 1897, Julio Aparicio "Fabrilo", rendía holocausto a la fiesta, en la plaza de Valencia, victimado por "Lenguerito", de la dehesa de don José M. de Cámara.

Pero la tragedia que mayor estupor y consternación produjo en el mundo taurino —por aquel entonces— sucedió el día 16 del año 1920. En una plaza de tercer orden, Talavera de la Reina, caía mortalmente herido por "Bailador", de la vacada de la vda. de Ortega, quien había sido el mejor y más completo de los matadores de toros: José Gómez Ortega "Gallito".

Dos años más tarde, cuando el Pasmo de Triana había quedado de único amo y señor de los ruedos, cetro que nadie osaba disputarle, un muchacho valenciano, Manuel Granero, al que la afición había ya señalado como el legítimo sucesor de Joselito, caía en la arena de la Monumental de Madrid, el día 7 del año 1922. Con la muerte de Granero, se esfumó la esperanza de hallar un digno rival de Belmonte. El victimario se llamaba "Poca Pena", del duque de Veragua.

El día 13 del mismo año 1922, fallecía Manuel Varé "Varelito", herido semanas antes en Sevilla, por el toro "Bombito" de Guadalest.

Se produce un largo período de calma, hasta el día 31 del año 1931. En la plaza de Madrid, fue cogido "Curro Puya" Francisco Vega de los Reyes, cuyo mágico capote hacía recordar su rancia estirpe gitana, por el toro "Fandanguero", de la vacada de Pérez Tabernero, a consecuencia de cuya cornada falleció el 14 de agosto del mismo año.

Se sucedieron los años y el mes de mayo pasaba sin que nada volviera a ocurrir, hasta que llegó la tarde del día 30 del año 1941, en que este mes superó su sino trágico, y fue también en la plaza de Madrid. Pascual Márquez, caía victimado por "Farolero", de la ganadería de Concha y Sierra.

Como ve el lector, esta rara coincidencia que ha tenido el mes de mayo para las tragedias del toreo, ha hecho que se le considere con cierto "fatalismo". Pero ello no pasa —repetimos— de rara coincidencia; puesto que la tragedia ronda en el ruedo en cualquier mes, día o lugar.

(De "El Comercio", Lima.)

Exposición de Kurt Schicketanz

Continúa abierta la exposición de acuarelas del conocido pintor Kurt Schiketanz. La sala se ha visto concurrida por un numeroso y selecto público, ansioso de conocer los paisajes y marinas del Norte Grande Chileno, que este artista ha sabido captar en toda su majestuosidad y belleza. Exhibe, asimismo, trabajos de alto mérito captados en el sur del país. La exposición se efectúa en la Sala Previsión del Banco de Chile, (San Antonio 327, subsuelo), pudiendo visitarse de 10 a 13 y de 16 a 21 horas.

Miscelánea instructiva

El Sacro Colegio Cardenalicio se compone de 70 miembros de los cuales seis son Cardenales Obispos, 50 Cardenales Primados y 14 Cardenales Diáconos.

—oOo—

El record de publicación anual de libros en el Reino Unido alcanzó en 1957 la cifra de 20.719. Este total incluye el record de obras inéditas, 14.798, y el de reediciones, 5.921.

—oOo—

El dicho "A caballo regalado no hay que mirarle los dientes" significa que cualquier cosa que se recibe de regalo es buena aunque tenga algún defecto, ya que al mirarle los dientes al caballo se conoce la edad que tiene.

Efemérides de Hoy

9 DE JULIO
1359.—La escuadra catalana.
1385.—Sempach.
1625.—Primera comedia de Quevedo
1746.—Felipe V.
1764.—Ana Radcliffe.
1810.—Anexión de Holanda.
1816.—Independencia Argentina.
1848.—El Criterio.
1879.—Combate del Huáscar y la Magallanes.
1882.—La Concepción.
1903.—Núñez de Arce.
1912.—El Almirante Latorre.

LA ESCUADRA CATALANA. — La escuadra catalana mandada por el Conde de Osuna y el vizconde de Cardona, vence en las cercanías de Barcelona a la del Rey de Castilla.

SEMPACH.— Los suizos afianzan su independencia derrotando a los austriacos. Según la leyenda aquí, en el Cantón de Lucerna, se inmortalizó Arnoldo de Winkelried, personaje mucho más real que el famoso Guillermo Tell. Pero no se comparan en la fama, tan es cierto que las gentes prefieren siempre los mitos a la verdad.

PRIMERA COMEDIA DE QUEVEDO.— Para festejar a la Reina Isabel de Borbón, en el Real Alcázar se presenta la primera comedia de Quevedo, la que por desgracia se ha perdido y no se recuerda ni su título. Según las crónicas de aquellos tiempos era abundante en chistes, retruécanos y ocurrencias graciosas. La había escrito en colaboración con Antonio de Mendoza y Mateo Montero. Ninguno de los dos llegaría a la altura de Quevedo, el escritor de más rico lenguaje, que haya tenido España. Pero Mendoza fue autor de una buena pieza de teatro, "Amor con amor se paga".

FELIPE V.— Moría Felipe V. Fue fundador de la dinastía Borbón en España.

ANA RADCLIFFE.— Nace Ana Radcliffe, escritora inglesa a quien se puede considerar como la creadora del género de novelas terroríficas.

ANEXION DE HOLANDA.— Con esta fecha Holanda quedaba anexada al Imperio de Napoleón I, y Amsterdam pasaba a ser la tercera ciudad capital, después de París y Roma.

INDEPENDENCIA ARGENTINA.— El Congreso Argentino, reunido en Tucumán, declara que desde este día las provincias del Río de la Plata y asociadas se regirán por sus propias leyes sin someterse a ninguna otra potencia. Era la secuela del 25 de mayo de 1810. Muchos brillantes hechos de armas ratificarían tal decisión.

EL CRITERIO.— A los 38 años moría el joven Jaime Luciano Balmes, nacido en Vich (Cataluña). Su obra, muy apreciada por los católicos fervientes, no es de amena ni fácil lectura. Por lo menos tal puede decirse de "El Criterio".

COMBATE DEL "HUASCAR" Y LA "MAGALLANES".— Tiene lugar el combate entre el "Huáscar" y la "Magallanes", mandada por don Juan José Latorre, quien se señalaría como el más hábil marino de Chile.

LA CONCEPCION.— De este al día siguiente tiene lugar el combate de la Concepción. Un hermoso monumento en la Alameda, obra y obsequio de Doña Rebeca Matte de Iñiguez, recuerda este hecho glorioso para nuestras armas.

NUÑEZ DE ARCE.— Moría, de sesenta años de edad, el poeta Gaspar Núñez de Arce.

EL ALMIRANTE LATORRE.— Treintitrés años justos después de haberse revelado como un gran marino, moría en Viña del Mar el almirante don Juan José Latorre, que tenía 66 años.

El Rostro del Día

D. CARLOS DITTBORN, presidente de la Federación de Fútbol de Chile y del Comité Organizador del Campeonato Mundial que se efectuará en nuestro país en 1962, y que recién ha regresado de Suecia, en donde logró la más amplia ratificación a este privilegio concedido a Chile. Es la tercera vez que un campeonato de esta naturaleza lo organiza un país sudamericano. Antes que Chile, lo hicieron Uruguay, en 1930, y Brasil, en 1950.

Risas y Sonrisas

—Yo he conocido un pequeño que alimentado con leche de elefanta aumentaba cinco kilos de peso por semana.

—¡Qué barbaridad! ¿Quién era ese pequeño?

—¡Tonto!, pues quién iba a ser: ¡el hijo de la elefanta!

El pastor protestante vuelve de la Iglesia, después del sermón, con aspecto fatigado:

—¿De qué has hablado hoy, para estar tan cansado? —le pregunta solícita su esposa.

—Me he acalorado argumentando sobre la obligación moral de los ricos de ayudar a los pobres.

—Magnífico tema —aprueba la mujer—. ¿Y conseguiste convencer a los fieles?

El pastor se queda pensativo y, por fin, dice:

—Bueno, a la mayoría sí: convencí a los pobres.

En un restaurante de segundo orden, el dueño viene a preguntar a un cliente si ha quedado satisfecho de la comida.

—Nuestro cocinero —le dice— estuvo en otra época al servicio del rey Farouk, y nuestro cantinero fue largo tiempo catador de las bodegas del Aga Khan.

El cliente responde con un vago gruñido que no revela precisamente un estómago agradecido, por lo que el patrón redobla su amabilidad:

—¡Qué perrito más lindo tiene usted! ¿Es un chihuahua, verdad?

—No, es un antiguo san-bernardo.

—Mi marido necesita una cajita con llave para guardar sus cartas y le he comprado ésta.

—¡Qué linda, hija! ¿Y para tí no has comprado nada?

—Sí: una llave igual.

El gobernador visita un pueblo y dice al alcalde municipal:

—Habrá tomado usted medidas por si se presenta la epidemia, ¿verdad?

—Sí, señor gobernador. Ya he mandado agrandar el cementerio.

KID DINAMITA — POR SAM LEFF

CICUTA — POR LINO PALACIO

RAMONA — POR JORGE PALACIO

Palabras Cruzadas

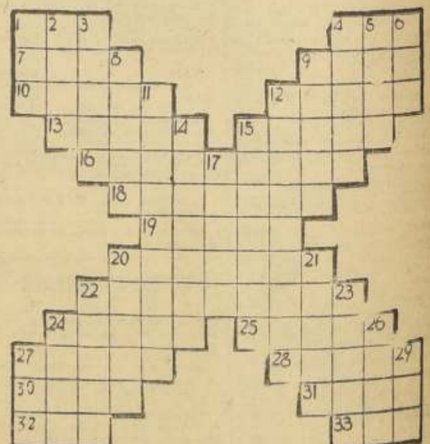

HORIZONTALES:

1.—Artículo determ.
4.—Aparejo para pescar o cazar.
7.—La sangre de los dioses en los poemas homéricos.
9.—Esposa de Abrahan, madre de Isaac.
10.—Echad en sal.
12.—Tomar la cena.
13.—Borde cortado oblicuamente.
15.—Conducir de una parte a otra.
16.—Planetas secundarios que giran alrededor de un planeta primario.
18.—Repararán, advertirán.
19.—Relativo a las naves.
20.—Natural de Calañas, pueblo de la prov. de Huelva, España.
22.—Conjunto de las vigas y maderas que se emplean en un edificio.
24.—Propensos al mal.
25.—Menear una cosa para ablandarla.
27.—Pena, aflicción.
28.—Casa antigua, cuna de una familia noble.
30.—Río de Alemania y Polonia.
31.—Sin compañía.
32.—Nosotros.
33.—Impar.

VERTICALES:

1.—Lirio.
2.—Rey de Israel, esposo de Jezabel 917-897 a. de J. C.)
3.—(Juan Díaz de), navegante español del s. XVI, descubridor del río Amazonas.
4.—B... oscuros.
5.—Preparar las eras para sembrar.
6.—Donar, regalar.
8.—...ica una medida con el rasero.
9.—Cierta moneda antigua de Aragón.
11.—Sistema capaz de hacer detonar un explosivo.
12.—Anteojos de larga vista.
14.—Mortíferos, mortales.
15.—Peces fisóstomos del Brasil.
17.—Limpiar con agua y jabón.
20.—Fenómeno físico que eleva la temperatura.
21.—Grasa de los herbívoros (pl.)
22.—Daños, desgracias.
23.—Sala grande.
24.—Forma, manera de ser.
26.—Claro.
27.—Río de Rusia.
29.—Licor alcohólico.

RESULTADO DEL PUZZLE

Agenda

HOY. Santos .MAÑANA

VERONICA — LEONCIO

GUIA DE URGENCIA

ASISTENCIA PUBLICA.— Central, San Francisco 85, fono número 69191; Posta N.o 2 (Maule-Chiloé), 50061; Posta N.o 3 (Compañía-Chacabuco), 91011; Posta N.o 4 (Irarrázaval - Villaseca), 43360; Posta Providencia (Manuel Montt 303), 45671; Posta San Miguel (Gran Avenida 3204), 51454; Posta La Cisterna (Esperanza 1113), fono 23, La Cisterna.

CARABINEROS.— Prefectura General, 69151; Radiopatrullas, 62261.

BOMBEROS.— Santiago, 61171; La Cisterna, 166; Ñuñoa, 40688; Quinta Normal, 90114; San Miguel, 53020.

BOLETIN DEL TIEMPO

(Emitido a las 20 horas del día 8 de julio de 1958)

Malas condiciones atmosféricas, con lluvias y vientos del norte, que alcanzaron su mayor intensidad en el sector del Golfo de Penas, se registraron desde Llanquihue al sur. En el resto del país se mostró con abundante nubosidad, salvo el extremo norte, que sólo acusó nubosidades matinales sobre la costa.

PRONOSTICO

(Válido hasta las 20 horas del día 9 de julio de 1958)

Se espera que el área cubierta por las precipitaciones se extienda hasta la provincia de Bío-Bío, con una declinación en la parte más austral. En el centro prevalecerá con abundante nubosidad, mientras que la zona norte sólo acusará nublados matinales.

INFORMACIONES DE SANTIAGO

Temperatura del aire (día 8).— Máxima: 10.3 grados C, a las 15 horas 20 minutos.— Mínima: 4 grados C, a las 7 horas 25 minutos.

TURNO DE BOTICAS

De 5 a 12 de julio

Santa Fe, Avenida Independencia 4275; Santa María, Santa María 1946; Pacífico, Avenida Independencia 748; La Marina, Fermín Vivaceta 3088; Hernández, El Salto 3707; Francesa, Buenos Aires 790; Ecuador, San Pablo 1277; Salamovich, San Pablo 3243; Real, Sotomayor 899; Plaza Garín, Plaza Garín 203; Lo Franco, Carrascal 4598; Lourdes, San Pablo 4313; La Torre, Avenida Matucana 16; Concón, Concón 199; Tucapel, San Alfonso 1905; El Parque, Nataniel 1201; Huérfanos, Huérfanos esquina San Antonio; Suiza, San Diego 801; San Francisco, San Francisco 1615; San Carlos, Lira 501; Santa Fe, Carmen 1395; Andes, Gran Avenida 9012; San Luis, Avenida Pirámide 395; Manuel Montt, Avenida Manuel Montt 30; Málaga, Avenida Vitacura 3328; Ñuñoa, Avenida Irarrázaval 1289; Príncipe de Gales, Avenida Príncipe de Gales 5786; Macul, Avenida José Pedro Alessandri 2053; Urgencia, San Francisco 75 (turno permanente).

NOTA.— El artículo 61 del Reglamento de Farmacias establece que el turno nocturno es sólo para el despacho de recetas y el expendio de medicamentos de urgencia, y será atendido después de las 21 horas por la rejilla correspondiente.

Humedad relativa del aire (día 8).— Máxima: 87 por ciento, a las 9 horas.— Mínima: 59 por ciento, a las 15 horas 40 minutos.

SOL (día 9).— Salida a las 7 horas 48 minutos.— Puesta a las 17 horas 48 minutos.

LUNA (día 9).— Salida a la 1 hora 4 minutos.— Puesta a las 12 horas 28 minutos.

FASE: Entrará en luna nueva el día 16.

TIEMPO PARA SANTIAGO

Nublado