NUEVA YORK.— Como era de esperar, la primera pregunta que recibieron los Duques de Windsor a su llegada a Nueva York, fue la relativa a los rumores sobre desavenencias en el matrimonio de la Princesa Margarita. "Ignorábamos completamente esos rumores antes que el barco llegara a puerto', fue la respuesta. Los Duques hacen anualmente un viaje a los Estados Unidos.— (Fotografía UPI)

Despachado Proyecto Contra los "Loteadores Brujos"

La Cámara de Diputados despacho en su sesión de ayer el proyecto que sanea los títulos de dominio y dicta normas para la urbanización de poblaciones en situación irregular. La iniciativa que beneficia a mas de 80 mil familias pasa al Senado en su segundo trámite constitucional.

El proyecto contó para su aprobación en general con la unanimidad de las colectividades políticas, aunque en su discusión particular el Partido Nacional (ex liberales y ex conservadores) rechazó importantes disposiciones destinadas a favorecer a los pobladores.

El diputado Fernando Sanhueza del PDC informó el proyecto a nombre de la Comisión Especial de Vivienda de la Cámara.

BENEFICIA A 80 MIL FAMILIAS

Señaló el parlamentario que el proyecto tiene dos objetivos centrales:

1.— Permitir a los pobladores obtener el título definitivo de los predios que adquirieron por cualquier clase de actos o contratos; y

2.— Ejecutar, por cuenta de los loteadores las obras de urbanización de las respectivas poblaciones.

URBANIZACION

Respecto a la urbanización señaló Sanhueza que el proyecto dispone que será responsable de ella el propietario de los terrenos en que se encuentre ubicada la población. Asimismo se establece que serán solidarios de la obligación de ejecutar las obras, las personas que hayan actuado en la formación de la población asumiendo la calidad de loteadores.

El proyecto define claramente lo que se entiende por loteador. Lo hace en la siguiente forma:

"Cualquier persona natural o jurídica que de una u otra forma ejecute algún acto tendiente a la formación de una nueva población, como ser requerir autorización para subdividir, realizar o encargar obras de urbanización, celebrar los actos o convenios de venta o permitir la radicación de pobladores".

Señaló Sanhueza que, más aún, con el objeto de hacer eficaces estas disposiciones, el inmueble en el cual se encuentra ubicada la poblacion se entiende privilegiadamente, con preferencia a otra clase de crédito, al cumplimiento de la obligación de otorgar título definitivo de dominio en favor de los pobladores.

CORPORACION DE SERVICIOS HABITACIONALES

Frente a las atribuciones que le corresponden a la Corporación de Servicios Habitacionales en la aplicación de la presente ley, el diputado Sanhueza enumeró las siguientes:

Actuar como parte en los procedimientos judiciales que se originen;

Representar los intereses generales de los pobladores y representar, también los derechos del propietario y loteadores en cuanto puedan interesar a los pobladores;

Hacer las publicaciones e inscripciones contempladas en la ley.

Recibirse, bajo inventario de los bienes y administrar-

(PASA A LA PAG. 6)

VIAJES SECRETOS DEL DIPUTADO JORGE MONTES

Información en página 2

ROBERT KENNEDY BAJO CUSTODIA POLICIAL

Se Teme Atentado Contra el Senador

NUEVA YORK, 7 (EFE). El senador Robert F. Kennedy, se encuentra bajo una fuerte custodia policial, por haber recibido amenazas en el sentido de que sería asesinado si el líder del sindicato de camioneros, James R. Hoffa, ingresaba en la prisión.

La amenaza fue hecha al senador Kennedy hace algo más de un año por un desconocido, mediante una llamada telefónica.

Hoffa deberá ingresar a las nueve de la mañana en la prisión, una vez que ha perdido ya las esperanzas de demorar más el cumplimiento de la sentencia que le fue impuesta por un Tribunal en enero de 1964.

WASHINGTON, 7 (EFE). James Hoffa se ha entregado esta mañana, con ocho minutos de anticipación sobre la hora prevista —nueve de la mañana— a las autoridades para comenzar a cumplir la sentencia de ocho años de carcel que le fue impuesta hace tres años.

Desde 1964 Hoffa ha sostenido una batalla legal con el Gobierno contra dicha sentencia por intento de soborno a un jurado en 1962. El y otros tres sentenciados en la misma ocasión deberán purgar al menos un tercio de la sentencia, aunque Hoffa pudiera pasar más tiempo en la cárcel por otra condena, pendiente de apelación, de cinco años por fraude.

R. KENNEDY

Se espera que sus abogados presentarán todavía tres mociones distintas para una revisión de la sentencia basada en los mismos argumentos que han sido desechados por varios Tribunales Federales y por el Supremo.

Un portavoz del Departamento de Policía de la ciudad de Nueva York, ha manifestado que se habían tomado "precauciones de rutina", basadas en el hecho de tener conocimiento que hace tiempo se habían formulado amenazas contra la seguridad personal del senador Robert F. Kennedy, en el caso que el presidente del Sindicato de Transportistas por Carretera, Hoffa, fuera encarcelado. El portavozz añadió que estas precauciones son del mismo tipo que las que suelen adoptarse de vez en cuando en torno a otras destacadas personalidades.

El senador fue uno de los que abogó por la adopción de medidas contra Hoffa, cuando desempeñó el puesto de Ministro de Justicia. Desde entonces Hoffa ha calificado la actuación del senador como una venganza contra él. La animosidad personal existente entre ambos data de los tiempos en que Robert era el principal consejero de una comisión investigadora del Senado, dirigida por John Mclellan, ante la que se procedió al interrogatorio de Hoffa.

Salvo que se produzca algún hecho imprevisto, James Hoffa ingresará en prisión en la mañana de hoy para cumplir la sen-

(PASA A LA PAG. 6)

LEWISBURGO (Pensilvania).— James Hoffa ingresa a la cárcel para cumplir la sentencia impuesta por los Tribunales de Justicia. El proceso lo inició Robert Kennedy cuando era Secretario de Justicia. El senador recibió un llamado anónimo que hace temer un atentado. (Fotografía UPI).

LA NACION

Año LI — Santiago de Chile — Miércoles 8 de Marzo de 1967 — Precio: Eº 0,40 — Edic. Aérea: Eº 0,45 — N.o 17.990

93 o/o DE ESCOLARIDAD HA ALCANZADO CHILE

600 MIL ALUMNOS EN SANTIAGO

PATRICIO ROJAS

"El esfuerzo desplegado por el Gobierno del Presidente Frei, en el sentido de procurar el máximo de educación a nuestro pueblo, es reconocido por todos los sectores ciudadanos, menos en aquellas esferas donde se pretende desvirtuar y distorsionar la realidad de los objetivos alcanzados en el nivel educacional".

Patricio Rojas Saavedra, Subsecretario de Educación, en entrevista exclusiva otorgada a LA NACION, señaló que con hechos concretos podría destruir todas aquellas aseveraciones interesadas que tienden a formar un telón de desconcierto frente al período de matrículas que vive el proceso educacional chileno.

"Categóricamente sostengo, dijo el Subsecretario, que en Chile, el letrero que antes decía: "No hay matrícula", se suprimió definitivamente.

"En nuestro país en la actualidad existen más de 7 mil escuelas primarias, 2 mil quinientas de las cuales fueron construidas por el actual Gobierno. Se han levantado establecimientos educacionales en los lugares más apartados y de difícil acceso, en el territorio. Como en el Departamento de Arica, donde se edificó una Escuela en un sector de alta montaña a la cual asisten alumnos que viven en la zona limítrofe con el Altiplano. En Valparaíso, otro ejemplo, lo representa la Escuela construida en el lugar denominado "Venado de la Vega", punto hasta el cual los materiales de edificación debieron ser trasladados en helicóptero, dada la falta de rutas adecuadas".

Tales antecedentes sirven de base para sostener que Chile en el período actual cuenta con el 93% de escolaridad, nivel jamás alcanzado anteriormente. En nuestro país, como en todos los del mundo, por cierto que existe una "inescolaridad obligatoria" que por fortuna sólo llega a un 6 u 8 por ciento.

Pero, ¿quiénes representan esta mínima cifra? La integran niños en situaciones irregulares ya sean físicas, psíquicas o sociales. En cambio ese 92 o 93 por ciento restante, está constituyendo en la actualidad, el capital de una nación que finca su progreso, su avance, en el esfuerzo que despliegan sus hombres para contribuir al desarrollo del proceso evolutivo del país.

En el terreno humano, tampoco se ha descuidado el problema educacional. Cuando se construyeron 9 mil aulas escolares en Chile, que da una capacidad promedia para atender a 360 mil alumnos, se advirtió que era menester crear nuevas plazas de profesores. El plan extraordinario educacional del Gobierno, permitió que en 1965 se incorporaran al magisterio cinco mil nuevos maestros a los cuales en 1966 se sumaron otros 2 mil e idéntica cifra en el período presente.

La provincia de Santiago tiene una población escolar ascendente a 600.000 alumnos. ¿Se puede tomar entonces como punto de referencia lo ocurrido en la Escuela México, para generalizar un problema?

"Evidentemente que no, dice el Subsecretario de Educación. Dicho establecimiento fue designado para recibir la matrícula de los alumnos interesados en ingresar a los 7os y 8os años. Pero ello en ningún caso significaba que todos los escolares allí inscritos debían quedar en esa Escuela. El local tiene una capacidad para poco más de 600 alumnos, obvio resulta entonces pensar en que los 5.500 matriculados tenían que necesariamente asistir a las clases que se dicten en esa escuela. Para ello, están los Centros Educacionales 17 de los cuales se crearon el año pasado y 21 recién instalados en el curso del presente período escolar. Yo reafirmo y vuelvo a insistir que ningún alumno se quedará sin matrícula. Comprendo que muchas madres desean que sus hijos estudien en un establecimiento previamente escogido, pero ello no es posible físicamente".

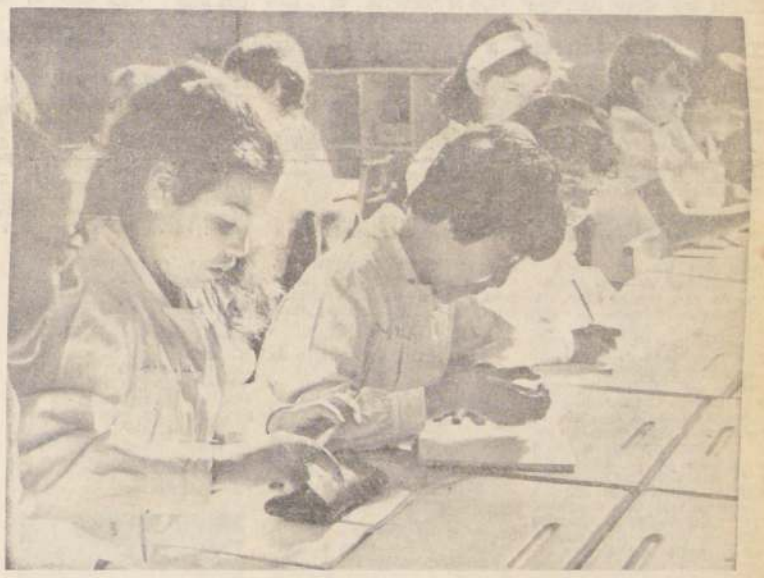

El Plan Educacional del Gobierno, ha permitido a nuestro país alcanzar un índice de escolaridad, jamás conocido antes. Solamente en la provincia de Santiago, 600 mil alumnos iniciaron su año escolar 1967.

Y añadió Patricio Rojas, "En el país existen 95 Centros Educacionales que no son establecimientos de segunda categoría. Por el contrario, están convertidos en verdaderas escuelas, donde la enseñanza que allí se imparte es idéntica a la de las Escuelas Experimentales o Anexas a los Liceos."

Por otra parte, el Subsecretario de Educación reconoce que en algunos Liceos se ha producido una congestión en la matrícula. Pero ello es explicable. Esos establecimientos que disponen de Anexos, tienen que contar este año escolar con un número pedagógico de alumnos para poder someterse al plan de estudios señalado en la Reforma Educacional. De allí entonces que no puedan aceptar más educandos que los necesarios para aplicar el programa de trabajo.

Sin embargo, a juicio del Subsecretario de esa cartera de Estado, esta restricción, si es que así puede llamarse a la situación

(PASA A LA PAG. 6)

No Será Alterada Política de Precios

Una intensa acción de control y fiscalización de precios y abastecimientos realizó el Director de Industria y Comercio, Hernán Lacalle, durante la visita que efectuó a diversas zonas de Llanquihue, Chiloé, Aisén y Magallanes.

Indicó —en reunión con los periodistas— que su labor la había centralizado en asegurar un normal abastecimiento de productos para la población, por una parte, y en el control de precios.

Manifestó que, con tal efecto, sostuvo diversas reuniones con personeros regionales y productores, para establecer un sistema coordinado en este abastecimiento.

Señaló que uno de los aspectos que más habían llamado su atención está relacionado con la diferencia de precios, para un mismo artículo, en zonas como Punta Arenas y Ancud.

Por otra parte, Lacalle manifestó que durante entrevistas que había sostenido con personeros de múltiples actividades en Punta Arenas, se había concertado la organización de la "Semana de Magallanes", a efectuarse en Santiago.

En esa oportunidad se exhibirán todos los productos de la extrema región sur. Se realizará en junio o julio próximo.

Consultado por un periodista sobre el nivel alcanzado por el índice del costo de la vida, Hernán Lacalle sostuvo:

—Este aumento estaba considerado, en general, dentro de los márgenes del modelo en vigencia. Sin embargo, se están efectuando ajustes para determinar su completa normalidad en la variación mensual.

Explicó, al respecto, que en febrero había tenido una fuerte incidencia en este índice, el alto precio de comercialización alcanzado por las hortalizas, en particular.

—Este es un producto de difícil control, aún más en época de verano.

Enseguida, Lacalle reiteró que se mantiene a firme el propósito del Gobierno de alcanzar, a fin de año, un nivel cercano al 12% de aumento total en el índice del costo de la vida para este período.

Indicó que, por ningún motivo ni bajo presión alguna, esta meta trazada por el Gobierno en resguardo de los consumidores, será alterada.

Solucionado Conflicto Portuario

Después de intensas actividades para superar el conflicto planteado por las Federaciones de Tripulantes, de Empleados de Bahía, Marineros y de Estibadores, ayer se logró un entendimiento entre estos trabajadores y la Cámara Marítima y Portuaria, que agrupa a los armadores.

De esta manera, fue evitado un paro nacional decretado por los citados or-

(PASA A LA PAG. 6)

ANOCHE EN TEMUCO

La U. de Chile, Campeón: Ganó 3 por 0 al Green Cross

EN EL OTRO PARTIDO:

Sao Paulo Venció 3 x 0 a Newell's Old Boys

LA ALTERNATIVA ES: ACCION CREADORA O PALABRERIA ESTERIL

PATRICIO AYLWIN

Luego de cumplir una exitosa gira por las ciudades de Arica e Iquique, provincia de Tarapacá, para participar en los actos proclamatorios de los candidatos a regidores del PDC, regresó a Santiago la delegación del Partido Demócrata Cristiano que, presidida por el senador Patricio Aylwin, visitó esa zona durante tres días.

La comitiva del Presidente de la DC estuvo integrada por los diputados Juana Dip y Luis Maira; por el presidente de la Federación de Estudiantes de Chile, Antonio Cavalla, y por el presidente del Frente de Trabajadores Fiscales, Amado Rivera.

En la ciudad de Iquique tuvo lugar una reunión masiva de pobladores, a la que asistieron alrededor de tres mil personas. Las intervenciones de fondo correspondieron al senador Aylwin, al diputado Luis Maira, al presidente de la FECH y al presidente provincial de la DC, Adolfo Albornoz.

Los integrantes de la delegación permanecieron un día en Iquique, pues luego siguieron viaje a Arica, donde se llevó a cabo una nueva proclamación, en la Plaza 1º de Mayo, el sábado 4 de marzo. En esa oportunidad se hicieron presentes centenares de ariqueños para exteriorizar su adhesión a los candidatos del PDC.

EQUIPOS MUNICIPALES

Abrió el acto, en Arica, el presidente comunal del PDC, quien presentó individualmente a los postulantes democratacristianos a los cargos edilicios. Este dirigente recalcó la necesidad de llevar al Municipio equipos municipales homogéneos, que permitieran realizaciones concretas dentro de plazos breves y sin mediar discusiones de orden político, las cuales generalmente —dijo— interfieren el buen desenvolvimiento de las tareas edilicias.

MUNICIPIOS DEL PUEBLO

El interés de los asistentes se centró en las intervenciones de los miembros de la delegación visitante, y en especial, en la cuenta que, sobre las realizaciones de gobierno, entregó el Presidente del PDC.

Aylwin se refirió básicamente a los principales puntos del programa del Presidente Frei y a las realizaciones que, en el orden de la industrialización, la minería, la agricultura, la educación, el sindicalismo y el desarrollo general se encuentran en plena vigencia.

También hablaron el diputado Luis Maira y el presidente de la FECH, Antonio Cavalla, a nombre de la juventud, para referirse en líneas generales, a la posición que este sector sustenta frente a los últimos acontecimientos políticos acaecidos en el país.

Por su parte, el dirigente Amado Rivera hizo un llamado a los trabajadores ariqueños a votar por los candidatos de la Democracia Cristiana, quienes representan, según ex presó, a "la más auténtica clase laboral de la zona".

El diputado Maira reiteró que los demócratacristianos no se encontraban allí "para hacer sólo discursos, o decir mentiras, o falsas promesas electorales". "Es necesario —dijo— que ustedes tomen plena conciencia que, cuando en un mes más depositen su sufragio en las urnas, no estarán sólo eligiendo un regidor, sino que también se estarán pronunciando por un gobierno y por un programa, y decidiendo los destinos de Chile en los próximos años".

Maira se refirió también a la inestabilidad de las promesas hechas al pueblo por los gobiernos anteriores, los cuales habían terminado gobernando, precisamente, "con los sectores que no los habían apoyado en sus candidaturas".

LA ACTUAL DIRECTIVA

En sus discursos pronunciados en Iquique y en Arica, el presidente del Partido Demócrata Cristiano, senador Patricio Aylwin, dijo: "El Gobierno es delegado del pueblo y en cada elección la ciudadanía recupera el poder para decir a quién reitera su confianza y a quién se la quita".

Más adelante, Aylwin afirmó: "La alternativa actual se presenta entre la elección de una acción creadora o la elección de la palabrería estéril. Se elige entre el cumplimiento del Programa o la esterilización de este programa".

Aylwin reiteró, también, la necesidad de elegir municipios que no se vean obstaculizados por discusiones bizantinas entre regidores de distintas tiendas políticas. "Es necesario —dijo— elegir municipios homogéneos y ésta es la razón de que la Democracia Cristiana, en sus listas de candidatos, no haya presentado individualidades, sino equipos de trabajo para hacer una labor fructífera en las municipalidades".

Aylwin terminó diciendo, entre aclamaciones de la concurrencia: "En la medida en que el Gobierno del Presidente Frei siga cumpliendo su Programa, y lo siga haciendo en libertad, el país puede tener la certeza de que obtendrá las metas que se ha fijado, la fundamental de las cuales, es la salida del subdesarrollo".

Graves y Trancendentales Denuncias

DIPUTADO COMUNISTA, JORGE MONTES, REALIZA SECRETOS Y FRECUENTES VIAJES AL EXTERIOR

El diario El Siglo continúa su campaña de injurias y ofensas a militantes de la Democracia Cristiana, sin importarle en absoluto la ninguna relación que tienen sus afiebradas afirmaciones con la verdad de los hechos. Ultimamente, a las falsedades relativas al Ministro Jaime Castillo, han añadido una serie de ataques al Ministro del Trabajo William Thayer, en un desesperado intento de cubrir con una cortina de humo su carencia de argumentos para explicar ante el país y los trabajadores su cerrada oposición al actual Gobierno y a su política popular.

Sin detenerse en esas actitudes pequeñas y tal como lo anunciáramos, LA NACION ha seguido sus investigaciones para dejar al descubierto la mala fe de los comunistas, quienes a pesar de tener un tremendo tejado de vidrio, no trepidan en meterse en camisas de once varas.

LOS SECRETOS VIAJES DE MONTES

Entre los antecedentes que hemos logrado recoger en nuestras pesquisas, han aparecido situaciones a todas luces sospechosas.

Como primicia estamos en condiciones de afirmar, sin temor a ser desmentidos, que desde 1960 el diputado comunista Jorge Montes Moraga ha permanecido 210 DIAS EN EL EXTRANJERO EN FORMA SECRETA, lo que significa más de SIETE MESES FUERA DE CHILE EN UN TOTAL DE CINCO AÑOS. El solo costo de estos viajes constituye un escándalo de mayores proporciones ya que sólo en pasajes ha gastado más de 40 MILLONES DE PESOS, sin contar los gastos de mantención y otros varios.

En otras palabras, el diputado Montes ha gastado en viajes más de 60 millones de pesos, sin contar los meses que le ha costado al país mantenerle su dieta parlamentaria sin estar cumpliendo sus funciones de diputado.

El país debe preguntarse cómo se financia esos gastos el señor Montes, cuando ni los mayores millonarios del país están en condiciones de hacerlo. Es posible preguntarse qué dirán los mineros del carbón que sacrificadamente trabajan en los piques cuando conozcan la forma en que su Diputado dilapida fortunas, que los habrían podido mantener en forma digna en sus más duros conflictos.

Sin embargo, esto no es lo más grave. Lo extraño e inexplicable reside en el hecho de que la mayoría de esos viajes hayan sido realizados sólo a Argentina y Uruguay. La lista completa de viajes y sus respectivos meses es la siguiente:

MARZO DE 1960 al URUGUAY;
AGOSTO DE 1960 al URUGUAY;
AGOSTO DE 1960 al PERU;
MARZO DE 1961 al PERU;
JUNIO DE 1961 a ARGENTINA;
AGOSTO DE 1961 a ARGENTINA;
SEPTIEMBRE DE 1961 a ARGENTINA;
MAYO DE 1962 a ARGENTINA;
JUNIO DE 1962 a ITALIA;
OCTUBRE DE 1962 a ARGENTINA;
FEBRERO DE 1963 a ARGENTINA;
JUNIO DE 1963 a ARGENTINA;
DICIEMBRE DE 1963 a URUGUAY;
ABRIL DE 1964 a ARGENTINA;
MAYO DE 1964 a ARGENTINA;
DICIEMBRE DE 1964 a URUGUAY;
OCTUBRE DE 1965 a SUIZA;
NOVIEMBRE DE 1965 a ARGENTINA;
DICIEMBRE DE 1965 a FRANCIA.

Como los lectores comprenderán, difícilmente se puede explicar esta secuencia realmente inaudita de viajes al extranjero por parte de un parlamentario que no viaja a ningún tipo de eventos internacionales conocidos, y que no da público aviso de sus desplazamientos. Esta denuncia constituirá una gran sorpresa para sus propios colegas parlamentarios, quienes nunca han sabido de estas extrañas maniobras del diputado comunista. Sin lugar a dudas ellas producirán consternación entre los bravos y valerosos mineros del carbón, quienes ingenuamente han depositado su confianza en el "turista" Montes.

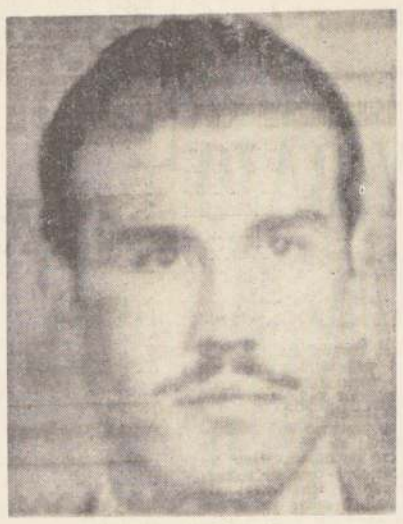

DIPUTADO JORGE MONTES

Especial atención llama el hecho de que éste haya realizado viajes, justo después del XII y XIII Congreso del PC chileno, época en que los comunistas acostumbran a lanzar sus campañas de finanzas. Igualmente resulta extraordinariamente sospechoso que haya realizado viajes en las cercanías de la elección de regidores de 1963, y en los comienzos de la campaña presidencial de 1964.

Las fuentes informantes nos aseguraron que esto constituye uno de los puntos más oscuros de las ya muy oscuras aventuras internacionales del PC chileno. Es evidente que no hay ninguna razón para explicarse los continuos y seguidos viajes a países vecinos.

Jocosamente se comentó que podrían deberse a que es un "empedernido" hincha del Peñarol o del River Plate. Sin embargo, la situación no es para bromas, ya que el diputado deberá rendir cuenta ante el país de su extraña vocación turística.

Habríamos querido ahorrarle a la opinión pública el conocimiento de estos desagradables (pero no únicos) episodios de turismo político. Sin embargo, la continua campaña de injurias, mentiras y difamaciones que "El Siglo" ha lanzado en contra de los demócratacristianos nos ha obligado a iniciar esta investigación sobre los oscuros manejos internacionales del PC.

A nadie debe quedarle duda, no obstante, que no hemos llegado todavía al fin de la madeja que comenzáramos a desenrrollar el domingo pasado.

CONSULTAN SI PROCEDE EL TERCER TRAMITE EN LA DISOLUCION DEL CONGRESO

Lorca pidió informe a la comisión Jurídica de la Cámara de Diputados.

El Presidente de la Cámara de Diputados, Alfredo Lorca Valencia, resolvió ayer consultar a la Comisión de Constitución, Legislación y Justicia de esta rama del Parlamento, en orden a si procede o no el tercer trámite de la Reforma Constitucional que permite la disolución del Congreso por una sola vez, durante un mandato presidencial, y también autoriza la disolución y renovación del Congreso actualmente en funciones.

Como se recordará, este proyecto tuvo su origen en un Mensaje del Presidente de la República aprobado por la unanimidad de la Cámara de Diputados, en la madrugada del miércoles 1º de febrero último. De inmediato pasó al Senado, en segundo trámite, pero esta Corporación, en sesión de la tarde del jueves 23 de febrero, no reunió el quórum constitucional que requería para aprobarlo. A favor de la idea de legislar sólo votaron 16 senadores, mientras 12 lo hicieron en contra. Dicho quórum era de 23, pues sólo 44 senadores se hallaban en ejercicio de sus cargos. Y del oficio en que el Senado comunicaba este hecho, se dio cuenta en la Cámara, en su sesión de ayer 7 de marzo.

POSICION DE LA MESA

Al informar de este asunto, Lorca dijo que la Mesa de la Cámara deseaba hacer presente a la Sala la trascendencia jurídica incuestionable y de suyo delicada de la materia a que se refiere el oficio del H. Senado, por cuyo motivo, conforme a la atribución que le compete al Presidente de la Cámara, según lo dispuesto en el Nº 6 del artículo 53 del Reglamento de esta Corporación, había resuelto solicitar un informe a la Comisión de Constitución, Legislación y Justicia "para los efectos de determinar el trámite a que haya lugar". Por lo tanto —concluyó diciendo— ponía "en conocimiento de los señores Diputados que, evacuado dicho informe, procederá a dar el trámite a la materia en referencia y en mérito de el corresponderá en su oportunidad considerar o no el mencionado negocio legislativo".

Ningún diputado impugnó esta resolución y la Cámara entró de inmediato al Orden del Día.

OFICIO A LA COMISION

Ayer mismo, Lorca envió al presidente de la H. Comisión de Constitución, Legislación y Justicia, el siguiente oficio, Nº 9.262:

"SANTIAGO, 7 de marzo de 1967.

Antes de proveer, en conformidad al Nº 6 del artículo 53º del Reglamento, el trámite que debe darse al oficio del H. Senado Nº 2074, de fecha 23 de febrero recién pasado, en el que comunica que "no reunió el quórum constitucional necesario para aprobar el Proyecto de Reforma Constitucional que autoriza al Presidente de la República para disolver el Congreso Nacional por una sola vez durante su Mandato", me permito solicitar de US. que, si lo tiene a bien, se sirva recabar de esa H. Comisión un informe con el objeto de que, frente al texto del oficio referido, de los antecedentes constitucionales y de las resoluciones adoptadas por el H. Senado sobre la tramitación de los proyectos de Reforma a la Carta Fundamental, se pronuncia acerca de la providencia que correspondería asignar al oficio antes citado y el Presidente infrascrito pueda resolver si procede aceptar el criterio del H. Senado que implicaría la frase "devuelvo los antecedentes respectivos", con que termina normalmente la tramitación de un proyecto o, en cambio, ha lugar al tercer trámite constitucional y, eventualmente, a un cuarto trámite constitucional respecto del proyecto de Reforma a la Constitución Política del Estado ya individualizado, en cuyo caso, el oficio en referencia debería quedar en Tabla para el pronunciamiento de la Sala, en virtud de lo dispuesto en el artículo 203 del Reglamento.

ALFREDO LORCA

Acompaño el expediente respectivo.

Dios guarde a US.

(Fdo.) **ALFREDO LORCA VALENCIA**, Presidente de la Cámara de Diputados".

POSICION DE LA CAMARA

Según comentaron posteriormente Lorca y Eugenio Ballesteros, Presidente del Comité de los diputados democratacristianos, la consulta que se ha hecho a la Comisión de Constitución, Legislación y Justicia de la Cámara, permitirá a esta rama del Congreso fijar su criterio frente a la tramitación de las reformas constitucionales.

—Hasta ahora —señalaron ambos—, sólo se conoce, acerca de esta materia, el criterio del H. Senado, al cual, sin embargo, es contradictorio. En efecto, según un informe de su Comisión Jurídica expedido en 1943, en las reformas constitucionales procede la insistencia, como ocurre con la tramitacióón ordinaria de los proyectos de ley. Empero, esta misma Comisión, según un informe expedido en 1966, establece la improcedencia de esas insistencias, si bien admite que los proyectos de reformar constitucionales podrían tener hasta cinco trámites, como sucedió con el proyecto de reforma al Derecho de Propiedad.

Si todo reforma la Carta Fundamental debe ser el fruto de un acuerdo de voluntades, sin que ninguna rama del Congreso avasalle a la otra —como ahora se sostiene en el Senado—, resulta de toda evidencia que la Cámara de Diputados fije su posición acerca de esta delicada materia. "No tenemos por qué someternos a lo que diga el Senado, porque la Cámara es la otra mitad del Poder Legislativo" —arguyen los diputados democratacristianos. Y de ahí la conveniencia de la consulta de Alfred oLrca a los juristas de esta rama del Parlamento.

Por lo demás, el informe de 1966 de los juristas del Senado no se puso en el caso de una reforma constitucional rechazada en general por la Cámara revisora, como acaba de ocurrir con la que disuelve y renueva el Congreso. Y ello abona, también, especialmente, el interés de la consulta ya mencionada.

INVITACION BRASILEÑA

En las dos ramas del Congreso Nacional se recibió ayer una comunicación del Congreso del Brasil, por la cual se invita a una delegación de parlamentarios chilenos a la Transmisión del Mando Presidencial que se efectuará en ese país, el miércoles 15 de marzo en curso.

La respuesta será considerada por los Comités Parlamentarios, pero se estima poco probable que ella sea aceptada.

CAMARA DECLARO RECESO HASTA EL 3 DE ABRIL PROXIMO

Al término de la sesión ordinaria de ayer, la Cámara de Diputados aprobó la suspensión de las sesiones de la Sala y Comisiones hasta el 3 de abril próximo.

Este nuevo receso parlamentario se iniciará el lunes 13 del presente y tiene por objeto que los parlamentarios puedan integrarse en sus respectivas provincias a la campaña de regidores.

La Cámara celebrará su última sesión ordinaria en el día de hoy, a objeto de despachar los vetos del Ejecutivo a los siguientes proyectos:

Al que concede derecho de desahucio a los empleados de la Caja de Previsión de Carabineros; al que establece normas sobre sindicación campesina y al que condona los intereses y multas a los prácticos autorizados de canales y puertos.

En todo caso, si no se alcanzara a despachar la totalidad de estas materias, la Cámara será citada en forma especial para el día de mañana.

Rechazada Censura a Mesa de la Cámara

Por abrumadora mayoría —65 votos contra cuatro— la Cámara rechazó la censura planteada contra la Mesa por los diputados nacionales.

En contra votaron los parlamentarios democratacristianos, comunistas, socialistas y radicales. A favor sólo lo hicieron los nacionales.

Defendió la censura el nacional Fernando Ochagavía que trató de justificarla con una serie de argumentos que fueron refutados en su totalidad por el diputado Renato Valenzuela.

Señaló este último que "la censura planteada por los nacionales sólo es el fruto del apasionamiento que llega hasta el descontrol, descontrol que no se detiene ni ante el ridículo ni ante el desprestigio a una institución seria como es la Mesa de la Cámara".

Todos los miembros de la Mesa —agregó— tanto de la actual como la anterior, han sido celosos defensores de la observancia de los reglamentos y en el hecho de dar amplias garantías a todos los parlamentarios de todas las corrientes políticas.

Es por esto —dijo por último— que esta censura es absurda.

Vibrante Proclamación de la DC en Conchalí

En grandioso acto masivo efectuado en la Plaza San Alberto, fueron proclamados en la noche del lunes último los candidatos a ediles que la Democracia Cristiana presenta en la Comuna de Conchalí.

Entre ovaciones de la concurrencia hicieron uso de la palabra los candidatos Luis Herminio Medina, dirigente de pobladores; Julio Díaz Vásquez, dirigente juvenil, provincial y comunal; Mario Isamit Mardones, vicepresidente de los pobladores de La Palmilla; Ramón Elizalde Hevia, también dirigente juvenil, y el dinámico Alcalde Alfonso Ortega Morales.

Ortega rindió una detallada cuenta de la labor desarrollada: alumbrado público de gas de mercurio en las avenidas Recoleta, Salto y Vivaceta; alcantarillado en más de 15 poblaciones; compra de una importante partida de vehículos para la recolección de la basura; pavimentación de numerosas calles; solución efectiva al problema habitacional, etc.

Cerró el acto el diputado Fernando Buzeta, quien puso de relieve, en vibrante discurso, la obra económico-social cumplida por el Gobierno, a pesar de la obstrucción radical-derechista-frapista.

EL ACTUAL GOBIERNO EVITO LA QUIEBRA DEL REGIMEN MUNICIPAL

El regidor democratacristiano por el Primer Distrito de Santiago, José Galiano Haensch, elaboró un completo estudio sobre la realidad de los municipios del país, aprobado por el Consejo Nacional de su partido.

En este estudio, que tiene dos partes, Galiano enfoca la Política Municipal del PDC, de acuerdo con el programa del Gobierno del Presidente Frei, y concluye analizando las consecuencias del control de los partidos tradicionales sobre los Municipios.

El texto de este importante documento es el siguiente:

Política Municipal del Partido Demócrata Cristiano y su expresión en el programa del gobierno del Presidente FREI.

1º FUNCION DEL MUNICIPIO EN LA COMUNIDAD: El Partido Demócrata Cristiano ha sostenido que, en la Sociedad Comunitaria a que aspiramos, las Municipalidades son las células básicas de la nueva estructura política y social, órganos esenciales del bien común y elementos intermedios de expresión democrática entre las personas y la sociedad. Corresponde a los Municipios la solución de todos los problemas de orden colectivo que tienen su origen y consecuencia, su principio y su fin en el ámbito territorial de la comuna y que por razones técnicas o jurídicas no están entregados a otros organismos públicos.

2º LA CRISIS MUNICIPAL, HERENCIA DEL PASADO: Las distintas corrientes de oposición al Presidente Frei esgrimen como argumento impugnante de la Revolución en Libertad, el concepto ya legendario de la Crisis Municipal. El P.D.C. no niega la existencia de esa crisis, pero rechaza por grotesca la pretendida responsabilidad de la actual administración en esta materia. Aún más, estamos en condiciones de probar documentalmente que, gracias al programa y a la acción concreta de nuestro Gobierno se ha podido evitar la quiebra definitiva del régimen municipal; así era de grave la situación al asumir el Presidente Frei.

La crisis de los Municipios Chilenos, ha tenido, a juicio del P.D.C., las siguientes causas:

a) Legislación económica desordenada, ambigua, limitante y formalista. Para vencer este obstáculo paralizante, el Gobierno envió a la Cámara de Diputados, en el año pasado, un proyecto de ley que reemplaza sustancialmente el régimen vigente;

b) Deterioro alarmante de los ingresos municipales. A diciembre de 1964 el déficit presupuestario global de los Municipios chilenos era de un 40 por ciento y la deuda acumulada del Fisco a los Municipios alcanzaba a 27.000.000 de escudos. Aparte de la Reforma a la Ley de Rentas Municipales que el Gobierno ha elaborado y que incorporará a la Ley Orgánica de las Municipalidades, durante estos dos años, el déficit presupuestario ha disminuido al 20 por ciento y la deuda final no ha seguido aumentando, como ocurría en años anteriores;

c) Falta de una ideología realmente humanista en la dirección de los Municipios. Los representantes políticos de los Partidos Tradicionales tanto marxistas como derechistas y radicales, que hasta hoy han sido mayoría en las Municipalidades chilenas, han venido usando el poder local como herramienta política de sus objetivos partidarios, sea para obstruir la acción de los Gobiernos, sea para compensar alcaldías con candidaturas parlamentarias, sea en fin, para prodigar beneficios a sus correligionarios. La eliminación en la nueva Ley de toda posibilidad de pactos constituirá sin duda un eficaz saneamiento del sistema;

d) Falta de contacto y participación del pueblo organizado en la labor comunal. El proyecto de Ley sobre Juntas de Vecinos y Promoción Popular, por cuya aprobación tanto ha luchado nuestro gobierno, vendrá a llenar una necesidad histórica en el desenvolvimiento democrático de la vida comunal.

El país espera que la oposición, unida hasta ahora de extrema derecha a extrema izquierda en contra de esta iniciativa, escuche el clamor popular y deponga su intransigente actitud.

Para cumplir tan vasta y compleja función, las Municipalidades requieren a nuestro juicio de tres elementos esenciales.

1) **AUTONOMIA.**— No para obstruir la acción de otros órganos del bien común ni para limitar los derechos de asociación del pueblo; sino para seleccionar libremente, los campos de acción propios, los planes de trabajo y la generación de sus recursos;

2) **Espíritu de servicio comunitario.**— Para acoger las iniciativas del pueblo organizado, aprovechar colectivamente su colaboración y programar con justicia la promoción social de la comunidad;

3) **Espíritu solidario de Integración.**— Para contribuir a los programas nacionales y regionales de desarrollo: conectar con otras Municipalidades, empresas u obras de adelanto común y en una palabra, servir a Chile a través del progreso local.

CONSECUENCIAS DEL CONTROL DE LOS PARTIDOS TRADICIONALES SOBRE LOS MUNICIPIOS

El significado del término "Partidos Tradicionales", es mucho más que una simple referencia a su antigüedad. Lo "tradicional", en los Partidos Políticos chilenos resume por lo menos cuatro características esenciales y notorias, dos de ellas, de validez internacional y las otras dos, propias de nuestro país:

1º Responden a una ideología más que centenaria; 2º La tesis central que los inspira ha sido sobre ensayada en toda las latitudes; 3º En Chile, o han perdido hace ya más de medio siglo, una mayoría realmente solvente (derecha y radicales), o han sido incapaces de conquistarla (grupos marxistas); 4º La característica anterior los ha conducido, inevitablemente, a negociar puntos de vista, posiciones políticas y hasta planteamientos doctrinarios retardando gravemente el proceso evolutivo de Chile.

No es necesaria una observación demasiado profunda, para comprobar que estas cuatro características son comunes a todos los partidos que hoy día conforman la oposición. Ello explica la facilidad con que, colectividades aparentemente tan heterogéneas, han logrado ponerse de acuerdo para tratar de impedir que una corriente ideológica nueva y esencialmente distinta, demuestre la ineficacia, en la política criolla, de lo tradicional, que todos ellos representan.

Esta condición común de los Partidos tradicionales no ha estado ausente del vasto campo de acción de los Municipios. Aún más, como el PDC sólo tiene mayoría en muy pocas Municipalidades, resulta que el 90% de los Gobiernos locales están ejercidos por las más heterogéneas combinaciones, de donde todo programa de desarrollo, plan de obras o presupuesto anual es el resultado de negociaciones, nombramientos de personas para determinados cargos, compensaciones y pactos, que desvirtúan los mejores propósitos, postergan las rutas esenciales y, en último término, desprestigian el Régimen Municipal. El sistema de pactos entre varios partidos para la designación de Alcaldes simboliza esta corruptela administrativa en los Municipios y constituye un verdadero fraude a la voluntad popular; los partidos tradicionales, responsables de este sistema, han abusado de él hasta extremos inverosímiles.

Durante el último período, la negociación del Poder Municipal ha adquirido caracteres realmente graves, que podrían resumirse en los siguientes síntomas:

a) Tendencia a consignar en los pactos, no sólo la designación del Alcalde, sino el ejercicio mismo de las facultades privativas del Jefe Comunal y de la Corporación;

b) Frecuencia de incumplimiento en los compromisos contraídos, de enemistades personales y de situaciones conflictivas, incluso entre regidores de un mismo partido;

c) Participación cada vez más frecuente en estos litigios, de los altos funcionarios municipales, cuyos nombramientos o ascensos son, a menudo, parte importante de las negociaciones;

d) Generalidad de las combinaciones múltiples, de extrema derecha a extrema izquierda, tendientes a m[illegible] a los democratacristianos [illegible] toda influencia en las [illegible]nes municipales y a [illegible] las labores de Gobiernos [illegible] realizan Intendentes y [illegible]nadores, con el consi[illegible] perjuicio para la comu[illegible]

JOSE GALIANO

Pero, no son éstas las [illegible]cas consecuencias del [illegible]minio de los partidos [illegible]cionalistas en los munic[illegible] Su incapacidad para [illegible]zar el cambio de las [illegible]turas y su inveterada [illegible]cia a la negociación, ha[illegible]sidido también el orga[illegible] máximo de los mu[illegible] chilenos, la Confede[illegible] Nacional de Municipa[illegible] cuya directiva es el re[illegible] de un pacto celebrado p[illegible] cuatro partidos tradicio[illegible] en el último Congreso N[illegible]nal de Municipalidades, [illegible] Serena, a fines de 196[illegible] pacto antidemocrático [illegible]cluyente, dirigido arbitr[illegible]mente a transformar [illegible] Confederación de Muni[illegible]dades en una barricada [illegible] contra el Gobierno, [illegible] los regidores democrata[illegible]nos y a muchos [illegible] independientes a marg[illegible] del Congreso y de la Con[illegible]ración.

La política seguida por [illegible] "Conam" durante los [illegible] años y particularmente [illegible] que el Presidente Frei [illegible] el Gobierno, se ha cara[illegible]zado por su intransi[illegible] obstrucción al progra[illegible] Reformas del Régimen [illegible]cipal, por su sostenida [illegible]paña de desprestigio a la [illegible] del Gobierno actual, y [illegible] ineficiencia en la tarea [illegible]cifica que la ley le enco[illegible]da, cual es, la de asesorar [illegible] las Municipalidades y [illegible]buir a su permanente [illegible]greso.

En resumen, el con[illegible] los cuatro partidos [illegible]nales sobre las Munici[illegible] de chilenas ha significado [illegible]

a) Ineficacia en la [illegible] por los compromisos [illegible]mitan las facultades de [illegible]bierno local; b) Indi[illegible] administrativa y ausen[illegible]dad en materia de sana[illegible] nombramientos por la [illegible]cipación de los funcio[illegible] en los trajines de esta [illegible]ña política; c) Falta de [illegible]boración a los programas [illegible] desarrollo económico [illegible] del Gobierno; d) Ob[illegible] obstinada a las [illegible] Constitucionales y leyes [illegible]dientes a modificar [illegible]tructuras básicas del [illegible] local, y e) Desprest[illegible] Régimen Municipal.

José Galiano Ha[illegible]

LA NACION — Empresa Periodística LA NACION • Fundada el 14 de Enero de 1917 • Agustinas 1269 Tel. 82222 Casa 81-D
Presidente del Consejo: JORGE CASH M. • Director: CLAUDIO ORREGO V.
REPRESENTANTE LEGAL: EDUARDO LABBE J. • TODOS DOMICILIADOS EN: AGUSTINAS 1269

Desconocimiento de la Realidad Educacional

Todos los años al iniciarse la actividad escolar se levantan voces reclamando de la falta de matrículas y de la incapacidad de las escuelas para acoger a la totalidad de los alumnos que pretenden cursar estudios primarios, secundarios y técnicos. Este año, incluso, se ha pretendido crear la imagen de una crisis educacional de graves proyecciones.

Pero el país conoce perfectamente cuál es la verdadera situación existente. Nunca como en los dos últimos años se han realizado esfuerzos tan serios y fecundos encaminados a resolver los crónicos problemas educacionales de Chile. El Gobierno ha dado en este campo demostraciones de eficiencia y realismo que han merecido el aplauso no sólo de la opinión pública nacional, sino también de diversos organismos internacionales.

A partir de 1964, Chile ha visto aumentar sus escuelas en forma realmente sorprendente. Se han creado más de cinco mil nuevas plazas de profesores y hoy prácticamente ningún joven tiene las puertas cerradas para entrar a un establecimiento de enseñanza primaria o secundaria.

Tomando por base hechos aislados, como, por ejemplo, la incapacidad de ciertos y determinados colegios para absorber la demanda preferencial de matrículas a que se ven sometidos en esta época, grupos interesados en sembrar la desconfianza y en promover el pesimismo frente a las realizaciones del Gobierno, amplifican el fenómeno a escala nacional. Pero no es fácil engañar a la opinión pública que no es ya la masa indiferenciada sobre la que medraron los regímenes tradicionales. Pasaron los tiempos en que bastaba disparar desde la oscuridad y al bulto para producir un impacto publicitario. Hoy día es necesario presentar hechos, mostrar nuevas perspectivas de progreso, para remover la conciencia nacional.

El Gobierno puede ofrecer en este sentido realizaciones contundentes: Chile tiene hoy día una de las tasas de escolaridad básica más altas de América Latina, superior al 90% de la población escolar. Sólo en el año 1965 se construyeron 6.000 salas de clases, con el aporte de todos los sectores de la comunidad nacional y con la participación masiva del estudiantado universitario. El pueblo conoce estos hechos, porque ha sido el beneficiario directo de ellos.

De nada sirven, pues, en este momento las tergiversaciones interesadas y las exclamaciones sensacionalistas. Están fuera de lugar.

Sólo los desconocedores empecinados de la realidad nacional o aquellos que actúan movidos por la mala fe pueden ignorar los adelantos que el país ha experimentado en el campo de la educación. Frente a ellos se levanta indestructible la obra hasta aquí realizada. Ninguna maniobra, por audaz que sea, podrá ocultarla.

Nuestra Crisis Jurídica

El Presidente de la Corte Suprema, don Osvaldo Illanes, ha planteado la premiosa exigencia de una renovación de los Códigos chilenos, esto es, de una verdadera reforma jurídica, capaz de dar una mayor agilidad al sistema procesal que hoy se ve trabado por una lentitud de tipo hasta feroz. En noviembre de 1964, un exhaustivo estudio universitario reveló que muy rara vez se entrega a la equidad natural de los jueces la resolución de los litigios, estableciendo que antes que a un criterio ideal de justicia, los magistrados son llamados a la aplicación de disposiciones legales, concretas y complejas, casi siempre añejas o no coincidentes con la realidad actual, cuyo manejo suele caer, fatalmente, en el ocioso engorro de lo que en lenguaje criollo se llama "el trámite". En Chile la administración de la Justicia no es expeditiva, obligada a marchar, en cambio, con el paso tardo por sus caminos de papel sellado.

Ello se advierte de laya incontestable en las propias estadísticas de las Cortes. En la de Apelaciones de Santiago, por ejemplo, para dar sólo un botón como la muestra, no constituye un asombro sino un simple episodio de rutina, que quede un remanente anual de sobre 3.000 causas, como ocurrió en 1962. Como el ingreso normal da en un año un volumen de casi 15.000 pleitos, lográndose sentencia también para casi 14.000, siempre, pues, queda, una existencia pendiente de más de 4.000 causas. En 1962, el año que hemos elegido como "el filo de la navaja", se acumularon 3.323 causas que no lograron ser falladas en 1961. Como ingresaron 14.518 y se pronunciaron 13.820 sentencias, quedaron 4.021 procesos "en trámite" para 1963. Como se ve, no disminuye, y sí aumenta, de cierto modo perverso, la magnitud de las causas pendientes. Si en 1959 su número fue de 1.928 y de 4.021, en 1962, quiere decir que en ese breve tranco de tres años su ominosa presencia se dobló con creces.

Esta cruel progresión explica no sólo la necesidad de la reforma jurídica, sino también el extraño concepto que el pueblo tiene de la ley. Para los humildes desposeídos de todo —como lo dijo tan claramente nuestro desaparecido Jorge Ahumada—, **"burlar la ley es todavía burlar al señor que los oprime"**. Ya antes, Joaquín Edwards Bello había expresado que **"en el pueblo, más que crímenes, hay destinos"**. Estos dos conceptos de apariencia diversa, pueden traducirse aún de otra manera que los hace mellizos. **"La lentitud de la justicia con sus Códigos inadecuados no ha logrado incorporar al país una verdadera conciencia cívica de respeto al bien, a lo honesto, a lo honorable"**, llaga que no sólo supura en los "de abajo", en razón de su miseria y su ignorancia. También en los "de arriba", los grupos que se consideran aristócratas suelen pensar y actuar como si la ley no rigiese para ellos.

Debe, pues, venir una reforma del sistema judicial y procesal chileno, buscando una fórmula que permita simplificar la administración de la justicia, exilando la demora del trámite. Ello requiere renovar los Códigos, como lo ha precisado el Presidente de la Corte Suprema, y su consecuencia directa debe ser la formación de esa conciencia cívica, de la que aún carece el país. Si la hubiese, no se habrían acumulado en un solo Juzgado de Santiago, y en un año, hasta 40.000 juicios por alimentos en beneficio de los menores abandonados por sus padres.

El caso muestra nada más que UNA de las demasiadas hilachas que posee el drama. Las hay en todos los aspectos de nuestra crisis jurídica, en el civil, en el penal, en el de menor y en el de mayor cuantía. De una bendita vez, estas hilachas deben desaparecer definitivamente, con la reforma que se exige.

"Los Descastados"

En este analizar los sectores sociales tocamos con una triste categoría: "los descastados". Más que un intento de árida definición, para conocer sus perfiles es mejor describirlos. Tiempo atrás conocíamos un parque de magnificencia ornamental, lujo para disfrute de unos pocos. Burguesía a un viñedo. Fundos reales, cascada artificial. ¿La dueña? Varios años ya en Europa. Y la mansión, con servidumbre integra y numerosa, funcionaba con regularidad, como si su personal tuviera que prosternar sus servicios ante un ídolo desaparecido. Aún sin conocerla, la incluimos en esta categoría especialísima de "descastados". Le arrancaba a su tierra, desde muy lejos, todo lo que precisaba para su capricho personal. ¿Los problemas de su país? ¡Qué importan! Christian Dior va a presentar su colección y hay que adquirir.

Años atrás, jóvenes demandantes saquearon una mansión que da al Parque Forestal. ¿Sus dueños? No se encontraban por ninguna parte. Años hacía que tenían la mansión, tres pisos, con mobiliario completo, desocupada. Problemas habitacionales de los chilenos? La Côte d'Azur espera. Son gentes con una patria legal, pero sin afectos de verdad hacia su terruño. Cuando presienten que un Gobierno va a amenazar sus intereses urden artimañas para escabullir sus dineros del país. Son esos grupillos, élites mínimas pero vociferantes por el amplificador de su dinero y de su prensa, que proclaman: "Con este Gobierno ya no se puede vivir en Chile. Ya sólo nos va quedando un único país decente donde podríamos irnos. Y ustedes saben cuál es".

Uno piensa en los campesinos curvados sobre el surco y con el orgullo alegre de su tierra. Uno piensa en los mineros, hijos pródigos olvidados de la luz, y con ese sol de ira en sus ojos, si alguien injuria a Chile. Pensamos en ese sentimiento nacional, en esa compenetración telúrica del hombre común, que parece fundirse con cosas y paisajes, apegado hasta con desesperación a su tierra natal. Y en el cálculo frío de los que, según sean las ventajas que proporcionan, pueden ir por el mundo eligiendo "patrias" más cómodas para sus intereses. ¡Patria elegida! Como la leche materna, irrenunciable, para qué hurgar en este barbarismo etimológico.

Es triste pensar que uno y otro profesional, minimos por cierto, caigan en esta actitud. Gente que desde sus alturas de despreocupación se ensordecen a los clamores de los demás, no asciende hasta ellos el convencimiento de que su brazo, más preparado, debe sumarse a los afanes de hacer progresar nuestro país. Universitarios, ejemplar triste y escaso, por suerte, de oligarcas frustrados, que sólo esperan recibirse para salir. "El Gobierno actual tiene el complejo de pueblo. Chile no nos da sitio a nosotros para vivir bien". Ese "bien" es una hinchazón magnífica de egoísmo. Tránsfugas de su tierra, si pudieron volar fue porque su país les abrió alas. Aquí su cultura se abrió en follaje, como una plántula débil hasta adquirir la reciedumbre de árbol. Aquí se desplegó en técnica y capacidad. Aquí se forman y nutren, y después a su propia patria le vuelven las espaldas...

R.

Una Respuesta Clara y Enérgica

Los discursos pronunciados por el Presidente Frei en Valdivia, Río Bueno y La Unión, merecen subrayarse por su serena energía. A la campaña de insultos inaugurada por las concentraciones radicales, las reuniones comunistas y los costosos avisos de los nacionales, el Presidente Frei opone hechos concretos. No se encontrará en esas alocuciones improvisadas una línea, un epíteto que pueda ser considerado calumnioso o vejatorio. ¿Podría decirse lo mismo de los discursos más preparados, de los avisos más elaborados de la oposición? Aún espontáneamente, sin reflexión previa, la línea del Primer Mandatario supera a la oposición en dignidad de fondo y lenguaje.

¿Y qué ha dicho el Presidente Frei? Su mensaje es sencillo: nuestro camino es largo porque hay mucho que rehacer, mucho que construir. Hay zonas enteras de nuestra economía mal orientadas y otras intactas. Pero lo que el Gobierno ha realizado en dos años no tiene precedentes y justifica ampliamente la confianza que el pueblo ha consentido en otorgarle en tres oportunidades sucesivas. No hay cambio en lo prometido, no hay vacilaciones en la ruta: seguimos adelante y el pueblo seguirá al gobierno que eligió.

La oposición ha rasgado estrepitosamente sus vestiduras frente a los discursos del Primer Mandatario. Lo ha llamado "agente electoral" y los objeta en nombre de la dignidad de su cargo. Lo cual no le impide difamarlo sin cesar para exigir, después que guarde silencio. Es demasiado pedir. Ya con el tono de la campaña de la oposición y, sobre todo, con su sistemática obstrucción a los proyectos claves del Gobierno, la suerte está echada. No fue el Presidente el que buscó esta lucha sorda en que se ve envuelto el país. Desde el primer momento, cuando se negó el quórum para ratificar lo que el pueblo ya había consagrado en las urnas, el país comprendió que la oposición actuaría en un plano hasta ahora desconocido. La negativa a conceder facultades extraordinarias, que no se le habían rehusado a ningún Presidente, no hizo más que confirmar esta actuación extemporánea primera.

Y después vino la avalancha. Todo se obstruyó por todos los medios. Si no lo podían obtener abiertamente se recurría a los expedientes subterráneos, a las maquinaciones de pasillo y a la difamación personal. Para el proyecto de Reforma Agraria, por ejemplo, se hizo desfilar a una multitud abrumadora de directores de sociedades agrícolas, que, bajo el pretexto de "informar", en realidad dilataron el despacho de un proyecto que esperaba el país entero. En las huelgas y en la esfera sindical la tónica fue idéntica. La extrema izquierda se limitaba a esperar que el Gobierno o las organizaciones adeptas al Primer Mandatario exigieran de los empresarios una cifra para llevar sus propias reclamaciones más allá de la justicia y el sentido común. La extrema derecha favorecía los rumores más disparatados, acogía los informes más absurdos del extranjero, refutando, en cambio, los de organizaciones internacionales prestigiadas que no convinieran a sus intereses. Y ambos sectores políticos —la extrema derecha y la extrema izquierda— no han vacilado en unir sus fuerzas en un ataque conjunto cuya futileza intrínseca se descubre sin esfuerzo.

En suma, la consigna es una: obstruir. La Derecha teme por sus intereses y pretende atribuir ahora al Gobierno intervenciones electorales inexistentes. La extrema izquierda se resiente por el fuerte arraigo popular de las ideas demócratacristianas y exhuma viejas consignas que sólo tuvieron un sentido frente a gobiernos reaccionarios.

Ante esta situación de intransigencia partidista más allá de todo límite, la actitud del Primer Mandatario no puede ser otra que una respuesta clara y enérgica: mostrar lo que se ha hecho y lo que está por hacer, lo que se ha intentado realizar y lo que la oposición ha impedido. Y en ese debate abierto no puede perder el país entero se alzará para otorgar su respaldo.

En serio y en broma:

Cómo Solucionar un Crimen

WASHINGTON, marzo 7.— El drama de televisión "El señor fiscal de distrito", estrenado en Nueva Orleans, está siendo presentado en todos los nuevos programas. El fiscal de distrito de Nueva Orleans, Jim Garrison, continúa dando entrevistas de prensa, anunciando que ha resuelto el asesinato del Presidente Kennedy. Como no ha ofrecido información o evidencia, apoyando sus conferencias, muchos fiscales de distrito deseosos de publicidad se han enojado por toda la que Garrison obtiene.

El otro día recibí una llamada telefónica del fiscal de distrito de Pantano Total, Luisiana, quien me dijo que tenía una información sorprendente acerca de "otro crimen del siglo" e inmediatamente fui por la vía aérea a verlo.

—"¿Cuál es esa información sorprendente?", le pregunté.

—"No puedo revelarla en estos momentos, pero creo que todo el mundo se sentirá terriblemente sorprendido cuando lo haga".

—"Bien, ¿pero no puede decirme qué clase de crimen fue?".

—"Mejor no lo digo, mientras no haga ciertos arrestos. Si hablara, las gentes comprometidas podrían huir".

—"Pedro, ¿no podría darme alguna pista?"

—"Todo lo que puedo decirle es que tengo un testigo que lo revelará todo oportunamente".

—"¿Dónde está?".

—"Ha muerto. El "coroner" dijo que de causas naturales, pero yo insisto en que se suicidó".

—"Pero, ¿de qué sirve un testigo muerto?".

—Ah, ése es el punto. ¿Por qué está muerto?".

—"No entiendo".

—"¿Por qué murió, precisamente cuando lo iba a interrogar?".

—"Realmente, no lo sé".

—"¿No cree usted que esto fortalece mi caso?".

—"Podría ser, si yo conociera el caso. ¿Le ha dicho usted a la Agencia Central de Inteligencia lo que sabe?".

—"¿Por qué iba a decírselo? Me quitarían la gloria que me corresponde. Estoy tratando de crearme un nombre, por supuesto".

—"Ya lo veo. Permítame preguntarle: ¿Por qué afirma usted saber algo de ese crimen que nadie más sabe?".

—"Porque he solucionado el caso. Así de simple es".

—"Pero si lo ha resuelto, ¿por qué no hace los arrestos?".

—"No tengo la evidencia. ¿Cómo puedo hacer arrestos sin ella?"

—"No puedo decirlo y probablemente la Corte Suprema tampoco".

—"Pero no estoy vencido. El hecho de no tener evidencias me asegura más de haber solucionado el crimen".

—"¿Cómo así?"

—"Si usted tiene evidencias, algún abogado listo puede anularla. Pero si no la tiene, nadie puede quitarle el triunfo..."

—"¿No cree usted que es prematuro hacer esas revelaciones?"

—"No lo creo. Algunos importantes hombres de negocios aquí me están dando fondos para continuar la investigación. No va a ser fácil, porque tengo que hacer una gira dando conferencias. ¿Quiere tomar mi fotografía?"

—"Ciertamente. ¿Tiene usted maquillaje para la televisión?"

—"Por supuesto. Uno no puede saber en qué momento llegan los fotógrafos de las empresas".

—"Lo que usted me ha dicho es dinamita", advertí. "Sólo espero que usted tenga tanto éxito encausando el caso, como lo ha tenido en resolverlo".

—"Probablemente ya he hablado demasiado", dijo él, "pero todo lo que estoy tratando de hacer es servir a la justicia del mejor modo que pueda...".

Art Buchwald

El FRAP o la Incapacidad de Pensar

La propaganda electoral del FRAP parte de una premisa tipo consigna que es realmente lamentable como toma de posición política. Se afirma que el Gobierno, por ser expresión de un "sector de la burguesía, no es capaz de resolver los problemas nacionales". La inconsistencia de este argumento es manifiesta. Los marxistas pretenden hacer creer que el Gobierno no cuenta con un verdadero respaldo popular, que solamente se apoya en pequeños grupos sin representatividad. La elección que llevó al Presidente Frei al poder y más adelante la elección que dio al Partido Demócrata Cristiano la mayoría aplastante con que cuenta en la Cámara de Diputados desvirtúan de partida esta afirmación. Pero hay más: la gestión del actual Gobierno ha despertado justamente en la burguesía desplazada del poder las más acentuadas críticas y la más violenta reacción. Esto, porque la reforma agraria, el impuesto patrimonial, la promoción popular y —en general— toda la política del Gobierno han significado un apoyo permanente y leal a las clases populares y un enfrentamiento inteligente y desprejuiciado de los pequeños grupos oligárquicos que hasta ayer dominaban el poder político, económico y cultural en Chile.

Los partidos políticos que forman el FRAP conocen perfectamente el respaldo con que cuentan el Gobierno y el Partido Demócrata Cristiano. Ellos saben que éste proviene, fundamentalmente, de los campesinos, de los pobladores y de los obreros, es decir, de los sectores mayoritarios de la población. El triunfo del año 1964 fue, antes que nada, el triunfo del pueblo. No fue, en ningún caso, la mantención de fuerzas políticas reaccionarias en el poder.

Mienten, pues, los dirigentes comunistas y socialistas y tratan de engañar a la opinión pública cuando pretenden hacer aparecer al Gobierno ligado a los intereses de minorías en proceso de "descomposición" política. Al adoptar esta posición, los marxistas revelan una vez más su mala fe y la torpeza de sus planteamientos. Porque lo único que logran con estas campañas de falacias y engaños es confundir a las bases populares y desplazar su atención de los más peligrosos enemigos de los cambios hacia problemas secundarios de política subalterna.

Pero lo más grave de todo es que se está imponiendo en los círculos dirigentes del FRAP cierta mentalidad según la cual lo más importante es definirse **contra** el Gobierno y la Democracia Cristiana antes que aportar posiciones constructivas al diálogo político nacional. Está en gestación una nueva forma de dogmatismo mental que se expresa en este "antidemocratacristianismo" de los dirigentes socialistas y comunistas. Igual que los anticomunistas de ayer, su principal característica es el fanatismo y la tendencia a atacar a las personas, evitando cuidadosamente toda discusión en torno a ideas. La virulenta campaña desatada por "El Siglo" contra ex dirigentes estudiantiles democratacristianos con el propósito de vincularlos al CIA es una muestra clara de esta nueva mentalidad. Se ataca a las personas, se busca el desprestigio de algunos dirigentes, se reemplazan las ideas por epítetos y por acusaciones demagógicas y sensacionalistas.

Pero cuando alguien revela esta mentalidad política que está destruyendo la capacidad de reflexionar y de dialogar de los marxistas chilenos, cuando se la pone al descubierto y se denuncian sus defectos y debilidades, inmediatamente se recibe una andanada de adjetivos y de acusaciones gratuitas por respuesta. Ningún planteamiento serio, ninguna reflexión constructiva; sólo consignas, fórmulas gastadas por el uso y la repetición abusiva.

En estas condiciones no nos toma por sorpresa la actual campaña electoral del FRAP. También ella expresa, de alguna forma, esta mentalidad dogmática de los marxistas, su incapacidad para tomar posiciones basadas en raciocinios y no en premisas "apriorísticas". El pueblo se encargará, finalmente, de mostrarles que han equivocado nuevamente el camino.

J. J. B.

LA PAJA EN EL OJO AJENO

—Denunciaremos todas las conexiones internacionales en Chile.

Nostalgia de Paz en Vietnam

Una fecha histórica del Vietnam baja hoy por el calendario. El 8 de marzo de 1945, hace veintidós años, el "país total" proclamó su independencia. Aún no se dividía, entonces, en dos regiones adversarias, en feroz pugna ensangrentada. La del Norte tiene una estatura territorial de 164.102 kilómetros cuadrados y otra demográfica de 18.400.000 habitantes. La del Sur mensura un área de 165.497 kilómetros cuadrados, donde domicilia una población de 16.124.000 individuos. Esta doble fisonomía geográfica, melliza, sin embargo, en todos sus aspectos, se ubica en el extremo oriental de lo que era antes la Indochina, contigua a Camboya y Laos, por el rumbo Oeste, a la China de Mao, por el Norte, y mirando hacia el Mar Meridional del Asia, por el Este y el Sur. En la lengua nacional del país, la anamita —también se hablan laosiano y chino, como idiomas de uso común—, Vietnam significa "el rico Sur lejano". El nombre calza con la realidad. Vietnam es rico. Es el noveno productor de arroz del mundo y ocupa el peldaño Nº 16 en el ranking mundial del té, y el 17 en el del caucho. Su economía es agropecuaria, industrial y minera. Seiscientos ochenta y cuatro mil metros cúbicos de las maderas más apreciadas por el hombre salen anualmente de sus bosques con destino a los mercados internacionales. Su vientre mineral entrega 4.000.000 de toneladas de carbón al año, y el hierro, el oro, el estaño, el molibdeno, el cinc y los fosfatos se dan del mismo copioso modo. Estos son sólo algunos ejemplos para imaginar lo que podría ser el Vietnam sin el espanto de la guerra que ahora lo devora. La religión mayoritaria es la budista. Pero se aceptan todos los credos.

También lo hace en este instante la más mayoritaria presencia humana sobre la distinta redondez del globo. El judío, el protestante, el católico, el musulmán, el hindú politeísta y la plural persona atea que se admite en la familia del hombre, ruegan porque la paz, madre del amor, termine con el horror bélico.

Lo terrible ha durado ya mucho tiempo, con demasiada sangre derramada en las batallas. Tal vez por eso no se analizan tanto las causas que provocaron la vorágine —a favor de un Vietnam y en contra del otro—, como la exigencia de que allí termine lo tremendo.

¿Dónde está, pues, la paz? ¿Cuándo vendrá al encuentro del drama en el Vietnam para cambiar en una feliz, la escena que continúa trágica? ¿Cómo es la nostalgia de la paz que tienen los 5.000.000 de niños que son alumnos en las escuelas y liceos vietnamitas?

Las preguntas resbalan sobre la angustia colectiva como rasguñando el vidrio. Acaso sólo habrá una respuesta cierta cuando el mundo comprenda que la verdadera noción del amor determina odiar al odio.

R. M.

Del Brazo de D'Artagnan

LA VUELTA AL MUNDO DE UN REPORTER

¿Le gustan a usted Los Tres Mosqueteros?

Supongo que sí.

A mí también.

Y por eso apenas llegué a París me dediqué a seguirle la pista a los cuatro muchachos inmortalizados por la infatigable pluma de Alejandro Dumas, padre.

Vamos por partes.

Primero que nada hay que recorrer el Louvre, la mitad del cual está destinada a museo y a la que el joven D'Artagnan llegó deslumbrado.

Luego es conveniente dar un vistazo por el Parque del Luxemburgo, donde nuestro héroe se citó con Athos, Porthos y Aramis para cruzar por primera vez los aceros.

Ya estaban allí aquellos árboles tan finos y elegantes que parecen tizonas clavadas en tierra y agitadas suavemente por las manos del viento.

Hasta el siglo pasado existieron algunas de las tabernas en las cuales los cuatro mosqueteros bebían hasta el amanecer y se batían por un quítame allá estas pajas con los guardias del cardenal. La picota del progreso se las llevó y yo no alcancé a verlas.

Pero con un poco de fantasía, caminando por la Rue Saint Honoré y mirando esas casas iguales de ocho pisos inclinadas y vacilantes como viejitos reumáticos por el paso del tiempo, es fácil imaginarse cómo pudo ser el telón de fondo de la célebre novela.

En una callejuela del Barrio Latino está una de las innumerables casas en que vivió Alejandro Dumas y se guarda solemnemente el pesado escritorio de caoba donde era capaz de escribir cuatro obras a un tiempo, desde una biografía novelada hasta un ensayo histórico.

Está el inmenso mulato (hijo de un negro de la Martinica compañero de Napoleón Bonaparte y general en la época de la Revolución) apoyado en una torre de libros. Junto a él monta guardia, con la espada desenvainada y haciendo molinetes en el aire, la popular estampa del más célebre de sus personajes: D'Artagnan.

Pero es saliendo de París y llegando a un pueblecito a pocos kilómetros de la capital, donde se alzan los restos de Montecristo, su famoso castillo.

A pesar de que ha pasado un siglo, se mantienen aún por milagro las murallas, las torres, las troneras y almenas, el puente levadizo, los fosos, los inmensos salones, el enorme comedor, los pesados dormitorios, las armaduras amohosadas y silenciosas y en lo alto su pequeño estudio, donde completamente desnudo y traspirando a chorros, el autor de "Angel Pitou" escribió la mayoría de sus novelas mientras devoraba un carnero asado, sin despreciar una sola presa, y le daba un pellizco, a la pasada, a una camarera pizpireta.

Y dejemos por el momento los tres mosqueteros porque habría tema como para escribir cien crónicas como éstas, llenas de datos sabrosos y evocadores.

Tito Mundi

Se Acogen a Retiro Cuatro Generales de División

El próximo jueves 9 del presente, en la Escuela Militar, a las 11 horas, se efectuará una ceremonia de despedida de los Generales de División del Ejército: Otto Bartn Deppe, Manuel Aníbal Mansilla Andrade, Alberto Echaurren Gaete y Hernán Rodríguez Palacios, quienes se acogen a retiro de las filas del Ejército, después de haber cumplido el tiempo reglamentario de servicio en la institución.

La ceremonia se llevará a cabo en el Patio de Honor del plantel y a ella asistirán el señor Ministro de Defensa, Juan de Dios Carmona; Comandante en Jefe del Ejército, General Bernardino Parada Moreno; Generales de la Guarnición de Santiago; Directores de Escuelas y Comandantes de Unidades; Estado Mayor del Ejército y otras altas autoridades militares.

El General Otto Barth Deppe, se retira después de 40 años de servicio. Egresó de la Escuela Militar en 1928, con el grado de Subteniente. Oficial de Estado Mayor, Profesor Militar en la asignatura de "Servicio de Estado Mayor" y "Logística" y Profesor de la Academia de la Defensa Nacional, en la cátedra de "Conducción Operativa Conjunta".

En su trayectoria militar alcanzó altas distinciones, llegando a Comandante de la Guarnición de Santiago y Jefe del Estado Mayor del Ejército.

El General Manuel Mansilla Andrade, se retira después de más de 40 años de servicios. Egresó de la Escuela Militar en 1928, con el grado de Subteniente en el Arma de Artillería. Oficial de Estado Mayor, Profesor Militar en la asignatura de "Historia Militar" y Profesor de la Academia de Defensa Nacional en la cátedra de "Conducción Operativa Conjunta".

El General de División Alberto Echaurren Gaete, se retira después de 39 años de servicios. Egresó de la Escuela Militar en 1928, con el grado de Subteniente en el arma de Caballería. Oficial de Estado Mayor y Profesor Militar.

A través de su carrera alcanzó una serie de cargos, ocupándolos todos con gran eficiencia y mérito.

Por su parte, el General de División Hernán Rodríguez Palacios, se retira después de 39 años de servicios. Egresó de la Escuela Militar en 1928 con el grado de Subteniente en el arma de Infantería. Oficial de Estado Mayor y Profesor Militar.

A lo largo de su desempeño profesional, ocupó una serie de puestos, entre los que se destaca el de Delegado del Ejército ante la Junta Interamericana de Defensa, etc.

Cuatro prestigiosos Generales del Ejército, acogidos recientemente a retiro, serán despedidos en una solemne ceremonia mañana, a las 11 horas, en la Escuela Militar. En el grabado, de izquierda a derecha, los jefes militares que se acogen a retiro absoluto: general Otto Barth, general Manuel Mansilla, general Alberto Echaurren y general Hernán Rodríguez.

ESTUDIAN CONFLICTO DE LIPIGAS

El Ministerio del Interior designará un funcionario para que en el plazo de 6 días realice un completo estudio sobre la situación de los obreros despedidos en LIPIGAS y el conflicto mismo de la industria.

El Ministro Leighton expresó que en relación con las denuncias formuladas en contra del dueño del fundo La Vifita, ubicado en el departamento de Elqui, la situación está pendiente.

MINISTRO DEL INTERIOR VIAJA HOY AL SUR

El Ministro del Interior, Bernardo Leighton, viaja hoy a las provincias de O'Higgins y Colchagua, donde permanecerá hasta el viernes a mediodía, con el objeto de conocer las actividades políticas del Gobierno y de la oposición.

Anunció que posiblemente se reunirá con dirigentes sindicales de la ciudad.

Ayer en la tarde participó en la sesión del Comité Político, que normalmente sesiona los días martes, para estudiar la situación política.

Intervención de SOPROLE publica "Diario Oficial"

Hoy posiblemente aparecerá en el "Diario Oficial", el decreto por el cual se interviene la industria lechera "SOPROLE" cuyo personal se encuentra en conflicto desde hace algunos días.

Mediante la resolución gubernativa, de la que tomó ayer razón la Contraloría General de la República, se designa interventor a Estanislao León.

El Gobierno, según se dijo en el Ministerio del Trabajo, está muy interesado en la pronta solución de este conflicto, que repercute en forma inaceptable en el público consumidor.

LA BRADEN ENTREGO FORMULA DE ARREGLO

La Braden Copper Company, entregó ayer la primera proposición de arreglo al pliego de peticiones económicas planteadas legalmente en carácter de conflicto colectivo, por los ocho sindicatos de empleados y obreros del mineral de El Teniente, de Rancagua.

La Empresa, respondiendo a los diversos puntos del pliego, en lo que a reajuste de remuneraciones se refiere, ofrece un aumento del 25 por ciento aproximado para la firma de un nuevo convenio de 15 meses de duración. A tal reajuste, se le imputan los reajustes o aumentos de sueldos y salarios que se concedieron por el mecanismo de una escala móvil especial que tienen los trabajadores de ese mineral de cobre.

Los dirigentes sindicales iniciaron ayer mismo, el estudio de esa oferta, y algunos de ellos, se anticiparon a expresar que no la aceptarán. Los sindicatos han pedido reajuste del 60 por ciento y del 70, para los que trabajan en el interior de la mina.

Mañana en la tarde, la Junta Especial de Conciliación para la Gran Minería del Cobre, que preside el Ministro del Trabajo, celebrará su primera sesión con las partes.

OFICIALES DE CORREOS RESPONDEN CRITICAS

La Asociación Nacional de Oficiales de Correos entregó una declaración pública, respondiendo críticas formuladas en la prensa, cuyo texto es el siguiente:

"Que los tráficos de Correos han experimentado en los últimos 6 años un incremento de una tasa de crecimiento acumulativo anual de un 7% para las cartas y de un 9% para los impresos.

Que ese violento crecimiento del tráfico postal, típico de los países en vías de desarrollo, exige un aumento de la planta de oficiales equivalente a un 3% anual y la necesaria adquisición de los elementos mecanizados contemplados en el Plan Decenal de Desarrollo del Servicio de Correos. Sin embargo, nada se ha obtenido hasta el momento.

Que los hechos denunciados corresponden a una realidad candente, pero no pueden atribuirse a baja productividad o incapacidad del personal de oficiales, por cuanto estos funcionarios deben atender la recepción, el control y despacho de más de 300.000.000 de piezas anuales, con sólo una planta de 1.940 empleados para servir, en la práctica, más de 1.480 oficinas a través de todo el país y más de 4.200 habitantes por oficial de Correos, pudiéndose colegir, entonces, que estos funcionarios, en su calidad de trabajadores de Correos, poseen el coeficiente de rendimiento individual más alto del mundo. En Europa, el promedio alcanza a un empleado por cada 600 habitantes.

Que el atraso en atender 4.000 valijas, conteniendo impresos provenientes del extranjero, corresponden como máximo a 8 días de trabajo, contados desde su llegada al Correo Central, el cual debió producirse, exclusivamente, por falta de medios de trabajo y de personal, dado el período normal de vacaciones y al hecho de que deben reforzarse con estos mismos funcionarios las oficinas establecidas en los centros turísticos y balnearios del país, además de la sensible reducción de horas extraordinarias, que afronta el personal postal, que atiende las labores de explotación y la supresión total de éstas para el que atiende las labores administrativas.

Que estos hechos, que no constituyen un colapso técnico funcional del ramo de Correos, deben, a la menos, advertir a la opinión y poderes públicos que es de imprescindible necesidad dotar a este Servicio del personal y los medios técnicos indispensables para lograr una rápida intercomunicación postal que permita una mejor integración del territorio nacional y coadyuve al desarrollo del comercio, la industria y la cultura.

Celia Fernández Fuentes, presidente; Estanislao Barría Triviño, secretario general; Mario Mardones Ríos, vicepresidente; Luis Figueroa León, sec. organización; Iván Zepeda Zepeda, sec. de actas; Hernán Gallardo Villagra, Sec. Téc. administrativo; Benigna del Carmen Nilo, Sec. Acc. Femenina; Miguel Olmedo Valdebenito, Sec. de Cultura y Dep.; Pedro Navarro Marchant, tesorero".

BROTE EPIDEMICO AFECTA A IQUIQUE

IQUIQUE— Un brote epidémico fue descubierto en un caserío al interior de esta ciudad, según una comunicación recibida en la radio de la Municipalidad de Iquique.

La comunicación llegó alrededor de las 13 horas de ayer y da cuenta que el caserío Manque ubicado a 300 kilómetros al interior de esta ciudad se encuentra afectado por un brote epidémico que bien podría ser varicela o sarampión. La información agrega que catorce personas se encuentran afectadas en grave estado y que existe una víctima fatal que no fue identificada.

Las autoridades solicitaron que Carabineros se dirija al lugar con elementos de primeros auxilios, mientras las autoridades sanitarias envían personal y medicamentos para combatir la enfermedad.

CENTROS DE DESARROLLO

El Deficiente Mental Dejará su Condición de Nulidad para Convertirse en Ser Util

Hasta hace algunos años el niño deficiente mental era mirado como un réprobo, un ente despreciable, inútil para la sociedad. Por otra parte, sus mismos progenitores le mantenían recluido en el seno del hogar. Era un virtual prisionero, ajeno a los juegos infantiles. Ni siquiera sus propios hermanitos le consideraban en los actos de entretenimientos.

El año pasado, las autoridades educacionales resolvieron enfrentar el problema que constituyen los niños deficientes mentales. De esta manera surgió la Comisión Nacional para la Deficiencia Mental en nuestro país. Dicha Comisión Nacional se halla dirigida por el Subsecretario de Educación Pública, doctor Patricio Rojas, y la integran el ex Contralor General de la República, Enrique Silva; el Director del Instituto de Psicología de la Universidad de Chile, catedrático Jean Cizaletti; doctores Humberto del Pozo, Javier Cox, Armando Roa; el senador José Musalem, las diputadas Wilna Saavedra y Graciela Lacoste; Nicolás Velasco, y en representación de los profesores psicólogos, Kira Díaz Amaro.

Actúa como secretario de dicha Comisión Nacional, el profesor de Psicología, Jaime Hernández Alveal. Con él charlamos extensamente el tema a raíz de que a fines de marzo en curso entrará en funciones un "Centro Experimental de Desarrollo" destinado a cumplir una misión psicopedagógica de vasto alcance social.

¿Cuántos son los menores deficientes mentales que existen en el país? "No se puede aventurar una cifra —nos dice el profesor Hernández—; precisamente, por acuerdo de la Comisión Nacional, el miembro de ella, doctor Roa, ha iniciado un censo para determinar, hasta donde sea posible, la cuantía de niños con deficiencias mentales".

Es necesario que los padres superen ese "complejo de culpabilidad" de tener un hijo deficiente mental. Esa ha sido la gran valla que han encontrado siempre profesores especialistas y psicólogos en su lucha por el aprovechamiento de estos menores irregulares.

"Los padres pueden ser perfectamente seres normales —comenta el profesor Hernández— y, empero, traer al mundo, por causas ajenas a sus condiciones psico-fisiológicas, un ser con deficiencias mentales. ¿Causas o razones? Materia compleja, por no decir infinita. Sin embargo —puntualiza— algunas causas conocidas son, una gestación afectada por una caída violenta de la madre; desarrollo del feto con el cordón umbilical rodeándole el cuello; metabolismo insuficiente durante el estado grávido de la madre".

El "Centro Experimental de Desarrollo" que funcionará en San Miguel está llamado a cumplir una tarea delicada y amplia que abarca la investigación, experimentación, educación y tratamiento integral de niños y adolescentes que presenten deficiencia mental y todo otro aspecto que implica esta condición. Otros aspectos tenderán a la organización, planes, programas y métodos de trabajo tanto en el área psicopedagógica como médica y que puedan ser aplicados más adelante, en otros establecimientos destinados a resolver y afrontar este problema.

"De una manera singular —nos dice el profesor Hernández— el Centro encaminará su acción a utilizar los métodos de pedagogía terapéutica de habilitación, tanto intelectual como psíquica sensorial y motora, en procura a dar educación general, como igualmente una capacitación vocacional adecuada a las particulares condiciones del alumnado".

Profesor de Psicología, Jaime Hernández: "Un nuevo enfoque para problema del niño deficiente mental".

Este plantel especializado tendrá una capacidad para 400 niños y adolescentes —niños de 3 ó 4 años hasta 12 años—; pero, su acción psicopedagógica y médica se proyectará al ambiente familiar. También irá más allá del grupo familiar hacia la comunidad en procura de facilitar la labor del Centro en su afán de la integración y comprensión del medio en esta tarea de incorporar al deficiente mental a las faenas productoras. De esta manera el menor o adolescente irregular dejará de ser un elemento pasivo de la sociedad y se sentirá parte de esa comunidad que hoy lo resiste como un estigma.

"El alumnado del "Centro Experimental de Desarrollo" —anota el profesor Hernández— tendrá el régimen de medio pupilaje porque de esa manera se facilitan los métodos de enseñanza y de control. Por otra parte —agrega— los alumnos del Instituto de Psicología de la Universidad de Chile, en la fase final del Curso, cumplirán sus tareas prácticas en este Centro".

Los Centros para habilitación de deficientes mentales irán en aumento progresivo, conforme a los programas que tiene esbozado la Comisión Nacional. Una de las vallas que impiden su difusión a través del país es la carencia de profesores especializados. El Instituto de Psicología sólo tiene tres años de existencia. Del primer curso egresaron 23 profesores; del segundo 25, y en el próximo mes de julio se espera la promoción de 35 alumnos.

"Otro aspecto digno de señalar —anota el profesor Hernández— es la preparación e instrucción de personal auxiliar necesario a estos establecimientos. Este personal auxiliar será tan necesario como los profesores en el futuro, por cuanto serán requeridos por los propios centros, hogares para deficientes mentales y hospitales especializados. De esta manera se creará una nueva fuente de trabajo".

En la actualidad se trabaja en la Comisión Nacional en un proyecto de ley que legislará sobre este grave problema.

"Básicamente la futura legislación —nos dice el profesor Hernández— tiende a proteger al deficiente mental, otorgándole derecho a una habilitación intelectual mínima y a una educación laboral, permitiendo que el irregular se integre a una actividad productora. Sobre este mismo aspecto, la futura ley le reserva, de un modo exclusivo, al deficiente mental educado en estos centros, algunos menesteres en organismos fiscales y municipales, que en la actualidad cumplen personas normales".

Otros aspectos positivos de esa legislación son el cobro de una asignación familiar por parte de los padres de los deficientes mentales sometidos a tratamientos en los Centros; definición del deficiente mental ante las leyes penales y de carácter social; creación de hogares talleres y, exención de ciertos tributos a las industrias o fábricas que ocupen a deficientes mentales habilitados por los Centros Experimentales de Desarrollo.

DELEGACION A REUNION DE MONTEVIDEO

El viernes próximo viaja a Montevideo una delegación integrada por Otto Boye, asesor político, y Patricio Silva, asesor económico, con el objeto de participar en la Reunión Preparatoria de conversaciones que sostendrán los Presidentes americanos en abril.

La Reunión Preparatoria se inicia el 13 del presente mes.

Integrarán, además, la delegación chilena el Embajador de nuestro país en la Asociación Latinoamericana de Libre Comercio (ALALC), Pedro Daza, y el funcionario de la Embajada de Chile en Buenos Aires, Patricio Rodríguez.

Dos ejecutivos de Manpower llegan hoy

A mediodía de hoy llegarán al aeropuerto internacional de Pudahuel dos altos ejecutivos mundiales de Manpower Inc, la organización de ayuda temporal más grande que existe en el mundo.

Los visitantes son James D. Scheinfeld, vicepresidente ejecutivo de Operaciones, y William J. Gallagher, vicepresidente a cargo de la División Industrial. Ambos permanecerán en Chile hasta el viernes 10. Mañana jueves, a las 17 horas, ofrecerán una conferencia de prensa en el Hotel Carrera y visitarán algunas industrias donde Manpower Chilena presta sus servicios.

REESTRUCTURACION DE SERVICIOS DEL TRABAJO INICIAN

El Ministro del Trabajo, señor William Thayer, anunció a los periodistas que en el curso de la presente semana se iniciarán los estudios relativos a la nueva estructura que se dará a los servicios dependientes de aquella Secretaría de Estado, fijados en la reciente ley sobre remuneraciones al personal de la Administración Pública.

Anunció el Ministro también, que estos estudios preliminares estarán a cargo del propio señor Thayer, del Subsecretario don Emiliano Caballero, del Director General del Trabajo, don Guillermo Videla, y otros altos funcionarios.

MISION ECONOMICA MEXICANA LLEGARA EL SABADO PROXIMO

El próximo sábado llegará a Santiago en visita oficial, una misión del Gobierno de Méjico encabezada por el Ministro de Industrias de ese país, Octavián Campos Salas. Integran la delegación más de 30 expertos en materias económicas, industriales y de intercambio.

Entre los que forman el grupo oficial, figuran representantes de la industria automotriz y petroquímica mexicanas.

Violento Choque de Trenes en Coquimbo

Un espectacular choque entre un tren y una locomotora se produjo a las 15 horas de ayer en la curva de la subida del desvío a Guayacán, cerca de Coquimbo.

En el accidente resultaron dos personas heridas, una de las cuales es el maquinista de la locomotora.

La policía informó que la máquina a cargo de Raúl Sovagot y de su ayudante René Cortés, se estrelló contra el tren ferrero 731, de la Bethlehen Chile Irom Mine Co., a cargo del maquinista Rigoberto Bugueño, del segundo maquinista Gastón Vergara y del ayudante José Figueroa.

El impacto ocasionó graves daños en los vogues delanteros de la locomotora y el maquinista Sovagot salió despedido, resultando con traumatismo encéfalo cranéano, según el diagnóstico posterior del Hospital San Pablo, de Coquimbo.

El tren arrastró por 100 metros a la locomotora, ocasionando daños de cierta consideración en la vía.

El ayudante de la locomotora René Cortés, también sufrió lesiones, aunque de menor importancia, el que fue atendido en la Posta de la Asistencia Pública de Coquimbo y [illegible] domicilio.

ALZA DEL COSTO DE LA VIDA SERA MINIMA LOS PROXIMOS MESES

El Ministro de Hacienda, Sergio Molina, anunció que la mayoría de los precios en los distintos rubros están fijados y que en los próximos meses el índice del alza del costo de la vida será el mínimo.

El anuncio lo hizo a la salida de una reunión que sostuvo con el Presidente Frei y el vicepresidente de la CORA, para estudiar lo relacionado con el presupuesto de esa Corporación.

Informó el Ministro que el aumento del 5,2% de los meses de enero y febrero está dentro de lo proyectado, que es de un 12% para este año.

Indudablemente que el alza del costo de la vida preocupa al Gobierno, dijo, y esperamos mantener los niveles de alza de acuerdo a lo proyectado.

ANIVERSARIO DE ESCUELA MILITAR

Con motivo de cumplirse en estos días el sesquicentenario de la fundación de la Escuela Militar, el Instituto de Conmemoración Histórica de Chile, según acuerdo de su Consejo, realizará los siguientes actos en que estarán presentes además de algunos Ministros de Estado, de los jefes del Ejército y de la Dirección de dicha escuela, todos los cadetes que reciben instrucción en ella:

Jueves 9 de marzo, en el auditorio de la Escuela Militar, a las 19 horas, conferencia del vicepresidente del Instituto, coronel (R) don Jorge Allendesalazar Arrau, cuyo tema versará sobre "Síntesis de la Evolución de los Ejércitos Peninsulares y el Nuevo Extremo". A ésta han sido especialmente invitados por el Instituto el Excmo. Sr. Embajador de España, Miguel María de Lojendio, y funcionarios de dicha Embajada.

Sábado 11 de marzo.— Sesión pública en homenaje a dicha escuela en el salón de conferencias de la Biblioteca Nacional, Moneda 650, a las 11 horas. El consejero del Instituto y académico, señor Héctor Aravena González, tratará sobre la "Trayectoria de la Escuela Militar". Han sido invitados algunos diplomáticos, entre ellos el Excmo. Sr. Embajador del Perú, General del Aire Armando Revoredo Iglesias; los generales en ejercicio y los que están en retiro.

Jueves 16 (aniversario mismo). Entrega de una lápida recordatoria al director de la Escuela, coronel don René Schneider Ch., por el presidente del Instituto, don René Arabena Williams, a las 10 de la mañana, en el local de la Escuela Militar.

ESTUDIAN PETICION DE MEDICOS DEL SNS

El Subsecretario de Hacienda, Andrés Zaldívar, se reunió ayer con representantes del Colegio Médico, de la Universidad de Chile y del Servicio Médico Nacional, para estudiar los antecedentes presentados por cada una de las entidades tendientes a solucionar las peticiones económicas planteadas por los médicos funcionarios, cuyo número asciende a 5.500 en todo el país.

A la reunión asistió también el Subsecretario de Salud, Patricio Silva Garín, y el Director General del SNS, Dr. Francisco Mardones Restat.

La Comisión fue designada a fines del año pasado por el Presidente de la República para estudiar las demandas de los médicos funcionarios las que, en todo caso, se concretarían en 1968.

Personal de obras sanitarias finalizó temporada de veraneo

Con asistencia del Director de Obras Sanitarias, Enrique Munizaga; el jefe del personal, Sergio Montt, y más de 200 personas, se dio por finalizada el viernes pasado, en Playa Ancha, a la temporada de veraneo del personal de la Dirección de Obras Sanitarias, que fue organizado por el Departamento de Acción Social de esa dirección, con el apoyo del Departamento de Turismo del Ministerio de Economía y del Ministerio de Educación.

En la comida de clausura hizo uso de la palabra el dirigente Mario Paredes Soto, quien fue el timón en la organización de este veraneo, en el cual participaron más de 2.500 personas que gozaron de los días de playa con un presupuesto mínimo.

El dirigente Paredes pidió a los asistentes una mayor colaboración para el año próximo, con el objeto de ampliar los beneficios del veraneo a todo el personal con sus familiares.

La comida fue amenizada por diferentes conjuntos folklóricos, entre los que se destacaron los de Puerto Montt, y terminó con un baile de clausura.

NELSON EDDY, UN HITO EN HISTORIA DEL CINE CHILENO

Con apenas tres meses de diferencia cruzaron el umbral de lo desconocido, dejando tras de sí la estela romántica de una época que vibró con el arte maravilloso de una pareja ideal: Jeannette MacDonald y Nelson Eddy.

Nelson Eddy, el barítono de "El Soldado de Chocolate", "Knickerbocker Holyday" y de "Rose Marie", Jeanette Dac Donald, formaron parte de una época del cine, en que todo se hacía con esfuerzo, y de esa etapa incipiente, que también se vivía en Chile.

Ya en aquella época, Isaura Gutiérrez, en el papel de "Graciela", filmaba, al promediar 1926, constituyendo la primera expresión del balbuceante cine chileno. Y don Bohr, el 3 de septiembre de 1926, pisaba el aeropuerto internacional de Nueva York, para encarar difíciles papeles en "Sombras de Gloria".

La muerte de Eddy y de su "partenaire" Jeanette traen a la crónica diaria los olvidados recuerdos de una actividad que tiende a rebrotar, y que adquiere su expresión en el Primer Encuentro de Cineastas Latinoamericanos que se está realizando en Viña del Mar.

ALGO DE HISTORIA

Pero reconstruir una historia del cine nacional no sólo es tarea difícil para el investigador contemporáneo, sino, también, para quienes sobreviven a esa época, que se inició en el año 1911, cuando se exhibía un documental de diez minutos sobre los funerales del Presidente Montt.

Aunque parezca increíble pero esa primera expresión del cine nacional no se conserva en ninguna cineteca, y menos en un archivo público.

"La ausencia de documentos fidedignos, la carencia de datos concretos, que den testimonio de una época determinada —expresa Kerry Onate, en "Un Esbozo del Cine Nacional"—, lo que, unido a la ambigüedad desconcertante de las informaciones que se tienen de un pasado lejano y demasiado oscuro, no permiten establecer con claridad una visión histórica precisa de lo que ha sido, hasta ahora, la trayectoria de nuestra cinematografía."

Pero al margen de esta opinión, otros hechos anotan las bitácoras de los cineastas. En 1917, se produjeron largos metrajes, como "La Agonía de Arauco" y "El Hombre de Acero", de Pedro Sienna.

Y el mito y la leyenda sobre el cine chileno crece, transformando una etapa romántica del cine en una versión ideal, que se supone auténticamente histórica, y que es construida por el relato de los realizadores que aún sobreviven, y que tiene todo el sabor de una odisea de pioneros.

EN LA CINETECA

La Cineteca de la Universidad de Chile, por su parte, se encuentra realizando una exhaustiva investigación en torno al período inicial del cine chileno. Y ha podido precisar que en 1902, se filmaron en Valparaíso los primeros noticiarios chilenos. Un camarógrafo desconocido captó un Ejercicio General del Cuerpo de Bomberos en la Plaza Aníbal Pinto, del vecino puerto, y fueron cien metros de película, que se exhibieron en el Teatro Odeón, despertando una expectación pocas veces vista.

Un empresario santiaguino, Alfredo Ansaldo, se interesó por dar a conocer estas "vistas", las que se estrenaron en el Teatro de Variedades, que estaba ubicado en Huérfanos, entre Ahumada y Bandera, lugar donde actuaban Pepe Vila, los Montero, y otros artistas de la primera y segunda década del presente siglo.

Entre los títulos sugestivos destacan las "vistas" del "biógrafo" (como se le llamaba entonces), sobre "Desfile de Los Veteranos", "El "San Martín" en Aguas Chilenas", "Cuecas en el Parque Cousiño", "Paseo de Huasos a Caballos", y otras más.

En un período en que la industria cinematográfica extranjera adquiere un alto nivel de madurez y entrega al mundo las primeras manifestaciones de un arte en gestación, Chile se esfuerza por alcanzar el dominio de una técnica que conduzca a la creación de un sistema económico estable y permanente en torno al cine.

TAMBIEN MANUEL RODRIGUEZ

En el año 1910, el año del Centenario, la Compañía Cinematográfica del Pacífico encargó al profesor de declamación Adolfo Urzúa Rojas, la filmación de una película de argumento sobre la vida de Manuel Rodríguez.

Pedro Sienna, pionero del cine nacional.

Según una crónica de Antonio Acevedo Hernández, habrían actuado Nicanor de la Sotta, Francisco A. Ramírez, Filomena Flores, Carlos Prats, constituyendo la primera expresión de argumental que se materializó en nuestro país.

Pero luego interviene Salvador Giambastiani, el abuelo procurador del cine chileno, que realiza "La Jaula de la Muerte". Tras otros nombres jalonan la época del cine nacional: Jorge Délano, Pedro Sienna, Rafael Frontaura, Arturo Ríos, María Padín, Carlos Cristiniano, —Isidora Reyes, Lara Palacios, Carlos Valdivia— y tantos otros.

"El Húsar de la Muerte", "La Ultima Trasnochada" fueron dos expresiones que se cerró la primera etapa del cine nacional. De este cine que ahora resurge: "Regreso al Silencio" y "Nos Kramarenko, —y que prende de un apoyo de todos los sectores para surgir como una industria fuerte y pujante.

Agradecen gesto de pobladores de Villa Cuatro de Septiembre

Una hermosa carta de agradecimiento, enviaron los apoderados, maestros y alumnos de la Escuela F de Tres Esquinas, sector rural de Molina —Talca— Centro de Madres "El Progreso" de la Villa Cuatro de Septiembre de La Cisterna, con motivo de las atenciones y agasajos que las madres brindaron a un grupo de alumnos de la mencionada Escuela:

"Tres Esquinas, 7 de Marzo de 1967.

Respetadas y apreciadas señoras:

Para ustedes, distinguidas Mamás de esa acogedora hermosa Villa "Cuatro de Septiembre".

Desde aquí, desde este lejano lugar semicordillerano dirigimos nuestros pensamientos y nuestras sinceras palabras, plenas de la más grande gratitud y reconocimiento hacia vosotras, por vuestros desvelos para con nuestros niños, durante los maravillosos días que vivimos en vuestras casas de ustedes, en la Villa.

Queremos expresarles a ustedes, las Mamás, la complacencia y agradecimiento de los padres de nuestros niños, por la sublime labor desarrollada por ustedes, que sólo vosotras podías hacerla, Madres de una nueva Patria, de una nueva generación de niños, dicha y esperanza de la Patria Joven.

Con vuestro hospedaje, habéis hecho un bien sin límites a los niños que vivieron en vuestros hogares. Compartéis abnegadamente para que ellos tuvieran la oportunidad de conocer la capital de nuestro país y el puerto más hermoso del Pacífico Sur.

Gracias a vosotras, diligentes madres, han vivido un inolvidable cuento de hadas y, cuando sean mayores, seguramente seguirán recordando todo cuando recibieron, vieron y vieron en la gira, pero siempre quedará grabada la imagen de cada una de ustedes. Cada vez que recuerden su gira, estarán ustedes ocupando un lugar preferente en sus corazones.

Al que cultiva nuestros mentes y dirige nuestros pasos, Dios, es al que imploramos: apoderados, Mamá, una Maestra y un niño rural, para que con profunda fe fije su vista en vuestros hogares, premiando vuestros sacrificios, colmando de dicha y alegría a cada familia y, en fin, la real los anhelos más hermosos de cada Papá y cada Mamá.

Dignas Madres y Padres, rogamos que acepten los agradecimientos de padres, alumnos y Profesores de la Escuela Nº 7.

A todos vosotros mil gracias, infinitas gracias, ya que habéis de nuestros niños más que niños-amigos, uno de vuestros hijos, seguramente uno de los más amados.

Por el Centro de Padres y Apoderados del 3º B y C, saludan muy Atte. a ustedes:

Luis A. Leyton M., y Carmen A. Baeza B.".

480 CAMPESINOS DE 32 FUNDOS EN HUELGA EN BUIN

Un paro ilegal, comenzado ayer por 480 obreros agrícolas solicitando diversos mejoramientos de tipo económico, afectó las faenas de temporada en 32 fundos ubicados en el departamento de Buin.

Las autoridades del Trabajo, al ser informadas sobre el particular, han impartido las instrucciones del caso, a fin de lograr el retorno de los trabajadores a las habituales labores, con el objeto de no perjudicar las cosechas de esa rica e importante zona aledaña a la capital.

Consultorio Gratuito del Cáncer Precoz

El Centro Contra el Cáncer comenzará hoy miércoles su atención gratuita en el Consultorio del Diagnóstico Precoz del Cáncer en la Mujer. Las consultas se harán de 15 a 17 horas.

El Consultorio se encuentra ubicado en calle Juan Antonio Ríos Nº 31, segundo piso, oficina 5. La calle está por Alameda entre San Francisco y Santa Rosa.

La presidenta del Centro, Dra. Juana Díaz Muñoz ha señalado que el cáncer tiene curación si se le diagnostica a tiempo. Además es conveniente que toda mujer mayor de 30 años se haga un examen al año para prevenir dicha

PRESIDENTE FREI INVITADO A CONGRESO FERROVIARIO D. C.

El Presidente Frei fue invitado a la sesión de apertura del Congreso Nacional del Frente Ferroviario Democratacristiano, que se efectuará el 25 de mayo próximo en San Alfonso.

Con este motivo los dirigentes del gremio se entrevistaron ayer con el Jefe del Estado.

Ruta Aérea a Isla de Pascua Quedará Abierta a Vuelos Regulares a Fines de Marzo

A fines de marzo quedará en condiciones de operar —en forma normal— el aeropuerto internacional de Mataveri en la lejana Isla de Pascua. Podrán operar aviones DC-6B, situación que permitirá el establecimiento de vuelos de itinerario regular a esa posesión chilena, permitiendo acortar la ruta aérea a la Oceanía.

La Dirección de Aeropuerto a cargo de las obras dio a conocer que la pavimentación de dicho terminal aéreo comprende dos etapas: primero un pavimento asfáltico de menor grosor en la pista de 2.000 metros, que está terminada para entregar el aeropuerto a su explotación, y un segundo pavimento de concreto asfáltico que será realizado de inmediato entre las llegadas de aviones y que será terminado en agosto próximo.

La última palabra con respecto al uso del aeropuerto de Mataveri la dará el Director de Aeropuertos, Carlos Román, quien se encuentra en la Isla junto con el Ministro de Defensa, Juan de Dios Carmona. Regresará mañana miércoles y presentará un informe al Director General de Obras Públicas, Alfonso Díaz Ossa.

La pista de Mataveri tiene 2.000 metros de largo por 30 de ancho sobre una base de 150 metros de ancho. Los trabajos se encuentran adelantados en un mes en relación con el plazo del contrato respectivo que vence a fines de abril.

ROBERTO PARRAGUE

En las obras han sido utilizados 30 motoniveladoras, tractores, rodillos vibradores y neumáticos, Chancadoras y trituradoras que fueron trasladadas desde el Continente. Además fueron instalados en la Isla de Pascua plantas betoneras y equipos electrógenos.

Simultáneamente, se ha trabajado en la instalación de cinco estanques para combustibles diversos en la zona de Vinapú, a 2,5 kilómetros del aeródromo.

Cada uno de los estanques tiene capacidad para 800.000 litros y su instalación permitirá el carguío de combustibles directamente desde los barcos que lo transporten.

Dos de estos depósitos serán destinados al petróleo, otro será para turbo-fuel para aviones Jet y el resto para el combustible que ocupan aviones DC-6B.

Por otra parte, la acción de Obras Públicas ha abarcado la realización de diversos trabajos de bien común en la Isla de Pascua.

ATRACCION TURISTICA

Hasta el momento, se han mejorado diversos sectores camineros, en forma especial aquellos que conducen a la zona de los volcanes, en donde se encuentran las verdaderas joyas arqueológicas de Isla de Pascua.

El sector de Rano-Raraku, en donde existen los enormes colosos de piedra de la época de las tribus pascuenses. En la misma forma se han mejorado los de Hangaroa, Vaitea y Anakena.

Se trabaja en forma intensa en los tramos costeros de Mataveri, Vinapú, Vaihú, Rano-Raraku, en donde se realizan grandes movimientos de tierra, que permitirá a los turistas que lleguen a la isla en abril próximo tener acceso a los lugares más representativos de la posesión chilena.

AGUA POTABLE

La Dirección de Obras Sanitarias ha construido nuevas captaciones y pozos que permitirán mejorar las condiciones sanitarias de la isla y el servicio de agua potable a las diversas poblaciones. Dentro del programa, también se tratará de incrementar las actuales redes y dotar de un mayor número de empalmes domiciliarios.

OBRAS PORTUARIAS

Para el presente año se ha programado efectuar derrecamientos y mejoramientos en el atracadero de Hanga-Piko.

En la misma forma, se dio comienzo a los estudios destinados a ubicar una zona de abrigo para la construcción de un puerto en la zona de Hanga-Roa-Tai.

COMISION TURISTICA

Próximamente será designada una comisión que, presidida por el Subsecretario del Ministerio del Interior, Enrique Krauss, tendrá por misión fomentar el turismo hacia la Isla de Pascua.

La mencionada comisión estará interada además por el Director General de Turismo, Luis Emilio Aldunate; Coordinador de la Dirección General de Obras Públicas para la Isla de Pascua, Patricio Balmaceda; en representación del Ministerio de Relaciones Exteriores, el Jefe del Departamento de Asuntos Antárticos y del Pacífico, Francisco José Oyarzún; el arqueólogo Gonzalo Figueroa, en representación de la Universidad de Chile, y Alfonso Cuadrado, ejecutivo de LAN, en representación de la Subsecretaría de Transportes.

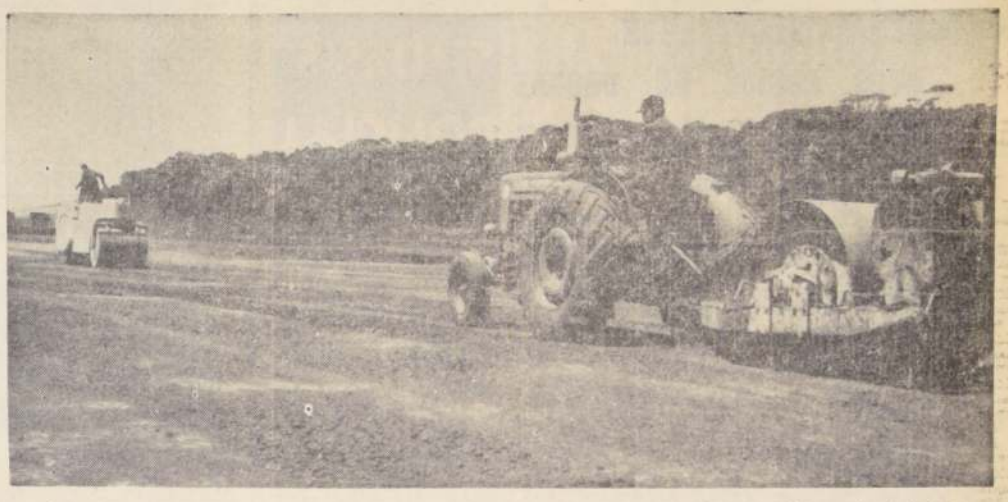

Antes del plazo fijado en el contrato de propuesta pública quedará terminado el aeropuerto internacional de Mataveri en Pascua. Desde el continente se llevaron toda clase de implementos mecánicos, con el fin de ejecutar un trabajo rápido y eficiente. En el grabado, máquinas laboran en el proceso de compactación del terreno que hoy constituye la pista de aterrizaje.

PIONERO RECUERDA APERTURA DE RUTA AEREA A PASCUA

Escribe; General (R) Roberto Parragué

Cuando se anunció que el anfibio "Manutara II" llevaría el Primer Correo Aéreo a Papeete, vía Isla de Pascua, todo Chile se alegró de saber que por fin se haría realidad el contacto aéreo de Sudamérica con la Oceanía. Se reabría el camino que en el siglo pasado recorrían los pequeños y grandes veleros chilenos, que nos unían con Tahití y Australia, el que había quedado interrumpido por la lamentable revolución del 91. Balmaceda, el gran visionario, ya nos había hecho dueños de la Isla de Pascua, pues comprendía que el porvenir de Chile estaba en el Pacífico. Su muerte, llevó también a la tumba todos los grandes proyectos que el Comandante Policarpo Toro le había presentado, y Chile continuó siendo el fin del mundo, y no la puerta de Sudamérica al Pacífico Sur.

Debieron transcurrir 70 largos años para que llegara a la Isla de Pascua el Primer Correo Aéreo en el anfibio "Manutara II", en enero de 1961. ¡Cuánto atraso para iniciar vuelos sobre el Pacífico! Nada había servido el ejemplo de aviadores como Mermoz y Lindbergh. Son veinte años los que hemos perdido, y que debemos recuperar ahora, si queremos ser la puerta obligada de todas las rutas aéreas que salgan de nuestro continente hacia todos los países cuyas costas están bañadas por las aguas del océano más grande del mundo, y que será el centro de la civilización en el próximo siglo XXI.

Por fin en septiembre de 1965, llegábamos a Tahití con la primera valija de correo aéreo chileno. Habíamos partido desde Santiago, rumbo a Pascua, a fines de agosto, después de un largo y cansador año de preparativos. El vuelo se hacía posible con la valiosa cooperación de LAN-CHILE, Ministerio de Relaciones, Dirección de Turismo y de las Empresas ESSO, SHELL y COPEC, que aportaron el combustible. Se contó, además, con el apoyo de la Fuerza Aérea y de la Armada de Chile.

La primera etapa se cumplió en 20 horas. En Pascua permanecimos dos días, para descansar y también para dar tiempo a los isleños para enviar correspondencia a sus parientes en Tahití y Mangareva. En realidad, era desde Pascua desde donde salía el Primer Correo Aéreo al Oeste. El vuelo desde el continente a Pascua no era novedad, "a que lo hacíamos por cuarta vez. Ahora debíamos cruzar por primera vez las 2.300 millas que nos separaban de Tahití. Todo era novedad en las 21 horas de vuelo que nos esperaban. El pronóstico meteorológico indicaba que cruzaríamos dos frentes estacionarios, poco activos, por lo que sólo tendríamos turbulencia moderada y chubascos. Estos frentes tenían la misma dirección de nuestra ruta, por lo tanto, tendríamos que volar por instrumentos más de doce horas continuas.

En el aeródromo de Mataveri se concentró toda la población de Pascua, para despedir al "Manutara II". Debíamos despegar con máximo de peso, para llevar combustible suficiente para 24 horas de vuelo, es decir, unas ocho toneladas de bencina de 100 octanos y media tonelada de aceite lubricante 120. La tripulación estaba formada por seis miembros: yo, como Comandante; dos copilotos, un mecánico, un radiotelegrafista y un marinero. En total el anfibio despegó sin novedad en 700 metros, pesando 17 toneladas. Sus dos motores, de 1.200 HP. cada uno le dan una velocidad media de crucero de 120 nudos.

Como estaba previsto, poco después de ponerse el sol, nos encontramos con grandes formaciones de nubes, que indicaban el comienzo del primer frente estacionario. Toda la noche volamos por instrumentos, teniendo sólo posiciones estimadas. El vuelo se hacía cansador, por la continua turbulencia y lluvia intensa. Los fuertes estáticos atmosféricos hacían difícil el contacto por radio. Pasaban las horas sin poder obtener ninguna observación astronómica. Volábamos, según mi estima, próximos a Pitcairn, y nos pareció ver luces entre pequeños claros de nubes; era el primer contacto con la Polinesia. Allí los amotinados del Bounty habían huido de la civilización, y gozado de un Paraíso en esta vida, dudosos de tener un cielo en la próxima.

La noche parecía eterna. Al volar hacia el Oeste teníamos tres horas más de obscuridad. Conecté el radiocompás y pude sintonizar el radiofaro de Tahití. Al principio muy débil, pero su característica era inconfundible: FXP, que traducido al código Morse da un compás como de baile tahitiano. El cielo empezó a tomar color rosado, anunciándose el amanecer. Aún nos faltaban cuatro horas para llegar. Con impaciencia esperé que el sol tuviera suficiente altura para obtener una buena línea de posición, para saber exactamente a qué distancia aún estábamos de nuestro destino. A siete mil pies sobrevolábamos enormes cúmulos potentes, cuya blancura contrastaba con el intenso color azul de los Mares del Sur. En un claro vimos por fin el primer atolón con su pequeño islote lleno de cocoteros. La laguna reflejaba todos los tonos, entre el verde y el azul, según su profundidad, y los bancos de coral. El sueño y el cansancio desaparecieron como por encanto ante la belleza de estos mares. Descendimos a volar a poca altura, para gozar plenamente de esta zona que, con razón, se estima la más hermosa del mundo. Los motores parecían haberse dormido. Todo funcionaba a la perfección. Antes de descender había observado el sol y su recta de posición, combinaba con una demarcación a Tahití por radiocompás, me confirmaba que volábamos a unas cuatrocientas millas de Papeete. Estábamos exactamente al sur del atolón de Hao, donde los franceses tienen una de sus bases para las pruebas atómicas.

Poco después de las nueve de la mañana, avistamos el pequeño islote volcánico de Mehetia. Estábamos exactamente en la ruta y a poco menos de una hora de vuelo. Comuniqué mi hora estimada de aterrizaje: 10.00 de ese día 31 de agosto de 1965. La mala visibilidad sobre el mar nos obligó a subir nuevamente hasta los nueve mil pies. El informe de tiempo de Papeete era bueno, pero había una aproximación frontal desde el sur, que se estimaba llegara a la isla después del mediodía. Con esa altura estábamos seguros, ya que Tahití tiene menos de ocho mil pies de altura. Entre los grandes cúmulos pude distinguir las cumbres de Tahití, y en cuanto aseguramos el descenso bajamos sobre el mar, para sobrevolar la costa. Recalamos sobre la caleta en que fondeó Bouganville, el primer navegante francés que visitó esta isla. El perfume de "tiaretahiti" (flor de tahití), podíamos sentirlo mientras recorríamos su costa a baja altura. La vegetación es tan exuberante que apenas deja ver las pequeñas casitas de los isleños que viven alrededor de toda la costa.

Por fin el aeropuerto de Papeete a la vista. La torre de control nos daba instrucciones en español. Como había informado, el aterrizaje se efectuó a las 10.00 exactas. Se cumplía el Plan de Vuelo al segundo, tal como lo había prometido nueve años atrás, en mi primera visita a Tahití, en 1956, cuando volé desde Sydney, acompañando al Comandante Taylor. La recepción fue grandiosa. Grupos de danzas, fotógrafos, y una enorme cantidad de público llenaba la losa de estacionamiento. El Cónsul de Chile, mi gran amigo Carlos García-Palacios, en compañía de Agnes, nos dieron el primer abrazo. Luego, todas las autoridades civiles y militares. Cada uno nos dio un beso en cada mejilla y nos colocaba un collar de conchas o de hermosas flores de Tahití. Me sentía muy cansado, pero la satisfacción de haber cumplido ya la primera etapa me daba ánimo para seguir despierto.

En la noche nos ofreció una comida el Gobernador de Polinesia Francesa, M. Jean Sicurani. En esa reunión pude apreciar el cariño que se tiene en Tahití por Chile, cuando el Gobernador agradeció mi obsequio de la bandera del "Manutara II", primera bandera chilena que había cruzado el Pacífico Sur por avión.

Después de una semana en la que nos colmaron de atenciones, iniciamos el vuelo de regreso. Por una deferencia única y por tratarse de un avión chileno, el Gobierno de Francia me autorizó para aterrizar en la Base del Centro de Experimentación Atómica, ubicada en el atolón de Hao, con el objeto de reabastecernos de combustible.

A la puesta del sol despegamos rumbo a Rapa Nui, manteniendo toda la noche una altura de tres mil metros, lo que nos permitió hacer un vuelo sobre capas de nubes iluminadas por la luna llena. Al amanecer ya estábamos próximos a Pascua, y después de cruzar a instrumental un frente frío poco activo avistamos el volcán Rano Kao, cubierto por un fuerte chubasco. Nuevamente de regreso en Mataveri, ahora rumbo al Continente. Los pascuenses, felices al recibir por primera vez correspondencia aérea de sus parientes de Tahití.

Al día siguiente, ya descansados y el avión con sus estanques llenos, despegamos rumbo a casa. Había prometido a mi esposa llegar de regreso para celebrar juntos su día. Al amanecer del 12 de septiembre, avistamos la Isla de Róbinson Crusoe, y tres horas después teníamos por la proa Valparaíso, donde nos esperaban dos anfibios de la Base Aérea de Quintero, que nos escoltaron hasta Santiago. Aterricé a las diez de la mañana en Los Cerrillos, cumpliendo con cero falta el vuelo más largo que un avión chileno haya efectuado sobre el Pacífico: 8.800 millas náuticas en 76 horas de vuelo.

Ha pasado un año desde ese vuelo, y ya podemos ver que pronto será realidad el aeropuerto en Pascua. En 1967, nuestra lejana Rapanui estará conectada con el Continente, y Chile habrá abierto sus puertas a las rutas aéreas al Oriente, participando al fin dentro del Océano del porvenir. Bien han valido quince años de desvelos e incomprensiones, para dar al país el rumbo de su verdadero destino.

ANFIBIO "MANUTARA II"

EMBAJADOR MAXIMO PACHECO:

"CHILE GOZA DE GRAN PRESTIGIO EN LA URSS"

"En la Unión Soviética, se vería con sumo agrado una visita del Presidente Frei a Moscú", dijo anoche el Embajador de Chile en Rusia, Máximo Pacheco Gómez, luego de sostener una entrevista de dos horas con el Jefe del Estado.

Interrogado por los periodistas sobre las materias tratadas en la entrevista, Pacheco expresó: "Llamado por el Ministerio de Relaciones Exteriores, he rendido amplia cuenta al Presidente de la República de mi Misión en Moscú. Ella alcanzó materias políticas, económicas, culturales y de otros tópicos. Recibí instrucciones sobre la política futura de la Misión; la entrevista fue muy cordial, y el Presidente me expresó su satisfacción por la forma en que marchan las relaciones entre los dos países".

"La política futura contempla la puesta en marcha de los nuevos convenios firmados con la Unión Soviética, especialmente los que se relacionan con la adquisición de equipos y maquinarias, y el de proyectos específicos. También se estudiará la redacción definitiva de un convenio de relaciones culturales."

El Embajador Pacheco se refirió en forma especial a las proyecciones de los acuerdos que permiten el desarrollo de nuevas industrias en Chile, para producir planchas de 6 toneladas, para el montaje de una usina destinada a producir grasas y aceites para el desarrollo y aprovechamiento de minerales de la zona norte.

Más adelante, el Embajador manifestó que "Chile y su Gobierno, gozan de un gran prestigio en la Unión Soviética, particularmente por la madurez política del pueblo y su desarrollo científico, cultural e intelectual. Dijo que esto explica en gran parte, las facilidades que ha obtenido, para el mejor desempeño de su misión."

Consultado cómo recibió el pueblo soviético la noticia del acuerdo del Senado, que rechazó el permiso del Presidente Frei para viajar a los Estados Unidos, el Embajador expresó que la información se había publicado extensamente en Rusia, pero sin comentarios.

Como detalle, destacó que durante una visita suya en fecha reciente a una ciudad de Siberia, donde asistió a una reunión pública y había 50 grados bajo cero de temperatura, una dama le pidió que le explicara qué significaba el rechazo del Senado chileno al permiso presidencial, ya que para ella era totalmente incomprensible.

Contestando a una pregunta de los periodistas, sobre qué época era la mejor para visitar Moscú, señaló que mayo o junio, cuando la temperatura media es de 15 a 20 grados sobre cero, y que en este tiempo la temperatura media es de 15º bajo cero.

El Embajador adelantó que proyectaba regresar a Moscú a fines de la próxima semana, o en la semana subsiguiente.

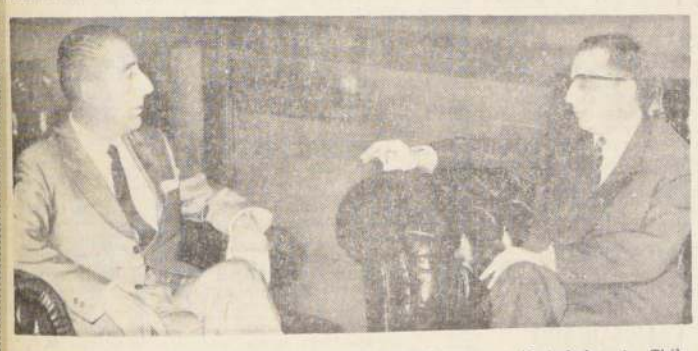

El Presidente de la República, Eduardo Frei, recibió ayer al Embajador de Chile en la Unión Soviética, Máximo Pacheco, quien le informó de los estudios relacionados con la puesta en marcha de la colaboración que prestará el Gobierno soviético a cinco proyectos de desarrollo específico de la Corporación de Fomento de la Producción (CORFO). El diplomático permanecerá en Santiago hasta principios de la próxima semana, fecha en que viajará a Moscú a reasumir su cargo.

A 169 Millones de Escudos Asciende Presupuesto de CORA

Con el objeto de establecer la distribución del calendario de inversiones del presupuesto de la Reforma Agraria para el presente año, se reunieron con el Jefe del Estado en la tarde de ayer, el Ministro de Hacienda, y el Vicepresidente de la Corporación de la Reforma Agraria, señores Sergio Molina y Rafael Moreno, respectivamente.

Al término de la reunión, el Vicepresidente de la CORA, señor Moreno, expresó que el presupuesto para el presente año ascendía a la suma de 129 millones de escudos, en cifras redondas, correspondiente a presupuesto de capital y a otros 40 millones de presupuesto corriente, aprobados ya por el Congreso.

Agregó que el presupuesto total del año pasado alcanzó a la suma de 90 millones de escudos, y que esta reunión había surgido en vísperas de ser promulgado por el Ejecutivo el proyecto de reforma agraria.

Añadió que la ley sería promulgada, seguramente, a fines de abril, ya que en estos momentos se encuentran finalizados los estudios al veto, el cual debe ser enviado al Congreso en el curso de las próximas semanas, ya que el plazo reglamentario para su envío vence el 28 del presente.

En relación al veto dijo que se encuentran terminando el estudio de unas 60 ó 70 materias que deben ser sometidas a la consideración del Presidente de la República.

Los estudios correspondientes están siendo realizados por el Ministro de Agricultura, señor Hugo Trivelli, el propio Vicepresidente de la CORA, senadores y diputados y el equipo técnico que trabajó durante la discusión del proyecto de ley.

ENVASES PARA CEREALES SE ENVIARON AL SUR

Para satisfacer las reiteradas demandas de envases de la región de Valdivia, la Empresa de Comercio Agrícola despachó 30.000 sacos vacíos que serán distribuidos en las oficinas compradoras que se han establecido en esa provincia y poniendo término así a la carencia de material para el despacho a Santiago del cereal correspondiente a la presente cosecha.

También, con el fin de ultimar los preparativos para abrir el Poder Comprador de Trigas en la provincia de Valdivia, viajó hasta esa zona el Contador general de la Empresa de Comercio Agrícola, Alfonso Ugarte, quien además cumplirá funciones inspectivas en las localidades donde se encuentran funcionando los poderes compradores de trigo, avena y arvejas.

CONFERENCIA DEL DR. CASASBELLAS

Hoy, a las 18.45 horas, y el próximo domingo, a las 11.45, dará una charla por Radio Universidad Técnica del Estado el Dr. Fernando Casasbellas, miembro honorario de la Sociedad Científica de Chile, para referirse al nuevo pintor electrónico sin alma, a la famosa expedición del "Walther Herwig", y a la apasionante vida del filósofo y matemático Leibniz.

El Embajador de Chile ante la Asociación Latinoamericana de Libre Comercio (ALALC), Pedro Daza, llegó ayer a Santiago en el Jet de Iberia, para informar al Gobierno sobre el temario que la Asociación someterá a la consideración de la Conferencia de Presidentes.

BANCO DEL ESTADO ABRIRA SUCURSAL EN PERALILLO

El Banco del Estado abrirá una sucursal, el 18 del presente mes, en el pueblo Peralillo ubicado en la provincia de Cochagua. La administración de esa oficina estará a cargo del agente señor Juan Soto Guzmán. La zona que beneficiará con su atención la institución es esencialmente agrícola; pero tiene una incipiente industria en desarrollo, la que se caracteriza especialmente por la industrialización del vino, la leche y la madera.

ABOGADOS SE REUNEN MAÑANA

El discurso pronunciado por el Presidente de la Corte Suprema, don Osvaldo Illanes Benítez, al inaugurar el año judicial, ha despertado interés en las esferas judiciales tanto entre los miembros del Poder Judicial como entre los abogados. A fin de comentarlo y llegar a conclusiones concretas, hoy miércoles 8, a las 12 horas, en la Sala de Abogados de la Corte se reunirán los profesionales libres para cambiar ideas sobre los siguientes temas:

Actitud de los abogados ante el discurso del Presidente de la Corte Suprema.

Necesidad imperiosa de insistir en el mejoramiento del ejercicio profesional.

Cuenta de la Comisión que propuso mejoras en la Previsión Profesional.

Participación de los abogados libres en la elección de Consejero del Colegio de Abogados.

Se invita a todos los abogados a que concurran a esta reunión.

SOLUCIONADO ABASTECIMIENTO DE HUACHIPATO

El Departamento de Fomento de Exportaciones del Banco Central resolvió el problema creado en el abastecimiento de ferromanganeso, silicomanganesos y ferrosilicio a la Cía. de Acero del Pacífico.

Con este acuerdo se logró además evitar la paralización de las actividades de la planta de la Cía Carburo y Metalúrgica situada en San Vicente, provincia de Concepción.

Como las necesidades en materia de ferromanganeso alcanzan a 4.500 tons., anuales, un tercio de ese volúmen será importado directamente y los otros 2/3 serán proporcionados por partes iguales por las compañías Manganeso-Atacama y Carburo y Metalúrgica, resultando a la empresa compradora un precio promedio de 173 dólares la tonelada.

En cuanto al silicomanganeso, las 2.200 tons., que requiere la CAP serán elaboradas por Carburo y Metalurgia, quedando un remanente para la exportación. La misma planta cubrirá las demandas de CAP de Ferrosilicio.

GRAN INVERSION EN MINERIA DE COBRE HARA FIRMA DE USA

La firma norteamericana International Telephone and Telegraph presentó, por intermedio de una de sus subsidiarias, una solicitud al Comité de Inversiones Extranjeras para obtener una autorización del Gobierno para internar al país un aporte de capitales por la suma de 80 millones de dólares.

La finalidad de esta inversión, en una primera etapa, será la explotación de yacimientos de cobre, para luego abordar la explotación e instalación de plantas de concentración y beneficio del mineral.

Al respecto se han avanzado trabajos de reconocimiento en la provincia de Antofagasta.

La producción de la International Telephone and Telegraph se destinará especialmente a abastecer las necesidades de cable en Chile, que se estima en 60 mil toneladas métricas anuales de material-telefónico y telegráfico de cobre.

La inversión dependerá en definitiva de los resultados que se obtengan de la búsqueda de un mineral de importancia que le permita a la Empresa una operación comercial ventajosa.

DESORDENES PROVOCARON REOS EBRIOS DE DROGAS

El uso ilimitado de barbitúricos que, mediante aleaciones especiales, se convierten en drogas o estupefacientes, sigue creando dificultades a las autoridades carcelarias.

Problemas que son más palpables durante los días destinados a las visitas de reos y que hasta ahora no ha sido posible cortar de raíz por falta de elementos humanos y materiales.

Se logró establecer en el curso de las investigaciones realizadas por funcionarios de Prisiones y de la propia brigada contra el vicio, creada por la policía civil, que en la Penitenciaría el brebaje denominado "pitusa", logrado con tabletas de "Seclar", y agua de mate o té, produce en los reos una embriaguez tanto o más violenta que la alcohólica.

Al mismo tiempo pudo comprobarse que existía el tráfico de barbitúricos en el cual, familiares de reos resultaron ser sus principales impulsores.

Y además, hubo consenso entre los investigadores para señalar que en la propia imprenta de la Penitenciaría se fabricaban talonarios de recetas médicas, formularios que se aprovechaban despachando recetas con la firma de médicos imaginarios o desconocidos. De esta forma, no existía impedimento alguno para lograr en farmacias de barrios, principalmente, los tubos de Seclar que se expendían con un 300% de sobreprecio en la Penitenciaría.

Ahora, la "pitusa", empezó a ser consumida sin reparo alguno en la Cárcel capitalina. Dos reos están sindicados como cabecillas de esta promoción del vicio. Adolfo Duque Pino, procesado en el 7º Juzgado por robo y homicidio y Juan Quintana Cordero, sometido a proceso por ese mismo tribunal bajo la acusación de hurtos reiterados, fueron sorprendidos totalmente ebrios en un patio de la Cárcel.

Estado que los llevó incluso a subirse a la techumbre del vetusto edificio carcelario, mientras su actitud era aplaudida por unos doce compañeros de reclusión que exhibían idéntica intemperancia.

Ambos reos estaban armados con estoques fabricados en el penal, dispuestos a impedir toda acción de los vigilantes. Tanto Duque como Quintana, fueron reducidos finalmente, pero la orgía los había llevado a provocar un desorden que pudo tener peores consecuencias.

Miguel García, Alcaide de la Cárcel, reconoce la gravedad del problema derivado del uso de drogas o estupefacientes. Señala incluso que la integridad física del personal de vigilantes está en peligro.

Por ello estima que debe irse, de una vez por todas, a crear una sección o departamento carcelario destinado a los reos más peligrosos y afectos a las drogas. El aislamiento podría ser un fundamento específico para contener estos desbordes que, en cualquier momento, pueden traducirse en un hecho de mayores proporciones.

El castigo en celdas no es el medio más adecuado para combatir un vicio ya arraigado en la población penal, ya que sólo trasunta una sanción temporal.

Lo sucedido en la Cárcel Pública, ahora y anteriormente en la Penitenciaría, está demostrando que el tráfico de drogas en los penales, debe ser combatido con medios más drásticos que no tan sólo afecte al recluso, sino que también a quién sea sorprendido proveyendo de barbitúricos a los traficantes.

DECRETADA CLAUSURA DE CASA MAYORISTA

Nueve días de clausura decretó la Dirección de Industria y Comercio a la agencia de "CODINA" que opera en San Antonio.

Hernán Lacalle, Jefe de DIRINCO, informó que la clausura fue decretada al comprobarse negativa de venta de jabón, en circunstancias que contaba con existencias en bodega.

La infracción fue sorprendida por inspectores de ese organismo durante la intensa campaña de control de precios y abastecimientos efectuada recientemente en balnearios de la capital.

La agencia de "CODINA" en San Antonio se encuentra establecida en la calle Seis Norte Nº 321.

Agregó Lacalle que la medida de clausura se llevará a efecto una vez que se cumplan los trámites correspondientes.

SINTESIS POLICIAL

Dos heridos causó la explosión de una válvula de acoplamiento de un motor que funcionaba en la Fábrica de Oxígeno ubicada en Antofagasta. Los restos del implemento alcanzaron a Luis Soto Tapia, de 26 años, y al menor de 11 años, Carlos Saavedra Saravia, quien había llevado la colación al primero de los nombrados. Ambos fueron internados en el hospital de esa ciudad.

■En nuestra capital, un incendio registrado en la Industria Madelem, establecida en calle Amengual 387, provocó la destrucción de 4 mil kilos de lana de madera. El fuego, originado por un cortocircuito, consumió totalmente la bodega destinada a guardar dicho material cuyo valor no fue dado a conocer.

■Por otra parte, en la Asistencia Pública de Viña del Mar se registró el ingreso del comerciante Pedro Garrido Fernández, que presentaba lesiones inferidas con arma blanca. El herido manifestó haber sido agredido por dos desconocidos cuando atendía su fuente de soda ubicada en calle 5 Oriente Nº 1382, de esa ciudad.

■A su vez, funcionarios de la Comisaría de Investigaciones de Ñuñoa lograron detener a José 2º Torres M., Mario Castro Méndez, Sergio Orlando Salinas Céspedes y José Arturo Sepúlveda Jara. Los cuatro aparecen implicados en una serie de robos perpetrados en poblaciones periféricas de esta capital, por un valor que supera los 20 mil escudos. La policía logró recuperar especies avaluadas en 15 mil escudos, entre las cuales se cuentan radios, tocadiscos, bicicletas y ropa.

■En San Carlos ,dos menores fueron atropellados por la camioneta que conducía César Quilodrán Riquelme. Según la información de Carabineros, Patricia y Teresa Sepúlveda, de 8 y 7 años, respectivamente, cruzaron la calzada cuando fueron alcanzadas por el vehículo.

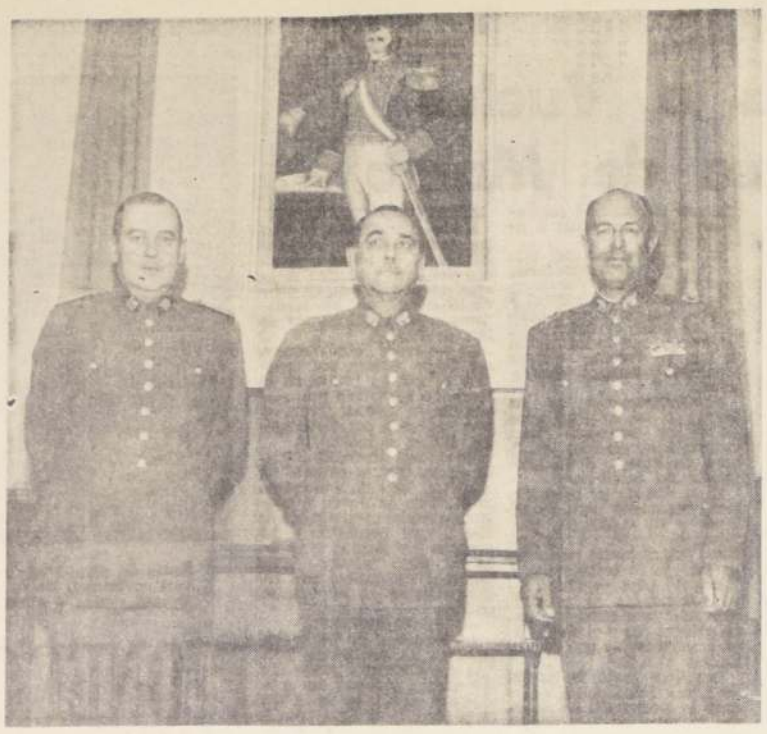

En la mañana de ayer se efectuó la ceremonia de cambio de mando de la Dirección de Reclutamiento. Hizo entrega del cargo el general de brigada Sergio Castillo y lo asumió el coronel Alfredo Carv[illegible]. En el grabado, ambos jefes rodean al interventor.

HIPNOTIZADOR PROBO SU ARTE CON DETECTIVES

Invitado por la Dirección General de Investigaciones, el profesor Tissane concurrió al edificio central de dicho Servicio, donde hizo una demostración de hipnósis ante los directivos de la policía civil, detectives y alumnos de la Escuela Técnica.

En la oportunidad el reputado hipnotizador realizó varias pruebas de hipnosis con el propio personal de Investigaciones, las que fueron muy aplaudidas por los concurrentes. Además, respondió a todas las preguntas que le formularon jefes, detectives y alumnos, explicando que su ciencia no era nada más que el desarrollo del poder mental, lo que podía alcanzar toda persona que se ejercitara en ello.

El profesor Tissane dijo a los detectives que su poder no tenía nada de sobrenatural ni podía ser atribuido a factores extraños a la propia capacidad del ser humano en el desarrollo de sus facultades, en este caso, la mente, en que el hombre usaba una mínima parte de su capacidad. Agregó que su trabajo no lo realizaba con fines puramente comerciales, sino que en este sentido, lo limitaba a un mínimo en sus presentaciones en espectáculos públicos, para poder costear sus giras, en las que principalmente colaboraba con los investigadores médicos en los problemas de la parasicología. Señaló, asimismo, al respecto, que era sumamente interesante el estudio comparado y la cooperación que la parasicología podía prestar en los estudios de los detectives sobre la sicología criminal.

La presentación en el Cuartel General de Investigaciones tuvo lugar en el teatro de la institución y durante su transcurso hipnotizó a grupos de personas, individuos solos a los que sometió a diversas pruebas. También puso a un alumno de la Escuela Técnica en total estado cataléptico, dejándolo dormido y apoyado en dos sillas solamente sobre la cabeza y los talones.

Al término de la presentación el Profesor Tissane fue muy felicitado por el Subdirector de Investigaciones, Eduardo Zúñiga; por el Prefecto Inspector y Director de la Escuela Técnica, Oscar Lennon y otros altos jefes, profesores de la Escuela, detectives y alumnos.

ARREGLOS EN LA INDUSTRIA DEL CARBON, BUSCA MINISTRO THAYER

El Ministro del Trabajo, don William Thayer, ha invitado a los dirigentes del Sindicato de Empleados de la Industria del Carbón para que concurran hoy a su despacho a continuar los esfuerzos para hallar una solución al conflicto que los afecta.

El citado Secretario de Estado ha mantenido permanente contacto con los empresarios, movido por el interés de conciliar los planteamientos de los empleados y las limitadas posibilidades económicas de una empresa, como la del carbón, cuyo producto tiene mercado y precios limitados.

Señaló el Ministro que se trata de un conflicto de suyo difícil, pero que confía en el buen criterio de las partes en pugna para que se llegue a un entendimiento. Mencionó reiteradamente el señor Thayer el grave impacto que significa para la industria carbonera la competencia de otros combustibles de mayor penetración o uso.

JORNADA DE TRABAJO

Paralelamente con el conflicto señalado, se agrega otra situación que también debe ser considerada con cuidado. Se trata de que a partir de marzo en curso se estableció en los planteles mineros del carbón un nuevo tipo de jornada laboral, más corto, que no debe perjudicar las actuales remuneraciones. Esta situación se traduce en una reducción de los márgenes de utilidades empresariales, lo que hace más difícil hallar la ecuación satisfactoria para empresa y empleados.

CASO DE LOS OBREROS

En lo que toca a los obreros, éstos no tienen conflicto con la empresa, pero los afecta la instauración de la nueva jornada de trabajo, que, al igual que para los empleados, será más reducida y significará en la práctica un aumento del costo de producción.

Los obreros han solicitado al Ministerio la designación de un funcionario o una comisión para que, de acuerdo con la empresa, contribuya a determinar algunos detalles relativos a la nueva jornada laboral.

MINAS DE COLCURA

En cuanto al problema que tienen los obreros de las minas carboníferas de Colcura, el Ministro señor Thayer informó que mantiene gestiones con la Corporación de Fomento, a fin de que la CORFO asuma responsabilidades en la industria.

Por otro lado, afirmó el Ministro que obtuvo, a través del Subsecretario de Educación, Dr. Patricio Rojas, facilidades para los obreros de Colcura, en orden a que puedan matricular sin gasto inmediato a sus hijos en la Escuela Anexa de Coronel, mientras dure la emergencia económica en que se hallan.

ESTE MES SERIA DESPACHADA LEY DEL CAMPESINADO

El Ministro del Trabajo, William Thayer, se encuentra estudiando los antecedentes relacionados con el veto del Ejecutivo al proyecto de ley sobre Sindicación Campesina.

Ayer, en relación con este asunto, sostuvo algunas reuniones con parlamentarios y se interesó particularmente por la fijación de fecha en que la Cámara de Diputados se abocará a la consideración del veto.

En el curso de la habitual charla con los periodistas, el sobre el particular, estimando sore el particular, estimando que el Congreso podría pronunciarse sobre el veto en el curso del presente mes, con lo que el proyecto pasaría automáticamente a ser promulgado como Ley de la República.

QUERELLA CONTRA "EL SIGLO" ESTUDIA MINISTRO THAYER

—"Desconozco totalmente los antecedentes que publica "El Siglo" y que me hacen aparecer como "espía" al servicio de una potencia extranjera", nos declaró terminantemente el Ministro del Trabajo, don William Thayer, en relación con una información publicada por el vocero comunista.

—"Es más, dijo el Ministro. Esta es la primera noticia que tengo, porque no he leído ese infundio. Espero ahora leerla con detenimiento para adoptar una conducta eficaz.

—"Por lo que ustedes me informan, puedo adelantarles, eso sí, que estoy indeciso entre adoptar una actitud de desprecio frente a esa publicación, o bien, querellarme contra quienes se escudan en el anonimato para afirmar tal cúmulo de falsedades... "Más bien, creo que me inclinaré por el desprecio que me merecen esos irresponsables..."

El Ministro, señor Thayer, recordó que, en efecto, en sus viajes al extranjero y por razones de su cargo y profesión, tiene referencias y conoce a algunos altos dirigentes del movimiento sindical libre, que tiene respeto y admiración por esos líderes, pero de allí a suponersele a él relaciones "de penetración" en su propio país y al servicio de intereses foráneos, hay un verdadero abismo.

Recordó, asimismo el Ministro, que con antelación a su nombramiento como Ministro del Trabajo fue distinguido con la designación para una Comisión Sindical Internacional, pero que jamás asumió el cargo, en vista de que había sido señalado por el Jefe del Estado para desempeñar el cargo de Ministro.

De todas maneras, el Ministro reiteró que estudiará la publicación para apreciar si ella daría o no pie para iniciar una acción criminal en contra de los autores del panfleto comunista.

MEMORANDUM DE CEPCH Y C[illegible] ENTREGADO A WILLIAM THAY[illegible]

La Confederación de Empleados Particulares de Chile y la Central Unica de Trabajadores, hicieron llegar al Ministro del Trabajo un memorándum sobre diversos asuntos que interesan a estas centrales gremiales, en cuanto a problemas que han venido tratando en general con las autoridades oficiales.

Entre los asuntos consignados en la presentación, figuran el de la designación de una Comisión Central de Remuneraciones, que tendría a su cargo el estudio pertinente desde el punto de vista de las relaciones laborales, [illegible] mente, se anota en el memorándum la necesidad de revisión de la ley que [illegible] los despidos arbitrarios [illegible] movilidad de los empleados [illegible] obreros). Asimismo, se [illegible] la necesidad de que el [illegible] bierno promueva una serie [illegible] modificaciones a la [illegible] Ley del Servicio de [illegible] Social.

También se señala en el memorándum la conveniencia de realizar una estricta revisión de los datos e [illegible] atingentes al cierre de [illegible] y despidos de trabajadores que laboran en ellas.

EL POR QUE DE ESTAS DOS COLUMNAS NECROLOGICAS

Un lector de Concepción (Jaime Amaro), "He reparado que la odiosa separación que divide a la humanidad entre pobres y ricos no se detiene ni siquiera ante la muerte. Hay muertos pobres, y muertos ricos. Los ricos, a más de la pompa disponen de los diarios para notificar "a la ciudad y al mundo" que han dejado de ser. Los pobres pasan de un silencio a otro silencio. De una obscuridad a otra, salvo que los envuelva algún hecho policial.

¿No podría LA NACION comunicar "a la misma ciudad y al mismo mundo" de los ricos, que otros seres humildes e ignorados ya no son? (*)

FUNERALES

Profundo pesar ha causado el fallecimiento del señor Manuel Acevedo Estay.

Muy lamentado ha sido el fallecimiento del señor David Olivares Rodríguez.

Comunicamos el sensible fallecimiento de la señora Modesta Hormazábal Farías.

En esta capital ha dejado de existir el señor José Donoso Vásquez.

Mañana se efectuaron los funerales del señor Gastón Albornoz Muñoz.

En Santiago se ha producido el deceso de la señora Germaine David Naufras.

Profundo pesar ha causado el fallecimiento del menor Marcial Heriberto Ibarra.

Muy lamentado ha sido el fallecimiento del señor Alejandro Silva Veas.

Comunicamos el sensible fallecimiento del señor Guillermo Owens González.

En esta capital ha dejado de existir la menor Luz Adriana Ramírez Molina.

Mañana se efectuarán los funerales de la señora Delfina Scherff vda. de Reichhardt.

En Santiago se ha producido el deceso de la señora Clotilde Hernández vda. de Vergara.

Profundo pesar ha causado el fallecimiento de la señora Otilia Baraque de Sepúlveda.

Muy lamentado ha sido el fallecimiento del señor Rosamel Morales Salinas.

Comunicamos el sensible fallecimiento de señor Héctor Hernández Hernández.

En esta capital ha dejado de existir la señora Graciela Canales Tapia.

Mañana se efectuarán los funerales de la señora Minerva Martínez Aguilera.

En Santiago se ha producido el deceso de la señora Ema González de Guajardo.

Profundo pesar ha causado el fallecimiento de la señora Adolfina Neira Neira.

Muy lamentado ha sido el fallecimiento de la señora Rosa Tibilla Inostroza.

Comunicamos el sensible fallecimiento de la señora María Teresa Arrieta Venegas.

(*) LA NACION acoje la petición de nuestro lector y, siguiendo el espíritu de esta sugerencia, da a la publicidad la última de todos los fallecidos en la capital, haciendo caso omiso de sus medios de fortuna o clases sociales.

93 o/o DE

...(De la 1a. Pág.)

señalada, contribuye a que la Reforma Educacional en 1968 entre a su tercera y decisiva etapa.

Pero, al margen de lo expuesto por Patricio Rojas, para fundamentar los progresos logrados en este período gubernativo por el sistema educacional, existen otros factores determinantes.

No tan sólo se ha considerado el aspecto niño en los planes de enseñanza. También ha tenido una especial orientación el sistema de enseñanza para empleados y obreros.

En 1965 se crearon 38 liceos vespertinos y nocturnos, ampliándose otros nueve establecimientos ya existentes, en todos los cuales encontraron ubicación 24 mil 450 alumnos, contra los 5.550 atendidos en 1964.

El año recién pasado se logró la creación de otros 22 liceos de esta especialidad, aumentándose en 81 el número de cursos, a los cuales asistieron otros 4.050 nuevos alumnos.

Si a todos estos datos estadísticos irrefutables agregamos que existen 400 establecimientos de enseñanza media y profesional; que el 7º año creció en 1.000 cursos, con más de 35 mil alumnos, que significan el 61% de aumento en la Población Fiscal; que el 8º año creado en 1967 cuenta con 1.000 nuevos cursos, cálculo verificado tras recibir la inscripción verificada en diciembre pasado, lo cual permite asegurar que no habrá alumnos sin matrícula, se llega a la conclusión que todo cuanto se dice en contra carece de fundamento. O, sencillamente, se desea opacar una obra, una labor que, de por sí, es gigantesca y evidente.

Paralelo a tales hechos surge la construcción de locales escolares. Más de 2.500 escuelas construidas en dos y medio años de Gobierno es una cifra expresiva. En la enseñanza profesional la edificación también cobra un ritmo acelerado. Más de cuarenta mil metros cuadrados de superficie edificada. Establecimientos comerciales en Iquique, Antofagasta, Rancagua, Talcahuano y Angol. Comerciales 8, 7 y 4 en nuestra capital. La mayoría de ellos en pleno funcionamiento y otros a punto de ser entregados. Aceptada además la construcción del Instituto Superior de Comercio en el sector Oriente, comuna de Ñuñoa, y la del Instituto Femenino que se levantará en calle Chacabuco, sector Poniente. Terminación este año de la primera etapa de la Escuela Industrial de Quinta Normal y finalización de los trabajos de la tercera etapa de la Escuela Industrial de Electrotecnia en nuestra capital, son algunas de las obras verificadas o a punto de ser materializadas.

Ante estos objetivos educacionales plenamente alcanzados, ¿se puede oponer como problema la circunstancia que algunas madres no pudieron matricular a sus hijos en los establecimientos que ellas querían?

La situación de quienes pueden asegurar o sustentar tal posición los hace aparecer girando en una órbita que no es precisamente la normal. Más bien es la resultante de un propósito preconcebido que tiene como meta provocar una especie de desasosiego en la opinión pública. Inquietud que, por fortuna, no tiene mayores alcances, por cuanto proviene de fuentes encargadas de mirar los progresos del país con un prisma particular, que en su reflejo los muestra pequeños, tan bajos como la acción negativa que diariamente realizan.

DESPACHADO...

(De la 1a. Pág.)

los en conformidad a la ley;

Realizar los demás bienes del propietario y loteadores que sean necesarios para financiar las obras de urbanización u otras obligaciones que deban pagarse en dinero;

Ejecutar o encomendar la ejecución de las obras de urbanización de la población, por cuenta y a costa de quienes sean legalmente responsables.

Intervenir en los procedimientos de verificaciones de derechos que hagan valer los pobladores para que se les otorgue título definitivo de dominio y actuar como representante legal del propietario en las escrituras que se extiendan;

Cobrar y percibir el precio o valor que los pobladores se hayan comprometido a pagar según los actos o contratos respectivos a los fines establecidos en esta ley y aplicar esos valores, etc.

LOTEADORES "BRUJOS"

A continuación, el diputado Sergio Fernández informó el proyecto en representación de la Comisión de Hacienda de la Corporación.

Señaló el parlamentario que este proyecto ponía coto definitivo a los manejos de los "loteadores brujos". Para ell ose establecían penas mínimas de 10 años de prisión.

A continuación intervinieron el diputado Mario Palestro y Laura Allende, socialistas; Jorge Cabello y Carlos Morales, radicales; el comunista Orlando Millas, y la democratacristiana, Wilna Saavedra.

Esta última parlamentaria destacó la importancia de la iniciativa. Señaló que el espíritu de esta iniciativa tiende a proteger en forma efectiva a los pobladores amparándolos de los abusos que cometen con ellos "los loteadores brujos". Asimismo agregó—, a través de esta ley y por medio de la Corporación de Servicios Habitacionales se resguarda los intereses de los pobladores.

INDICACIONES

En la discusión en particular del proyecto se aprobaron una serie de indicaciones destinadas a perfeccionar o ampliar su contenido.

Especial importancia tiene la indicación del Gobierno que hace aplicable el artículo 10 Nº 10 sobre derecho de propiedad en lo que se refiere a los terrenos urbanos.

La iniciativa dispone la expropiación de los terrenos urbanos ubicados en zonas deterioradas con el objetivo de destinarlos a la remodelación de las ciudades.

Se establece en la indicación el pago diferido con un plazo máximo de cinco años.

La Corporación de Remodelamiento Urbano adquirirá y entregará terrenos a organismos públicos y privados con el objeto de evitar el crecimiento descontrolado de las ciudades.

Consultado el Ministro de la Vivienda y Urbanismo, Juan Hamilton sobre los objetivos de la moción, expresó que esta herramienta legal, que tiene todo país desarrollado, permitirá solucionar el grave problema actual de la adquisición de terrenos en las ciudades. Agregó que el Ministerio de la Vivienda podrá ampliar así el radio de acción para cumplir los planes y programas de remodelación urbana.

ROBERT...

(DE LA PRIMERA PAG.)

tencia a que fue condenado y que no ha podido eludir, a pesar de sus numerosas apelaciones.

Hoffa cuenta 54 años de edad y es considerado el más independiente de los líderes sindicales del país. Su "Hermandad Internacional de Camioneros" constituye el mayor sindicato laboral de los EE. UU. Su sueldo anual es de cien mil dólares.

Hoffa ha puesto al frente del sindicato a un fiel lugarteniente, Fitsimmons, que continuará recibiendo órdenes de Hoffa, aunque no se desecha la posibilidad de que el alejamiento del centro del poder debilite la influencia de Hoffa en el mundo laboral.

La primera indicación de que Hoffa daba por perdida su batalla ocurrió ayer por la noche cuando un ayudante dijo: "Todo ha terminado".

Al entregarse esta mañana en Washington, Hoffa dijo: "Este es el día más infeliz de mi vida. Lo que el Gobierno ha hecho con Hoffa lo puede hacer contra cualquier ciudadano norteamericano".

El senador Kennedy, íntimamente ligado a los destinos de Hoffa, considerado antagonista Nº 1, comenzo hace diez años su lucha legal contra Hoffa desde su puesto de Consejero de un comité del Senado. Cuando se convirtió en Secretario de Justicia en enero de 1961, en la presidencia de su hermano John F. Kennedy, Robert formó un equipo anti-Hoffa, dentro de su Departamento, el mismo que prepararía la documentación contra el líder laboral. En 1962 y 1964, siendo Robert Kennedy todavía Secretario de Justicia, llegarían los juicios contra Hoffa y la sentencia deinitiva.

En una entrevista reciente, miembros del personal del senador que trabajaban ya con él en esas fechas, declararon que el día de la sentencia contra Hoffa había sido el más importante de su vida.

Por la inclemencia del día de hoy en Washington, Hoffa no ha sido trasladado inmediatamente a la prisión federal, de máxima seguridad, de Lewisburg, en Pensilvania. Hoffa se entregó a las autoridades federales a pocos metros de sus propias oficinas junto al Capitolio de Washington.

SOLUCIONADO...

(De la 1a. Pág.)

ganismos gremiales agrupados en la COMACH y que debía haber comenzado a la cero hora de hoy.

El Ministro del Trabajo, William Thayer, expresó su complacencia por la buena disposición de las dos partes en conflicto, a fin de evitar la materialización de un movimiento que sólo perjuicios hubiera ocasionado a la economía nacional y a las partes mismas en conflicto.

Afirmó el Ministro que confiaba, asimismo, en la buena disposición de las asambleas que, espera, ratificaran sin tropiezos el acuerdo Directo que se logró en el asunto en cuestión.

El acuerdo alcanzado por la COMACH y la Cámara Marítima en presencia del Ministro del Trabajo y del Subsecretario de aquella Cartera, Emiliano Caballero, consigna un aumento del 17 por ciento para el tarifado nacional, y un 5 por ciento para los pliegos presentados por los personales de cada puerto. Este aumento regirá desde el 1.o de enero del presente año y hasta el próximo 30 de junio; pero a partir del 1.o de julio próximo y hasta el 31 de diciembre, el aumento será en total del 25 por ciento, correspondiendo el 22 por ciento al tarifado y el resto a distribuir en la siguiente forma: Un 1 por ciento para el Fondo de Indemnización el 1 por ciento para el Fondo de Compensación, y un 1 por ciento para cuotas de Federaciones.

El acta de avenimiento se firmará en Valparaíso, posiblemente en el día de hoy.

DEFUNCIONES.—

Ha dejado de existir nuestra querida madre, suegra y abuelita, doña

MODESTA HORMAZABAL FARIAS

Sus funerales se efectuarán hoy en el Cementerio Metropolitano. El cortejo partirá desde la Iglesia Carrascal, a las 11 horas.

La Familia.

Ha dejado de existir nuestro querido esposo, padre, suegro y abuelito, señor

JOSE DONOSO VASQUEZ

Sus funerales se efectuarán hoy en el Cementerio General. El cortejo partirá desde la Iglesia San José (Plaza Garín), a las 10 horas.

La familia.

Ha fallecido nuestro querido padre, suegro y abuelito, señor

GUILLERMO OWENS GONZALEZ

(Q. E. P. D.)

Sus funerales se efectuarán mañana jueves 9, en el Cementerio Católico, partiendo el cortejo a las 10 horas, desde su casa habitación, calle Helsinki 5808.

La familia.

DEFUNCIONES

Ha dejado de existir nuestro querido esposo y padre, señor

VICTOR MANUEL ALVARADO L[illegible]

Sus funerales se efectuarán hoy en el Cementerio General (por Recoleta) después de una misa que se celebrará a las 9 horas, en la Parroquia de Nuestra Señora de Fátima (Independencia 2321).

Su esposa e hijos.

Ha dejado de existir nuestra querida esposa, madre, suegra y abuelita, señora

GONZALEZ DE GUAJARDO

Sus funerales se efectuarán hoy en el Cementerio General (por Recoleta) saliendo el cortejo a las 12 horas desde su casa habitación, calle Manzano Uno Poniente N.o 8017, Manzano 1, sector F, Población J. M. Carrera.

La fa[illegible]

EXPRESION DE GRACIAS.—

Damos nuestros más sinceros agradecimientos a [illegible] familiares, amigos, personas e instituciones, que nos acompañaron en nuestro dolor y [illegible] les, de nuestra querida difunta

FILOMENA PEREZ M. vda. de SOM[illegible]

Efectuados el sábado 4 del presente, en el Cementerio General.

Sus hermanos, hijos y más familiares.

FUNERALES AZOCAR

EN SANTIAGO: AV. 10 DE JULIO 981-FONO 38220
SAN ANTONIO Nº 423-FONO 30724

Se atiende a señores socios de "COOPEMPART", "COPEBENE" y a los de innumerables instituciones.
Urnas metálicas. Traslados al extranjero.
En VALPARAISO: Edwards 629 - Fono 75561
En VIÑA DEL MAR: Valparaíso 102 - Fono 80347
En QUILPUE: Balmaceda 219 - Fono 271

VALIOSO AVANCE CIENTIFICO DEJO ULTIMO SISMO DE TALTAL

Una investigación sin precedentes en nuestro país efectuó el Departamento de Geofísica, Sismología y Geodesia de la Universidad de Chile a raíz del sismo del 28 de diciembre último.

"Los datos obtenidos, que ahora se están procesando, significan un gran avance para el conocimiento de la zona afectada bajo el punto de vista sismológico", afirma el Subdirector del Departamento, Enrique Gajardo.

Muchas teorías sobre los sismos, incomprobadas por falta de instrumentos instalados en los lugares mismos de los movimientos, se podrán comprobar o corregir con los estudios ahora efectuados. La red sismológica formada por 7 estaciones permanentes que mantiene el Departamento Universitario en Antofagasta, captó en forma óptima el sismo.

OPERACION TERREMOTO

Pocas horas después de ocurrido el sismo, una comisión de sismólogos, geólogos y técnicos del Departamento que trabajan en Antofagasta, se trasladó a Taltal para estudiar los efectos en las construcciones, antes de que éstas fueran demolidas. A las 8 horas después del sismo se instaló una estación sismológica en el epicentro mismo del movimiento, que fue determinado por primera vez en Chile con la ayuda del computador IBM 360 del Departamento de Matemáticas de la Facultad de Ciencias Físicas y Matemáticas de la Universidad de Chile.

También la instalación de instrumentos fue inmediata, logrando captarse en forma perfecta las numerosas "réplicas" que siguen a un sismo. A través del análisis de éstas se puede determinar el mecanismo del movimiento principal.

"Es importante estudiar las réplicas durante los primeros 15 días siguientes al sismo —explica el Sub Director del Departamento—, pues la magnitud disminuye y los movimientos se van distanciando a través del tiempo.

Los primeros días de febrero se efectuó una investigación destinada a calibrar la velocidad de las ondas sísmicas en la corteza terrestre. Las estaciones instaladas más cercanas al epicentro 40 Km. al Este de Taltal, se fueron corriendo, en línea recta hacia el norte, en progresión geométrica a distancias cada vez más largas, hasta llegar a Mejillones a 250 Km. de distancia. "Si esta experiencia da los resultados que esperamos, serán los primeros obtenidos en Sudamérica —sostiene Enrique Gajardo—. La determinación de la velocidad con que avanzan las ondas sísmicas en la corteza y el manto terrestre permite conocer con exactitud el tipo de basamento rocoso y condiciones físicas de la corteza y aumenta la precisión en la determinación de los epicentros de los movimientos. Hasta ahora las velocidades promedio se calculan bajo supuestos matemáticos".

ENCUESTA EN TALTAL

Miembros del Comité de Prevención de Desastres, que existe en nuestro país desde julio de 1966 y está integrado por el Departamento de Geofísica, Sismología y Geodesia; el Instituto de Investigaciones y Ensayos de Materiales, I D I E M; el Laboratorio de Estructuras de la Universidad de Chile e Instituto de Investigaciones Geológicas, efectuaron una encuesta en Taltal, junto con encuestadores especialmente entrenados.

La encuesta sobre los daños materiales sufridos por los edificios se pasó a 600 casas y 600 fachadas. Es decir, casa por medio se entrevistó a los moradores y se constató los daños, en las otras se hizo una apreciación visual sobre los daños en las fachadas.

Los datos de la encuesta se están procesando y se darán a conocer dentro de algún tiempo.

TRABAJO EN EQUIPO

"Sobre el trabajo en terreno efectuado por diversos organismos de la Universidad de Chile y que finalizó la semana pasada se puede decir que estuvo totalmente organizado. El IDIEM, representado por Ricardo Dobry, el Laboratorio de Estructuras, representado por Joaquín Monje, Instituto de Investigaciones Geológicas, representado por Leonardo Alvarez, y todos los investigadores y profesionales del Departamento de Geofísica, Sismología y Geodesia, coordinaron su acción sin que se realizará dos veces la misma investigación como ha sucedido en ocasiones anteriores".

Además trabajaron en estrecha colaboración con el departamento, las comisiones enviadas por la Coast and Geodetic Survey, y el Geologic Survey de Estados Unidos. Los primeros trajeron equipos y estaciones de registro fotográfico que fueron instalados en El Salvador y Peine. Además se emplearon las 4 estaciones completas con registro en cinta magnética, enviada por el U. S. Geological Survey. Estos modernísimos instrumentos se ocuparon posteriormente en el Salar de Atacama para registrar sismos profundos, que son poco frecuentes en el mundo y que se producen principalmente en el norte de Argentina y Bolivia. El estudio de estos movimientos sirve para conocer las características del manto, bajo la corteza terrestre y el mecanismo productor de este tipo de sismos.

EL SISMO EN SI

El terremoto de Taltal, tuvo su epicentro a 40 kilómetros al este de esta ciudad a la latitud 25,5 grados sur y 70,2 grados oeste. La magnitud calculada fue de 7 3|4 en la escala de Richter y la intensidad alcanzó grado 8 en la escala internacional o Mercalli. El movimiento tuvo una profundidad de 190 kilómetros.

En Chañaral fue de grado 6; Copiapó y Caldera grado 5 al igual que en Antofagasta y Vallenar; en Serena grado 4; en Iquique grado 3 a 4, y en Arica grado 3.

Para la determinación del epicentro se emplearon datos obtenidos por el Departamento de Geofísica, Sismología y Geodesia y los proporcionados por estaciones de Argentina, Bolivia, Perú y Colombia, que mantienen de ordinario muy buenas conexiones con el Departamento de la Universidad de Chile.

Se encuentra haciendo uso de sus vacaciones en Antumalal el Vicepresidente de BRANIFF INTERNATIONAL, Sr. Rex Brack, acompañado de su esposa e hija. El Sr. Brack fue recibido en el aeropuerto de Pudahuel por el Sr. Carlos Brunson, Vicepresidente de BRANIFF INTERNATIONAL, con quien aparece en el grabado.

Hay vacantes para carreras técnicas de "U" en provincias

La Universidad de Chile informa a las personas que rindieron este año la Prueba de Aptitud Académica, que en sus Ocho Centros Universitarios de Provincias hay disponibles algunas vacantes para carreras técnicas, con una duración de tres años de estudios.

Hasta la fecha hay posibilidades para carreras tales como: Técnico Administrativo; en Cooperativas; Estadístico; en Administración Pública; Industriales en Alimentos; Asistente Técnico en Construcción; Dibujante Técnico; Técnico Artístico; Electrónico; Laboratorista Químico; Técnico Laborante; Dietista; Técnico en Saneamiento; Asistente Médico Administrativo; Auxiliar de Servicio Social; Profesor Primario y Bibliotecario.

La mayoría de los Centros Universitarios han cerrado sus fechas de inscripción, pero la Universidad de Chile recomienda a los interesados que se dirijan por cablegrama con respuesta pagada, a los directores de los respectivos Centros para conocer las disponibilidades de vacantes que hay en las carreras de su preferencia.

El Centro Universitario de La Serena amplió sus plazos de inscripción hasta el 11 de marzo próximo. Los interesados en seguir carreras técnicas deben someterse a algunas pruebas de admisión, por lo que se les recomienda viajar a La Serena a la brevedad posible.

Los Centros también ofrecen carreras llamadas paralelas, como son las de Enfermería, Asistente Social, y Profesor de Estado en Castellano, Inglés, Biología, Matemáticas, Artes Plásticas y Educación Musical, pero sus vacantes ya han sido llenadas, no habiendo disponibilidad para más postulantes.

Recibidos Oficialmente Nuevos Alumnos de Medicina

En ceremonia oficial, ayer fueron recibidos por las autoridades de la Facultad de Medicina, los postulantes a la Escuela de Medicina, que fueron aceptados para ingresar a dicha carrera, después de terminado el proceso de selección.

Abrió el acto el Decano de la Facultad, Dr. Amador Neghme, quien al darles la bienvenida les hizo notar que ingresaban a una carrera cuya duración es infefinida, ya que la formación de un médico dura toda la vida, recalcando, además, las condiciones morales, personales y humanas que exige de quienes se aplican a ella.

El discurso de recepción estuvo a cargo del profesor Dr. Francisco Rojas Villegas, titular de Medicina, quien se refirió al concepto de Universidad y al papel del universitario frente a su medio y a las obligaciones derivadas de su quehacer como alumno y como futuro profesional.

Posteriormente analizó la relación entre alumnos y docentes y las obligaciones mutuas para alcanzar el conocimiento de la verdad y cómo la Escuela debe plasmar en cada uno mediante el concurso activo de ambas partes, la posibilidad de integración de una personalidad completa, tanto científica como humanística, permitiendo el posterior desorrollo personal de los médicos en acorde con una sociedad en proceso de cambio cultural.

Al respecto, recalcó la importancia y la responsabilidad de los alumnos frente a la docencia impartida en los ramos básicos como primer escalón fundamental para lograr un pleno conocimiento de los problemas que deriven del "hombre enfermo", tanto en forma individual como problema colectivo, estudiados posteriormente a nivel de las clínicas. Sólo mediante un buen entendimiento entre las ciencias básicas y los estudios médicos y quirúrgicos, se podrá obtener una posición intelectual abierta para poder conformar una conducta útil frente a los complejos problemas derivados de la sociedad actual.

A continuación usó de la palabra el Dr. Jorge Román, Director de la Escuela de Medicina, quien analizó la estructura de la Escuela de Medicina y de la docencia en medicina, poniendo énfasis en la necesidad del aprendizaje activo del estudiante y en la formación científica del médico. Además, definió los derechos y deberes que adquiere el universitario al ingresar a la Escuela así como la responsabilidad que le deben al país, una vez egresados, de ejercer una medicina humana pero de alto nivel técnico.

Finalmente, recalcó que la formación del médico se lleva a efecto, gracias a los esfuerzos de los docentes, además de la inapreciable ayuda que significa la cooperación del Servicio Nacional de Salud, al poner al servicio de la Universidad sus hospitales y consultorios.

Por último el Dr. Roberto Belmar, del Departamento de Medicina Preventiva y Social, definió la función social de la Universidad y la organización de las actividades de orientación médico social, que se desarrollan a lo largo del curriculum de la Escuela de Medicina.

El programa de recepción de los alumnos continúa hoy, a las 8.30 horas en el mismo Auditorio de Anatomía Patológica, con diversas charlas y exposiciones a cargo del Centro de Estudiantes de Medicina, destinadas a familiarizar a los nuevos universitarios con su actividad de aprendizaje, así como también, con las diversas proyecciones del estudiante en actividades culturales, sociales y otras.

Hostería instalará LAN-Chile en Pascua

Línea Aérea Nacional, en un plan mancomunado con Hotelera Nacional (HONSA) adquirió en los Estados Unidos carpas especiales de diez metros cuadrados, con divisiones interiores y capaces de alojar a cuatro personas, a fin de armarlas en Isla de Pascua de modo que formen allí la primera Hostería de esa posesión chilena, destinada a recibir los pasajeros de LAN-CHILE, una vez que sus vuelos regulares sean autorizados por la Dirrección de Aeronáutica, después de los vuelos experimentales de la Fuerza Aérea de Chile.

Este material, conjuntamente con maderas y otros elementos de construcción, navega ahora hacia la Isla a bordo de la motonave "Navarino".

En dicho plan ha intervenido activamente el Director de Turismo y Gerente General de HONSA, señor Luis Emilio Aldunate. LAN-CHILE ha suscrito un acuerdo especial con HONSA para la atención de los pasajeros de sus vuelos comerciales en Isla de Pascua.

Las carpas referidas se utilizarán solamente para albergar dos turistas, aunque su capacidad es para cuatro, a fin de que gocen de la máxima comodidad e independencia. Serán erigidas en número suficiente para dar cabida a sesenta personas, incluyendo carpas individuales cuando así sea solicitado.

Se anuncia que está dentro de los planes de HONSA para un futuro próximo la construcción de una moderna Hostería definitiva para Isla de Pascua, sindicada desde ya en la red aérea internacional como punto de intersección en las rutas hacia Oceanía y el Lejano Oriente.

LISTA DE ACEPTADOS EN OBSTETRICIA

Hoy, 8 de marzo, la Escuela de Obstetricia de la Universidad de Chile publicará en su local de Alameda 130 las listas de las postulantes preseleccionadas para primer año. Al mismo tiempo, se dará a conocer la fecha para las entrevistas que deberá sostener cada una de las candidatas con las instructoras de la Escuela.

El primer año de la Escuela de Obtetricia cuenta con 70 vacantes y este año se inscribieron 1.364 postulantes. Para la preselección se tomó en cuenta la concentración de notas y el promedio de la nota de Biología del segundo ciclo de Humanidades, y el puntaje de la Prueba de Aptitud Académica. La entrevista personal que se hará a las preseleccionadas equivale a una prueba de conocimientos específicos y significa un 20% de la puntuación final.

Una vez terminadas las entrevistas, se publicará una lista de las primeras 70 seleccionadas definitivamente el 15 de marzo. El sábado 20 de marzo se publicará una segunda lista de seleccionadas para que puedan matricularse en caso de quedar vacantes.

Las seleccionadas en primera lista podrán matricularse desde el 15 al 18 de marzo en la secretaría de la Escuela. El sábado 18 se atenderá sólo hasta las 11 horas. No se harán excepciones con las seleccionadas que no se matriculen entre las fechas mencionadas, perdiendo toda opción a entrar a la Escuela.

Convención Mundial IBM se inicia el 13

A fines de la presente semana empezarán a llegar a la capital distintas personalidades de IBM mundial, con el objeto de participar en la Convención Anual Sudamericana de Procesamiento de Datos IBM, que se realizará en sesiones consecutivas los días 13 y 14 de marzo en los salones del Hotel Carrera.

La Convención tiene por objeto reunir a los representantes de ventas más destacados de Sudamérica que integran el Club Cien Por Ciento, organizado para premiar a los vendedores que cumplen sus objetivos anuales en las actividades de comercialización de la empresa. Chile obtuvo anteriormente la designación como sede de este evento en 1959.

IMPORTANCIA

En la última década el Sistema de Procesamiento de Datos ha producido fundamentales transformaciones en la ciencia la industria, el comercio, la tecnología y la investigación científica. Las modernas técnicas para solucionar problemas universales en base a computadores y otras máquinas de procesamiento de datos han abierto nuevos campos en los sistemas administrativos y en la tecnología industrial.

Chile, desde el año 1962, se ha integrado a estas modernas técnicas; el Gobierno y las empresas privadas han contratado hasta la fecha diecinueve computadores electrónicos. El último de ellos fue inaugurado recientemente por el Presidente de la República, Excmo. señor Eduardo Frei, en el Centro de Computación de la Facultad de Ciencias Físicas y Matemáticas de la Universidad de Chile. Este fue un modelo 360-40, uno de los más modernos en su género y uno de los primeros en instalarse en las Universidades de América del Sur.

PERSONALIDADES

Entre las personalidades más destacadas que llegarán a nuestro país se encuentran los señores Warren C. Hume, vicepresidente de la IBM Corporation de Nueva York; Bertram H. Witham y Alexander E. Patterson, vicepresidentes de IBM World Trade Corporation de Nueva York, como también Robert A. Bennett, gerente general para el Area Sudamericana de IBM.

Seminario Nacional de Semillas se Inicia Hoy

TEMUCO— Hoy será inaugurado en esta ciudad, el Primer Seminario Nacional de Semillas, para analizar los objetivos, orientación y coordinación de los organismos y entidades que trabajan en semillas. El torneo se prolongará hasta el 11 del presente mes y se desarrollará en el Hotel La Frontera.

El Seminario cuenta con el auspicio de la Dirección de Agricultura y Pesca y del Programa Nacional de Semillas.

En el acto inaugural hablará el Ministro de Agricultura, Hugo Trivelli; el Director General de Agricultura y Pesca, Emiliano Ortega Riquelme; el Director del Departamento de Defensa Agrícola, de la citada dirección, Armando García, y el director de la Séptima Zona de Agricultura y Pesca, René Rosati.

Los especialistas que participarán en la reunión estudiarán diversos temas, entre otros, el Programa Nacional de Semilla; el Instituto de Investigaciones Agropecuarias; Importancia de la Empresa Privada en la Producción de Semillas; el Convenio de Colaboración entre el Ministerio de Agricultura y la Asociación Nacional de Productores de Semillas; la Extensión en el uso de semillas; Aspectos económicos en la Producción de Semillas; Problemas en la certificación de Semillas; Problemas de la Certificación de Semillas; Control y comercio de Semillas y Laboratorios, etc.

Una de las formas de incrementar la prolución de alimentos es mediante el empleo de buena simiente. En los últimos años, en nuestro país el uso de semilla certificada ha ido en aumento. En el quinquenio comprendido entre el año 1962 y 1966, se utilizó un total de 16.383.600 de quintales métricos de semillas, de los cuales 2.337.200 correspondieron a semillas certificadas empleadas en el cultivo de trigo, maíz, papas, alfalfa, frejoles, trébol rosado y trébol subterráneo. En trigo se ocupó la mayor cantidad de semilla de buena calidad durante el quinquenio: 2.111.200 quintales métricos.

Asimismo, la importancia que tiene para el país el uso de semilla de alta pureza germinativa ha quedado demostrada con lo sucedido en los últimos tiempos con el maíz. Los híbridos producidos en las Estaciones Agronómicas Experimentales han sido probados con resultados óptimos, permitiendo incrementar los rendimientos unitarios en forma considerable. En 1964-1965 la producción de semilla de maíz de alta calidad fue de 15 mil quintales métricos. En el período siguiente aumentó a 18 mil quintales.

El uso de semilla buena permitió que la producción por hectárea fuera siempre en aumento. En 1963, el rendimiento promedio en maíz era de 27 quintales métricos por hectárea. Ahora está por sobre los 32 quintales. En algunos puntos del país, como es el caso de la provincia de Santiago, la producción promedia fue de 52,2 quintales métricos por hectárea durante 1965-66. Incluso, en algunos puntos de Santiago, como es el caso de Pangue, por ejemplo, se han registrado hasta 140 quintales métricos por hectárea, exclusivamente gracias al empleo de buena semilla de maíz.

Chile está realizando algunas exportaciones de semillas certificadas. Se ha remitido partidas a Uruguay, Perú y Argentina, especialmente de forrajeras. También se ha enviado otras partidas a Alemania, Gran Bretaña y Estados Unidos.

Actualmente, en Chile trabajan, en la obtención de semillas certificadas, tanto instituciones estatales como organismos particulares. Entre las primeras destaca el Instituto de Investigaciones Agropecuarias, que se encarga de lograr nuevas variedades mejoradas.

Las variedades de semillas de alto poder germinativo son inscritas en un Registro Oficial de Variedades, que está a cargo del Departamento de Defensa Agrícola. El Banco del Estado, por su parte, es el mayor distribuidor de semillas del país. Además, la regularización de la producción y el abastecimiento nacional está a cargo de la Empresa Nacional de Semillas.

Los productores particulares se encuentran agrupados en la Asociación Nacional de Productores de Semillas (ANPROS) y en cooperativas, que son las que multiplican las variedades bajo certificación de Defensa Agrícola.

Toda la realidad que vive Chile en lo que respecta a la producción de semillas certificadas será analizada en Temuco y se harán recomendaciones para progresar en la producción de buena semilla.

PREPARAN MARATON DE LOS GARZONES

La tradicional Maratón de los Garzones, que se efectuará el 19 del presente con motivo del Día de los Trabajadores Hoteleros, tendrá este año un nuevo recorrido: Avenida Bulnes con Cóndor, donde se dará la partida, siguiendo después por Bulnes, Avenida Bernardo O'Higgins, Ahumada, Moneda y Palacio de la Moneda, donde estará situada la Meta. No hay duda que esta pintoresca prueba atraerá nuevamente a los santiaguinos, en la demostración de destreza que harán los garzones, quienes se comenzaron a inscribir por equipos, inscripciones que se cerrarán, impostergablemente, el día 16 del presente, en la sede de la Federación del gremio, José Toribio Medina 57.

Hay enorme entusiasmo por esta 12ª edición de la Maratón de los Garzones, en procura de los premios donados por Vermouth Cinzano, Dirección General de Turismo, HONSA, y Asociación Chilena de Hoteles y Restaurantes y R. S. Vendrán representantes de diversas partes del país, como el Casino de Viña, Valparaíso, Hotel de Turismo La Frontera, de Temuco, Chillán, Talca y Concepción, cuyo número de participantes se estima en unos 60 este año. Esta es la prueba de fondo, ya que antes, a las 10.45 horas, tendrá lugar una prueba para Novicios, que partirá desde Gálvez con Alonso Ovalle.

Las festividades del Día del Trabajador Hotelero, culminarán ese mismo día, con un cóctel que se servirá a las 13 horas en la sede de la Federación, y en la noche, un gran baile a realizarse en el Club Comercio Atlético, San Diego 1130.

VARO VOLUMINOSA ESPECIE MARINA

Frente al lugar denominado "Lo Rojas", ubicado en Coronel, varó una especie marina de más o menos 5 metros y medio de largo, con un peso cercano a los 2 mil kilógramos.

El hallazgo fue hecho en la mañana de ayer por el pescador Dionisio Riffo Castro, quien cruzó ese sector cuando se dirigía a sus diarias faenas pesqueras.

La especie marina, clasificada en un principio como una variedad de Pejesol, aparece totalmente desconocida en la zona, razón por la cual, fue enorme la expectación que causó incluso entre los propios pescadores.

Se esperaba que los exámenes que iban a practicar, expertos de la Universidad de Concepción, permitirían establecer la exacta clasificación y su probable origen.

ENTRETENGASE.... Y APRENDA A DECLARAR SU RENTA

Lunes, Miércoles y Viernes, a las 22.15 horas.

Canales:

9 y 13 de Santiago;

8 de Valparaíso

El programa de hoy está dedicado especialmente a los propietarios de AUTOMOVILES PARTICULARES, STATION-WAGONS, CAMIONETAS Y FURGONES, que dediquen estos vehículos al transporte de carga ajena y de pasajeros. El tema comprende también a los CAMIONES, MICROBUSES, TAXIBUSES y TAXIS.

INVITAN: LOS CANALES UNIVERSITARIOS DE TELEVISION y el SERVICIO DE IMPUESTOS INTERNOS

1851 FERROCARRILES DEL ESTADO

PROPUESTAS PUBLICAS

DEPARTAMENTO DE MATERIALES Y ALMACENES

Nº		MATERIALES	FECHA	Hora
Grupo 51	787.786	Nº Alambres, cables, conductores eléctricos	10 marzo 67	12
P.P.E. 22	4.602	Nº Materiales para clínicas dentales.	13 marzo 67	12
P.P.E. 23	1.554	Nº Materiales e Instrumentos dentales	15 marzo 67	12
P.P.E. 24	3.000	Ton. Cuarzosa y Tierra amarilla	16 marzo 67	12
P.P.E. 25	23.986	Nº Artículos Dentales	17 marzo 67	12
Grupo 93	1.554.000	Kg. Aceros	20 marzo 67	12
P.P.E. 26	9.350	Nº Repuestos para coches y carros	21 marzo 67	12
P.P.E. 27	630	Nº Repuestos para coches	21 marzo 67	12
P.P.E. 28	50	Nº Materiales Acero Fundido	21 marzo 67	12
P.P.E. 29	2.050	Centros de ruedas para coches, carros y automotores.	21 marzo 67	12

Bases y antecedentes en el mismo Departamento de Material (Estación Alameda), todos los días hábiles, de 13.45 a 16.45 horas.

INFORME LATINOAMERICANO

¿NACIONALIZARA EL PERU SUS RIQUEZAS NATURALES?

LIMA, 7 (Inter Press Service).— Lo que podría ser el anticipo de una definitiva toma de posición nacionalista por el Presidente Fernando Belaúnde Terry en materia de hidrocarburos, está siendo analizado a fondo y con singular interés en todos los sectores políticos y de opinión del país: "La Industria Petrolera Nacional debe ser explotada por peruanos".

Esta afirmación fue pronunciada sorpresivamente en la víspera por el Jefe del Ejecutivo y los observadores la encadenaron inmediatamente al viejo litigio que el Perú sostiene con la "International Petroleum Company (IPC)", filial de la "Standard Oil of New Jersey", por la explotación de los yacimientos de "La Brea y Parinas", los mayores del país. La IPC extrae de estos campos las tres cuartas partes de la producción peruana de hidrocarburos, operando con una concesión que tradicionalmente ha sido considerada aquí como lesiva para los intereses y la soberanía del país.

Fernando Belaúnde Terry basó en buena medida en ese tema la campaña política que lo llevó al poder en 1963, pero hasta ahora no concretado su reiterada promesa de resolver el conflicto con la IPC en condiciones ventajosas para el Perú. Esta morosa actitud es fuertemente criticada por algunos grupos políticos, que la atribuyen a presuntas presiones originadas en sectores públicos y privados de los Estados Unidos y aplicadas también sobre anteriores Gobiernos peruanos.

Así, el pronunciamiento de Belaúnde Terry sobre la necesidad de que la industria petrolera sea explotada por capitales nacionales, aunque no implica una posición definitiva y encierra cierta ambigüedad, propone extremos explosivos, ya que fue complementada por una insinuación menos elusiva y que recuerda sus propósitos nacionalizantes del período preelectoral: "Nada es más grato para un Gobierno que cumplir sus promesas".

Algunos observadores arriesgan que el Poder Ejecutivo habría decidido ya el enfrentamiento definitivo del problema sobre la base de una fórmula nacionalista —aunque no absoluta, puesto que Belúnde no olvidó precisar que la explotación del petróleo por los peruanos "no debe constituir un acaparamiento pleno"— y señalan que ha elegido una coyuntura excepcionalmente adecuada: El choque de intereses con los Estados Unidos en torno de las doscientas millas del mar territorial sobre las cuales el Perú aplica un criterio económico-político que el Gobierno de Washington rechaza. Según se estima, la tensión impuesta por los Estados Unidos a sus relaciones con Perú al anunciar una eventual suspensión de su cooperación financiera si este país no modifica su actitud al respecto, ofrece la posibilidad de definir el problema con la Standard Oil Company en términos de réplica, lo cual no tendría repercusiones adicionales excesivamente graves.

Una coincidencia considerablemente sólida se advierte en ese sentido en algunas esferas locales, pero, notoriamente, esa hipótesis no logra desalojar la escéptica perspectiva sugerida por otros analistas. Estos entienden, en efecto, que las más o menos ominosas alusiones de Belaúnde Terry al problema petrolero sólo constituyen, en este momento, un instrumento de presión destinado a disuadir a los Estados Unidos de su amenazadora actitud a propósito de las doscientas millas.

¿BRASIL REFUGIO DE NAZIS?

"Existen indicios de que el médico nazi Joseph Mengele, estuvo en Brasil". Así lo declaró una fuente autorizada del Departamento Federal de Policía brasileño. Mengele adquirió triste notoriedad durante el régimen nazi por sus experimentos médicos con seres humanos.

POSIBLE DESVALORIZACION DEL PESO ARGENTINO

Al filo del mediodía, el gobierno argentino dispuso feriado bancario hasta nuevo aviso. La sorpresiva decisión fue comunicada en forma telefónica a todas las casas y bancos que operan con cambios en el país. Solamente podrán concretarse las operaciones anteriores pendientes de liquidación y las operaciones a término vencidas en la fecha.

Los observadores vinculan la medida del Ejecutivo con las versiones circulantes en el sentido de que el dólar subiría su cotización con relación al peso argentino. El signo monetario norteamericano se elevaría en un veinte por ciento sobre su cotización actual, aproximadamente, según dichas versiones.

PARAGUAY ESTA SATISFECHO DE CONFERENCIA

El Ministro de Relaciones Exteriores del Paraguay, Dr Raúl Sapena Pastor, en conferencia de prensa, manifestó que la nueva Carta de la OEA satisface totalmente al Paraguay, "porque da vitalidad energía y actualidad a todas las aspiraciones". Señaló que el saldo positivo de la reciente Conferencia Interamericana es tener una carta actualizada, mediante las reformas aprobadas. Agregó "Estamos contentos con la reforma, porque introduce ese elemento nuevo que es la integración americana y también la Alianza para el Progreso.

COSTA E SILVA, CONTINUADOR DE CASTELLO BRANCO

El senador Daniel Krieger, líder del Gobierno brasileño en el Senado, declaró que la identidad político-administrativa entre los mariscales Castello Branco y Costa e Silva será suficiente como para definir al futuro Presidente como una "proyección del Gobierno actual".

EMPLEADOS PUBLICOS PERUANOS AMENAZAN CON HUELGA GENERAL

Un plazo de setenta y dos horas han dado los empleados del Estado para entrar en huelga indefinida, en caso de no darse solución al conflicto surgido entre las autoridades del Ministerio de Salud Pública y la Federación Nacional de Servidores de Salud Pública.

Los dirigentes de los empleados estatales piden que se suspenda inmediatamente el proceso administrativo contra 27 secretarios nacionales y 4 secretarios regionales, a raíz del último paro nacional organizado por los mismos.

El paro ya estaba anunciado para ayer, sin embargo no se realizó en vista de que se habían reanudado gestiones entre los trabajadores y las autoridades para una solución favorable. Voceros de las gremiales que agrupan a los empleados del Estado anunciaron que en caso contrario irían a la huelga.

SE RECUPERA INDUSTRIA AUTOMOTRIZ ARGENTINA

Las primeras estadísticas del año sobre la industria automotriz argentina, indican que en enero la producción repuntó en un 48 por ciento con respecto al mismo mes de 1966. El número de unidades producidas (14.623 automotores) fue el más alto registrado para ese período desde el momento en que se estableció esta industria en el país.

Semejante circunstancia, en medio de un período recesivo particularmente intenso, podría constituir un índice de que en el mercado se está operando cierta recuperación. Sin embargo, en la comparación de lo producido en los meses de enero de uno y otro año, hay que tener en cuenta que FIAT completó en el primer mes de 1967 automotores comenzados a producir en diciembre de 1966.

REPUDIAN ASESINATO DE IRIBARREN EN VENEZUELA

"La democracia venezolana está asediada por la inseguridad personal y el fomento del clima de terror, y está carente, en apariencia, de un instrumental jurídico capaz de contener y controlar la ola de violencia y delincuencia." Así lo declara la entidad empresarial FEDECAMARAS, en una nota emitida ayer con referencia al asesinato del doctor Julio Iribarren Borges.

INTERRUMPIDO TRAFICO RIO-SAN PABLO, EN BRASIL

Nuevamente se interrumpió un tramo de la carretera que une Río de Janeiro con San Pablo, a la altura de la Sierra Das Araras.

Las violentas lluvias que cayeron en las últimas horas provocaron la interrupción del tránsito en esa zona, que había sufrido graves daños durante los recientes aluviones.

CABALLO PRESO EN COLOMBIA

Un caballo acusado de "pollicidio" por invadir cruentamente un criadero avícola, se encuentra detenido en una celda para mujeres de un cuartel policial al norte de Bogotá. La policía buscó infructuosamente al propietario del equino para obligarlo a pagar los 18 dólares en que fueron avaluados los destrozos; finalmente optó por guardar al "reo" en una celda.

Esta decisión del comisario policial provocó una enérgica protesta pública de la Sociedad Protectora de Animales que lo acusó de "abuso de autoridad".

EL EXIMBANK COBRA BUENOS INTERESES

El Eximbank otorgó al Gobierno peruano una prórroga para la amortización de 719 mil dólares correspondientes a la primera cuota de un préstamo concedido en junio de 1966 para la adquisición de vehículos y equipos de comunicaciones para la policía. El crédito otorgado primitivamente a un interés de un 5,5% anual, vencía el 15 de diciembre de 1966.

A pedido del Gobierno peruano, el Eximbank postergó la fecha de pago para el 15 de junio de este año, elevando el interés a un 6% anual, y recargando la amortización con un medio por ciento por concepto de honorarios, y un medio por ciento más sobre la parte no desembolsada después de la nueva fecha de cierre.

EPIDEMIA DE FIEBRE AFTOSA EN ECUADOR

Brotes epidémicos de fiebre aftosa aparecidos en las provincias de Esmeralda, Manabí, Guayas y Lojas, en el Ecuador, están provocando una seria crisis en el sector ganadero y se teme un rápido proceso de propagación de esta plaga, que inicialmente se manifestó en Quito, donde fue controlada mediante severos regímenes de desinfección.

El Poder Ejecutivo y la Asamblea Nacional Constituyente ordenaron la inmediata realización de campañas fitosanitarias, destinando fondos extraordinarios para posibilitar la vacunación masiva de los animales, y la instalación de cordones sanitarios que eviten el contagio. Las pérdidas son estimadas en varios millones de sucres (cada dólar equivale a 18 sucres).

ESTAFADOS TAXISTAS BOLIVIANOS

Los taxistas de La Paz, realizaron actos de protesta frente a la Embajada norteamericana, reclamando que dicha representación diplomática inicie una acción judicial ante los Tribunales de los EE. UU. por estafa. Los taxistas habían entregado al representante de la firma "Alls Auto Sales", Alexander Arcer, la cuota inicial para la importación de automóviles destinados al servicio público. Arcer desapareció con el dinero y los coches no llegaron.

Esta síntesis informativa diaria de Latinoamérica es redactada utilizando el servicio noticioso de la Agencia INTER PRESS.

PERIODISTA EN LIBERTAD EN CARACAS

Fue puesto en libertad bajo fianza el periodista Carlos Capriles, Director del diario "Crítica" de la ciudad de Maracaibo, y hermano de Miguel Angel Capriles, Presidente de la "Cadena Capriles", en Venezuela.

El periodista Carlos Capriles permaneció preso durante 110 días por la presunta comisión del delito de difamación que le imputara el Presidente de la Asamblea Legislativa del Estado Zulia.

BOLIVIA, MIEMBRO DEFINITIVO DE ALALC

En una ceremonia que tendrá lugar en la sede de la ALALC, el Pabellón Nacional de Bolivia, será izado por primera vez.

El hecho se produce al cumplirse los treinta días de la aceptación de Bolivia como miembro de la Asociación Latinoamericana de Libre Comercio, plazo establecido por el reglamento para efectuar observaciones a la nueva incorporación, sin que se produjera ninguna objeción.

En la ceremonia estará presente el Secretario General de la OEA, doctor José Mora, que efectuará una visita de cortesía a los miembros del Comité Ejecutivo Permanente de "ALALC".

ECUADOR RECUPERA EL MERCADO BRITANICO

Seiscientas toneladas de bananas serán despachadas en marzo con destino a Gran Bretaña, donde el Ecuador acaba de recuperar su mercados, tras un largo período de inactividad. Las limitaciones impuestas por el Reino Unido a las importaciones no provenientes del "Commonwealth" habían marginado onerosamente la banana ecuatoriana, sector fundamental de la economía de este país, pero ahora se anuncia que las perspectivas de colocación de la fruta en Gran Bretaña son favorables. El primer embarque está dirigido a Irlanda.

PERSECUCION OBRERA EN ARGENTINA

Fueron dejados cesantes treinta dirigentes de la Unión Ferroviaria, que junto con la Fraternidad, agrupa a los trabajadores del riel de todo el país. Entre ellos, el Secretario General del Sindicato, Antonio Scipione. Los cesanteados eran miembros de la mesa directiva de la entidad.

La medida fue tomada por la Empresa de Ferrocarriles Argentinos que había intimado a los dirigentes sindicales en uso de licencia gremial a reincorporarse a sus tareas en un plazo de 48 horas, con motivo de la suspensión de la personería jurídica de la Unión Ferroviaria.

La sanción contra esta agrupación laboral, una de las más fuertes del país, había sido tomada por el gobierno como consecuencia de haber adherido al paro decretado por la Confederación General del Trabajo el 1º de marzo, en el marco del denominado "plan de acción" contra la política económico-social del gobierno.

SENADOR PERUANO HABLA DE "ARMAMENTISMO CHILENO"

Una exhortación en el sentido de que el Perú debe reforzar sus fuerzas armadas, por la que definió "política armamentista" chilena, hizo en declaraciones formuladas al rotativo "El Comercio", el senador Julio de la Piedra. El legislador pretende que el gobierno chileno ha invertido millones de dólares en la adquisición de equipos bélicos que, según de la Piedra, incluyen naves de guerra, aviones y equipos para el ejército.

FERTILIZARAN LAS PRADERAS EN URUGUAY

Un programa de fertilización con características piloto comenzará a ser desarrollado por el Ministerio de Ganadería y Agricultura uruguayo en la provincia de Rocha, en la región sudoriental del país, con el fin de duplicar la producción de carne y lanas en un plazo máximo de 4 años.

Sobre la base de amplios créditos y asesoramiento técnico especial, el Ministerio procurará poner de 50 a 60 mil hectáreas en producción forrajera. Esa superficie constituye casi el 20% de las praderas artificiales de todo el país, y el resultado de la experiencia será utilizado para la ejecución de planes similares en el resto del territorio, con el fin de doblar la actual producción pecuaria en 1974.

ECUADOR MANTIENE EL SISTEMA BICAMERAL

El sistema Bicameral continuará vigente en la nueva Constitución de la República del Ecuador, el triunfar esta tesis, propuesta por la Derecha. En la Asamblea Nacional Constituyente fracasaron los esfuerzos del sector de centro-izquierda, que sugirió la conveniencia de reformar el sistema, dejando una sola Cámara, que tendría funcionamiento durante todo el año a través de comisiones.

IGLESIA SE OPONE A ANTICONCEPCION EN COLOMBIA

La jerarquía eclesiástica colombiana condenó por "inmoral y lesiva a los intereses nacionales" la campaña de planificación familiar puesta en ejecución por orden del Gobierno y que comprende fundamentalmente la educación de las madres para la regulación de la natalidad en forma científica. Varias pastorales en ese sentido fueron analizadas durante la cuaresma por el Episcopado, que además estudió "aspectos del movimiento comunista en el país". Los documentos fueron emitidos por el Cardenal bogotano Luis Concha Córdoba, de posición preconciliar, y por el Arzobispo de Medellín, Bernardo Botero Salas, a quien se incluye en el grupo renovador de la iglesia colombiana.

Aunque la campaña de planificación familiar fue promovida por el propio Presidente de la República, Carlos Lleras Restrepo, las críticas han sido orientadas sobre todo contra la entidad ejecutora, la Asociación Colombiana de Facultades de Medicina, que hace dos semanas inició un curso de preparación de mil doscientos médicos del Servicio de Hospitales y Centros de Salud del Gobierno para instruir a la población en métodos anticonceptivos.

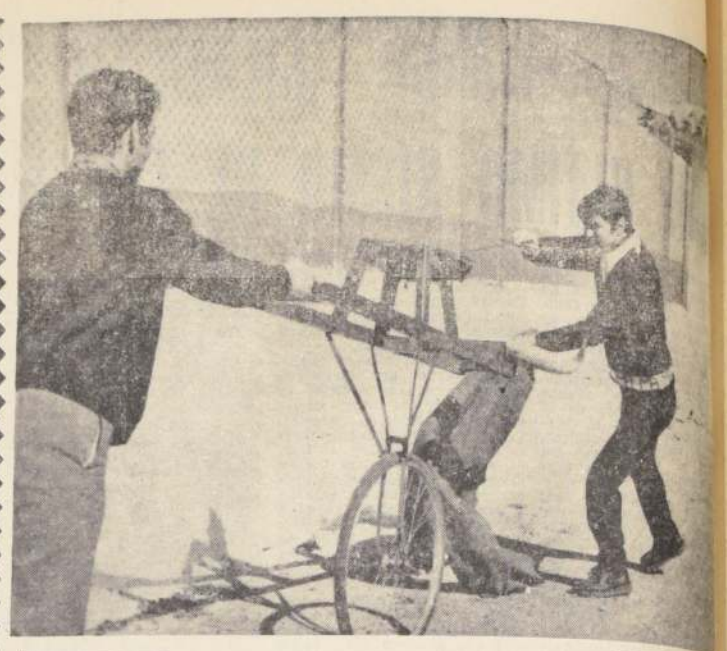

El famoso torero español "El Cordobés" sorprendió recientemente a la afición mundial, anunciando su retiro, en plena juventud, y cuando es el as indiscutido de la fiesta brava. Poco después, renunció a su propósito, apremiado por los empresarios. En la fotografía, se le muestra durante un entrenamiento, en su finca de Villalobillos, en Andalucía.

Enérgica Protesta de un Cónsul Brasileño

ROMA, 7 (ANSA).— El último número del semanario romano "Lo Specchio", publica íntegramente una carta del Cónsul de Brasil en Roma, Dario M. de Castro Alves, que contiene una aclaración acerca de un "servicio especial" precedente de la revista sobre la cuestión matrimonial del jugador brasileño José Germano de Sales y la condesita italiana Giovanna Agusta.

En la carta, el Consul niega la afirmación de la revista según la cual "los mulatos, considerándose la aristocracia del país, desdeñan las relaciones con negros y están entre los más encarnizados opositores de los matrimonios mixtos".

"Quisiera —concluye De Castro Alves— que la dirección de la revista enviara al Consulado un representante suyo para que hojeara la prensa brasileña y pudiera hacerse así una idea diferente de Brasil —un país donde predomina la democracia social—, en mejor sentido de la que se desprende del mencionado servicio."

En una declaración a ANSA, el representante consular de Brasil dijo que el motivo que lo llevó a hacer una aclaración es el hecho que en su larga experiencia de trabajo, por primera vez ha visto dirigir a un grupo étnico de su país una acusación de discriminación racial.

"En realidad —concluye— si hay una acusación que no se puede, por suerte, dirigir a Brasil, es ciertamente la del racismo, y lo prueba el hecho que en la historia de Brasil no se registra ningún conflicto, ningún desorden, causado por motivos raciales."

Misión Comercial Mexicana Viene a Chile

MEXICO, 7 (EFE).— Octaviano Campos Salas, Secretario de Industria y Comercio, al frente de una delegación de 30 industriales y comerciantes mexicanos, saldrá el próximo viernes hacia Santiago de Chile, invitados por el Gobierno chileno.

La visita, que durará del 11 al 16 del presente mes, tiene por objeto intercambiar opiniones con empresarios chilenos para tratar de fomentar el comercio mutuo y complementar procesos industriales con el fin de acelerar, principalmente, la marcha de los negocios que realizan a través de los productos negociados en la ALALC y el intercambio de artículos aún no incluidos.

Campos Salas se entrevistará con los Ministros de Relaciones Exteriores, Gabriel Valdés, y de Economía, Domingo Santa María.

Durante su estada, la misión comercial mexicana visitará, además de Santiago, las ciudades de Valparaíso y Concepción, teniendo previstas en su programa mesas redondas con los industriales chilenos, principalmente de las ramas textil, automotriz, del papel y vitivinícola.

LA CGT ARGENTINA POSTERGO DECISION SOBRE "PLAN DE LUCHA"

BUENOS AIRES, 7 (EFE).— La Confederación General del Trabajo (CGT) no adoptó anoche decisión alguna con respecto al futuro del denominado "Plan de Acción", y postergó para pasado mañana la reunión del Comité Central Confederal, que debe decidir acerca de la continuación o la suspensión del mencionado programa de medidas de fuerza.

La decisión fue adoptada por el consejo directivo de la Central Obrera, a pedido de cuatro de los cinco nucleamientos sindicales que, durante casi todo el día de ayer, estuvieron deliberando en busca de un acuerdo, que finalmente no se obtuvo.

Con la postergación indicada estuvieron en desacuerdo los representantes del Movimiento de Unidad y Coordinación Sindical (MUCS) —izquierdistas—, quienes insistieron en que el plan debía continuar y que, además, se debía adelantar la fecha de realización del paro por 48 horas. También estuvieron en desacuerdo los representantes del Gremio de Luz y Fuerza, pero éstos, por el contrario, sostuvieron que las medidas de fuerza debían ser levantadas ayer mismo.

Los demás núcleos —62 "vandoristas", 62 de pie, no alineados e independientes, así como la Unión Ferroviaria— acordaron postergar la reunión del Comité Central Confederal y ratificar los fundamentos del "Plan de Acción", pero no estuvieron de acuerdo en cuanto a la continuación o suspensión del mismo.

Para tratar esta última cuestión se reunirán nuevamente esta tarde los núcleos gremiales de la CGT sin la participación del MUCS y del Sindicato Luz y Fuerza.

Cuando aún se aguardaba la iniciación de las deliberaciones del Comité Confederal de la CGT, un grupo de 70 jóvenes se ubicó frente a las puertas de la Central Obrera y comenzó a proferir gritos contra las autoridades de esa entidad y el Gobierno.

Entre otros estribillos, voceaban los siguientes: "Tregua no, renuncia sí", "Tregua no, lucha sí" y "Basta de dirigentes vendidos".

Los manifestantes persistieron en su actitud durante aproximadamente diez minutos, hasta que finalmente se retiraron del lugar, sin que mediara la intervención de la policía.

—Kosygin: "Dime, Fidelita, ¿me engañas?...

Reanudan Conferencia del Desarme

GINEBRA, 7 (ANSA).— Comenzaron esta mañana los debates de la Conferencia de Ginebra sobre el Desarme. En su discurso, el representante norteamericano William Foster elogió el reciente acuerdo para la desnuclearización de Latinoamérica firmado en México.

Entre los primeros en hacer uso de la palabra se encontraba el representante brasileño, Azzeredo da Silveira y el delegado soviético Aleksei Roscin.

EN EL BRASIL "JUZGARON" A OSWALD

NITEROI (Brasil), 7 (EFE).—El Juzgado de Justicia del Estado de Río de Janeiro, en la ciudad, realizó un juicio ficticio del asesinato del presidente norteamericano John Kennedy.

En el "juicio", Lee Oswald fue absuelto por cinco votos contra dos, y la defensa alegó la tesis que él ha sido débil mental.

Intendente enérgico pega a los regidores

RECIFE (Brasil), 7 (EFE).—Una brigada policial marchó hacia la cercana ciudad de Sao Benedito do Sul para pacificarla.

El Intendente, Heliodoro Pereira de Andrade, invadió la cámara municipal juntamente con sus ayudantes y pegó a los regidores y hasta al público asistente.

Ahora los amenaza de muerte. El Alcalde, José Martins Andrade, expresó que "hace tiempo el Intendente viene hostilizando a los regidores" y ahora invadió la Municipalidad y ordenó que sus ayudantes los apaleasen, mientras los apuntaban con armas. El jefe de la policía ordenó que los soldados restablecan el orden en la ciudad. Todos los regidores son de la oposición. El Intendente expresó que lo atacó porque "sólo hablan y no me dejan trabajar".

DAN Y QUITAN TIERRA A CAMPESINOS

MEXICO, 7.— (EFE).— Por resolución presidencial, ochenta y nueve campesinos fueron privados de sus derechos agrarios, ya que abandonaron el cultivo de sus parcelas por más de dos años.

Las resoluciones presidenciales privatorias fueron acompañadas de concesiones a otros campesinos que habían estado trabajando esas tierras, que les fueron adjudicadas conforme a la ley.

LA BRADEN OBTIENE BUENAS UTILIDADES

NUEVA YORK, 7 (UPI).— La Kennecott Copper Corporation comunicó hoy que su utilidad neta en 1966 alcanzó a 125 millones 375 mil dólares, lo que equivale a 3,78 por acción, contra 102.022.000 dólares en el año anterior, o sea, 3,08 dólares por acción.

El aumento de 23 por ciento se debe principalmente a las mejores utilidades obtenidas en Braden Copper Company (Chile) y por la Chase Brass Copper Company. Tienden obtuvo beneficios por el mayor precio del cobre en el extranjero y Chase por mayor volumen de ventas y más amplios márgenes de utilidades.

Kennecott logró una venta total sin precedentes de 1.700 millones 700 mil dólares en 1966, contra 666.200.000 en 1965.

BALSA "PACIFICA" PIDE AUXILIO

QUITO, 7 (ANSA).— La balsa española "Pacífica", que intenta llegar a la Polinesia y Australia, se ha desviado hacia el norte y pide auxilio porque le quedan apenas cien litros de bencina para mantener en funcionamiento los equipos de radio. La balsa está al norte del archipiélago de las Galápagos, y muy lejos de su ruta, a raíz de los vientos contrarios, y envuelta en espesa y constante niebla. Su posición, dada a conocer a través de radioaficionados, es de 91º 20 minutos longitud oeste y 4º 30 minutos latitud norte. El barco de guerra mexicano "Guanajuato" escucha los mensajes de auxilio de la balsa, y hallándose en las inmediaciones, trata de encontrarla, lo que se dificulta por la falta de visibilidad.

Sin embargo, los tres tripulantes, los españoles Vidal y Camino, y el francés Moro, sólo desean bencina y no rescate, pues se empeñan en dar término a su empresa.

TELEVISION
Canal 9 U. de Chile
19.02 LASSIE
19.30 SIR FRANCIS DRAKE
20.00 CINE SERIE
20.25 MUNDO FEMENINO
20.30 SHOW DE LUCY
20.55 FLASH NOTICIOSO
21.00 UN PASO AL MAS ALLA
21.26 SOLO PARA CABALLEROS
21.28 SERVICIO DE UTILIDAD PUBLICA
21.30 PANTALLA NOTICIOSA
21.45 ¿CUANTO SABE USTED?
21.50 LA CALDERA DEL DIABLO
22.20 FLASH NOTICIOSO
22.23 NEGRO EN EL BLANCO
23.12 FLASH NOTICIOSO
23.15 CIERRE

TELEVISORES GELOSO
GRAN PANTALLA RECTANGULAR DE 23"
GARANTIA Y SERVICIO TECNICO
TELEMUNDI
CONDELL 1589 - FONO 2367
VALPARAISO
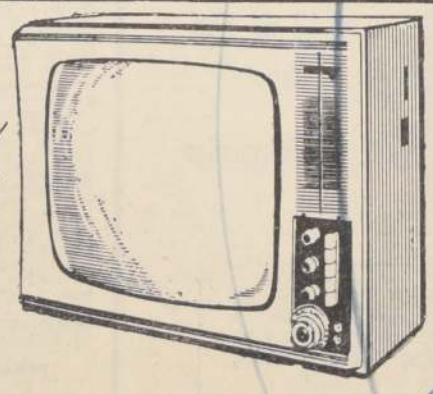
DISTRIBUIDOR AUTORIZADO TELEMUNDI
AGUSTINAS 698 — MONEDA 946
FONOS 64867 y 66030
DISTRIBUIDORES GENERALES Bonacic y Caro Ltda.
V. MACKENNA 2245
DISTRIBUIDOR AUTORIZADO TELEMUNDI
PROVIDENCIA 2131 - FONO 569038

TELEVISION
Canal 13 U. Católica
17.40 ALMANAQUE
17.45 GRAN TELETEATRO POND'S
18.10 EL CLUB DE MICKEY
18.35 TELEKINDER
19.05 PAJARO CARPINTERO
19.30 LA HECHIZADA
20.00 LA TELENOVELA HISTORICA
20.25 PANORAMA ITALIANO
20.35 EL TIEMPO
20.43 LOS DEFENSORES
21.36 JUNTOS SE PASA MEJOR
22.00 EL REPORTER ESSO
22.15 SUPER AGENTE 86
22.40 JOHNNY STACATTO
23.04 RECUENTO NOTICIOSO

El Vaticano no Acepta el "Jazz" ni la Música "Beat" en el Culto

CIUDAD DEL VATICANO, 7 (UPI).— El Vaticano recomendó hoy un uso más amplio de la música en los servicios religiosos, pero señaló claramente que no aceptará las piezas de jazz ni vanguardistas recomendadas por algunos pastores.

En una "instrucción sobre la música en la liturgia", la Sacra Congregación de Ritos expresa que "la forma más noble de celebración es la cantada, que alcanza su punto culminante con la participación activa y completa de los fieles".

La congregación calificó el documento como "uno de los pasos más importantes" en la reforma general de la liturgia. Agregó que cada celebración debía asegurar el canto de los fieles y que los coros de iglesia "estimulen" su canto. Esto deja abierto el camino, por inferencia, de que algún día podrían adaptarse ciertas formas de jazzz al uso de la Iglesia.

La "instrucción", fechada el cinco del corriente mes, destaca que la administración de sacramentos como el bautizo, la confirmación y el matrimonio, así como actos sacramentales como los ritos fúnebres, "necesitan ser vivificados por piezas de música cuidadosamente elegidas y adaptadas de modo que puedan ser cantadas por toda la concurrencia".

El documento establece también lo siguiente: "La misa cantada debe preferirse cuando hay numerosos fieles presentes", pero la música se elegirá de acuerdo con la capacidad de cada congregación.

—Si se eligen piezas difíciles, debe darse preferencia a "aquellos que son conocidos como expertos en el canto, especialmente en las ceremonias muy solemnes que requieran un canto más difícil o son transmitidas por radio y televisión".

—Debe tenerse cuidado en la selección de canciones que puedan cantarse en idioma vernáculo.

—Las nuevas melodías que se utilicen deben ser aprobadas por las autoridades competentes.

—Los instrumentos musicales de uso corriente en la música secular se permitirán sólo en las celebraciones litúrgicas y devociones populares. Todos los instrumentos utilizados deben complementar y no "sobreponerse" a los cantos.

No se indican los instrumentos prohibidos, pero se cree que entre ellos está el piano, "ruidoso y frívolo" como lo calificó el Papa Pío X, en su "Motu Proprio" de 1903 sobre música de Iglesia.

La "instrucción" fue explicada por el Padre Annibale Bugnini, Subsecretario de la Congregación de los Ritos que, en un artículo publicado por el "Osservatore della Domenica", expresó su esperanza de que alguna música "beat" pudiera incluirse en los actos de la Iglesia, confiando en que los músicos de jazz y beat emprendan la tarea de desarrollar algo de la nueva música, en forma tal que pueda "cruzar el umbral de un santuario".

Un "marine", en Vietnam, ha encontrado ese cuchillo en una chaza, e "interroga" —no se sabe en qué idioma— a la atemorizada mujer, sobre el paradero de su marido, sospechoso de comunista. (Radiofoto UPI.)

VICTORIA DE DE GAULLE MOLESTA A WASHINGTON

WASHINGTON, 7 (EFE).— Las elecciones para la Asamblea Nacional francesa del domingo pasado se interpretan en Washington como una victoria personal del General De Gaulle que "retiene su carta blanca política", escribe el prestigioso "Washington Post" en un editorial.

En varios círculos de Washington, de tendencias políticas diferentes y hasta opuestas, la reacción es la misma: pesimismo ante la victoria de De Gaulle. Un grupo de congresistas de tendencias moderadas expresaba el domingo su esperanza de que los resultados electorales aminorasen el consenso popular en torno al General.

En ambientes conservadores, como el de la Convención Nacional de Veteranos de Guerra que se celebra en Washington, la victoria gaullista ha producido verdadero malestar. Se lamentan que De Gaulle continúe, por mandato popular, con la libertad de acción que le ha alejado hasta ahora de muchos de los objetivos norteamericanos.

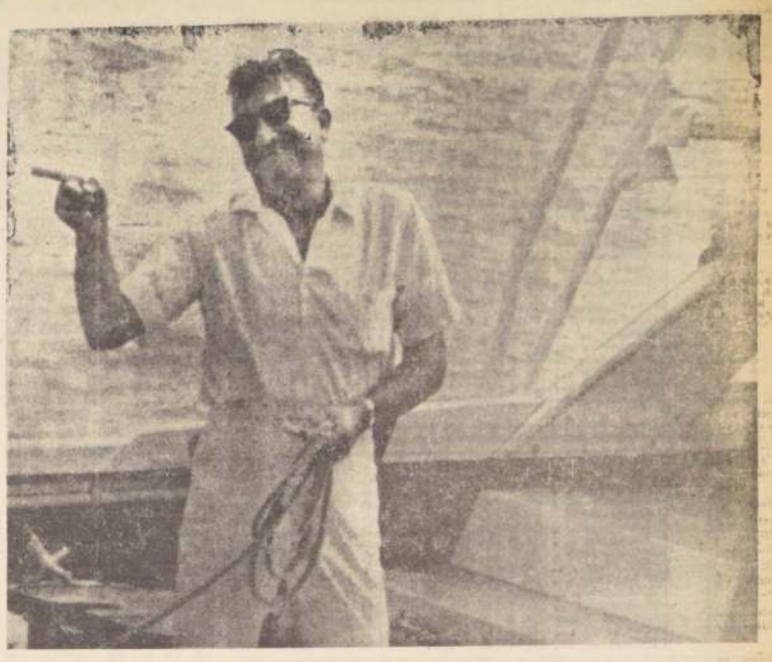

El famoso Representante (diputado) de color, Adam C. Powell, fue fotografiado a bordo de su yate, en Bahama, cuando se reía de la poca destreza de los periodistas para tomar las amarras del buque.

Ojos y Oídos de EUROPA

Enviado Papal Hace Declaraciones

ROMA, 7.— (ANSA).— Monseñor Casaroli, ha hablado sobre el aspecto más importante de su misión, al regresar a Roma el tendiente a comprobar las condiciones de la Iglesia Católica en Polonia. Dijo haber tenido la impresión de que en Polonia se desenvuelve una "vida católica magnífica" en todos los estratos sociales y entre personas de toda edad. Monseñor Casaroli fue encargado por el Papa para redactar un informe sobre la situación de la Iglesia Católica en aquel país.

Posible Acuerdo de Mercado Común Europeo con España

MADRID, 7.— (Inter Press Service).— Según fuentes españolas, en estos días la aspiración española de ingresar al M.C.E. en Bruselas, el consejo de ministros del Mercado Común examina hoy los informes de los expertos sobre la vinculación de España a la comunidad.

Estos, según las citadas fuentes, son favorables a un acuerdo preferencial que admitiese la posibilidad de posteriores fases, posición coincidente con la de los negociadores españoles, llevaría implícita una unión aduanera.

Después de cinco años desde que España solicitara oficialmente la apertura de negociaciones con el M.C.E., el tema entrará, según las observadores, en su fase decisiva. La inquietud de los empresarios españoles por la incertidumbre existente hasta ahora las crecientes trabas de los seis a la importación de productos agrícolas españoles (especialmente cítricos) y el distanciamiento entre el desarrollo comunitario y el de los países en vías de desarrollo", motivan la urgencia española por un acuerdo.

Posiblemente el consejo del M.C.E. se pronuncie sobre el contenido que tendría una segunda fase integracionalista — probablemente la total supresión de derechos aduaneros— y sobre el espinoso punto de las condiciones políticas para la entrada en esa etapa posterior.

Wilson y Brown en Luxemburgo

LUXEMBURGO, 7 (ANSA).— El Primer Ministro británico Harold Wilson y el Ministro de Relaciones Exteriores George Brown llegaron esta noche a Luxemburgo para la última fase de sus "conversaciones exploratívas" con vistas a una posible adhesión de Gran Bretaña a la "comunidad económica europea".

Reunión de la EFTA en Estocolmo

ESTOCOLMO, 7.— (Inter Pres Service).— Los países de la E.F.T.A. se ajucn comportando como naves en la niebla que siguen la difícil marcha de la nave británica hacia las aguas del Mercado Común Europeo (MCE). Esta es la impresión recogida en esferas de la Asociación de Libre Intercambio reunida recientemente en Estocolmo. Excepto Finlandia, todos han examinado las relaciones con los "primos de Bruselas" como una cuestión de vital importancia.

De todos modos, sigue vigente la indecisión sobre los métodos y los plazos de una eventual adhesión. Dejando de lado la cuestión de Gran Bretaña, que enfrenta serios problemas de naturaleza política y no sólo económica en su camino hacia el Mercado Común.

Estalla Ahora Bomba de Guerra Civil

CIUDAD REAL, 7.— (EFE).— Mientras dos muchachos de 14 años jugaban, encontraron un artefacto —al parecer procedente de la guerra civil— que al ser manipulada hizo explosión causando a uno de los muchachos heridas de consideración.

Coléricos Holandeses Son Exigentes

MAASTRICHT (Holanda), 7.— (EFE).— Los "provos" de Maastricht, que disponen de un "laboratorio de arte instantáneo", han solicitado al Ministro de Educación Nacional autorización para utilizar un cuerpo humano vivo en el transcurso de uno de sus famosos "happenings".

Quieren demostrar de esta manera a los estudiantes de Psicología de la Universidad de Utrecht que "el carácter sagrado del Tabú de la muerte lleva a la destrucción". Tanto estiman injusta la enseñanza científica que no dispone más de seres vivos, sino de cadáveres.

Se Olvidó Lingotes de Oro

PARIS, 7.— (EFE).— Un pasajero de un avión de la Compañía Air France olvidó diez lingotes de oro de un kilo cada uno. El "descubrimiento" se hizo al proceder a la revisión de la cabina del Boeing.

La policía se hizo cargo de los diez kilos de oro y los depositó en el departamento de "objetos perdidos" de una comisaría.

Dulce Misión de Prebisch

GINEBRA, 7 (ANSA).— El Secretario General del "UNCTAD" (Conferencia de las Naciones Unidas para el Comercio y el Desarrollo), Raúl Prebisch, iniciará el 15 de marzo una serie de consultas con los países del Comité Especial que fue encargado de hallar una solución a los problemas que obstaculizan la conclusión de un nuevo acuerdo internacional sobre el azúcar.

La reunión estará dedicada inclusive al examen de una propuesta de acuerdo general en el sector del azúcar hecha recientemente por Prebisch en la comisión competente del Mercado Común.

Embajador Italiano Busca la Paz

ROMA, 7 (ANSA).— "Una acción de diligente y discreta búsqueda de caminos que conduzcan a la paz fue realizada en Vietnam por el Embajador de Italia. Así lo declaró hoy en la Cámara de Diputados el Canciller italiano Amintore Fanfani, al informar sobre la misión efectuada por el Embajador Giovanni Orlandi.

Canciller Alemán Vería a Kosygin

BERLIN, 7 (ANSA).— El Canciller de Alemania Federal, Kurt George Kiesinger, declaró que está dispuesto a entrevistarse en cualquier momento con el Presidente del Consejo soviético Alexei Kosygin. Manifestó además el Premier alemán que confía tener a la brevedad una entrevista con el Presidente Johnson.

MUCHOS PAISES PODRIAN FABRICAR ARMAS ATOMICAS

GINEBRA, 7 (Inter Press Service).— La Asamblea General de las Naciones Unidas envió al Secretario General de la Organización, U. Thant, a Ginebra, para poder presentarlo en la próxima Asamblea General, un detallado informe "tendiente a hacer conocer a la humanidad la verdadera naturaleza del peligro que la amenaza". Para tal efecto, Thant ha designado un comité de doce expertos entre los que figura el mexicano Alfonso León de Garay, que se reunió en la víspera por primera vez en esta ciudad. En un mensaje dirigido al grupo, U Thant destacó la necesidad de "conocer el peligro para poder alejarlo".

Resulta claro que la iniciativa de las Naciones Unidas debe relacionarse con la discusión, actualmente en curso en Ginebra, sobre el acuerdo para la no diseminación de armamentos atómicos. A título informativo, conviene señalar que si dicho tratado fracasara, al no encontrar una plena adhesión entre los países que aún no son "atómicos", pero que podrían llegar a serlo automáticamente. Hacia 1970 los países con bombas podrían llegar a ser diez. A los Estados Unidos, Unión Soviética, Inglaterra, Francia y China se agregarían también —si los respectivos gobiernos lo quisieran— la India, Japón, Sudáfrica, Israel y Alemania Occidental.

VEINTE SEPULTADOS EN DERRUMBE EN RIO

RIO DE JANEIRO, 7 (UPI).— Tres personas murieron y otras cuatro han desaparecido en el derrumbe de un edificio de tres pisos ocurrido hoy en la parte antigua de Río de Janeiro. Es la tercera tragedia de esta naturaleza en tres meses.

Veinte de los moradores quedaron atrapados cuando el edificio se desplomó, pero la rápida actuación de los bomberos salvó a ocho vecinos. Dos de los desaparecidos eran franceses.

La señora Jandira Grossi, de 54 años, se salvó de morir porque su perro policía la protegió de una pared que se derrumbaba, interponiéndose y dando su vida a cambio de la de su ama. La señora fue hospitalizada con graves lesiones.

El derrumbe del inmueble fue a consecuencal del tercer temporal que Río de Janeiro sufre en otros tantos meses. En enero el primero causó desprendimientos de tierra que dejaron como saldo la muerte de 886 personas, y en febrero, el segundo causó 224 pérdidas de vidas. Los intensos aguaceros se filtraron y debilitaron los cimientos, paredes exteriores y viejas estructuras de mampostería.

El edificio que se derrumbó ayer fue construido aproximadamente en 1890, en lo que entonces era una calle elegante, pero la zona ahora aguarda ser demolida según el plan de renovación urbana. El inmueble derrumbado se alzaba próximo a la Bóveda del Acueducto del Siglo 18, en la parte antigua de Río de Janeiro.

Hablan de Envío a Vietnam de Tropas Latinoamericanas

WASHINGTON, 7 (UPI).— El Secretario de Estado, Dean Rusk, declaró hoy que no se considera probable el envío a Vietnam de tropas de alguna nación latinoamericana para que se unan a las fuerzas aliadas que operan en dicho frente.

El presidente de la Comisión Senatorial de Relaciones Exteriores, J. William Fulbright, informó a Rusk haber escuchado "insistentes informaciones" sobre la posibilidad del envío de algunas fuerzas latinoamericanas a Vietnam, que incluso habían circulado durante la última Reunión de Ministros de Relaciones Exteriores en Buenos Aires.

"Hubo muy poca discusión sobre ésto. La respuesta de hoy es que es improbable", respondió Rusk.

El Secretario de Estado agregó que Estados Unidos "se sentiría complacido al recibir ayuda de cualquier nación; pero existe el problema de limitaciones de capacidad, lo mismo que sobre la actitud de parte de los Gobiernos de América Latina".

CHOCARON DOS EXPRESOS EN BOSTON

BOSTON, 7 (UPI).— Dos trenes expresos, con más de 1.000 pasajeros a bordo, chocaron hoy en un tramo elevado, a más de 15 metros de altura sobre la calzada; 109 personas resultaron lesionadas; pero entre ellas hay sólo dos con fracturas de piernas. Las demás presentan lesiones leves.

Este es el primer choque que se produce en el servicio inaugurado hace 70 años. En el año 1928, se produjo un descarrilamiento a causa del cual murieron cinco personas.

Esta tarde, a la hora de máximo tránsito, un expreso se estrelló contra el vagón de cola de otro tren que esperaba un cambio de luces para avanzar.

INTENSOS BOMBARDEOS EN VIETNAM

SAIGON, 8 (UPI).— Gigantescos aviones de ocho motores estadounidenses bombardearon dos veces esta madrugada posiciones comunistas en la provincia de Tayninh, al noroeste de Saigón, en apoyo de fuerzas de tierra que avanzaban por la zona.

Los ataques se produjeron pocas horas después de que otros aviones del mismo tipo, B-52, realizaron anoche una incursión sobre una zona al suroeste de Hue, donde infantes de marina de Estados Unidos libraban una batalla contra tres divisiones regulares norvietnamesas.

El comercio exterior del Perú en auge

LIMA, 7.— (INTER PRESS SERVICE).— Una tendencia "excepcionalmente dinámica", registró durante 1966 el comercio peruano, alcanzando niveles de exportación a importación sin precedentes en los últimos años, según un análisis elaborado por el Instituto Nacional de Planificación a partir de las cifras de todo el período.

KENNEDY SIGUE CRITICANDO A JOHNSON

NUEVA YORK, 7 (UPI).— El senador demócrata por Nueva York Robert F. Kennedy dijo hoy que Estados Unidos ha incrementado la guerra precisamente cuando Vietnam del Norte mostraba nueva disposición a negociar un arreglo.

El senador Kennedy señaló que el Gobierno del Presidente Lyndon B. Johnson está adoptando una actitud más agresiva que hace un año.

Kennedy dijo que el año pasado el Gobierno estaba dispuesto a prorrogar la cesación del bombardeo de Vietnam septentrional por 37 días; pero que este año, cuando Vietnam del Norte y la Unión Soviética indicaron que Hanoi estaría dispuesto a parlamentar dichos gestos han sido ignorados.

Policía de N. York no Informa Sobre Protección a Kennedy

NUEVA YORK, 6 (ANSA).— Uno de los auxiliares de Robert F. Kennedy dijo el lunes que la policía estaba resguardando al senador después de las amenazas hechas por un individuo que había jurado que si el presidente sindical James Hoffa iba a la cárcel "se vengaría con Kennedy".

La policía de Nueva York no ha confirmado esta información. El Inspector en Jefe, Sanford Garelik, dijo el lunes por la noche "no confirmaremos o negaremos esta información. Nosotros no confirmamos ni negamos informaciones de esa naturaleza".

Según se informa, las amenazas contra el senador Robert Kennedy datan de algún tiempo y se esperaba que Hoffa, quien ha sido sentenciado a ocho años de prisión por haber tratado de sobornar a miembros del jurado, se rinda y comience a purgar su condena.

Kennedy se encontraba en Nueva York el lunes por la noche. Las autoridades de policía negaron que hubieran guardaespaldas en la residencia de Kennedy. Otro de los voceros del senador dijo que si las fuerzas de seguridad mantenían estrecha vigilancia, era por simple medida de precaución, "teniendo en cuenta que Hoffa entraría a la cárcel el martes".

La acusación del Gobierno contra Hoffa fue vigorosamente llevada por el Departamento de Justicia cuando Kennedy era el Fiscal General durante la administración de su desaparecido hermano.

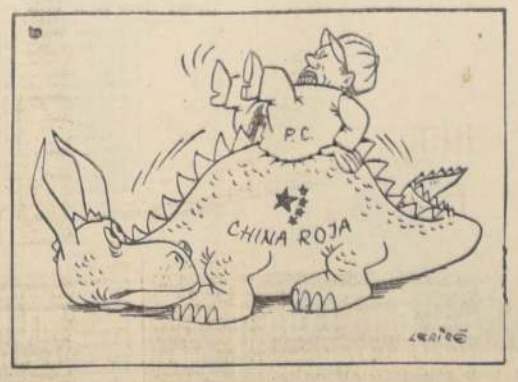

El Dragón chino parece que empieza a cansarse.

ORGANIZAN BANCO DE OJOS EN ESPAÑA

MADRID, 7 (EFE).— Están muy avanzados los estudios para que el Banco de Ojos pueda disponer de las córneas de los donantes inmediatamente después del fallecimiento, declaró a EFE el inspector general de la Asamblea Suprema de la Cruz Roja, José Aracama Gorosabel.

Desde hace casi dos años la Cruz Roja española se propuso crear un Banco de Ojos que, hasta el momento, no ha podido entrar en funcionamiento por existir una disposición legal que prohibe la mutilación de los cadáveres.

"En principio el Banco de Ojos está autorizado por la Dirección General de Sanidad, pero existe un punto que debe ser resuelto: la necesidad de contar con las córneas inmediatamente después del fallecimiento. Esto crea un problema médico legal para comprobar la muerte cierta, cosa hoy perfectamente posible".

La modificación del precepto legal se precisa también para la creación del Banco de Arterias y, en general, para todos los injertos que deban realizarse en cualquier parte del cuerpo.

¿DIMITIRA CABOT LODGE?

NUEVA YORK, 7 (ANSA).— El Departamento de Estado declaró hoy que no tiene conocimiento que el Embajador norteamericano en Saigón, Henry Cabot Lodge, tenga intenciones de abandonar esas funciones.

La declaración está relacionada con una versión que en tal sentido había circulado anoche, con mucha intensidad, en la capital sudvietnamita.

AUMENTAN LOS ATRACOS EN ALEMANIA

BONN, 7.— (EFE). — Estadísticas oficiales facilitadas en esta capital federal confirman un rápido aumento de los atracos a entidades bancarias perpetrados durante los últimos años. Según las mismas, en el año 1964, se registraron 202 robos en bancos, cajas de ahorro y oficinas de correos por un valor de 1,8 millones de marcos. En los 202 atracos fueron heridas 21 personas y dos perdieron la vida. Durante el año de 1966, la cifra de atracos aumentó a 375, y la cantidad "recaudada" alcanzó a 3,7 millones de marcos, en ellos no se registró ningún muerto aunque el número de heridos aumentó a 48.

UNA MONA FRANCESA EN EL ESPACIO

PARIS, 7.— (EFE). — La mona "Martine" ha sido lanzada en una cápsula espacial, a las 10.44 GMT de hoy, desde la base francesa de Tuamaguir, en El Sahara Argelino, mediante un cohete "Vesta".

El lanzamiento estaba fijado inicialmente para ayer, lunes, pero fue suspendido debido a las malas condiciones meteorológicas.

La cápsula en la que viajaba "Martine" alcanzó una altura de doscientos cuarenta kilómetros, superior a la prevista inicialmente, descendiendo posteriormente a Tierra mediante un paracaídas.

La primera astronauta francesa tocó Tierra veintiún minutos más tarde del lanzamiento, a unos doscientos kilómetros de distancia de la base de Hammaguir.

Los técnicos y científicos espaciales franceses no han facilitado ningún información sobre la experiencia, limitándose a comentar: "Martine" ha trabajado bien".

Sensacional Derivación en Roma del Caso Shaw

ROMA, 7 (Inter Press Service).— El arresto de Clay Shaw, ordenado por el Procurador de Louisiana, Jim Garrison, en relación con el asesinato del Presidente Kennedy, suscitó en Italia una ola de conjeturas sobre presuntas vinculaciones de Shaw con el C.I.A., el Centro de Inteligencia de los Estados Unidos. El primero en promover esta serie de versiones ha sido el diario romano "Paese Sera", que precisa algunas evidencias de los intereses comerciales de Shaw en la filial italiana —el Centro Mundial Comercial— de una importante empresa suiza, la "Premindex", la que tenía como manifiesto objetivo la organización de exposiciones internacionales.

Pero parece ser que ni la "Premindex" ni "el Centro Mundial Comercial" hayan jamás ejercido tal actividad en realidad. Los suntuosos locales romanos del "CMC", que costaban solo de alquiler más de 200 mil dólares por año, han estado siempre vacíos. Junto a Shaw, en el Consejo de Administración, se veía a Ferenc Nagy, ex Premier húngaro (que había sido indicado por la prensa francesa como el principal financiador del movimiento fascistoide de Soutelle), y Enrico Mantello, hermano de un tal Carlos Mantello, considerado como el cerebro de la "Premindex". El mayor accionista del "CMC" era un hombre de negocios canadiense, el mayor L. M. Blomfield, ex agente del O.S.S., el Centro de Inteligencia estadounidense durante la última guerra y luego se convirtió en lo que es hoy el C.I.A.

Pero no ha sido solamente esta reunión de nombres vinculados al de Clay Shaw lo que hizo sospechar al diario romano que existe una conexión entre "CMC/Premindex" y los financiadores de las centrales de espionaje dependientes del C.I.A., sino también, y especialmente, el hecho de que durante el transcurso de su actividad, el "CMC" no ha realizado jamás en Italia ninguno de sus ambiciosos proyectos comerciales: la construcción de un hotel en un barrio residencial de Roma, por ejemplo. Dicho proyecto parece haberse detenido después de muchos años de intentos. El loteo de una zona perteneciente a los ex reyes de Italia, tampoco fue nunca concretado. A través de éstas y otras no realizadas actividades, anuncios no cumplidos y planes irrealizados e irrealizables, parece que ha llegado a Italia gran cantidad de dinero extranjero. El "CMC" ha sido suprimido hace tiempo. La "Premintex" también cesó sus actividades. Pero en Italia ha surgido, en 1959, la "Italo-American Hotel Corporation", en cuyo Consejo de Administración se ubicaron todos los personajes del que fuera el "CMC". Es decir, que los mismos hombres habrían seguido actuando, haciendo de puente por medio de actividades comerciales e industriales (generalmente ficticias), entre los financiadores extranjeros y los destinatarios italianos de los fondos.

Este es, en esencia, el contenido de la hipótesis del precipitado órgano italiano, que ahora ha concentrado la atención de la opinión pública y ya ha provocado diversas reacciones polémicas entre sectores de izquierda y de derecha ("Paese Sera" es izquierdista). De todos modos, habrá que ver en qué medida las denuncias del diario romano tienen relación directa con las acusaciones que pesan sobre los norteamericanos ligados ahora a la investigación que dirige Garrison en Nueva Orleans.

Velan a los Huérfanos de Taninges

TANINGES (Alta Saboya), 7 (ANSA).— Centenares de personas, habitantes de Taninges y sus alrededores, desfilaron esta mañana ante los restos de quince de los niños fallecidos en el trágico incendio del Asilo local. Los restos fueron velados en una capilla ardiente dispuesta por la Municipalidad.

Nuevas Disposiciones Canónicas

Sobre Padres Sacerdotes

CIUDAD DEL VATICANO, 7 (ANSA).— Un sacerdote católico que tenga a ser padre de una criatura puede continuar ejerciendo su Ministerio sólo en el caso de que su condición no sea de dominio público y previa confesión, según una serie de nuevas disposciones enviadas por el Vaticano a todas las Diócesis italianas.

Estas disposiciones, sobre las que se obtuvieron hoy informaciones, serán aplicables a todas las Diócesis del mundo.

El sacerdote-padre, según las nuevas disposiciones, tiene todas las obligaciones morales y materiales de un padre hacia su propio hijo. Sin embargo, si desconociera la paternidad no tiene por qué someterse a ningún tipo de análisis médico para comprobarla.

"Un sacerdote que resulta padre de un hijo ilegítimo —dicen las nuevas disposiciones— constituye un caso lamentable que, si bien raramente, todavía se verifica.

"Si el pecado del sacerdote en cuestión permanece oculto y es conocido sólo por pocos, de manera de poder evitar el peligro del escándalo, dicho sacerdote puede celebrar y ejercer su Ministerio siempre que esté arrepentido y confesado".

Preparativos para la "Conferencia en la Cumbre"

MONTEVIDEO, 7.— (INTER PRESS SERVICE). — Al más alto nivel y en consulta con el Presidente Oscar Daniel Gestido, la policía uruguaya está planificando los sistemas de control y seguridad que serán utilizados en la reunión "Cumbre" Interamericana que debe celebrarse del 12 a 14 de abril próximo en la ciudad-balneario de Punta del Este, en la costa oriental del país, sobre el Atlántico. Fuentes próximas las esferas policiales señalaron que los agentes extranjeros de seguridad que sean acreditados por las diversas delegaciones oficiales deberán coordinar sus actividades con las autoridades locales y ponerse bajo su jurisdicción durante la permanencia de los Jefes de Estado extranjeros en el Uruguay.

Hasta el momento se estima que las delegaciones sumarán dos mil personas, de las cuales casi mil acompañarán al Presidente Lyndon B. Johnson. El Departamento de Estado de los Estados Unidos ha arrendado un vasto sector residencial, que constituye casi un barrio completo, a un precio no revelado, pero que se estima superior a los cien mil dólares. Johnson dispondrá en sus habitaciones de un "teléfono rojo" y podrá estar en comunicaciones directa con Moscú y Washington. El problema más grave de solucionar es el de las comunicaciones.

HIPODROMO CHILE

SABADO 11 DE MARZO DE 1967

LOS CABALLOS MARCADOS CON UN ASTERISCO (*) TUVIERON CONTRATIEMPOS EN SU ULTIMA ACTUACION.

PRIMERA CARRERA.— 1.200 metros.— Undécima serie.— A las 12 horas.— (Primera válida para la Triple Inicial).

14—	1 Buena Compra	53	6	L. Muñoz	G. Pérez
REAPARECE	2 Con Valor ..	53	13	B. García	H. Parra
REAPARECE	3 Chamberlain .	53	2	A. Farías	H. Yáñez
14—	4 Devitze	53	1	R. Rojas	T. Bustos
REAPARECE	5 Egret	53	16	C. Moreno	N. Peralta
REAPARECE	6 Mallaquito ..	51	4	L. García	N. Peralta
9—	7 Genio	53	9	A. González	P. Briones
14—5	8 Zendunga ..	53	7	E. Soto	H. Cisternas
11—12	9 Abuso	51	10	E. González	M. Martínez
5—4	10 La Mentirosa	51	11	C. Sepúlveda	A. Muñoz
6—	11 Millacura . ..	51	14	B. Campos	M. Norambuena
15—2—6	12 Trueno	54	8	L. Hevia	E. Barticevic
12—	13 Vilano	51	5	A. Salas	E. Beuzenberg
4—6—5	14 Dardanelos ..	49	13	C. Ocampo	D. Torres
13—	15 Telúrica * ...	49	3	S. Alcalde	V. Contreras
13—	16 La Pavela ...	47	13	O. López	R. Quiroz

CORRAL: 6 con 7.

SEGUNDA CARRERA.— 1.200 metros.— Condicional.— A las 12.30 horas.—

DEBUTANTE	1 Anunciado . .	54	15	D. Núñez	J. Santos
2—	2 Banco	54	9	N. N.	A. López
6c—	3 Encarnado . .	54	2	N. N.	G. Sarmiento
DEBUTANTE	4 Resuelto .. .	54	5	P. Ulloa	E. Inda G.
DEBUTANTE	5 Light Horse	54	10	J. Pacheco	J. Castro R.
DEBUTANTE	6 Magazine . .	54	13	M. Alquinta	J. Araneda
4c—4c	7 Milagroso . .	54	8	N. N.	A. Carreño
8c—11c	8 Monte Fértil .	54	14	J. Sepúlveda	A. Carreño
DEBUTANTE	9 Pincelazo . ..	54	1	A. González	P. Briones
DEBUTANTE	10 Rechiflado . .	54	3	S. Pradenas	J. López
DEBUTANTE	11 Ricardito . ..	54	12	E. Guzmán	I. Galaz
REAPARECE	12 Sésamo	54	7	N. N.	V. Contreras
REAPARECE	13 Viento Fresco	54	6	G. Meneses	E. Beuzenberg
DEBUTANTE	14 Whip	54	4	N. N.	L. A. Orellana
5—	15 Zante	54	11	B. Campos	M. Norambuena

CORRALES: 3 con 4, y 7 con 8.

TERCERA CARRERA.— 1.200 metros.— Décima serie "B".— A las 13 horas.— (Segunda válida para la Triple Inicial).

15—	1 Animado * .	53	13	J. Barrios	A. Vodanovic
9—5	2 Caste José . .	53	6	N. González	A. Amaro
16—9	3 Dama Joven .	53	1	E. Naranjo	D. Miranda
8—3	4 Remembrancer	53	4	H. Obregón	S. González
8—	5 Barulla	52	11	S. Pradenas	R. López
2—	6 Lux Verónica *	52	10	F. Venegas	P. Fuentes
12—	7 Puerto Octay	52	5	M. Alquinta	M. Murillo
2—	8 Rechulo .. *	52	3	D. Muñoz	J. Troya
10—	9 Servia	52	12	G. Fernández	P. Briones
13—5	10 Birikina * ..	51	15	A. Parra	H. Gazmuri
15—	11 Busca Vida ..	51	2	D. Basoalto	M. Norambuena
5—2—11	12 Caro Kan ..	51	9	B. García	I. Duque
2—1	13 Magistral .. .	51	8	A. González	O. Jara
10—6	14 Italiano	50	7	J. Martínez	A. Leb
14—	15 Malihue .. .	50	16	N. N.	J. Martínez
REAPARECE	16 Medalla .. .	50	14	E. Guzmán	P. Medina

CUARTA CARRERA.— 1.200 metros.— A las 13.30 horas.— 10a. serie "B".— (Tercera válida para la Triple Inicial).

Reaparece	1 La Teté	53	11	E. Naranjo	R. Pérez
Reaparece	2 Temporada . .	53	3	A. González	J. Castro R.
2	3 Bleoper . . .	52	1	E. Guzmán	I. Galaz
15—16	4 Champona . .	52	12	A. Parra	S. Gajardo
13	5 Frutilla . . .	52	10	N. N.	N. Peralta
15	6 Riachita . . .	51	2	N. N.	N. Peralta
Reaparece	7 Gerpa	52	4	O. Castillo	A. Donati
11	8 M. Perea . . .	52	5	L. Hevia	H. González
11—15	9 Pitigrilli . . .	52	9	M. Flores	A. Valenzuela
15v	10 Algarrobo . .	51	6	L. Muñoz	G. Pérez
Reaparece	11 Cubanita . . .	51	16	L. Caroca	P. Briones
5	12 Chicotín . . .	51	15	J. Salinas	P. Briones
3	13 Don Ernesto G	51	14	H. Pilar	R. Vila
	14 Fuerte	51	7	J. Barrios	L. A. Orellana
—4	15 Machall* . . .	51	8	J. Martínez	A. Sepúlveda
10—7	16 Peñalera . . .	51	12	E. Soto	A. Gutiérrez

CORRALES: 5 con 6 y 11 con 12. SHRDLÉIS

QUINTA CARRERA.— 1.200 metros.— A las 14 horas.— 9a. serie "B".— (Primera válida para la Triple Central).

Reaparece	1 Reading . . .	53	1	O. López	H. González
6	2 Triguero* . .	53	9	E. Naranjo	N. Velarde
Reaparece	3 Amati* . . .	52	10	L. García	E. Núñez
9	4 B. Chanson*	52	7	J. Sepúlveda	M. Valenzuela
0—9—8	5 Blaguur . . .	52	8	B. García	D. Torres
8—4	6 Comanchero*	52	14	J. Amestelly	R. Quiroz F.
Reaparece	7 Cumplido . .	52	14	M. Serey	L. H. Sorrel
4c—5c	8 Egmont . . .	52	4	D. Muñoz	T. Herrera
16	9 Magiansu . .	52	2	A. Farías	M. Martínez
5—2	10 Neolatino* .	52	12	O. Basoalto	E. Rodríguez
3	11 Niguinceú . .	52	11	E. Soto	D. Miranda
10—13	12 Paolo . . .	52	8	E. González	J. Bta. Castro
7—11—4	13 Alguacil* . .	51	3	C. Sepúlveda	S. Avila
Reaparece	14 Dragomirov .	51	6	G. Meneses	O. Lizama
8	15 Esfuerzo . . .	51	13	J. Pacheco	J. Bernal
1—3	16 Stickland* . .	51	12	P. Cardoza	O. González

SEXTA CARRERA.— 1.200 metros.— A las 14.30 horas.— 9a. serie "A".—

10	1 Augurio . . .	53	5	B. García	J. Bta. Castro
5v	2 Edelyoe . . .	53	8	J. Torres	E. Bravo
2	3 Sun Ren . . .	53	7	C. Sepúlveda	R. Rabello
8—6	4 Tarotare . . .	53	13	J. Amestelly	A. Lab
0c	5 Tesoro . . .	53	16	M. Flores	A. Valenzuela
13	6 Terrelevega . .	53	16	L. Camus	A. Henríquez
11	7 Yashim* . . .	53	7	A. Farías	H. Yáñez
4—1	8 Baviera . . .	52	6	H. Obregón	S. González
10	9 Bobar . . .	52	1*	L. García	E. Núñez
0—14c—5	10 Pimpón* . .	52	13	A. Salas	A. Castro
Reaparece	11 Quijotesco .	52	4	J. Barrios	A. Luna
2	12 Stéreo	52	1	J. Martínez	D. Bernal
Reaparece	13 Tranquita . .	52	2	M. Alquinta	J. Vial
6	14 Malandrín . .	51		H. Hevia	D. Miranda
Reaparece	15 Cuadrado . .	50	7	J. Salinas	J. Melero B.
Reaparece	16 Gin Tonic .	50	12	G. Meneses	D. López

SEPTIMA CARRERA.— 1.200 metros.— 3a. serie, a las 15.05 horas. (45—59).— SEGUNDA VALIDA PARA LA TRIPLE CENTRAL.

Reaparece	1 Celia	60	8	E. Soto	E. Cáceres
6—12	2 Cuentapasos*	56	13	D. Muñoz	(A. Ramírez
8c—11	3 Tabarin ... *	56	11	M. Alquinta	J. Bernal
5v—6v	4 Baritono ...	55	1	C. Sepúlveda	G. Avila
Reaparece	5 B. Norton .	55	4	D. Basoalto	E. Rodríguez
8	6 Pagamás .. *	55	16	C. Pezoa	S. Fuentes
10	7 Burda ...	53	6	L. Camus	L. Navarro
9—8	8 Gingris ...	53	12	V. Ubilla	M. Velarde
2	9 T. Branchet.	52	10	J. Pacheco	A. Henríquez
Reaparece	10 Chamace ...	51	3	A. Parra	I. Duque
7	11 Gran Puyeh.	50	14	L. Hevia	A. Amaro
Reaparece	12 Nicea ...	49	5	C. Ocampo	A. Vodanovic
Reaparece	13 Murex ...	46	7	S. Alcalde	A. Vodanovic
5—9	14 Ever Dandy *	47	2	P. Castillo	J. Muñoz
2	15 Royal Afgh.	47	9	J. Salinas	H. Navarro
Reaparece	16 Sabra .. .*	47	13	A. González	J. Castro R.

CORRAL: 12 con 13.

OCTAVA CARRERA.— 1.500 metros.— Clásico, a las 15.35 horas.— P. Reglament.).— TERCERA VALIDA PARA LA TRIPLE CENTRAL.

7—4	1 Ninarella ...	58	5	G. Meneses	D. Torres
5—3	2 Paiqui .. .. *	57	2	D. Muñoz	A. Sepúlveda
6v	3 Satrap	57	1	E. Guajardo	A. Vodanovic
7	4 Varlet	57	7	A. González	J. Castro R.
2	5 Adamita ...	54	6	J. Toro	A. Leb
4	6 Mandoria ...	54	1	J. Salinas	Juan Melero
Reaparece	7 Manetta ...	54	3	J. Amestelly	J. Inda G.

CORRAL: 4 con 7.

NOVENA CARRERA.— 1.200 metros.— 4a. serie, a las 16.10 horas.— (34—43).—

15c—11	1 Apuesta ...	56	7	A. Parra	E. Inda G.
3—2	2 Sardina ... *	56	9	D. Muñoz	A. Ramírez
9—6	3 Angelola ...	55	13	E. Soto	H. Miranda
Reaparece	4 Queloco ... *	51	12	E. Naranjo	H. Miranda
7v	5 Bombera ...	55	10	J. Pacheco	R. Bernal G.
7	6 Chinola ...	54	8	N. N.	P. Briones
13—8c	7 Feliz Año *	54	6	E. Guzmán	O. Silva
5—4—5	8 Ganimedes	53	1	A. González	J. Castro R.
8—9	9 Boedo	52	3	D. Cerda	L. López
1	10 Sabatina ...	47	14	J. Salinas	L. López
1	11 My F Lady	51	15	R. Clavería	G. Sarmiento
Reaparece	12 Oportuno	51	11	B. García	A. Donati
1—1	13 Tip Top ..	51	5	G. Meneses	D. López
12v	14 La Viroca	49	16	C. Sepúlveda	C. Tapia
2—5—12	15 Lama ...	49	2	R. Romero	E. Vidal
12c—6	16 M. Bananas	47	4	H. Pilar	E. Pinochet

CORRAL: 3 con 4 y 9 con 10.

DECIMA CARRERA.— 1.200 metros.— 5a. serie.— A las 16.45 horas.— Primera válida para la Triple Final con dividendo al 1.o y 2.o.

10c—2	1 Cantinero .	54	14	J. Pacheco	E. Rodríguez
12	2 Daino . .	54	12	J. Latorre	O. Lizama
6	3 Guaripola . .	54	16	L. Camus	R. López
8—3	4 Los Olmos .	54	13	N. González	F. Castro
12—14	5 Dov . . .	53	5	B. Campos	M. Norambu.
3—5	6 Fornido*	53	11	C. Sepúlveda	H. Cisternas
7—3	7 La Más Linda	53	4	J. Amestelly	L. A. Orellan.
Reaparece	8 Sardana . .	53	3	J. Martínez	S. Miceli
Reaparece	9 Stanford . .	53		L. Toro	O. González
Reaparece	10 Armella. . .	52	6	L. Caroca	L. Toledo
9c—7	11 Dayana. . .	52		G. Meneses	D. López
3	12 Bobinette .	51	15	D. Muñoz	A. Vodanovic
11c—6c	13 Damisela . .	51	10	A. Parra	H. Gazmuri
9	14 Sidra	50	1	J. Barros	F. Castro C.
1	15 Mundial . .	50	7	P. Castillo	J. Muñoz R.
11	16 Rustavi. . .	50	9	J. Salinas	D. Miranda

UNDECIMA CARRERA.— 1.200 metros.— 8a. serie.— A las 17.30 horas.

Debutante	1 Noel	58	3	V. Ubilla	T. Herrera
Reaparece	2 Sopesur . .	54	8	J. Barrios	A. Vodanovic
5—9	3 Heliodora . .	53	11	M. Flores	A. Muñoz
12	4 Igual Pascual	53	12	E. Soto	R. Quiroz F.
8	5 Marfilino . .	53	7	N. N.	H. Cisternas
5—1	6 Trassa* . .	53	6	J. Amestelly	J. Santos
Reaparece	7 María . .	52	15	D. Cerda	J. Santos
9—2	8 Despreciado*	52	16	L. Caroca	L. Toledo
3—2—1	9 Novelista . .	52	4	E. Guzmán	E. Bécar
1	10 Pormenor .	52	1	C. Sepúlveda	R. Rabello
9c	11 Redoblona .	52	9	N. N.	S. Gajardo
12	12 Casilla . . .	51	5	L. Hevia	E. Beuzenberg
Reaparece	13 Colegiado . .	51	2	J. Latorre	J. Posadas
7	14 El Patriota .	51	13	H. Pilar	A. Valenzuela
8—11c—5	15 Morelia . .	51	14	G. Meneses	O. Lizama
14	16 Tebolina .	51	10	J. Martínez	J. Bta. Castro

CORRAL: 6 con 7.

"VINO AÑEJO"

VENDRIA LEGUISAMO AL INTERNACIONAL

Cinco caballos han sido invitados a las pruebas internacionales que organiza el Hipódromo Chile. Son ellos Charolais, Belmonte, Bálsamo, El Taura y Remimartin. Sin embargo, nuestro corresponsal en Buenos Aires, Luis Marcos Montaldi, nos adelantó que difícilmente vengan más de tres.

Belmonte, al que dirigía Irineo Leguisamo, acapara en estos momentos la atracción de los organizadores. Hay que recordar que el popular "Pulpo" dirigió a Sobresalto cuando derrotó a Galardón, conducido por Enrique Araya, de quien Leguisamo dijo que "no tenía estilo alguno".

También es posible que los peruanos se hagan representar por una delegación numerosa. Estos son los antecedentes de los caballos invitados, adelantando la agencia ANSA que Terremoto está prácticamente vendido para los EE. UU., y es difícil —si no imposible— su participación en el meeting internacional:

1.500 METROS

MARIO.— p. a. f. 6 años, argentino. Por Timor y Perillante. Stud M. Matta M. Q. Prop. Sr. Mario Matta Miró Quesada. Colores: Concho de vino, mangas crema, gorra celeste. Preparador: Víctor Cornejo. Jockey: Arturo Morales. Carreras corridas: 41, ganadas 15; Clásicos, 5. S/ 898.700.

PROGRESISTA.— p. m. f. 4 a., chileno. Por Bayard III y Cumplidora. Stud Santa Lucía. Prop. Sr. Bernardo Ortiz de Zevallos. Colores rojo, cruz de San Andrés blanca, gorra roja. Preparador, Erasmo Quiñones; jockey, R. Cárdenas. Carreras corridas, 8; ganadas 4, clásicos. Sumas ganadas S/ 222.300. (Este ejemplar es ganador en Chile.)

TERREMOTO.— p. a. f. 3 a., por Turmoil y Hot Number. Stud: Oxapampa. Prop. Sr. Horacio Delgado y Rolando Delgado. Colores: rojo con franja horizontal negra, gorra negra. Preparador, Luis Palma; jockey, A. Vásquez. Carreras corridas, 17; ganadas, 5; clásicos 3. S/ 793.500.

2.600 METROS

BRANDAL.— p. a. f., 4 a. Arg., por Branding y Aviapa II. Stud: La Pampa. Prop. Sra. Anita vda. de Roesch y Dr. Gustavo A. Luna. Colores: azul, mangas verdes, gorra azul con visera verde. Preparador: Víctor Salas. Jockey, Pablo Alquinta. Carreras corridas, 20, ganadas 7. Clásicos, 3. S/ 914.250.

BEAUFORT.— p. c. f., 3 a. Arg., por Nyangal y Segadora. Stud "Santa Lucía". Prop. Sr. Bernardo Ortiz de Zevallos. Colores: rojo con cruz de San Andrés blanca, gorra roja. Preparador: Erasmo Quiñones. Jockey: Oscar Gómez. Carreras corridas, 12; ganadas 7; clásicos, 1. S/ 437.500.

OMAR OLIVARES, recuperó en parte sus estimables condiciones. Está entre los profesionales solicitados.

DUODECIMA CARRERA.— 1.200 metros.— 6a. serie.— A las 18.05 horas.— Segunda válida para la Triple Final con dividendo al 1.o y 2.o.

1—2	1 Casanova .	53	3	B. García	H. González
Reaparece	2 El Sarao * .	53	5	L. Hevia	D. Torres
7	3 Pelluhue . .	53	7	M. Alquinta	H. Gazmuri
14—10	4 Tirol	53	13	E. Naranjo	R. Pérez
7—11	5 Cartacho . .	52	8	A. Salas	L. Contreras
Reaparece	6 Pasiega* . .	52	11	D. Basoalto	M. Norambue.
8—5	7 Nóbel . . .	52	2	J. Martínez	R. Maggi
9v—8v	8 Paoletta . .	52	6	C. Ocampo	J. Inda G.
5—11—15	9 Pelayo* . .	52	15	S. Alcalde	V. Contreras
3—4	10 Shimaneku .	52	14	J. Amestelly	T. Bustos
2	11 Caravaggio .	51	1	D. Muñoz	C. Miranda
Reaparece	12 María Clara.	51	4	L. Caroca	R. López
6	13 Peteco . . .	51	12	J. Salinas	R. Miranda
Reaparece	14 Salvina . . .	50	16	O. Castillo	I. Vial
14	15 Trágica . . .	50	9	J. Sepúlveda	R. Quiroz F.
6	16 Violetera . .	50	10	A. González	J. Castro R.

DECIMOTERCERA CARRERA.— 1.200 metros.— 7a. serie.— A las 18.40 horas.— 23—27) — TERCERA VALIDA PARA LA TRIPLE FINAL CON DIVIDENDO al 1.o y 2.o.

Reaparece	1 Nevazón . .	55	2	J. Barrios	A. Vodanovic
5—4	2 Sun Lord . .	54	9	N. González	O. Jara
2—	3 Cachari* . .	53	1	J. Amestelly	D. López
1—6	4 Gallo Giro*	53	15	E. Guajardo	A. Padovani
3—3	5 Martine . .	53	10	J. Pacheco	F. Cáceres
4—	6 Meriluge . .	53	4	J. García	J. Salas
10—8	7 Belesa* . . .	52	16	C. Ocampo	D. Torres
7—1	8 Bucaneer . .	52	13	C. Sepúlveda	O. Lizama
2—1	9 Colchaguina .	52	7	E. Soto	R. Gazmuri
Reaparece	10 Colegiala . .	52	6	J. Martínez	J. Bta. Castro
15—	11 Disculpa* . .	52	11	D. Muñoz	A. Ramírez
6—	12 Color	51	14	A. González	P. Briones
Reaparece	13 Chauncha . .	51	5	P. Muñoz	V. Polanco
14—	14 Maquehua . .	51	3	L. Caroca	R. López
1—	15 Sabe Mucho	51	8	G. Meneses	A. López
8—	16 Tribunal . .	51	12	A. Salas	P. Valderrama

DECIMOCUARTA CARRERA.— 1.900 metros.— con Indice 32 e inferior. A las 19.10 horas.

4—3—2	1 Fachoso* . .	58	13	J. Amestelly	O. Silva
13—15	2 Vandolena . .	58	4	B. García	E. Becar
5—7	3 Califa . . .	53	11	J. Pacheco	E. Cáceres
11c—7c	4 Puntal . . .	53	10	E. Guajardo	A. Castro
17c—12c	5 Capitalista .	52	5	C. Pezoa	O. González
3—2	6 Nagual . . .	50	6	H. Pilar	S. Miceli
4—	7 Barbilla . . .	48	7	J. Caroca	L. Castro R.
10—8	8 Espuela . . .	48	8	J. Salinas	J. Melero
15—	9 Panviral . . .	47	2	N. N.	S. Guajardo
1—9c—4	0 Arcaico . . .	45	1	P. Castillo	A. Bullezú
13—5—1	1 Purrehuin . .	45	9	O. E. Leiva	S. Alamos
13—8 4s—2—11	2 Rabioso . . .	45	13	S. Alcalde	E. Barticevic
0—4—4	3 Shannon . . .	45	3	R. Clavería	G. Sarimento

ALFJANDRO MARTINEZ, el eficiente entrenador viñamarino confía que su pupila Mareadora será la vencedora en el clásico "Municipalidad de Viña del Mar"

Club Hípico

DOMINGO 12 DE MARZO DE 1967

LOS CABALLOS MARCADOS CON UN ASTERISCO, TUVIERON CONTRATIEMPOS EN SU ULTIMA ACTUACION.

PRIMERA CARRERA.— A las 13,20 horas.— 1.000 metros.— 7a. Serie.— Premio Provita.— (1a. válida de la Triple inicial).

8h—8h—7h	1 Menory . . .	54	4	B. Campos	F. Castro
8h—7h—9	2 Edicto . . .	54	3	L. Albornoz	M. Velarde
6—3—7—3	3 Orrantia . .	54	10	G. Meneses	A. Amaro
12h—12h—17h	4 Dolomita . .	53	15	L. García	E. Scala
16—9	5 Fría * . . .	53	9	A. Parra	E. Inda
3h—16h	6 Jigger Girl .	53	12	C. Sepúlveda	E. Inda
6h—12h—6	7 Librium . .	53	2	E. Peña	L. Gajardo
14—8—4	8 Mia Farrow *	53	8	V. Urbina	J. Maldonado
6h—10h—7	9 Catamarán .	52	7	P. Cardoza	L. errera
10—7	10 Correntina .	52	14	P. Montoya	S. Fuentes
13—	11 Llollo . . .	52	1	A. Salas	
10—9	12 Parco . . .	52	13	L. Toro	J. Chamorro
2h—7—7h	13 Prensada . .	52	5	D. Muñoz	J. Santos
15h—4h—5h	14 Erly	50	6	J. M. Aravena	V. A. Polanco
15—6—6	15 Luana * . .	50	11	A. Núñez	E. Rodríguez

SEGUNDA CARRERA.— A las 13,50 horas.— 1.000 metros Condicional.— (2a. válida de la Triple inicial).—

Debuta	1 Aragón . .	55	1	N. N.	E. Inda
Debuta	2 Bonfire . . .	55	7	H. Salas	J. M. Baeza
2—	3 Flamingo . .	55	14	C. Pezoa	J. M. Baeza
Debuta	4 Coalster . .	55	11	J. M. Aravena	G. Melej
2—2—2	5 Contratodos*	55	6	N. N.	P. Medina
Debuta	6 Kuncar . . .	55	2	C. Ocampo	J. Inda
Debuta	7 Las Casas. .	55	8	F. Venegas	Juan Melero
2—3h—2	8 Legal * . .	55	12	A. Núñez	O. Silva
4—4—4—4	9 Milagroso * .	55	5	J. Sepúlveda	A. Carreño
Debuta	10 Pamplónico	55	15	J. Toro	J. Cavieres A.
9—	11 Prematuro .	55	9	E. Guzmán	E. Inda S.
Debuta	12 Proceso . .	55	9		C. Tapia
Debuta	13 Rasputín . .	55	13	G. Meneses	A. Abarca
5—	14 Violento . .	55	10	D. Muñoz	A. Abarca
6—	15 Rescate . .	55	16	B. Campos	M. Norambua
Debuta	16 Sovereing . .	55	4	E. Suárez	G. Urquidi

TERCERA CARRERA.— A las 14,20 horas.— 1.000 metros.— 7a. Serie.— (3a. válida de la Triple inicial).—

6v—1v—6v	1 Floria . . .	55	11	C. Ocampo	J. Inda
10—14—11	2 Coneja . . .	54	7	J. Sepúlveda	A. Carreño
1—12	3 Naranjada * .	54	17	R. Valenzuela	C. Tapia
2—3—7—6	4 Tanti . . .	54	6	J. Toro	C. Cavieres M
6h—8h—18h	5 El Camaleón	53	12	G. Meneses	A. Muñoz
7—8—2	6 Fantasio . .	53	1	P. Muñoz	P. Inda
4—12—13h	7 Asustado . .	53	16	E. Naranjo	S. Alamos
3—4—2—2	8 B. Negra . .	52	13	A. Parra	P. Valderrama
2—16—7	9 Charada	52	3	N. N.	S. Guajardo
12—	10 Punta Negra .	53	13	D. Muñoz	A. Bullezú
Reaparece	11 Tamarindo ..	52	15	L. Albornoz	B. Ramírez
11—	12 Araucana . .	51	2	A. Salas	O. Silva
14—	13 Bimestral . .	51	9	Pab. Castillo	L. Gajardo
14h—7—13h	14 Desdén . . .	51	4	D. Basoalto	H. Cisternas
12—10—8	15 P. Blanca . .	51	14	J. M. Aravena	L. Santos
6—	16 Filemón. . .	50	5	G. Fernández	A. López
9—13—13	17 Morinda * .	49	10	L. Toro	C. Pfau

CUARTA CARRERA.— A las 14,45 horas.— 1.000 metros.— 6a. serie.

3h—1h—16h	1 Orisanta . .	53	10	M. Flores	A. Muñoz
3h—4h—9h	2 Malhumora.	53	3	J. Toro	J. B. Castro
8h—6h—3h	3 Sientao .. .	49	13	R. Romero	J. B. Castro
1—11h—10	4 S. Gigante *	52	6	A. Salas	P. Bagú
1—4—6	5 Preconcebida	51	9	O. Sepúlveda	P. Inda
9—7—12	6 Sea Queen *	51	2	N. N.	J. Fuentes
7—8—5	7 Sócrates . .	51	11	E. Peña	J. Freire
Debuta	8 Colombino .	50	8	V. Ubilla	C. Tapia
Debuta	9 El Mono . .	50	5	P. Muñoz	V. A. Polanco
3—3—4	10 El Pancho .	50	1	L. Toro	E. Inda
12—11—16h	11 Promovido .	50	14	A. Núñez	O. Silva
12h—0h—10h	12 P. de Boulo.	50	12	J. Martínez	D. Miranda
3h—14—2	13 Azoparda . .	48	4	Hugo Pilar	N. Peralta
8—4—12h	14 Azul Celeste	48	7	J. Sepúlveda	A. Carreño

QUINTA CARRERA.— A las 15,10 horas.— 1.700 metros.— 5a. serie.— (1a. válida de la Triple central).

Reparece	1 Rajah . . .	54	6	H. Herrera	A. Carreño
7—10—8	2 Abordaje . .	53	8	E. Naranjo	C. Tapia
2h—7h—2h	3 Latiguillo . .	53	7	J. Toro	E. Inda
5—3	4 Imolese . . .	47	2	J. Sepúlveda	E. Inda
16—3	5 Matutino . .	53	3	C. Sepúlveda	A. Bullezú
6—5—2—1	6 Lovar . . .	52	1	M. Ruiz	J. Salas
13—9—2	7 Rumoroso *	51	4	L. Albornoz	J. Fuentes
8—6—3—2	8 Evocadora . .	50	9	E. Suárez	J. Zúñiga
13h—14h	9 Aprobado . .	46	5	J. Castillo	L. E. Toledo
6—4—5	0 Mar Bello *	45	10	J. M. Aravena	B. Inda S.

SEXTA CARRERA.— A las 15,40 horas.— 1.700 metros.— 2a. serie.— (2a. válida de la Triple central).

8h—4—1—6	1 Bernis . . .	58	9	O. Muñoz	V. Bustos
2—5—7—3	2 Falmito . . .	57	1	J. Toro	J. Jacial
2—7—6—8	3 Montbazón .	55	5	M. Yáñez	A. B. Argagno.
3—9h—2	4 Polinésica . .	54	7	C. Pezoa	J. M. Baeza
Debuta	5 Sun Rol . . .	48	2	R. Gatica	J. M. Baeza
4—6v—7	6 M. Mambo . .	50	1	N. N.	A. Breque.
3h—5h—6h	7 Thunderbird	50	8	A. Parra	H. Gazmuri
3—3	8 Tela	49	4	A. Núñe	J. Zúñiga
5—9h—6	9 El Neptuno .	48	6	J. M. Aravena	B. Inda S.

SEPTIMA CARRERA.— A las 16.10 horas.— 1.000 metros.— 4a. serie.— (Tercera válida de la Triple central, con dividendo al primero y segundo.)

8—11	1 Dyna . . .	55	8	R. Valenzuela	E. Inda
3h—3h—3h	2 Moderato . .	55	1	G. Meneses	A. Luna
1—7—1	3 Ególatra . .	54	9	C. Pezoa	T. Herrera
11h—10	4 Ovación . .	54	6	L. García	N. Peralta
5v—3v—10v	5 Ll. Blanca .	51	7	C. Ocampo	J. Inda
2—1—4	6 Progreso* .	49	2	E. Meneses	D. Sandoval
7—1—1—8	7 Regalada* .	47	3	R. Gatica	J. B. Argagnon
12—3—6	8 Tulala* . .	47	4	E. Suárez	J. Cavieres A.
6—4—3	9 Don Daniel .	45	5	O. P. Castillo	L. Contreras A.

OCTAVA CARRERA.— A las 16.40 horas.

CLUB HIPICO

MIERCOLES 8 DE MARZO

PRIMERA CARRERA.— A las 14 horas.— 2.200 metros. Condicional. (Tercera válida de la Triple Inicial.— Habrá sólo apuestas a la Triple Inicial de esta carrera se jugará de acuerdo a la numeración de la DUPLA y será necesario acertar el orden de llegada.—

1	Sullivan	58	2	J. Escobar	F. Jacial
2	Artico	56	1	G. Pezoa	G. Urquidi
3	Pardis	56	4	L. Albornoz	O. Silva
4	Race Horse	52	3	P. Castillo	O. Silva

SEGUNDA CARRERA.— A las 14.30 horas.— 1.000 metros.— Condicional válida de la Triple Inicial.—

1	Baalbek*	56	12	P. Muñoz	C. Melej
2	Bimestral	56	3	E. Guajardo	L. Gajardo
3	Boisrin	56	15	J. Castillo	A. Carreño
4	Desanche	56	9	P. Ulloa	M. Rodríguez
5	El Pancho	56	2	N. N.	E. Inda
6	Gil Blas	56	8	E. Baeza	J. M. Baeza
7	Ludwig	56	1	E. Guzmán	J. Inda
8	Pasional	56	13	C. Sepúlveda	P. Fuentes
9	Sullivan	56	4	O. Olivares	D. Sandoval
10	Anchoveta	56	7	D. Muñoz	A. Bullezú
11	Bilbaina	56	5	H. Salas	V. A. Polanco
12	Eclipsada	56	11	J. Sepúlveda	O. Silva
13	Guayas	56	14	L. Toro	A. Muscatt
14	Palquita	56	6	J. Aliaga	A. Breque V.
15	Previsora	56	16	A. Núñez	F. León
16	Shogana			L. Albornoz	D. Araya

TERCERA CARRERA.— A las 14.55 horas.— 1.000 metros.— Condicional.— Tercera válida de la Triple Inicial.—

1	Collrojo	56	6	J. Sepúlveda	A. Breque
2	Horus	56	13	J. Aliaga	F. León
3	Lejano	56	9	O. Muñoz	F. León
4	Indio Rubio	56	7	M. Ruiz	P. Medina
5	Mister Ed	56	2	A. Núñez	O. Silva
6	Mon Ange	56	14	L. Albornoz	U. Duque
7	Tver	56	11	D. Basualto	H. Godoy
8	Balanza	53	3	E. Guzmán	C. Castro
9	Bauxerra	53	1	J. Castillo	J. B. Castro
10	B. Negra	53	15	D. Muñoz	P. Valderrama
11	Diona	53	12	C. Sepúlveda	A. Abarca
12	Mamby	53	8	R. Jaque	O. Lizama
13	Media Línea	53	4	R. Gatica	P. Fuentes
14	S. Temple	53	10	P. Castillo	A. Bullezú
15	Vaila	53	5	E. Guajardo	L. Gajardo

CUARTA CARRERA.— A las 15.30 horas.— 1.700 metros.— Quinta serie.— Primera válida de la Triple Central.—

1	Don Goyo	57	1	P. Ulloa	J. Cavieres
2	Ki Ku	54	4	E. Guajardo	P. Bagú
3	Litigante	51	3	G. Meneses	R. Maggi
4	Abordaje	50	6	C. Ocampo	C. Tapia
5	Sweet Boy	50	8	O. Leiva	O. Leiva
6	Santolina	48	2	F. Meneses	T. Herrera
7	Cascabelero	46	7	P. Castillo	J. Santos
8	Stout	45	5	J. Castillo	R. Castillo

QUINTA CARRERA.— A las 16 horas.— 1.200 metros.— Séptima serie.— (Segunda válida de la Triple Central).

1	Diabillo	57	6	G. Meneses	D. Torres
2	Moiceva	55	12	O. Muñoz	L. Santos
3	Dalkiri	54	5	C. Sepúlveda	L. Espinoza
4	Ispahan	53	16	J. Yoto	A. Castro
5	Matizado	53	4	J. Pacheco	J. Bernal
6	Kelina	48	18	N. N.	J. Bernal
7	Frutos	52	13	P. Muñoz	F. León
8	Faifa	52	15	E. Muñoz	F. León
9	Keeler	52	11	J. Sepúlveda	A. Carreño
10	El Profeta	51	3	J. Soto	P. Briones
11	Locatelli	50	10	Hugo Pilar	O. Jara
12	Campiña*	49	14	L. Albornoz	A. Vodanovic
13	Fancy Opal	49	2	E. Suárez	A. Abarca
14	Star Quality	48	9	A. Salas	A. Sepúlveda
15	Chanterelle	47	1	J. Salinas	José Melero B.
16	Ocelote	47	17	L. Toro	V. Ramírez
17	Barcelonesa	46	8	Pab. Castillo	V. Ramírez
18	Luana	45	7	A. Parra	Enr. Rodríguez

SEXTA CARRERA.— A las 16.25 horas.— 1.300 metros.— 6a. serie.— (Tercera válida de la Triple central, con dividendo a primero y segundo.)

1	Sertorito	55	4	P. Ulloa	J. B. Castro
2	Emigrante*	54	11	O. Hermosilla	A. Bullezú
3	Reina del Sur	54	8	J. Toro	J. Cavieres A.
4	Alabastro	53	15	E. Guzmán	H. González
5	María Lorena	53	3	D. Muñoz	R. Mendez
6	Malona*	52	9	J. Aliaga	G. Urquidi
7	Marlió	52	7	C. Sepúlveda	L. Espinoza
8	Padovano	52	2	J. Sepúlveda	A. Breque V.
9	Refracción	52	14	M. Yáñez	O. Orellana
10	T. Amaru*	51	12	L. Albornoz	A. Vodanovic
11	Emu	51	10	A. Núñez	O. Silva
12	Guillermina	51	1	R. Jaque	V. Ramírez
13	Lunario	45	5	L. Toro	V. Ramírez
14	Miss Lucy	51	16	H. Salas	M. Rodríguez
15	Prudence	51	6	E. Peña	L. Gajardo
16	Smolenska	50	13	J. Salinas	Juan Melero

SEPTIMA CARRERA.— A las 16.50 horas.— 2.200 metros.— Carrera Especial.—

1	Timbero *	56	2	P. Ulloa	F. León
2	Demoroso*	55	7	C. Pezoa	P. Inda
3	Caracal*	52	4	O. P. Castillo	F. León
4	Sebastián	51	1	A. González	F. León
5	Sollozo	51	10	J. Aliaga	F. León
6	El Fugitivo	50	5	C. Ocampo	G. Sarmiento
7	Faimito	50	9	J. Toro	F. Jacial
8	Salidor	50	8	A. Núñez	O. Silva
9	Milanes*	48	3	J. Salinas	Juan Melero
10	Charlot*	46	6	E. Suárez	R. Maggi

OCTAVA CARRERA.— A las 17.20 horas.— 1.300 metros.— 2a. serie.— (Primera válida de la Triple final.)

1	Humanista *	56	2	A. González	P. Briones
2	Luzeiro	56	7	P. Ulloa	H. González
3	Afianzada	53	1	J. Toro	F. Jacial
4	Ghima *	53	5	J. Amestelly	F. Castro
5	Tangora	52	8	C. Pezoa	A. Bullezú
6	T. Curragh	51	3	F. Meneses	C. Muñoz
7	Polinesia	48	6	O. P. Castillo	L. A. García
8	C. Jondo	45	4	R. Gatica	P. Inda

NOVENA CARRERA.— A las 17.55 horas.— 1.300 metros.— 6a. serie.— (Segunda válida de la Triple final.)

1	Pulida *	55	4	J. Amestelly	O. Jara
2	Cholito	52	7	H. Salas	J. M. Baeza
3	Diablito	52	9	C. Sepúlveda	A. Bullezú
4	Lucena	52	1	J. Salinas	C. Covarrubias
5	Nicoya	52	6	R. Romero	E. Pinochet
6	P. de León	52	13	J. Toro	A. Castro
7	Sully	52	2	E. Naranjo	G. Sarmiento
8	Adour	51	15	A. González	P. Briones
9	Comosierra	51	11	A. Núñez	O. Silva
10	Hill Peter	51	14	C. Ocampo	E. Inda
11	Poncho	51	3	G. Meneses	P. Inda
12	Chelsea	50	12	N. N.	G. Melej
13	Gustador	50	8	J. M. Aravena	J. Cavieres A.
14	Indirecto	50	10	O. P. Castillo	R. Maggi
15	Tunis	50	5	E. Suárez	J. Zúñiga

DECIMA CARRERA.— A las 18.25 horas.— 1.300 metros.— 4a. serie.— (Tercera válida de la Triple final.)

1	Shepard	55	5	C. Pezoa	A. Bullezú
2	Yasa	55	10	A. Núñez	F. León
3	Clio	54	4	E. Suárez	A. Abarca
4	Rastrojo	54	9	E. Guajardo	D. Sandoval
5	Plástico	52	3	D. Muñoz	Juan Melero
6	M. Elegante	50	12	J. Salinas	Juan Melero
7	Audina *	51	11	J. Toro	F. Jacial
8	Cucaracho	50	8	C. Ocampo	C. Tapia
9	Michimalongo	50	2	V. Ubilla	A. Proschle
10	Escorión	49	7	C. Sepúlveda	L. Espinoza
11	Padirac	48	1	J. Sepúlveda	A. Beque
12	Tereshkowa	47	6	F. Meneses	E. Rodríguez

UNDECIMA CARRERA.— A las 19.05 horas.— 1.300 metros.— 5a. serie.—

1	Cantahor *	56	7	O. Olivares	S. Fuentes
2	Fango	55	2	P. Ulloa	E. Inda
3	Alegrador	54	11	C. Pezoa	A. Abarca
4	Aquilonia	54	4	A. Núñez	F. León
5	Dorotea	54	13	A. Salas	P. Jagó
6	S. Pink	54	1	B. Campos	M. Norambuena
7	Apolista	53	14	G. Meneses	T. Herrera
8	Chicopiter	53	9	J. Toro	F. Jacial
9	Aguanahi	51	3	E. Guzmán	D. Torres
10	Archias	51	12	J. M. Aravena	A. Muscatt
11	Candelita	51	10	E. Suárez	J. Zúñiga
12	Flaminia	48	5	P. Castillo	J. Cavieres A.
13	Scorpius	48	8	J. Salinas	Juan Melero
14	Novamás	47	6	A. Parra	E. Rodríguez

PRONOSTICOS DE LA PRENSA Y RADIO (CLUB HIPICO)

	1ª Carrera	2ª Carrera	3ª Carrera	4ª Carrera	5ª Carrera	6ª Carrera	7ª Carrera	8ª Carrera	9ª Carrera	10ª Carrera	11ª Carrera
LA NACION	ARTICO Pardis Sullivan	EL PANCHO Desanche Eclipsada	B. NEGRA Tver Collrojo	LITIGANTE Ki Ku Santolina	ISPAHAN Campiña Dalkiri	SERTORITO Guillermina Marlió	SALIDOR Sollozo Timbero	LUZEIRO Humanista Afianzada	COMOSIERRA Pulida Sully	YASA Audina Padirac	ALEGRADOR Scorpius Candelita
LA TERCERA	Sullivan Artico Pardis	El Pancho Palquita Desanche	Tver Mamby Belleza Negra	Santolina Ki Ku Litigante	Dalkiri Ispahan Campiña	Malona Padovano Refracción	Demoroso Caracal Sebastián	The Curragh Ghima Tangora	Sully Pulida P. de León	Yasa Audina Clio	Alegrador Apolista Aquilonia
LAS ULTIMAS NOTICIAS	Pardis Sullivan Artico	Desanche Ludwig Eclipsada	Tver Belleza Negra Balanza	Ki Ku Santolina Litigante	Keeler Dalkiri Ispahan	Padovano Smolenska Sertorito	Timbero Sebastián Sollozo	Afianzada The Curragh Tangora	Pulida Hill Peter Sully	Clio Padirac Clio	Scorpius Apolista Alegrador
LA TARDE	Pardis Artico Sullivan	El Pancho Desanche Palquita	Collrojo Balanza Tver	Ki Ku Don Goyo Litigante	Campiña Ocelote	María Lorena Malona Guillermina	Sollozo El Fugitivo Salidor	Afianzada Tangora The Curragh	Sully Pulida Ponce de León	Padirac Tereshkowa Muy Elegante	Scorpius Alegrador Flaminia
LA SEGUNDA	Pardis Sullivan Artico	Desanche Ludwig Eclipsada	Tver Balanza Belleza Negra	Ki Ku Santolina Litigante	Dalkiri Ispahan Keeler	Sertorito Padovano Smolenska	Sebastián Timbero Sollozo	Afianzada Tangora The Curragh	Pulida Sully Hill Peter	Padirac Rastrojo Clio	Apolista Alegrador Scorpius
CLUB	Artico Pardis Sullivan	Desanche Ludwig El Pancho	Tver Balanza Belleza Negra	Santolina Ki Ku Litigante	Dalkiri Campiña Keeler	Sertorito Padovano Guillermina	Salidor Sollozo Timbero	Afianzada Tangora Humanista	Pulida Gustador Poncho	Clio Yasa Rastrojo	Scorpius Alegrador Apolista
EL ENSAYO	Sullivan Artico Pardis	Desanche Ludwig El Pancho	Collrojo B. Negra Tver	Litigante Ki Ku Abordaje	Dalkiri Campiña Keeler	Sertorito R. del Sur Malona	Sollozo Faimito Demoroso	Humanista Tangora Afianzada	Ponce de León Adour Gustador	Rastrojo Escorión Padirac	Flaminia Apolista Alegrador
LA HIPICA	Artico Pardis Sullivan	Desanche Ludwig El Pancho	Tver Balanza B. Negra	Santolina Litigante Abordaje	Dalkiri Ispahan Campiña	Marlió Sertorito Guillermina	Salidor Sollozo Timbero	The Curragh Afianzada Tangora	Pulida Comosierra Poncho	Rastrojo Padirac Audina	Scorpius Novamás Alegrador
ULTIMA HORA	Artico Pardis	Desanche Ludwig El Pancho	Tver Collrojo Balanza	Ki Ku Santolina Don Goyo	Dalkiri Ispahan Campiña	Marlió Malona Sertorito	Sollozo Salidor Caracal	Tangora Afianzada Luzeiro	Pulida Sully Hill Peter	Audina Padirac Clio	Scorpius Apolista Novamás
RADIO PORTALES	Sullivan Artico	Desanche El Pancho Palquita	B. Negra Tver Collrojo	Santolina Ki Ku Litigante	Dalkiri Ispahan Keeler	Sertorito M. Lorena Padovano	Salidor Sollozo El Fugitivo	Tangora Luzeiro The Curragh	Pulida Sully Comosierra	Shepard Yasa Padirac	Alegrador Scorpius Apolista

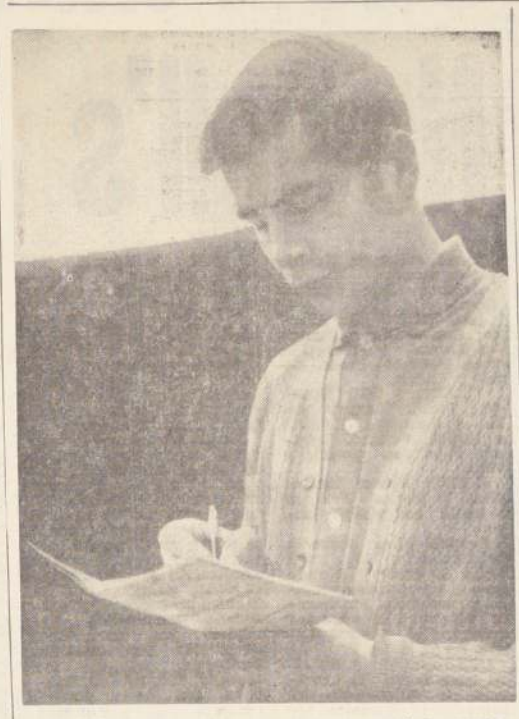

Juan Cavieres Acevedo tiene confianza en el desempeño de Reina del Sur, a pesar de que defeccionó en su última presentación.

Aurelio Núñez dirigirá a Salidor en la mejor competencia del programa de esta tarde. Defenderá nuestro pronóstico.

SALIDOR BUSCA SU CUARTA VICTORIA

Una reunión extraordinaria, a beneficio del Cuerpo de Bomberos de Santiago, se realiza esta tarde, en el Club Hípico de Santiago.

El programa consta de trece competencias, siendo largada la primera carrera a las 14 horas, con una condicional sobre 2.200 metros. Esta carrera es la primera válida para la triple inicial y los apostadores tendrán que acertar, estrictamente, el primer y segundo lugar para pasar a la segunda carrera válida de este juego. Esta determinación ha sido resistida por los aficionados que día a día encuentran más obstáculos para jugar.

La prueba central del programa lleva el nombre de la institución bomberil. Es un handicap de 2.200 metros, donde ratificaron su anotación diez ejemplares. Cuatro de ellos presentados, nuevamente, por el entrenador Fernando León.

Nuestro pronóstico lo defenderá SALIDOR, pupilo de Oscar Silva, que va tras su cuarto triunfo consecutivo. Una campaña llamativa la del hijo de Snooker que en cada una de sus presentaciones ha ido superándose. Cinco carreras ha corrido este año el nieto de My Love. Todas en el Club Hípico. Sus victorias en 1.600 metros sobre Justice en 6ª serie. En 1.700 metros en dos oportunidades. A Peruggino en 5.a serie y a Pardis, en 3.a serie. Un compromiso en que demostrará su real valía.

Como enemigo de nuestro preferido, dejamos a SOLLOZO. Es uno de los cuatro pensionistas de F. León. Cuatro carreras ha disputado en lo que va del año. Dos victorias en 1.400 metros derrotó a Mohamed en carrera condicional y en 2.400 metros sorprendió al vencer a su compañero de techo Timbero con suma facilidad; 1.1|2 cuerpo, en 2.30.2|5, con 46 kilos. Mantiene excelente estado de entrenamiento y le dejamos la segunda colocación.

Para el tercer placé dejamos a Timbero. Tres carreras y un triunfo sobre Demoroso en 2.200 metros. Viene de escoltar a Sollozo a 1.1|2 cuerpo. Le daba diez kilos a su compañero de corral que ahora quedaron reducidos a 5 kilos por la última victoria de Sollozo.

Participan también: Demoroso. Sexto en la ya comentada de Sollozo, con tropiezos en los últimos 1.000 metros, y sin responder después del contratiempo. Caracal: Quinto de Sollozo a 3.1|2 cuerpos con 54 kilos. No será conducido por Oriando P. Castillo, quien no ha podido viajar desde Puerto Montt. Sebastián: Séptimo de Sollozo con 53 kilos, y ahora anuncia recuperación. EL FUGITIVO: Tres carreras ha corrido en lo que va de este año. En 1.700 metros ganó a D'Artagnan y fue penúltimo, tercero de Mohamed en 1.700 metros. Faimito: Buen tercero de Sollozo, en 2.400 metros —a 3 cuerpos— con 51 kilos. Milanés: Tuvo contratiempos al corrersele la cabezada en los 600 metros y perder la huasca su jinete, faltando 300 metros para el disco. Así y todo fue cuarto de Salidor y Charlot que fue 4.o de Sollozo a 3 cuerpos con 47 kilos.

Como se puede apreciar siete de los diez anotados participaron en la carrera que venció Sollozo y dos en la que ganó Salidor.

HOMENAJE A JUAN RIVERA

Juan Rivera recibirá un merecido homenaje con motivo de la próxima temporada internacional del Hipódromo Chile.

Juan Rivera, el famoso látigo antofagastino y verdadera gloria del turf nacional, será homenajeado con motivo de la disputa de la próxima Temporada Internacional que se disputará a fines de marzo y principios abril en el Hipódromo Chile.

La idea de este merecido homenaje pertenece al Subsecretario de Previsión Social y Director de la Sociedad Hipódromo Chile, don Ramón Santander F. Personalmente ha ultimado los detalles para que el jockey viaje a la capital y reciba una cordial recepción. A los 64 años de edad, Rivera sigue triunfando en Antofagasta. Se inició en el turf en 1917 y pertenece a una familia de hípicos en que Manuel, destacó como preparador, y Pedro y Oscar fueron jockeys también de primera línea.

CORTAS DEL TURF

CINCO NUEVOS PUPILOS

Daniel Torres recibió a cinco ejemplares viñamarinos que continuarán su campaña bajo su dirección. Ellos son: Blanqueado, Cambodia, Pinta Fina, Versada y Cantos Gitano.

NO SERA REPRODUCTOR

HABLADOR, pupilo de Alejandro Valdés, perdió su calidad de reproductor en la clínica veterinaria del Club Hípico.

TRATAMIENTOS

BAGUALA, rayas y puntas de fuego en ambas rodillas. MARCO: contracciones musculares. JERSEY: infectado de un cuarto de la mano derecha. EL INCANDESCENTE: abertura hematoma en la babilla izquierda ANUCHA: cólico. CHICOPITER, aplicaciones de rayas y puntas de fuego en las rodillas PROLOGO: extracción de dos molares y nivelación molar TALLY ROSE: puntas de fuego en la rodilla izquierda.

NOVENO BABA

Ampliando nuestra información exclusiva sobre la actuación de lo scaballos chilenos en Mendoza, podemos agregar que Baba ocupó el noveno lugar entre doce participantes.

P. BRIONES Y A. GONZALEZ

Arribaron a la capital el preparador Pedro Briones (Moliné, 5º en Mendoza), y su jinete Adolfo González.

Ambos llegaron muy satisfechos dado los inconvenientes que encontraron en Mendoza. Moliné largó muy mal y pese a todo llegó quinto. A. González viene con pequeñas escoriaciones en el cuero cabelludo producto de las pedradas que recibió en el desarrollo de la carrera al no permitírsele correr con casco protector. En Mendoza no se usa ese vital implemento de seguridad.

NO CORREN

Los siguientes retiros oficiales se registraron para la reunión de esta tarde en el Club Hípico:

2ª CARRERA: Nº 10 ANCHOVETA y Nº 14 PALQUITA.
9ª CARRERA: Nº 1 SHEPARD y Nº 5 PLASTICO.
11ª CARRERA: Nº 8 CHICOPITER.

Orlando P. Castillo no podrá actuar hoy

ORLANDO PEDRO CASTILLO, no cumplirá sus compromisos de montas para esta tarde en el Club Hípico.

El citado jinete, más sus colegas David Cerda y Marcelo Ramírez, viajaron a Punta Arenas para participar en "El Derby" que se corrió el domingo en esa ciudad.

Los tres jinetes no han podido regresar a la capital por no haber avión disponible.

CLUB HIPICO DE SANTIAGO

HOY MIERCOLES 8 DE MARZO

Carreras Extraordinarias a Beneficio del Cuerpo de Bomberos de Santiago

Atención al Público

HOY MIERCOLES 8: de 8 a 12 hrs

Venta de boletos en todas nuestras sucursales de Santiago y Provincias, desde las 10 hrs. de HOY MIERCOLES 8

Las apuestas TRIPLES comienzan con la 1ra., 4a. y 8a. carreras. LA GERENCIA

FLASH 87181

AL VENCER 3 POR 0 A GREEN CROSS

La "U" Ganó Cuadrangular de Temuco

CANCHA: Estadio Municipal de Temuco.

ARBITRO: Carlos Robles (bien).

UNIVERSIDAD DE CHILE (3): Astorga; Eyzaguirre, Quintano y Juan Rodríguez; Hodge y Contreras; Araya, Yávar, Campos, Marín y Gangas.

GREEN GROSS-TEMUCO (0): Fernández; Body, Magna y Hoffman; Zúñiga y Garay; M. Ramírez, Leal, Carvajal y Neff.

GOLES: Primer tiempo: Abrió el score Juan Rodríguez, a los 18'. A los 36', Hodge eleva la cuenta a dos.

Segunda etapa: Campos, a los 11', señala le cifra definitiva.

CAMBIOS: Gardella por Fernández, en Green Cross, y Candia reemplazó a Marín en la Universidad de Chile.

Universidad de Chile derrotó anoche fácilmente a un Green Cross muy disminuido, que debió enfrentar este compromiso con una formación de emergencia, hecho que favoreció el trabajo de los universitarios. De esta manera Universidad de Chile hizo suyo el torneo cuadrangular organizado por los temuquenses.

A través de la mayor parte del encuentro, el cuadro azul impuso la mayor capacidad de sus hombres y su mejor disposición de conjunto. Naturalmente que influyó poderosamente en el resultado, la diferencia de preparación, que se pudo advertir entre ambos equipos.

Universidad de Chile viene de participar en el Hexagonal Norte, duro que exigió al máximo a los universitarios y que sirvió para mantenerlos en forma, con fútbol y con una excelente preparación física. En cambio Green Cross luego de un largo receso, recién comenzaba a ponerse en forma. Y si a esto sumamos los problemas que debió enfrentar Martín García, para armar el equipo, por las lesiones de algunos de los titulares, las ventajas estaban evidentemente de parte de los azules.

Green Cross, a través de casi todo el encuentro cedió el medio campo y de ahí nacieron casi todas las jugadas de los universitarios.

Ejerciendo un claro dominio, jugando con mucha mayor libertad que frente a Sao Paulo y con un jugador que fue decisivo en el resultado del encuentro, los universitarios laicos no tardaron en concretar en cifras el dominio ejercido en todos los sectores del campo de juego.

Ya a los 15 minutos de la primera fracción Body sacó una pelota impulsada por el juvenil Marín, desde la misma línea de gol, cuando Fernández no tenía nada que hacer. Ese fue el primer síntoma de lo que vendría a los pocos minutos cuando, aprovechando una paralización de la defensa temuquense, Juan Rodríguez, que estaba adelantado, con un certero golpe de cabeza hizo llegar la pelota hasta la red, consiguiendo la primera cifra para Universidad de Chile.

A los 22 minutos Campos consiguió un nuevo gol, que fue anulado por posición adelantada del piloto.

Universidad de Chile siguió adueñándose del campo y Hodge, a los 36 minutos, anota la segunda cifra, con un tiro de emboquillada, aprovechando que Francisco Fernández se encontraba adelantado. Falla notoria del arquero que no se vio bien, debiendo ser reemplazado por Gardella en la segunda fracción.

En el segundo tiempo, Green Cross fue decidido a buscar el descuento. Con veloces entradas de Morales y Mario Ramírez, los delanteros sureños lograron inquietar por algunos instantes a la defensa universitaria, que soportó en buena forma el asedio ejercido durante los primeros minutos de la segunda etapa.

Sin embargo, a los 11 minutos, una excelente jugada de Pedro Araya, que se convirtió en la mejor figura de la cancha, permitió que Campos anotara el tercer gol para Universidad de Chile.

Pese a esto, Green Cross siguió bregando por acortar las cifras y a los 16 minutos se produjo la jugada que influyó poderosamente en el ánimo de los jugadores muquenses: tres remates sucesivos de Ramírez y Carvajal fueron rechazados por Astorga y Eyzaguirre en la misma raya. Anteriormente un remate de M. había dado en un vertical. Ahí se definió el encuentro. Green Cross se entregó totalmente y Universidad de Chile no tuvo mayores problemas.

Triunfo merecido, reflejado claramente en el marcador y que entrega un justo campeón para este cuadrangular, que decepcionó y produjo considerables pérdidas al club organizador.

Pedro Araya, como ya se ha hecho habitual, se convirtió anoche en la mejor figura de la cancha. Su aporte fue decisivo en la victoria conseguida por Universidad de Chile ante Green Cross de Temuco.

Básquetbol:

Quinta Normal ganó el torneo "Alonso Urrutia"

Finalizó el Campeonato de Básquetbol Masculino "Alonso Urrutia Guzmán", torneo que la Federación de Básquetbol instituyó en memoria del recordado dirigente.

A este certamen llegaron los equipos de las Asociaciones de la provincia de Santiago, resultando vencedor absoluto Quinta Normal, con un puntaje de 35 puntos sobre un máximo de 36. Vale decir, que el cuadro campeón perdió sólo un encuentro de los 18 que se disputaron.

El segundo lugar fue para el representativo de Melipilla, que obtuvo 32 puntos; tercero Talagante, con 31; cuarto San Antonio, con 29; quinto San Miguel, con 27, y sexto se clasificó La Cisterna, con 25 puntos.

Scorers del torneo se clasificó Nelson Morales de Talagante, con 496 puntos anotados; segundo Bruno Romanird, de Melipilla, con 438; tercero Ramón Yáñez, de San Miguel, con 279 puntos.

El sábado 18 se realizará en el Gimnasio de Quinta Normal una reunión en que participarán los cuatro mejores equipos clasificados en el certamen, entregándose en esta oportunidad, en forma solemne, los premios a los equipos y jugadores más destacados.

EN EL PRELIMINAR

Sao Paulo Goleó a Newell's Old Boys

Cancha: Estadio Municipal de Temuco.

Arbitro: Jorge Cruzat (bien).

SAO PAULO (3): Picasso; Cunha, Díaz y Tenente; Yurandir y Fefeu; Lorival, Nelsinho, Prado, Almir y Cañoto.

NEWELL'S OLD BOYS (0): Tocalli; Romero, Mesías y Bermúdez; Ramírez e Ibáñez; Aguirre, Trógenes, Papalardo, Tercilla y Ulrich.

GOLES: Primer tiempo, abrió la cuenta Nelsinho a los 10' con violento disparo.

Segunda etapa: Aumenta Nelsinho a los 12', quien recibe de Prado y remató recio a un costado anotando la conquista. Finalmente estructuró el marcador definitivo el centrodelantero Prado, a los 33'

INCIDENCIAS: A los 43' del lapso inicial fue expulsado, a insinuación del guardalíneas el puntero izquierdo Ulrich, de Newell's Old Boys, por dar un puntapié a un rival.

Un merecido triunfo consiguió anoche en el Estadio Municipal de Temuco el conjunto de Sao Paulo sobre el cuadro de Rosario, Newell's Old Boys, por el contundente marcador de tres tantos a cero.

El encuentro agradó sobremanera al escaso público que se dio cita en el principal campo deportivo de la ciudad sureña, para presenciar la última reunión del cuadrangular organizado por Green Cross de Temuco.

Hasta promediar la primera fracción el dominio de los paulistas era evidente y ya se habían adelantado en el marcador y las rápidas incursiones de sus delanteros estuvieron a punto de elevar las cifras, en base a un juego vivaz, de mucha coordinación y buen fútbol. El elenco rosarino, que el domingo no convenció al aficionado temuquense, ganándose las antipatías del público por actitudes matonescas esta vez fue alentado incondicionalmente en vista de su juvenil formación, que en ningún caso representa a la titular, de calidad inferior al rival en claros aspectos del juego. Sólo pudo frenar en base a recledumbre de su defensa los arrestos ofensivos de los brasileños, que en la media hora inicial atacaron con insistencia y evidentes posibilidades de aumentar la cuenta.

Casi al final de la etapa fue expulsado el delantero Ulrich, de Newell's, por agredir a un adversario lo que dejó en manifiesta desventaja numérica al once de Rosario.

En el período complementario, Sao Paulo retrasó un tanto sus líneas, actuando de preferencia en contragolpe. Esta circunstancia instó al cuadro transandino a irse arriba y apremiar en ciertos momentos la valla paulista. Incluso se pensó que los rosarinos conseguirían la igualdad, por cierto merecida por los esfuerzos y mejores posibilidades de sus delanteros. Pero la zaga de Sao Paulo controló bien las entradas rivales y el guardavallas Picasso se lució en varias ocasiones atajando difíciles lanzamientos. Esto, a pesar de que Newell's jugaba con 10 hombres.

Con el correr de los minutos, los paulistas afirmaron el paso y los contraataques se hicieron cada vez más peligrosos dada la velocidad de Nelsinho y Cañoto, y fue así como el marcador se estiró a tres, siendo impotentes los grantes de la escuadra rina para contrarrestar efectividad adversaria.

Como dijimos, Sao evidenció una neta ridad sobre el rival, hombres de mucha y mayor experiencia, es el caso de Fefe, celente mediovolante sinho, un delantero simo e incisivo que contante zozobra al de Tocalli; el punte foto, también muy de buena técnica. Newell's Old Boys resp defensa en la medida fuerzas, en especial que extremo, vale de mero, Mesías y Berm gran dominio de balón que un poco recién contener a la ofensiva versaria.

En líneas generales, tejo que animaron Newell's y rosarinos resultó cu mejor del cuadrangular, mayor calidad y emoción donde el público estuvo el más débil, que fue otro que Newell's, nada por una formación venil de notables condiciones para el futuro. (Corresponsal).

GRAN MAESTRO Herman Pilnik, que en impecable actuación puntea el Torneo Magistral de Verano que organiza el Club Chile de Ajedrez, en su sede de Serrano con Alameda.

MAGISTRAL DE AJEDREZ:

El Gran Maestro Pilnik Encabeza el Certamen

Cumplida la sexta ronda del Torneo Magistral de Ajedrez de Verano, el gran maestro internacional argentino Herman Pilnik, está firme en el primer lugar del puntaje con 5 puntos y es el más seguro candidato a adjudicarse el primer premio de la competencia donado por la firma Peñalba, consistente en un valioso estímulo en dinero (700 escudos al primero y 300 al segundo, o un reloj pulsera). Le siguen a continuación el fuerte jugador del Escalafón Nacional, José Melhuish, de muy buena actuación, con 4 puntos. En tercer lugar está colocado el maestro Héctor Jiménez, con 3 1/2 puntos y cuarto el campeón de Chile, Walter Ader, con 3. Más atrás, David Godoy con 2 1/2, Mauricio Carvallo con 2, Pedro Donoso y Gastón Gacitúa con 1 1/2, y en último lugar, Juvenal Canobra con un punto. Este jugador se retiró del certámen, pero de acuerdo al reglamento, por el hecho de haber jugado el 50% de las partidas, se le computan los puntos en contra en los encuentros en que no se presente a jugar.

QUINTA RONDA

El puntero del torneo, gran maestro Herman Pilnik, derrotó a su escoltador, José Melhuish, con un ataque Saemich en la Defensa India del Rey, donde el negro trató la apertura de una manera muy poco ortodoxa, con un vivaz cambio de piezas en centro y una posterior inferioridad del negro que permitió al blanco atacar su franco rey muy debilitado y lograr el triunfo en la movida 27.

Mauricio Carvallo, defendiéndose con una Siciliana contra el peón rey que empleó Pedro Donoso, consiguió una rápida victoria aprovechando serios errores de su oponente que en plena apertura se lanzó en un desafortunado ataque sobre el sector del rey negro, y los sacrificios mal calculados lo llevaron a abandonar en la jugada 18.

Héctor Jiménez contestó con precisión la Apertura Inglesa que le planteó Juvenal Canobra y adquirió una sólida posición en un esquema cerrado y con gran tensión en el centro originada por la amenaza latente de la ruptura central. Una vez conseguida ésta, el negro quedó con un peón de ventaja y posteriormente Canobra cometió un error que le significó la pérdida de la calidad y, de paso, también de la partida.

Se superó notablemente Gastón Gacitúa y puso en serios aprietos al joven maestro David Godoy. La apertura ya insinuó que algo sorpresivo podía ocurrir desde el momento en que las blancas trataron de evitar las líneas conocidas de la Defensa Caro-Kann, que puso en práctica Gacitúa acertadamente, aunque ambos jugadores perdieron varios tiempos, sin planes precisos. En el medio juego, el negro creó vivaces complicaciones y llegó a quedar con un peón de ventaja en un final de torres, que devino en tablas. Desde luego, un meritorio medio punto para Gastón Gacitúa, que debe animarlo a mejores cometidos en lo que resta del torneo.

SEXTA FECHA

WALTER ADER 1 - David Godoy 0. Defensa Benoni. Después de un error posicional en la apertura del negro, el blanco quedó con cierta ventaja que le significó un peón pasado en la columna dama. Ader, moviendo con precisión, empleó un ataque en el flanco dama que le permitió entrar con sus piezas y desarmar la resistencia de Godoy, que a través de la partida tuvo constantes problemas para solucionar las dificultades originadas por evidentes debilidades.

JOSE MELHUISH 1 - Mauricio Carvallo 0. Apertura Ruy López. Ataque Marshall. El blanco no jugó lo mejor en el planteo y dio clara ventaja posicional al negro, quien tomó firme iniciativa y pasó un peón con posibilidades en la columna alfil dama. Sin embargo, Melhuish, haciendo gala de mucha sangre fría para jugar posiciones difíciles, ideó un golpe táctico (C5R) de espléndidos resultados, que lo dejó en condiciones de volcar la situación a su favor e imponerse con buen remate en la movida 43.

HECTOR JIMENEZ 1 - Pedro Donoso 0. Apertura Ruy López. Variante del Cambio. El blanco logró posición preponderante en el sector de la dama y atacó sobre ese flanco. Pero el negro cometió un disparate y perdió una pieza, aunque las ventajas estaban de parte de Jiménez. Hay que señalar que en casi todas sus partidas, Pedro Donoso ha regalado de manera inexplicable el punto, en circunstancias que la lucha recién estaba empezando. Una lástima que esto le ocurra, porque es un buen ajedrecista.

Gastón Gacitúa ganó a Juvenal Canobra por W.O.

Torre Blanca

JOSE MELHUISH se ha ubicado en un expectable segundo puesto detrás de Pilnik, demostrando mucha claridad de ideas en los momentos difíciles. En la nota gráfica aparece jugando su partida frente a Gastón Gacitúa (derecha), que logró buen empate ante David Godoy.

En Puente Alto se reúnen los Consejos Locales de Deportes

En el salón de actos de la I. Municipalidad de Puente Alto se celebrará el próximo sábado, a las 10.30 horas, una reunión conjunta de los 22 Consejos Locales de Deportes de la provincia de Santiago. Esta reunión será presidida por el actual presidente del Consejo Local de Puente Alto, José Traub Krebs.

A la reunión en referencia están invitados todos los Alcaldes de la provincia de Santiago; Director y Subdirector de la Dirección de Deportes del Estado, y otros altos funcionarios de la misma repartición estatal.

Se tratarán materias de suma importancia estudiándose, entre otras cosas, el Plan de Urgencia Deportivo, que será propuesto a la Dirección de Deportes del Estado. Este plan procurará servir las necesidades deportivas de cada comuna.

El valor de la inscripción a esta reunión es de Eº 18. Se ruega indicar al Consejo de Puente Alto (fono 222, casilla 11) el número de asistentes hasta el día 9 de marzo.

Clausurando esta reunión deportiva se efectuará un almuerzo de camaradería en los salones del Casino de Oficiales del Regimiento Ingenieros de Ferrocarriles Nº 7, de Puente Alto

SANTA INES, DE NOS, DERROTO A SOBERANIA 2-0

Ante numeroso público se enfrentaron los conjuntos de Santa Inés y Deportivo Soberanía, en la vecina localidad de Nos, el domingo último. El cuadro de honor de Santa Inés, elenco dueño de casa, se impuso por 2 tantos a cero al visitante, adjudicándose también el encuentro correspondiente a los segundos equipos por la cuenta de 2 a 1, mientras que el tercero fue derrotado por 4 a 0. Los goles del primero elenco local fueron anotados por Manuel Córdova y Fernando Sepúlveda, y los del segundo, ambos por Jorge Pérez.

El Santa Inés juega el próximo domingo con el Deportivo Toli Toli, de Quinta Normal, club que irá a Nos con tres fuertes equipos.

Ajedrez:

TORNEO ABIERTO ESTUDIANTIL EN LA UNIVERSIDAD DE CHILE

Con inusitado éxito se está desarrollando el Torneo Abierto Estudiantil que organiza la Asociación de Ajedrez de Universidad de Chile, en su sede de Santa Lucía 240.

Las ruedas de clasificación, en las que participaron 32 estudiantes de las tres universidades de Santiago, colegios particulares y fiscales e institutos comerciales, dieron los siguientes finalistas:

Serie "A": Tomás Reyes (Ingeniería "U") 5 1/2 puntos, y Guillermo Toro (Ingeniería UC), 5; Serie "B": Arnaldo Murúa (Ingeniería "U"), 5, y Pablo Oyarzún (Colegio Alemán), 5; Serie "C": Ariel Olivares (Construc. Civil UT), 5, y Luis Jofré (Liceo Juan Bosco) 4; Serie "D": Eugenio Larrain (Col. Sagrado Corazón San Bdo) 4, y Carlos Cortez (Comercial Edo. de la Barra) 4; Serie "E": Juan Arce (Liceo 2) 4 1/2, y Gerardo Ayala (Col. Sagrado Corazón, Sn. Bdo.). Se clasificó, además, el mejor tercero de la rueda, Yure Yutronic, del Liceo 14.

FINAL

La rueda final se inició el sábado recién pasado, con los siguientes resultados: G. Ayala 0, A. Olivares 1; L. Jofré 1, Y. Yutronic 0; J. Arce y P. Oyarzún suspendieron; G. Toro y A. Murúa, suspendieron, y C. Cortez 1, E. Larrain 0.

La tercera fecha, llevada a cabo el lunes, tuvo los siguientes desenlaces: T. Vargas 1, G. Ayala 0; A. Olivares 0, L. Jofré 1; Y. Yutronic 0, J. Arce 1. P. Oyarzún 1, G. Toro 0, y A. Murúa 0, C. Cortez 1.

Las partidas de este atractivo certamen se juegan los días lunes y jueves a las 18 horas y los sábados a las 10 horas, en Santa Lucía 240, quinto piso.

Deportes Concepción Tiene Problemas con el Estadio Municipal

Varios problemas le crea a Deportes Concepción la demora en la entrega de las obras en el Estadio Municipal de la ciudad sureña, recinto en el que la escuadra penquista cumple sus compromisos como local en la competencia de Ascenso.

Estas dificultades le impedirían a Deportes Concepción actuar en esa calidad durante un buen tiempo en la primera rueda del Torneo oficial de segunda división que debe comenzar en abril próximo. Estas dificultades vienen a producirse justo cuando el club sureño mediante un gran esfuerzo realizó contrataciones de gran costo económico para reforzar su elenco y convertirse en serio aspirante a subir a primera división e incorporar a Concepción, que es una muy buena plaza para el fútbol de honor.

Dirigentes de Deportes Concepción, han llegado incluso hasta Santiago para conversar con los ejecutivos de la Empresa encargada de realizar las obras pendientes, para conocer qué problemas están demorando su término e intentar buscar la solución de los inconvenientes que afronta la empresa contratista.

GRAN REMATE DE ROPA

HAY: Cortes de género, de algodón y seda, casimires, ternos nuevos y usados, zapatones, ropa interior, etc.

Préstamos concedidos en JULIO de 1966, con vencimiento en ENERO de 1967, por las Sucursales Nos 1 y 5

Caja de Crédito Popular

Sucursal Nº 5 — San Diego 1426

HOY, DE 9 HORAS ADELANTE

PAGO AL CONTADO EN DINERO EFECTIVO
ENTREGA AL TERMINO DEL REMATE

CAJA DE CREDITO POPULAR

SUCURSAL Nº 2 — V. MACKENNA 200

HOY MIERCOLES 8 DE MARZO DE 1967

Exhibición de objetos varios

PRESTAMOS CONCEDIDOS EN JULIO DE 1966 Y VENCIDOS EN ENERO DE 1967.

Numeración de Pólizas	Inicial	Terminal
OBJETOS VARIOS	243.525	246.592

HAY: Radios, tocadiscos, lámparas, cuchillería, toda clase de loza y porcelana, máquinas fotográficas, baterías de cocina, máquinas de escribir y coser, juguetes, encendedora, etc.

EXHIBICION: Hoy, de 8.30 a 13.30 horas.

RENOVACIONES: Solamente hasta el día antes de la exhibición.

PAGO AL CONTADO EN DINERO EEECTIVO - ENTREGA INMEDIATA AL TERMINO DEL REMATE

E° 72.000 Pagó Unión por P. Arancibia

Se produjo la noticia que estuvo rumoreándose insistentemente desde hace algunos días: Pedro Arancibia fue contratado por Unión Española para la temporada que deberá comenzar oficialmente el sábado 8 de abril venidero.

La operación se concretó ayer, en una reunión en la que participaron dirigentes de Unión Española, del Club Everton, el entrenador Francisco Molina y el propio jugador transferido, y el monto llega a los E° 72.000 en total.

En realidad, el pase de Arancibia cuesta 60.000 escudos, pero llega a la cantidad más arriba señalada, por cuanto hubo que reintegrar a Everton la suma de E° 12.000 que el instituto viñamarino había adelantado a "Pedro-Pedro" para que éste adquiriera un automóvil marca FIAT 1.100.

Se cumplió así el deseo del hábil puntero de cambiar de club, ya que la situación en Everton no era todo lo cordial que debía para poder actuar en sus filas con tranquilidad. Quiere decir que esta transferencia favorece a todas las partes interesadas, por cuanto Unión Española adquiere una pieza importante para sus pretensiones. Everton recibe dinero que le permite realizar contrataciones de refuerzos y el jugador sale de un ambiente que impedía concretar lo mucho que ha insinuado en su breve carrera futbolística.

Firmados los contratos respectivos, el player se radicará en Santiago y comenzará de inmediato sus trabajos en el Club de Santa Laura, cuyos equipos ya están trabajando con vista a la próxima temporada.

SATURNINO DUARTE A EVERTON

Y Everton no se queda dormido, habiendo ya casi concretado la contratación del delantero paraguayo Saturnino Duarte, actualmente de los registros del Club Coquimbo Unido, del Ascenso.

Para lograr la transferencia del goleador delantero, Everton ofreció a Coquimbo el pase de tres de sus jugadores —Muñoz, Palma y Cáceres—, que ya en la temporada pasada tuvieron algunas actuaciones en el elenco de honor de la Ciudad Jardín. A ellos agregan en préstamo por un año al jugador Fabián González.

Esta oferta de los "ruleteros" lógicamente tenía que interesar al club porteño y facilitó enormemente las conversaciones para que Duarte cambiara de tienda y pasara a vestir la camiseta auriazul de Viña del Mar.

SEGUNDA SECCION

LA NACION

SANTIAGO DE CHILE MIERCOLES 8 DE MARZO DE 1967

FUNDADO EL 14 DE ENERO DE 1917

S. A. JUVENIL DE FUTBOL:

Expectación Provoca Debut de Chile Ante la Selección Peruana

ASUNCION 7 (ANSA). Atracción central de la primera jornada del certamen sudamericano de fútbol "Juventud de América", a cumplirse mañana, lo constituye el enfrentamiento de las escuadras de Chile y Perú, que irá como match de fondo. Previamente jugarán Venezuela y Colombia.

El clásico del Pacífico está llamando la atención en esta capital. La representación chilena hará su debut en este certamen y la misma ha impresionado bien en las prácticas. La peruana, por su parte, en su primera presentación frente a Uruguay obtuvo un empate, luego de ir ganando por dos contra uno. Los peruanos dijeron tras dicho partido que la lluvia caída había perjudicado su juego puesto que no están acostumbrados a jugar en pistas mojadas. De cualquier forma, el once peruano demostró poseer altas cualidades futbolísticas y un notable entusiasmo y amor propio.

Los encuentros restantes del certamen, de acuerdo al programa establecido, son los siguientes: sábado 11, Ecuador vs. Perú y Uruguay vs. Brasil. El domingo 12: Paraguay vs. Argentina. Martes 14: Brasil vs. Chile y Uruguay vs. Ecuador. Viernes 17: Chile vs. Ecuador. Sábado 18: Argentina vs. Venezuela y Perú vs. Brasil. Domingo 19: Uruguay vs. Chile y Paraguay vs. Colombia, terminando así las eliminatorias.

El certamen está dividido en dos series. En la A figuran Paraguay, Colombia Argentina y Venezuela, y en la B están Uruguay, Chile, Brasil, Perú y Ecuador.

El martes 21 deben hacerse las semifinales entre el ganador de la serie A contra el clasificado segundo en la B, y entre el ganador de la serie B contra el segundo de la A. El encuentro final del campeonato está programado para el domingo 26.

POSICIONES

	pj	pg	pe	pp	gf	gc	pt
Ecuad.	1	1	–	–	2	1	2
Perú	1	–	1	–	2	2	1
Urug.	1	–	1	–	2	2	1
Brasil	1	–	–	1	1	2	0
Chile	–	–	–	–	–	–	–

Esta fue la selección chilena juvenil que consiguió en Lima el año pasado, el título de campeón sudamericano. Esta noche el cuadro nacional debuta en el torneo continental, frente a un serio rival, como es Perú. En Paraguay existe gran expectación por el debut del cuadro de Santos Arias, que se ha visto muy bien en los entrenamientos. De la formación anterior hay varios que estarán presentes esta noche.

Green Cross Contrató a Mario Ramírez

Tal como lo habíamos adelantado en ediciones pasadas, los dirigentes de Green Cross de Temuco concretaron la contratación del ex alero derecho de Unión Española, Mario Ramírez quien tenía el pase en su poder, y desde hace varios días estaba en la ciudad de la frontera en conversaciones con los personeros del club local, llegando, incluso a formar en la escuadra que actuó en el cuadrangular que finalizaba anoche en Temuco.

La actuación de Mario Ramírez en las confrontaciones que vistió la casaquilla de la Cruz Verde, satisficieron ampliamente a los personeros "greencrosinos" y de ahí que no hayan surgido mayores trabas para la firma de su contrato.

Naturalmente, las cifras mediante las cuales arregló Ramírez no fueron dadas a conocer; pero fuentes bien informadas indicaron que como prima el jugador reibió sobre los treinta mil escudos.

Cabe destacar, por otro lado, que para el torneo que se inicia el próximo 8 de abril, Green Cross de Temuco contará en sus filas con dos ex delanteros de Unión Española. Ellos son Honorino Landa, y la reciente conquista, Mario Ramírez.

Ya no vestirá la casaquilla de Unión Española, el puntero Mario Ramírez en el próximo torneo.

Copa Libertadores:

Galicia e Italia de Caracas podrán seguir actuando

CARACAS, 7 (UPI).— El Presidente de la Federación Venezolana de Fútbol, Asdrubal Olivares, anunció que los equipos de Gales de Galicia e Italia podrán continuar interviniendo en la disputa de la Copa Libertadores de América, pues quedó anulada la decisión de la Confederación Sudamericana que los descalificaba.

Olivares agregó que la anulación de la descalificación se convino en una conversación que sostuvo con Teófilo Salinas, Presidente de la Confederación, con sede en Lima.

La medida había sido anunciada por el propio Salinas, como consecuencia de informaciones sobre una supuesta decisión de la Federación Venezolana desconociendo a la Liga mayor de este país, a la que pertenecen Galicia e Italia.

José Catterino y Ernesto Contreras, destacados ciclistas mendocinos que participaron en el Gran Premio Martini, fueron invitados a la "Vuelta de Viña del Mar".

CICLISMO:

Ases Extranjeros a "La Vuelta de Viña"

Intensamente están trabajando los dirigentes del Club Ciclista Chile, en la preparación de la próxima Vuelta a Viña del Mar, que se efectuará en la ciudad jardín, en los días de Semana Santa, y que contará con la participación de destacados cracks nacionales y extranjeros.

Los personeros de la entidad organizadora cursaron invitaciones a corredores peruanos y argentinos, como así también enviaron una comunicación a la Federación Uruguaya de Ciclismo, para ver la posibilidad de que ese organismo envíe a dos corredores de su nómina, hasta nuestro país.

Desde ya se cuenta con la respuesta del mendocino Ernesto Contreras, vicecampeón olímpico de la persecución individual y uno de los grandes animadores de la reciente Vuelta a Chile.

Ahora, con relación a la carrera de Semana Santa, al igual que en años anteriores, contará con tres etapas y una subetapa, por los alrededores de la ciudad jardín. La justa se inicia el 24 del mes en curso, y la partida será dada a las 14 horas de dicho día, desde el frontis de la secretaría del Club Ciclista Chile.

DEFINITIVO:

COLO COLO NO REALIZARA NUEVAS CONTRATACIONES

Definitivamente Colo Colo no realizará ninguna contratación, ni para la Copa Libertadores en ninguna de sus fases, ni para la próxima competencia oficial del fútbol local, según se desprende del acuerdo a que arribaron los miembros de la Comisión de Fútbol con el entrenador Andrés Prieto.

En una serie de reuniones, los dirigentes y el técnico planificaron el trabajo a realizar durante el año 1967 en la rama de fútbol. El cuerpo técnico que encabeza Andrés Prieto, está trabajando a fondo con todas las divisiones de cadetes y juveniles y se seguirá la política por la que han venido muchos sectores insistiendo, para que Colo Colo pueda salir de una vez del círculo vicioso en que está sumido y que le ha representado serios quebrantos económico-institucionales.

Dentro de esos planes se ha consultado el aspecto campaña del elenco de honor del club la que será afrontada de la siguiente manera: Se contará con un plantel de 33 jugadores, 27 de ellos son adultos con contratos actualmente renovados y con sus haberes al día y 16 jóvenes de las divisiones inferiores, a los que se dará la oportunidad de alternar en el elenco de primera división. Para estos juveniles se está estudiando un sistema especial de sueldos y premios, para que puedan dedicar el mayor tiempo posible a su profesión futbolística.

Esta nueva política de Colo Colo está basada estrictamente en la realidad y permitirá a los albos, aunque con un poco de sacrificio que esperan sea comprendido y respaldado por su hinchada, solucionar uno de los aspectos que incidían en la permanente situación de crisis financiera en que ha vivido el popular instituto del cacique.

Con estas medidas y planes, queda también descartada la gestión realizada por Mengalvio el mediocampista de Santos, cuyo préstamo por un año se había intentado. Sin embargo, aun cuando viniera a préstamo, el jugador brasileño habría significado una inversión cuantiosa para Colo Colo, que no está en condiciones de afrontar.

Sabemos que a muchos sectores, entre ellos la prensa deportiva interesará esta nueva política de Colo Colo, por la que muchos de nosotros hemos estado, en el interés de que el club popular viva una situación normal por lo que representa para nuestro fútbol, batallando porque se emprendiera de una vez por todas.

Miles de jóvenes futbolistas de todo Chile sueñan con vestir alguna vez la casaquilla colocolina. Ese capital debía ser debidamente explotado y aprovechado por el club popular, cosa que hasta hoy se había realizado imperfectamente y en algunas temporadas.

Alberto Orfali, presidente de la Comisión de Fútbol de Colo Colo, que ha planificado junto al D. T. Andrés Prieto la nueva política del club popular.

MUNDIAL DE BASQUET:

Once Equipos Han Sido Invitados a la Justa Uruguaya

MONTEVIDEO, 7 (ANSA).— El Comité Organizador Ejecutivo del 5° Campeonato Mundial de Básquetbol, a efectuarse en el Uruguay, en el mes de mayo próximo, fijó la fecha del 27 de marzo, para el vencimiento del plazo de inscripción para el referido torneo.

El Comité envió comunicaciones a Estados Unidos, Unión Soviética, Brasil, Yugoslavia, Argentina, Italia, Japón, México, Perú, Polonia y Puerto Rico. Otro país será seleccionado en los próximos días, a efectos de cursarle la invitación pertinente.

El sorteo de las series preliminares se efectuará el 30 de marzo, en ceremonia a la que han sido especialmente invitados el doctor William Jones, Secretario General de la [illegible], y Antonio Dos Reis Carneiro, presidente de la Organización Mundial del Básquetbol.

Entretanto, en esta capital, continúan aceleradamente los trabajos de construcción del Estadio que servirá de sede a los encuentros que se disputen en la capital. En el ex Pabellón de la Exposición Nacional de la Producción, un cilindro de hormigón, con techo flotante, único en el mundo, creación del técnico uruguayo Leonel Viera, se han construido dos anillos de tribunas, y se instalarán plateas, para un total de veinte mil espectadores.

Los trabajos culminarán en el próximo mes de abril.

COLEGIALES

BLUSAS
BLANCAS
POPELINA
PIQUE
POLICRON

TODAS LAS MEDIDAS
TODOS LOS MODELOS
FINA TERMINACION
PRECIOS MUY BAJOS

FCA. DE ROPA
ALFONSO RUSSO
AV. ESPAÑA 141
FONO 90362

ARMANDO JORQUERA MARQUEZ

VICTOR ROJAS

BASQUETBOL:

"La Nación" Estará Presente en el Nacional de Arica

LA NACION, el "Diario de los Deportistas", una vez más estará presente en un evento de la importancia del campeonato chileno de básquetbol masculino que se inició anoche en la ciudad de Arica.

Para cubrir las informaciones de este torneo, ha enviado a su corresponsal en Valparaíso y cronista especializado, Armando Jorquera Márquez, y al reportero gráfico Víctor Rojas, quienes tendrán la responsabilidad de mantener informados a nuestros lectores y dar una visión exacta de lo que ocurra en el campeonato más importante del básquetbol chileno.

La seriedad de los comentarios de Jorquera Márquez y sus conocimientos de básquetbol, garantizan una información completa de este certamen, como asimismo la experiencia del reportero gráfico Víctor Rojas permitirán ofrecer facetas ilustrativas de gran interés y acierto, sobre el desarrollo de la justa.

CONCURSO "AÑO DEL CINCUENTENARIO":

ESTABLECIMIENTOS "MERVILLES", LA MEJOR COCINA DE CHILE, SE AGREGA A LISTA DE AUSPICIADORES DE LAS "ESTRELLAS"

Participe en el millonario certamen "Estrellas del Deporte el Teatro y la Canción" y gozará de un delicioso banquete criollo o internacional, atendido personalmente por los Mervilles, en Rondizzoni 2084.- Respondemos a los concursantes que nos escriben

¿Gusta usted amigo lector o lectora de la buena mesa? ¿Le agradaría disfrutar de un guiso bien preparado y que usted no puede servirse en su hogar porque no sabe cómo prepararlo? "Estrellas del Deporte, el Teatro y la Canción" y Establecimientos MERVILLES le permitirán el placer de sentirse como en su casa concurriendo con los suyos a disfrutar de la clásica experiencia en guisos chilenos e internacionales, atendidos personalmente por los MERVILLES.

Esté atento a futuros anuncios de MERVILLES, que de esta manera se incorpora a los auspiciadores de este millonario y sensacional certamen "Estrellas del Deporte, el Teatro y la Canción" con que LA NACION celebra sus 50 años de existencia.

En su porvenir, amigo concursante, están los Establecimientos MERVILLES, ubicados en Rondizzoni 2084 al llegar a Beauchef.

ADVERTENCIA A LOS AMIGOS CONCURSANTES

Insistimos en algo ya repetido en innumeras oportunidades anteriores. No enviar DINERO en las cartas en que se solicita el Album de las "Estrellas". No nos responsabilizamos de los extravíos que puedan sufrir esas cartas. El concursante de provincia debe remitir su pedido por CARTA CERTIFICADA POSTAL —ordinaria o por vía aérea— incluyendo en estampillas de correos o de impuestos el valor del Album y el franqueo para su posterior envío a la dirección que el concursante señale. De ahí la necesidad de que su NOMBRE COMPLETO y DIRECCION vengan escritos en la carta con letra clara, en lo posible tipo imprenta.

EL CORREO DE LAS "ESTRELLAS"

Y ahora vamos a entregar las respuestas a los concursantes que nos escriben a "Estrellas del Deporte, el Teatro y la Canción", casilla 81D, Santiago o a nuestras oficinas, calle Agustinas 1269, primer piso.

MARGARITA GONZALEZ Q., Valparaíso.— A usted deberíamos llamarla Casandra. Desde ayer hemos accedido a su petición, que la formula en nombre de "todas las chiquillas del barrio", y va tiene el concurso de las "Estrellas" en casa. La Agencia está situada en Avenida Condell 1281 —segundo piso— y hacia allá debe encaminar sus pasos, en patota, amables porteñitas. Les deseo un montón de suerte y ¡ojalá obtengan un premio de "Rose Marie Reid" que son fantásticos. Gracias.

FRANCISCO ESCOBAR, Angol.— Dentro de muy poco tiempo, amigo Escobar verá satisfecha su aspiración. Paciencia y muchas gracias por sus expresiones hacia los que laboramos en el certamen de las "Estrellas".

CARLOS CASTILLO, Viña del Mar.— Vale para usted astuto "ruletero" la respuesta entregada a la porteñita Margarita González Q. Muy agradecida su carta. Revela, encima, dotes humorísticas, amigo Castillo. ¡Everton, forever!

ANGELA MARTINEZ, Linares.— ¡Con esos nombres, ¡olé! Su carta revela que usted es una dama optimista al máximo. Su pregunta no la vamos a responder porque más de alguien pensará que es una tomada de pelo. Me alegro que tenga "DOS ALBUMES" y le deseo suerte. La "Estrella" que usted habla salió en la edición del domingo último, es decir, el 5 de marzo. Gracias, muy gentiles sus palabras para el concurso.

JUANITO BEDOS, Curicó.— Por la letra se advierte que usted no es un "niño" escolar. Es más bien un adolescente. De todas maneras le llamo como usted firma: "Juanito", a secas. Dentro de muy poco el certamen de las "Estrellas" tendrá Agencia en la Ciudad de las Tortas. La otra pregunta tiene toda la razón... pero, la culpa no es nuestra. ¿Estamos? Mil gracias por la estimulante parte final de la carta.

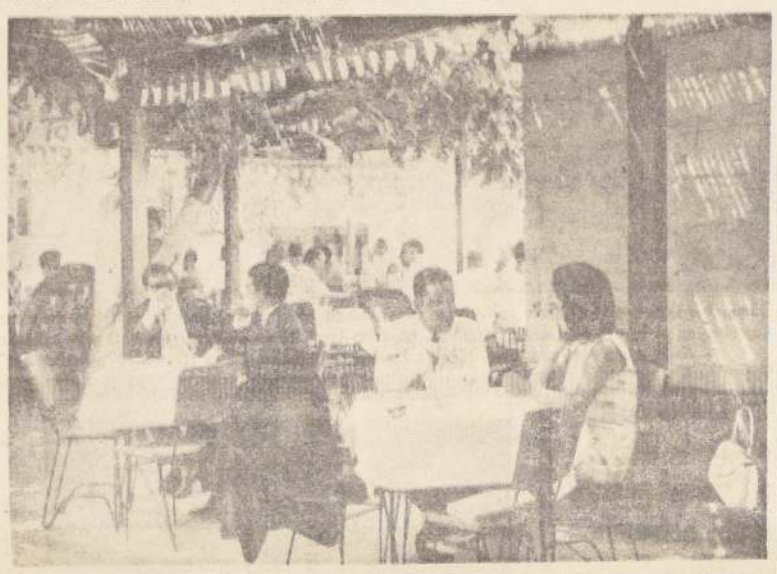

Establecimientos MERVILLES, Avenida Rondizzoni 2084, son conocidos en el mundo entero. No hay turista que no concurra a donde los MERVILLES a disfrutar de los exquisitos platos y guisos servidos personalmente por sus dueños y creadores. Cada época o temporada es un suceso en cuanto a comidas en Establecimientos MERVILLES.

CINCUENTENARIO "LA NACION"
GRAN CONCURSO MILLONARIO
ALBUM "ESTRELLAS DEL DEPORTE EL TEATRO Y LA CANCION"
CUPON 8 DE MARZO
20 CUPONES LE DARAN OPCION A OBTENER EN FORMA GRATUITA EL ALBUM DE NUESTRO MILLONARIO CONCURSO Y OBTENER VALIOSOS PREMIOS.
TAMBIEN PUEDE ADQUIRIRLO EN LA SUMA DE UN ESCUDO (E°1.) EN NUESTRAS OFICINAS AGUSTINAS 1269. O en los lugares que oportunamente iremos señalando.

PREMIOS PARA EL CONCURSO "ESTRELLAS DEL DEPORTE, EL TEATRO Y LA CANCION"

- **UNA CASA PREFABRICADA** de dos dormitorios, living-comedor, cocina y baño, de la Compañía Agrícola y Forestal "COPIHUE" S. A.
- **DIEZ TELEVISORES "GELOSO"**, de Bonacic y Caro Ltda., Vicuña Mackenna 2245.
- **VEINTE MILLONES DE PESOS** en artículos tejidos de "ROSE MARIE REID", con su nueva línea Elizabeth Stewart, fabricados en Chile por Industrias Textiles "REVLON".
- **DIEZ MILLONES DE PESOS** en artículos para el hogar de la firma "ANTIVERO" S. A. C. Radios portátiles a transistores, radios de sobremesa, jugueras, en el local 11 de Ahumada 254, Apoquindo 4765, y en Viña del Mar, Etchevers 215.
- **CUARENTA RELOJES "CHEVRON"**, importados por "RELOJERIA GABOR", Estado 48.
- **OCHO MILLONES DE PESOS** en artefactos para el hogar: refrigeradores, cocinas y estufas a gas licuado, con sus equipos completos, de la firma "ABASTIBLE", Vicuña Mackenna 55.
- **DIEZ MAQUINAS PHILIP SHAVE Y DISCOS PHILIPS** de la Casa "RADIOLANDIA", de José Ricart, Diagonal Cervantes 806.
- **DELANTALES y OVEROLES** del Rey de los Delantales, "JULIN SERRA", de San Antonio 559 y Diagonal Cervantes 684.
- **PELOTAS DE FUTBOL** y artículos deportivos, de la Casa de Deportes "HERNAN SOLIS", Galería Imperio 831.
- **OBRAS FAMOSAS** de la literatura universal, de "LIBRERIA RENACIMIENTO", Estado 50

FOTOS DE LOS ASTROS PARA LLENAR SU ALBUM

BASES DEL CONCURSO

1° El lector deberá llenar las páginas del ALBUM "ESTRELLAS DEL DEPORTE, EL TEATRO Y LA CANCION" con las fotografías de los deportistas, actores y cantantes que se publican en "LA NACION", en el orden y ubicación que a cada uno se le señale en el ALBUM.

Es necesario hacer presente la conveniencia que existe para los lectores de "LA NACION" de llenar totalmente su ALBUM, o, mejor dicho, la mayor cantidad de ALBUMES, ya que recibirá un boleto por cada seis páginas llenas y, por cada ALBUM completo, adicionalmente, dos boletos más.

Cada boleto da derecho a participar en uno de los Sorteos Menores, el más próximo a la fecha en que se haya efectuado el canje, y en el GRAN SORTEO FINAL.

2° El ALBUM del CONCURSO, podrá ser adquirido por los lectores de "LA NACION" en dos formas: a) canjeándolo por 20 cupones que se publican en dicho diario, y b) comprándolo al precio de E° 1 (Un Escudo) en nuestras oficinas, Agustinas 1269 o en las Agencias de Provincias o en los quioscos de venta de diarios y revistas a través del país.

3° Los Sorteos Menores se llevarán a efecto en las siguientes fechas: **el Primero**, en el mes de abril y podrán participar en él todos los boletos canjeados hasta el 30 de Marzo; **el Segundo**, en el mes de Julio y tomarán parte en él todos los bojetos canjeados en los meses de Abril, Mayo y Junio; **el Tercero**, en el mes de Septiembre y participarán en él todos los boletos canjeados en los meses de Julio y Agosto, y **el Cuarto**, en el mes de Noviembre y en él entrarán, solamente, los boletos canjeados en los meses de Septiembre y Octubre.

El CONCURSO se CERRARA el 31 de Octubre.

El GRAN SORTEO FINAL, se realizará en el mes de Diciembre de 1967 y en él participarán todos los boletos canjeados hasta el 31 de Octubre. En consecuencia, como se ha explicado, los boletos que se canjeen tienen opción a participar en UN SORTEO MENOR y en el GRAN SORTEO FINAL.

4° Los Sorteos Menores se llevarán a efecto en el PROGRAMA "PANTALLAS DEL DEPORTE", del Canal 13 de la Universidad Católica, que dirige y anima el famoso locutor Hernán Solís.

El GRAN SORTEO FINAL, se hará en las tombolas de la Polla Chilena de Beneficencia ante un Notario Público, el día y hora que se avisará oportunamente.

5° Los boletos tendrán Serie y Número y, tal como los de la Polla Chilena de Beneficencia, la numeración empezará con el número 1.001 y terminará con el 51.000. La primera Serie será la "A" y continuarán en orden alfabético hasta las que sean necesarias.

6° Los boletos que darán derecho a participar en los Sorteos serán canjeados, por las páginas que haya llenado el lector (un boleto por cada seis páginas completas de un álbum) en nuestras oficinas de Agustinas 1269 y, en Provincias, en las Agencias que funcionan a través del país, cuyas direcciones se indican en las columnas de "LA NACION".

7° Los PREMIOS que podrán ganar los participantes de este interesante CONCURSO se señalan en información aparte.

8° Los boletos se emitirán en duplicado, a fin de que uno de los ejemplares quede pegado en el ALBUM y el otro entre, materialmente, al Sorteo Menor correspondiente y al GRAN SORTEO FINAL, ya que, repetimos, todo boleto tiene derecho a participar en dos Sorteos: en uno de los Sorteos Menores y en el GRAN SORTEO FINAL.

El boleto que haya obtenido premio en un Sorteo Menor, no pierde el derecho a participar en el Gran Sorteo Final.

JUNTA NACIONAL AUXILIO ESCOLAR Y BECAS

PRESTAMOS UNIVERSITARIOS

Los alumnos de las Universidades del país que deseen optar a los préstamos que otorga la Junta Nacional de Auxilio Escolar y Becas, deben presentar sus solicitudes **DURANTE EL MES DE MARZO**, en la Universidad respectiva.
Los alumnos universitarios que deseen renovar su préstamo deben presentar sus solicitudes **HASTA EL 15 DE MARZO**, en su Universidad.

Postulantes nuevos y renovantes deben realizar estos trámites a través de los Departamentos de Bienestar de la Universidad que corresponda.

Los alumnos que gozaron de becas de la Junta Nacional de Auxilio Escolar en el último año de la enseñanza media, tienen derecho a préstamos universitarios por el sólo hecho de solicitarlos.

RELACIONES PUBLICAS

MINISTERIO DE LA VIVIENDA Y URBANISMO
CORPORACION DE LA VIVIENDA
PROPUESTAS PUBLICAS
EJECUCION OBRAS DE URBANIZACION EN POBLACION "EL MIRADOR", DE LA COMUNA DE LA LIGUA
CARACTERISTICAS: Obras de urbanización en Población "El Mirador", de la comuna de La Ligua.
CONTRATISTAS: Primera Categoría. Registro de Construcción de Viviendas, de la Institución, o Primera a Cuarta Categorías. Especialidades Obras Sanitarias, Pavimentos de Hormigón y Movimiento de Tierras del Registro para Trabajos de Urbanización.
ANTECEDENTES: Se entregarán hasta el 14 de marzo en la Oficina de Ventas de Antecedentes, Serrano tercer piso.
PROPUESTAS: El día 23 de marzo de 1967, a las 15 horas en la Oficina del Jefe del Departamento de Construcción, calle Serrano N° 45, tercer piso.
EL VICEPRESIDENTE EJECUTIVO

Colegio de Enseñanza Secundaria y Primaria

CON TREINTA Y TRES AÑOS DE EXISTENCIA LES OFRECE A UDS. SEÑORES APODERADOS, DURANTE LOS MESES DE VERANO, LA PREPARACION DE LOS EXAMENES PARA MARZO DE 1967 Y DURANTE TODO EL AÑO SUS

CURSOS DE RECUPERACION

SECCION N° 1 (Para alumnos con edad escolar de 6 a 20 años): Recuperación en Humanidades y Preparatorias, avanzando hasta tres cursos. El Colegio cuenta con local amplio y dicta todos los cursos de Preparatorias y Humanidades (o sea, de 1° a 6° año). Horario: 9½ A.M. a 3 P.M.

Hay Internado (Para alumnos de Santiago y de provincias), Externado y Medio Pupilaje.

LAS TAREAS SE DESARROLLAN EN EL COLEGIO. SE REGALAN LOS UTILES ESCOLARES.
SECCION N° 2 (Para alumnos de 21 a 30 años): Recuperación en Preparatorias o Humanidades. Clases Individuales o en pequeños grupos. Horarios de 6½ a 9½ P.M. En atención a los alumnos de cursos vespertinos y que trabajan en su mayoría, se han rebajado todos los valores.

Exámenes con 100% de éxitos anuales comprobados. Profesorado del Estado y catedráticos de la Universidad dictan clases en este plantel. LA DIRECCION OFRECE A UD. SERIEDAD Y EFICIENCIA.

MONJITAS N° 615 (esquina de Miraflores)

Juan Martínez P. líder invicto torneo hexagonal amateur Las R...

Prosiguiendo su campaña dentro del Hexagonal Amateur de ... organizado por el Dep... Jorge León Osorio, el cuadro de Viejos Cra... Deportivo Juan Martínez C., superó por 3 goles a ... su última presentación, ... portivo Francisco Infante ... el Estadio Población La ...

El elenco de honor de ... Martínez formó en su ... tunidad con los siguientes ... mentos: González; ... Suazo y Sepúlveda; ... Astudillo; Torres, Cat... rrens, Zúñiga y López.

Los goles fueron ... por el ex internacional ... Castro (2) y César López.

Dentro del certamen ... Juan Martínez F. C. ... a tres goles, en su ... compromiso con el Dep... Población Alessandri, ... venció por 3 a 2 al ... Leon Osorio y, por ... aventajo por 3 a 1 al ... cisco Infante, totalizando ... esta manera, 5 puntos ... candose a la cabeza del ... neo.

FUTBOLERIAS

Nada Saben Dirigentes de Rangers del Jugador Héctor Emilio Scandolli

Bastante preocupados están los dirigentes del Club Rangers, de Talca, porque hasta la fecha no se ha presentado a las prácticas, que a diario realiza el plantel en el Estadio Fiscal de esa ciudad, el delantero argentino Héctor Scandolli.

Y para resguardarse ante cualquier contingencia, denunciaron el hecho al directorio de la Asociación Central, los que determinaron, por el momento, una multa del cincuenta por ciento de su sueldo mensual al goleador "piducano".

ENTRENAN NUEVAS CONQUISTAS

Pero, por otro lado, estos mismos personeros muestran satisfacción en sus rostros al contemplar cómo se desenvuelven en los entrenamientos las dos nuevas conquistas del club. Ellas son Raúl Sánchez y el mediozaguero Carlos Díaz, que desde el lunes último ya están en Talca con todos sus "petates" e instalados en una cómoda residencial.

EMPATES PENQUISTAS

Los partidos amistosos que sostuvieron algunos equipos de la división de ascenso el pasado fin de semana significaron sendos empates.

En Chillán, por ejemplo, Deportes Concepción igualó a uno con Ñublense. Con relación a este encuentro, se puede decir que impresionó muy bien el jugador Constantino Mohor en la oncena "penquista". Y que para variar, el único gol de Deportes Concepción lo marcó Rubén Acuña.

Schwager y Huachipato, que también sostuvieron un cotejo amistoso, igualaron a un gol.

DIAZ EN CURICO

Para cobrar unas deudas atrasadas viajó a Curicó el actual entrenador de Santiago Wanderers y ex coach de Luis Cruz, Guillermo Díaz.

En la ciudad de las "tortas" sostendrá hoy una reunión con los directivos del club local, para conversar sobre las posibilidades de cobrar ese dinero.

AMISTOSO EN PUENTE ALTO

Para el viernes 17 se fijó un partido amistoso en Puente Alto entre Iberia y Unión Española.

Este cotejo servirá para que ambas instituciones prueben el actual poderío futbolístico de sus planteles, con miras a los respectivos torneos oficiales que se inician el próximo mes.

ILUMINACION EN SAN FELIPE

Los dirigentes de San Felipe quieren inaugurar el nuevo sistema de iluminación del estadio local con un partido de "campanillas" y para ello gestionan la presentación de un equipo extranjero, que podría ser Peñarol.

En caso de concretarse la idea, el match se realizaría el domingo 19 del presente.

AUDAX A ANTOFAGASTA

Es muy posible que el domingo 26 del actual se presente en Antofagasta, ante la oncena local, el elenco de Audax Italiano.

Por lo menos algo conversaron los técnicos Santiago García y Sergio Cruzat antes de que el primero viajara a la ciudad nortina, para reasumir sus funciones de entrenador de Ahtofagasta-Portuario.

MAGALLANES A SAUSALITO

Otro cotejo amistoso que fue pactado para el domingo 19 del corriente, es el de Everton y Magallanes, que se llevará a efecto en el Estadio Sausalito de la Ciudad Jardín.

Este partido es el que se acordó en una cláusula de la transferencia del arquero Adison Aguilar a la oncena capitalina.

DENUNCIA TRASANDINO

En esta misma sección informamos que Rangers denunció a la Centraj que uno de sus jugadores no se presentaba aún a los entrenamientos y lo mismo acontece con Trasandino.

Los directivos de la entidad andina comunicaron a los personeros de la Asociación Central que hasta la fecha no se han hecho presentes en los entrenamientos, los jugadores Fuica y Albornoz.

El goleador Scandoli no se ha presentado a los entrenamientos de Rangers, y por ello, fue denunciado a la Central de Fútbol.

JUGADORES A PRESTAMO

Magallanes acordó ceder a préstamo por un año a Unión San Felipe a tres jugadores de sus registros.

Ellos son el arquero Luis Martínez, el zaguero derecho Luis Fuentes y el mediozaguero Guillermo Martínez, que ya ha incursionado en cotejos oficiales.

TAMBIEN LA SERENA

Y al igual que la "Vieja Academia", los dirigentes del Club de Deportes La Serena prestarán también a tres de sus jugadores.

El equipo beneficiado con ello es Deportes Ovalle y los jugadores que defenderán su tricota en la próxima temporada son Carlos Torrejón, Sergio Ahumada y Hernán Cordóvez.

Naturalmente, con ello La Serena abarata su planilla de pagos, ya que en lo sucesivo será Ovalle el que pague los sueldos de los tres que se trasladan.

PEDUTTO QUIERE SER ENTRENADOR

El ex delantero de Lister Rossel, Walter Pedutto, que, debido a la nueva reglamentación del Ascenso, no puede jugar en esa competencia, anunció que se inscribirá en el curso de Monitores que anualmente organiza la Federación de Fútbol y desde donde salen los nuevos técnicos.

Los cursos de 1967 se inician el próximo lunes y Pedutto confía salir airoso de las pruebas, para poder así seguir vistiendo de corto, aunque ahora con una "E" en el pecho.

En el Aeródromo de Tobalaba se Cumplirá la Cuarta Prueba Automovilística de Velocidad

Mañana jueves 9, a las 20 horas, quedarán cerradas las inscripciones para participar el próximo domingo, en la cuarta competencia de Velocidad, y cuyo escenario será el Aeródromo Eulogio Sánchez de Tobalaba.

La Asociación de Volantes de Chile entidad que le ha tocado organizar este evento mecánico ha confeccionado un nutrido programa deportivo y también algunas innovaciones en la programación de carreras como lo ha venido haciendo en las últimas competencias que ha realizado con el objeto de darle mayor animación y brillo a la tarde deportiva que vivirán los que gustan del deporte mecánico al igual que en la carrera anterior y que tanto gustó al público espectador se presentará la gimkana de burritas las que darán 3 vueltas al circuito salvando los participantes los obtáculos que se le pondrán a través del trayecto que deben cumplir. También se presentarán una serie de coches antiguos anteriores al año 28, y sus conductores tripularán estos cochecitos antiguos con los mismos trajes que se usan en la época.

También como ya es costumbre se correrán las distintas carreras que agrupan a los coches carrosados standard y la serie máxima T. C. o fórmula chilena en la que participan los ases del automovilismo internacional, y seguramente intervendrán dándole el carácter de internacional el mendocino, Hugo Gimeno, faltando solamente su confirmación; en resumen una linda tarde deportiva que la Asociación de Volantes de Chile ofrendará a los que gustan del deporte automotor.

Tenis:

Perdió Patricio Cornejo en Egipto

EL CAIRO, 6 (ANSA).— Dos chilenos perdieron en los principales encuentros disputados hoy en el torneo internacional de tenis de esta ciudad.

Single masculino — Octavos de final:

J. Lundquist (Suecia) venció a Patricio Cornejo (Chile) por seis-dos, dos-seis, seis-tres.

Single femenino — Turno eliminatorio:

Lea Pericoli (Italia) venció a Michele Rodríguez (Chile) por seis-tres, seis-cero.

"SAN RAMON" VICECAMPEON DE LA CISTERNA 1966

El Deportivo "San Ramon", de La Cisterna, consiguió un brillante subcampeonato en el torneo realizado el año pasado. En el grabado, los integrantes del cuadro que tan brillante actuación tuvo en el torneo. De izquierda a derecha: Juan Valenzuela, D.T.; Patricio Carrasco, A. Fuentes, Fernando Pérez, Jorge Ramos, Miguel Jimenez, J. Lizama y Carlos Contreras, delegado. Agachados: Carlos Suazo, Abraham Pérez, Jorge Contreras, Juan Valenzuela y Luis Suazo.

BOXEO AL DIA:

ULISES DURAN SE INTEGRO AL EQUIPO QUE VA A MENDOZA

Mucha actividad pudo apreciarse en la tarde de ayer en el Gimnasio de la Federación de Boxeo.

Comenzaron a entrenar intensamente los campeones de Chile, que el próximo 13 viajan a Mendoza y San Juan para enfrentarse con las selecciones de esas ciudades argentinas.

LLEGO ULISES DURAN

Ayer llegó Ulises Duran, campeón chileno de la categoría mediomediano. Inmediatamente se integró a la delegación y entreno bajo las ordenes de Guillermo Pulgar, que esta provisoriamente a cargo del equipo, en espera de la llegada de Lautaro Contreras, el entrenador de Talca, que viajará a Mendoza al cargo del seleccionado chileno. Laurato Contreras tenía anunciada su llegada para hoy.

Los demás campeones nacionales que ya han iniciado su preparación son Alfredo Rojas (pluma), Luis González (liviano), Bernardo Olea (mediomediano ligero), David Cid (mediano) y Wagner Salinas (pesado).

Faltan José Gajardo y Guillermo Salinas, que deben llegar esta tarde. El puntarenense Mario Paredes, campeón de Chile de la categoría mosca, definitivamente no será de la partida.

RUBIO REINICIA ENTRENAMIENTOS

Domingo Rubio, el flamante campeón sudamericano de la categoría mediomediano, después de su encuentro con Juárez Lima, tuvo dos días de permiso para recuperarse del duro encuentro y ya esta tarde reanuda sus entrenamientos.

MARIO LOAYZA PELEA EN TOCOPILLA

El próximo sábado viaja a Tocopilla Mario Loayza. El iquiqueño que fuera campeón de Chile de los livianos, ahora en la categoría mediano, se enfrentará en su segunda pelea de profesional con David Ossandón. En su debut, Loayza venció por K. O. en el cuarto round a Francisco Latapiat.

INSISTE ROBERTO LOBOS

Por su parte Roberto Lobos, el ex campeón de Chile de la categoría pluma, sigue entrenando intensamente. Aún no se sabe si Lobos reaparecerá en los cuadriláteros o si ha reconsiderado su decisión de volver a calzar guantes. Sin embargo, "Peloduro", continúa entrenando intensamente y ya está casi en 60 kilos.

DECLARADO VACANTE EL TITULO DE LOPOPOLO

MILAN 7 (ANSA).— La decisión del Consejo Mundial de Boxeo de declarar vacante el título mundial de Welter Junior del boxeador italiano Sandro Lopopolo, era prevista en el "entourage" de este conocido pupilista. La medida fue adoptada porque Lopopolo se negó a defender su título contra el cubano "Mantequilla Nápoles".

JOSE LEGRA COMBATIRA CON CARLOS ORTIZ

El púgil cubano-español José Legra ha recibido una oferta para combatir con el campeón mundial de los pesos ligeros, el puertorriqueño Carlos Ortiz, poniendo en juego su título. La pelea se celebraría en San Juan de Puerto Rico.

Ulises Duran, campeón chileno de los welters, y buena carta del equipo nacional de boxeo que saldrá en gira al exterior.

COLEGIO DE TECNICOS

Se comunica a los SRES. COLEGIADOS que en relación con las cuotas, el H. Consejo General ha dictaminado las siguientes disposiciones:

— El valor de la cuota anual para el año 1967 es de E° 60.

— Las cuotas deben ser canceladas por semestres anticipados.

— Como plazo de gracia, de las fechas de pago sin mora serán: 31 de Marzo para el 1er. semestre y 30 de Septiembre para el 2° semestre.

— Pasadas las fechas antes indicadas, las cuotas en mora se recargarán en 2% mensual.

— El valor de la ayuda mutua por fallecimiento, que se paga a los deudos de colegiados al día en en sus cuotas, se ha fijado en E° 500 para el presente año.

La Secretaría atenderá a los Sres. Colegiados de 16 a 19 horas todos los días, excepto los días sábados. Pagos por correo, agradeceremos hacerlos a nombre del Colegio de Técnicos — Consejo Provincial Santiago — Moneda N.o 812, Of. 1108, con cheque cruzado.

CONSEJO PROVINCIAL SANTIAGO

Empresa de Comercio Agrícola

PROPUESTAS DE IMPORTACION DE QUESOS

SE LLAMA A PROPUESTAS PARA LA COMPRA DE 100 TONELADAS METRICAS DE QUESO PATEDRAS Y 110 TONELADAS DE QUESO CUARTIROLO ARGENTINO.

Las propuestas se abrirán públicamente el 15 de Marzo de 1967, a las 11 horas, en la Sala de Consejo de la Empresa de Comercio Agrícola, Alameda Bernardo O'Higgins 1170, 7° piso.

Las bases deben ser retiradas en la Oficina de Partes, en el 6° piso de la dirección antes anotada.

ECA

MINISTERIO DE OBRAS PUBLICAS

DIRECCION GENERAL DE OBRAS PUBLICAS

— CHILE —

Dirección de Vialidad

LLAMASE A PROPUESTAS PUBLICAS

a Contratistas inscritos en 1ra. - 2a. - 3ra. y 4a. Categoría del Registro General de Obras Públicas, en la especialidad de pavimento de hormigón, para ejecutar la pavimentación del camino de BULNES A LOS CANELOS, sector Longitudinal Sur al Cementerio de Bulnes, Kms. 0,000 al 1.335,96, provincia de Ñuble, con un presupuesto oficial de E° 193.095,50.

Las Propuestas se abrirán el día 15 de marzo de 1967, a las 10.30 horas, simultáneamente en Santiago, en la Oficina del Director de Vialidad y en la Oficina Provincial de Ñuble.
Los Contratistas interesados podrán presentar los documentos exigidos en el artículo 19 del Reglamento para Contratos de Obras Públicas, hasta las 12 horas del día 9 de marzo de 1967, en las Oficinas mencionadas.
Bases y antecedentes, consultar en el Departamento de Conservación de la Dirección de Vialidad y Oficina Provincial de Ñuble.

—:O:—

LLAMASE A PROPUESTAS PUBLICAS

a Contratistas inscritos en 1ra. - 2a. - 3ra. - 4a. y 5a. Categoría del Registro General de Obras Públicas, en la especialidad de pavimento de hormigón, para ejecutar la pavimentación del camino de SAN CARLOS AL CEMENTERIO, Kms. 0,000 al 0,818,12, provincia de Ñuble, con un presupuesto oficial de E° 87.943,16.

Las propuestas se abrirán el día 15 de marzo de 1967, a las 11 horas, simultáneamente en Santiago, en la Oficina del Director de Vialidad y en la Oficina Provincial de Ñuble.
Los Contratistas interesados podrán presentar los documentos exigidos en el artículo 19 del Reglamento para Contratos de Obras Públicas, hasta las 12 horas del día 9 de marzo de 1967, en las Oficinas mencionadas.
Bases y antecedentes, consultar en el Departamento de Conservación de la Dirección de Vialidad y Oficina Provincial de Ñuble.

Dirección de Obras Portuarias

LLAMASE A PROPUESTAS PUBLICAS

a los contratistas inscritos en Primera o Segunda Categoría de la especialidad de "Movimientos de Tierras", y, además, en Quinta Categoría o superiores de la especialidad de "Obras Portuarias" del Registro General de Contratistas del Ministerio de Obras Públicas, para la ejecución de la obra denominada "RECONSTRUCCION TABLESTACADO ACCESO RECINTO PORTUARIO PUERTO MONTT", y cuyo presupuesto oficial asciende a E° 713.405,60 (SETECIENTOS TRECE MIL CUATROCIENTOS CINCO ESCUDOS Y SESENTA CENTESIMOS).

Bases y demás antecedentes podrán ser retirados por los interesados, de lunes a viernes, en las oficinas del Departamento de Construcciones de la Dirección de Obras Portuarias, Morandé 59 - 8° piso, Oficina N° 809.
Las propuestas se abrirán el viernes 7 de abril, a las 11 horas, en la oficina del Ingeniero Jefe del Departamento de Construcciones.

EL DIRECTOR GENERAL

Las Juntas de Vecinos quieren un...

MUNICIPIO DEL PUEBLO PARA EL GOBIERNO DE CHILE

BICICLETAS

BICICLETAS "TOUR DE FRANCE", Diferentes medidas, triciclos repartos, repuestos por mayor, menor. Facilidades. "Cycles Victoria". San Diego 1317. Teléfono 55117. Matucana 26-D.
C 31—3—67.

9) Compraventas varias

FERIA DE CALCETINES.— SOQUETES Strech fantasía y blancos.— Calcetines strech para colegiales todos colores.— Calcetines mercerizados.— Calcetines de lana dos pares, 4.000, 5.000, 6.000.— García Reyes 428.
C. 24—9

VENDO ESCOPETA 2 CAÑONES, CA. libre 16, en Eº 600,00. Independencia 318, local 27.
A. 9—9

14) Estatutos y Legales

SINDICATO COMPRADORES DE SACOS vacíos de provincia de Santiago, llama a reunión general el viernes 10 de marzo, para elegir nuevo directorio 1967.— El secretario

PUBLICACION EN EXTRACTO.— COOperativa de Servicios de Choferes Profesionales de Taxis de Calle Ltda. (COOTACHI), en formación, de Santiago, constituida con fecha 15 de diciembre de 1966, según consta de escritura pública ante Notario de Santiago, don Eduardo González Abbott, de fecha 15 de febrero de 1967. Está compuesta por cien socios fundadores, todos choferes profesionales, pertenecientes a la localidad de Santiago, que suscriben dos mil acciones (veinte cada socio), de Eº 50 cada una, y declaran domicilio común en calle Dieciocho N.o 182, de Santiago. Objeto o finalidad: Adquisición y mantenimiento de vehículos para ser destinados a alquiler. Domicilio: Calle Dieciocho N.o 182, Santiago. Duración: indefinida. Capital suscrito, Eº 100.000. Capital pagado: Eº 20.000. La Cooperativa formará fondos de responsabilidad, de educación cooperativa y otros que acuerde la Junta, de conformidad con los estatutos. El directorio provisional quedó constituido por las siguientes personas: Consejeros propietarios, señores Ramón Zapata Montes, Luis Lamberti Pinto, Luis Cáceres Navarro, René Aquilú Catalán, Arturo Arce Riquelme, Eugenio Arce Muñoz, Víctor Parra Shaw, René Aquilú Araya y Rogelio Vargas Moya. Consejeros suplentes, señores José Jofré Bravo, Humberto Adasme Tapia, Silvio Orellana Valencia, Silverio Pintor Salvadores, Danilo Bascuñán Madrid, Víctor Camus Díaz, Harry Aravena Ogaz, Jorge Pinto Falehi y Adolfo Salazar Alameda. Titulares de la Junta de Vigilancia, señores Luis Aránguiz Pérez, Hugo Nash González y Juan Olivos Durán. Suplentes de la Junta de Vigilancia, señores Raúl Acevedo Peña, Jorge Díaz Urzúa y Luis Tapia Gonzalez.
A. 8 y 10—14

14) Estatutos y legales

POR RESOLUCION DEL 7 DE ENEro de 1967, el Primer Juzgado de Mayor Cuantía concedió la posesión efectiva de la herencia intestada quedada al fallecimiento de don Manuel Mejías Quiroz, a sus hijos legítimos Manuel Segundo, Dina Rosa, Sabina, y Leonardo Mejías Espinoza, sin perjuicio de los derechos de su cónyuge sobreviviente doña Dina Espinoza González. Secretaria.—
Z. 8—14

QUIEBRA SOCIEDAD MINERA CERRO Imán.— Se encuentra a disposición de los acreedores en la oficina del Síndico ed-hoc, Moneda 812, un segundo dividendo provisorio de 4,5 por ciento.— Se da el presente aviso en conformidad a la ley. El Síndico.
A. 8—14

QUINTO JUZGADO CIVIL DE MAyor Cuantía de Santiago.— La Corporación de Mejoramiento Urbano ha expropiado a don Sergio Fernández Walker el inmueble ubicado en la localidad de Melipilla formado por dos lotes de terreno cuyas superficies y deslindes aproximados son los siguientes: Primer lote, 8,06 Has.— Al Norte, en 176 mts. con propiedad del Sr. E. Cabezas y en 123 mts. con calle Libertad; al Sur, en 149,25 mts. con Población Corvi, futura calle de por medio; en 39 mts. y en 102 mts. con varios propietarios; al Oriente, en 130,50 mts. con varios propietarios, en 110 mts. con calle Huntado; en 156,50 mts. con calle Correa; y al Poniente, en 454 mts. con resto de la propiedad de don Sergio Fernández. Segundo lote: 11,32 Has.— Al Norte, en 161 mts. con Avda. Conde de Maraso; en 51 mts. con Avda. Conde de Maraso, canal de por medio y en 12 mts. con José L. Viguera; al Sur, en 9,50 mts. con resto de la propiedad del Sr. Fernández y en 389 mts. con otro propietario; al Oriente, en 225 mts. con propiedad de Grania Avicola San Clemente Ltda., en 154,50 mts. con calle Marín, en 102 mts. con resto de la propiedad del Sr. Fernández y en 67 mts. con Población de Emergencia; y, al Poniente, en 26 mts. con resto de la propiedad del Sr. Fernández, en 690 mts. en parte con propiedad del Sr. Fernández y en otra parte con propiedad del Sr. Pablo Romaginini. El monto de la indemnización fue fijado de común acuerdo en Eº 289.400.— El predio figura inscrito a favor del expropiado a fs. 316 N.o 456 del Registro de Propiedad del año 1960 del Conservador de Bienes Raíces de Melipilla. La suma de Eº 289.400 fue depositada en el 5.o Juzgado Civil de Mayor Cuantía de Santiago, ordenándose proceder publicación del presente aviso a fin de que terceros interesados puedan hacer valer sus derechos sobre dineros consignados en conformidad art. 30 Ley 5.604.— El Secretario.
A. 10—14

HABIENDOSE EXTRAVIADO CHEQUE de Pensión emitido por la Tesorería Provincial de Santiago, a nombre de don Alvaro Beca Infante N.o B 07-40656, por Eº 214,71, de fecha 1.o de Marzo de 1967, queda nulo por haberse dado el aviso correspondiente.
A. 9—14

El Aviso Económico de Hoy Y DE HACE... 50 AÑOS

EDICION DE 12 PAGINAS — 80B

LA NACION

Núm. 54 — Santiago de Chile, Jueves 8 de Marzo de 1917

ESCENA MEJICANA

GUIA PROFESIONAL

MEDICOS

ESPECIALISTA VEJEZ
DR. JOSE FROIMOVICH
Avenida Bulnes 377 — Departamento 605 — Teléfono 67176

DR. HERNAN DEL PINO
Enfermedades de Niños
Rayos X
Consultas de 14 a 16 horas.
Mac Iver 142, 2º piso. Oficina 204. Fono 393601. Lunes, miércoles y viernes.
Domicilio: Fono 746745
HOY HORA

DOCTORA NAVARRETE
Señoras. Obstetricia, Ginecología. Vicuña Mackenna 923. Teléfono 15912. Consultas de 16 a 19 hrs.
GP C H—O

DR. VITERBO PARRA BARAHONA
Señoras: Obstetricia, Ginecología. Consultas: Clínica Boston, Alameda 1620. Fono 81921. Atención, de 11.30 a 14.30. Domicilio: Teléfono 372399

MEDICOS VETERINARIOS
DR. FRANCESETTI, DR. LUENGO: Atención de 3 a 7 P. M. Teléfono 174171
GP 28-III-67

PSICOLOGIA

CENTRO PSICO-PEDAGOGICO
(Para niños subnormales)
Niños con dificultad auditiva y lenguaje. Personal especializado en Europa. Pedir hora de lunes a viernes al
FONO 92619, de 3 a 6 P. M.
CASILLA 2476
A. GP. 30—III—67

MEDICOS

SOCIEDAD ASISTENCIAL MEDICA DE CHILE
Atiende todas las especialidades médico-quirúrgicas. Adultos y niños: Internistas, Cardiólogos, Cirugía, Ginecología, Pediatría, Urología, Otorrinología, Obstetricia, Oftalmología, Piel, Neurología, Traumatología, Odontología, etc. Cuerpo médico de 40 doctores y 15 dentistas.
TARIFAS MINIMAS
Consultorio: Victorino Lastarria 93, segundo piso (frente Universidad Católica). Teléfono: 382112
GP 8—X 66

DR. GASTON RAMIREZ
Piel. Manuel Rodríguez 56
Fono 68823
H—O C GP

DR. ABRAHAM WAISSBLUTH
Especialista Corazón, Pulmón, Reumatismo, Hígado. Rayos X. Consultas: República 68, Santiago. Teléfonos 94092 — 465451. Atención de 6 a 19 horas.
GP 10—III—67

MATRONA

SEÑORA PHERINY
Lord Cochrane 114
H. O. C. GP.

OCULISTA

DRA. TOBAR
Moneda 1040 — Oficina 1204
TELEFONO 64837
CONSULTAS 6—7.30 P. M.
SABADOS 12—1 P. M.
A. GP. 31—III—67

ABOGADOS

EUAS NEGHME RODRIGUEZ
Juicios civiles y comerciales. Ahumada 131, oficina 318. Teléfono 88287.
GP. 5—IV—76

SANCHEZ DEL POZO
Especialmente asuntos matrimoniales, posesiones efectivas, particiones, alimentos, rectificaciones nombres. Cobranzas, cheques. Moneda Nº 1137, oficina 78. Teléfono 80813
H—O C. GP.

RAQUEL KOGAN B.
Toda clase de asuntos. Compañía 1048, 9º piso, departamento "A". Fono 84544. Horas: 18 a 20.

EDUCACION

UNIVERSIDADES
Humanidades. Preparatorias.— Idiomas.— 88315.
GP. A. 5—67.

MATRICULA ABIERTA
Cursos completos contadores, auxiliares, secretariado, peluquería señoras. Diurnos, Vespertinos.
AMUNATEGUI 267 — FONO 88621
A. GP. 27—III—67

DENTISTAS

SOLDADURAS DE PLACAS
ENTREGA 30 MINUTOS
Molina 12, esq. Alameda. Doctor Froimovich. Fono 90536; sábados abierto todo el día.
C. 30—IV—67

ESPECIALISTA: PLACAS
Reajustes. Reparaciones reforzadas. Garantizadas. Libertad 11. FONO 92768.
GP. 12—XI—67

DENTISTAS

DENTISTA KRUMM
Prótesis, rapidez. Pasaje Agustín Edwards 29, entrepiso 11. Fono 67378.
GP. 31—1)

RESTAURACIONES URGENTES
Placas, puentes, reparaciones. Clínica Dental "Central", Compañía 1068 — Oficina 1103. Fono 85702.
GP. 31—11

Prótesis dentales, soldaduras, reparaciones inmediatas.
CLINICA DENTAL EDWARDS
Pasaje Agustín Edwards 29, entrepiso 117. Entrada por Ahumada 312, fono 67378.
GP. 31—11

PEDICURO

AVILES
Cumming 662 — 65842. También domicilios. Indoloro.
A. G.P.—7—IV—67

PRACTICANTE

LUIS ALDUNATE PRACTICANTE
Edificio Waldorf, Ahumada 131, departamento 916, fono 60878. Atiendo prescripciones médicas en vías urinarias, curaciones, inyecciones. Atención domiciliaria.

14) Estatutos y Legales

HABIENDO SIDO HURTADA LA LIbreta de ahorros N.o 173912, a la vista del Banco del Estado, Sucursal Avenida Matta, queda nula por aviso correspondiente.
Z-10-14

CHEQUE SERIE G. A. N.o 93127, Banco Osorno La Unión, Calle Auxiliar J. María Caro, queda nulo por haberse dado aviso correspondiente.
A. 10—14

POR EXTRAVIO SE ANULAN TALOnes cheques Banco del Estado, Serie Al. 6432822 al 6432825, y Banco de Talca, Serie SA. 1989711 al 1989725.
A. 10—14

HABIENDOSE EXTRAVIADO CHEQUES Bco. Londres, Serie N.os S. D. 52023 al 025, quedan nulos por haberse dado el aviso correspondiente.
A. 10—14

QUIEBRA SOCIEDAD INDUSTRIA LAnera Victoria. Por resolución de 18 de octubre de 1966 del Quinto Juzgado de Letras en lo Civil de Mayor Cuantía de Santiago, se tuvo por verificado extraordinariamente el crédito de Juan Maric Bulicic por el suma de Eº 46.578,20, más intereses y costas.— Valista.— Secretario.
A. 10—14

POR EXTRAVIO SE ANULAN LOS certificados de ahorro resustable del Banco Central, N.os 4380, por Eº 10.00; 2946, por Eº 50,00; 5990, por Eº 100,00; 5991, Eº 100,00; 4074, Eº 1.000; 4075, por Eº 1.000,00; 4076, por Eº 1.000,00; 4077, por Eº 1.000,00; 4078, por Eº 1.000,00; 174, por Eº 10.000,00; 3324, por Eº 10.00, y el contrato N.o 3908, por Eº 10.00.
A. 10—14

QUIEBRA JUAN ENRIQUE IRARRAZAval Ossa.— Tercer Juzgado Civil de Mayor Cuantía, Santiago. Resolución 30 diciembre 1966, declaró en quiebra a Juan Enrique Irarrázaval Ossa, domiciliado en Mac Iver 774. Quienes tengan bienes o papeles pertenecientes fallido deben entregarlos, dentro tercero día, al Síndico, bajo pena ser considerados encubridores o cómplices de la quiebra. Adviértase público no debe pagar ni entregar mercaderías al fallido, bajo pena nulidad de los mismos. Acreedores residentes Chile deben verificar créditos y preferencias dentro 30 días, bajo apercibimiento legal. Notificaciones por avisos se harán en "La Nación".— Secretario.
C. 8, 9, 10, 11 y 13—14

QUIEBRA JOAQUIN BIGAS SALGADO. — Quinto Juzgado Civil de Mayor Cuantía, Santiago.— Resolución 31 enero 1967, declaró en quiebra a Joaquín Bigas Salgado, domiciliado en calle Merced 754. Quienes tengan bienes o papeles pertenecientes al fallido deben entregarlos, dentro tercero día al Síndico, bajo pena ser considerados encubridores o cómplices de la quiebra. Adviértase público no debe pagar ni entregar mercaderías al fallido, bajo pena nulidad de los mismos. Acreedores residentes Chile deben verificar créditos y preferencias dentro 30 días, bajo apercibimiento legal. Notificaciones por avisos se harán en "La Nación".— Secretario.
C. 8, 9, 10, 11 y 13—14

QUIEBRA SOCIEDAD FLIMPORT IMportaciones Ltda.— Quinto Juzgado Civil de Mayor Cuantía, Santiago.— Resolución 29 enero 1967, declaró en quiebra a la sociedad Flimport Importaciones Ltda., domiciliada en Avenida Santa María 383, Departamento 43-A, de esta ciudad. Quienes tengan bienes o papeles pertenecientes Sociedad fallida deben entregarlos, dentro tercero día, Síndico, bajo pena ser considerados encubridores o cómplices de la quiebra. Adviértase público no debe pagar ni entregar mercaderías al fallido, bajo pena nulidad de los mismos. Acreedores residentes Chile deben verificar créditos y preferencias dentro 30 días, bajo apercibimiento legal. Notificaciones por avisos se harán en "La Nación".— Secretario.
C. 8, 9, 10, 11 y 13—14

14) Estatutos y legales

HABIENDOSE EXTRAVIADO CHEQUE N.o 2369659, por Eº 122,57 contra Banco del Estado, queda nulo.
A. 10—14

EXTRACTO.— PRIMER JUZGAdo Civil de Mayor Cuantía.— 12-1-67: se concedió posesión efectiva intestada de los bienes de doña María Teresa Salinas Cruz a sus hijos legítimos Josefina del Carmen, Teresa Isabel, José Ramón, Carlos Humberto y Ana Luisa Loyola Salinas, sin perjuicio de los derechos que corresponden a don José Martín Loyola Yáñez, en su calidad de cónyuge sobreviviente. Posesión se tramita según Art. 33 y siguientes Ley 16371.— Secretario.

SEGUNDO JUZGADO DE LETRAS de Menores.— Expediente designación tutor menor Juana del Pilar Castillo Garrido, citase sus parientes audiencia día 6 de abril 16,15 horas. Solicitante: Marta Mardones Ortiz.— La Secretaria.

QUIEBRA.— QUINTO JUZGADO CIvil Mayor Cuantía, Santiago, causa 1.459-66, Quiebra Ada Larrea Delgado, dictóse sobreseimiento definitivo, 4 marzo actual.— Secretario.
A. 10—14

SINDICATO PROFESIONAL DE OPErarios del Matadero. Sección Cerdos. En reunión efectuada el 10 de noviembre de 1967, en presencia del Inspector del Trabajo, señor Sergio Medina, se efectuó la elección de nuevo directorio, período 1967-1968. Constituida la nueva mesa: **Presidente:** Pedro Artigas A. (reelegido); **Secretario:** Eduardo Guerra P. (reelegido); **Tesorero:** Mario Salazar N. **Director:** Jorge Barros V. (reelegido); **Director:** Héctor Segovia V.— Se hace esta publicación en conformidad a lo dispuesto por los artículos 376 y 379 del Código del Trabajo.
A. 10—14

POSESION EFECTIVA.— POR RESOlución Juzgado Buin de 19 enero 1967 concedióse posesión efectiva testamentaria de los bienes de doña Eulisa López Pulma a sus hijos legítimos Livia y Sergio Flores López y a su hija natural Adriana Elisa del Carmen Lacoste López y por fallecimiento de ésta última concedió su posesión efectiva herencia intestada a sus hijos legítimos Jaime Alberto y Claudio Ricardo Laurel Lacoste, sin perjuicio derechos cónyuge sobreviviente.— Buin, 27 enero 1967.— La Secretaria.
A. 10—14

QUINTO JUZGADO CIVIL MAYOR Cuantía Santiago. Proposiciones Convenio Judicial Preventivo, SOCIEDAD CONSTRUCTORA VIVIENDAS ECONOMICAS D.F.L. 2 PINE HOME LTDA. presentose apoderado firma proponente solicitando se fije como nueva fecha para celebración de Junta General de Acreedores, 25 abril próximo, 15 horas, entendiéndose que no se interrumpe plazo para verificar que actualmente está corriendo en virtud que desde la última notificación por avisos hasta el 5 abril próximo, día fijado para la Junta no alcanzan a contarse 40 días hábiles exigidos por el artículo 144 N.o 4 de Ley de Quiebras y que el mayor plazo se sume al que está corriendo para estos mismos efectos.— Tribunal proveyó 6 actual, como se pide, y fijó 25 abril próximo, 15 horas para Junta General de Acreedores, ordenándose notificar por avisos diario La Nación.— Secretario.
A. 13—14

QUINTO JUZGADO CIVIL CONCEDIO posesión efectiva herencia Manuel Castillo Negura a Manuel Jesús y Yolanda del Carmen Castillo Jamett, sin perjuicio derechos cónyuge Antonia Jamett Toro.— Secretario.
A. 10—14

QUINTO JUZGADO CIVIL CONCEDIO posesión efectiva herencia Uberlinda Urrutia Fernández a Luis German Orellana Urrutia.— Secretario.
A. 10—14

ORDEN NO PAGAR CHEQUE ROBADO 730554, cuenta 432384, por Eº 400, Banco Español.
A. 9—14

14) Estatutos y legales

CONSTITUCION DE SINDICATO.— EN Santiago, a día 7 del mes de marzo de 1967, en el local de la Confederación de Empleados de Industria y Comercio de Chile "CEIC", ubicado en calle Compañía N.o 1583. Se constituyó el Sindicato Profesional de Empleados Particulares de "Productos Químicos Ciba Ltda.", ante la presencia del Inspector del Trabajo, señorita Wilhelmine Kracht V., resultando elegido el siguiente directorio provisorio: Presidente, Horacio Acevedo Pizarro; secretario, Antonio Morán Gutiérrez; tesorero, Patricio Montero Cabrera; director, Luis Ayala Martínez; director, Carlos Vaillant Valenzuela. Se hace la siguiente publicación, de acuerdo al Art. N.o 378 del Código de Trabajo.— El secretario.
A.10-14

QUINTO JUZGADO CIVIL CONCEDIO posesión efectiva herencia Eleodora Araya Jamett a Christian Osvaldo y Pamela Alicia del Carmen Emhart Araya, sin perjuicio derechos cónyuge Elisabeth Kirkwood Tigh. Inventario solemne practicará 11 actual, 10 horas.— Secretario.
A. 10—14

QUINTO JUZGADO CIVIL CONCEDIO posesión efectiva herencia Ramón Segundo Lucero González a María Eliana Lucero Quezada, Juan Ramón Gloria Amelia y Sergio Eduardo Lucero Contreras sin perjuicio derechos cónyuge Raquel Eliana Quezada Díaz. — Inventario solemne practicará 11 actual, 10 horas.— Secretario.
A. 10—14

QUINTO JUZGADO CIVIL CONCEDIO posesión efectiva herencia Paulina Mendoza Carvajal a Arsemira del Carmen Mendoza Carvajal.— Secretario.
A. 10—14

PUBLICACION EN EXTRACTO.— COOperativa de Vivienda y Servicios Habitacionales Paula Jaraquemada Ltda., en formación, de San Bernardo, constituida con fecha 24 IX de 1966, según consta protocolización ante Notario de San Bernardo, Don Hugo Guerra, de fecha 3 de octubre de 1966. Está compuesta por 74 socios, obreros, empleados y profesores pertenecientes a la localidad de San Bernardo que suscriben una acción de Eº 1.200 c/u, y declaran domicilio común en calle Liberto Cárvallo 736, ciudad de San Bernardo. Su objetivo es construir viviendas en San Bernardo con un capital suscrito de Eº 88.800, con un capital pagado de Eº 4.440. La Cooperativa tomará los siguientes fondos: de responsabilidad, de educación cooperativa y otros que acuerde la junta, de acuerdo con los estatutos. Directorio Provisional: Consejeros Titulares: Osvaldo Cornejo, Jorge Miranda, Carmen Morales, Humberto Rivera, Manuel Sandoval. Consejeros Suplentes: Héctor Guzmán, Leopoldo Araya, Rubén Salazar, Rafael Bravo, Jorge Mena. Junta de Vigilancia, Suplentes: Hilda Zamorano, Rudecindo Aguayo y José Acuña; Titulares: Luis Sanchez, Luis Pulchamán y Luis Orellana; Gerente Provisional: Harold Ralph.
A. 9—14

HABIENDOSE EXTRAVIADO CHEQUES correspondientes al número 329504-590, del Banco del Estado (Sucursal San Miguel), se da orden de no pago.
A. 9—14

HABIENDOSE EXTRAVIADO LIBRETA Ahorro No 9475, Banco del Estado, perteneciente a Sergio Venegas, queda nula por aviso correspondiente.
A. 9—14

AVISO.— RESOLUCION DE VEINTIdos de febrero último, de Cuarto Juzgado Civil Mayor Cuantía Santiago, concedió con beneficio inventario, herencia intestada quedada al fallecimiento de Segundo Pantaleón López Vega a sus hijos legítimos Laura del Carmen, Rodolfo Francisco y María Ivonne López González, sin perjuicio derechos cónyuge sobreviviente Amandina González Sepúlveda.— Secretario.
Z. 9—14

QUIEBRA: SOCIEDAD JOSE RAMIS Y Cía.— Primer Juzgado Civil.— Resolución 9 de enero 1967, declaró cerrado procedimiento ordinario verificación, verificándose siguientes créditos: Soc. Duhalde, Beherán y Cía. Eº 15.000; Fernando Boher Araya Eº 41.341,75; Ernesto Bertelsen y Cía. Eº 23.755,78; Soc. Beltrán Ilharreborde S.A. Eº 6.186,04; Soc. Duhalde, Beherán y Cía. Ltda., Eº 34.148,83; Fernando Boher Araya Eº 3.605; Fred Francisco Faúne Orellana Eº 5.817, 48, todos valistas.— Secretario.
C. 9—14

QUIEBRA: JOSE LOPEZ DAPENA.— Primer Juzgado Civil.— Resolución 9 enero 1967, declaró cerrado procedimiento ordinario verificación, verificándose siguientes créditos: Carlos Wolff Palma, Eº 22.783,86; Sociedad Curtiembre Rufino Melero S.A. Eº 22.175,26, ambos valistas.— Secretario.
C. 9—14

QUIEBRA: ROBERTO EYQUEM COUtou.— Primer Juzgado Civil, resolución 9 enero 1967, declaró cerrado procedimiento ordinario de verificación, no concurriendo acreedores a verificar créditos.— Secretario.
C. 9—14

POR HABER EXTRAVIADO TALONARIO de cheques del Banco Sud Americano N.o 6515489 al 6515500, queda nulo, por haberse dado el aviso correspondiente.
Z-8-14

15) Fábricas diversas

NOVIOS, COMPREN SUS ARGOLLAS en la fábrica más antigua de Chile. Casa Sostin, Nueva York 66.
C. Ind. 1?

18) Instrucción y educación

PERIODISTA, PROFESOR de clases francés, inglés, castellano, general, historia, filosofía, literatura, escolares, adultos y grupos, traducciones, correcciones de textos. Fono 283718.

"INTEC" PLENO DOMINIO EN mecanografía, Taquigrafía, Computación.

LABORATORISTAS DENTALES Instituto técnico Profesional, 10 años de prestigio. Compañía

"INTEC" CONTABILIDAD Computación, Secretariado Ejecutivo y Administrativo, logre Ud. matricularse en el Instituto Técnico Profesional "INTEC". Diplomas de prestigio. Compañía 1627.

INSTITUTO ALONSO FIGUEROA Matrícula abierta 1967. Comercial completo, secretariado y contador. Familiar. Catedral 1257 y Compañía.

INSTITUTO ALONSO FIGUEROA Cursos profesionales de modas, maestras, peluquería de señoras y caballeros. Catedral 1257 y Compañía 3167.

"INTEC" ESCUELA COMERCIAL secretariado. Compañía 1627.

MATRICULA ABIERTA.— Primer año 4.o, 5.o, 6.o Básicos Profesionales. Exámenes válidos. Colegio del Estado. Enseñanza Gratuita. Clases de 19 a 22.30 horas. Liceo Vespertino Mixto. Gratuito "ISABEL DE MIRANDA", Agustinas N.o

SUPERSECRETARIA para señoritas para preparar como secretarias. Empleo garantizado. Secretaria Santiago. Alameda Rancagua, Pasaje Mex, tercer piso.

36) Ocupaciones buscan

SE OFRECE SECRETARIA.— Ofrece Secretaria para trabajar en Consultorio Médico, desde 5 p.m. hasta las 9 p.m. (fono 67661), desde las 8.30 hasta 16.30, o escribir a Casilla 3617, Santiago, a Sta. Sonia Strika.
Z. 1?

48) Remates y Citaciones

CITACION.— EL SINDICATO profesional del Personal de Serenos Edificios de Rentas de Chile, cita a reunión ordinaria para el día miércoles 15 marzo de 1967 a las 19 horas en primera y única citación, para elegir la nueva mesa directiva que dirigirá los destinos de este Sindicato por el período 1967-1968. Con la presencia del señor Inspector del Trabajo, en Huérfanos 835, 1.er piso.— El secretario.

REMATE CASIMIRES.— ORDEN Jorratt, San Diego 205 8 marzo, 18 horas. Germán Greve, martillero.

REMATE CASIMIRES.— ORDEN Patricio Kamila, Alameda 3125, 9 Marzo, 11 y 16 horas.— Geell, Martillero.

COOPERATIVA DE SERVICIOS Transporte Andina Ltda.— Citase a junta general extraordinaria para el día viernes 10 de marzo de 1967, a las 21 horas en primera citación, en Gran Avenida 3500 número 6 (Salón Parroquial de San Ignacio). Si no hubiere el quórum necesario para la constitución de la junta, se reunirá en segunda citación a las 13 de marzo de 1967, a la misma hora, y en el mismo local, con el número de socios que asista.

53) Varios no clasificados

CECILIA: MENTALISMO CON psicológicos. Todas horas. Fono 384815.

PERSONAS AMBOS SEXOS, de las ciencias mentales, que deseo conocer. Casilla 5679, 3, Santiago.

55) Citaciones Compañías de Bomberos

CUARTA COMPAÑIA DE BOMBEROS Voluntad y Acción San Miguel, 6 de marzo de 1967, orden del señor Capitán de Compañía a Ejercicio para las 8 de marzo del Pte. a 19 horas, en el cuartel, calle Gran trabajo. El Ayudante.— **TERCERA COMPAÑIA DE BOMBEROS DE SANTIAGO.**— **ROMANO ARASCO.**— Citase a Compañía a Ejercicio para el día 9 del presente a las 21.30 horas. UNIFORME DE TRABAJO.— Reunión. El cuartel.— El Ayudante. **CITACION A EJERCICIO.**— Por orden de Bomberos.— Por orden del Capitán, citase a Ejercicio a la Compañía, para el próximo martes del presente, a las 21 horas. Punto de reunión: El Cuartel. Tenida: Uniforme de Trabajo. El Ayudante.

BANCO DE CHILE

MERCADO LIBRE BANCARIO

	Comprador	Vendedor
Dólar	Eº 4,55	Eº 4,57
Libra	" 12,726	" 12,77
Dólar Futuro . .	" 4,55	" 4,57
MERCADO DE CORREDORES		
Dólar	Eº 5,17	Eº 5,19
Libra	" 14,460	" 14,4
Dólar Billete . .	" 5,30	" 5,3

SANTIAGO, 7 de Marzo de 1967.

"COMPAÑIA NACIONAL DE RENTAS" S.A.

JUNTA GENERAL EXTRAORDINARIA DE ACCIONISTAS

Cítase a Junta General Ordinaria de Accionistas para el jueves 30 de marzo de 1967, a las 12 horas, en las oficinas de la Compañía, calle Bandera 84, 6º piso. La Junta deberá pronunciarse sobre la Memoria y Balance correspondiente al año 1966 y proceder a elegir el Directorio de conformidad con las nuevas disposiciones estatutorias.

EL DIRECTORIO

Dividendo Nº 45

Por acuerdo del Directorio se pagará a los señores Accionistas el día jueves 30 de marzo en curso, en nuestras Oficinas de Santiago, calle Bandera 84, 3º piso, y en Valparaíso, calle Prat Nº 565, 3er. piso, la suma de Eº 0,0075 por Acción.

Cierre del Registro de Accionistas

Para los efectos de la Junta Ordinaria de Accionistas y del Dividendo Nº 45, el Registro de Accionistas permanecerá cerrado desde el 22 al 30 de marzo de 1967, ambas fechas inclusive.

EL GERENTE

SANTIAGO, marzo de 1967.

Títulos de Dominio para 160 Pobladores

Nuevamente abogados de la Consejería Nacional de Promoción Popular obtuvieron el saneamiento de títulos de dominio de otra población —esta vez la población "Primavera" de La Granja—, al obtener después de dos años de trabajo, la legalización de la compra formalizada a la empresa CONSBA, que quebró causando graves perjuicios económicos en los modestos interesados de 160 familias. El próximo domingo el abogado Jaime Reyes en representación del Departamento Jurídico de la Consejería Nacional de Promoción Popular hará entrega en un acto que tendrá lugar a las 10.30 horas, de la escritura definitiva de dominio de la población, quedando así en condiciones de obtener cada poblador la escritura de adjudicación individual de dominio del respectivo sitio, autorizada por la Municipalidad de La Granja.

Conjuntamente con este acto, los vecinos han programado la inauguración de dos sedes comunitarias compradas a través de la Promoción Popular, que se destinarán para el funcionamiento de una policlínica, y de local de reunión para las organizaciones de la población. Por otra parte con una inversión de E° 137.000 que los vecinos obtuvieron a través de un crédito están financiando los trabajos de instalación de alcantarillado que están en plena ejecución.

Mientras tanto los abogados de Promoción Popular continúan investigando las operaciones contables de las anteriores directivas para esclarecer definitivamente el pago de cuotas hechas por los vecinos, quienes además, antes de recurrir al Gobierno habían gastado la suma de quince mil escudos (E° 15.000) en la contratación de un profesional que no cumplió el trabajo de que les sanearan los títulos.

La población Primavera tiene una extensión de 44.433 metros cuadrados adquiridos por la Sociedad Civil de Auto- Construcción de Viviendas

SALITREROS APROBAPON LA HUELGA

Se informó en el Ministerio del Trabajo, por noticias llegadas de Antofagasta, que aproximadamente 600 empleados de las Oficinas Salitreras María Elena, Pedro de Valdivia y su Campamento Francisco Vergara, reunidos en asamblea acordaron votar favorablemente la huelga legal, si no llegarse a un arreglo durante las conversaciones ante la Junta de Conciliación.

Agregan las informaciones que continuarán las conversaciones directas con la Gerencia y posiblemente con la Inspección Provincial del Trabajo.

También votaron favorablemente la huelga legal 350 obreros de la Oficina Alemania del Departamento de Tocal.

Ambas votaciones señalaron el plazo hasta el 26 del presente para resolver la situación y, en caso contrario, ir a la huelga a partir del lunes 27 de marzo.

Jim Mendoza expone el 17 en Valparaíso

VALPARAISO.— Una exposición de las obras del pintor Jim Mendoza se efectuará en el Museo Municipal de Bellas Artes de Valparaíso el 17 del presente, auspiciada por la Corporación de este puerto.

El 15 de septiembre esta muestra será exhibida en Viña del Mar.

Existe interés entre los porteños por conocer la obra de este pintor, que murió loco y que vivió en Valparaíso parte de su vida, inspirándose en motivos de este puerto. (Corresponsal).

EL PUERTO

Aunque faltan algunos días para que haga su aparición oficial, el otoño ya desembarcó de contrabando su enorme cargamento de hojas secas, que irá diseminando por las avenidas y los parques.

En otras ciudades, el sol sigue brillando. Pero en Valparaíso se disolvió el verano como pipa de niebla entre los muelles.

La pincelada gris volvió a poner su líquida acuarela en el puerto que mece sus metálicas olas, su océano de estaño.

Las gaviotas recuperan su aire frío, sus alas de palomas congeladas.

Los navegantes vuelven a salir hacia el barrio del puerto con sus chaquetones de cuero, con los cuellos subidos y un aspecto acaso, de algún modo, más lejano.

El mar azul se vuelve pálido y confuso con el cielo, como si fueran dos grandes olas iguales, con una línea del horizonte que se borra en una estela gris, inalcanzable. Después del mediodía, un pintor sigiloso se obstina en teñir un extremo del cielo, de celeste, procurando que las nubes no le borren el cuadro repentino. Y un sol, convaleciente, inseguro de todo, asoma su cabeza, luchando contra el frío, bien envuelto en su manto amarillo, pero hallando las playas desiertas y ateridas, sin un solo bañista en qué apoyarse.

En Viña del Mar, el otoño invernal también ya puso sus nieblas melancólicas. Sin saber cómo, en qué momento, se han desaparecido los turistas, los autos con patentes de Santiago. Mendoza y otros puntos. La Avenida Perú, la Avenida Marina, se han quedado en silencio, largamente, nostálgicas frente al mar solitario.

Por las veredas, bajo los árboles que repentinamente se vuelven más íntimos, se camina más lentamente, mirando el suave frío que enmudece las hojas.

La ciudad está más triste, dicen algunos. Ya no se ven muchachadas de poleras brillantes, tantos pantalones multicolores y floreados inundando las calles, el derroche de caras bronceadas y fugaces. Y hasta el Circo Go-go, que cada tibia noche se estremecía como una loca tómbola cerca del mar, cerró su carpa, apagó sus luces rojas y amarillas y se sumió en un sueño de sopor invernal.

La ciudad está más bella, dicen otros. Al fin se fueron todos, al fin nos pertenece nuevamente y pronto la lluvia cayendo sobre los jardines nos hará sentirla aún más nuestra, junto a los leños ardiendo de la encendida chimenea.

Los niños se aprontan para volver al colegio, y el olor de los cuadernos nuevos reemplaza al olor de las vacaciones en el campo.

Y las viejas victorias del balneario, con sus capuchas negras, con sus lentos caballos, parecen circular también más libremente bajo el cielo próximo del otoño, trotando entre la niebla con su ruido de cascos del pasado, con la espalda doblada y vigilantes de sus viejos cocheros.

S. V.

"Hemos Cumplido Nuestro Compromiso con el Pueblo"

Intensa actividad realizó ayer el Ministro de Economía, Domingo Santa María, quien continuó su recorrido por las provincias del sur, acompañado de personeros de los Servicios dependientes de su Ministerio. En Mulchén sostuvo una entrevista con 180 obreros que trabajaban en la Industria CAPITANAC que están afectados por graves problemas sociales y económicos por la quiebra de esa Empresa. Ellos le expresaron que actualmente están haciendo funcionar las instalaciones de CAPITANAC, pero deberán paralizarlas definitivamente por carecer de recursos económicos. Además, hicieron ver la difícil situación en que están 28 familias que aún viven en los terrenos de CAPITANAC y que corren el riesgo de ser lanzados a la calle sin tener dónde ir.

El presidente del Comité, Carlos Salgado, solicitó al Ministro ayuda para instalar una fábrica de cajones y casas prefabricadas utilizando las maquinarias y galpones de la antigua empresa, y explotando la nueva industria con el sistema de Cooperativa. El señor Santa María se comprometió a proporcionarles asistencia técnica y financiera a través del Servicio de Cooperación Técnica, uno de cuyos técnicos —les dijo—, será puesto a disposición de la Cooperativa. El Ministro se manifestó muy complacido por la iniciativa y esfuerzo del Comité y les expresó que el Gobierno está dispuesto a colaborar al máximo con este tipo de realizaciones que emprenden los trabajadores.

Luego se dirigió al teatro de la localidad, donde presidió una reunión, acompañado por la Alcaldesa, señora Marta Chappa; el senador José García, el diputado De la Jara y el Gerente Agrícola de la CORFO. Ante un auditorio repleto por obreros, campesinos, comerciantes, artesanos y vecinos del lugar, el Ministro hizo uso de la palabra, dando una visión de los últimos cuarenta años de la política nacional y señalando el significado que tiene el actual Gobierno.

"Chile —les dijo— ha sido corroído por un fenómeno maldito llamado inflación, cuyas causas son la incapacidad de quienes sucesivamente gobernaron el país para aumentar su producción, y el rápido crecimiento de la población nacional".

Expresó, además, que el Presidente y los Ministros dialogan directamente con el pueblo para conocer mejor sus problemas y solucionarlos junto con los trabajadores, los empleados, los campesinos, las dueñas de casa y la juventud. "Estamos realizando juntos, algo que nunca se había hecho en Chile: aumentar notablemente la producción, porque no creemos que sea solución engañar al pueblo ofreciéndoles repartir la miseria, sino que la única solución es crear mayores riquezas, aumentar la producción, vender más productos al exterior, para que estas riquezas las disfruten y sean de beneficio del pueblo.

El Secretario de Estado rechazó categóricamente las acusaciones de la oposición que estas giras son intervención electoral. "Nosotros no tenemos la culpa que el pueblo se reúna y nos escuche, que vea lo que se está haciendo, que podamos recordar lo prometido por el programa de septiembre revisando a los ojos del pueblo lo que se está realizando. Si otros nunca pudieron hacer esto fue porque no cumplieron el compromiso que habían contraído con el país".

"Si ahora reclaman —manifestó— es porque ven la decisión del pueblo y la temen".

A continuación se refirió a los programas específicos para el desarrollo de la provincia de Bío Bío, dio a conocer las futuras inversiones en agricultura e industria, e hizo hincapié en la importancia de la cooperación y participación del pueblo en estos programas.

Finalizado este acto, el Ministro se dirigió a la Municipalidad donde almorzó con regidores y representantes de diversos sectores de la zona, a quienes explicó detalladamente los programas a realizar a través de la Gerencia Agrícola de Corfo y el Servicio de Cooperación Técnica.

Por la tarde se reunió con la Cámara de Comercio local, a cuyos integrantes manifestó que en el transcurso de este mes el Gobierno enviará al Parlamento el Proyecto de Ley que crea el Registro Nacional de Comerciantes, donde están contempladas numerosas medidas que dan garantías previsionales a este sector.

Hoy miércoles el Ministro continuará la gira visitando las localidades de Collipulli, Curacautín y Victoria, donde se reunirá con pobladores y campesinos y recorrerá las poblaciones.

Intendente visitó escuelas ayer: Valp.

VALPARAISO.— El Intendente de Valparaíso, Eduardo Niño, que subroga a Enrique Vicente, realizó en la mañana de ayer una visita a varias escuelas de Valparaíso, Villa Alemana y Quilpué para comprobar su estado de funcionamiento material.

En la Escuela 10 de esta ciudad se impuso de problemas por venta del terreno donde funciona el establecimiento. Recorrió también la Escuela 80, que funciona en calle Hontaneda, en el Asilo de la Providencia, y cuyos alumnos deberán ser trasladados al local de la Escuela 85 por el mal estado en que se encuentra.

En Villa Alemana visitó las escuelas 146 y 190, de la Población Valencia, y en Quilpué, la Escuela de Palmilla La Baja. (Corresponsal).

HARAN LIMPIEZA DE LA CIUDAD

VALPARAISO.— La limpieza de Valparaíso preocupa al Alcalde Juan Rodríguez, y es así como se han destinado unos mil millones de pesos para la extracción de arena de los cauces, problema que constituye en la temporada invernal uno de los mayores trastornos para este puerto.

Fue firmado ya el decreto por medio del cual se llama a propuestas públicas para los mencionados trabajos. (Corresponsal).

FUNERALES DE D. JOSE A. DIAZ

VICUÑA (Corresponsal).— Con la asistencia del diputado Arturo Valdés; del Intendente, Eduardo Sepúlveda; de delegaciones del personal en retiro de Prisiones, Carabineros, del PDC de La Serena y esta zona, se efectuaron los funerales del dirigente y candidato a regidor del PDC José Arcadio Díaz, fallecido recientemente en esta ciudad. Previamente, en la Iglesia Parroquial, se ofició una misa de cuerpo presente por el descanso de su alma. Antes de inhumar los restos, hablaron, destacando su trayectoria en el PDC, sucesivamente, la presidenta, María Antonieta Bürhing Vallejos, a nombre de los parlamentarios, el diputado Arturo Valdés; Jeremías Tapia Rivera, por el Servicio de Prisiones, el jefe Osvaldo Ruz; por el Círculo de Carabineros en Retiro, el presidente, Pedro Caroca Catalán, y, finalmente, el Padre Antonio Olivares Carvajal, que rezó los responsos, y se refirió brevemente a su acción como integrante de la Acción Católica.

José Leonardo Arcadio Díaz desempeñó funciones como Jefe de la Prisión durante 15 años, y su retiro lo obtuvo después de haber cumplido 30 años de servicios. Estaba unido en matrimonio con la señora Carmen Alvarado de Arcadio.

HOY HABRA SESION MUNICIPAL

VALPARAISO.— Hoy habrá sesión municipal en la Corporación porteña, de 18 a 20.30 horas.

En esta sesión deberán ser tratados 18 puntos consultados en la tabla correspondiente. (Corresponsal).

QUINTA NORMAL:

PROBLEMA EDUCACIONAL PLANTEAN APODERADOS

QUINTA NORMAL.— Dos mil padres y apoderados que agrupa el Centro de la Escuela Particular 454, de Leonor de Corte 6032, han visitado esta Corresponsalía, dando a conocer su inquietud ante el serio problema que se les presenta al cerrarse la mencionada escuela, quedando sus hijos sin matrícula en otro establecimiento, por motivo de estar copadas desde el año ppdo. Agregan que ellos, confiados en que estaban inscritos para proseguir en el presente año sus estudios en la Escuela 454, no habían tomado otras medidas para conseguir anteriormente el que sus hijos fueran aceptados en otros establecimientos educacionales y que han efectuado una serie de gestiones, apoyados por el Alcalde, Luis Leiva Sáez, ante las autoridades educacionales, a objeto de impedir que el sostenedor y propietario de esta escuela, Antonio Lorenzo González, lleve a cabo su resolución, debido a que desde hace años no se le aumenta la subvención que le entrega el Ministerio para continuar con sus 2.000 alumnos que estudian en él. Además, hasta esta fecha no se le ha cubierto el monto correspondiente a la subvención del año ppdo.

Por otra parte, los directivos del Centro de Padres han dado a conocer a este diario que, en el año 1964, por nota que envió el propietario de este plantel al Ministerio de Educación, y que ingresó con el Nº 25664, el 25 de mayo de 1964, enviada posteriormente a la Dirección Provincial respectiva con providencia 3687, del 10-VI-964, ofrecía en venta el inmueble con sus accesorios correspondientes a ocho salas de clases, oficina, comedores, sala de gimnasia, etc., sin que hasta la fecha se haya dado contestación afirmativa o negativa al respecto. Dicen que las autoridades de Educación y de Gobierno deben tomar cartas en este grave problema, ya que, en las entrevistas que han sostenido, se les ha representado la gravedad del caso, y confían en que obtendrán una favorable resolución al respecto, dado el sumo interés demostrado ante esta anormal situación. (Adolfo Silva Vera, corresponsal).

NUEVA POBLACION INAUGURAN MAÑANA EN LA CISTERNA

LA CISTERNA.—Con asistencia del Ministro de la Vivienda y Urbanismo, Juan Hamilton se inaugurará mañana jueves la población "Cisterna II", construida por la CORVI dentro del programa "Operación Sitio".

Este nuevo conjunto habitacional está ubicado a la altura del paradero 28 de Gran Avenida, camino Lo Espejo y Carretera Panamericana, y se compone de 614 viviendas de un piso, de dos dormitorios y dependencias, con 37,80 mts2, edificados cada una.

A la ceremonia han sido especialmente invitados además, el Ministro de Obras Públicas, parlamentarios, Intendente de Santiago, autoridades edilicias de La Cisterna, autoridades civiles y militares, de Carabineros y eclesiásticas.

Textos de ESTUDIO.
Siempre novedades Chilenas y extranjeras en
LIBRERIA CULTURA
HUERFANOS 1179
Entre Morandé y Bandera

Tercer Distrito Electoral de Santiago

RECTIFICACION

En la publicación de la Lista de Vocales de la Comuna de Providencia, Registro de Varones, día 5 del presente, aparecen agrupadas las Mesas 64 y 65, siendo en realidad las 64 y 66.

A continuación aparece la Mesa 66, debiendo ser la Mesa que sigue, esto es, la 65.

BODAS DE ORO Julin Serra 50 años COOPERANDO A LA ENSEÑANZA DE LOS NIÑOS DE CHILE

DELANTALES PARA TODOS LOS COLEGIOS FISCALES Y PARTICULARES DE CHILE

Julin Serra
EL REY DE LOS DELANTALES
SAN ANTONIO 559
DIAGONAL CERVANTES 684

HOY C.B. 138 EMISORAS CRUZ DEL SUR
C.E. 1.185 ONDA CORTA 25 METROS F.M. 95.3 MGC

LOS MEJORES PROGRAMAS LE ESPERAN AHORA EN SU EMISORA ¡CRUZ DEL SUR

CHILE RIE Y CANTA
RADIOCINE CON CINE EN SU HOGAR
RISAS A LA CHILENA
PANCHO RUEDA
LA CABALGATA MUSICAL
NOSOTROS SOMOS EL PUEBLO
ROTATIVA NOTICIOSA

Y SUS ANIMADORES FAVORITOS TAMBIEN EN CRUZ DEL SUR

René Largo Farías — Renato Deformes
Gastón Bunout — Hugo Ortega
Max Cañellas — Franklin Caicedo
Chito Morales — Lucho Jara

y la figura máxima del radioteatro ¡ELBA GATICA!

C.B. 138 RADIO CRUZ DEL SUR ¡SIEMPRE EN SU HOGAR!

adán

AHORA, ADAN ES OTRO ADAN

Una nueva revista con algo diferente

NIÑAS BONITAS
INTIMIDADES
GENTE y
OTRAS COSAS...

APARECE JUEVES POR ½

MAÑANA

leer en Adán

- Los suplementeros
- La "verdadera" historia de Chile
- Un cuento de ciencia-ficción
- La TV en chacota.

SUSPENSION MOMENTANEA Y PARCIAL DE SERVICIO ELECTRICO

Debemos realizar trabajos destinados a mantener en debidas condiciones cables y elementos del sistema de distribución de energía eléctrica en el Sector que indicamos a continuación. No podemos ejecutar estos trabajos sin suspender momentáneamente el suministro, por lo que damos nuestras excusas desde luego, por las molestias que estas interrupciones puedan ocasionar:

JUEVES 9 DE MARZO DE 1967, ENTRE LAS 8 y 16 HORAS
BARRIO: Las Condes — Sector: 13

Se cortará la corriente entre las siguientes calles:
Avenida Las Condes, Fray Angélico, Padre Errázuriz, Virgilio Figueroa, Constancio Vigil y Avenida Apoquindo.
Avenida Hdo. de Magallanes, Avenida Apoquindo, Tomás Moro y Monroe.
Tomás Moro, Avenida Apoquindo, Diagonal Plaza de La Iglesia y Santa Magdalena Sofía Barat.
Diagonal Plaza de La Iglesia, Vilanova, Oriente/Poniente Nº 5 y Santa Magdalena Sofía Marat.— Incluida Población Colón Oriente y Nueva Seminario.
Avenida Cristóbal Colón, desde Padre Hurtado hasta sector Santa Nicolasa.
Camino El Alba, desde Paul Harris, Camino del Algarrobo/Holy Cros, Charles Hamilton, Monte Casino, Otoñal y Camino del Alba.— Dentro de esta periferia queda incluido el sector Los Dominicos.

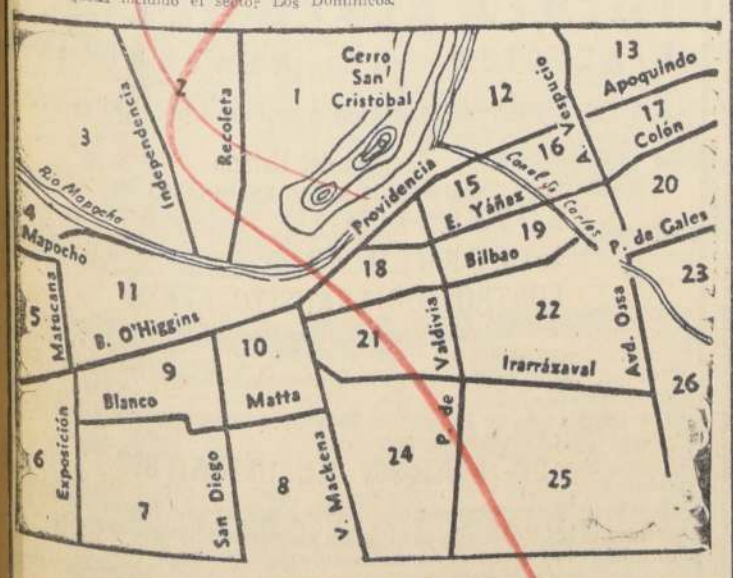

Chilectra
COMPAÑIA CHILENA DE ELECTRICIDAD, LIMITADA

¡Los más baratos!
UNIFORMES COLEGIALES
Jeanne d'Arc
Nido de Aguilas
Liceos Fiscales
POR MAYOR Y MENOR
FABRICA STYL
Merced 523. F. 397656

1.583 CHILENOS Hombres y Mujeres
Candidatos a Regidores de la
DEMOCRACIA CRISTIANA
representan un...
MUNICIPIO DEL PUEBLO
PARA EL GOBIERNO DE
CHILE

ACUARIOS

EL PEZ TROPICAL EXTENSO SURTIDO en peces. Implementos nacionales e importados. Rancagua 020. GC 9-IV-67

ART. METALICOS

"ARTICULOS DE BRONCE" ESMALTADO. Regalos finos decorativos. Fábrica. Alonso Ovalle 715. GC 30-IV-67

FABRICA DE MINERIES FIERRO, MIMBRE, Maderas, Plástico. Avenida Matta 1352.— 719587. GC 14—IV—67

VENTANAS DE CORREDERA REJAS antejardín, cobertizos, automóviles, instalaciones comerciales. Especialmente comerciales en general. Franklin 557 — Teléfono 647092. GP 25—IV—67

AUTOMOVILES GARAGES ACCESORIOS

"ADOLFO KANVILEVICH" COMPRAVENTA, consignaciones. Donde 1045 Arturo Prat 776 — 395454. GC 30—IV—67

ACOLCHADOS ELECTRONICOS PARA automóviles. Tapicerías a la tela. Colchones. Tapicería San Isidro. Coquimbo 370. GC 17—III—67

RECONDICIONAMOS ASIENTOS CAMIONES, camionetas. Tapicería Automóviles San Isidro. Coquimbo 370. GC 17—III—67

SERGIO AUTOMOVILISTA BUSCANDO repuestos de goma llamará a "Gomatex" Alameda 2120. Teléfono 717780. GC 29-III-67

FRENOS BASSI DISTRIBUIDORES RALLAS Bendix Starbrestos. Embragues repuestos frenos. Alameda 2020 Bulnes A. GC 29—III—67

JUNGMANN Y WINKLER ALEMANIA Optica. Tren delantero. Mecánica Coquimbo 777. Teléfono 392274. GC 9—IV—67

DESARROLLADIRAS MECANICA ALLIANZA ótica. Tren delantero. Balanceo. Bisedas. Luz Autos. Nuevos de Valdés 955 — 31471. GC 18-IV-67

ARAVENA Y VIDAL LTDA. TECNICOS especializados. Ajustes motores. Tapicería desabolladura pintura. Victoria 630. GC 1—V—67

MANUEL CASTILLO. TECNICO ESPECIALIZADO. Citroenetas. Trabajos garantidos. Manuel Rodríguez 724. Teléfono 714565. GC 9-IV-67

TODOS LOS REPUESTOS PARA CAMIONES Bedford. Vauxhall. Catalán y Menores. Santa Rosa 96, teléfono 399370. GC 18-VIII-67

EQUIPOS DE INYECCION DIESEL, MERCEDES Benz. Servicio Técnico. Kleos Fertal. Brasil 89. GC 28-VIII-67

ENCENDIDO, ACCESORIOS, TODOS los repuestos Simca, Renault, Fiat, Autotex. Mahuena 7. GC 28-VIII-67

ESPECIALIDAD PARACHOQUES, IMplementos, motonetas, bronceados, cubiertas, plataformas. Accesorios, vallas. Rosas 1858. G. P. 2—9—67.

BALDOSAS

FABRICA DE BALDOSAS, TUBOS, TEJAS. San Isidro 1727 — 51561. GP 21—IV—67

CAMISERIAS

CAMISAS SOBRE MEDIDA, REPARACIONES. Cuellos, puños. Arreglamos chalitas. Merced 438. GC 1—V—67

FABRICA CAMISAS "LA CATEDRAL". Desde una prenda, mayoristas. Uniformes para prisiones. San Pablo 1071. GC 18-VIII-67

CASAS DE REMATE

EN SUS TRES GRANDES LOCALES, remates todos los lunes de automóviles, camiones, camionetas, motos, motonetas, maquinarias, industria agrícola, Muebles, menales. Consignaciones anticipos. Informes: Arturo Prat 544, fono 392250, Oscar Zárate Uvarzun, Martillero Público. GC 30—III—67

COLCHONERIAS

"EL FERROCARRIL", FABRICA COLchones, ropa de cama. Ventas mayor y menor. Maipú 66. GC 30—5—67

"HIDALGO" FABRICA DE COLCHONES. Marquesas cromadas, ropa de cama. Ventas por mayor y menor. San Alfonso 54 — 95183. GP 30-V-67

PALOMO HERMANOS SOMIERES colchones catres fundas medidas especiales. Artículos terraza, playa. Alameda 175, teléfono 31721. GC 29—III—67

"LUCKY" VENTAS MAYOR Y MENOR. Se hacen medidas. Hachuras. Mac Iver 430. GC 20-IV-67

HIT ROPA SPORT VENTAS POR MAYOR Y MENOR. Argomedo 302 392408. GC 1—V—67

CONFECCIONES

CONFECCIONES "NAPOTEX" SAN Diego 590. Ropa fina para caballeros y niños. Gran surtido pantalones, ternos y abrigos. Se conceden créditos. GC 30-III-67

"EIFEL"
Fábrica Confecciones Señoras. Ventas mayor y menor. Irarrázaval 2278. 11—VIII—67

CARTERAS

CARTERAS SILVIA
Transformaciones, teñidos, composturas. Cocodrilo, lagarto, cuero fino. Teñidos, arreglos maletas. Repuesto toda clase carteras. Alameda 980, local 42. 11—VIII—67

CUADROS Y MARCOS

SUTTER Y VARAS — PINTURAS Oleos, Acuarelas. Reproducciones Marcos. Providencia 2309. GC 30-III-67

JUAN SUTTER.— PINTURAS, OLEOS, Acuarelas. Reproducciones. Moneda 723, fono 39341. GC 30-III-67

DEPORTES

"MISAEL ESCUTI" AL SERVICIO DE los deportistas. Bandera 767. Fono 81715. GP 30-V-67

ENCUADERNACION

"JULIO RAMOS SALAMANCA".— Especialidad Confecciones carnet, todo estilo y calidades. También en fabricación electrónica dorados a fuego en oro fino. De reciente fabricación para el Banco Central de Chile, Superintendencia de Bancos, Registro Nacional de Viajantes y Green Cross de Temuco. 30 años de experiencia profesional, seriedad competencia. Gálvez 1362—B, Casilla 5147, Correo 3 Santiago. G. C. 2—4—67

ELECTRICIDAD

SERVICIO TECNICO, REPARACIONES artefactos eléctricos bobinados. Enrique Quintanilla. Carmen 1443. GC. 27—IV—67

ELECTRICIDAD. SERVICIO DE ALTERnadores. Reparación de bobinados, repuestos dinamos motores de partida. Instalaciones. Especialidad en Cav Boch - Lucas. Mapocho 2084. GC. 1—V—67

FCAS. VARIAS

CALZADOS
DEPOSITO DE FABRICA. VENTA DIrecta público. Reparado. Gran Avenida 7577. GC 11-IV-67

REPARACIONES, USO AGRICOLA INdustrial, comercial. San Alfonso 236. Fono 94352. AC-11-VII-67

FOTOGRAFIAS

RAMIREZ. FIESTAS SOCIALES, ALBUmes de matrimonio. Ampliaciones Reproducciones. Teléfono 393160. GC. 20-IV-67

FUENTES DE SODAS

CAFE EL COLEGA. LA CASA DEL texista. Avenida Matta 320. 6—IX—67

★ SU ALMANAQUE COMERCIAL ★

RAMONA POR LINO PALACIO

FUNERARIAS

EMPRESA LOURDES FUNERALES MAtucana 578 — 95622. Alameda 3547 Carlos Fernandez Zavala e Hijos. GC. 15—IV—67

FUNERALES VICTOR FRANKLIN 570 — 57137. Seriedad rapidez, economía. Arjento día y noche. GP 21—IV—67

FUNERALES "FATIMA". SERVICIO nocturno. Atención esmerada. Sin dientes. Independencia 1034. Fono 170496. AC-11-VII-67

GUITARRAS

GIRARD GUITARE. GUITARRAS ESTudio y concierto. Garantía perfectividad. Diseños exclusivos. Reparaciones. Matta 346 — Teléfono 57709. GP 25-IV-67

ANTIGUA CASA SANTIBAÑEZ, GUITArras, Tiziones, Arpas. Reparaciones. San Francisco 398. Teléfono 392330. GC-28-VIII-67

JUGUETERIAS

"EL AGUILA" MAYORISTAS EN JUguetes, menajes. Maipú 40, teléfono 92221. GP 4-V-67

"JUGUETES GAYMER". SANTA VICtoria 18. Teléfono 393534. Ventas mayor y menor. Sr. Gaymer e Hijos. GC. 4—III—67

LETREROS

LETREROS, LIENZOS, CARTELES SILX Screen. Todo tipo medida. San Francisco 1138. GC. 1—V—67

LANAS

"EL ROSAL". SAN DIEGO 1138. SURtido completo en lanas. Depósito Edillo.

MALETERIAS

MALETERIA SANTA LUCIA LTDA.— Alameda 799 teléfono 30956. Maletas, carteras bolsos, billeteras, cinturones, guantes bolsones, portadocumentos paraguas, lentes. GC. 10.o—IV—67

MAQUINAS DE ESCRIBIR

HUGO PALMERO C., MAQUINAS DE escribir, sumar. Reparelo en, compra venta. San Martín 91, teléfono 66969. 25-VIII-67

MAQUINAS DE COSER

COMPRAVENTA - REPUESTOS - REparaciones. Máquinas coser - escribir. San Pablo 1676 — 86659. GC. 18-VIII-67

MENAJE

"CASA HIDALGO". ARTEFACTOS PAra el hogar. Fenas Sindelen, Hoover, Radios Philips. Amplias facilidades de pago. Alameda 1093 (Mencionando este aviso obtendrá un descuento). GP 4-V-67

"HIDALGO". CRISTALERIAS, LOZA, enlozada. Artículos regalos cocinas San Alfonso 42. GP 4-V-67

TECNICAS TRANSFORME SU COCINA a gas líquido. Repuestos. Morandé 447 — 84971. GC. 11—III—67

TECNICAS TRANSFORMACIONES COcinas gas licuado estufas. Arturo Prat 1085. San Pablo 1444. GC. 11—III—67

"CASA DE LA OLLA A PRESION". Repuestos, reparaciones. Ollas nacionales e importadas. Tenderini 77, teléfono 392494. No tiene sucursal. GC. 1.o-IV-67

MOTORES

RECTIFICACION MOTORES, AJUSTES Recambios Motores todas marcas Repuestos Fiat, Topolino. Carmen 947 Fono 391215. GC. 9-VI-67

MUEBLERIAS

MUEBLES CENTRAL OFRECE LIVINGS dormitorios comedores modernos y de estilos. Facilidades. Precios bajos. Despachos a provincia. Alameda 2536. GC. 11-I-67

FABRICA DE LIVING-HALL "KING". El dominemos de calidad y elegancia invita a Ud. a la exposición de livings en sus lujosos modelos ingleses, nuncesos, americanos, modernos. ¡Exclusivamente primera calidad! ¡Plan de crédito para cada presupuesto! ¡Antes que decida su compra, visítenos! Despachos a provincias. Exposición: San Isidro 39. GC 27—IV—67

"FABRICA MUEBLES LEON MINOND
Ofrece, por intermedio créditos contratados bancarios, muebles, comedores dormitorios, livings, etc. Precios de mayoristas. Carmen Nº 25.

LIVINGS - COMEDORES
Enchapados. Funcionales. Muebles sueltos. Precios especiales mayoristas. Por ser fabricantes vendemos mitad de precio. San Pablo 1455. 11—VIII—67

MUEBLES LIVING, COMEDORES, DORmitorios. Estantecamas, Sofacamas. Amplias facilidades. Catedral 1565. GC-28-VIII-67

MUEBLES CROMADOS, PELUQUErías, Salones belleza, Bares, Restaurantes. Industrias Sicro. Matta 16. 6—IX—67

PERNOS Y TUERCAS

TUPERAC LTDA., LA CASA MAS Surtida. 10 de Julio 641. GP. 25—IV—67

MECANICA

ELECTROEROSION - JAPAX - MAQUIna repuestos precisión. Hileras trefilación carburo tungsteno cavidades entemplados rectificación, San Francisco 1181 — 55881.

NEUMATICOS

ECONOMIA GARANTIA NEUMATICOS, llantas todo tipo. Avenida España 72. GC. 17-III-67

NEUMATICOS CAMARAS BATERIAS General Lira en todas las medidas sucesión Jorge Castillo Baeza. J. M. Rosa 31396. Estación de Barra 251. Fono 31396. Estación de Servicio, Maturana 1298. Fono 65744. GC 20-V-67

RADIO Y TV

"REAL HNOS." FABRICA DE MUEbles para radio electrolas y muebles para televisor. Enchapado y barnizado al duco, con puertas y llaves. Precios sin competencia. San Diego 919. GC 1—V—67

CENTRAL TV — SERVICIO TECNICO televisores "Gelosol". Instalaciones de antenas. TELEFONO 51209. GC 30—IV—67

REPARACIONES DE RADIO Y TELEVIsores. Enceraduras lavaduras. Artefactos eléctricos en general. San Ignacio 1498. GC 7-V-67

ELECTRONICA A. S. M. REPARAMOS Televisores. Equipos Alta Fidelidad. Instalamos Antenas. Santiago Provincias. Antonio Varas 46. Teléfono GC-11-III-67

CASA LOPEZ RADIO, TELEVISION Repuestos, fono 51614. San Diego 1090. GC 12-I-67

"TELERRADIO" SERVICIO DOMICILIO Construcción equipos Stereo. Providencia 1627, local 13 — 256577.

RADIO AMERICA LTDA. ANTENAS PAra TV — S. M. Automóviles Repuestos. San Diego 624, teléfono 85101. GC 11-III-67

REPARACIONES TELEVISORES TRANsistores. S. M. Amplificadores. Encargados Rogelio Ugarte 1179 teléfono 52801. GC 11-III-67

REPARACIONES TELEVISORES, S. M. Grabadoras, instalaciones antenas. Nataniel 2025 teléfono 568802. GC 15-VI-67

SOCHITEL SERVICIO COMPLETO TEleviSión. Seriedad. Rapidez. Repuestos. Importación propia. Lira 112 teléfono 381344. GC 20-IV-67

REPARACIONES ARMADO DE RADIOS Amplificadores. Transformadores Elmar teléfono 53437. GC 20-V-67

RELOJERIAS Y JOYERIAS

TRANSFORMACIONES JOYAS, COMpestures relojes. Cambio joyas viejas por nuevas. Mac Iver 731. GC 1—V—67

RESTAURANTES

CASINO UNION COMERCIAL. ALONso Ovalle 755, fono 38275. Ambiente agradable. Reservados. Comedores para banquetes. 6—IX—67

SOSTENES

FAJAS SOSTENES PRECIOS ESPEciales comerciantes. Especialidad medida. Arturo Prat 165. GC. 16—IV—67

TAPICERIA AUTOMOVILES

"INTAP" NUEVAS INDUSTRIAS TAPIceras Electrónicas. Tapices completos en el día, capotas, reparaciones. Retiramos domicilio. Mejores precios. Modelos exclusivos. Diez de Julio 374 — 387119. GC 22-III-67

EL MEJOR TAPIZ, AL PRECIO MAS bajo. Seriedad. Portugal 926. 6—IX—67

TIENDAS

NOVIAS, TRAJES . . . . Eº 99.00
TOCAS 16.00
RAMOS 2.00
MAL. VER 43. — MERCED 872.
GP 15—IV—67

FABRICA "LA FAMA". MEJORES TEJIDOS en lana hilo mercerizado. Precios especiales para comerciantes San Diego 1220. GC 17-III-67

OSU POLERAS ROPA INTERIOR Damas, caballeros, niños. Venta al detalle. Loreto 352. GC 30—4—67

"TEXTIL LIBERTAD". ANTIGUA FAbrica. Kop. Interior. Venta por kilos. Rosas 357. GC 9-V-67

REPARADORAS DE CALZADO

"LA RAPIDA". CALZADO CABALLEROS Calzado, sólo Eº 25.—, y para damas Eº 18.— Precios especiales comerciantes. Reparaciones generales. Alameda 229. GC. 19/VI/67

RESORTES

ESPIRALES RESORTES CUALQUIER AUtomóvil, industrias en general. Rigoslinos Ltda. Teléfono 63908. G. C. 2—9—67.

REFRIGERACION

ORMAC. FABRICAMOS, REPARAMOS refrigeradores comerciales. Francisco 50. Teléfono 385115. G. C.

TRANSPORTE

ARICA, SANTIAGO, COMERCIAL Camino, Cumming 856, fono 382533. Antofagasta, Balmaceda fono 21621. GC.

TRANSPORTES PUGIN. Concepción e Intermedios. Sandiego 738. Teléfono 97776. GC.

LA NEW YORK, RIVAS 1071, fonos 50704 — 569582. Avisa con anticipación, sale con puntualidad. Mudanza Santiago. GC.

"ARZAN". TELEFONO 943717. Largo pesada dentro Santiago. Fletes fierros hasta 12 metros. GC.

CONDELL CIA. LTDA. Sucursal Arica, Chiloé Blanco Encalada 23353. GC.

"LA RAPIDA". Mudanzas dentro, fuera Santiago especialidad mobiliario finos, cuidados. Avenida Matta 365. GC.

TALABARTERIAS

CASA ORDINE. FABRICACION en artículos cuero chancho, calidad zapatos carteras. Huérfanos 713. Local 20. GC.

TORNERIA

GRAN TORNERIA MODELO. Sanitario 1572 — 52283. Tornos Typhi. Huinchas, Cajas, Cuchillas. GC.

CARPAS

LAUMARO. TELONES PARA toldos, armadas de cabeza para camiones. Nataniel 2025 fono 393579.

PAOKILA PARASOLES. Fábrica Ventas detal y mayor. Carpas para camiones repuestos. GC.

CARPAS EN GENERAL. Telón, Toldos, Kaki, Lona, Sarieddu. Teléfono 50164. GC.

FABRICA CARLOS H. GARCIA. Diego 1375 teléfono 58783. Avenida 2424 Teléfono 1000. Carpas, Camionetas, Cubiertas de Plaza Carpas, Toldos, Cortinas, Cubiertas, Lona. GC.

GUIA DEL VERANEANTE

EL TABO

HOTEL "BILBAO"
Avenida San Marcos 802. Confortables dormitorios, departamentos baño exclusivo. Mariscos excelente comida.

EL QUISCO

HOTEL "PLAYA"
Avenida Italia 102. Teléfono 1. Comedores vista al mar. Comida familiar. Precios módicos. GV. 20—V—67

"HOTEL EL QUISCO"
Avenida Italia Nº 166. Especialidad comidas sanas, abundantes. Ordenes para banquetes.

CARTAGENA

RESIDENCIAL "CALIFORNIA"
Olea 412. Piezas soleadas. Precios especiales instituciones. Restaurante. Servicio a la Carte. GV. 20—V—67

BOITE "DIANA"
Bailables de amanecida. Amenizados por Reglas Orquestas. Playa Chica 140. GV. 20—V—67

HOTEL "PLAYA"
Playa Chica 98. Comedores vista al mar. Mariscos diariamente. Piezas soleadas. Precios módicos. Ordenes para banquetes. Excelente atención. GV. 20—V—67

BOITE "SAVOY"
Bailables de amanecida. Reglas Orquestas. Especialidad mariscos. Playa Chica 62. GV. 20—V—67

LLOLLEO

HOTEL "ORIENTE"
Departamento, baño exclusivo, Teléfono 32188, casilla 52. Inmaculada Concepción 80. GV. 20—V—67

HOTEL "BRISTOL"
Esmerada higiene. Excelente cocina. Providencia 68. Teléfono 31269. Abierto todo el año. GV. 20—V—67

HOTEL "ALHAMBRA"
Gottschalk e hijo. Providencia 80, teléfono 32310. Baño exclusivo. Especialidad para el corazón. GV. 20—V—67

CARTAGENA

HOTEL "CONTINENTAL"
Suspiros 305, teléfono 31824. Abierto permanentemente. Mariscos. Vista al mar. GV. 20—V—67

HOTEL "PAMELA"
Ruiz Tagle 76. Cómodas piezas. Comida abundante sana. Mariscos. GV. 20—V—67

HOTEL "ANGELINA"
Ofrece aislamiento, pensión. Regla comida. Precios módicos. Chacabuco 61— GV—20—V—67

ISLA NEGRA

HOSTERIA "ISLA NEGRA"
Mariscos. Departamentos para familias. Frente a Playa. Micros a la puerta. GV. 20—V—67

VIÑA DEL MAR

HOTEL "CERVANTES"
Residencial. Alvarez 562. Teléfono 85382. Pleno centro, una cuadra de la Estación. Comida española. A contar del 15 de febrero de 1967, se reciben estudiantes y profesionales, con pagos mensuales.

VIÑA DEL MAR

BAÑOS TURCOS
"VIÑA DEL MAR"
Baños calón, piscina, masaje señoras, martes y viernes. Caballeros, resto semana. Viaña Parroquia 325. GV. 17—III—67

HOTEL "ALVAREZ"
Baños privados. La mejor comida de Viña. Wurlitzer-Bolte. Orquesta. Teléfono 81074. Quinta 242. GV. 17—III—67

"RESIDENCIAL BALTIERRA"
Reglas piezas, espléndida comida. Cousiño Nº 6, frente Sanatorio.

RESIDENCIAL "IBERIA"
Montaña Nº 732, a pocos pasos estación Viña. Esté como en casa.

MELODIA JUNTO AL MAR "DRIVE-IN "LAS HIJODAS".— Un lugar diferente. Orquesta todo el año. Caminu Salinas, frente Shell. GV—5—4/67

RESTAURANT BENIDORM
Palacio de los Mariscos. Un rincón de España junto al mar. Marina 51. GC-14-III-67

EL POLLO AL CONAC
De lo Barrenechea a Viña del Mar. San Martín 570. Pérgola Montecarlo. Cocina internacional. GV-4-III-67

SAN SEBASTIAN

HOTEL "RIVIERA"
Ofrece, como es sabido, confortables cabinas habitaciones baño exclusivo. Excelente comida. Variados mariscos. Teléfono 1. GV 20—V—67

QUINTERO

RESIDENCIAL "SANTIAGUINA"
Los espera nuevamente este verano en Quintero, atendidos por su dueño Julio Providel. Avenida 21 de Mayo 1159, fono 133. GV 1-IV-67

HOY DIA
Miércoles
DIA de USAR
DOLLY PEN

Gran Venta para COLEGIALES!
BANDERA 630
ATENCION A ESTOS PRECIOS:

CUADERNOS 40 hojas	$ 180
CUADERNOS de Dibujo Nº 1	$ 650
BLOCK de dibujo liceo	$ 1.780
LAPIZ FABER Nº 2	$ 140
GOMA de borrar colegial	$ 120
LAPIZ pasta "AS", gran calidad	$ [illegible]
LAPIZ pasta "BIC Cristal"	$ 500
SACAPUNTAS importados	$ 690
CAJA de 6 lápices de colores, Faber	$ 640
CAJA de 12 lápices de colores, Faber	$ 1.270
REGLAS plásticas de 20 centímetros	$ 190
REGLAS plásticas de 30 centímetros	$ 700
GOMA líquida Cayman, con pincel	$ 590
LAPICEROS importados	$ 4.900
ESTUCHES para lápices Implatex	$ 1.980
OVEROL Tusor amporizado 6 años	$ 17.800
DELANTAL blanco, brin Yarur, 6 años	$ 8.900
BLUSA pique blanco	$ 7.800
PANTALON franela Fiap-Tomé, 6 años	$ 24.890
VESTON uniformes Fiap-Tomé, 6 años	$ 59.800
UNIFORMES niñas liceo fiscal, 6 años	$ 57.800
CORBATAS lanilla para uniformes	$ 1.780
CAMISAS blancas colegial, 6 años	$ 5.900
PANUELOS lolo	$ 590
SOQUETES Stretch	$ 1.490
CALCETINES SPORT Stretch	$ 2.690
SLIP Gamuza Peinada	$ 1.980
POLERAS Gamuza para gimnasia	$ 3.900
PORTADOCUMENTOS colegial en plástico	$ 6.800
PORTADOCUMENTOS colegial en cuero	$ 17.900
BOLSON de cuero para colegial	$ 10.800
BOLSON de plástico para colegial	$ 7.200

SURTIDO COMPLETO EN CUADERNOS DE 40 — 60 — 80 — 100 y 200 HOJAS
FORROS PARA CUADERNOS EN PAPEL Y PLASTICO
SURTIDO COMPLETO EN ARTICULOS DE JUGUETERIA, LIBRERIA, PERFUMERIA, CALCETERIA, MEDIAS, CONFECCIONES PARA HOMBRES, SEÑORAS Y NIÑOS.— SOMOS FABRICANTES Y DISTRIBUIDORES.
NUESTROS PRECIOS SON LOS MAS BAJOS.— PRECIOS ESPECIALES POR MAYOR
ALMACEN DISTRIBUIDOR DE LA INDUSTRIA CHILENA
Almacén Distribuidor de la Industria Chilena
BANDERA Nº 667

SERVICIO SEGURO SOCIAL
PROPUESTAS PUBLICAS

Se solicitan propuestas para la adquisición de un sitio con una cabida aproximada de 1.200 m2. o, en su defecto, de una propiedad construida para destinarla al funcionamiento de la Sub-Agencia de Curacaví, debiendo quedar ubicada en el centro comercial de la mencionada localidad.

Las propuestas deben ser presentadas en la Gerencia General del Servicio, ubicada en calle Agustinas Nº 1161, 5º piso, donde se recibirán diariamente de 13 a 17 horas, hasta el día 13 de marzo, día en que se abrirán a las 17 horas, ante los interesados que concurran a la Oficina indicada.

Directora General

Ministerio de la Vivienda y Urbanismo
CORPORACION DE LA VIVIENDA
PROPUESTA PUBLICA

A LOS SEÑORES ARQUITECTOS, INGENIEROS, CONSTRUCTORES CIVILES, INDUSTRIALES DE LA CONSTRUCCION Y CONTRATISTAS EN GENERAL.

Concurso oferta para la Construcción de Viviendas Tipo y Viviendas con Local de valor máximo fijado por la Institución en base a sistemas industrializados, semindustrializados, prefabricados o tradicionales.

Se invita a los señores Arquitectos, Ingenieros, Constructores Civiles, Industriales de la Construcción y Contratistas en general para que, formando EQUIPOS PRODUCTORES, concurran a la propuesta pública por construcción de 60 viviendas tipo y 4 viviendas con locales en sistemas Industrializados, Semindustrializados, Prefabricados o Tradicionales, considerando la confección del proyecto respectivo por parte de las firmas interesadas.
Los interesados en licitar que ya se encuentran inscritos en el Registro en formación del Departamento de Construcción para Industriales y Prefabricadores de Viviendas o cuya inscripción se encuentra en trámite, no requerirán nuevos antecedentes, bastando para ello cumplir con lo establecido en las Bases.

UBICACION: Población Carahue de Carahue, Provincia de Cautín.

VALOR DE LOS ANTECEDENTES: Eº 25 (VEINTICINCO ESCUDOS).

ENTREGA DE ANTECEDENTES: Desde el 24 de Febrero de 1967 hasta el 21 de Marzo de 1967, en calle Serrano Nº 45, tercer piso.

TERMINO DE PLAZO DE CONSULTA DE PROPONENTES: 21 de Marzo de 1967.

APERTURA DE PROPUESTA: 12 de Junio de 1967, a las 16 horas.

FECHA INTERMEDIA: Se establecen en las Bases.

VICEPRESIDENTE EJECUTIVO

Junta Permanente Especial de Conciliación Industrial Textil
Se pone en conocimiento de los sindicatos obreros textiles, que el 13 de marzo en curso a las 11 horas, en la Intendencia de Santiago se llevará a efecto el sorteo para elegir vocales obreros.
Sergio Saavedra Viollier
Intendente de Santiago

CAJA DE PREVISION DE EMPLEADOS PARTICULARES
AVISO

SE PONE EN CONOCIMIENTO DE LOS DEUDORES de esta Institución que deseen acogerse a los beneficios establecidos en el artículo 1º de la Ley Nº 16.609 que pueden solicitar la condonación de los intereses penales, sanciones y multas de las deudas reajustables, sea que ellas provengan de ventas de viviendas locales comerciales inmuebles o cualquier mutuo que se hubiese concedido en virtud del Reglamento General de Préstamos Hipotecarios, D. F. L. Nº 39 o por cualquier otra forma de venta que se hubiese acordado —siempre que ésta se hubiese convenido por el sistema de reajustabilidad establecido en el D. F. L. Nº 2— que tienen un plazo de:

a) 120 días, que vence legalmente el 16 de Mayo próximo para cancelar totalmente a la Caja las sumas adeudadas por los conceptos ya indicados; y

b) 60 días, que vence el 17 de Marzo próximo, para suscribir el convenio de facilidades de pago para con la Institución de deudas reajustables, originadas por los mismos conceptos.

Los interesados en acogerse a la letra b) deberán abonar como mínimo el 20% de la suma adeudada al momento de firmarse el convenio y el saldo lo cancelarán en 10 cuotas mensuales, iguales y sucesivas, a partir del 17 de Marzo próximo.

Las solicitudes de los interesados deben consignar los siguientes datos:

1º— Nombre completo del peticionario.
2º— Número de la deuda, si es deudor hipotecario
3º— Grupo Habitacional en el que se adquiere la vivienda, en los casos en que aún no se hubiese suscrito la escritura de compraventa respectiva; y
4º— Nombre y dirección del empleador, cuando se trate de imponentes.

Las solicitudes deben ser presentadas en la Oficina de Partes de la Secretaría General de la Institución, Huérfanos Nº 1270, 4º piso, y los interesados de provincias, deberán presentarlas en la Sucursal que corresponda.

Las consultas pertinentes, deben ser formuladas al Sub Departamento Deudas Hipotecarias, 8º piso, Oficina Nº 817.

VICEPRESIDENTE EJECUTIVO

FUERZA AEREA DE CHILE
DIRECCION DE AERONAUTICA
Escuela Técnica Aeronáutica Asociada con la Universidad Técnica del Estado
ADMISION DE ALUMNOS A LAS ESPECIALIDADES DE:
• ELECTRONICA
• METEOROLOGIA
• CONTROL DE TRANSITO AEREO
Se comunica a los postulantes a estas especialidades que la lista de selección será publicada desde el 06-MAR-967, tanto en la Escuela Técnica Aeronáutica como en la Universidad Técnica del Estado (Casa Central).
Los postulantes de la primera lista de selección tienen el siguiente plazo para formalizar su matrícula:
07- MAR-967 AL 10-MAR-967
Los postulantes aceptados en la primera lista que no normalicen su situación entre estas fechas quedan automáticamente eliminados y se abrirán dichas vacantes los postulantes de la segunda lista de selección los que deben finiquitar su situación entre el 13—Mar—967 y 17—Mar—967.
Todos los trámites de matrícula deben hacerlo directamente en la Escuela Técnica Aeronáutica: Carlos Camacho con Avenida Portales interior Quinta Normal (Recinto Aéreo) Fono 94949 de lunes a viernes, y de 8 45 a 17 horas.

GUIA DEL ESPECTADOR

TEATROS

[illegible]

REVISTAS

[illegible]

CINES

(horario fijo)

[illegible]

SANTA LUCIA, Av. B. O'Higgins 815 (44718).— 15, 18.30 y 22 horas: Khartoum. EE. UU., aventuras. Mayores y menores.

ROTATIVOS

ASTOR, Estado 257 (392112).— Rotativo desde las 11 horas: La basura. Americana, drama. Mayores de 21 años.

ALAMEDA, Avenida Bernardo O'Higgins 298. (91254).— Rotativo desde las 12.30 horas: Napo, el batallador. Mi héroe temeroso. Cucurrucucú paloma.

ALCAZAR, Brasil 373 (00122).— Rotativo desde las 14 horas: Una virgen para un príncipe. El coleccionista. La nave del mal.

ALESSANDRI, Avenida Bernardo O'Higgins 2879 (86048).— Rotativo desde las 11 hoy: Siete hombres de oro. EE. UU., policial, suspenso. Mayores de 18 años.

ANDES, Irarrázaval 435 (43011).— Rotativo desde las 14 horas: Demolición pilios. Pistoleros de nuevo rev. Fiesta en el harem.

AVENIDA MATTA, Avenida Matta [illegible] 51458).— Rotativo desde las 14 horas: Cuando sólo el corazón ve. Dominique. Ghidra, el monstruo de tres cabezas.

BAQUEDANO, Estado 235 (297960).— Rotativo desde las 10 horas: La muchacha de los ojos verdes. Inglesa, drama. Mayores de 21 años.

IDEAL CINEMA, Mapocho 4117 (731284).— Rotativo desde las 14 horas: El agente secreto Matt Helm. Al borde del abismo. El demonio en la sangre.

KING, Huérfanos 840 (32830).— Rotativo desde las 10 horas: Operación póker (EE. UU., espionaje, aventuras, mayores de 14 años).

LAUTARO, Carmen Mena 602.— Rotativo desde las 14 horas: Archivo confidencial. Madriguera del vicio. La carrera de la muerte.

LIDO, Huérfanos 680 (34366).— Rotativo desde las 11 horas: Camina no corras (EE. UU., comedia, mayores de 14 años).

LIBERTAD, Vivaceta 1564 (Fono 361627).— Rotativo desde las 14 horas: El agente secreto Matt Helm. Al borde del abismo. El demonio en la sangre.

LIRA, (52181).— Rotativo desde las 14 horas: Ringo, el vengador del oro. Un espía con mi cara. Dominique.

METRO, Bandera 137 (83361).— Rotativo desde las 10.30 horas: Doctor Zhivago (Mayores de 18 años).

MADRID, Chacabuco 32-C (Fono 93657).— Rotativo desde las 14 horas: El último tren. De cara al peligro. Los hijos de Katie Elder.

MAYO, Monjitas 879 (391201).— Rotativo desde las 10 horas: Tarzán lucha por su vida. (EE. UU. aventuras, mayores y menores).

MINERVA, San Pablo 3230 (Fono 73342).— Rotativo desde las 12.30 horas: Buenos días, Acapulco. Rocío de la Mancha. Contra viento y marea.

MISTRAL, San Diego 279 (Fono 63994).— Rotativo desde las 13 horas: Buenos días Acapulco. Rocío de la Mancha. Contra viento y marea.

MACUL, José Pedro Alessandri 3547.— Rotativo desde las 15 horas: El regreso del Agente 007 (De Rusia con amor). Not. y agregados (Mayores de 18 años).

MAIPO, San Pablo 4251 (Fono 95050).— Rotativo desde las 14 horas: Un viaje fantástico. Operación harem. Batman.

MONACO, Arturo Prat 715 (382845).— Rotativo desde las 14 horas: Cuando el amor se va. Las aventuras amorosas de una doncella.

MONUMENTAL, Av. B. O'Higgins 3493 (91555).— Rotativo desde las 14 horas: La espada en la piedra. Sammy, la foca loca. Winnetou el guerrero. Disneylandia de noche.

ESMERALDA, San Diego 1035 (64903).— Rotativo desde las 14 horas. Con permiso para matar. 52 millas de terror. Oro, brillantes y muerte. Sinopsis.

FLORIDA, Estado 226 (34289).— Rotativo desde las 10.30 horas: Gran festival de Tarzán: La fuga de Tarzán. EE. UU., aventuras, acción. Mayores y menores.

GRAN AVENIDA, Gran Avenida 4830 (32166).— Rotativo desde las 13.30 horas: Regreso al infierno. Chilena, drama, suspenso. Mayores de 18 años.

HUERFANOS, Huérfanos 930 (Fono 335553).— Rotativo desde las nueve: Tranquila, comedia, cómica. 11 horas: La guerra de los botones. Mayores y menores.

HUELEN, Huérfanos 979 (31603).— Rotativo desde las 10.30 horas: Blanca Nieves y los siete enanitos. EE. UU. Walt Disney. Mayores y menores.

HOLLYWOOD, Irarrázaval 2900 (42039).— Rotativo desde las 14 horas: Operación trueno. Máscarada. Las aventuras de un chino en China.

IMPERIAL, San Diego 1344 (Fono 36647).— Rotativo desde las 14 horas: Asesino a sueldo. Intriga en Venecia. Ghidra, el monstruo de tres cabezas.

IMPERIO, Estado 235 (297960).— Rotativo desde las 10 horas: La muchacha de los ojos verdes. Inglesa, drama. Mayores de 21 años.

IDEAL CINEMA, Mapocho 4117 (731284).— Rotativo desde las 14 horas: El agente secreto Matt Helm. Al borde del abismo. El demonio en la sangre.

KING, Huérfanos 840 (32830).— Rotativo desde las 10 horas: Operación póker (EE. UU., espionaje, aventuras, mayores de 14 años).

LAUTARO, Carmen Mena 602.— Rotativo desde las 14 horas: Archivo confidencial. Madriguera del vicio. La carrera de la muerte.

LIDO, Huérfanos 680 (34366).— Rotativo desde las 11 horas: Camina no corras (EE. UU., comedia, mayores de 14 años).

LIBERTAD, Vivaceta 1564 (Fono 361627).— Rotativo desde las 14 horas: El agente secreto Matt Helm. Al borde del abismo. El demonio en la sangre.

LIRA, (52181).— Rotativo desde las 14 horas: Ringo, el vengador del oro. Un espía con mi cara. Dominique.

METRO, Bandera 137 (83361).— Rotativo desde las 10.30 horas: Doctor Zhivago (Mayores de 18 años).

MADRID, Chacabuco 32-C (Fono 93657).— Rotativo desde las 14 horas: El último tren. De cara al peligro. Los hijos de Katie Elder.

MAYO, Monjitas 879 (391201).— Rotativo desde las 10 horas: Tarzán lucha por su vida. (EE. UU. aventuras, mayores y menores).

MINERVA, San Pablo 3230 (Fono 73342).— Rotativo desde las 12.30 horas: Buenos días, Acapulco. Rocío de la Mancha. Contra viento y marea.

MISTRAL, San Diego 279 (Fono 63994).— Rotativo desde las 13 horas: Buenos días Acapulco. Rocío de la Mancha. Contra viento y marea.

MACUL, José Pedro Alessandri 3547.— Rotativo desde las 15 horas: El regreso del Agente 007 (De Rusia con amor). Not. y agregados (Mayores de 18 años).

MAIPO, San Pablo 4251 (Fono 95050).— Rotativo desde las 14 horas: Un viaje fantástico. Operación harem. Batman.

MONACO, Arturo Prat 715 (382845).— Rotativo desde las 14 horas: Cuando el amor se va. Las aventuras amorosas de una doncella.

MONUMENTAL, Av. B. O'Higgins 3493 (91555).— Rotativo desde las 14 horas: La espada en la piedra. Sammy, la foca loca. Winnetou el guerrero. Disneylandia de noche.

MODERNO, Gran Avenida 6544 (582782).— Rotativo desde las 14 horas: Máscarada. Operación trueno. Aventuras de un chino en China.

NACIONAL, Independencia 801 (370294).— Rotativo desde las 14 horas: Besu Geste. Grandeza india. Sed de oro.

NAVIA, Samuel Izquierdo 1625 (731720).— Rotativo desde las 14 horas: Una mujer sin alma. Intriga en el Caribe. Los médicos jóvenes.

NILO, Monjitas 879 (392078).— Rotativo desde las 10 horas: Astronautas del ritmo (EE. UU., musical, mayores y menores).

NORMANDIE, Av. B. O'Higgins 139 (392749).— Rotativo desde las 13.30 horas: La muchacha de los ojos verdes (Inglesa, drama, mayores de 21 años).

O'HIGGINS, San Pablo 2285 (85929).— Rotativo desde las 14 horas: Viaje fantástico. Operación harem. Batman.

PACIFICO, Huérfanos 1141 (Fono 62921).— Rotativo desde las 10.30 horas: La novicia rebelde (EE. UU., comedia, musical, mayores y menores).

PALACE, Compañía 1068 (84714).— Rotativo desde las 10 horas: Tarzán el hombre mono. (EE. UU., aventuras, mayores y menores).

PALMILLA, Pedro Fontova 5021.— Descanso del personal.

PALACE OVALLE, Iquique 6698.— Descanso del personal.

PORTUGAL, Diez de Julio 252 (34816).— Rotativo desde las 14 horas: El barón de Brokala. La loba. El pescador misterioso.

PRAT, San Diego 2117 (50754).— Rotativo desde las 13 horas: Rebelión apache. Siete tras un botín. Venganza mortal.

RECOLETA, Recoleta 597 (Fono 373133).— En reparaciones.

REPUBLICA, República 239 (Fono 93613).— Descanso del personal.

RIO, Monjitas 743 (Fono 33550).— Rotativo desde las 11 horas: Adorado John. La corrupción. (Mayores de 21 años). Not. y agregados.

RIVIERA, Diagonal Cervantes 802 (36093).— Rotativo desde las 13 horas: Una virgen para un príncipe. El coleccionista.

ROMA, San Diego 236 (67258).— Rotativo desde las 14 horas: Siete tras un botín. Rebelión apache. Venganza mortal.

REAL, Compañía 1040 (65555).— Rotativo desde las 10 horas: Talla de valientes. Not. y agregados (Mayores de 14 años).

REX, Huérfanos 735 (31343 - 31144).— Rotativo desde las 11 horas: Julieta de los espíritus (Mayores de 21 años).

RITZ, San Antonio 50 (380613).— Rotativo desde las 11 horas: Darling (Inglesa, drama, mayores de 21 años).

ROXY, Huérfanos 1055 (80809).— Rot. desde las 10.30 horas: Intriga internacional (EE. UU., suspenso, mayores de 15 años).

SANTIAGO, Merced 829 (Fono 32838).— Rotativo desde las 11 horas: Johnny Reno (Mayores de 14 años).

SAO PAULO, Merced 772 (Fono 397946).— Rotativo desde las 10 horas: Festival del Cine Francés: Los juegos del amor. Drama, mayores de 21 años.

SAN ANTONIO, San Antonio 255 (33605).— Rotativo desde las 11.30 horas: El maravilloso mundo de los hermanos Grimm (EE. UU., fantasía, menores).

SUR, San Diego 935 (61524).— Rotativo desde las 12.30 horas: Napo, el batallador. Mi héroe temeroso. Cucurrucucú paloma.

SAN DIEGO, San Diego 612 (81092).— Rotativo desde las 14 horas: Festival de Tarzán: Cada día una película distinta. El tesoro de Tarzán. Not. y agregados.

SAN MARTIN, Av. B. O'Higgins 776 (35357).— Rotativo desde las 14 horas: Intriga internacional (EE. UU., suspenso, mayores de 15 años).

SANTA ROSA, Alvarez de Toledo 655-9 (50965).— Rotativo desde las 14 horas: Cabalgata a la medida. Lord Jim. Los invasores vikingos.

SAN MIGUEL, Euclides 1202 (51262).— Rotativo desde las 14 horas: Temerario rescate. La bahía del contrabando. Not. y agregados.

SANTA FE, San Diego 1950 (55163).— Rotativo desde las 13.30 horas: Una luz en la noche. Dos buscando un destino. Escuela del odio.

SEPTIEMBRE, San Dionisio 2565 (94321).— Rotativo desde las 14 horas: Los hijos de Katie Elder. Capitán sin barco. Carrusel del amor.

TOESCA, Huérfanos 1313 (Fono 711562).— Rotativo desde las 10.30 horas: De Rusia con amor. (Aventuras, 007, mayores de 18 años).

TIVOLI, Huérfanos 757 (306611).— Rot. desde las 10.30 horas: Regreso al silencio. Not. y agregados.

VALENCIA, Independencia 2199 (370288).— En reparaciones.

VICTORIA, Huérfanos 627 (Fono 30021).— Rotativo desde las 13 horas: Tres para un sofá (Menores, EE. UU., comedia, cómica).

VERDI, Pedro de Valdivia 52/3 (499704).— Rotativo desde las 14 horas: Crimen en Montecarlo. La casa de las tres Gheishas. No te fíes de un extraño.

YORK, Ahumada 166 (66687).— Rotativo desde las 11 horas: La basura (Americana, colores, mayores de 21 años).

WINDSOR, Moneda 1025 (Fono 89761).— Rotativo desde las 11 horas: Serenata para dos espías (Mayores de 14 años).

Cines Comunales

NACIONAL (Puente Alto).— Rotativo desde las 13 horas: Las vengadoras enmascaradas. La virgen de Nuremberg. Patrulleros en acción.

MUNICIPAL (San Bernardo).— Rotativo desde las 14 horas: Una estrella y dos estrelladas. Vuelven los Argemedos. Voy de gallo.

SANTIAGO (San Bernardo).— Eyzaguirre 565 (591982).— Rotativo desde las 14 horas: Fantomas. El juez de la horca. Clarence, el león bisco. Mayores y menores.

PLAZA (Puente Alto).— Descanso desde las 13 horas: Bésame, tonto. Muy joven.

PLAZA (Talagante, (66).— Descanso desde las 17 horas: El rostro de Fu-Man-Chú. El dólar marcado. Apocalipsis sobre Babilonia.

"El Momento de la Verdad", una Película de Toreros

También en España los jóvenes están alejándose de las aisladas planicies del Sur para trasladarse a las ciudades del Norte... atraídos por el espejismo de las fábricas.

Una vez allá, carentes de todo tipo de especialización, aceptan cualquier empleo y viven con lo indispensable, víctimas de especuladores y duros patrones. Miguel es uno de esos jóvenes. Al llegar a Barcelona con la esperanza de huir de la miseria, intenta todo tipo de trabajos, pero comprueba que en ninguno de ellos hay un futuro para él. Vive sin un céntimo, agotado y desilusionado. Hasta que cierto día descubre el único camino abierto para él. Para poder solucionar sus problemas, debe plantarse frente a un toro y aguardar sin pestañear hasta que el animal se lance sobre él. Es un camino largo, una suerte de vía crucis, con paradas obligatorias y a veces dramáticas. La película de Rosi las sigue paso a paso, con exactitud y realismo impresionante. La acción comienza en una escuela para jóvenes toreros a la que Miguel llega una noche por casualidad; un sótano donde unos muchachos aprenden a manejar la muleta, bajo la guía de Maestro Pedrucho. Luego, siguiendo sus buenos consejos y con una gran dosis de coraje, Miguel enfrenta su primer toro, ante la mirada de un público fanático y exigente. Por último, cuando un empresario se interesa por él, Miguel puede torear en una verdadera plaza de toros. El día de la alternativa llega finalmente, el día que confirma su título de "torero", que todos anhelan ostentar. Desde ese momento comienzan a lloverle contratos; se inicia la carrera desde una plaza a otra, una veloz carrera que nos lleva a través de toda España, la España de la tradición, donde los mitos son más fuertes que los hombres. Y también comienza la carrera del dinero. Miguel aspira a ganar el máximo posible, sin darse tregua. Todos los días, luego de recorrer cientos de kilómetros, un toro aguarda a Miguel. Ahora que es rico, le regala una casa a su madre, con aparato de televisión y teléfono, y él mismo recibe invitaciones de hombres ricos y poderosos. Pero Miguel comienza a sentir que se ha convertido en prisionero de su destino, un destino que no tiene en cuenta la voluntad de su protagonista, que como un títere debe obedecer la voluntad ajena a la suya. La Hora de la Verdad es la hora en que la muerte sella su destino.

Esta película es no sólo la historia de un joven que no tiene posibilidad de elección, sino la de todos los que siguen su camino. Está impregnada del espíritu de todo el pueblo de España, con sus mitos de sangre y de muerte.

CON TODO el colorido y resplandor de un Circo... BAJO CARPA MODERNA en auténtico...

ALAMEDA Nº 1461, ENTRE AMUNATEGUI Y SAN MARTIN... TELEFONO Nº 60778

He aquí una INSTITUCION CULTURAL-ARTISTICA POPULAR que durante 29 años consecutivos ha regocijado a adultos y niños de Santiago y de toda la Nación... vinculado al proceso social de TRES GENERACIONES.

CIRCO LAS AGUILAS HUMANAS 1967

se honra con decir a ustedes:

INVITADO A MOSCU

participaremos en el

GRAN FESTIVAL CERTAMEN INTERNACIONAL DE LOS CIRCOS AMIGOS DE la UNION SOVIETICA

Y, al efecto, conscientes de la responsabilidad de representar al pueblo de Chile, cumpliremos. Realizaremos una demostración pública de la SELECCION DE LOS NUEVOS VALORES ARTISTICOS mediante nuestra

ULTIMA TEMPORADA DE DESPEDIDAS ENTRE EL VIERNES 17 DE MARZO AL DOMINGO 9 DE ABRIL

Y desde el VIERNES 17 de MARZO, bajo Carpa Moderna, en Alameda 1461, todos los amigos del Circo conocerán la nueva gran atracción, traída expresamente de España, según la Ley Doble Nacionalidad (chileno-española)

LOS SEIS HNOS. PALMAS

LUPITA, RAMONA, MARIA ISABEL, FERNANDO y PEDRO Y JOSELITO PALMA... ¡acrobáticos aéreos del Gran Circo "Price" de Madrid!... Y además, 20 atracciones internacionales y chilenas de agrado de LOS NIÑOS. Noche inaugural a las 9.40 19 de Marzo, triples fiestas en Matiné infantil a las 3 de la tarde, vermut 6.40 y noche 9.40.

QUINTO ANIVERSARIO DEL "MUSIQUERO". GRAN FIESTA POPULAR CON EL SHOW 007 DE OSCAR ARRIAGADA. DOMINGO 12, TEATRO CAUPOLICAN

PALMENIA, LUISIN LANDAEZ, "LOS PERLAS", LOS ROTITOS MUSICALES MAS GRACIOSOS DE CHILE, DOMINGO 12 EN EL "CAUPO"

LOS DE RAMON, PEDRO MESSONE, ante los coléricos nuevaolíticos BUDDY RICHARD, SANDY Y RAFAEL PERALTA

EN MARCHA el gran Festival celebración del aniversario de la prestigiosa revista artística gremial "EL MUSIQUERO", podemos anticipar magníficas informaciones sobre este nuevo y sobresaliente "evento" a realizarse el DOMINGO 12 en vermut 6.40 y noche 9.40 en el querido y popular TEATRO CAUPOLICAN.

Y habrán luminarias a granel. Todo el show 007 de Oscar Arriagada y sus Dixons Electrónicos intervendrá en el festival Musiquero del domingo 12.

El domingo 12 actuarán PALMENIA PIZARRO, reina de la canción popular; PEDRO MESSONE, El Solitario-El Ovejero; LOS PERLAS, los rotitos musicales más graciosos de Chile; LUISIN LANDAEZ, el venezolano campeón de la Cumbia (La banda está borracha-Pollera Amarilla); LOS DE RAMON, prestigioso y excepcional dúo folklórico de dimensión internacional; WENDY y SANDY, lindas floritas juveniles de la Canción de moda, y los dos cantantes coléricos de mayor arrastre popular, RAFAEL PERALTA y RUDDY RICHARD, favoritos de los "go go", "yeah yeah" y de los "fans" santiaguinos.

Salpicarán notas cómicas la cuerda nacional MARIA VALDES, el PATRAS PA'ELANTE-EL FATIGA y ANGEL FONTANA... todos, toditos con el vibrante marco musical de OSCAR ARRIAGADA y sus guitarras electrónicas.

Desde mañana se entregarán los boletos numerados a Eº 5 —cinco escudos— platea baja numerada, y dos Eº 2.— balcones generales del 2º y 3º piso del popular 'Caupolican'.

LICEO EUROPEO

Alameda Bernardo O'Higgins 2264—2268

—:: Teléfono Nº 94388 ::—

Sesenta y siete años de prestigiosa labor educacional HUMANIDADES COMPLETAS PARA SEÑORITAS — PREPARATORIAS PARA NIÑAS Y NIÑOS — INTERNAS — MEDIOPUPILAS Y EXTERNAS — EXAMENES VALIDOS

Enseñanza de inglés desde las Preparatorias

MATRICULA ABIERTA

COLEGIO DE PERIODISTAS

Consejo Regional de Santiago

COMUNICA A SUS ASOCIADOS que conforme a lo dispuesto en la Ley Nº 12.045, los días 13, 14 y 15 de Marzo del presente año se efectuarán las elecciones para designar 3 Consejeros del Consejo Regional Santiago del Colegio de Periodistas.

Las votaciones se recibirán en Amunátegui Nº 31.— 3er. piso, conforme al Art. 77 del Reglamento de la mencionada ley. Los periodistas con domicilio distinto al de Santiago y registrados en este Regional podrán votar por carta certificada.

El acto electoral se realizará de 18 a 20 horas los dos primeros días, y de 18 a 21 el último día.

SANTIAGO, 7 de Marzo de 1967.—

BLANCA TEJOS
Secretaria General

DICK TRACY — por Chester Gould

JUAN MARINO

TARZAN — Por EDGAR RICE BURROUGHS

LA NACION

A QUE NO SABES A QUIEN VI

LA SONORA PALACIOS, preparando maletas y sacando cuentas para su gira que les llevará al exterior.

—:o:O:o:—

EDUARDO GRUNNER, más alto que nunca, por el centro y saludando al pasar a sus amigos.

—:o:O:o:—

SERGIO SILVA, sacando aplausos en sus intervenciones en Cooperativa. Es uno de los ases.

—:o:O:o:—

HERVAL ROSSANO, muy atareado con sus programas de TV y preguntándose cómo hacer para dirigir otros.

—:o:O:o:—

RENE GOMEZ, el Charro Provinciano, y PAQUITA ROMERO, su esposa, comunicando a media humanidad que tenían un heredero.

—:o:O:o:—

NAUM KRAMARENKO, retando a los cineastas jóvenes en Viña del Mar. ¿Tanto se te ha descompuesto el genio, gordo? Hay que jugar al dudo.

—:o:O:o:—

HELVIO SOTO, muy misterioso en Viña del Mar. Se le ve de tarde en tarde.

—:o:O:o:—

EL TIGRE PORTILLA, riéndose a más no poder de su amigo "GABITO" HERNANDEZ, a quien rebautizó como "El Novio". Todo esto era en una emisora, en plena entrada.

—:o:O:o:—

HERNAN PEREIRA, transmitiendo todos los días, a la misma hora, los mismos discos. ¿Y que pasó con los discos antiguos, Hernán? Así resultaba mejor el programa.

—:o:O:o:—

JUAN CARLOS GIL, comentando que ya tenía cuatro discos en la calle. Todos de versos. Todos vendibles. Al quinto, ahora.

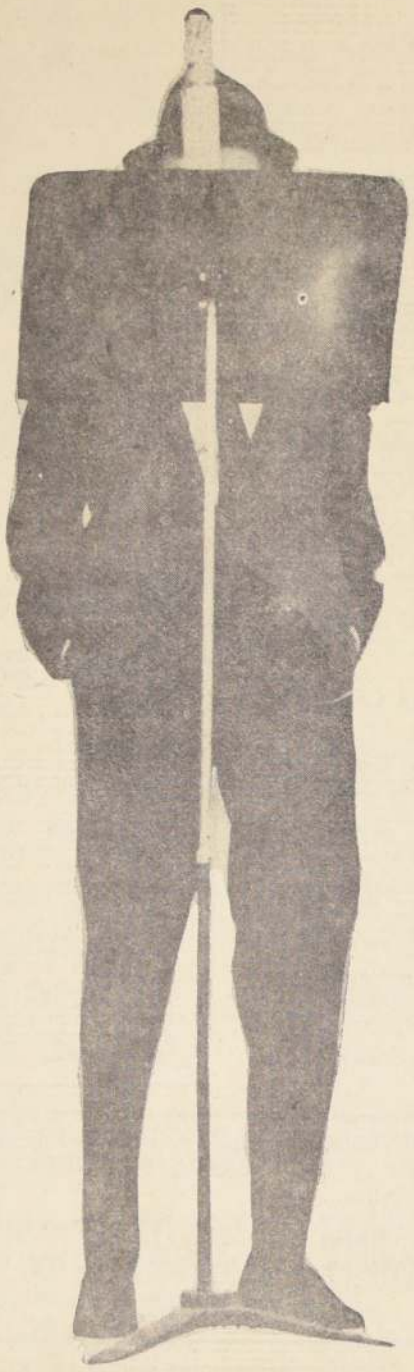

FRANK SINATRA

Disconoticias

Sinatra, el gran triunfador. Los veinte discos del momento en USA.— Ranking en Londres.— Así son los Monkees

EL POP BRITANICO

El desbordante entusiasmo de los "fans" resulta a veces peligroso. Qater Qualfe, guitarrista de los Kinks, se fracturó una pierna la semana pasada cuando más de ocho mil de sus admiradores perdieron los estribos en el Teatro Alhambra, de París, y el escenario fue invadido por más de 150 muchachas.

Aumentan las ventas de discos en la Gran Bretaña. Tom Jones batió el record con más de un millón de copias de Green Green Grass of Home, y la han seguido, en este orden: Los Monkees, con cerca de 750 mil de su disco "I'm a Believer"; Petula Clark pasa ya del medio millón en Inglaterra solamente, con "Esta es mi canción"; Release Me, de Humperdink, habrá llegado esta semana a los 500 mil. Y los Beatles, después de haber vendido cien mil copias de Penny Lane Strawberry Field Forever, en un solo día, al día siguiente de publicarse, pasan ya de los cuatrocientos mil.

El grupo de Manfreo Mann representará este año a Suecia en el Festival de la Rosa de Oro, que se celebra en Montreux, Suiza.

Nuevas grabaciones: I can't make it, por el grupo Small Faces; "You got what it takes", de los Dave Clark Five; Don't do it, primer disco que hace solo Micky Dolenz, de los Monkees.

El hit parade británico (posición anterior entre paréntesis).

1.— (2) Release me, Mengelbert Humperdinck (8).

3.— (3) Penny Lane-Strawberry Fields Forever, Beatles (8).

3.— (1) This is my song, Petula Clark (8).

4.— (5) Here comes my baby, The Themeloes (8).

DISCOS DE LA SEMANA EN ESTADOS UNIDOS

NUEVA YORK, 6 (EFE).— La lista nacional de los veinte discos singles más vendidos esta semana en Estados Unidos, es la siguiente:

1. Love is here and now you're gone, The Supremes.
2. Ruby Twesday, The Rolling Stones.
3. Baby, I Need Your Loving, Johnny Rivers.
4. Kind of a drag, The Buckinghams.
5. Penny Lane, The Beatles.
6. Then you can tell me goodbye, The Casinos.
7. Sock it to me-baby, Mitch Ryder and the Detriot wheels.
8. Happy Together, The Turtles.
9. My Cup Runneth Over, Ed Amers.
10. Dedicated to the ono I love, The Mama's and the Papa's.
11. Gimme some loving, Spencer Davis Group.
12. There's a kind of a Hush, Herman's Hermits.
13. Mercy, Mercy, Mercy, The Cannon Ball Adderley Quintet.
14. The Hunter gets captured by the game, The Marvelettes.
15. For what it's worth, Buffalo Spring field.
16. Strawberry fields forever, The Beatles.
17. Darlin' be home soon, The Lovin' Spoonful.
18. The beat goes on, Sonny and Cher.
19. Epistle to dippy, Donovan.
20. Georgy girl, The Seekers.

PREMIOS ANUALES DE LA INDUSTRIA DEL DISCO

NUEVA YORK, (EFE).— "Strangers in the Night" por Frank Sinatra, ha sido considerado el primer disco del año, al ser galardonado con el primer premio "Grammy Awards" entre los concedidos por la industria del disco norteamericana. Por otra parte, su álbum "Sinatra: A man and his music" ha sido elegido el mejor álbum del año.

La mejor interpretación femenina ha sido considerada la de Eydie Gorme por su grabación de "If he walked into my life".

FESTIVAL INTERNACIONAL DEL SONIDO

PARIS, EFE).— El Festival Internacional del Sonido se celebrará en el Palais D'Orsay de Paris del 9 al 14 de marzo próximos.

Por vez primera desde su creación, hace 9 años, se presentarán en el Festival instrumentos de música electrónicos y clásicos.

Ciento veinticinco firmas de once paises participarán en el certamen en el que serán expuestos todos los instrumentos, aparatos y accesorios del "sonido".

LOS MONKEES

Hay personajes y hechos que de pronto hacen historias fabulosas.

Tal es el caso de "Los Monkees", que se han constituido en el fenómeno más asombroso en la historia artística de los Estados Unidos.

En menos de 8 meses, este "primitivo" conjunto musical al que en primera instancia se le denominó públicamente "Los Beatles Americanos", han batido todos los records de popularidad y en estos momentos tienen decenas de millones de admiradores en todo el mundo.

Sus dos primeros discos: "Last Train to Clarksville", ("Ultimo Tren a Clarksville") y "I'am a Believer" ("Yo Creo"), han sobrepasado los records registrados por los Beatles, siendo la primera vez que un conjunto norteamericano lo logra dos veces consecutivas.

De su primer álbum, más de tres millones de copias están en circulación silamente en los lación solamente en los Estados Unidos y se tiene fundada esperanza de que batan todos los records en cada lugar donde lleguen.

Antes de que debutaran, hace un año y medio más o menos, "Los Monkees", no ganaban 150 dólares semanales juntos. Hoy, reciben un promedio de 5 mil cartas de admiradoras diariamente, cobran miles de dólares por presentación, ganan millones en regalías por sus discos, millones más por emplear sus nombres en productos, miles en las series de televisión y ahora están planeando su largo metraje.

UN POCO DE HISTORIA

¿Cómo nació este fabuloso conjunto, cuya naturalidad ha doblegado las excentricidades y acaparado toda la popularidad?

Cuando debutaron, el "New York Times" opinó ante sus lectores: "Hombre, fue algo nunca visto".

La historia de "Los Monkees", se inició en Los Angeles, cuando, hace un año y medio, Robert Rafelson y Bertton Schneider, ambos de Raybert Productions, pusieron un aviso en casi todos los diarios juveniles de la zona: "Atención manifiacos, cantantes y músicos de Rock. Para participar en los roles estelares de series de televisión como cuatro muchachos locos de 17 a 21 años. Alma de pioneros y suficiente coraje para trabajar bastante. Deben presentarse personalmente para la entrevista".

Casi todo el mundo les dijo a Rafelson y Schneider que de ese modo nunca encontrarían estrellas. "Ud. son los únicos locos aquí, y quieren poner a todos locos".

Eso fue hace año y medio.

Hoy, más de 10 millones de entusiastas se vuelcan a la NBC TV para ver a "Los Monkees".

Mike Nesmith, Micky Dolenz, tPeter Tork y David Jones, se inscribieron entre 500 aspirantes. Ellos no se habían conocido antes. No obstante habían tenido alguna experiencia como cantantes o actores de Teatro.

Nesmith, un texano desgarbado, es la primera guitarra del grupo. Antes había integrado el grupo musical "Los Survivors".

Micky Dolenz, hijo del actor George Dolenz, había sido estrella de la TV en el programa "El Niño del Circo". Es el baterista del grupo; todos los demás tocan guitarra.

Peter Tork, quien había truncado sus estudios para profesor, había cantado en algunos centros de Greenwich Village.

Y David Jones, inglés de nacimiento, ya había actuado en Broadway en éxitos como "Oliver" y "Pickwick" y ligeramente en la serie "Ben Casey".

EL ARTE EN LONDRES

El Cine.—

PREMIO INTERNACIONAL A UN DOCUMENTAL

LONDRES, BIPPA (Por Avión).— El premio a la mejor obra presentada en el Festival de Películas Cortas de Tours, recientemente celebrado, fue obtenido por "Low Water" ("Bajamar"), documental de Tom Scott Robson, perteneciente a la Document Productions Ltd.

A este concurso anual se presentaron más de 300 películas, de treinta países. La premiada se rodó en la costa del distrito de Durham, al nordeste de Inglaterra, y versa sobre quienes se ganan la vida recogiendo el carbón que él arroja allí a la playa. El comentario es pronunciado por John Hollis, y la música, especialmente compuesta por Carey Blyton, es ejecutada por el Portia Wind Ensemble.

El Arte.—

FESTIVAL DE MUSICA DEL SIGLO XX

Desde el 16 hasta el 20 de marzo se celebrará en Cardiff, capital de Gales, un festival de música del siglo XX, para el cual han sido nombrados co-directores artísticos el destacado pianista británico John Ogdon y el compositor galés Alun Hoddinott.

John Ogdon participará personalmente en tres funciones. Actuará como solista en dos conciertos, el Nº 2 de Rachmaninov y el Segundo Concierto de Hoddinott, que serán interpretados por la Orquesta Sinfónica de la Ciudad de Birmingham.

Durante el festival se ofrecerán principalmente obras de Stravinsky, Debussy y Darío Milhaud. También se estrenará una nueva composición de John Ogdon.

Se considera que uno de los acontecimientos más interesantes del festival consistirá en el estreno mundial de una importante obra para piano creada por el joven compositor británico Alan Rawsthorne.

OBRAS VARIAS EN EL FESTIVAL DE EDIMBURGO

LONDRES, BIPPA (Por Avión).— Entre los más destacados rasgos del XXI Festival aniversario de Edimburgo, que se celebrará más avanzado el año, figurarán un notable sabor escocés en la música y las exposiciones, un concurso de arte moderno con premios por valor de más de doce mil dólares, y un par de "pájaros cantores" simbólicos, formando parte de un conjunto publicitario característico.

Escocia quedará representada musicalmente por la Orquesta Escocesa Nacional, que presentará dos conciertos y con la cual actuará, en una ocasión, Rafael Orozco, que ganó el concurso internacional de piano en Leeds del año pasado; por la Orquesta Sinfónica Escocesa de la B.B.C.; por el Coro del Festival Escocés; y por la Opera Escocesa, que presentará la "Vida de un Libertino" de Stravinsky.

Otros rasgos nacionales se reflejarán en el despliegue "Tesoros de Hogares Escoceses", que se celebrará en el Real Museo Escocés, y en la exposición bicentenaria de Edimburgo titulada "Doscientos Veranos en una Ciudad".

ANTONIO PRIETO VIENE A BUSCAR ESCUDOS SURTIDOS

Misteriosamente, y sin decirle nada a nadie, aterrizó ayer en Santiago Antonio Prieto, con bastante retraso, ya que su visita estaba anunciada para participar en el festival de la Canción que finalizó en febrero en Viña del Mar.

Prieto, viene a cumplir una actuación en Radio Minería, y doce en Viña del Mar, en el Casino y en el Canal 8.

Fuentes bien informadas, dijeron que la verdadera razón del viaje de Prieto, obedece a un negocio, aún pendiente, con el sello grabador por una gran suma de escudos, hasta la fecha, ha ganado Prieto en primera instancia.

El astro chileno, residente en Argentina, se encuentra radicado actualmente en México.

En resumen, a Prieto, sólo actuar en Santiago, un día, en exclusividad, para Radio Minería. Los otros días en que permanecerá en Chile, lo hará en Viña del Mar.

Los Perlas

EL DOMINGO:

"LOS PERLAS" AL CAUPOLICAN

LOS PERLAS, el primer conjunto comico chileno, estarán también el domingo en el teatro Caupolicán para el festival aniversario de la revista "El Musiquero", que cumple tres años de vida, como la primera publicación en su género y la que se ha mantenido en constante ritmo ascendente desde su aparición, cuando nadie pensaba en que este tipo de revista pudiera tener éxito.

Para este festival estarán presentes Pedro Messone, Palmenia Pizarro, Luisín Landáez, Rafael Peralta y muchos otros nombres famosos que iremos dando a conocer a medida que confirmen su actuación.

También durante las dos funciones se sortearán guitarras entre el público asistente, discos y fotografías de sus artistas favoritos.

UN ARTISTA BUENO, no se casa con viudas de edad, para quitarles la plata.
UN ARTISTA MALO, solamente les saca la plata.

CINETECA UNIVERSITARIA

CINETECA UNIVERSITARIA de la Universidad de Chile reanuda sus actividades del presente año con el estreno del film "EL ANGEL AZUL" de Josef von Sternberg con Marlene Dietrich y Emil Jannings; con un Ciclo de Cine Alemán en colaboración con el Servicio Alemán de Documentación y el Instituto Gethe ("Los Nibelungos", "Cuarto de Infantería" y "M, el Vampiro Negro") y con un Ciclo de Cine Norteamericano con la colaboración del Servicio Informativo de los Estados Unidos.

Las funciones se realizarán, como de costumbre, a las 19.30 horas, en la sala de proyecciones de Cineteca (Amunátegui 73, 3.er piso).

Las entradas estarán en venta en las oficinas de Cineteca (Amunátegui 73, of. 12 de lunes a viernes de 9 a 13 y 15 a 19 horas).

El valor será de Eº 2 para el público en general y Eº 1.50 para estudiantes. Informaciones, fono 714052.

NO TODO ES VOLAR

Hacen Teatro en la LAN

Con motivo de la celebración del 38º Aniversario de la Línea Aérea Nacional, cumplido el 5 del actual, el Grupo de Teatro de esta Empresa presentó la obra original de Enrique Gajardo, llamada "El Secreto", dirigida por Leirbag Sederf. El señor Gajardo es profesor de Arte Dramático de la Escuela de Teatro de la Universidad de Chile.

La obra "El Secreto" es de tipo expresionista, a base de juegos de luces, y, como detalle curioso, se anota que los únicos elementos de los decorados, son cuatro sillas.

"El Secreto" será presentado próximamente en la Escuela Nº 50 "Las Rejas". Para fines de marzo, el Grupo de Teatro LAN-Chile, con la Dirección de Leirbag Sederf, funcionario de Relaciones Industriales de LAN-Chile, pondrá en escena "La Remolienda", obra en dos actos original de Alejandro Sieveking. Se presentará la obra en el Teatro Camilo Henríquez, Amunátegui [illegible]

En el mismo escenario está programada para el mes de abril "Tres Muchachos y una Chica", de Roger Ferdinand.

El Grupo de Teatro de LAN-Chile ha actuado también en la Población "Joao Goulart", en la Granja, y próximamente se anuncia su actuación ante el personal de [illegible]

En el C. Henríquez:

El abanderado en inglés: mañana

Mañana, jueves 9, a 19 horas, se realizará en el Teatro Camilo Henríquez, una audición de una cinta magnética grabada en los Estados Unidos de "El Abanderado", de Luis Alberto Heiremans, traducida al inglés por Virginia Iverson.

La Lectura Dramatizada fue hecha el 20 de enero del presente año por un grupo de teatro de la Universidad de Los Angeles, California, bajo la dirección del profesor George Savage.

"El Abanderado" fue estrenada en Chile por el ITUCH en mayo de 1962 —institución que también le otorgó un premio especial—, bajo la dirección de Eugenio Guzmán.

Se invita a toda la gente de teatro y amigos que quieran participar de este acto.

El grupo de teatro LAN Chile en una escena de "El Secreto".