

TESTIGOS RECONOCIERON A UN DIRIGENTE EXTREMISTA DE "ALTA CONNOTACION"

IDENTIFICADO JEFE DE SECUESTRADORES

El retrato hablado del cabecilla del comando implicado en el cobarde delito contra el cabo de carabineros, Germán Obando. Grupo extremista "Frente Manuel Rodríguez", brazo armado del proscrito Partido comunista, se atribuyó autoría del repudiable hecho.

(Pág. 22)



CONMOVIO AL TURF CHILENO.— El siniestro que afectó al corral del preparador Alfredo Bagú, en el Club Hípico, se cree fue producto de un cortocircuito del uso de velas en corrales vecinos, según argumentó el propio afectado. Los 12 finasangres muertos fueron avaluados en 30 millones de pesos, los corrales estaban asegurados y la infraestructura más enseres del stud, en otros 6 millones de pesos. Los ejecutivos de la entidad hípica prometieron al profesor, a corto plazo, su caballeriza. La fotografía muestra el instante en que el fuego reduce a escombros uno de los corrales más hermosos del club. Otros 20 caballos salvaron ilesos del incendio.

Superó 1-0 a Universidad Católica y quedó como líder

OBRESAL: LA CARTA CHILENA

El conjunto del norte tiene la mejor opción para clasificar a semifinales de la Copa Libertadores. Los equipos colombianos lideran hoy en Cali.

El gol de la victoria fue convertido por el mediocampista Matías Pedreros, a los 66 minutos.

Páginas 36 y 37

JUEVES 10 de Abril de 1986
Año LXX — N° 22.576 — 2ª Edición
Santiago de Chile — San Exequiel

\$ 60
REGIONES
XI y XII - \$ 70

LA NACION

EN ESTA EDICION SE PUBLICAN LAS INSTRUCCIONES CORRESPONDIENTES AL PRIMER LLAMADO DEL SUBSIDIO HABITACIONAL AÑO 1986, PARA ADQUIRIR VIVIENDAS DE HASTA 2.000 U.F. EN TODO EL PAIS.

DESIGNACION

El embajador chileno ante la OEA, Javier Illanes Fernández, ha sido designado presidente de CECON — Comisión de Consulta y Negociación — entidad dependiente de ese organismo internacional, encargado de estudiar los mecanismos que propenden a reducir las millonarias pérdidas que sufren los países latinoamericanos por problemas de sanidad y control de calidad en sus exportaciones de productos alimenticios.

(Página 5)

AUGE BURSATIL

La mayor actividad de los últimos cincuenta años registró en 1985 la Bolsa de Comercio de Santiago, observándose un notable crecimiento en los mercados accionarios, de renta fija e intermediación financiera.

(Página 12)

CREDITOS IVP

Superintendencia de Bancos impartió normas para la emisión de bonos destinados al pago anticipado de préstamos para la vivienda, expresados en Índice Valor Promedio.

(Página 13)

EL COMETA HALLEY INICIA SU RETIRADA

Página 72

cartas

Contestan a Viaux

Señor Director:

El General (R) Roberto Viaux M. ha dirigido una Carta Abierta, publicada recientemente en una revista capitalina, en la que pide al Jefe del Estado que renuncie a su cargo.

Las acusaciones expresadas en el documento denotan una crítica apasionada en contra de la gestión gubernamental del Primer Mandatario y sugieren un sentimiento de frustración política de su autor.

Estoy cierto que el ciudadano común percibe la intención que lleva la epístola y advierte la vehemencia que asiste a su impugnador.

Estimo que el General Viaux, debido a sus avatares en la vida pública, no está calificado para formular tan inusual solicitud. Hace algunos años la justicia chilena le impuso por su grado de compromiso en la muerte del General René Schneider, Comandante en Jefe del Ejército, veinte años de presidio en su grado máximo y la inhabilitación absoluta y perpetua para desempeñar cargos públicos.

Bien haría el Sr. General Viaux en considerar que esta causal y el acto de insubordinación militar que protagonizara en tiempos del Presidente Eduardo Frei, conocido como "el tacnazo", evidencian una conducta anterior muy cuestionable y, además de ser testimonios históricos irrecusables, nos parece que objetan por sí solos su injusto memorial.

Gonzalo Giadach D.
C.I. 3.880.743-9
Santiago

Cuidar el Progreso

Señor Director:

Los positivos índices que muestran diversos sectores de la economía alientan naturalmente las expectativas y comprueban la existencia de una mejoría progresiva de la situación económica de todos. Mayor actividad industrial y de servicios, mayor empleo consiguiente, mayor riqueza y mejoría en la satisfacción de las diversas necesidades sociales es lo que el país vive desde hace algunos meses y continuará experimentando, seguramente, salvo problemas externos que parecen remotos.

Sin embargo, preocupa pensar en qué se transformará esta bonanza. ¿Qué se ha preparado para orientar esta mayor riqueza? ¿Qué realiza la autoridad para hacer tomar conciencia que un mal uso de ella puede generar tensiones y problemas más graves que los vividos con la recesión de 1981-1982?

La realidad es que no obstante la mejoría de las condiciones, los recursos debieran cuidarse y destinarse al ahorro para satisfacer

inversiones productivas. Cuidar, a través de la información y la toma de conciencia, que tales ingresos no se vayan al consumo o a las importaciones de bienes hermosos, pero igualmente superfluos, parece ser una necesidad imperiosa, cuya responsabilidad, si bien es particular o de los agentes económicos, pertenece también a la autoridad.

No quisiera ver al país, otra vez, con los problemas post 1982. El esfuerzo realizado y los logros obtenidos se esfumarían y, lo que es peor, la utilización política de ello beneficiaría directamente a los enemigos de una economía libre. ¡Alerta, entonces!

Pablo Grez A.
Concepción

De Buenas Maneras

Señor Director:

Por razones de mi trabajo tengo que frecuentar periódicamente diferentes áreas de la administración pública, donde me he dado cuenta del trato poco deferente y el comportamiento que tienen algunos funcionarios para con el público concurrente.

Señor Director, es posible que funcionarios que se hacen llamar servidores públicos, puedan dar una mala contestación y en ocasiones en forma alterada, pero ¿no cree Ud., que estas personas debieran tener nociones de relaciones humanas, en caso contrario no debieran ser funcionarios públicos? ¿o no saben estas personas que hay un proverbio que dice "Respeto y serás respetado" y que "La Fuerza no hace a la razón sino que la razón a la Fuerza"? De esa forma nunca progresaremos, y el reflejo de una institución depende de la calidad de sus funcionarios.

José Landskron L.
Santiago

Buen Rodeo

Señor Director:

Con satisfacción leí en La Nación del viernes 4 de abril una buenísima información sobre el Trigésimo Octavo Campeonato Nacional de Rodeo que se llevó a efecto en Rancagua.

Me parece que es éste un deporte que representa típicamente a nuestro campo y a nuestra gente, por lo cual debería ser mayormente difundido y promovido.

No siempre se encuentran crónicas como la publicada por Uds.: ¡Vamos corriendo, señor Capitán...! y sería de desear una más permanente e íntegra información sobre el rodeo a través del país.

Carlos Mendoza J.
Valdivia

Emma Carelli, la Berlendi y la Santarelli

Estoy contemplando el retrato de la famosa Emma Carelli, cantante lírica en 1905, y pienso: ¡Cómo sería, cuando sigue promoviendo bochinchas medio siglo después! Era en los tiempos de la ópera antigua, con abanicos de nácar y plumas que hoy vemos en los anticuarios.

El caso es que cometí un error en la crónica referente a don Arturo Alessandri Palma. No uno ni diez errores han aparecido en mis crónicas, sino cientos. Hay los errores de autor, los de imprenta, los de corrección... y los, sugeridos por la espesa niebla de mitos, o mentiras de toda clase que nos impiden ver claro. El último error es error influido por la mitomanía santiaguina. Al final de dicha crónica, de fines del mes pasado, conté un caso en que figuraban las cantantes de ópera Berlendi y Santarelli, junto con don Arturo Alessandri, en la temporada de 1905. Me lo habían contado dos personas solventes de la misma manera, por lo cual creo que lo escucharon de otras personas, como pasa con todas las leyendas o invenciones populares. Yo no podía saber la verdad personalmente, por cuanto no estaba en Chile en 1904 ni en 1905. Mi fichero cerebral de óperas tiene una laguna en esos dos años. Además de eso los diarios de 1905 no ponían avisos de teatros. El Teatro Municipal es muy pobre si lo comparamos con los famosos teatros de ópera de otros países. Sin ir más lejos, el Colón de Buenos Aires cuenta con museo, archivo y biblioteca. Los datos que tengo de la ópera en Chile no son ordenados o fáciles de consultar. Si hubiera preguntado por el incidente teatral de 1905 a las personas conocedoras, no me hubieran respondido de manera precisa, o les hubiera parecido mal. Entonces, al periodista como yo no le queda otro recurso para averiguar la verdad, que publicar lo que le contaron, aunque barrunte que es error. De esta manera las personas interesadas desmentirán y nos harán conocer la verdad. He dicho que el diario es como un borrador. Un diario moderno está escrito por todo el mundo. Yo nunca he negado la publicación de desmentidos. El cuento de la pelea entre la Santarelli y la Berlendi, en 1905, es un mito entre miles de mitos, como el del Baltimore, el del duelo del doctor Charlín con el doctor Barros y el del héroe Paz, de Talcahuano. Es un mito y trampa en que caemos muchos.

El año 1905 no habían aparecido en Chile la Berlendi ni la Santarelli. La Berlendi debió ser de 1912-1913. La Santarelli, de algo más tarde. El hombre que actualmente sabe más de esto es don Arturo Alessandri Rodríguez, a la vez el más hábil abogado. Es dueño de una de las más completas discotecas del mundo. Pongo esto con temor. Lo oí. No lo vi. ¿No será otro mito?

Recogí el mito del amor del hombre más interesante que produjo nuestro mundo político y social por cuanto el detalle era novelesco. Un político, un gran político, sin la mujer y el amor, es cáscara vacía. Nelson no hubiera sido Nelson sin lady Hamilton, ni Napoleón hubiera sido Napoleón sin las calabazas que le dió en 1795 Desirée Clary. Esta niña, con sus calabazas echó a Napoleón en

los brazos de Josefina. Esta última mantuvo a Napoleón en trance de excitación cerebral constante, a causa de sus liviandades. La excitación cerebral es el genio. Los amores de Alessandri con la Santarelli vinieron más tarde. Amor, pasión, y año 20. La de 1905 fue la Carelli.

El incidente del año 1905 en el Municipal tuvo lugar en vísperas de la huelga sangrienta. Era Em-



ma Carelli una napolitana morena y eruptiva como el Vesubio. Hasta en los retratos su mirada es tremenda. Su boca muerde. Peleadora, como hija de la tierra bella y apasionada de los camorristas, era chiquita y con ojos perversos. Nació entre Possilipo y Piedigrotta, en alguna calle hirviendo, llena de canto y de amor. La Carelli llegó a Chile por casualidad. Era hija de un distinguido profesor napolitano y huyó de la casa para cantar. Cuatro años antes había debutado en Buenos Aires, con el vissi d'arte de Tosca. Discutida al principio por lo agrio de su voz arrastró al público finalmente, en ovaciones delirantes. Pequeña y fella, crecía en el escenario. Un amor explosivo la retuvo en América. En vez de ir a la Scala de Milán, vino al Municipal. Descollaba en la Tosca, de Puccini, y en la Gioconda, de Ponchielli. Parecía como si este músico hubiera escrito para ella la frase que pronuncia Gioconda en el paroxismo: Ed io l'amo siccome il leone ama il sangue.

El conflicto del año 1905 en el Municipal estalló a causa de la despedida de la compañía, y por rivalidades entre Bravi, primer tenor, y la Carelli. Bravi quería una ópera para su lucimiento. La Carelli quería otra para lucirse ella. Don Arturo Alessandri, abogado del teatro, dio la razón a Bravi. Fue entonces cuando la terrible Emma armó al guazzabuglio della Madona. Apareció en el proscenio, desgredada y llorosa, después de haber mordido una oreja a Bravi, para decir que todo se debía a la inquina que le había manifestado un conocido abogado y político de la ciudad. El público, hi-

zo el resto. No hay más que el público.

Otro error: Según guido colega y gran tor Rafael Maluenda, nombre de León de don Arturo Alessandri Claudio de Alas.

Otro mito: Don Ca-

dón, pariente lejano

unas Memorias muy

de los

poli

de esta

ser con

podría

incubad

idad, sob

cientiza

lograr

mondo" n

en forma

mar elem

con el

de las

se efre

inquiet

sto, que a

una remov

es sino

ismo, cu

urgencia,

des polí

storo.

Ahora bien

postulado

ante desc

atología o

Por una p

las cara

ha sido la

posición

fundamen

alianza

os o los

cantant

aciones

lar "La Reina" por

guero Obligatorio. Du

nió Ríos, antes de su

dencia, compró "la

una persona que lo

do del Seguro Obre

la parcelación. La

con dineros propi

pues, nada regala

Ríos.

Un día en el cine,

dad que mostraba

Ríos en su casa y

decía en una buta

"Esta casa se la

dón". El día en que

sidente, las radios

misma fábula".

Escribí eso como

populi, sin importan

que en parte algu

hubiera delito en

de regalo. Yo acept

gente es tan suscep

tómana. En cierta

fer, que no me con

contró cierto par

quín Edwards Bal

contar leyendas

señor. Me quedé

bía absolutamente

aventuras. De otra

viduos graciosos,

que se hacen pas

mostraron cierta

presentaron y me

—Puede estar

hago mal. Me

Me dicen que es

a cuchipandas en

un. Círculo. Españ

arroz al ilustre

bebe por mí, en

nal, duerm

JOAQUIN EDWIN

LA NACION

Director
Orlando Poblete Iturrate
Representante Legal:
Carlos Gómez Droguett

Editora:
Empresa Periodística
"La Nación" S.A.
Agustinas 1269

Teoría y Acción Política

de los aportes doctrinarios más importantes que los teóricos marxistas contemporáneos han desarrollado en beneficio de la política de los partidos comunistas, se refiere a la tesis de la "Fuerza

sostiene que el reemplazo definitivo de la burguesía se logrará cuando se hayan eliminado en la sociedad las creencias, ideologías y aspiraciones socialistas. "Hegemonía" es el dominio en la conciencia individual de concepciones de origen ideológico que impiden cualquier planteamiento diverso, rechazado a simple vista y retrogrado.

Desde esta perspectiva, la concepción de la política se modifica, pues la meta no es concebida como un acto de acceso al poder político. Cobra importancia que el proceso sea casi el final de un minucioso proceso largamente en el seno de la sociedad, sobre la base de diversas formas de organización.

Para lograr tal cambio en la "concepción política" no basta editar esquemas políticos en forma mecánica, sino que es necesario incorporar elementos provenientes del sujeto con el que se trabaja. Lo cual exige superar las "cuestiones" de la época para expresarse efectivamente como una respuesta inquietud "populares" del momento.

que apareció en algún momento como una renovación del pensamiento marxista, sino la flexibilización leninista del mismo, cuyo propósito es adecuarse a la realidad, asegurando su eficacia en relaciones políticas distintas a las del modelo soviético.

Por lo tanto, identificar la aplicación de esquemas teóricos a la realidad chilena, es descubrir algunas características de la ideología opositora.

Por una parte, durante los tres últimos años las características más relevantes de lo que ha sido la actividad política de los grupos opositores es que han sido liderados, en su mayoría, por las cúpulas partidistas. Las "alianzas democráticas", los "pactos" o los "conglomerados", llevaban la "cabeza" en la conducción de las organizaciones que suscribían sus estrategias.

Por otra parte, recordemos que dirigentes de los grupos laborales o estudiantiles y del sindicalismo, cumplieron una "función gatilladora" en la primera etapa de la "movilización" que los llevó a la "caja de resonancia" de las insurrecciones de sus respectivas dirigencias opositoras.

En la actualidad, tras el fracaso absoluto de la estrategia de dichas dirigencias para promover acciones ciudadanas que promuevan la estabilización del Gobierno, pareciera que la conducción de tal intento vuelve a estar en manos de "directivos gremiales". En efecto, la formulación de la estrategia opositora privilegia la conducción de la "movilización" por parte de aquellas "organizaciones de bases" afiliadas al partidismo político.

La intención es que se reediten los llamados "paros", "protestas", etc., en forma similar a los de 1983. La diferencia es que ha aumentado enormemente la capacidad de convocatoria que estas organizaciones poseen, tanto porque han variado las condiciones que incubaron tales llamados, como porque han quedado al descubierto ambientes personales y claras tendencias mesiánicas. Por ello, al mismo tiempo de dar relevancia política a estos sectores, el Gobierno con más disciplina partidaria en el medio (MDP), introduce al mapa sindical-laboral con el fin de reemplazando a todos aquellos "paros" que no les sean estrictamente pertinentes.

En otros casos se "negocia" el cargo máximo en una organización por lograr varios votos en la mesa directiva; así se inmoviliza y a la vez se adquiere dominio de la organización en forma relevante.

Derecho de Reunión

Las observaciones del Ministro del Trabajo y Previsión Social, Alfonso Márquez de la Plata, en el sentido de que el ejercicio de la actividad sindical se encuentra plenamente asegurado, no sólo responden a un hecho objetivo innegable, sino, además, a claros principios de buen gobierno sustentados con invariable vigor.

Todo el mundo reconoce la validez y oportunidad de las medidas adoptadas para la preservación del orden público hoy impudicamente amenazado por la acción del extremismo marxista. No obstante esto, que implica inevitablemente la aplicación de medidas restrictivas de seguridad, las organizaciones gremiales tienen sin obstrucción la facultad de reunirse en sus propias sedes, y aun en las de otros sindicatos, sin necesidad de permiso previo de la Jefatura de Zona en Estado de Emergencia, con la única excepción de aquellas que se quiera realizar en lugares públicos.

De este modo, todo el proceso habitual de negociaciones laborales, como asimismo el de las organizaciones sindicales en formación, podrá seguir sin menoscabo alguno su normal desarrollo, sin otro límite que el hecho de que "se relacionen con el ejercicio de los derechos de los trabajadores y gremios, en el marco de la legislación laboral".

Siempre ha sido un principio invariable de conducta para el actual Gobierno de Chile el reconocimiento indiscutido de la facultad de los trabajadores para defender sus derechos. Esta actitud ha sido perseverantemente mantenida, hasta el punto de merecer el generalizado reconocimiento de las organizaciones internacionales del Trabajo.

Y no podría haber sido de otra manera, porque en una sociedad de economía libre como la nuestra, es ésta la función que le corresponde al Estado, y a ella nuestras autoridades han subordinado su acción arbitral con honesta y ponderada imparcialidad.

Frente a la injusta imagen que con avieso denuedo las fuerzas antichilenas pretenden forjar de Chile y su Gobierno, una conducta clara de este último en el campo a menudo contencioso de las relaciones laborales, representa el mejor mentís que esa imagen pueda merecer y recibir.

Ante la proximidad del 1° de Mayo, festividad de los trabajadores, cómo nos gustaría saber que en todos los puntos de la tierra imperan sus derechos con la fidelidad y plenitud con que imperan aquí.

En suma, al revés de lo que ha sostenido algún editorialista insuficientemente agudo, se facilita con la medida en comento el ejercicio del derecho de reunión para la población pacífica y de temperamento moderado, que es la inmensa mayoría: la gente que trabaja. Y se restringe transitoriamente para quienes se valen de él con el objeto de hacer posibles los vandálicos actos del extremismo.

Haciéndose el "de las chacras"



Los Amargos Años

En Francia es una norma cuidadosamente observada no preguntarle jamás su edad a una mujer. La mujer, francesamente hablando, es intemporal, no tiene edad. Por eso nos duele que a Brigitte, con pretexto de sus años que ya no van siendo pocos, se le haya destronado de su sitio como mujer representativa de las bellezas y virtudes de la República gala. Catherine Deneuve ocupa ahora su lugar.

Todo lo que en apariencia en Francia es permanente, decía André Maurois, resulta a la postre provisional. Brigitte, que tuvo la virtud de enloquecer a varias generaciones de jóvenes, y aún a otros que no lo eran, es una víctima de esta condición tan francesa. Seguirá, no obstante, Dios lo quiera, siendo una mujer que sabrá conservar sus atractivos. Porque también es ésa una condición propia del bello sexo de las que nacen en la tierra de Racine y Rabelais. Ojalá que nunca le ocurra, eso sí, lo que a la Garbo, cuando una vez se encontró en un estacional aéreo con su eterna rival, la Gloria Swanson. Nunca pudieron verse entre sí, ni de reojo. Esa vez se intercambiaron sonrisas de lejanías conocidas. Y esto, simplemente, porque los amargos años les habían impedido reconocerse...

B.

Ser o No Ser

Recuerdo haber leído hace años un comentario de Hugo Silva, el insigne autor de "Pacha Pulai". Allí relataba que cuando estaba con su señora alojado en un hotel de Madrid, ella dejó "por ahí" una valiosa joya antes de abandonar la habitación para salir de paseo.

Al darse cuenta del olvido, regresó precipitadamente al hotel y encontró a la mucama a punto de dejar listas las almohadas. Inmediatamente esta última, dándose por advertida de la situación, le dijo con cierta resentida solemnidad: "Señora, no tenía usted para qué preocuparse. Su joya está depositada en la caja del hotel como se acostumbra en estos casos. ¡Ah!, de paso le recuerdo que en España, las mucamas somos mucamas, y las ladronas son ladronas..."

Este pequeño rasgo anecdótico habla no sin elocuencia del definido carácter del genio peninsular. No hay lugar para términos medios. Se es o no se es.

¿Por qué —me pregunto— no ser un poco como ellos? Bastante bien nos iría, evitándonos muchos sinsabores. Porque, la verdad sea dicha, la indefinición es aquí la moneda corriente en las relaciones entre personas. Somos los campeones del "más o menos", del "Dios lo dirá" y del "ya lo veremos". Y a este tipo de suerte no escapa, desde luego, la política.

Se contraen compromisos dentro de ella "convergentes y multilaterales", como eufemísticamente los políticos llaman a los que de antemano saben que nunca van a cumplirse. ¿No es un ejemplo de esto, acaso, el famoso "acuerdo nacional" que nunca fue un acuerdo, ni nunca tuvo el carácter nacional que sus autores le atribuían?

Cada día que pasa, el tiempo, como un taxímetro, marca la reducción del período que nos separa del constitucionalmente señalado para la transición racional a una democracia en forma. Es decir, la cancha de despegue se acorta, mientras el avión que tripulan los políticos ni siquiera recibe la visita de un mecánico para revisarlo.

Es que es la indefinición la que lo impide. No saber qué se busca ni qué se quiere. Lo escrito el año 80, escrito y bien refrendado está. Y no hay vuelta que darle. La indefinición de quienes se niegan a reconocerlo, sólo favorece a quienes sí tienen el definido propósito de destruirlo todo.

Esto último, en Chile,afortunadamente no ocurrirá. Porque también entre nosotros hay quienes con definido y patriótico orgullo son, y otros que, bueno, a éstos los conocemos todos, no lo son ni quieren serlo.

Gwymplaine

Ministro de Transportes y Telecomunicaciones

"Actitud de un sector de camioneros fue sólo para obtener notoriedad"

- El Secretario de Estado dijo que igualmente se podría haber solucionado el problema conversando, sin necesidad de ejercer una medida de presión como bloquear el puente Maipo
- Expresó su extrañeza por el hecho de que los empresarios de la locomoción colectiva no hayan rebajado sus tarifas, toda vez que ya se han decretado dos bajas en los combustibles

"La actitud asumida por un sector de camioneros el lunes pasado de bloquear el puente Maipo fue sólo para tener notoriedad y obtener algo en forma violenta. Sus problemas se podrían haber solucionado de igual manera en una rueda de conversaciones", afirmó ayer el Ministro de Transportes y Telecomunicaciones, general de aviación Enrique Escobar Rodríguez, al ser consultado por la prensa luego de inaugurar el décimo seminario para secretarios regionales de la cartera que él preside.

El Secretario de Estado explicó que la acción del lunes fue motivada por una rivalidad existente dentro de la directa, entre Héctor Mo-ya, presidente metropolitano, y el titular de la Confede-

ración de Dueños de Camiones, Julio Lagos.

Respecto al impuesto que grava a los camioneros, y que es uno de los argumentos que esgrimen los camioneros para plantear sus problemas, el Ministro Escobar fue enfático al señalar que "el contexto del transporte son los camiones, los ferrocarriles, los aviones, los buques y para que el libre mercado del transporte funcione libremente, se deben corregir algunas distorsiones que haya en algunos sectores. El Banco Mundial con sus expertos que analizan el problema del transporte en Chile coincide en que se deben corregir las distorsiones que hay dentro del mercado. Dentro de ésta alteración está el mantenimiento

de la vía, por ejemplo, que hace ferrocarriles con su propio presupuesto, al mantenimiento de los caminos y puentes que le hace el fisco al sector del transporte de camiones. Esto es una distorsión". Al estar todos en iguales condiciones de acuerdo a las reglas del mercado, el más eficiente será el que tenga mayor incremento de carga", dijo el Ministro Escobar.

PRECIOS DE PASAJES

Consultado el alto personero acerca de qué opinaba con respecto a la no baja de precios en los pasajes de la locomoción colectiva, respondió: "Es un poco curioso que la baja de combustibles no haya incidido



Ministro de Transportes y Telecomunicaciones, general de aviación Enrique Escobar Rodríguez.

en la rebaja de los pasajes. Esto lo digo porque hace poco tiempo cuando subía un poco, la movilización era el final del negocio. Ahora los combustibles se han rebajado bastante más que un peso y no se ha visto realmente una reducción de las tarifas".

El Ministro Escobar señaló que el argumento de los transportistas al no rebajar las tarifas de la locomoción colectiva, porque no pueden traspasar estas bajas a raíz del aumento en otros insumos "es bastante fuera de foco porque el porcentaje que reflejan las tarifas, el combustible es el más grande los insumos, por lo tanto, debiera haber habido una rebaja en los pasajes".

Recordó que los transportistas tienen libertad tarifaria. Respecto a otras soluciones a problemas planteados por este gremio, indicó que era bastante difícil porque "a los camioneros se les ha dado facilidades por todos lados: se les ha renegociado la deuda, se les ha colocado rebajas en la romana, se les ha dado todo lo que han pedido... El problema efectivo que hay es que existe una sobredimensión del parque".

Santiago de Chile, Jueves 10 de Abril de 1986

Subsecretario General de Gobierno "Gobernamos para todos sin objetivos electorales"

- Coronel José Guillermo Carrera dio una charla a más de un centenar de dirigentes de poblaciones de la Región Metropolitana

La decisión inalterable de continuar la tarea gubernativa para alcanzar los objetivos que se propusieron al país, reiteró el Subsecretario General de Gobierno, coronel José Guillermo Carrera, en una charla dictada a más de un centenar de dirigentes de poblaciones de la Región Metropolitana.

La reunión, organizada por el Movimiento de Pobladores Independientes de Chile, que dirige Aurora Escopelito, contó, además, con la presencia de otros personeros de la vida nacional y un numeroso grupo de habitantes de distintas poblaciones de Santiago.

"Queremos enfatizar en las obligaciones que nos hemos impuesto como Gobierno, cuales son desmasificar al pueblo chileno para que actúe como persona con un destino trascendente; que el acceso al poder político no sea exclusivamente a través de los partidos tradicionales, sino que se reconozca también la importancia de los otros canales de participación del pueblo; que nuestros descendientes encuentren un país con un sistema de gobierno que impida la repetición de la experiencia vivida en la UP, en que nos asomamos al totalitarismo, lo que se traduce en la vigencia de una democracia estable y protegida; y finalmente que ustedes, el pueblo de Chile, tenga el derecho a exigir en el futuro un estilo de conducción política que contenga todos esos objetivos que son valores perennes".

El coronel Carrera, de expresión fácil y matizada con ejemplos tomados de la vida diaria del país, hizo un recuerdo de la realidad político-institucional que vivía Chile antes del 11 de septiembre de 1973, caracterizada por el presuroso proceso marxista por establecer una democracia popular, esto es, un estado totalitario similar al de los países dominados por el comunismo internacional.

"Ninguno ha olvidado ahora lo que debimos vivir de lo que nos dimos a nosotros mismos haciendo un camino de donde se abrieron recursos para salir de la ta que no se conseguía. El Subsecretario de Gobierno fue largamente aplaudido por los pobladores por su charla.

Cuarenta y dos proyectos de ley en estudio en Junta de Gobierno

Cuarenta y dos proyectos de ley se encuentran actualmente en estudio en el Poder Legislativo. De éstos, la mayor cantidad corresponde a la IV Comisión Legislativa que preside el teniente general Julio Canezza, encargada de tratar las materias relativas a Defensa, Interior, Relaciones Exteriores y Transportes y Telecomunicaciones.

Entre algunos de los proyectos radicados en esta Comisión, destacan las Leyes Orgánicas Constitucionales sobre Bases de la Administración Pública y sobre el Sistema de Inscrip-

ciones Electorales y Servicio Electoral. Además, la de Partidos Políticos, el proyecto que introduce modificaciones a la Ley sobre Control de Armas y el que establece disposiciones en beneficio de las personas li-siadas.

La II Comisión Legislativa, encabezada por el Comandante en Jefe de la FACH, General Fernando Matthei, que tiene a su cargo el estudio de los proyectos de ley relativos a Educación, Salud, Justicia, Trabajo y Previsión Social, analiza, entre otros, los proyectos que modifican el Código de Procedimiento Pe-

nal y Código Penal, la Ley Orgánica de la Contraloría General de la República; el Código Aeronáutico para la República de Chile; la iniciativa que sustituye el Libro III del Código de Comercio y el que introduce modificaciones al sistema de remuneraciones del Poder Judicial (decreto 3.058).

Por su parte, la III Comisión Legislativa, donde están radicadas las materias correspondientes a Agricultura, Bienes Nacionales, Vivienda y Urbanismo, y Obras Públicas, la cual es presidida por el General Director de Carabineros, Rodolfo Stange Oelckers, estudia entre otros, el proyecto de ley que modifica el artículo 116 de la Ley General de Urbanismo y Construcciones.

Finalmente, la I Comisión Legislativa, encabezada por el Comandante en Jefe de la Armada, Almirante José Toribio Merino, que estudia todas aquellas materias relacionadas con la Constitución, Economía, Hacienda y Minería, revisa actualmente entre otros proyectos de ley, el que establece un sistema de financiamiento en adquisición de acciones de instituciones financieras. También en esta Comisión quedó radicado el proyecto que establece normas sobre la Lotería de Concepción.

Chileno-argentino

Trabajadores automotrices en encuentro de integración

Un encuentro de integración sostuvieron dirigentes de la Confederación Nacional de Trabajadores Electrometalúrgicos Mineros y Automotrices con trabajadores del Sindicato de Mecánicos y Afines del Transporte Automotor de la República Argentina, en la ciudad trasandina de San Luis.

Durante el encuentro se abordó el tema "Condiciones y medio ambiente de trabajo". Entre los acuerdos adop-

tados están el de impulsar el mejoramiento de las condiciones de vida de los trabajadores en las empresas; desarrollar a su vez la capacitación sindical sobre higiene y seguridad; y alentar la participación e integración de ambos sectores, a fin de incentivar la unidad sindical chileno-argentina.

Al encuentro realizado el fin de semana pasado, asistieron cerca de un centenar de dirigentes de ambos países.

Lo afirmó Jaime Tormo, de la Democracia Radical

PR de Silva Cimma unido al marxismo

El presidente de la Democracia Radical, Jaime Tormo, manifestó ayer que subsisten, en el interior del Partido Radical que preside Enrique Silva Cimma, las mismas condiciones que en 1969 produjeron la división de esta colectividad y su desmembramiento por expulsiones masivas.

Así, el jefe de la D.R. comentó las informaciones que revelan un acercamiento entre el partido de Silva Cimma y el Movimiento Democrático Popular, de comunistas, miristas y so-

cialistas.

Recordó que el problema de 1969 se originó cuando el Consejo Ejecutivo Nacional, CEN, inició una política de encuentro con la Unidad Popular.

A raíz de lo anterior, un gran número de radicales reconoció filas en la D.R. ya que estaban en absoluto desacuerdo con las desviaciones ideológicas del CEN, que adoptó una línea pro marxista.

Añadió Tormo: "Los que anhelamos la unión de los radicales vemos que no

hay, lamentablemente, una posibilidad de unión. Yo creo, pues, que tenemos las mismas condiciones que provocaron la división en 1969". Dijo "se cometen los mismos errores, se repiten los mismos errores, se repiten los mismos errores". "Ninguno ha olvidado ahora lo que debimos vivir de lo que nos dimos a nosotros mismos haciendo un camino de donde se abrieron recursos para salir de la ta que no se conseguía. El Subsecretario de Gobierno fue largamente aplaudido por los pobladores por su charla."

Lo presidirá el Jefe del Estado

San Fernando, sede del acto central de celebración del Día del Trabajo

□ Comunidad sanfernandina extendió invitación a S.E. para que asista junto con la Primera Dama de la nación

El acto principal destinado a conmemorar el Día Nacional del Trabajo se realizará en la ciudad de San Fernando y contará con la presencia del Presidente de la República, General Augusto Pinochet Ugarte y de la Primera Dama de la nación, señora Lucía Hiriart de Pinochet.

La información fue entregada por el Ministro del Trabajo, Alfonso Márquez de la Plata, al término de una entrevista que con el Primer Mandatario sostuvieron representantes de la comunidad sanfernandina.

Además del Ministro Márquez de la Plata participaron en la audiencia el Subsecretario del Trabajo, Guillermo Arthur y el Subsecretario General de Gobierno, coronel José Guillermo Carrera.

En representación de la comunidad de San Fernando extendieron la invitación correspondiente la profesora María Victoria Flores Adams; el presidente de la Asociación de Rodeo de Colchagua, Sergio Mangelsdorff y el presidente de huasos de San Fernando, Fernando Rivadeneira, los dirigentes agrícolas José Aliro Araya y Gerardo Becerra; el representante del comercio José Soto, además de Leslie Berríos y Alvaro Mondaca.

Según lo expresado por el

Ministro del Trabajo, el Presidente Pinochet aceptó esta invitación que le permitirá tomar contacto con las fuerzas vivas de esa zona eminentemente agrícola.

Al mismo tiempo el Secretario de Estado informó que el Mandatario antes del 1° de mayo viajará a Linares, para cumplir de esta manera con un compromiso pendiente. En efecto, el Presidente Pi-

nochet tenía programado visitar el martes recién pasado la ciudad de Linares, a fin de reunirse con la comunidad regional. Sin embargo, el estado de salud de la señora madre del Mandatario determinó que este viaje fuera diferido para una fecha que oportunamente se señalará en el Palacio de La Moneda.

Por su parte los representantes de San Fernando ma-

nifestaron que con extraordinario agrado recibían la aceptación por parte del Presidente de la República, a la invitación para que conmemorara en esa ciudad el Día Nacional del Trabajo. Añadieron que a partir de este mismo momento comenzarán a movilizarse con el objeto de que el Jefe del Estado sea recibido por toda la comunidad, en una fecha de tanta significación.

Inquietud por terrorismo selectivo exponen dirigentes de sector público

Una reunión almuerzo con dirigentes sindicales del sector servicios públicos, sostuvo ayer en el Palacio de La Moneda, el Presidente de la República, General Augusto Pinochet Ugarte. Esta reunión está inserta en el permanente plan de contactos que el Primer Mandatario mantiene con representantes de las más variadas actividades del país.

Según lo sostenido por el Ministro del Trabajo, Alfonso Márquez de la Plata, en esta oportunidad los dirigentes dieron a conocer algunas inquietudes de tipo económico-laboral, las que serán analizadas por los correspondientes secretarios de Estado. También, dijo el Ministro, los asistentes al almuerzo plantearon su incertidumbre ante el recrudecimiento del terrorismo selectivo.

Añadió el Ministro Márquez de la Plata que próximamente el Mandatario se reunirá con representantes de otros sectores laborales con idéntico objetivo.

En la reunión almuerzo de ayer estuvieron presentes los ministros del Trabajo y Previsión Social, Alfonso Márquez de la Plata; Secretario General de Gobierno, Francisco Javier Cuadra, y Secretario General de la Presidencia, brigadier general Sergio Valenzuela. Concurrieron, además, los subsecretarios del Trabajo, Guillermo Arthur, y General de Gobierno, José G. Carrera; el Director de Organizaciones Civiles, teniente coronel Hernán Núñez, y el secretario nacional de los Gremios, Patricio Bellolio.

Entre los invitados se encontraban: Lamberto Pérez Navarro, presidente del Sindicato del Banco del Estado; Rafael Rosales Alvear, FENATS; René Tejos Contreras, de la Asociación Nacional Sindical del INE; Lidia Méndez Saavedra, del Sindicato de Trabajadores N° 1 EMOS; Adolfo Meyer Briceño, Sind. de Trabajadores N° 2 EMOS; Víctor Paredes Cabezas, presidente de la Federación Sind. ENDESA; Héctor Sepúlveda Garcés,

Agrupación Nacional de Trabajadores del MOP; José Jara Olate, de Impuestos Internos; René Sottolichio, Asoc. Nac. de Empleados Municipales; Alejandro Ponce de León, Asociación de Trabajadores Municipales de Santiago; Sergio Larraín Saavedra, del S.S.S. y EMPART; Oscar Miñones Campos, Asociación Gremial

Casa de Moneda, y Rafael Ibáñez Godoy, de la Asociación Nacional de Trabajadores de Vialidad.

Una de las inquietudes de este sector, según se dijo, estuvo relacionada con el monto de la imposibilidad, con la carrera funcionaria y con la politización que se observa en algunos sectores de la administración pública.

Embajador chileno preside importante comisión de OEA

El embajador de Chile ante la Organización de Estados Americanos, OEA, Javier Illanes Fernández, fue elegido presidente de una comisión de ese organismo regional, creada con el propósito de eliminar millonarias pérdidas que sufren los países latinoamericanos por problemas de sanidad y control de calidad en sus exportaciones de productos alimenticios.

Según se informó, en los últimos doce meses, América Latina perdió más de 70 millones de dólares por concepto de retenciones de productos en las aduanas de los Estados Unidos, debido a que no cumplieron los requisitos sanitarios exi-

gidos por el país del norte. Esta cifra duplicó la de 1984, lo cual motivó inquietud entre los exportadores.

El embajador Illanes fue elegido por unanimidad para presidir la Comisión de Consulta y Negociación (CECON), dependiente de la OEA.

El diplomático anunció, por otra parte, que Estados Unidos enviará a Chile durante los meses de junio o julio próximos, una misión destinada a prestar asesoría a los exportadores de fruta y de productos del mar. Añadió que se brindará una adecuada asesoría técnica respecto del mejoramiento de las condiciones de envío de mercaderías a esa nación.

Firman convenio diplomático acordado por Chile y China

Un convenio, mediante el cual se establece la exención de visa para los diplomáticos y funcionarios oficiales de Chile y China, suscribieron en Pekín los viceministros de Relaciones Exteriores de ambos países, Sergio Covarrubias y Zhou Gizhen, respectivamente.

Así lo dio a conocer el vocero de la Cancillería, embajador Pablo Valdés, quien indicó que las actividades de la "Misión de buena voluntad chilena", se iniciaron en Pekín, con una reunión entre los mencionados

diplomáticos, durante la cual analizaron las relaciones bilaterales, la situación vecinal chilena, el conflicto centroamericano y la deuda externa de América Latina.

El viceministro chino planteó la necesidad de incrementar el volumen del intercambio comercial entre ambos países. Además se fijó para septiembre próximo la reunión de la comisión chileno-china de cooperación, que tendrá lugar en Pekín.



Representante de la comunidad de San Fernando saluda al Presidente de la República, General Augusto Pinochet Ugarte, en la ciudad de San Fernando, sede del acto central de celebración del Día Nacional del Trabajo, en la compañía de la Primera Dama de la nación.

Avanzada Nacional de Iquique saluda a Primer Mandatario

De acuerdo plenamente con expresiones vertidas en Curanilahue, en las que reafirmó la soberanía de nuestro país y su derecho a seguir por el camino escogido por el pueblo

AVANZADA NACIONAL

La comunicación enviada por la Avanzada Nacional de Iquique al Presidente Pinochet dice: "En nombre de miembros de la Avanzada Nacional de Iquique, felicitamos calurosamente a Su Excelencia el Presidente de la República, por sus valientes declaraciones".

Agrega la nota firmada por el presidente de esa colectividad, Luis Díaz Salinas, que con ellas se está "negando autoridad a gobiernos extranjeros para practicar una intromisión en la política chilena".

"Chile es un país libre y soberano que se gobierna con sus propias leyes aceptadas en el marco de una Constitución jurada por la inmensa mayoría del pueblo chileno y por lo tanto rechaza cualquier intromisión de gobiernos extranjeros", termina expresando la comunicación enviada por la Avanzada Nacional de Iquique al Jefe del Estado.

De pesar por sismo en Perú envió General Pinochet

solidario del pueblo y Gobierno de Chile".

MINISTERIO DE RR.EE.

Asimismo el Canciller, Jaime del Valle, envió la siguiente nota a su colega peruano, Alan Wagner:

"Ante la tragedia telúrica que ha devastado El Cuzco, importante centro histórico y cultural de nuestro país y de América Latina, expreso a Vuestra Excelencia mi afecto solidario y los votos por la pronta recuperación de esta ciudad".

- El Ministro Delano señaló que lo afectan a los combustibles que permitirán solucionar el déficit la foto, junto al presidente del gers.

disposición no es absolutamente rígida, procediéndose a calificar aquellos casos que así lo soliciten.

COMISION

Poduje también comentó la disposición publicada en el Diario Oficial que establece un período de 15 días para que las personas beneficiadas con una vivienda, a través de los distintos siste-

Los personeros expresaron al Ministro Poduje la inquietud de los habitantes de la X Región, donde se desarrolló el período anterior de sesiones del CES en

marzo pasado, en el sentido de que el Gobierno busque la forma de ponderar los precios de las viviendas construidas en esa zona en el momento de adjudicar los subsidios habitacionales. Justificaron esta solicitud por el costo más elevado de la edificación en esa zona del país, debido a las inclemencias climáticas.

Explicó el presidente de la aludida Comisión que es de interés del CES recoger las inquietudes en las distintas regiones del país, con el objeto de exponerlas a la autoridad.

Plantearon la necesidad que los ahorros para postular a subsidios para viviendas tengan una ponderación diferente en las regiones.

El Ministro de Vivienda y Urbanismo respondió que las inquietudes serían analizadas, reiterando que es de sumo interés para el Gobierno descentralizar el país a través de la promoción del desarrollo de las regiones que constituyen un proceso integral.



Ministro de Vivienda y Urbanismo, Miguel Angel Poduje.

Destacó el Mini Positivos efectos impuestos a c

El Ministro de Economía, Juan Carlos Délano, reiteró ayer ante los miembros del Consejo Económico y Social, que los nuevos impuestos a los combustibles "no afectan a la producción" y representan por el contrario una equidad para los usuarios y público en general.

Délano indicó a los consejeros de esa entidad, que sesionaron ayer en el edificio Diego Portales por segundo día consecutivo, que los consumidores ya han comenzado a recibir los primeros beneficios de la baja internacional del precio del crudo, pero que al mismo tiempo el Estado ha tenido un fuerte impacto por este concepto y por la caída de los impuestos específicos, que se transforman en una pérdida de aproximada-

mente 400 millones de dólares, si se calcula un precio promedio de 12 dólares por barril.

Indicó que los nuevos tributos, que sólo afectan a los combustibles que se utilizan en carreteras, permitirán aliviar esta situación de déficit en los ingresos fiscales, provocado por la baja internacional y ayudarán a corregir las distorsiones que

corregir las distorsiones que se habían detectado en la asignación de recursos en lo que se refiere al transporte terrestre.

La nueva ley no contempla la aplicación de estos impuestos a la parafina, petróleo de uso industrial, fuel oil y gas licuado. Tampoco están afectos a estos tributos Ferrocarriles y el transporte aéreo y marítimo, lo cual beneficia directamente a las regiones.

Señalo Délanó que se
pretende que no bajen los
ingresos del Fisco ya que
existe un programa bien de-
finido en relación al uso de
estos recursos, especial-
mente la mantención de
aquellos planes de ayuda a
los sectores de menores
ingresos.

El ahorro que significa para Chile el descenso del precio es de 250 millones de dólares aproximadamente por concepto de importación, pero esto se contrapone con el impacto en contra que es de 400 millones de dólares. Este déficit

de ingreso se
millones de
en la explotaci
gallanes y 100
a cada de los
específicos, si
mantienen en
por barril.

Sebastián
Secretario Ge
Comisión Nac
ría, quien com
Juan
ministro Dela
a oportunita
Magallanes, re
fuerzo pasado
ción de 320 mil
ares, con un co
ducción de 10
arril y la venta
el nivel del pre
cional que era
por barril. Hoy
dramática, ya
os nacionales
es, por lo cual
aplicar esas m
Indicó que la
de precios se
no a los consumi
Los. La gasolina
años ha bajado
por ciento en
iendo impuestos
en un 15 por
el, en un 13 por
eroso en un 10
; el fuel oil en
ciento y el gas
en 27 por ciento.

El Ministro de
Juan Carlos Del
aayer una reun
ajo con los inte
Comisión de la
Consejo Econó
la, CES, oportu
ue analizó diver
as que preocup
ector.

De acuerdo a
por el presiden
mento de esa
azuela, en la se
ajo "se debatió
idad la situac
medianos y pe
ustriales".

El consejero
desde hace v
ue los integrad
emos analizado
e esta área de
ción, entregan
portando am
ue permitan
productividad".

Posteriormente
e Economía se
Comisión de la
unismo, que
mpresario Hen
ot.

Agricultores proponen entrega directa de producción de leche

- Una prolongada reunión sostuvo ayer el Ministro de Agricultura, Jorge Prado Aránguiz, con representantes del Consejo Económico y Social Agropecuario y Forestal, que preside Manuel Valdés.

A la reunión asistieron, entre otros, Heriberto Schilling, representante de agro Llanquihue, de la X Región; Oscar Cuéllar, de la Confederación de Productores del Maule; Iván Castro, director de CONAF y Elsa Gardewerg, vicepresidente del Consejo Económico y Social Agropecuario y Forestal.

Entre las diversas materias que se expusieron al Ministro Prado resaltó la necesidad de crear un horizonte decreciente de las donaciones de leche por parte de Estados Unidos, y un aumento del producto para que sea entregado directamente por los agricultores.

También se planteó la posibilidad de insistir por la derogación del impuesto ILA, que grava con un 15% adicional a los alcoholes. Referente a esta materia, al Secretario de Estado respondió que aquello corresponde al Ministerio de Hacienda.

Un tema que inquieta a los representantes del agro chileno, radica en el hecho de la disminución de la cosecha de arroz de este año, ya que debido a la falta de agua por el terremoto de 1985, la infraestructura de riegos causó daños a las siembras. Aquello inquieta a los representantes del Consejo, toda



*Ministro de Agricultura,
Jorge Prado Aránquiz.*

vez que pese a que la cosecha del cereal recién está comenzando, ya que se vislumbra una baja de la misma.

Finalmente plantearon al Ministro de Agricultura, las posibilidades de acelerar la construcción de un matadero que reúna las normas necesarias para aumentar la exportación de la carne al extranjero, especialmente a Estados Unidos. Dicho aumento se traduciría en alrededor de un 120% más de exportación del alimento.

Sobre todas las materias expuestas, el Ministro Arán-guiz confeccionó una minu-ta, que ha de resolver sobre las diferentes materias trata-das.

Hablará sobre la violencia en el país

General Paredes asiste a la reunión del CES

Hoy se clausurará el XXI período de sesiones del Consejo Económico y Social que se reúne con sus 97 integrantes en el edificio Diego Portales.

Iniciará la jornada el director general de Investigaciones, general Fernando Paredes, con un discurso sobre "La violencia terrorista en Chile y su realidad mundial". Posteriormente se presentará el informe de la comisión especial que visitó la XI Región y para finalizar el período se

desarrollará un plenario durante la tarde.

El trabajo del día de ayer se destinó a la realización de un panel sobre la pequeña y mediana empresa en el país con la participación del gerente general de SERCOTEC, José Carvallal; el director nacional del Servicio Nacional de Pesca, Iván Petrowistch; el gerente del Departamento de Estudios de SONAMI, Carlos Rodríguez; el director de Operaciones de INDAP, Joaquín de la Fuente; y el consejero, Max Gazzela.



Ministro de Vivienda y Urbanismo, Miguel Angel Poduje.

Constituido el Comité Chileno de Cooperación en el Pacífico

Disearán política para afianzar la presencia de nuestro país en ese océano

Los objetivos de nuestra política hacia el Pacífico son los fundamentos de su importancia y su importancia. El ministro de Relaciones Exteriores, Jaime del Valle, durante la ceremonia de constitución del Comité Chileno de Cooperación en el Pacífico, realizado en el auditorio de la Academia Diplomática.

Positivos avances en reunión de alumnos y rector de la UC

25 mil pesos de matrícula a los alumnos cuyos padres estuvieran cesantes o laborando en el PEM y POJH.

REUNION

La máxima autoridad universitaria se comprometió también con los jóvenes en el sentido de tratar los puntos planteados con los directores de sedes, en una reunión que sostendrá hoy, aprovechando la presencia de ellos en Santiago a raíz de la inauguración del año académico, acto que se verificará esta mañana en la Casa Central, con presencia del Gran Canciller, Monseñor Juan Francisco Fresno.

SEDES

En el caso de Curicó, Juan de Dios Vial Correa hará las gestiones para que los alumnos participen en el Consejo de Sedes y, según explicaron los representantes de Temuco, se reunirá exclusivamente con ellos para tratar puntualmente sus inquietudes.

Atacan a ciudadanos franceses

participaban en disturbios

Carabineros, ayer en el centro de la capital.

De acuerdo a la parte policial, en los hechos producidos en el centro de Santiago, personal de Carabineros procedió a detener a dos ciudadanos franceses, quienes provocaban desórdenes en la vía pública. La situación es similar a la producida con un "montonero" argentino, que fue sorprendido en recientes incidentes. Los activistas europeos fueron puestos a disposición del consúl de su país.

Suplementeros

de Salud

El doctor Jorge Díaz, del Ministerio de Salud, explicó los motivos que entregó el texto del año pasado.

Asimismo, otras dos personas fueron puestas a disposición de la Justicia Militar, por agresión a un teniente coronel de Carabineros.

Por otra parte, en libertad quedaron los cuarenta estudiantes de la Universidad Católica, cinco de ellos de la directiva de la FEUC, quienes fueron detenidos ayer por Carabineros, cuando realizaban una manifestación frente al Ministerio de Educación.

sarial, designándose en este sentido al director de Política Bilateral subrogante, Juan Martabí; la directora del Instituto de Estudios Internacionales de la Universidad de Chile, Pilar Armanet; y el presidente del capítulo chileno del Consejo Económico de la Cuenca del Pacífico y presidente de la Sociedad Nacional de Agricultura, Manuel Valdés.

En la ceremonia, estuvieron presentes el Ministro de Educación, Sergio Gaete; el vicecanciller subrogante, coronel Ramón Valdés; el director general de Política Exterior, Gastón Illanes y los embajadores de Ecuador, Perú, Panamá, Paraguay, Haití, entre otras personalidades.

El Ministro del Valle, único orador en el acto, señaló que la Cancillería está operando sobre el supuesto que se avizora una nueva era para los países ribereños de ese gran océano. "Es por ello —añadió— que los esfuerzos del Ministerio se orientan a adecuar nuestra política exterior a esa nueva realidad que representa el Pacífico".

Asimismo, destacó la importancia del Pacífico en los ámbitos político, militar y económico, indicando que se ha ido transformando paulatinamente en el escenario geográfico en torno al cual gira parte importante de la economía mundial.

Señaló también que la Cuenca del Pacífico "se alza como un símbolo de esperanza y optimismo al constituir la mayor reserva de recursos renovables y no renovables del planeta".

Enfatizó que Chile, un país esencialmente oceánico, no podía dejar de diseñar una política de proyección hacia ese escenario cada día más importante de la política internacional.

Singapur acredita embajador

El primer embajador Extraordinario y Plenipotenciario que designa Singapur en Chile, con carácter de concurrente, Ridzwan Dzafir, presentará hoy sus cartas credenciales al Presidente de la República, Augusto Pinochet Ugarte, en el Palacio de La Moneda.

Previamente, el diplomático hará entrega de las copias de sus credenciales al Ministro de Relaciones Exteriores, Jaime del Valle, en el Salón Rojo de la Cancillería.

Chile y Singapur establecieron relaciones diplomáticas con fecha 26 de julio de 1979, teniendo actualmente nuestro país una embajada residente en esa nación, debido a su importancia de tipo comercial.



El Canciller Jaime del Valle habla durante la constitución del Comité Chileno de Cooperación en el Pacífico. Sentados observan el Vicecanciller subrogante, coronel Ramón Valdés, y el director de Política Exterior, Gastón Illanes.

Monitores prevendrán riesgos en pequeña y mediana empresa

Una mesa redonda en que se analizaron los diversos aspectos relativos a la prevención de riesgos de incendios, se llevó a cabo en la Dirección Nacional del Consejo Nacional de Seguridad.

En ella se hizo presente Alejandro Artigas, segundo comandante del Cuerpo de Bomberos de Santiago, y el experto en investigación y prevención de incendios, Armando Oyarzún, que a la vez es secretario técnico del Cuerpo de Bomberos y representante del mismo ante este Consejo nacional.

El tema más debatido y expuesto en la oportunidad estuvo centrado en la extinción de incendios en edificios de altura tomándose en consideración la conciencia que debe existir al

respecto no sólo en la opinión pública en general, sino que también de parte de aquellos organismos que construyen estos edificios y los de alto nivel en sentido de que las normas que se están dictando no son cumplidas o no son bien llevadas por el usuario o son insuficientes.

A base de todo esto, es que se determinó solicitar a los Ministerios de Salud Pública y del Trabajo y Previsión Social, apoyo para el programa y proyecto presentado por el Gobierno a la OEA, para formar monitores en prevención de riesgos para la pequeña, mediana y microempresa.

De otra parte, se convino en lo importante que es el solicitar a las universidades que incorporen a sus planes

la formación de expertos profesionales en prevención de riesgos e incluyan, además, la creación de especialidades, dentro de los expertos.

Lo anterior se basa en la carencia de profesionales en esta área y el hecho de que los expertos profesionales sólo tienen formación general en la materia, existiendo actividades que requieren de expertos especializados.

También en el área educacional se recomienda solicitar al Ministerio de Educación que considere lo conveniente para que en las escuelas vocacionales y técnicas, se imparta la enseñanza de la prevención de riesgos de accidentes y que esto esté a cargo de profesionales especializados.

Mayor asistencia de profesionales médicos hubo ayer a nivel nacional

El Ministerio de Salud, entregó un comunicado oficial sobre la atención cumplida ayer en hospitales y centros asistenciales de todo el país, cuyo texto es el siguiente:

"1. — Una verificación de carácter nacional, servicio por servicio, ha permitido establecer que, durante el día de hoy (ayer) se observó una buena asistencia de profesionales médicos a sus funciones, en cifras superior al día de ayer (martes). Asimismo, pudo observarse que un porcentaje de profesionales médicos asistió a sus funciones, desarrolló normalmente las mismas, pero no firmó los respectivos libros de registros.

2. — De la misma forma, tanto la atención cerrada, policlínicas de especialidades, urgencias, residencias, cirugía programada y la atención primaria, se ha desarrollado sin contratiempos, no habiéndose registrado rechazos de pacientes, se mantuvo una menor demanda de usuarios, al igual que el día de ayer (martes).

3. — En la Región Metropolitana, todos los establecimientos han atendido en forma absolutamente normal.

Cabe destacar que los consultorios La Legua, y La Feria, que ayer fueron impedidos de prestar atención, hoy se encuentran atendiendo sin contratiempos.

4. — El recuento de las restantes regiones del país establece la siguiente situación:

— Primera Región: Asistencia normal de los 63 médicos que componen la planta, pero con registro de firma de sólo 28 de ellos. Atención sin rechazos.

— Segunda Región: Total asistencia de médicos, pero un 70 por ciento no firmó el registro.

— Tercera Región: Absoluta normalidad sin suspensión de actividades.

— Cuarta Región: Similar situación a la anterior.

— Quinta Región: 98 por ciento de los profesionales médicos trabajando.

— Sexta Región: Absoluta normalidad, sin suspensión de actividades.

— Séptima Región: Similar situación a la anterior.

— Octava Región: similar situación a la anterior.

— Novena Región: Asistencia normal, pero sin registro de firmas en consultorios urbanos de Temuco: No hubo compromiso de atención a los usuarios.

— Décima Región: Puerto Montt y Osorno, atención normal. Valdivia, asistencia normal, pero sin registro de firmas.

Undécima y Duodécima Región: Atención absolutamente normal.

5. — La autoridad de salud se hace un deber en puntualizar a la opinión pública que las cifras anteriores descalifican por sí solas cualquier intencionalidad política, respecto informes antojadizos que han circulado en las últimas horas.

6. — Asimismo, reconoce que los profesionales médicos, enfermeras, matronas y personal de colaboración han dado muestra de un alto profesionalismo y vocación de servicio, señalando su abierta disconformidad con aquellos intentos de mezclar situaciones políticas con los problemas que, eventualmente, pudiesen afectar al sector salud.

7. — La opinión pública puede tener la certeza de que la atención ha sido y seguirá siendo normal y que la autoridad garantiza en todo momento libre e igualitario acceso a las acciones de salud que legítimamente le corresponden".



La colocación de pastelones y solerillas fue una de las tantas obras realizadas ayer en la Villa Portales. Hoy continuarán los trabajos efectuados en el marco de la recuperación de ese sector poblacional.

Eligen "El libro de Chile" en Feria de Buenos Aires

El libro "Medio Ambiente en Chile", publicado por el sello editorial de la Universidad Católica, fue elegido como "El libro de Chile", en la Feria Internacional del Libro de Buenos Aires. El encuentro se está desarrollando desde el 4 de abril y hasta el 21 del presente mes, y en el participan alrededor de 40 países. La Feria es considerada una de las más importantes de su especie en el mundo. Su característica principal es el contacto que se establece con el público, ya que su lema es "del autor al lector". Este año el tema central es "El libro en la ciencia y en la técnica", y se espera una cantidad de visitantes superior al millón de personas.

Nuestro país muestra más de mil títulos que representan a 20 editoriales, distribuidores y autoeditores. El lunes 14 será el día de Chile, durante el cual se efectuarán actividades que realzarán nuestra presencia.

"Medio ambiente en Chile", fue publicado en 1985; fue realizado por el centro de investigación y planificación del medio ambiente (CIPMA), su editor es Fernando Soler Riosco. En el se dan a conocer trabajos presentados en el primer encuentro sobre el medio ambiente chileno. Participaron connotados investigadores como: Juan Gasto, Sergio Gallardo, Patricio Bernal, Ramón Ahumada, Baldomero Sáez, Carlos Weber, Alejandro Gutiérrez, José Corvalán, Alfredo del Valle, Horacio Boccardo, Hernán Sandoval, Germán Corely, Hernán Godoy, Ignacio Santa María, María Teresa Infante, Rafael Valenzuela, Fernando Soler y Carla Grandi.

Además de "Medio ambiente chileno", ediciones Universidad Católica de Chile presentó, en Buenos Aires, libros como: "Teología de la liberación y lucha de clases", de José Miguel Ibáñez Langlois; "El otro suicida de Gabriela Mistral", de Luis Vargas Saavedra; "Los derechos del niño antes de nacer", editado por el doctor Carlos Quintana; "Santiago: Un plan para una ciudad armoniosa", de Raúl Irrazábal; "Atlas de anatomía de especies vegetales autóctonas de la Zona Central", de Gloria Montenegro, y otros.

En primer trimestre de este año En 17,3% aumentó la carga movilizada por Valparaíso

VALPARAÍSO (Juan Gálvez G.).— Un aumento del orden del 17,3 por ciento experimentó la carga movilizada por Valparaíso, en el curso del primer trimestre de este año, en relación a igual período de 1985, de acuerdo al informe estadístico entregado por el Departamento de Explotación Comercial de la Empresa Portuaria de Chile, con sede en este puerto.

EL informe establece que Valparaíso, en los meses de enero, febrero y marzo, transfirió 729.287 toneladas contra 621.883 de la temporada pasada, lo que ha sido posible al incremento de la exportación de millones de cajas de frutas.

Destaca el informe la superación de los puertos de la zona sur, principalmente Chacabuco, Punta Arenas y Puerto Montt, alcanzando un aumento del orden del 80,9; 59,5 y 59,1 por ciento, respectivamente.

Chacabuco movilizó, este primer trimestre, 19.826 contra 10.959 toneladas del año anterior. Punta Arenas, en tanto, llegó a 81.521, superando en 30.403 toneladas lo logrado en 1985. Por último, Puerto Montt registró 42.619 contra 26.794 toneladas.

Asimismo, tuvieron un aumento los puertos de Talcahuano-San Vicente, con un 9,4 por ciento, y Coquimbo, con un 8 por ciento. En total, en los diez puertos operados por EMPORCHI se movilaron, entre enero y marzo de este año, 2.236.686 toneladas contra 1.275.018 en igual período de 1985.

Estación Central hace efectiva orden presidencial

Atención municipal en el terreno ayuda directa para los pobladores

□ Ayer se inició un completo programa de recuperación de la Villa Portales

Haciendo efectiva las instrucciones presidenciales, en el sentido de llevar la atención municipal y la ayuda social directamente al terreno, la comuna de Estación Central efectuó ayer un completo programa de recuperación de la Villa Portales, que se extenderá hasta hoy y que implica un directo beneficio a los 14 mil habitantes de ese sector poblacional.

Esta nueva vía de atención a la comunidad está dirigida a satisfacer las inquietudes de los pobladores, las que son dadas a conocer a la autoridad mediante reuniones previas a los operativos, de tal forma que las obras y trabajos realizados en el terreno correspondan en forma efectiva a las necesidades presentadas por los vecinos.

Fue así como ayer y hoy, con el concurso de 600 trabajadores POJH y con una inversión cercana al millón de pesos, la Municipalidad se dedicó a diversas actividades,

entre ellas la limpieza de edificios con sus incineradores y entornos inmediatos, prados y veredas de circulación; recuperación de la red vial y pavimentación de hoyos y nivelación en general; pintura de blocks en sus accesos, pasillos internos y escaleras; entrega de tarros de basura a la comunidad para completar el sistema de aseo; demarcación de pavimentos para el paso de peatones; colocación y reemplazo de señalizaciones de tránsito; inspección de construcciones y situaciones irregulares; desratización y sanitización

de depósitos de basura; eliminación de piedras y escombros en veredas y espacios públicos y sustitución de tazas de árboles y desmalezamiento de veredas, arreglo de canales de regadío y poda de árboles, entre otras obras.

Simultáneamente se atendió a los habitantes de dicho complejo habitacional en las distintas consultas e inquietudes que presentan respecto de sus viviendas, luego de los trabajos de reparación efectuados después del terremoto del tres de marzo de 1985.

Para el presidente y teso-

rero de la Junta de vecinos del sector, Sergio Anaya, el operativo "Atención al terreno" es la primera vez que se han recibido tantas asesorías en un tiempo. "El trabajo es muy pesado", dijo el presidente de la Junta de vecinos, Sergio Anaya, "pero la respuesta de la municipalidad es muy buena". Por la mañana, se realizó una reunión con los vecinos para escuchar sus inquietudes y presentarles los trabajos que se realizarán en el terreno. La reunión se realizó en la sala de la municipalidad, donde se presentaron a los vecinos las áreas verdes que se van a mantener, y se les explicó la importancia de esta realidad permanente en el terreno.

Alternativas de trabajo ofrecen a los no videntes

□ Intendente metropolitano los consideró en un programa de capacitación ocupacional, destinado a la futura creación de microempresas de recepcionistas y operadoras centrales, entre otras profesiones

Un programa de capacitación ocupacional, entregándoles los medios para la obtención de un oficio calificado en las ramas de operaciones de centrales, recepcionistas y reparación de artefactos y juguetes, entre otras profesiones, ofreció ayer a los no videntes el intendente metropolitano, mayor general Osvaldo Hernández Pedreros, otorgándoles así la posibilidad de que alcancen un trabajo remunerado, además de previsión y asistencia médica, que hoy no tienen y que los obliga a desenvolverse sólo como vendedores callejeros.

Este plan forma parte de la búsqueda de común

acuerdo de una solución definitiva para el comercio clandestino y fue dada a conocer por la autoridad regional en una reunión que sostuvo con el presidente y primer director del Comité de Comerciantes No Videntes, Armando Villar y Víctor Mora, respectivamente. A esta sesión de trabajo asistió también el alcalde subrogante de Santiago, Ricardo Araya.

MICROEMPRESAS

La iniciativa se complementaría, asimismo, con la formación de microempresas o talleres, por lo que se pretende capacitar a 70 personas no videntes, previos



El intendente metropolitano da a conocer los planteamientos y soluciones a los no videntes, tendientes a terminar con el problema que les aqueja como vendedores ambulantes.

curso de capacitación técnica en la V. H. con la contratación de un terapeuta ocupacional para la experiencia en las áreas de capacitación. Los aspectos de la capacitación serán: "Para esto, la prensa el alcalde de Santiago, Ricardo Araya, rá a los no videntes una serie de cursos de capacitación mensual en la entrega de la diaria y el pago de la comisión". La ejecución de los programas se realizará de este mes, con un total que alcanzará los cuatro millones de pesos. "Con esta iniciativa se evitará que los no videntes o mendicantes se realicen trabajos en la condición de mendicantes, siendo explotados por los dueños de la Región Metropolitana".

El mismo día se realizó una reunión con los no videntes en la Municipalidad de Santiago, donde se les entregó un plan de capacitación y se les ofreció la posibilidad de que alcancen un trabajo remunerado, además de previsión y asistencia médica, que hoy no tienen y que los obliga a desenvolverse sólo como vendedores callejeros. Este plan forma parte de la búsqueda de común acuerdo de una solución definitiva para el comercio clandestino y fue dada a conocer por la autoridad regional en una reunión que sostuvo con el presidente y primer director del Comité de Comerciantes No Videntes, Armando Villar y Víctor Mora, respectivamente. A esta sesión de trabajo asistió también el alcalde subrogante de Santiago, Ricardo Araya.



HOMENAJE A PERIODISTAS

Un homenaje a las mujeres periodistas rindió ayer el Rotary Club de Santiago, con una sesión que se llevó a cabo en el Club de la Unión. En la oportunidad, la directiva de la entidad manifestó su agradecimiento al apoyo que las profesionales de la prensa prestan a la divulgación de las labores de servicio que desarrolla el Rotary Club y, especialmente, por la cobertura entregada a las obras que realiza la "Comisión de Señoras" del club. A la sesión fueron especialmente invitadas periodistas representantes de diversos medios de comunicación. En la fotografía aparecen durante la reunión, de izquierda a derecha, Enrique Menchaca, director del Diario Oficial; Diego Barros Ortiz; María de la Cruz, secretaria del Rotary Club; Nora Ferrada, periodista; Hernán Acuña, presidente del Rotary Club de Santiago; Rosmarie Brant de Acuña, presidenta de la Comisión de Señoras; y Edgardo Escobar, vicepresidente del Club.

Ministro Bruno Siebert

4.400 millones en Obras Públicas propuso Gobierno para la V Región

Se determinará la ruta internacional que está siendo ampliada y acondicionada en diversos tramos, para habilitar rápidamente las cuatro pistas

PARAÍSO (por Raúl Valenzuela). — Una suma de 4.400 millones de pesos será invertida en la V Región, durante el presente año, a la espera de que se concreten las inversiones de obras específicas, que serán de financiamiento

Gran Valparaíso, lo que redundará directamente en la esperada descontaminación de las playas y balnearios del litoral de Valparaíso y Viña del mar.

En la tarde, el Ministro inició un recorrido por lugares donde se ejecutan obras de relevante inversión, co-

mo el tramo Viña del Mar — Tabolango, de la Ruta Internacional; la planta de agua potable de Con-Con; el tranque "Los Aromos", que será orientado a un aprovechamiento turístico, y numerosas obras de drenaje de la provincia de Quillota.

Retorno del COMETA HALLEY



El caer no ba de quit
la gloria de haber sal

NUEVA ESPECIE FILATELICA

Hasta el 16 del presente, en el stand de exposiciones presentado por SERNATUR en el Cosmo Centro Apumanque, la Asesoría Filatélica de Correos de Chile matasellará la correspondencia nacional e internacional con un timbre alusivo a la proximidad del Halley, luego de poner en circulación el denominado Block Souvenir (en la fotografía), especie filatélica que no había sido editada en nuestro país desde hace bastante tiempo y que lleva impreso el sello alusivo al retorno del cometa Halley y el transbordador espacial Challenger.

Almirante José Toribio Merino, en Concepción

Terrorismo trata de producir en la población inestabilidad psicológica

El Comandante en Jefe de la Armada inició una visita institucional a la Segunda Zona Naval

TALCAHUANO. — Como "un instrumento de la acción terrorista destinada a producir situaciones psicológicas negativas en la población", definió el Comandante en Jefe de la Armada e integrante de la Junta de Gobierno, Almirante José Toribio Merino, las últimas acciones violentistas que culminaron el martes pasado con el secuestro de un funcionario de Carabineros en Santiago.

Sus declaraciones fueron formuladas en el aeropuerto de Carriel Sur, luego de llegar ayer en visita institucional a la Segunda Zona Naval, por espacio de tres días. El jefe de la Armada, que arribó junto a sus colaboradores más estrechos, fue esperado en el terminal aéreo por el intendente de la Octava Región, brigadier general Eduardo Ibáñez; el comandante en jefe de la Segunda Zona, contralmirante Eduardo Alva-y, y por un escuadrón de la Escuela de Grumetes que le rindió honores.

Al conversar con la prensa señaló que las acciones terroristas "son formas que emplea el comunismo en todo el mundo, como ocurre en Beirut y en Berlín. El comunismo trata de producir en el mundo occidental una inestabilidad síquica de la población".

Al consultársele sobre una contribución a esas situaciones de parte de determinados sectores políticos, planteó que "sí, porque los partidos opositores que no piensan ni tienen un plan político, que no tienen nada, se aprovechan de cualquier tipo de acción para destruir lo que está haciendo el Gobierno".

En cuanto a una sugerencia del Departamento de Estado sobre una no venida de turistas norteamericanos al territorio nacional, dijo que esa es una posición de ese organismo. "En lo personal no iría a Chicago ni a San Francisco porque es peor de lo que se sostiene que es aquí", expresó.

Reiteró, asimismo, un anterior planteamiento en cuanto al pronunciamiento de esta semana de los obispos respecto de materias constitucionales, indicando que posiblemente aquí haya "una coincidencia", en tanto sobre la ley de partidos dijo que por ahora existe una discrepancia entre el Legislativo y el Ejecutivo en relación al número de inscripciones que requeriría cada agrupación. Dijo sobre este punto que se aguarda que "esto quede resuelto dentro de este año".

Sobre nuevas construcciones navales en ASMAR, indicó que por ahora no se

pronunciaría, precisando sobre el proyecto del rompehielos que se planea fabricar en los Astilleros de la Armada, que por ahora se está a la espera de la disposición de fondos por parte de la Sección Antártica del Ministerio de Relaciones Exteriores, por lo que dicho proyecto se halla congelado.

El Almirante Merino, acompañado por las más altas autoridades de la Segunda Zona Naval viajó minutos después de las 10.30 horas de ayer al Apostadero para realizar su labor inspectiva que durará hasta mañana al promediar la tarde, cuando regrese a la capital.

GENERAL RODOLFO STANGE

Fuentes oficiales de la Cuarta Zona de Carabineros informaron que la visita a Concepción y Talcahuano que debía comenzar ayer el director de la Institución, General Rodolfo Stange Oelckers, quedó prorrogada en principio para ser iniciada hoy. Sin embargo, se indicó que ello estaba sujeto a confirmación.

El General Stange no pudo viajar —se dio a conocer— debido a algunas urgencias de último momento en sus altas labores.

Presentado recurso de amparo

Intentan silenciar a los familiares de asesinado dirigente Simón Yévenes

Un recurso de amparo preventivo por tres familiares del asesinado Simón Yévenes, fue interpuesto ayer ante la Corte de Apelaciones Pedro Aguirre Cerda. La presentación se funda en que dichas personas, que fueron testigos directos del crimen, han recibido diversas amenazas tendientes a evitar que aporten antecedentes a la investigación.

Como patrocinantes del recurso aparecen los abogados Andrés Chadwick y Carlos Goñi, los que, según expresaron, esperan que la Corte pueda otorgar la seguridad suficiente, para que la familia Yévenes pueda hacer una vida normal. El amparo fue pedido para la viuda, Juanita Flores; la madre, Amelia Yévenes y la hermana del extinto, Angélica Yévenes.

Señaló el abogado Chadwick que las amenazas a la familia Yévenes han sido formuladas verbalmente, y que intentan silenciar todo antecedente que permita al Ministro Humberto Espejo avanzar en su investigación acerca de la identidad y paradero de los asesinos.

Los mismos profesionales afirmaron que a comienzos de la semana venidera presentarán una querrela a nombre de la familia, para hacerse partes del juicio. "A



Los abogados Andrés Chadwick y Carlos Goñi patrocinan el recurso de amparo en favor de tres familiares de Simón Yévenes, asesinado por extremistas hace una semana. Señalaron los profesionales que se intenta silenciar a los testigos para que no aporten antecedentes a la investigación.

través de esa vía, dijo Andrés Chadwick, queremos tener un contacto directo con el ministro en visita, solicitándole todas las diligencias que nosotros estamos ya investigando y que pueden servir para la clarificación de estos hechos".

Mientras tanto el ministro en visita Humberto Espejo ha seguido adelante con su investigación, entregando citaciones para que testigos y vecinos del sector donde vivía Simón Yévenes comparezcan ante el tribunal como

testigos de referencia. Estas acciones y otras encargadas a peritos de Investigaciones, tales como un retrato hablado del autor material del homicidio y análisis de los proyectiles utilizados, servirán para allegar elementos de importancia para el esclarecimiento de los hechos.

Respecto del recurso de amparo interpuesto ayer, éste será resuelto seguramente en su sesión de hoy por una de las salas de la Corte de Apelaciones Pedro Aguirre Cerda.

De acuerdo a proyecto de ley en estudio

Fijan plazo de cinco años para solicitar

□ También se readecuará sistema que rige a la Lotería de Concepción

Dos nuevos proyectos de ley iniciaron el martes último su tramitación legislativa en la Junta de Gobierno.

El primero de ellos, que establece plazo de prescripción para solicitar pensiones y su revisión en las instituciones de Previsión Social, quedó radicado en la II Comisión Legislativa, que preside el Comandante en Jefe de la FACH, General Fernando Matthei.

La segunda iniciativa, que establece normas sobre la Lotería de Concepción y que busca actualizar y adecuar la legislación que regula su funcionamiento, quedó radicada en la I Comisión Legislativa, que preside el Comandante en Jefe de la Armada, Almirante José Toribio Merino.

MENSAJE

Remito para vuestra consideración un proyecto de ley que establece algunas normas sobre prescripción del derecho a solicitar pensiones y su revisión, en las instituciones de previsión social integrantes del antiguo sistema.

La iniciativa tiene por objeto, por una parte, establecer un plazo de prescripción de 5 años para solicitar pensiones en aquellas instituciones de previsión que no tengan fijado plazo alguno o cuando el fijado es inferior al que se propone.

Por otra parte, el proyecto pretende que la revisión de las pensiones puedan solicitarla los interesados dentro del plazo de 5 años, contados desde la fecha de su otorgamiento, pero si tal revisión se refiere a reajustes, revalorizaciones, bonificaciones u otros benefi-

cios que deban operar por el solo ministerio de la ley, ésta podrá solicitarse en cualquier tiempo.

Por las razones expuestas, solicito vuestra aprobación para el proyecto de ley que adjunto.

PROYECTO DE LEY

Plazo de prescripción para solicitar pensiones y su revisión en las instituciones de previsión social

Artículo 1°. — Establécese un plazo de prescripción de cinco años para solicitar pensiones, contado desde la fecha en que se hicieron exigibles, en todos los regímenes de pensiones integrantes del antiguo sistema de previsión social que no tengan fijado plazo alguno o éste sea inferior.

Artículo 2°. — Los bene-

ficiarios de pensiones a que se refiere el artículo anterior podrán solicitar su revisión dentro del plazo de cinco años contado desde la fecha de su otorgamiento; no obstante, si dicha revisión se refiere a reajustes, revalorizaciones, bonificaciones u otros beneficios que deban operar por el solo ministerio de la ley, ella

podrá solicitarse en cualquier tiempo.

Si de las revisiones antes mencionadas resultaren diferencias, tanto a favor como en contra de los interesados, éstas sólo podrán hacerse efectivas retroactivamente hasta por un plazo máximo de cinco años contado desde la respectiva so-

licitud, sin perjuicio de la regularización que corresponda para el futuro.

Artículo 3°. — Deróganse las disposiciones legales que establecen plazos inferiores a los señalados en los artículos precedentes para impetrar pensiones en los regímenes antes aludidos y sus respectivas revisiones.

MENSAJE

Remito para vuestra consideración un proyecto de ley que establece normas sobre Lotería de Concepción.

La iniciativa tiene por finalidad actualizar y adecuar a los requerimientos del presente la legislación que regula el funcionamiento de la Lotería de Concepción, en atención a la antigüedad de las normas que la rigen.

Persigue, asimismo, aumentar los recursos que la Lotería de Concepción entrega a la Universidad del mismo nombre, medida que es justa en consideración al hecho de que fue esta última entidad la que obtuvo la creación de este sistema de juego para lograr, hace ya 55 años, recursos que le permitieran atender sus necesidades académicas.

Se pretende, además, igualar la legislación de la Lotería de Concepción con la actualmente vigente para la Polla Chilena de Beneficencia inspirado en el propósito de que ambos tipos de sorteos puedan competir entre sí en igualdad de condiciones ante el público apostador. De este modo,

se intenta que la legislación que regula este sistema sea más ágil, flexible y clara.

En relación con las disposiciones contenidas en el proyecto mismo, además de consignar el principio de que la Universidad de Concepción se encuentra autorizada para realizar y administrar un sistema de sorteos de lotería, se establece que la Lotería de Concepción es parte integrante de la Universidad, con lo cual se aclara que es simplemente una repartición más, sin personalidad jurídica propia. Se agregan normas en el sentido de que dicha unidad de trabajo deberá llevar contabilidad independiente, con balances anuales, que deberán ser publicados en periódicos de Concepción y de Santiago; lo anterior, con la finalidad de separar y aislar los fondos que maneja en su calidad de administradora del sistema y evitar que puedan confundirse con aquellos del patrimonio total de la Universidad, o bien con los que esta última recibe a título de beneficiaria final y que sean provenientes de la recaudación de los sorteos.

Por otra parte, se establece que los sorteos de la Lotería de Concepción se realizarán semana por medio, en forma alternada con aquellos que efectúa la Polla Chilena de Beneficencia, limitándolos a un número máximo anual de 26, o de 27 si se da la ocurrencia de que aquellos días precisos en que los realiza, correspondan a 27 veces dentro del año calendario. Además se deja expresamente establecido que los premios pueden consistir tanto en dinero como especies.

Se señala que la Lotería, como unidad de trabajo que forma parte de la Universidad, será dirigida por un Gerente, cuyo nombramiento y revocación lo hará el Directorio de la Universidad de Concepción. Se agrega que el personal se regirá por las disposiciones del decreto ley N° 2.200, de 1978, y sus normas complementarias, que es la misma legislación laboral que se aplica a todo el personal de la Universidad. Además, se dispone, en primer lugar, que se rebaja el porcentaje destinado a pre-

mios desde un 66% a un 60% del valor neto de la respectiva emisión, excluido el impuesto establecido en el artículo 2° de la Ley N° 18.110, igualándose tal porcentaje con el que tiene Polla Chilena de Beneficencia de acuerdo a su ley orgánica.

Se enumeran las instituciones beneficiarias del 5% del valor neto de los boletos vendidos, manteniéndose los actuales copartícipes y para los efectos de determinar el porcentaje que a cada uno le corresponde, se ha atendido al comportamiento histórico y promedio de los que obtuvieron desde el año 1976 hasta el año 1984, ambos inclusive. Se ha agregado un nuevo copartícipe que es el Servicio de Salud de Concepción - Arauco para destinarlo al Hospital "Guillermo Grant Benavente", de la ciudad de Concepción, con la finalidad de darle un carácter más localista y regional a la mencionada Lotería y cuya proporción se ha enterado haciendo contribuir a cada uno de los actuales copartícipes, rebajándolos en una pequeña proporción de sus

porcentajes, a fin de abrir el espacio presupuestario para el beneficiario que se incorpora.

Se consignan las exenciones tributarias que benefician a la emisión y venta de los boletos, como a los premios que contempla cada sorteo, con excepción del impuesto establecido en el artículo 2° de la Ley N° 18.110, con normas similares a las de Polla Chilena de Beneficencia, agregándose que los recursos que perciba la Universidad y provenientes de esta ley, se encontrarán exentos de

PROYECTO DE LEY

Establece normas sobre Lotería de Concepción

Artículo 1°. — La Lotería de Concepción, creada por la Ley N° 4.885, de 11 de Septiembre de 1930, se regirá en lo sucesivo por las disposiciones de la presente ley.

La Universidad de Concepción se encuentra autorizada para los efectos de realizar y administrar un sistema de sorteos de lotería, a través de la denominada Lotería de Concepción.

La Lotería de Concepción es parte integrante de la Universidad de Concepción. No obstante, la unidad de trabajo destinada a la realización y administración de este sistema de sorteos de lotería, deberá llevar contabilidad independiente, con balances anuales que deberán publicarse en el periódico de mayor circulación, tanto de Concepción como otro de Santiago.

Artículo 2°. — Los sorteos de la Lotería de Concepción se realizarán semana por medio, en forma alternada con los que efectúa la Polla Chilena de Beneficencia. De consiguiente, podrán ser 26 en cada año calendario, o 27, según corresponda, de la misma manera como será aplicable a Polla Chilena de Beneficencia.

Los premios podrán consistir en dinero o especies.

Artículo 3°. — La Lotería de Concepción será dirigida por un Gerente, cuyo nombramiento y revocación se hará por el Directorio de la Universidad de Concepción. Este Gerente, ajustándose a la ley y al reglamento que se indica en el artículo siguiente, determinará la fecha de los sorteos, el monto de las emisiones, el valor de los boletos, el sistema de premios y, en general, las demás condiciones técnicas para la adecuada realización de los sorteos.

La Lotería de Concepción tendrá, además, el personal que sea necesario, debiendo hacerse su nombramiento por el Directorio de la Universidad de Concepción.

todo impuesto que deba pagar el beneficiario que se incorpora.

Se consignan las exenciones tributarias que benefician a la emisión y venta de los boletos, como a los premios que contempla cada sorteo, con excepción del impuesto establecido en el artículo 2° de la Ley N° 18.110, con normas similares a las de Polla Chilena de Beneficencia, agregándose que los recursos que perciba la Universidad y provenientes de esta ley, se encontrarán exentos de

Se consignan las exenciones tributarias que benefician a la emisión y venta de los boletos, como a los premios que contempla cada sorteo, con excepción del impuesto establecido en el artículo 2° de la Ley N° 18.110, con normas similares a las de Polla Chilena de Beneficencia, agregándose que los recursos que perciba la Universidad y provenientes de esta ley, se encontrarán exentos de

Se consignan las exenciones tributarias que benefician a la emisión y venta de los boletos, como a los premios que contempla cada sorteo, con excepción del impuesto establecido en el artículo 2° de la Ley N° 18.110, con normas similares a las de Polla Chilena de Beneficencia, agregándose que los recursos que perciba la Universidad y provenientes de esta ley, se encontrarán exentos de

Se consignan las exenciones tributarias que benefician a la emisión y venta de los boletos, como a los premios que contempla cada sorteo, con excepción del impuesto establecido en el artículo 2° de la Ley N° 18.110, con normas similares a las de Polla Chilena de Beneficencia, agregándose que los recursos que perciba la Universidad y provenientes de esta ley, se encontrarán exentos de

Se consignan las exenciones tributarias que benefician a la emisión y venta de los boletos, como a los premios que contempla cada sorteo, con excepción del impuesto establecido en el artículo 2° de la Ley N° 18.110, con normas similares a las de Polla Chilena de Beneficencia, agregándose que los recursos que perciba la Universidad y provenientes de esta ley, se encontrarán exentos de

Se consignan las exenciones tributarias que benefician a la emisión y venta de los boletos, como a los premios que contempla cada sorteo, con excepción del impuesto establecido en el artículo 2° de la Ley N° 18.110, con normas similares a las de Polla Chilena de Beneficencia, agregándose que los recursos que perciba la Universidad y provenientes de esta ley, se encontrarán exentos de

Se consignan las exenciones tributarias que benefician a la emisión y venta de los boletos, como a los premios que contempla cada sorteo, con excepción del impuesto establecido en el artículo 2° de la Ley N° 18.110, con normas similares a las de Polla Chilena de Beneficencia, agregándose que los recursos que perciba la Universidad y provenientes de esta ley, se encontrarán exentos de

Se consignan las exenciones tributarias que benefician a la emisión y venta de los boletos, como a los premios que contempla cada sorteo, con excepción del impuesto establecido en el artículo 2° de la Ley N° 18.110, con normas similares a las de Polla Chilena de Beneficencia, agregándose que los recursos que perciba la Universidad y provenientes de esta ley, se encontrarán exentos de

Se consignan las exenciones tributarias que benefician a la emisión y venta de los boletos, como a los premios que contempla cada sorteo, con excepción del impuesto establecido en el artículo 2° de la Ley N° 18.110, con normas similares a las de Polla Chilena de Beneficencia, agregándose que los recursos que perciba la Universidad y provenientes de esta ley, se encontrarán exentos de

Se consignan las exenciones tributarias que benefician a la emisión y venta de los boletos, como a los premios que contempla cada sorteo, con excepción del impuesto establecido en el artículo 2° de la Ley N° 18.110, con normas similares a las de Polla Chilena de Beneficencia, agregándose que los recursos que perciba la Universidad y provenientes de esta ley, se encontrarán exentos de

Se consignan las exenciones tributarias que benefician a la emisión y venta de los boletos, como a los premios que contempla cada sorteo, con excepción del impuesto establecido en el artículo 2° de la Ley N° 18.110, con normas similares a las de Polla Chilena de Beneficencia, agregándose que los recursos que perciba la Universidad y provenientes de esta ley, se encontrarán exentos de

Estaciones y su revisión en antiguo sistema

a) Pago de premios:
b) Pago del 5% de que trata el artículo anterior;
c) Gastos de administración, comisiones, publicidad y promoción, y
d) El remanente que corresponderá a la Universidad de Concepción, exclusivamente para el cumplimiento de sus fines académicos.

Artículo 8º.— El derecho a cobrar los premios caducará transcurridos que sean 60 días desde la fecha en que se verifique el respectivo sorteo.

Los premios no cobrados dentro del plazo indicado en el inciso anterior, incrementarán el remanente a que se refiere el artículo 5º, inciso tercero, de la presente ley, salvo cuando los premios caducados no sean en dinero.

dispuesto en el inciso final de dicho artículo.

Se entenderá, igualmente, que los sorteos, boletos y premios están afectos a la exención señalada en el artículo 13 del decreto ley N° 825, de 1974.

Artículo 10º.— Los recursos provenientes de esta ley que perciban la Universidad de Concepción y las instituciones a que se refiere el artículo 6º, estarán exentos de todo impuesto.

Artículo 11º.— La Contraloría General de la República fiscalizará el cumplimiento del porcentaje que deberá destinarse a premios y del porcentaje destinado a las instituciones indicadas en el artículo 6º.

Artículo 12º.— Las disposiciones de esta ley no alterarán los vínculos laborales ni la situación previsional del personal que a la fecha de su vigencia se encuentre contratado por la Lotería de Concepción.

Artículo 13º.— A partir de la vigencia de la presente ley deróganse todas las disposiciones legales que sean contrarias o incompatibles con lo dispuesto en ella. Quedan especialmente derogadas todas las normas que contemplan una participación en las entradas y utilidades de la Lotería, diferentes a las establecidas en esta ley; las que favorecen a instituciones o personas mediante impuesto a los premios o a la venta de boletos o en cualquier otra forma y todas las que establecen impuestos a la venta o sobre los premios, manteniéndose vigente el impuesto establecido en el artículo 2º de la Ley N° 18.110.

Deróganse especialmente las siguientes disposiciones legales: artículo 2º de la Ley N° 4.740, de 26 de Diciembre de 1929; Ley N° 4.885, de 11 de Septiembre de 1930; decreto

ley N° 312, de 28 de Julio de 1932; artículo 2º, letra d), de la Ley N° 11.766, de 30 de Septiembre de 1954; artículo único de la Ley N° 12.597, de 21 de Octubre de 1957; artículos 5º, 6º, 8º y 9º de la Ley N° 12.920 de 31 de Julio de 1958; artículos 2º y 3º de la Ley N° 13.964, de 14 de Julio de 1960; artículo 245 de la Ley N° 16.464, de 25 de Abril de 1966 y artículo 55 de la Ley N° 17.276, de 15 de Enero de 1970.

Artículo 14º.— La presente ley comenzará a regir el día primero del mes siguiente al de su publicación en el Diario Oficial.

Artículos Transitorios.—

Artículo 1º.— Los premios que a la fecha de vigencia de la presente ley no hubieren sido cobrados, caducarán en el plazo establecido por la ley vigente al momento de celebrarse el sorteo respectivo.

Artículo 2º.— Mientras no se dicte el reglamento a que se refiere el artículo 4º de la presente ley, mantendrá su vigencia el establecido por el decreto supremo N° 626, de 13 de Agosto de 1931, en lo que no fuere incompatible con las disposiciones de esta ley.

Artículo 3º.— Mientras no se designe al Directorio de la Universidad de Concepción, las facultades que a éste le encomienda la presente ley, corresponderán al Rector de la Universidad de Concepción en virtud de lo dispuesto por el decreto ley N° 139, de 1973.

Artículo 4º.— El orden en que la Lotería de Concepción y la Póla Chilena de Beneficencia han venido efectuando sus sorteos de Lotería, se mantendrá para que éstos puedan realizarse alternadamente, sin perjuicio de que ambas instituciones puedan, de común acuerdo, alterar este orden.

Universidad de Chile 21,77 %
Universidad Católica de Chile 21,77 %
Universidad de San Carlos de Chile 1,02 %
Fundación Adolfo de la Parra 0,21 %
Hospital Clínico de la Universidad de Chile 4,52 %
Hospital Clínico de la Universidad Católica de Chile 2,26 %
Subgerencia Naval 2,26 %
Hospital Militar 2,26 %
Consejo de Defensa del Fisco 39,41 %
Servicio de Salud Corporación Arauco para el Hospital "Guillermo Grant Benavente" 4,52 %
Participación de estos funcionarios se liquidará y dentro de los diez días de cada mes comprenderá los recursos ingresados al dentro del tercer mes siguiente al de liquidación un 60 %.

Artículo 7º.— En la liquidación y pago de cada uno se observará el siguiente orden de prelación:

FABRICA DE ENVASES S.A. (Sociedad Anónima Abierta)

JUNTA GENERAL ORDINARIA DE ACCIONISTAS

Por acuerdo del Directorio, cítase a Junta General Ordinaria de Accionistas para el día 25 de abril de 1986 a las 10,00 horas, en las oficinas de la empresa ubicadas en Vicente Reyes 595, Maipú, Santiago, a fin de pronunciarse sobre las siguientes materias:

1. Memoria, Balance, Estado de Ganancias y Pérdidas e informe de los Auditores Externos, correspondientes al ejercicio del año 1985.
2. Remuneración del Directorio.
3. Designación de Auditores Externos.
4. Cuenta de Operaciones Art. 44 de la Ley 18.046.
5. Otras materias de interés social y competencia de la Junta.

Los estados financieros de la Sociedad al 31 de diciembre de 1985 serán publicados en el diario La Nación el día 10 de abril de 1986

Despacho de Memoria y Balance: De acuerdo a lo establecido en el Artículo 75 de la Ley 18.046, la Sociedad ha sido autorizada mediante oficio N° 921 del 27 de marzo de 1986, de la Superintendencia de Valores y Seguros, para limitar el envío de la memoria correspondiente al ejercicio terminado al 31 de diciembre de 1985, a aquellos accionistas que figuren inscritos en el Registro con 25.000 o más acciones y a aquellos que expresamente lo soliciten por escrito a Casilla 4714, Santiago, a quienes se les enviarán dichos antecedentes a la brevedad. Sin perjuicio de lo anterior, se dispone de un número suficiente de copias de estos documentos en las oficinas de la Sociedad, Vicente Reyes 595, Maipú, para consulta de aquellos accionistas que así lo soliciten.

Participación en la Junta y Poderes: Tendrán derecho a participar en la Junta los titulares de acciones inscritas en el Registro de Accionistas, con cinco días de anticipación a la fecha de su celebración. La calificación de poderes, si procede, se efectuará el mismo día fijado para la celebración de la Junta, a la hora que ésta se inicie.

EL PRESIDENTE

SOCIEDAD ANDARIVELES DE CORDILLERA S.A. SOCIEDAD ANONIMA ABIERTA

Se suspende la Junta General Ordinaria y Extraordinaria de Accionistas, citadas para el día 9 de abril de 1986, a las 18.30 horas, en el Prince of Wales Country Club, calle Las Arañas N° 901, La Reina, Santiago, en virtud de la resolución de fecha 7 de abril de 1986, de la Superintendencia de Valores y Seguros, por haberse incurrido en error de fecha en la publicación de la convocatoria respectiva. (Art. 62 de Reglamento de Sociedades Anónimas).

Por acuerdo del Directorio y en conformidad con lo dispuesto por los Arts. 24 y 25 de los Estatutos, se acordó convocar ambas Juntas para la fecha y según la tabla de materias que se consignan en el aviso que sigue a continuación:

JUNTA GENERAL ORDINARIA Y EXTRAORDINARIA DE ACCIONISTAS

Por acuerdo del Directorio y en conformidad con los artículos 24 y 25 de los Estatutos, cítase a los accionistas de la Sociedad Andariveles de Cordillera S.A. a la Junta General Ordinaria y Extraordinaria de Accionistas, que se realizará la una a continuación de la otra a las 18.30 horas, del día 25 de abril de 1986 en el Prince of Wales Country Club, calle Las Arañas 901, La Reina, Santiago, con el objeto de someter a su consideración las siguientes materias:

JUNTA GENERAL ORDINARIA DE ACCIONISTAS

1. Pronunciarse sobre la memoria, balance general, el estado de resultados, el estado de cambios en la posición financiera y el informe de los auditores independientes respecto del ejercicio anual finalizado el 31 de diciembre de 1985.
2. Designación de auditores independientes
3. Designación de un diario para publicaciones de citaciones a las juntas o de otros avisos.
4. Elección del Directorio y fijar sus remuneraciones.
5. Otras materias de interés social.

La calificación de poderes, si procede, se efectuará el mismo día de la convocatoria a las Juntas, en el lugar señalado para la reunión a la hora indicada para el inicio de la primera.

Tendrán derecho a participar en las Juntas los titulares de acciones que se encuentren inscritos en el Registro de Accionistas el quinto día anterior al de su celebración. Con fecha 21 de marzo de 1986 se publicaron los Estados Financieros de la Compañía, al 31 de diciembre de 1985, en el diario La Nación.

JUNTA GENERAL EXTRAORDINARIA

1. Autorizar la venta de más o menos 11.000 metros cuadrados de terreno, en Farellones, al Ejército de Chile.
2. Autorizar la cesión de terreno en Farellones a la Sociedad Loteos El Colorado Limitada de una superficie de hasta 4.000 m2. para compensarla por la superficie de terreno perdida, por la entrega de un camino de 20 metros de ancho a la Municipalidad de Las Condes a fin de dar acceso al estacionamiento de autos municipal en el sector Los Zorros, El Colorado.
3. Autorizar una servidumbre de tránsito en terrenos de Andariveles de Cordillera S.A., que comunicará la calle pública con el estacionamiento de autos municipal, en favor de la Municipalidad de Las Condes. — El Presidente.

VIDRIOS Y ALUMINIOS LIRQUEN S.A.

SOCIEDAD ANONIMA ABIERTA

JUNTA GENERAL ORDINARIA DE ACCIONISTAS

De conformidad a lo acordado por el Directorio de Vidrios y Aluminios Lirquen S.A., cítase a Junta General Ordinaria de Accionistas para el día 25 de abril de 1986, a las 15.30 horas, en calle Domingo Arteaga N° 291, Santiago, a fin de tratar las siguientes materias:

1. Pronunciarse acerca de la Memoria, Balance e Informe de los auditores correspondientes al Ejercicio terminado al 31.12.85.
2. Elección total del Directorio, y su remuneración.
3. Designación de Auditores Externos por el próximo Ejercicio.
4. Otros puntos de interés social, que no sean materia de Juntas Extraordinarias.

De acuerdo a lo establecido en el artículo 75º de la Ley N° 18.046, la Sociedad ha sido autorizada mediante el oficio N° 625 del 06 de marzo de 1986 de la Superintendencia de Valores y Seguros, para limitar el envío de la memoria y balances correspondientes al ejercicio terminado el 31 de diciembre de 1985 a aquellos accionistas que figuren inscritos en el Registro con más de 1.000 acciones y a aquellos que expresamente lo soliciten por escrito a la casilla N° 2442, a quienes se les enviarán dichos antecedentes a la brevedad. Además, se debe enviar los documentos señalados, por lo menos a los 500 mayores accionistas.

Sin perjuicio de lo anterior, se dispone de un número suficiente de copias de estos documentos en las oficinas de la sociedad, ubicadas en calle Domingo Arteaga N° 291 Santiago, para consulta de aquellos accionistas que así lo soliciten.

Según lo dispone el Art. 62 de la Ley 18.046 podrán participar en la Junta los titulares de acciones inscritas en el Registro de Accionistas con cinco días de anticipación al de la Junta citada.

Se comunicará a los señores accionistas que los Estados Financieros correspondientes al ejercicio terminado al 31 de diciembre de 1985, se publicarán en el diario La Nación con fecha 10 de abril de 1986.

EL GERENTE

NOTICIERO
ECONOMICO

Modesto crecimiento de la economía pronostica el FMI

WASHINGTON, 9 (REUTER). — El Fondo Monetario Internacional (FMI) pronosticó hoy que la economía mundial se expandirá en un modesto 3,1 por ciento este año pero aclaró que la caída de los precios petroleros podría acelerar el crecimiento.

El año pasado el crecimiento global de la economía fue de 2,9 por ciento y el FMI indicó que basaba su vaticinio de hoy en la hipótesis de un precio de 15 dólares el barril de petróleo. En los últimos días, las cotizaciones del crudo oscilaron desde menos de 10 dólares hasta 14 dólares.

Pero el FMI indicó que subsisten considerables incógnitas en el ambiente económico internacional, como ser el alcance e impacto de los esfuerzos por reducir el déficit presupuestario estadounidense, las fluctuaciones monetarias y las tendencias de las tasas de interés y los precios petroleros.

Al dar a conocer su perspectiva prevista para la economía mundial durante las asambleas semestrales celebradas esta semana por el FMI y el Banco Mundial, el Fondo previó un modesto crecimiento de tres por ciento en el mundo industrializado, contra 2,3 por ciento en 1985.

BAJA CONSUMO DE PETROLEO

HAMBURGO, 9 (DPA). — El consumo de petróleo en todo el mundo disminuyó en un 1 por ciento el pasado año, llegando a 2.819 toneladas, a pesar de la leve recuperación de la coyuntura mundial, según el informe anual de ESSO AG, publicado hoy en Hamburgo.

La extracción de petróleo bajó en un 1,7 por ciento a 2.778 toneladas, disminuyendo en gran medida la participación en el mercado de la Organización para Países Exportadores de Petróleo (OPEP) a pesar del alto porcentaje en las reservas petrolíferas.

DECLINA EL DOLAR

LONDRES, 9 (AP). — El dólar se vio en baja ante la mayoría de las principales divisas en las primeras operaciones de hoy, y los precios del oro tuvieron altibajos.

Corredores dijeron que las operaciones se veían encalmadas, en contraste con el nerviosismo de ayer, mientras los Ministros de Finanzas de los principales cinco países industrializados se reúnen en Washington.

COMPAÑIA CUPRIFERA MANTOS DE LA LUNA S.A.

(Sociedad Anónima Abierta)

JUNTA GENERAL ORDINARIA Y

EXTRAORDINARIA DE ACCIONISTAS

JUNTA GENERAL ORDINARIA DE ACCIONISTAS

Cítase a los accionistas de Compañía Cuprífera Mantos de la Luna S.A., a Junta Ordinaria para el día 28 de abril de 1986 a las 9.00 horas, que se realizará en las oficinas de la Empresa Nacional de Minería ubicadas en Mac Iver 459, en la Oficina N° 907 del 9° piso, con el objeto de pronunciarse sobre:

1. — Aprobación de Balances, Estados Financieros y Memoria por los ejercicios finalizados al 31 de diciembre de los años 1985, 1984, 1983, 1982 y 1981.

2. — Nombramiento de Auditores Externos.

3. — Otras materias de interés social.

JUNTA GENERAL EXTRAORDINARIA DE ACCIONISTAS

Cítase a los accionistas de Compañía Cuprífera Mantos de la Luna S.A., a Junta Extraordinaria para el día 28 de abril de 1986 a las 10.00 horas, en el lugar citado precedentemente y a continuación de la Junta Ordinaria, con el fin de pronunciarse sobre las siguientes materias:

1. — Disolución anticipada.

2. — Dación de Pago.

3. — Nombramiento Comisión Liquidadora.

Tendrán derecho a participar en ambas Juntas los titulares de acciones que se encuentren inscritos en el Registro de Accionistas con 5 días hábiles de anticipación al día 28 de abril de 1986.

La calificación de poderes se efectuará el mismo día de las Juntas, desde las 8.00 horas 45 minutos.

Los Estados Financieros de la Compañía se publicarán en el diario La Nación el día 11 de abril de 1986.

EL DIRECTORIO

Durante 1985

Bolsa de Comercio registró la mayor actividad de últimos cincuenta años

□ Notable crecimiento de los mercados accionarios, de renta fija e intermedia financiera destaca entidad bursátil

Un fuerte crecimiento alcanzaron las transacciones de los tres mercados bursátiles durante el año pasado, de acuerdo a lo señalado en la "Reseña Institucional

1985" dada a conocer por la Bolsa de Comercio.

Según precisó la entidad bursátil, "a partir de 1977 la Bolsa comienza una etapa de gran actividad luego de

un período de relativo estancamiento que dura alrededor de 10 años, con un crecimiento acelerado y permanente que tiene su punto máximo en 1982".

Indica que esta evolución fue producto principalmente del gran desarrollo registrado en los mercados de acciones y de renta fija, los que se incrementaron significativamente como consecuencia de la participación de grandes inversionistas institucionales, como fueron las Administradoras de Fondos Mutuos en el primer caso, y las Administradoras de Fondos de Pensiones en el segundo.

En 1983 y 1984, los positivos resultados de renta fija no son suficientes para compensar la caída en los mercados accionarios y de instrumentos de intermediación financiera, razón por la cual muestran un descenso en los montos transados en relación a 1982, pero aún así superan con creces los volúmenes negociados en los años anteriores.

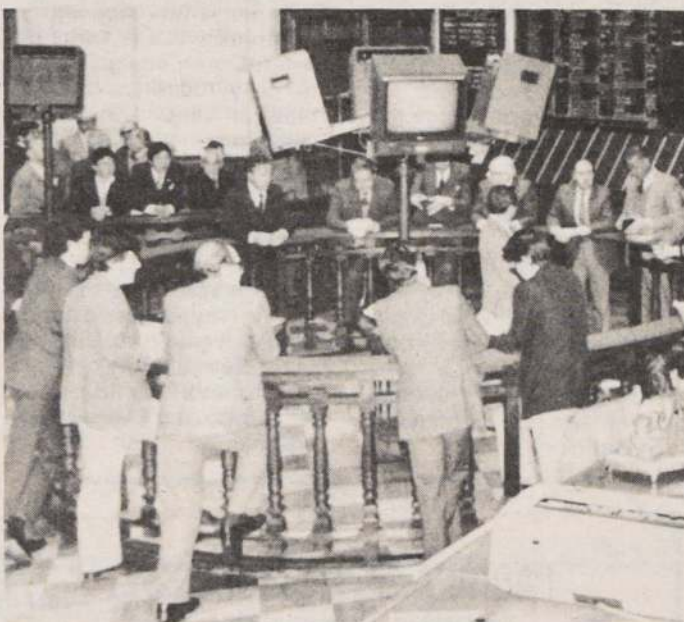

Un repunte calificado de "espectacular" observó la Bolsa de Comercio durante el año pasado.

Primer bimestre

Aumentan ventas de los supermercados

□ En Santiago, el incremento alcanzó a un 2,2 por ciento

Un aumento de un 2,2 por ciento experimentaron las ventas de los supermercados en el Gran Santiago en el primer bimestre del año, de acuerdo a lo informado por el Instituto Nacional de Estadísticas.

Según se indicó, el índice general de ventas reales, al comparar febrero con respecto a enero, mostró una disminución de 11,5 por ciento. En el período de doce meses a febrero último las ventas reales indican una variación positiva de 1,8 por ciento.

En cuanto a las agrupaciones comunales observadas, seis de ellas mostraron incrementos positivos en el período enero-febrero de este año respecto a igual

lapso de 1985: Recoleta, Independencia, Conchalí; La Florida y Puente Alto; Maipú, Estación Central, Quinta Normal, Cerro Navia; San Miguel, La Granja, La Cisterna, Lo Espejo, San Bernardo; Las Condes y Vitacura.

VALPARAISO

Por otra parte, las ventas de los supermercados de Valparaíso y Viña del Mar —en conjunto— mostraron una variación positiva de 2,9 por ciento en el mes de febrero respecto a enero de 1986.

Al observar el comportamiento del índice real en el período enero-febrero de este año, las ventas re-

gistraron un aumento de 8,6 por ciento. En el período de doce meses —a febrero de este año— se registró un incremento de 9,5 por ciento.

CONCEPCION

Asimismo, al observar la cobertura de supermercados de Concepción y Talcahuano, la comparación de febrero con enero de este año presenta un aumento de 4,1 por ciento.

En el período enero-febrero de 1986 —respecto a igual período de 1985— el índice observa un aumento de 3,9 por ciento. En doce meses, las ventas reales señalan un aumento de 7,1 por ciento.

En Chile empresarios salvadoreños

Una misión de empresarios y ejecutivos de El Salvador, representantes de la Fundación Salvadoreña para el Desarrollo Económico y Social (FUSADES), visita el país invitada por la Fundación Chile.

Los visitantes centroamericanos permanecerán en Chile hasta el próximo domingo. Durante su permanencia en el país visitarán diversas ciudades de la Región Metropolitana, Quinta, Sexta y Décima Región en donde conocerán —en el terreno— varios proyectos y clientes de la

Fundación Chile, en el campo agroindustrial.

ASISTENCIA TECNICA

La Fundación Chile asesora a FUSADES en El Salvador en el estudio e implementación de programas de diversificación de cultivos hortofrutícolas orientados tanto a sustituir importaciones como también a crear productos de exportación.

Este es el primer contrato de asistencia técnica internacional suscrito por ese

centro de transferencia de tecnología, lo que representa no sólo un ingreso de divisas para el país sino que, también, un reconocimiento al alto nivel de los servicios tecnológicos de la Fundación Chile y de la capacidad de los profesionales chilenos. En El Salvador trabajan en forma permanente cuatro ingenieros agrónomos chilenos, en tanto que otros profesionales de diversas disciplinas lo hacen en forma temporal, en la medida en que el avance del proyecto requiere de sus servicios.

Rigen a partir del 1° de mayo

Nuevas normas para emisión de bonos para prepago de créditos hipotecarios

□ Superintendencia de Bancos entregó características de estos instrumentos expresados en "Índice Valor Promedio"

La Superintendencia de Bancos e Instituciones Financieras impartió instrucciones a las entidades bajo su fiscalización sobre las características de los bonos para financiar o pagar anticipadamente préstamos de vivienda otorgados por las entidades financieras mediante la emisión de letras de crédito. Las normas respectivas fueron entregadas mediante la circular N° 2.170 para bancos y N° 596 para sociedades financieras.

Las instituciones financieras podrán emitir bonos reajustables expresados en la unidad denominada "Índice Valor Promedio" (IVP), de acuerdo con las recientes disposiciones del comité ejecutivo del Banco Central. Estos bonos tienen como única finalidad financiar créditos para vivienda, ya se trate de nuevas operaciones o bien de aquellas destinadas a pagar anticipadamente mutuos hipotecarios para vivienda, sea en la misma entidad financiera o en otra.

Los bonos deberán ser instrumentos al portador que cumplan con las disposiciones de la Ley N° 18.045 sobre mercado de valores y que se encuentren registrados en la Superintendencia.

TASA DE INTERES

Asimismo, estos instrumentos podrán emitirse a las tasas de interés y plazos que determine cada institución financiera, no existiendo otro límite o tope respecto de la tasa de interés que el contemplado por la ley.

En cuanto al procedimiento de rescate, la Superintendencia aclaró que podrá realizarse mediante una o más amortizaciones directas ordinarias o indirectas. Además, pueden establecerse amortizaciones extraordinarias, de acuerdo con lo establecido en la escritura de emisión.

Los bonos serán reajustables sobre la base de la unidad reajutable IVP.

Por otra parte, los citados instrumentos, atendidas sus características de ser al portador, de inmediata y libre transferibilidad, hacen necesario por razones de seguridad, su impresión en la Casa de Moneda y en un papel de calidad que garantice una adecuada durabilidad.

Asimismo, las entidades financieras deberán asignar a cada emisión de bonos un determinado código que permita identificar las distintas emisiones en circulación. Esta codificación

podrá ser similar a la utilizada para las letras de crédito y, en lo posible, dejar en claro plazo, tasa de interés y amortización.

Con el objeto de evitar demoras provenientes de la impresión de las láminas de los bonos, las entidades podrán entregar a los adquirentes títulos provisionales nominativos hasta que concluya el proceso de impresión, los que deben ser canjeados por los bonos definitivos en un plazo no superior a los 90 días.

NUEVOS CREDITOS

La Superintendencia precisó que los nuevos créditos que se otorguen serán reajustados sobre la base del IVP, al igual que los bonos.

Por estos créditos no se cobrará comisión y la tasa de interés así como su plazo serán libres dentro de los límites legales y por consiguiente no deberán coincidir necesariamente con las características de los respectivos bonos, sin perjuicio de cumplir con las normas vigentes sobre operaciones activas y pasivas.

El monto de bonos reajustables por IVP en circulación no podrá exceder ni

ser inferior en más del 5% del capital pagado y reservas de la entidad emisora, al saldo de los mutuos hipotecarios reajustables por IVP financiados con estos bonos.

Por último, el acuerdo del instituto emisor faculta a las entidades financieras para que excedan el límite de 50% de capital y reservas establecido para inversiones en letras de crédito y debentures de propia emisión, siempre que se destine a compra de bonos para prepago de obligaciones para financiamiento de viviendas.

Las instrucciones impartidas en esta circular entrarán en vigencia el 1° de mayo próximo.

INDICADORES BASICOS

UNIDAD DE FOMENTO

Valor de ayer : \$ 2.972,17
Valor de hoy : \$ 2.973,65
Valor mañana : \$ 2.975,12

PRECIO DEL COBRE ayer
64,732 ct. US\$

IPC Marzo: 0,9%

UNIDAD TRIBUTARIA
Abril: \$ 5.216,00

DOLAR oficial ayer:
\$ 186,68

CUOTA AHORRO
(11-II a 10-IV)
\$ 98,49

UNIDAD REAJUSTABLE
Abril: \$ 29,29

INDICE VALOR
PROMEDIO (IVP)
Valor de hoy: \$ 2.955,58

Reglamentadas operaciones de valores de oferta pública

Superintendencia de Valores y Seguros dictó a corredores de valores y agentes de valores las operaciones de compra, retrocompra y retroventa de valores de oferta pública. Las normas están en la circular

circular, podrán cumplir dichos compromisos, absteniéndose de iniciar nuevas operaciones con estos instrumentos con posterioridad a la vigencia de la circular o publicación del cambio de la clasificación, según corresponda.

VENTA DE ACCIONES

Por otra parte, la Superintendencia de Valores comunicó la venta de acciones de la Empresa Nacional de Electricidad ascendente a 3.781.819 a su filial Empresa Eléctrica Coquimbo S.A., en su filial La Ligua S.A., que representan el 99,66% de los títulos de esta última sociedad.

El precio de venta fue de \$ 199,52 por acción, que corresponde al valor de libro de cada acción, según balance de Emeliga al 31 de diciembre de 1985.

El precio convertido en UF a esa fecha se pactó para ser pagado con un 10% al contado y el saldo en 16 cuotas semestrales con 8% de interés anual.

Ministro de Minería peruano ejecutivo peruano

Ministro de Minería, Sra. de la Cruz, se entrevistó con el general de la Empresa del Perú "Minero" de la zona de Huancayo, ingeniero Manuel Rivera.

Asimismo, el empresario visitante entregó al Ministro Lira, una invitación cursada por el titular de Minería del Perú, Wilfredo Huaita Núñez para visitar el vecino país.

Cabe hacer presente que Perú, al igual que Chile es una de las naciones fundadoras del Comité Intergubernamental de Países Productores y Exportadores de Cobre, CIPEC.

Incentivos a los contribuyentes que realicen correctamente su declaración

El Servicio de Impuestos Internos puntualizó que se encuentra vigente la Ley N° 18.320 que establece un importante incentivo al cumplimiento tributario, en virtud de la cual los contribuyentes que hayan efectuado correctamente sus declaraciones y pagos, quedarán al margen de determinadas fiscalizaciones por períodos anteriores.

La legislación establece que si el contribuyente efectúa correctamente la declaración anual a la renta del año tributario 1986 y lo hizo en igual forma en 1984 y 1985, el SII por imperativo legal no revisará períodos anteriores, es decir, declaraciones de renta del año 1983 y anteriores.

Asimismo, existe un incentivo al cumplimiento del pago del Impuesto al Valor Agregado. Si los 12 últimos períodos mensuales del IVA han sido declarados y pagados correctamente y el contribuyente continúa declarando y pagando cabalmente en todos los períodos, la ley no permite fiscalizar el IVA de lapsos anteriores.

Se encuentran excluidos de los beneficios los términos de giro, la verificación de devoluciones o imputaciones de crédito o impuestos, es decir, en los casos que la revisión tenga por objeto verificar la exactitud de los antecedentes. Asimismo, se excluyen los delitos tributarios bajo investi-

gación administrativa y las declaraciones emitidas o rectificatorias por períodos o años tributarios que serán objeto de examen con posterioridad a la notificación del SII al contribuyente.

S.A. ESTADIO ESPAÑOL (Sociedad Anónima Abierta)

Se comunica a los Srs. accionistas que pueden retirar los nuevos títulos de sus acciones en las oficinas del Estadio Español a contar del día 10 de abril.

Los Srs. accionistas deben concurrir personalmente a retirar sus títulos, o entregar poder notarial a quien los represente, y acompañar los títulos antiguos.

A contar de la fecha indicada quedan nulos los antiguos títulos.

Gerente
S.A. Estadio Español

SE VENDE

Máquina Fotocomposición
Universal II
Compugraphic

Llamar Fono 721629

TECNIPEX, EXPORTADORA E IMPORTADORA TECNICA S.A. (Soc. Anónima Cerrada)

Cítase a Junta Ordinaria de Accionistas de la Sociedad para el día 29 de abril de 1986, a las 18.00 horas, en Arauco 581, a fin de pronunciarse sobre la Memoria, Balance e Informes de Inspectores de Cuentas, Estados y demostraciones financieras correspondientes al ejercicio 1985, y sobre las demás materias de interés social que sean propias de la Junta Ordinaria.

Alfonsín intenta frenar el paro negociando con la CGT

BUENOS AIRES, 9 (REUTER).— El Presidente argentino, Raúl Alfonsín, invitó hoy a los líderes sindicales a iniciar conversaciones sobre la forma de "solucionar los problemas de la nación", y criticó sus planes de realizar una huelga general de 48 horas.

"Yo pienso que por ese camino no vamos a andar los argentinos", dijo Alfonsín refiriéndose a la huelga programada para los días 24 y 25 de abril.

Señaló que había decidido entablar conversaciones con el movimiento sindical sin consultar a ministros o asesores. "Debemos evitar avanzar por ese camino peligroso, el camino de la confrontación", agregó.

Las relaciones entre el sindicalismo y las autoridades han sido tensas desde fines del año pasado, cuando el gobierno procuró una concertación con los sindicatos para levantar los controles de precios y salarios.

En los últimos cuatro meses, las conversaciones entre los dos bandos no impidieron la realización de la cuarta y quinta huelgas generales en contra del gobierno de Alfonsín.

Saul Ubaldini, máximo dirigente de la Confederación General del Trabajo (CGT), convocó a una reunión de emergencia del consejo ejecutivo de la CGT poco después del anuncio de Alfonsín, dijeron fuentes sindicales.

El vicepresidente Víctor Martínez dijo ayer que el gobierno estaba pensando declarar ilegal la huelga de la CGT. Pero fuentes ofi-

ciales manifestaron hoy que las declaraciones del vicepresidente no eran correctas, ya que el gobierno no estaba evaluando la posibilidad de declarar ilegal la huelga.

RENUNCIA

BUENOS AIRES, 9 (ANSA).— El Ministro de Salud, doctor Aldo Neri, presentó en las últimas horas su renuncia al Presidente Raúl Alfonsín.

La información, no confirmada en forma oficial hasta el momento, trascendió a distintos medios de difusión a través de "una falta fuente gubernamental", que agregó que el Presiden-

te Alfonsín designó para la mencionada cartera vacante, al actual secretario de Energía, Conrado Storani.

Se desconocen los motivos de la renuncia de Neri, pero a la luz de la decisión del Presidente Alfonsín de llamar a la mesa de discusiones a los dirigentes de la Confederación General del Trabajo, se estima que el Ministro dimitente optó por alejarse del cargo, vista su posición con relación a las negociaciones con la Central Obrera, con la que mantuvo serios enfrentamientos a propósito del Plan Nacional de Salud que impulsaba desde su Ministerio.



Manifestantes son arrestados por la policía en la universidad norteamericana de Berkeley en Estados Unidos, reuniéndose para protestar por la política racial sudafricana (Reuter).

Reagan: No permaneceremos quietos ante el terrorismo

WASHINGTON, 9 (AP).— El Presidente de Estados Unidos Ronald Reagan dijo que "no vamos a permanecer quietos" frente a la ola de renovados ataques terroristas contra objetivos norteamericanos en Europa y señaló que Khadafy "es definitivamente el sospechoso" de las explosiones en el avión de la TWA sobre Grecia y la discoteca en Berlín.

Hablando a los miembros de la Sociedad de Editores de Periódicos de Estados Unidos, Reagan se negó a dar detalles sobre lo que haría, salvo continuar reuniendo evidencias sobre los incidentes y buscar el apoyo de sus aliados europeos.

Cuando se le preguntó si las pruebas existentes demuestran la culpabilidad de Khadafy, Reagan contestó: "Déjenme decirles, él es definitivamente un sospechoso".

NICARAGUA

En relación a otros temas, el Presidente Reagan

dijo que esperaba que el fracaso de las conversaciones de paz de Contadora, después que Nicaragua se negó a negociar, persuadiría a los vecinos del régimen sandinista para apoyar el respaldo norteamericano a los rebeldes nicaragüenses.

Dijo también que esperaba que los precios del petróleo se estabilizaran, pero agregó que se resistiría a intervenir en el mercado mundial de crudo, "porque eso nunca ha funcionado".

Volviendo al tema del terrorismo mundial, el Presidente norteamericano afirmó que "nuestros amigos y aliados en el mundo deben dejar claro que habrá represalias y que no triunfará el terrorismo".

El Presidente Reagan dijo que el próximo año se realizarán nuevas maniobras para reiterar que las aguas del Golfo de Sidra son internacionales, como sostienen Estados Unidos y otros países, y no aguas territoriales de Libia como afirma Khadafy.



Fotos de archivo proporcionadas por la revista alemana Stern que muestran a dos riodistas secuestrados en Filipinas hace nueve días y liberados tras pago de rescate: Walter Unger (izquierda) y Jay Ullal, nativo de India, nacionalizado alemán (Reuter).

Asesinado un alto oficial en Líbano

BEIRUT, 9 (AP).— Al tiempo que un oficial militar libanés fue asesinado hoy en el sector occidental de esta capital, al día siguiente de producirse dos estallidos de cargas explosivas en sendos automóviles que dejaron 12 muertos, más de un centenar de heridos y considerables daños, se informó sobre la desaparición de un ciudadano francés, que se teme haya sido secuestrado.

La policía dijo hoy que el mayor Amin Ali Kassen, un chiita de 32 años, fue asesinado a balazos por desconocidos que interceptaron su automóvil cuando se disponía a dirigirse a su oficina. Los asesinos se dieron a la fuga en un vehículo que los esperaba, se indicó, y la policía dijo que por ahora no tiene ninguna pista sobre los asesinos o sus motivos.

Fue el tercer militar libanés asesinado en Beirut Occidental en el período de un año.

Por otra parte, un vocero de la Embajada de Francia aquí dijo que había desaparecido el profesor francés Michel Brilliant, de 38 años, y

de la Escuela Universitaria Protestante Francesa en Beirut Occidental, y se teme que haya sido secuestrado.

El vocero Francois Abi Saab dijo que la Escuela informó a la Embajada sobre la desaparición de Brilliant, quien desempeña allí sus tareas docentes desde 1980.

"La Embajada está realizando todos los contactos necesarios para investigar

Cabina del Challenger cayó intacta al mar

CABO CAÑAVERAL, ESTADOS UNIDOS, 9 (AP).— La cabina de los tripulantes del Challenger cayó intacta sobre la superficie del Atlántico dentro de la sección de proa del transbordador, después de que éste cayó al mar a raíz de una explosión el 28 de enero, dijo un inspector federal.

Cuando la sección de proa cayó sobre el agua "tenía alguna masa en su interior, que era el módulo de la tripulación", dijo Terry Armentrout, director de la oficina de Investigaciones de la Junta de Seguridad en el Transporte.

No obstante, la mayoría de los expertos consideran que los astronautas no sobrevivieron la caída de 15 kilómetros bajo el agua, sino creen que resultaron muertos instantáneamente



WASHINGTON. — El Ministro de Hacienda, Giovanni Fiori (derecha) aparece junto a otros funcionarios durante una reunión del Fondo Monetario Internacional y del Banco Mundial realizada en la ciudad (Reuter).

Atentado explosivo en Teherán

NICOSIA, 9 (AP).— Una persona murió y 21 resultaron heridas hoy víctimas de la explosión de una bomba en el centro de Teherán, informó hoy la agencia oficial iraní de noticias, Irna, que calificó el estallido de ataque "terrorista" en un despacho captado en esta ciudad.

La agencia dijo que seis de los heridos estaban en grave estado. Añadió que el artefacto, oculto en una vagoneta estacionada en la Avenida Jhayan, hizo explosión a las 09:35 GMT. Añadió que cuatro automóviles quedaron destruidos y 22 tiendas cercanas dañadas. Nadie se atribuyó por el momento el atentado. Irna dijo, empero, que "grupos contrarrevolucionarios, respaldados por gobiernos imperialistas iniciaron sus actividades terroristas contra la República Islámica de Irán en 1981".

Khadafy es "un perro rabioso" dice Bush

Alemania expulsó a libios

BERLÍN, 9 (REUTER). — El gobierno alemán anunció la expulsión de dos libios de Bonn a raíz del ataque con explosivos a una discoteca de la ciudad.

El portavoz gubernamental de Bonn declaró en una conferencia de prensa que los miembros de la embajada libia en Bonn deberán abandonar el país inmediatamente, por desarrollar actividades incompatibles con la condición oficial.

"PERRO RABIOSO"

El jefe de la Flota del Mar del Norte, el Vicepresidente de la Armada, George H. W. Bush, calificó hoy al jefe libio Muammar Khadafy de "perro rabioso" y que el ataque norteamericano contra objetivos en el golfo de Sidra

habían enseñado a éste una lección.

Tras rechazar la noción de que la acción militar norteamericana contra ese país había respaldado la imagen de Khadafy en el Mundo Árabe, Bush dijo: "No veo cómo se pueda parecer más alto cuando a uno le han ensangrentado la nariz y lo han reducido tres pies (0.90 centímetros)".

Las declaraciones de Bush fueron aplaudidas atronadoramente por centenares de marineros congregados en un hangar del portaviones, que transporta a más de 5.000 marineros, aviadores y personal de apoyo.

FLOTA

WASHINGTON, 9 (DPA). — Los dos portaviones norteamericanos "América" y "Coral Sea", que participaron en los inci-

dentos con Libia en el Golfo de Sirte, han recibido órdenes de continuar en la zona mediterránea, informaron en Washington funcionarios del gobierno.

AMENAZAS

TRIPOLI, LIBIA, 9 (AP). — El jefe libio coronel Muammar Khadafy dijo hoy que tiene listos su planes para enfrentar militarmente a los Estados Unidos, y renovó sus amenazas contra objetivos norteamericanos en diversos países del mundo.

"Acabamos de terminar nuestros planes militares para un enfrentamiento, como respuesta a las amenazas más recientes de Estados Unidos contra nosotros", dijo Khadafy. El coronel habló en árabe, y sus frases fueron traducidas por un intérprete oficial.



Un policía alemán occidental vio la oficina libia en Bonn después que el gobierno decretara la expulsión de dos funcionarios en relación con el atentado a una discoteca en Berlín, presuntamente provocado por terroristas libios (Reuter)

Ola de paros en Perú

LIMA, 9 (ANSA). — El gobierno del Presidente Alan García Pérez controlaba hoy sin dificultad la ola de huelgas y amenazas de paros en distintos sectores de la actividad nacional pero no utilizaba para ello las prerrogativas que le otorga el estado de emergencia vigente en todo el Perú.

Las principales huelgas se producían entre el gremio médico, maestros, trabajadores mineros y petroleros y de cooperativas de producción agraria.

Las huelgas se iniciaron casi en forma simultánea hace una semana, cuando dirigentes sindicales salieron al cruce de la crisis económica que "continúa mermando los ingresos" de los trabajadores.

El gobierno, que ya cumplió ocho meses en el poder en medio de una gravísima crisis económica de inflación con recesión, no ha respondido con dureza contra los huelguistas, no obstante el estado de emergencia y toque de queda que rige en el país.

El Ministro de Trabajo, Carlos Blancas, dijo que "la situación laboral del país no es alarmante y que se están realizando esfuerzos para

satisfacer las necesidades de los sectores laborales que sufren los golpes de la crisis".

En los primeros meses de su gobierno, el Presidente Alan García dictó decretos que incrementaron sustancialmente los salarios de los obreros y empleados, pero los sindicatos consideran que tales aumentos no corresponden a la enorme pérdida del poder adquisitivo en los últimos años.

VISITA

LIMA, 9 (AP). — El Presidente Alan García viaja mañana a Uruguay en visita oficial de dos días, durante la cual, entre otras actividades, hablará con su colega Julio Sanguinetti, en Montevideo, sobre temas económicos, entre ellos la posibilidad de importar ganado lanar uruguayo para repoblar la sierra peruana.

García dijo que sostendrá tres entrevistas con Sanguinetti, "quien tiene una posición muy interesante respecto al orden monetario internacional, a la deuda externa, y a la necesidad de integración de nuestros países", según la agencia noticiosa oficial andina.

En US\$

Congelan depósitos en Brasil

RIO DE JANEIRO, 9 (ANSA). — El Banco Central de Brasil hizo saber hoy aquí, que congeló por tiempo indeterminado los depósitos en dólares de las empresas estatales y privadas para evitar una brusca reducción de las reservas cambiarias.

La dirección del banco explicó en una nota oficial que la medida fue adoptada después que se tomó conocimiento que varias empresas, tanto estatales como privadas, retiraron un total de 436 millones de dólares de sus depósitos en esa institución gubernamental desde el 28 de febrero último, cuando se puso en ejecución el programa de estabilización económica.

SIN LIMITES

Al destacar que se quiere preservar la estabilidad financiera del país, el documento aclaró que no se limitará la obtención de divisas por parte de las empresas para el pago de sus deudas externas o importación de materias primas y otros productos.

Afirmó, por otro lado, que, al congelar la cotización oficial del dólar norteamericano, el nuevo programa económico garantizó la estabilidad necesaria para que las empresas puedan realizar negociaciones con el exterior.

Mitterrand vetará privatizaciones

PARIS, 9 (REUTER). — El presidente francés François Mitterrand, dijo hoy se rehusaría a firmar decretos gubernamentales de privatización de compañías nacionalizadas antes de 1981, aumentando así las perspectivas de un enfrentamiento con el gobierno del Primer Ministro Jacques Chirac.

por su vocero, no fue tenida en cuenta por el gobierno, que dijo que seguiría adelante con su programa de desnacionalización por decreto.

El vocero gubernamental Alain Juppe dijo que devolvería al sector privado la empresa petrolera estatal Elf Aquitaine, el grupo informativo Havas y los principales bancos y compañías de seguros nacionalizados tras la Segunda Guerra.

De acuerdo a la Constitución, Mitterrand puede negarse a firmar decretos, que son emitidos por el gobierno sin una discusión previa plena en el Parlamento.

Pero el Presidente no puede rehusarse a firmar leyes que hayan seguido toda la ruta parlamentaria.

TERRORISMO

PARIS, 9 (DPA). — El nuevo Primer Ministro, Jacques Chirac, en su primer discurso ante el Parlamento, anunció hoy planes para aumentar las facultades de la policía y el Poder Judicial para combatir el delito en el orden interno y el terrorismo internacional.

Entre los proyectos que propondrá Chirac se cuentan una ley que obligue a los jueces a imponer sentencia de 30 años de prisión en reemplazo de la pena de muerte abolida por los socialistas en 1981.

Además, propondrá leyes más duras para la asociación ilícita que implique conspiración para cometer delitos, así como restricciones para la libertad condicional de sentenciados.

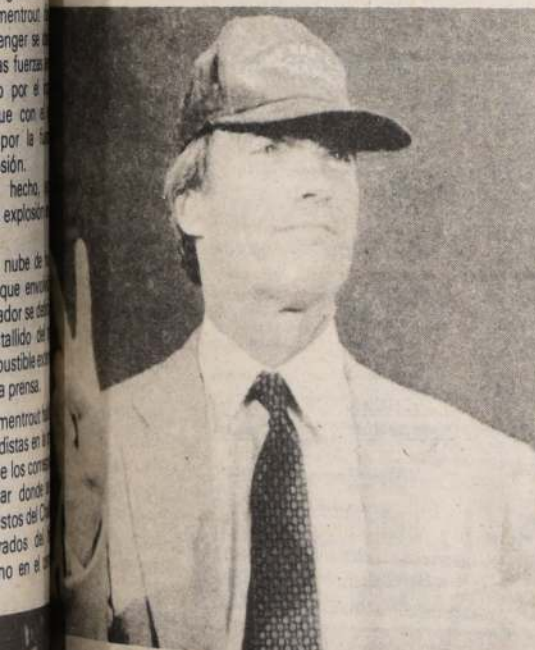

CLINT EASTWOOD ALCALDE

El actor de westerns cinematográficos de Hollywood, resultó vencedor en las elecciones para alcalde del condado de Carmel al derrotar a la bibliotecaria y activista política Townsends por votos contra 485 a favor.

Eastwood declaró que una oficina en la ciudad y que su política topaba en un punto, descartando las aspiraciones presidenciales como su colega Ronald Reagan (Reuter).

EDITORIAL UNIVERSITARIA S.A.

Junta General Ordinaria de Accionistas

Por acuerdo del Directorio, citase a Junta General Ordinaria de Accionistas, en primera citación, para el día miércoles 30 de abril de 1986, a las 15.00 hrs., en nuestras oficinas de calle María Luisa Santander 0447, de esta ciudad.

EL PRESIDENTE

PESQUERA ATACAMA S.A. SOCIEDAD ANONIMA CERRADA JUNTA GENERAL ORDINARIA DE ACCIONISTAS

Por acuerdo del Directorio, se cita a los señores accionistas a Junta General Ordinaria, para el día 24 de abril de 1986, a las 15.30 horas, en Huérfanos N° 669, oficina 310, Santiago, con los siguientes objetos: Aprobar el balance general de la sociedad y la memoria del Directorio por el ejercicio cerrado al 31.12.85, y tratar todas las demás materias de competencia del tipo de Junta recién señalado.

Tendrán derecho a participar en la Junta precedentemente indicada, los accionistas que figuren inscritos en el Registro respectivo, al día 19 de abril en curso.

El Presidente El Gerente

SOCIEDAD DE RENTAS EDIFICIO CARRERA S.A.

Sociedad Anónima Cerrada

JUNTA GENERAL ORDINARIA DE ACCIONISTAS

Por acuerdo del Directorio, citase a Junta General Ordinaria de Accionistas para el día 23 de abril de 1986, a las 10.00 hrs., en calle Teatinos N° 180, Edificio Hotel Carrera, salón Inglés, Comuna de Santiago, a fin de tratar las siguientes materias:

- Pronunciarse sobre la Memoria Anual y los Estados Financieros de la Sociedad, correspondientes al Ejercicio terminado al 31 de diciembre de 1985.
- Determinación de la remuneración del Directorio para el Ejercicio de 1986.
- Designación de Auditores Externos para el Ejercicio de 1986.
- Cuenta de los acuerdos correspondientes a operaciones a que se refiere el Art. 44, Ley 18.046.
- Tratar los demás asuntos de interés social de competencia de la Junta, conforme a la Ley y a los Estatutos Sociales.

PARTICIPACION:

En conformidad a la Ley, tendrán derecho a participar en la Junta los accionistas que figuren inscritos en el Registro de Accionistas el día 17 de abril de 1986.

EL PRESIDENTE

SOCIEDAD HIPODROMO CHILE S.A. SOCIEDAD ANONIMA ABIERTA JUNTA ORDINARIA DE ACCIONISTAS

Por acuerdo del Directorio, citase a Junta Ordinaria de Accionistas para el día 25 de Abril de 1986, a las 12 horas, en el Salón del Directorio, Cuarto Piso, Edificio del Paddock, Avenida Hipódromo Chile N° 1715, de esta ciudad.

El objeto de esta Junta es:

- conocer y pronunciarse sobre la Memoria, Balances Generales y los correspondientes Estados de Resultados y de Cambios en la Posición Financiera e Informe de los Auditores Externos, del ejercicio comprendido entre el 1° de Enero y el 31 de Diciembre de 1985;
- distribución de las utilidades;
- elección de Directorio;
- designación de Auditores Externos;
- demás materias propias de la Junta Ordinaria.

Tendrán derecho a participar en la Junta los titulares de acciones inscritas en el Registro de Accionistas con cinco días de anticipación a aquél en que haya de celebrarse la Junta.

El Directorio propondrá a la Junta la distribución de un dividendo de \$ 393,01 por acción. Si la Junta aprueba esta proposición, el dividendo será pagado a contar del día 28 de Abril de 1986, en las Oficinas de la Sociedad, Avenida Fermin Vivaceta N° 2753, de esta ciudad. Tendrán derecho al dividendo los titulares de acciones inscritas en el Registro de Accionistas con cinco días de anticipación a la fecha del pago.

Santiago, Abril de 1986.

EL PRESIDENTE

SALINAS DE PUNTA DE LOBOS S.A.M.

(SOCIEDAD ANONIMA ABIERTA)

Autorizada por Decreto Supremo N° 1474 de 6 de Abril del año 1906. Capital Autorizado actual, resolución N° 431-S de 26 de Septiembre de 1979.

Ultima modificación efectuada por Resolución N° 431-S de 26 de Septiembre de 1979.

Rol Superintendencia de Valores y Seguros N° 137. Registro de Valores N° 156.

DIRECTORIO

Presidente Ejecutivo: Leandro Antonijevic Bezmaninovic
Vice-presidente: Rolf Kuhlenthal Resler
Director: Manuel Louada Rodriguez
Director: Evaristo Peña Mota
Director: Ilona Antonijevic Hahn
Director: Raul Rudolph Saavedra
Director: Ingeborg Hahn Gleib

EJECUTIVOS Y ASESORES

Gerente General: Lorenzo Caglevic Bakovic
Gerente Adm. y Finanzas: Eduardo Salvo Muñoz
Asesores Legales: Beltrán Sáez Martínez
Pedro Montero Avonci
Jaime Carmona Souper

CAPITAL Y RESERVAS (31-12-84)
Capital Autorizado: 82.500.000
Capital Suscrito y Pagado: 82.500.000
Acciones de un valor nominal de \$ 3.034.919 cada una: 27.184
Patrimonio: 1.102.215,144

BANQUEROS
Bank of America - Banco de Chile - Banco Industrial y de Comercio Exterior - City Bank N.A. - Banco de Concepción - Banco Español de Chile - Compañía

AUDITORES EXTERNOS
Bakovic y Balc

ESTADOS FINANCIEROS CONSOLIDADOS AL 31 DE DICIEMBRE DE 1985-1984

ACTIVOS	1985	1984	PASIVOS	1985	1984
ACTIVO CIRCULANTE			PASIVO CIRCULANTE		
Disponible	69.808.836	35.533.081	Obligaciones con bancos e instituciones financieras a corto plazo	968.245	14.332.624
Depósitos a plazo	136.980.072	157.438.400	Obligaciones con bancos e instituciones financieras	42.342.423	50.240.425
Valores negociables	-0-	7.353.991	Obligaciones a largo plazo con vencimiento dentro de un año	-0-	-0-
Deudores por ventas	118.449.522	145.444.842	Dividendos por pagar	304.813	351.474
Documentos por cobrar	51.452.103	46.617.790	Cuentas por pagar	92.920.579	66.022.767
Deudores varios	6.529.037	24.062.787	Documentos por pagar	9.216.820	291.350
Documentos y cuentas por cobrar empresas relacionadas	41.067.002	32.637.630	Provisiones	5.828.431	5.235.972
Existencias	181.819.361	173.151.476	Retenciones	4.407.526	3.170.266
Impuestos por recuperar	8.943.753	25.642.334	Ingresos percibidos por adelantado	-0-	-0-
Gastos pagados por anticipado	7.647.284	450.712	Impuestos diferidos	1.333.400	8.268.641
TOTAL ACTIVO CIRCULANTE	622.696.970	648.333.043	Impuesto a la renta	884.519	1.018.739
ACTIVO FIJO			TOTAL PASIVO CIRCULANTE	168.310.240	154.215.144
Terrénos	38.939.858	37.657.860	PASIVO A LARGO PLAZO		
Construcciones y obras de infraestructura	322.200.574	209.121.281	Obligaciones con bancos e instituciones financieras	19.930.606	52.690.386
Maquinarias y equipos	330.465.652	310.848.377	Provisión indemnización años de servicio	23.875.090	19.037.275
Otros activos fijos	19.447.571	17.662.875	Documentos por pagar	3.461.250	598.699
Activo fijo leasing	4.213.022	-0-	Interés minoritario	31.560.314	30.694.407
Mayor valor revalorización técnica	443.162.025	443.162.026	TOTAL PASIVO A LARGO PLAZO	78.827.260	103.020.767
Subtotal	1.158.428.702	1.018.452.419	PASIVOS		
Depreciaciones	(442.714.056)	(366.988.052)	PATRIMONIO		
TOTAL ACTIVO FIJO NETO	715.714.646	651.464.367	Capital suscrito y pagado 82.500.000 acciones de un valor nominal de	250.380.852	250.380.852
OTROS ACTIVOS			Reservas de revalorización		
Derechos por cobrar al Banco Central	4.884.992	20.071.406	Reserva por mayor valor revalorización técnica del activo fijo	127.503.506	145.102.069
Intangibles	3.159.000	-0-	Reserva diferencia distribución capital propio	3.629.709	1.821.309
Otros	1.070.741	2.127.215	Otras Reservas		
TOTAL OTROS ACTIVOS	9.094.733	22.198.621	Mayor valor inversión subsidiaria	21.861.583	21.861.583
TOTAL ACTIVOS	1.347.506.349	1.321.996.031	Reserva para futuros aumentos capital	475.898.278	458.299.715
			Reserva futuros dividendos	25.709.774	-0-
			Utilidades retenidas	47.868.703	47.868.703
			Reserva legal	54.474.324	54.474.324
			Reserva eventualidades	42.543.791	42.543.791
			Reserva bonificación D.L. 889	50.498.329	42.407.774
			Utilidad del ejercicio	1.064.760.120	1.064.760.120
			TOTAL PATRIMONIO	1.100.368.849	1.064.760.120
			TOTAL PASIVOS Y PATRIMONIO	1.347.506.349	1.321.996.031

ESTADO DE RESULTADOS CONSOLIDADOS

Por los ejercicios comprendidos entre el 10 de Enero y el 31 de Diciembre de 1985 y 1984.

RESULTADOS OPERACIONALES	1985	1984
Ingresos de explotación	1.662.547.619	1.331.360.243
Costos de explotación	(1.258.428.438)	(971.425.068)
Margen de explotación	404.119.181	359.935.175
Gastos de administración y ventas	(318.581.707)	(264.347.042)
TOTAL RESULTADO OPERACIONAL	85.537.474	95.588.133
RESULTADOS NO OPERACIONALES		
Ingresos fuera de explotación:		
Ingresos financieros	29.554.574	31.741.863
Otros ingresos fuera de explotación	111.818.693	58.650.618
Egresos fuera de explotación:		
Gastos financieros	(15.205.899)	(12.697.470)
Otros egresos fuera de explotación	(18.846.198)	(18.047.492)
Corrección monetaria	(125.929.217)	(100.500.536)
TOTAL RESULTADO NO OPERACIONAL	(18.608.047)	(40.853.017)
RESULTADO ANTES DE IMPUESTO A LA RENTA	66.929.427	54.735.116
Impuesto a la renta	(13.005.996)	(9.521.986)
Interés minoritario	(3.425.102)	(2.805.356)
UTILIDAD DEL EJERCICIO	50.498.329	42.407.774

VARIACIONES EN LOS PRINCIPALES COMPONENTES DEL CAPITAL DE TRABAJO

Por los ejercicios comprendidos entre el 10 de Enero y el 31 de Diciembre de 1985 y 1984.

ACTIVO CIRCULANTE	1985	1984
AUMENTOS (DISMINUCIONES)		
Disponible	34.275.754	20.044.790
Depósitos a plazo	(20.458.328)	51.246.853
Valores negociables	(7.353.991)	54.734.527
Deudores por ventas	(26.995.321)	10.524.209
Documentos por cobrar	4.834.313	17.087.741
Deudores varios	(17.533.750)	7.775.111
Documentos y cuentas por cobrar a empresas relacionadas	8.429.372	17.002.659
Existencias	8.667.886	11.573.930
Impuestos por recuperar	(16.698.581)	(5.581.757)
Gastos pagados por anticipado	7.196.572	372.044
Otros activos circulantes	-0-	-0-
TOTAL VARIACIONES ACTIVO CIRCULANTE	(25.616.074)	75.311.053
PASIVO CIRCULANTE		
Disminuciones (aumentos)		
Obligaciones con bancos e instituciones financieras a corto plazo	13.364.380	34.757.107
Obligaciones con bancos e instituciones financieras	7.898.002	11.167.629
Obligaciones a largo plazo con vencimiento dentro de un año	-0-	616.854
Dividendos por pagar	49.661	80.520
Cuentas por pagar	(26.897.812)	(25.662.383)

ESTADO DE CAMBIOS EN LA POSICION FINANCIERA CONSOLIDADO

Por los ejercicios comprendidos entre el 10 de Enero y el 31 de Diciembre de 1985 y 1984.

RECURSOS OBTENIDOS	1985	1984
Recursos obtenidos de las operaciones:		
Utilidad del ejercicio	50.498.329	42.407.774
Más (menos) cargos (abonos) que no representan movimientos de fondos:		
- Depreciación del ejercicio	76.099.299	74.589.250
- Amortización del ejercicio	1.147.603	1.451.709
- Pérdida en venta activo fijo	92.682	-0-
- Indemnización por años de servicio	10.473.066	10.169.036
- Castigo derecho por cobrar Banco Central	10.418.113	11.410.896
- Corrección monetaria neta asignable a rubros no circulantes	(1.919.819)	(11.069.251)
TOTAL RECURSOS OPERACIONALES	146.809.273	128.959.414
OTROS RECURSOS OBTENIDOS		
- Derechos por cobrar al Banco Central	1.575.227	4.921.265
- Venta activo fijo	330.000	-0-
- Consumo repuestos	-0-	30.367.205
- Aumento de pasivos a largo plazo	3.224.610	-0-
- Disminución de activos a largo plazo	5.968.313	5.019.137
- Bonificación D.L. 889	-0-	680.735
TOTAL OTROS RECURSOS OBTENIDOS	13.088.150	40.988.342
TOTAL RECURSOS OBTENIDOS	159.897.423	169.947.756
RECURSOS APLICADOS		
- Adiciones al activo fijo	140.871.632	15.322.607
- Disminución de pasivos a largo plazo	40.023.944	30.928.623
- Marcas comerciales	3.159.000	-0-
- Aumento activo a largo plazo	726.811	514.842
- Indemnización por años de servicio (pagos)	1.647.205	189.446
- Dividendos pagados	13.200.000	16.698.000
TOTAL RECURSOS APLICADOS	199.628.592	63.653.518
AUMENTO (DISMINUCION) DEL CAPITAL DE TRABAJO	(39.731.169)	106.294.238
Documentos por pagar	(8.917.470)	8.747
Acreedores varios	(592.459)	745.443
Provisiones	(4.831.598)	2.546.152
Retenciones	(1.237.260)	(114.572)
Ingresos percibidos por adelantado	-0-	104.328
Impuestos diferidos	6.935.241	7.752.099
Impuesto a la renta	134.220	(1.018.739)
TOTAL VARIACIONES PASIVO CIRCULANTE	(14.095.095)	30.983.185
AUMENTO DEL CAPITAL DE TRABAJO	(39.731.169)	106.294.238

Las Notas Explicativas adjuntas Nos. 1 a 28 forman parte integral de estos Estados Financieros.

SALENAS DE PUNTA DE LOBOS S.A.M.
Sociedad Anónima Abierta

NOTAS EXPLICATIVAS A LOS ESTADOS FINANCIEROS CONSOLIDADOS AL 31 DE DICIEMBRE DE 1985 Y 1984

NOTA N° 1 : INSCRIPCION EN EL REGISTRO DE VALORES

La Empresa Matriz, Salinas de Punta de Lobos S.A.M. se encuentra inscrita en el registro de valores con fecha 12 de Noviembre de 1982 con el N° 156.

Salinas de Punta de Lobos S.A.M. es una Sociedad Anónima Abierta y se encuentra fiscalizada por la Superintendencia de Valores y Seguros.

NOTA N° 2 : RESUMEN DE CRITERIOS CONTABLES APLICADOS

a) General

Los estados financieros consolidados al 31 de Diciembre de 1985 y 1984 han sido preparados de acuerdo con principios de contabilidad generalmente aceptados, considerando las normas e instrucciones impartidas por la Superintendencia de Valores y Seguro.

b) Sociedades Subsidiarias

Los estados financieros consolidados al 31 de Diciembre de 1985 y 1984 de Salinas de Punta de Lobos S.A.M. corresponden a la consolidación con la Subsidiaria Super Sal Lobos Ltda. en la cual se tiene el 72% del patrimonio.

c) Bases de Consolidación

Los estados financieros consolidados al 31 de Diciembre de 1985 y 1984, han sido preparados considerando las siguientes bases de consolidación:

Las cuentas de la Compañía Matriz y Subsidiaria han sido combinadas sumando entre sí partidas semejantes de activos, pasivos, ingresos y gastos.

La cuenta inversión en la empresa inversionista ha sido eliminada.

El interés minoritario en el Capital y Reservas de la Subsidiaria y en las utilidades de la misma, ha sido reconocido por la Casa Matriz en razón de ser éste significativo, alcanzando a un 28% del Patrimonio; y

Los saldos y transacciones recíprocas, incluyendo ventas intercompañías han sido eliminadas.

d) Bases de Conversión

Los activos y pasivos en moneda extranjera han sido expresados en moneda nacional a los tipos de cambio vigentes al 31 de Diciembre de 1985 y 1984.

e) Activo Fijo

El activo fijo físico se presenta a su costo de adquisición más revalorizaciones autorizadas. La revalorización técnica del activo fijo efectuada al 31 de Diciembre de 1979 se presenta actualizada al 31 de Diciembre de 1985 y 1984.

f) Depreciaciones

Las depreciaciones del activo fijo han sido calculadas en base al método lineal de acuerdo con los años de vida útil estimado para los distintos grupos de bienes.

g) Existencias

Las existencias de sal e insumos se presentan a su costo de producción y/o adquisición debidamente actualizadas. Los valores resultantes son inferiores a los respectivos valores netos de realización.

h) Otros Activos

Los derechos por cobrar al Banco Central de Chile han sido valorizados, según instrucciones impartidas por la Superintendencia de Valores y Seguros en su Circular N° 529.

i) Actualización de Cifras Comparativas

Los saldos presentados en los estados financieros consolidados finalizados al 31 de Diciembre de 1984 han sido actualizados en un 26,5% para expresarlos en moneda del 31 de Diciembre de 1985.

j) Corrección Monetaria

Con el propósito de reflejar en los estados financieros consolidados el efecto de las variaciones en el poder adquisitivo de la moneda producida en el ejercicio, las Sociedades han procedido a corregir monetariamente el capital propio inicial, las variaciones de capital ocurridas en el ejercicio, los activos y pasivos no monetarios y las cuentas de resultados.

k) Impuestos Diferidos

La Casa Matriz ha procedido a reconocer los impuestos diferidos originados por diferentes temporales en el tratamiento de ciertos gastos financieros y aquellos determinados para efectos tributarios.

El cálculo de impuestos en la subsidiaria no originó impuestos diferidos.

l) Patrimonio Financiero

La corrección monetaria del capital propio inicial de la Casa Matriz y de su Subsidiaria se efectuó sobre la base del patrimonio financiero determinado de acuerdo a normas impartidas por la Superintendencia de Valores y Seguros y el Colegio de Contadores de Chile A.G.

NOTA N° 3 : CORRECCION MONETARIA

El detalle de la corrección monetaria por los ejercicios 1985 y 1984 es el siguiente:

	1985	1984
	\$	\$
Existencias	14.424.574	1.980.160
Derechos en Sociedades	15.656.226	13.172.450
Activo fijo	145.628.529	130.654.978
Otros activos	1.766.798	13.928.362
Revalorización capital propio	(243.107.673)	(204.724.941)
Otros pasivos	(27.224.948)	(33.503.754)
Efecto neto en resultados	(92.856.494)	(78.492.746)
Cuentas de resultados	(33.072.723)	(22.007.790)
Total	(125.929.217)	100.500.536

NOTA N° 4 : DEPOSITOS A PLAZO

Los depósitos a plazo corresponden a colocaciones en moneda nacional y extranjera efectuados en el mercado financiero con una fecha promedio de rescate de 30 días.

Los intereses y reajustes devengados al 31 de Diciembre de 1985 y 1984, han sido adicionados a los respectivos montos de capital. Los intereses y reajustes se presentan en el estado de resultados en el rubro resultados no operacionales, bajo la denominación de "ingresos financieros".

Las colocaciones en depósitos a plazo se detallan como sigue:

Institución	Moneda Origen	1985	1984
		\$	\$
Banco Nacional	\$	-0-	37.950.000
Bank of America	U.F.	-0-	18.476.254
Banco Español Chile	\$	53.415.594	48.070.000
Banco Industrial y de Comercio Exterior	\$	10.180.000	8.020.973
Banco de Concepción	U.F.	50.000.000	-0-
Centrobanco	\$	12.000.000	-0-
Subtotal		135.595.594	151.732.227
Intereses devengados		1.384.478	5.706.173
Total		136.980.072	157.438.400

NOTA N° 5 : VALORES NEGOCIABLES

Se incluyen en este rubro láminas de pagaré deontables del Banco Central.

Los intereses y reajustes devengados al 31 de Diciembre de 1985 han sido adicionados al capital presentándose en el estado de resultados en el rubro Resultados no Operacionales, dentro de los ingresos financieros.

NOTA N° 6 : DEUDORES VARIOS

El saldo de los deudores varios en los respectivos ejercicios se descompone en lo siguiente:

	1985	1984
	\$	\$
Cuenta corriente trabajadores Santiago	1.234.615	690.074
Cuenta corriente trabajadores Iquique	1.729.110	1.910.895
Tesorería Provincial		686.887
Cuenta corriente trabajadores Valparaíso	90.000	75.775
Cuenta corriente Puerto Montt	125.850	34.155
Cuenta corriente trabajadores Talcahuano Filial S.S.L.	217.363	364.602
Cuentas corrientes varias Iquique	807.122	2.387.012
Cuentas corrientes varias Valparaíso	8.000	10.120
Cuentas corrientes varias Santiago	1.521.475	1.505.088
Anticipo empleados Santiago	78.821	116.673
Fondos a rendir	129.558	71.369
Anticipo proveedores	587.123	16.210.137
Total	6.529.037	24.062.787

NOTA N° 7 : COMPOSICION DEL RUBRO EXISTENCIAS

La composición del rubro existencias es la siguiente:

	1985	1984
	\$	\$
Productos en proceso	3.803.026	-0-
Sal a granel	125.063.133	108.898.061
Materiales, importaciones en tránsito y otros materiales	29.486.415	38.072.842
Materia prima en tránsito	1.024.720	1.597.751
Productos terminados	3.741.291	-0-
Yodato de potasio	12.937.604	18.764.448
Otros	3.923.407	5.647.135
Total	181.819.361	173.151.476

NOTA N° 8 : IMPUESTOS POR RECUPERAR

La composición del rubro impuestos por recuperar es la siguiente:

	1985	1984
	\$	\$
CENSE S.S.L.		384.164
Remanente pagos provisionales mensuales S.S.L.	444.962	1.216.997
IVA Crédito Fiscal (Neto)	8.498.791	24.041.173
Total	8.943.753	25.642.334

SALINAS DE PUNTA DE LOBOS S.A.M.
(SOCIEDAD ANONIMA ABIERTA)**NOTA N° 9 : ACTIVO FIJO**

El activo fijo de la Sociedad se descompone según el siguiente detalle:

Ejercicio 1985**a) Bienes no Retasados técnicamente**

Conceptos	Parcial	Total Activo 1985	Depreciación- nes Acumuladas	Depreciación del Ejercicio	Activo Fijo Neto
Terrenos					
Terreno Caleta Petillos	8.862.172				
Pertenencias mineras	13.608.083				
Terreno Valparaíso	4.551.680				
Terreno Iquique	10.635.925				
Terreno en Patillos	1.282.000	38.932.858			38.932.858
Construcciones y Obras de Infra- estructura					
Casas y construcciones Patillos	15.792.165				
Campamentos en Patillos	182.750				
Propiedad Las Cañas Valparaíso	5.766.096				
Propiedad Talcahuano	29.054.631				
Propiedad Depto. Teatinos Santiago	6.620.684				
Bodega Valparaíso	14.405.650				
Planta molinera	42.782.722				
Muelle Mecanizado	87.118.674				
Edificio Iquique (S.S.L.)	11.555.503				
Construcciones P. Montt (S.S.L.)	2.008.442				
Propiedad Cuzco-Balmaceda	63.635.703				
Propiedad Sepúlveda Leyton	25.279.136				
Propiedad Depto. B. Ossa-Santiago	17.780.000				
Instalaciones (S.S.L.)	606.412	122.000.574	109.286.581	15.262.550	108.671.551
Maquinarias y Equipo					
Maquinarias	214.873.208				
Camiones	51.233.836				
Tolvas	18.177.807				
Vehículos	13.991.578				
Herramientas	23.765.206				
Maquinarias y elementos S. Leyton	8.624.000	330.665.652	156.186.659	41.801.759	132.677.234
Otros Activos Fijos					
Muebles y útiles	18.252.421				
Central telefónica B. Ossa	934.058				
Instalación telefónica (S.S.L.)	761.092	19.947.571	8.695.276	2.304.680	8.657.615
Subtotal					
Activo Fijo Leasing					
Equipo Computacional	4.213.022	4.213.022			4.213.022
Total		715.259.677	274.168.516	28.158.985	412.932.176

b) Bienes Retasados técnicamente

Conceptos	Total Activo 1985	Depreciación- nes Acumuladas	Depreciación del Ejercicio	Activo Fijo Neto
Terrenos	200.337.443			200.337.443
Construcciones	77.080.069	9.985.406	1.997.082	65.097.581
Muelle Mecanizado	156.014.812	78.007.406	15.601.481	62.405.925
Cierros	2.694.641	2.694.640		1
Galpón Industrial	7.035.060	1.758.789	351.751	4.924.520
Total	443.162.025	92.446.241	17.950.314	332.765.470

NOTA N° 10 : DERECHOS POR COBRAR BANCO CENTRAL

Según se indica en la Nota N° 2, h) los derechos por cobrar al Banco Central han sido valorizados según instrucciones impartidas por la Superintendencia de Valores y Seguros en su Circular N° 529.

En el caso de la Sociedad por tratarse de un exportador solamente le corresponde recuperar un porcentaje equivalente a la proporción de ventas nacionales. Dicho porcentaje ha sido determinado por el Servicio de Impuestos Internos en un 63,76%.

La pérdida producida por el método de valorización antes mencionado, alcanzó a \$ 10.418.113 monto que fue castigado en un 100% y se encuentra en el rubro Otros Egresos Fuera de Explotación.

El detalle de los derechos por cobrar es el siguiente:

NOTA N° 11 : PASIVO CIRCULANTE Y LARGO PLAZO

Los principales pasivos a corto plazo y largo plazo al 31 de Diciembre de 1985 y 1984 se desglosan como sigue:

a) Obligaciones con bancos e instituciones financieras corto plazo**T I P O S D E M O N E D A**

	US\$		U.F.		\$ No Reajustables		Totales \$	
	1985	1984	1985	1984	1985	1984	1985	1984
Centrobanco	5266,21	1116,95	-0-	-0-	-0-	-0-	968,245	181,196
Banco Ind. y de Comercio Exterior					14.151.429	-0-	14.151.428	
TOTAL	5266,21	1116,95	-0-	-0-	-0-	14.151.429	968,245	14.332.624

b) Pasivo Exigible Corto Plazo**T I P O S D E M O N E D A**

	US\$		U.F.		\$ No Reajustables		Totales \$	
	1985	1984	1985	1984	1985	1984	1985	1984
Dividendos por pagar	-0-	-0-	-0-	-0-	304.813	354.474	304.813	354.474
Cuenta por pagar	-0-	-0-	-0-	-0-	92.920.579	66.022.767	92.920.579	66.022.767
Doctos. por pagar	-0-	-0-	-0-	-0-	9.216.820	299.350	9.216.820	299.350
Acreedores Varios	-0-	-0-	-0-	-0-	5.828.431	5.235.972	5.828.431	5.235.972
Provisiones	-0-	-0-	-0-	-0-	10.103.484	5.271.886	10.103.484	5.271.886
Retenciones	-0-	-0-	-0-	-0-	4.407.526	3.170.216	4.407.526	3.170.216
Impuestos a la renta	-0-	-0-	-0-	-0-	884.519	1.018.739	884.519	1.018.739
Impuestos diferidos	-0-	-0-	-0-	-0-	1.333.400	8.268.641	1.333.400	8.268.641

Ejercicio 1984**a) Bienes no Retasados técnicamente**

Conceptos	Parcial	Total Activo 1984	Depreciación- nes Acumuladas	Depreciación del Ejercicio	Activo Fijo Neto
Terrenos					
Terreno Caleta Petillos	8.862.172				
Pertenencias Mineras	13.608.083				
Terreno Valparaíso	4.551.680				
Terreno Iquique	10.635.925	37.657.860			
Construcciones y Obras de infra- estructura					
Construcciones					
Casas y Construcciones Patillos	15.483.461				
Propiedad Las Cañas Valparaíso	5.766.096				
Propiedad - Talcahuano	29.054.631				
Departamento Teatinos - Santiago	6.620.684				
Bodega - Valparaíso	14.405.650				
Campamento en Pertenencia Minera Patillos	189.750				
Edificios Iquique	5.071.876				
Construcciones Puerto Montt	2.008.442				
Planta Molinera	42.782.722				
Instalaciones	619.295				
Muelle Mecanizado - Patillos	87.118.674	209.121.281	96.120.728		113.000.553
Maquinarias y Equipos					
Maquinarias	204.820.134				
Camiones	51.233.836				
Tolvas	18.177.807				
Vehículos	12.731.858				
Herramientas	23.884.741	310.848.376	115.260.373		205.588.003
Otros Activos Fijos					
Muebles y útiles	16.603.445				
Central telefónica B. Ossa	934.058				
Instalaciones Telefónicas Santiago	125.372	17.662.875	7.060.725		10.602.150
Total		575.290.392	218.441.826		356.848.566

b) Bienes Retasados técnicamente

Conceptos	Total Activo 1984	Depreciación Acumulada	Depreciación del Ejercicio	Activo Fijo Neto
Terrenos	200.337.444			200.337.444
Construcciones	77.080.069	7.988.324	1.997.081	67.094.644
Muelle Mecanizado	156.014.812	62.405.925	15.601.482	78.007.405
Cierros	2.694.641	2.155.690	538.950	1
Galpón Industrial	7.035.060	1.407.037	351.751	5.276.272
Total	443.162.026	73.956.976	18.489.264	350.715.786

Banco Central de Chile - Derechos por Cobrar

Banco	Vencimiento	Deuda en US\$	Deuda en \$	Factor	Diferencia a devengar	Total 1985	Total 1984
Centrobanco	28.09.85	463,09	85.144	0,3337760	28.419	28.419	
Bank of America	28.01.86	17.279,00	3.176.917	0,2459784	781.453		
Bank of America	28.07.86	17.279,00	3.176.917	0,1139192	361.912		
Bank of America	28.01.87	17.292,00	3.179.307	-0-	-0-		
Bank of America	28.01.86	51.709,00	9.507.215	0,2459784	2.338.570		
Bank of America	28.07.86	51.709,00	9.507.215	0,1139192	1.083.055		
Bank of America	28.01.87	51.824,00	9.528.361	-0-	-0-		
Intereses		5.907,12	1.086.083	0,268472	291.583	4.856.571	
Totales		213.462,21	39.247.150			4.884.992	20.071,40

c) Obligaciones con bancos e instituciones financieras
Largo plazo (incluye porción corto plazo)

Banco	Tipo Moneda	Corto Plazo	Vencimiento			Monto capital adeudado total al 31.12.85	31 Diciembre 1984	
			Más de 1 hasta 2	Más de 2 hasta 3	Total al 31.12.85		Porción Corto Plazo \$	Porción Largo Plazo \$
Bank of America	US\$	42.342.423	19.930.606	-0-	62.273.029	59.717.910	40.180.868	52.690.386
Centrobanco	US\$	-0-	-0-	-0-	-0-	-0-	10.059.557	-0-
TOTAL		42.342.423	19.930.606	-0-	62.273.029	59.717.910	50.240.425	52.690.386

d) Pasivo Exigible a Largo Plazo

Concepto	Tipo Moneda	Vencimiento			Tasa de Interés anual	Total capital adeudado 31.12.85	31 Diciembre 1984	
		Más de 1 hasta 2	Más de 2 hasta 3	Sin vencimiento definido			Corto Plazo	Corto Plazo
Documentos por pagar	US\$	3.224.610	-0-	-0-	10,80%	2.730.379	-0-	598.699
Provisión indemnización por años de servicio	\$	-0-	-0-	23.875.090	Sin intereses	23.875.090	-0-	19.037.275
TOTAL		3.461.250	-0-	23.875.090		26.842.109	-0-	19.635.974

NOTA Nº 12 : CUENTAS POR PAGAR

El saldo de las cuentas por pagar se compone como sigue :

	1985	1984
	\$	\$
Bonar recursos	16.131.704	-0-
Facturas por pagar Filial S.S.L.	8.214.197	8.350.117
Facturas por pagar Stgo.	6.159.764	5.231.535
Facturas por pagar Iquique	19.405.319	16.040.248
Facturas por pagar a otros	-0-	23.400.991
Empremar	43.009.595	13.009.876
Total	92.920.579	66.022.767

Retenciones

I.V.A. Débito Fiscal (neto)	435.184	-0-
Impuesto único trabajadores Santiago	105.731	59.461
Impuesto profesionales Stgo.	448.212	495.657
Pago provisional mensual (Diciembre)	721.593	818.536
Impuesto único Iquique	36.846	7.887
Impuesto profesionales Iquique	53.698	43.554
Mutual de seguridad Iquique	-0-	311.513
Impuesto letras	11.897	7.550
Remuneraciones por pagar	1.847.318	79.099
Leyes sociales	443.478	402.756
Otras retenciones	103.569	944.253
Total	4.407.526	3.170.266

NOTA Nº 13 : ACREEDORES VARIOS

El balance consolidado presenta las siguientes obligaciones que no provienen de las operaciones comerciales :

	1985	1984
	\$	\$
Cia. Minera Sta. Adriana	2.780.883	2.453.632
Cuenta corriente Comisa	750.770	949.724
Cuentas corrientes varias	2.296.778	1.832.616
Total	5.828.431	5.235.972

NOTA Nº 14 : DOCUMENTOS POR PAGAR

El detalle de los documentos por pagar es el siguiente :

	1985	1984
	\$	\$
Sisteco	1.511.727	-0-
Sigma Seguros	7.468.453	-0-
Zofri	236.640	299.350
Total	9.216.820	299.350

NOTA Nº 16 : IMPUESTO A LA RENTA

A los resultados del ejercicio se abonó la suma de \$ 5.203.075 y \$ 4.841.610 por 1984 que corresponde a impuestos diferidos por diferencias temporales que se han originado en ejercicios anteriores.

La provisión de Impuesto a la Renta del ejercicio asciende a \$ 18.209.071 (1984 \$ 14.363.596) la cual excede en \$ 765.781 a los pagos provisionales mensuales que al 31 de Diciembre de 1985 ascienden a \$ 17.443.290 (1984 por \$ 14.561.854). Para el cálculo de la provisión se consideró la franquicia regional que establece en el D.L. 889.

NOTA Nº 15 : PROVISIONES Y RETENCIONES

El detalle de las provisiones y retenciones es el siguiente:

	1985	1984
	\$	\$
<u>Provisiones</u>		
Participación Directorio	517.375	401.191
Dir. Gral. Territorio Marítimo	5.015.517	-0-
Gratificación del personal Iquique	25.860	-0-
Vacaciones del personal Iquique	3.890.400	4.368.662
Vacaciones del personal Stgo.	654.332	502.033
Total	10.103.484	5.271.886

NOTA Nº 17 : INDENIZACION POR AÑOS DE SERVICIO

La provisión por indemnizaciones por años de servicio pactadas con el personal cubre el monto total de la obligación devengada a su valor corriente. Esta provisión cubre la obligación por indemnización por años de servicio de acuerdo a convenios vigentes con el personal. El monto de la obligación al 31 de Diciembre de 1985 asciende a \$ 23.875.090 y se presenta clasificado en el largo plazo (\$ 19.037.275 por el año 1984).

El cargo a los resultados del ejercicio por el costo de la obligación generada en el período, ascendió a \$ 10.473.066 (1984 por \$ 10.169.036) suma que se incluye en el estado de resultados bajo el rubro costo de la explotación.

NOTA Nº 18 : VARIACIONES EN EL PATRIMONIO

Las variaciones en el patrimonio ocurridas en los Ejercicios 1985 y 1984 son las siguientes:

a) Variaciones en el Patrimonio año 1985

Conceptos	Saldo al 01.01.85	Distribuc. Utilidad	Distrib. Rev. Capital Propio	Distribuc. Dividendos	Capitalizac. Ret. Téc. Activo Fijo	Utilidad del Ejercicio	Saldo al 31.12.85
	\$	\$	\$	\$	\$	\$	\$
<u>Capital</u>							
Capital suscrito y pagado	197.929.527	-0-	52.451.325	-0-	-0-	-0-	250.380.852
<u>Reservas de Revalorización</u>							
Reservas Mayor valor retasación técnica activo fijo	114.705.193	-0-	30.396.876	-0-	(17.598.563)	-0-	127.503.506
Reserva diferencia distrib. revalorización capital propio	1.439.770	-0-	2.189.939	-0-	-0-	-0-	3.629.709
<u>Otras Reservas</u>							
Mayor inversión subsidiaria	17.281.884	-0-	4.579.699	-0-	-0-	-0-	21.861.583
Reserva para futuros aumentos de capital	362.292.265	-0-	96.007.450	-0-	17.598.563	-0-	475.898.278
<u>Reserva futuros dividendos</u>							
Reserva futuros dividendos	-0-	20.323.932	5.385.842	-0-	-0-	-0-	25.709.774
<u>Utilidades retenidas</u>							
Reserva legal	37.840.872	-0-	10.027.831	-0-	-0-	-0-	47.868.703
Reserva eventualidades	43.062.707	-0-	11.411.617	-0-	-0-	-0-	54.474.324
Reserva Bonif. D.L. 889	33.631.455	-0-	8.912.336	-0-	-0-	-0-	42.543.791
Utilidad del ejercicio	33.523.932	(20.323.932)	-0-	(13.200.000)	-0-	50.498.329	50.498.329
TOTALES	841.707.605	-0-	221.362.915	(13.200.000)	-0-	50.498.329	1.100.368.849

Por disposiciones de la ley 18.046 se ha procedido a distribuir la revalorización del capital propio entre el capital pagado y reservas, quedando las acciones suscritas y pagadas con un valor nominal de \$ 3.034.9194.

Esta capitalización surtirá efecto de pleno derecho al aprobarse los estados financieros por la Junta de Accionistas.

CONTINUA

SALINAS DE PUNTA DE LOBOS S.A.M.
(SOCIEDAD ANONIMA ABIERTA)

b) Variaciones en el Patrimonio año 1984

Conceptos	Saldo al 31.12.83	Distribución Utilidad	Traspaso Retención Técnica Terrenos Cigular 428	Distribución Revalorizac. Capital Propio	Capitalizac. Ret. Técnica Activo Fijo	Distribución de Dividendos	Utilidad del Ejercicio	Otras Variaciones	Saldo al 31.12.84	Saldo al 31.12.84 Actualizados en 26,5%
Capital										
Capital suscrito : pagado	61.971.790	-0-	-0-	35.957.737	-0-	-0-	-0-	-0-	197.929.327	270.380.852
Reservas de Revalorización										
Reservas por mayor valor revalorización técnica activo fijo	233.764.852	-0-	(128.513.543)	23.365.791	(13.911.907)	-0-	-0-	-0-	114.705.193	145.102.069
Res. Dif. Distrib. Capital propio	534.100	-0-	-0-	855.670	-0-	-0-	-0-	-0-	1.439.770	1.821.309
Otras Reservas										
Mayor valor inversión subsidiarias S.S.L.	14.142.295	-0-	-0-	3.139.589	-0-	-0-	-0-	-0-	17.281.884	21.861.583
Reservas futuros aumentos de capital	156.576.766	-0-	128.513.543	63.240.049	13.911.907	-0-	-0-	-0-	362.292.265	458.299.715
Utilidades Retenidas										
Reserva legal	26.942.938	4.023.406	-0-	6.874.528	-0-	-0-	-0-	-0-	37.840.872	47.868.703
Reserva eventualidades	30.239.531	5.000.000	-0-	7.823.176	-0-	-0-	-0-	-0-	43.062.707	54.474.324
Reserva Bonificaciones D.L. 889 - 1986	27.024.473	-0-	-0-	6.068.852	-0-	-0-	-0-	-0-	33.631.455	42.543.791
Utilidad del ejercicio	22.223.406	(4.023.406)	-0-	-0-	-0-	(13.200.000)	33.523.932	538.130	33.523.932	42.407.774
TOTALES	973.470.151	-0-	-0-	147.375.392	-0-	(13.200.000)	33.523.932	538.130	841.707.605	1.064.760.20

NOTA Nº 19 :

INGRESOS FUERA DE EXPLOTACION

Los saldos presentados en el rubro ingresos fuera de explotación son los siguientes:

	1985	1984
	\$	\$
Ingresos Financieros		
Intereses percibidos	-0-	391.576
Intereses y reajustes sobre colocaciones financieras	29.554.574	31.310.288
Otros	-0-	39.999
TOTAL	29.554.574	31.741.863

Otros Ingresos Fuera de la Explotación

	1985	1984
	\$	\$
Servicio asesoría técnica	1.272.125	3.762.094
Arriendos bienes inmuebles	4.309.876	494.526
Consumo de bodega	3.170.385	3.232.959
Derechos de puerto	16.877.960	10.786.146
Recuperación gastos de administración	5.619.008	-0-
Reajuste remanente IVA	1.991.816	3.561.533
Arriendo equipo y maquinaria	2.123.578	-0-
Chatarra	1.469.223	-0-
Remanente PPN.	-0-	-0-
Diferencia de cambio	44.332.743	14.422.437
Castigo deuda derecho aduanero	-0-	1.039.285
Bonificación D.L. 889	18.274.536	17.161.820
Ingresos diferidos	-0-	-0-
Diferencia liquidación PDC	-0-	9.202
Diferencia U.F.	4.134.867	2.129.314
Otros ingresos	8.242.576	2.051.302
TOTAL	111.818.693	58.650.618

NOTA Nº 20 : MONEDA EXTRANJERA

El detalle de capital más intereses de los pasivos en moneda extranjera de cambio vigente en los respectivos ejercicios es el siguiente:

Institución	1985		1984	
	\$	US\$	\$	US\$
Centrobanco	-0-	-0-	-0-	-0-
Banco de Chile	-0-	-0-	181.196	1.116,85
Centrobanco	968.245	5.266,21	-0-	-0-
Bank of America	62.273.029	338.698,08	10.383.608	64.008,00
Sisteco	4.736.337	25.760,56	92.871.253	572.489,17
Direcc. Gral. Territorio marítimo	5.015.517	27.279,00	-0-	-0-
Bonar resources	16.131.704	87.739,06	-0-	-0-
Cía. Minera Santa Adriana	2.780.883	15.125,00	-0-	-0-
Subtotal			2.453.632	15.125,00
Intereses Diferidos	-0-	-0-	105.889.689	652.739,12
Total	91.905.715	499.867,91	(1) 105.565.638	650.741,56

Tipo Cambio 1985 = \$ 183,86

Tipo Cambio 1984 = \$ 128,24

(1) El cambio de 1984 actualizado en un 26,5%.

NOTA Nº 21 : AVALES OBTENIDOS DE TERCEROS

Durante los ejercicios 1985 y 1984 la Sociedad no ha recibido avales de terceros para garantizar obligaciones contraídas.

NOTA Nº 22 : CONTINGENCIAS Y COMPROMISOS

La Sociedad tiene los siguientes pasivos indirectos :

a) Compromisos directos

Activos Comprometidos	Beneficiario o Acreedor	Origen de la Garantía	Monto de la Garantía otorgada	Tipo de Moneda	Valor Contab. de los activ. Comprometido	Sdo. Pend. de la Obligac. que cubre la garantía	Fecha de Liberac.
No hay	Administrador del Puerto de San Antonio	Garantizar eventual daño instalac. y no pago servicio	250.000	\$	No hay	250.000	31.12.86
No hay	Administrador del Puerto de San Antonio	Garantizar eventual daño instalac. y no pago servicio	250.000	\$	-0-	250.000	31.12.86
No hay	Administrador del Puerto de Talcahuano	Garantizar eventual daño y no pago de servicios	600.000	\$	-0-	600.000	31.12.86
No hay	Administrador del Puerto de Valparaíso	Garantizar la conservación de los equipos	1.000	U.F.	-0-	1.000	31.12.86
No hay	Empresa Portuaria de Chile	Garantizar correcto y total cumplimiento pago tarifas	905.783	\$	-0-	905.783	31.12.86
No hay	Administrador Puerto de Valparaíso	Garantizar eventual daño instalac. Portuarias	278.313	\$	-0-	278.313	31.12.86
No hay	Ferrocarriles	Garantizar pago fletes	2.000	U.F.	-0-	2.000	15.04.86
No hay	Empresa Portuaria de Chile	Póliza de incendio	2.000	U.F.	-0-	2.000	31.12.86
Totales			2.284.096	\$		2.284.096	
			5.000	U.F.		5.000	

c) Juicios Pendientes

b) Compromisos Indirectos

No hay.

A la fecha de cierre de ambos ejercicios no existen juicios pendientes que puedan afectar significativamente la situación financiera y patrimonial de la Sociedad.

Estudiantes agredieron a decano de la USACH

De la Facultad de Ciencias, Carlos Thomas Garfias, en momentos en que éste se dirigía hacia dependencias del Departamento de Física

Por este motivo, continuó José Elías, esta acción debe ser de conocimiento público "porque si un académico no es respetado, el sistema universitario no tiene ningún sentido".

El decano Carlos Thomas actuó como fiscal de los sumarios instruidos a fines del año pasado, a raíz de los cuales varios estudiantes de la USACH resultaron sancionados y exonerados.

BOLETIN OFICIAL

A través de un boletín oficial, la Dirección de Comunicaciones de la USACH, que dirige Leopoldo Lusetti, dio a conocer los hechos, relatando que "a las 13.30 horas de hoy (ayer), en momentos que el decano de la Facultad de Ciencias, Carlos Thomas Garfias, se dirigía hacia las dependencias del Departamento de Física, en las cercanías del Departamento de Energía Eléctrica, un grupo de alumnos dirigidos por Andrés Rengifo, Cristián Berrios y Mateo Ubeda (estudiantes sancionados), agredieron de palabra y de hecho al citado académico, sacándolo a viva fuerza de ese recinto universitario".

"Posteriormente, el grupo compuesto por un centenar

de alumnos, algunos con los rostros cubiertos, agredió físicamente a varios guardias, hiriendo de gravedad a dos de ellos".

"El grupo continuó su actitud beligerante, dirigiéndose hacia el casino universitario, donde ingresó violentamente, asaltando este servicio y obligando al personal a que les sirviera los almuerzos destinados a los alumnos becados. Luego, los alumnos se dirigieron a las dependencias de la sección aseo, donde destruyeron elementos de limpieza, máquinas de escribir y material de archivo".

"También se encontraba presente, como líder del grupo, el estudiante Eduardo Enríquez Alfaro, exonerado de la Universidad.

PERDIDAS Y DESTROZOS

Posteriormente, el vicerrector de Administración y Finanzas, Fernando Valenzuela, hizo una relación de las pérdidas y destrozos ocurridos ayer a causa de los desórdenes, que hasta ayer en la tarde estaban evaluados en 700 mil pesos.

La sección salas de clases fue la más afectada expresó la autoridad, añadiendo que allí fue destruido y quemado

gran parte de la documentación de archivo, elementos de escritorio y máquinas de escribir. Además, dijo, fue maltratada una secretaria que, al negarse a abandonar el recinto, fue marcada con spray.

En general, el Campus sufrió destrucción de tableros eléctricos, salas de clases de la Facultad de Humanidades, de la Escuela de Artes y también hubo daños en el casino, donde unos 200 alumnos irrumpieron y procedieron a servirse los almuerzos de los becados.

También se detectaron destrozos en las puertas de acceso a las casetas de portería, como igualmente se pintaron muros y se robaron algunos elementos como teléfonos.

Al ser consultadas las autoridades acerca de si las clases estaban suspendidas, respondieron que sólo en una parte del recinto, a causa de las bombas lacrimógenas, cuyos gases impedían realizarlas en forma normal, pero que en el resto la actividad académica seguía igual.

Finalmente señalaron que estos hechos serán investigados en sumarios, instancias muy respetadas en la Universidad, sentenciaron.

Presentado recurso de protección en favor de familia Yévenes

Los abogados Andrés Chadwick y Carlos Goñi presentaron a las 13.15 horas de ayer un recurso de protección en favor de los familiares directos del asesinado dirigente poblacional de la UDI, Simón Yévenes Yévenes.

La presentación judicial fue efectuada en la secretaría en lo civil, de la Corte de Apelaciones Pedro Aguirre Cerda, tribunal que tiene jurisdicción sobre el lugar donde se cometió el asesinato de Yévenes, en el Callejón Lo Ovalle, comuna de San Miguel.

Según explicó el abogado Andrés Chadwick, el recurso

está basado en el número 1 del artículo 19 de la Constitución Política de la República, que asegura a todas las personas el derecho a la vida y a la integridad física y síquica.

Asimismo, informó que los familiares directos de Simón Yévenes, en su calidad de testigos presenciales del asesinato, han recibido numerosas amenazas verbales transmitidas a través de terceras personas en contra de sus vidas, debido a que todos los medios de comunicación, publicaron sus declaraciones en torno a la descripción física del asesino de Simón Yévenes.

Agregó el profesional que en el escrito se pide que el tribunal otorgue protección policial en el domicilio de la familia de Yévenes, por un lapso prudencial y hasta que cesen las amenazas.

Finalmente, señaló Andrés Chadwick que conjuntamente con el abogado Carlos Goñi, se harán cargo de la representación de la familia Yévenes y, próximamente, interpondrán una querrela criminal contra quienes resulten responsables del homicidio del dirigente vecinal.

La Corte de Apelaciones Pedro Aguirre Cerda, deberá solicitar los informes del caso a los organismos policiales y de seguridad y, a continuación, resolver si acoge o rechaza el recurso de protección presentado.

Cuantioso robo en clínica

Especies no avaluadas robaron antisociales desde la clínica "Montpellier", ubicada en Ricardo Matte Pérez 0322, comuna de Providencia.

La denuncia fue hecha por el administrador Luis Moreira Buzeta, quien indicó que en la madrugada delincuentes ingresaron y robaron desde una oficina una máquina de escribir IBM, una calculadora Olivetti, dos equipos "dos en uno" marca Sony, un talonario de cheques y un equipo especial de luz.

FINANZAS DE PUNTA DE LOBOS S.A.M. (CONCLUSION)

NOTA Nº 23 : TRANSACCIONES CON PARTES RELACIONADAS

El balance consolidado presenta las siguientes transacciones entre partes relacionadas en los ejercicios finalizados al 31 de Diciembre de 1985 y 1984.

a) Con Directores

	1985	1984
Venta efectuada a:		
Leandro Antonijevic y Cía. Ltda.		
Rut. 80.045.001-2	83.878.464	76.261.920
Compras efectuadas a:		
Salilona		
Rut. 583.004-4	99.610.016	77.330.871

b) Saldos por Cobrar a Empresas Relacionadas

El balance general consolidado al 31 de Diciembre de 1985 y 1984 presenta los siguientes saldos por cobrar a entidades relacionadas.

	1985	1984
Leandro Antonijevic y Cía.	41.067.002	32.637.630

NOTA Nº 24 : REMUNERACIONES DEL DIRECTORIO

Las remuneraciones del Directorio durante el ejercicio entre dietas y viáticos ascendieron a \$ 1.636.619 (1984 \$ 1.391.630). Como participación por utilidad se provisionaron con cargo a los resultados del ejercicio la suma de \$ 518.175 (1984 \$ 401.191).

NOTA Nº 25 : TRANSACCIONES DE ACCIONES

Las transacciones de acciones efectuadas durante los ejercicios 1985 y 1984 por los miembros del Directorio, se presentan en el siguiente detalle:

	1985		1984	
	Compra	Venta	Compra	Venta
Leandro Antonijevic Bezmalinovic	-0-	2.639.847	-0-	-0-
Rafael Rudolph Saavedra	17.399	200.000	2.729.025	1.562.908
Gerardo Pina Nola	-0-	-0-	953.744	-0-
Rafael Kühnenthal Hüssler	4.762.500	-0-	455.646	-0-

NOTA Nº 26 : SANCIONES

Durante el ejercicio 1985 y 1984, la Superintendencia de Valores y Seguros, no ha aplicado ningún tipo de sanciones a la Sociedad, como tampoco a los señores Directores y Gerente General.

NOTA Nº 27 : CAMBIOS CONTABLES

En la preparación de los Estados Financieros por los años 1985 y 1984, no se han efectuado cambios contables.

NOTA Nº 28 : HECHOS POSTERIORES

Entre la fecha de los estados financieros y el 14 de Febrero de 1986, no han existido hechos posteriores de importancia que pudieran afectar significativamente a los estados financieros y/o la presentación de ellos.

Eduardo Salvo Muroz
Eduardo Salvo Muroz
Gerente Adm. y Finanzas
Contador Auditor

Leandro Antonijevic Bezmalinovic
Leandro Antonijevic Bezmalinovic
Presidente Ejecutivo

Lorenzo Cavallero Bakovic
Lorenzo Cavallero Bakovic
Gerente General

OPINION DE LOS AUDITORES INDEPENDIENTES

AL SEÑOR PRESIDENTE Y SEÑORES DIRECTORES DE
SALINAS DE PUNTA DE LOBOS S.A.M.

Hemos examinado los balances generales consolidados de Salinas de Punta de Lobos S.A.M. y Subsidiaria al 31 de Diciembre de 1985 y 1984 y los estados de resultados consolidados y cambios en la posición financiera consolidada por los ejercicios terminados en esas fechas. Nuestros exámenes fueron practicados de acuerdo con normas de auditoría generalmente aceptadas e incluyeron, por lo tanto, comprobaciones parciales de los registros de contabilidad y otros procedimientos de auditoría en la medida que consideramos necesario en las circunstancias.

En nuestra opinión, los mencionados estados financieros presentan razonablemente la situación financiera consolidada de Salinas de Punta de Lobos S.A.M. y Subsidiaria al 31 de Diciembre de 1985 y 1984 y los resultados consolidados de sus operaciones y cambios en la posición financiera consolidada por los ejercicios finalizados en esas fechas, de acuerdo con principios contables generalmente aceptados y normas impartidas por la Superintendencia de Valores y Seguros, aplicados sobre bases uniformes respecto del ejercicio anterior.

Bakovic & Balic *Ernst & Whinney*

FERNANDO BRAUN REBOLLEDO

Santiago, 14 de Febrero de 1986

"CONNOTADO" EXTREMISTA DIRIGIO SECUESTRO DEL CABO OBANDO

- Conducía auto americano, chocado en la parte posterior y prestó apoyo al vehículo en que introdujeron al carabinero
- Entregado retrato hablado del sujeto y continúan operativos y controles selectivos de vehículos en toda el Area Metropolitana
- Director de Investigaciones indicó que se trata de un hecho enmarcado en el "terrorismo negro" que atenta contra las personas

Un sujeto de "alta connotación", vinculado a la extrema izquierda identificado plenamente dirigió el secuestro del Cabo 1° de Carabineros Germán Obando Rodríguez, cuyo paradero aún no ha sido ubicado.

Los servicios de seguridad, Carabineros e Investigaciones que se encuentran en las calles efectuando las diligencias para encontrar al policía uniformado fueron alertados sobre la presencia de dos automóviles del tipo americano, uno blanco y otro azul metálico que actuaron en el atentado al funcionario de Carabineros. Ambos, según versiones de testigos del hecho, prestaron apoyo a los terroristas cuando éstos abandonaron el furgón suburbano en la intersección de las calles Gerónimo de Alderete y Presidente Kennedy en la comuna de Las Condes, luego que la máquina en que trasladaban a la víctima sufrió un percance mecánico.

Los testigos presenciales de este hecho, ocurrido a las 07.15 horas, manifestaron que un sujeto "conocido físicamente, individualizado como connotado personaje de la extrema izquierda" se encontraba al

volante de uno de los dos automóviles americanos que auxiliaron al grupo terrorista en la emergencia.

Los mismos testigos indicaron que ambos coches transitaban sin patente y que uno de ellos, de color beige, presentaba una abolladura en la parte posterior, a la altura del portamaletas.

Un control selectivo de vehículos se llevó a cabo en diferentes puntos del Area Metropolitana, especialmente en las salidas del Gran Santiago. Todos los vehículos eran revisados minuciosamente y comprobados los documentos de los conductores.

TERRORISMO NEGRO

El General Director de la Policía de Investigaciones, Fernando Paredes, señaló que el secuestro del cabo Obando se enmarca dentro del denominado "terrorismo negro", dijo, además que se están elaborando retratos hablados de los autores del delito.

Las declaraciones fueron formuladas por el jefe de la policía civil al término de una ceremonia en la que se firmó un convenio entre la

institución y el Instituto Nacional de Estadísticas, INE.

Agregó el Director de Investigaciones que "los delincuentes están alentados por las corrientes marxistas y siempre buscan formas diferentes de actuar. Ellos a veces actúan contra los elementos de ayuda a la comunidad como son las torres de alta tensión, instalaciones eléctricas y a veces actúan en contra de las personas".

"Esa es la diferencia — continuó el jefe de la policía civil — entre terrorismo blanco, cuando es contra organismos, obras de arte etc. y el terrorismo negro que es contra la vida de las personas".

Condenando el secuestro del carabinero, dijo que tras cada acción terrorista hay una sola mano: la Unión de Repúblicas Socialistas Soviéticas. Todos los grupos están dirigidos. No hay ninguno que no tenga apoyo". Consultado sobre una posible conexión con el crimen del comerciante Simón Yévenes y el secuestro del cabo Obando, manifestó que ésta existía por cuanto ambas constituyen acciones sub-

versivas planificadas por la Unión Soviética.

Informó que tanto la policía civil y uniformada esperan tener resultados positivos en el caso del secuestro del carabinero y se está trabajando en forma intensa y coordinada, para poner a buen recaudo a los delincuentes.

NUEVE SUJETOS

Versiones policiales indican que por lo menos nueve personas participaron en la operación de secuestro y permanecieron expectantes en los momentos del plagio y posteriormente prestaron cobertura de seguridad al desplazamiento del furgón suburbano con la víctima en el interior.

RETRATO HABLADO

Carabineros entregó a los medios informativos el retrato hablado de uno de los subversivos implicados en el secuestro del cabo primero Germán Obando Rodríguez, a la vez que hizo un llamado a la opinión pública para que proporcione cualquier información al respecto.

Las características físicas de uno de los secuestradores son las siguientes: 20 a 25 años; 1.60 mt. de estatura; delgado, tez blanca, pelo castaño corto y liso; vestía ropa sport; es de modales educado y usa lentes ópticos.

OPERATIVO

Efectivos policiales y de seguridad efectuaron ayer una serie de operativos para ubicar al afectado y sus secuestradores.

Uno de ellos tuvo lugar en la Avenida Carlos Antúnez N° 2375, en el edificio "El Toqui", ubicado en esa arteria, esquina de Los Leones.

Un llamado anónimo, indicando que en el cuarto piso estaría el policía secuestrado, alertó a efectivos policiales y fuerzas especiales, las que efectuaron un minucioso chequeo, sin resultados positivos.

Idéntico operativo se cumplió anoche en Bilbao con Tomás Moro, el que también fue una falsa alarma.

DETENIDO SOSPECHOSO

También Carabineros detuvo anoche a un individuo sin identificación que reuniría algunas de las características de uno de los secuestradores del cabo de Carabineros, Germán Obando Rodríguez.

La detención del sospechoso se produjo en la

esquina de Pío Nono con Bellavista durante un control de rutina. En ese lugar los efectivos policiales detuvieron un automóvil Datsun-Nissan de color plomo de similares características al buscado en relación al secuestro. El conductor, al ser requerido, no portaba ningún tipo de documentos personales ni del vehículo que conducía.

Conminado a identificarse, dio un nombre que a la postre resultó ser falso. Posteriormente, dijo llamarse Rodolfo Enrique Hernández Carreño.

Dadas las contradicciones en las que incurrió y al hecho de que su descripción física, al igual que las de su vehículo, correspon-

Esposa del carabinero

"Sólo pido que me devuelvan con vida"

Una desgarradora escena se apreciaba en el domicilio del cabo desaparecido donde cientos de personas, en su mayoría evangélicas oraban, pidiendo a los secuestradores que liberen a Germán Obando.

El barrio del pasaje Pichidanguí y Santa Zita mantiene un nervioso ajeteo después del secuestro. Pero, en la casa del funcionario policial los minutos pasan con lentitud y a medida que corre el reloj crece la angustia, el desconcierto y la impotencia por no poder hacer nada por saber del paradero del dueño de casa.

Los dos parientes del matrimonio Oyarzo esperan que de la modesta casa regrese el cabo. Todo hasta el momento ha sido estéril y sobre la liberación del secuestrado cada vez más lejana.

NO SIENTEN

Alicia Oyarzo, tranquila pero en condición de madre, que le ha hecho mal. Tiene hijos, y el pido es que lo liberen con vida.

Designado un fiscal ad-hoc

Un fiscal ad-hoc para que investigue el secuestro del cabo de Carabineros, Germán Obando, fue designado ayer por el juez militar de Santiago, general Samuel Rojas. La medida respondió al requerimiento presentado en la tarde del martes por el Ministerio del Interior.

El nombramiento más reciente en el Ejército, Roberto Lillo, el que se encuentra ayer en la Tercera Militar. En su calidad de fiscal ad-hoc deberá sustanciar el proceso exclusivo de investigación planteado a raíz del secuestro registrado en la mañana del martes.

Del "Frente Manuel Rodríguez"

Grupo extremista atribuyó cobarde

El grupo extremista "Frente Manuel Rodríguez" se atribuyó el secuestro del cabo de Carabineros, Germán Obando.

Así lo indicaron dos agencias informativas extranjeras que participaron en una conferencia de prensa clandestina, efectuada anoche y convocada por el citado grupo terrorista.

Durante toda la entrevista, que contó además con

la presencia de tantos de medios de comunicación opuestos al gobierno, tres efectivos autocalificados "comunistas" y exhibieron las banderas del secuestro. Asimismo, la reunión estuvo puchada y controlada por dos subversivos que portaban metralletas.



En las principales arterias de la capital se llevan a cabo revisiones selectivas de vehículos tras los pasos de los secuestradores y del funcionario policial desaparecido.

Llamado del Cardenal Fresno

Un dramático llamado a los autores del secuestro de un carabinero, para que depongan su actitud y el funcionario pueda regresar al seno de su hogar, hizo ayer desde el Arzobispado el Cardenal Juan Francisco Fresno.

El texto señala que "desde el momento mismo que conocí esta terrible noticia he orado para que Dios

convierta el corazón de los autores de este delito y así el funcionario policial pueda regresar al seno de su familia, donde lo aguardan su esposa y sus dos pequeños hijos".

Agrega la nota que "en reciente declaración, los obispos de todo el país hemos dicho que quisiéramos que nunca más corriera en Chile sangre de hermanos. Queremos la paz, que es

fruto de la justicia. En estos momentos de angustia quiero hacer llegar mi oración y afecto a los familiares del cabo Germán Obando, así como a la institución del Cuerpo de Carabineros de Chile".

Termina monseñor Fresno diciendo que "hechos de esta naturaleza merecen el repudio de todos, cualquiera sean sus responsables".

Deportes

EL FANTASMA DE CASZELY PENNA EN COLO COLO...

El argentino Percudani, el uruguayo Revetria, el chileno Hugo Rubio y otros cracks extranjeros, aparecen como nuevas alternativas para vestir el "9" del Cacique. Renato no aguantó y renunció al cuadro popular



El uruguayo Revetria conversó con Colo Colo, el brasileño Renato se va. El cacique busca solucionar su déficit ofensivo siempre mirando a estrellas extranjeras.

SALAH ENCONTRO SU "ESTRELLA"

Mientras se hablaba de figuras extranjeras para reforzar al cacique, el entrenador Arturo Salah mantenía la medida. En Casablanca, donde su equipo jugó un amistoso con el elenco postulante a Cuarta División, Estrella de Chacabuco, el DT. analizaba la proyección de los nombres dados para suceder a Caszely. En tanto, los albos vencían por 12 goles a 1 al anfitrión, con anotaciones de Saavedra (3), Vera (2), Pinto (2), Astengo, Hormazábal, Gómez, Jáuregui, Gutiérrez.

"Fue importante venir a Casablanca para motivarse y reencontrarse con los goles. ¿Percudani, Revetria y Rubio? Mira, lo principal para mí es ahora ganar este domingo y con el plantel que tengo. Acabo de hablar con mis jugadores, les dije que confío en que ellos sacarán este asunto adelante. El momento es muy malo para que los dirigentes comiencen a dar nombres", aseguraba Salah.

Por la noche, el entrenador albo se reunía con el uruguayo Hebert Revetria, quien se manifestaba conforme de poder integrar Colo Colo. Pero Salah fue más preciso: "Quiero ser yo el que maneje esta situación. Yo también poseo otras alternativas. ¿Otros nombres? No, no tengo a nadie específico, pero yo sabré cómo solucionar todo. Revetria, por ejemplo, no tiene nada que demostrarme. Pero quería conversar con él básicamente para saber de sus últimas actuaciones, su realidad futbolística. Sé muy bien su condición de crack seleccionado, que estuvo y triunfó con la selección charrúa juvenil en 1974".

Mientras se habla que Salah le gusta otro argentino de Independiente (Reynoso), él desmiente: "Oye, cómo empiezan a salir nombres. Me reuní con los dirigentes y le pedí que lo tomaran con calma. No me parece lo más apropiado hablar de eso. Claro que hay que reforzarse, pero por ahora la prioridad la tienen los hombres que están acá. Este domingo, Castro, Gutiérrez y Saavedra deben meterla en el arco. Ellos levantan este buque. ¿Si Revetria se integra a entrenamientos? No, no, la próxima semana decidire todo".

Sobre el caso de Renato, el DT. indicó: "No se adaptó a Chile, ni su señora tampoco. Lo tuvimos un mes y algo más y no rindió de acuerdo a lo que se espera de un extranjero. A un chileno quizás se le acepte, pero a un crack internacional, no".

Otra fuente albo señaló que Salah piensa en varios otros argentinos. Uno podría venir a préstamo por un par de meses.

Revetria, presente en el Estadio Nacional, negó todo contacto con Colo Colo: "Sólo vine por motivos particulares, no hablé con nadie determinante. En todo caso, podría ser una buena posibilidad. En unos días, el pase puede ser mío".

con su visto bueno. ¿Sabes? En forma oficial Renato no va más a entrenamientos. Lo pidió él por la mañana, diciendo que no tenía más incentivos, que se sentía presionado, y que su señora e hija no se ambientaban. Así que se termina el contrato y se vuelve a Brasil".

Agrega más García: "El presidente del Sampaio Correa me llamó para decir que creía que estábamos equivocados, que podía rendir mucho más. Oye, nosotros gustosos lo seguimos teniendo. Pero Renato perdió su interés en Chile. ¿El argentino Percudani? No hay nada oficial, primero veremos lo de Revetria y Hugo Rubio. El caso del chileno, que está en el Málaga, debe quedar listo en la presente semana".

¡ESPERABAN QUE FUERA PELE!

Renato esperaba calma de nuestra visita a su departamento en la calle Bilbao. Allí, en la altura de su departamento (en un séptimo piso) el delantero analizaba su corto paso por Chile. "No tengo más motivación, eso es lo principal. No sé por qué, pero en el fondo siento que no hay ambiente, ni las condiciones para mostrar mi fútbol". Mañana (hoy), el gerente Vicente Riveros me verá los pasajes y el fin de semana viajaré de regreso a mi país".

—¿Aceptas que este paso de Colo Colo fue un fracaso?

—No lo considero un fracaso, es una experiencia más. El Sampaio Correa está a punto de pasar al campeonato nacional de Brasil, si gana dos partidos. Y me llamaron para decirme que necesitan mis goles. Que tenían en mente comprar un delantero peruano o argentino. Pero que les satisfacía mi juego. Con mi club entonces puedo llegar arriba y fichar en un cuadro grande de Brasil.

—Pero en Colo Colo dicen que rendiste muy poco...

—¿Y qué más querían? Jugué un partido completo con Everton, 15 minutos contra Fernández Vial, 70 contra Unión Española, hice un gol y gesté otro. Está excelente. Creo que aguantaban demasiado. No sé si estaban esperando un Pelé.

—¿Si consideras que posees condiciones, por qué no te quedaste y lo mostrabas este domingo con Concepción?

—No, llegó un punto que esto no dio más. Mi familia, y mi señora, me insistieron que me quedara hasta el final del contrato. Dos semanas antes les había dicho que no daba más. No me adapté y vuelvo, simplemente.

—Quedaste en deuda con nuestro fútbol...

—Más no tuve ocasión de jugar y mostrarlo. Si no acompañé más a la delegación. Hice dos partidos

buenos y un gol. No sé, la hinchada pretendía mucho más y la dirección técnica parece que tampoco se convenció. ¿El fútbol chileno? En general es muy individualista. Yo estaba acostumbrado a jugar a un toque en Brasil, no conducir mucho la bola. Acá es otra cosa, quieren driblear y llevar la pelota entre 2, 3, 4, o 10 si es posible. No es mi juego. Y tú viste que contra Unión Española no tenía con quién tocar. Me voy un tanto amargado, porque no me pude adaptar.

—¿Crees que los jugadores te miraban mal porque eras uno de los que disputabas el 9 de Colo Colo?

—Siento que me miraban un poco mal por eso. Pero estoy tranquilo, trabajé profesionalmente como siempre. Lo siento mucho. No puedo decir si con Gutiérrez, Saavedra o Castro, habríamos podido producir más. Desde el Sampaio me dicen "venga, venga, haga sus goles acá".

—¿Y no le explicaste a Arturo Salah toda la situación?

—No, no hablé. Yo quiero volverme a Brasil, nada más. Yo quiero felicitarlo porque ha continuado trabajando firme, pese al momento difícil. Los resultados positivos vendrán cuando se ambienten todos los jugadores nuevos. Pero la hinchada colocolina desea todo de inmediato. Uno siempre quiere ganar pero a veces la suerte no ayuda.

—¿Dolido con las críticas?

—No con todos. Entiendo la crítica, pero algunos quisieron destruirme. Allí en Brasil la presión es igual de grande, pero para que uno mejore. La hinchada no esperó más tiempo. Tal como pienso que la dirección técnica esperaba que diese en dos partidos el rendimiento de un año. Castro, Roberto Rojas, Gómez, Bello, Ormeño, Jáuregui, todos los jugadores son muy buenas personas. Pero faltó tiempo para poder mostrar todo mi fútbol.

—El fantasma de Caszely fue mucho para tí?

—El sigue siendo un ídolo. Pero yo sé hacer otra cosa, jugar de distinta manera. Y eso no me lo pueden cambiar. En Brasil demostraré que no estoy equivocado.



En Casablanca, las figuras albas se reencontraron con el arco rival. Ganaron 12 a 1 a Estrella de Chacabuco.

EL DIARIO
DEL MUNDIALBELGICA, EN VISPERAS
DE SU NUEVA AVENTURA

HAMBURGO (DPA). — Aunque Bélgica pertenece al "elenco estable" de los mundiales, hasta 1970, año en el que la crema del mundo futbolístico se dio cita por primera vez en México, los "Diablos Rojos" del pequeño reino europeo participaron cinco veces en la Copa del Mundo, pero cosechando apenas un triunfo, dos empates y seis derrotas.

Posteriormente, es el "boom" holandés de la década del setenta el que posterga por 12 años las esperanzas mundialistas belgas. Se debe destacar que en las eliminatorias para la Copa del Mundo 1974 en Alemania Federal, los belgas

quedaron marginados sin perder un solo encuentro: ni la selección "naranja" con su super estrella Johann Cruiff —subcampeón en ese y el posterior mundial jugado en la Argentina— logró vencer a "los diablos".

Y en esta oportunidad, los belgas, eliminados en 1974 y 1978 por Holanda, se vengaron de su vecino. Tras no lograr la clasificación directa por la sorpresiva caída contra Albania, los belgas ganaron al once "naranja" el repechaje... si bien sólo gracias a un gol logrado como visitante.

El camino de Bélgica a México '86:
Bélgica - Albania 3:1

Grecia - Bélgica 0:0
Albania - Bélgica 2:0
Bélgica - Grecia 2:0
Bélgica - Polonia 2:0
Polonia - Bélgica 0:0
Repechaje entre los segundos de los Grupos 1 y 5 de Europa:

Bélgica - Holanda 1:0
Holanda - Bélgica 2:1
En 1977, cuando ya el fútbol belga comenzaba a dar qué hablar a través de los éxitos del famoso Rsc Anderlecht a nivel europeo, un hombre llamado Guy Thys empezaba su labor como entrenador del once nacional, reemplazando a Raymond Goethals.

Tres años más tarde, en Roma, la selección belga conquistaba el Subcampeonato Europeo de Naciones. Perdió la final ante el once de Alemania Federal por 2-1.

"Si alcanzamos los cuartos de final me doy por satisfecho", repite el coach de 64 años de edad cada vez que se le pregunta sobre qué ocurrirá con su gente en México.

Sin dudas, el viejo zorro peca de modesto. Pese al 0-3 en España en el último partido preparatorio, los puntos fuertes del conjunto belga no son ningún secreto: tradicionalmente posee gran equilibrio entre sus distintas líneas, destacándose especialmente la defensiva.

La última línea belga está formada por hombres fuertes y rápidos y que disponen de mucha experiencia, por ejemplo el guardameta Jean Marie Pfaff, quien milita en el Bayern de Munich, el libero Michel Renquin o el lateral Eric Gerets. Este último, tristemente célebre por su participación en el



escándalo de soborno en torno al Club de Standard Lieja que sacudió a todo el ambiente deportivo belga, tuvo que aguantar una suspensión de más de un año de duración.

Una de las principales armas de la defensa belga es sin duda la trampa del "off-side", que dominan casi a la perfección y que es casi sinónimo del fútbol belga, como lo es el "catenaccio" del fútbol italiano.

Un joven de 20 años e hijo de inmigrantes italianos es el nuevo ídolo de la afición belga: Vincenzo Scifo, cuya estrella comenzó a brillar durante el último campeonato europeo jugado en Francia.

Adelante, Jan Ceulemans y Erwin Vandenbergh, el que año tras año figura entre los más efectivos goleadores del Viejo Continente, son una pareja de delanteros temible para cualquier defensa.

"El sorteo no fue tan bueno para nosotros como muchos piensan", afirma Thys. Y tiene razón, sobre todo si se tiene en cuenta que el clima en el país azteca favorecerá a sus dos rivales más peligrosos en el grupo "B": los anfitriones y el difícil conjunto paraguayo.

Los partidos de Bélgica en la primera ronda:
03.6. contra México en Ciudad de México (2.230 M)
08.6. contra Irak en Toluca (2.640 M)
11.6. contra Paraguay en Toluca (2.640 M)

La solidez de la defensa, la casi total utilización de la trampa del off-side y el entendimiento de su pareja de ataque constituyen las armas principales de la selección belga.

OPINIONES
CON CAMISETA

ROMERITO
(Seleccionado paraguayo)

"Si Brasil no mejora al menos un ochenta por ciento, no tiene ninguna posibilidad de ser campeón. Es cierto que ganó con marroquíes holgados a Perú y Alemania Occidental, pero es el juego el que no vence. Cualquier equipo mundialista de buen nivel está ahora en condiciones de ganar a Brasil, incluso Paraguay. La duda que existe es cuánto mejorará el equipo por inclusión de Zico y los que jugaron en Italia, pero estimo que habrá tiempo como para que se comiencen bien".

CARLOS S. BILARDO
(DT de Argentina)

"Ya compré dos cosas, pensando en lo que podría suceder en México: un traje blanco y una gorra blanca para caminar por Ciudad de México. Si salimos campeones mundiales, voy a tener que ir a dirigir a la Selección. Sólo dentro de dos meses voy a tener que ir a dirigir a la Selección. Soy un Gardel o un bandido. Si va bien, a nadie se le va a ocurrir llamarme traidor. En ese caso, Gardel, y punto".

TRIUNFOS DE ALEMANIA
Y BULGARIA EN AMISTOSOS

BULGARIA 3, DINAMARCA 0

SOFIA, 9 (AP). — El equipo búlgaro derrotó a Dinamarca 3-0 en un partido de exhibición, último que disputa en su campo la selección nacional de este país que participará en el Campeonato por la Copa Mundial de Fútbol en México en junio.

Los goles fueron todos anotados en el segundo tiempo por Nasko Strakov, dos, y por Velichov. Dinamarca disputará también el Campeonato Mundial de Fútbol.

Ambos equipos estuvieron cautelosos en el primer tiempo, pero el ritmo de juego se intensificó en la segunda mitad del partido en que los búlgaros asumieron la ofensiva. El partido se jugó en el Estadio Nacional Vasil Levski ante 50.000 aficionados.

ALEMANIA OCCIDENTAL 1, SUIZA 0

BASILEA, SUIZA 9 (AP). — La selección de fútbol de Alemania Occidental venció 1-0 a la de Suiza en un partido amistoso de preparación para el Mundial de México.

El gol fue anotado a los 34' por Dieter Hoeness, que reapareciera en el equipo nacional alemán luego de una ausencia de siete años.

MUNICIPALIDAD DE TEMUCO
PROPUESTA PUBLICA

INSTALACION DE SEMAFOROS EN M. MONTT Y AVENIDA ALEMANIA, CIUDAD DE TEMUCO

Llámanse a Propuesta Pública para la provisión e instalación de semáforos en los cruces de calles M. Montt - Blanco Encalada y Av. Alemania con Andes y Senador Estebanez.

Venta de Antecedentes:

Desde el 14 al 18 de abril de 1986, en el Departamento de Finanzas, sección Rentas y Patentes de la Municipalidad de Temuco, Arturo Prat 650, tercer piso.

Valor de los Antecedentes:

\$ 3.600, I.V.A. incluido.

Apertura de la Propuesta:

El día 28 de abril de 1986, a las 11.00 Hrs. en la sala de sesiones de la Municipalidad.

EL ALCALDE

VIÑA SANTA CAROLINA S.A.

(Sociedad Anónima Abierta)

JUNTA GENERAL ORDINARIA DE ACCIONISTAS

Por acuerdo del Directorio, se cita a Junta General Ordinaria de Accionistas para el día 30 de abril de 1986, a las 12.00 hrs., en calle Rodrigo de Araya N° 1431, con el objeto de resolver sobre la Memoria y Balance del ejercicio anual 1985, tomar conocimiento de acuerdos del Directorio comprendidos en el artículo 44 de la Ley N° 18.046, y en general tratar todas las materias que son propias de su competencia.

Se comunica a los señores accionistas que los estados financieros consolidados de la sociedad se publicarán en el diario La Nación el día 15 de abril de 1986.

Tendrán derecho a participar en la Junta los titulares de acciones que se encuentren inscritos en el registro de accionistas el día 24 de abril de 1986.

EL PRESIDENTE

VIÑA OCHAGAVIA S.A.

JUNTA GENERAL ORDINARIA DE ACCIONISTAS

Por acuerdo del Directorio, se cita a Junta General Ordinaria de Accionistas para el día 30 de abril de 1986, a las 18.30 hrs., en calle N° 2228, con el objeto de resolver sobre la Memoria y Balance del ejercicio anual 1985, tomar conocimiento de acuerdos del Directorio comprendidos en el artículo 44 de la Ley 18.046, y en general tratar de todas las materias que son propias de esta naturaleza.

Tendrán derecho a participar en la Junta los titulares de acciones inscritas en el Registro de Accionistas el día 23 de abril de 1986.

EL PRESIDENTE



COMPAÑÍA DE SEGUROS CONSORCIO COPSEGUROS DE CHILE S.A. Y SUBSIDIARIA



DIRECTORIO
PRESIDENTE
VICEPRESIDENTE

Luis Hernán Videla Pacheco
Juan Manuel Bengolea Hurtado
Alberto Reyes Finlay
Miguel Llodrá Bauzá

GERENTE GENERAL

Juio Chaná Cariola
Luis Fernando Mackenna Echaurren
Julio Covarrubias Ovalle
Patricio Nef Campbell
Jaime Searle González

BALANCE GENERAL CONSOLIDADO AL 31 DE DICIEMBRE DE 1985 Y 1984

	1985 \$	1984 \$
ACTIVOS		
RESERVAS		
Reserva de Riesgo en Curso	20.601.604	33.570.078
Siniestros por Pagar y Otros	142.790.926	84.622.197
Reaseguradores	18.088.943	18.564.074
Impuestos de Retención y Otros por Pagar	19.645.979	20.095.030
Impuestos a la Renta	201.127.452	156.851.379
Deudas con Instituciones Financieras		
Otros Pasivos		
Total Pasivo a Corto Plazo	369.584.957	309.356.372
LARGO PLAZO		
Deudas con Instituciones Financieras	4.200.077	—
Total Pasivo a Largo Plazo	4.200.077	—
INTERES MINORITARIO	61.810	63.543
PATRIMONIO		
Capital Pagado	173.191.598	172.814.607
Sobrepeso en Venta de Acciones Propias	5.749.636	5.749.636
Otras Reservas	31.566.754	31.943.745
Reservas Futuros Dividendos	12.680.275	6.834.267
(Pérdida) Utilidad del Ejercicio	(34.746.144)	5.846.008
Dividendos Provisorios	(3.941.341)	(3.941.341)
Total Patrimonio	184.500.778	219.246.922
TOTAL PASIVOS Y PATRIMONIO	558.347.622	528.666.837

	1985 \$	1984 \$
PASIVOS		
CORTO PLAZO		
Reserva de Riesgo en Curso	95.274.000	48.617.745
Siniestros por Pagar y Otros	57.982.943	47.572.453
Reaseguradores	132.237.012	150.782.490
Impuestos de Retención y Otros por Pagar	33.976.959	30.069.481
Impuestos a la Renta	871.171	2.703.728
Deudas con Instituciones Financieras	104.160	—
Otros Pasivos	49.138.712	29.610.475
Total Pasivo a Corto Plazo	369.584.957	309.356.372
LARGO PLAZO		
Deudas con Instituciones Financieras	4.200.077	—
Total Pasivo a Largo Plazo	4.200.077	—
INTERES MINORITARIO	61.810	63.543
PATRIMONIO		
Capital Pagado	173.191.598	172.814.607
Sobrepeso en Venta de Acciones Propias	5.749.636	5.749.636
Otras Reservas	31.566.754	31.943.745
Reservas Futuros Dividendos	12.680.275	6.834.267
(Pérdida) Utilidad del Ejercicio	(34.746.144)	5.846.008
Dividendos Provisorios	(3.941.341)	(3.941.341)
Total Patrimonio	184.500.778	219.246.922
TOTAL PASIVOS Y PATRIMONIO	558.347.622	528.666.837

Las Notas 1 al 21 forman parte integral de estos estados financieros

ESTADO DE CAMBIOS EN LA POSICION FINANCIERA Por los ejercicios terminados al 31 de Diciembre de 1985 y 1984

	1985 \$	1984 \$
RENTES DE FONDOS DE OPERACIONES		
Pérdida Utilidad del Ejercicio	(34.746.144)	5.846.008
Más (menos) Cargos (abonos) que no representa movimiento de fondos:		
Reaseguraciones	4.978.004	4.541.785
Reintegración Pérdida no Realizada en Transacción Filial	30.301.116	582.439
Incremento Provisión Deudores Incobrables	1.048.567	3.116.392
Incremento Provisión por menor valor de inversiones	(324.423)	(2.538.486)
Reserva Técnica	46.656.255	18.943.993
Otros Activos	—	(308.773)
Disminución en Venta de Activo Fijo	(1.993.570)	(11.546)
Disminución Minoritario	(1.733)	180
Disminución Monetaria Neta	1.316.933	107.095
Más (menos) Ajustes para llevar a base Caja:	47.235.005	30.279.087
(Disminuciones) de Deudores por		
Reaseguradores	4.284.780	(29.674.438)
(Disminuciones) de Deudores por		
Seguros	(18.988.231)	20.887.260
(Disminuciones) de Documentos por		
Cobrar	3.237.717	567.642
(Disminuciones) de Otros Deudores	6.177.839	689.035
(Disminuciones) de Siniestros		
por Pagar	6.680.147	29.869.433
(Disminuciones) de Reaseguradores	(22.351.958)	(57.882.358)
(Disminuciones) de Deudas con		
Instituciones Financieras	104.160	—
(Disminuciones) de Otros Pasivos	21.603.158	11.493.251
Fondos de Operaciones	47.982.617	6.228.912
Minoritario de Acciones de Pago	—	61.428
Activo Fijo	4.986.638	215.050
Disminución del Disponible	14.746.279	—
Disminución de Instrumentos de Renta Fija	4.200.077	—
Disminución de Instrumentos de Renta Variable	—	21.438.069
Fuentes de Fondos	990.556	567.563
TOTAL	72.906.167	28.511.022
FONDOS		
Activos Fijos	14.737.438	12.025.033
Otros Activos	—	15.344
Disminución del Disponible	—	16.470.645
Disminución de Instrumentos de Renta Variable	58.168.729	—
Fuentes de Fondos	72.906.167	28.511.022

ESTADO DE RESULTADOS CONSOLIDADOS Por los ejercicios terminados al 31 de Diciembre de 1985 y 1984

	1985 \$	1984 \$
INGRESOS DE EXPLOTACION		
Prima Directa	457.009.247	410.311.700
Prima Aceptada	21.189.328	6.531.516
Menos: Prima Cedida	(221.991.753)	(304.259.665)
Más (menos) Ajuste Reserva de Riesgo en Curso	(46.656.255)	(18.943.992)
Ingresos por Primas	209.550.567	93.639.559
Producto de Inversiones	(14.635.504)	15.068.574
Otras Inversiones	8.102.815	1.589.066
Total Ingresos	203.017.878	110.297.199
COSTOS Y GASTOS		
Siniestros y Otros Beneficios a Asegurados	(117.070.693)	(56.213.078)
Costos de Intermediación	34.884.440	73.804.151
Gastos de Administración y Ventas	(131.845.187)	(109.480.694)
Provisión y Castigos Primas y Documentos por Cobrar	(9.057.832)	(4.342.558)
Gastos Financieros	(7.372.759)	(5.352.019)
Otros Gastos	(1.418.072)	—
Total Costos y Gastos	(231.880.103)	(101.584.198)
Resultado antes de Corrección Monetaria	(28.862.225)	8.713.001
Corrección Monetaria	(1.857.988)	2.995.171
Resultado antes de Impuesto	(30.720.213)	11.708.172
Impuesto a la Renta	(4.027.664)	(5.861.984)
(Pérdida) Utilidad Consolidada	(34.747.877)	5.846.188
Más (menos) Interés Minoritario	1.733	(180)
(PERDIDA) UTILIDAD DEL EJERCICIO	(34.746.144)	5.846.008

Las Notas 1 al 21 forman parte integral de estos estados financieros

NOTAS EXPLICATIVAS A LOS ESTADOS FINANCIEROS

NOTA 1 — RESUMEN DE CRITERIOS CONTABLES

- Bases de preparación de los Estados Financieros Consolidados
Los estados financieros consolidados de Consorcio Copseguros de Chile S.A. han sido preparados de acuerdo con principios de contabilidad generalmente aceptados y con instrucciones de la Superintendencia de Valores y Seguros e incluyen, por lo tanto, los saldos de los estados financieros y económicos de la empresa filial sujeta a consolidación (aportes superiores al 50% del Capital).
Todos los saldos con la empresa filial consolidada, como asimismo los resultados no realizados, han sido eliminados al consolidar los estados financieros.
Estos estados financieros consolidados incluyen los saldos de la filial "Inmobiliaria y Comercial Valentin Letelier S.A.", siendo la participación en ella de un 99,9% (99,9% en 1984).
- Corrección Monetaria
Los estados financieros se han corregido monetariamente sobre la base de considerar el deterioro del poder adquisitivo de la moneda ocurrido en los respectivos ejercicios.
Los activos y pasivos no monetarios, el capital propio y las cuentas de resultados se presentan en moneda equivalente al 31 de Diciembre de 1985.
Para efectos de comparación, los estados financieros del ejercicio anterior se presentan actualizados en un 26,5%.

c) Activos y Pasivos en Moneda Extranjera
Se presentan al tipo de cambio vigente al cierre del ejercicio de \$ 183,86 por dólar (1984 \$ 128,24 por dólar).

d) Valorización de Inversiones

1. Instrumentos de Renta Fija

Las inversiones en instrumentos de renta fija se presentan a su valor presente calculado según la misma tasa de descuento utilizada en la determinación del precio del instrumento al momento de su compra.
Los depósitos a plazo se presentan al valor de la inversión más los intereses devengados a la fecha de cierre de cada ejercicio.

2. Instrumentos de Renta Variable

Acciones con Transacción Bursátil

En el ejercicio anterior las inversiones con cotización bursátil se presentan valorizadas al menor valor entre el costo corregido monetariamente y el valor de cotización bursátil de la cartera de acciones al cierre del ejercicio.
En el presente ejercicio, estas inversiones se valorizan de acuerdo a lo siguiente:

- Las inversiones en acciones con transacción bursátil y presencia ajustada igual o superior al 15%, se han valorizado al valor bursátil de las mismas.
- Las inversiones en acciones con transacción bursátil y presencia ajustada inferior al 15%, se han valorizado al menor valor entre el costo corregido monetariamente, el valor bursátil y el valor libro de las mismas. Cuando el menor de los tres valores mencionados ha sido el valor bursátil o el valor libro, se ha constituido una provisión, con cargo a los resultados del ejercicio, por la diferencia respecto al costo corregido monetariamente.
- Aquellas acciones cuya entidad emisora tenía patrimonio negativo al cierre del ejercicio se presentan valorizadas en \$ 1.

Cuotas de Fondos Mutuos

Las inversiones en cuotas de fondos mutuos al 31 de Diciembre de 1984 se valorizaron al valor de rescate de la cuota a la fecha de liquidación del respectivo fondo mutuo, cargándose o abonándose a los resultados de 1984 las diferencias producidas entre dicho valor y el valor corregido de la inversión.

Inversiones en Oro

Las inversiones en oro al 31 de Diciembre de 1984 se presentan al valor de cierre establecido por el Banco Central, cargándose a los resultados de ese ejercicio las diferencias producidas respecto al valor de costo corregido.

3. Inversiones en Bienes Raíces

Estas inversiones se presentan al costo más revalorizaciones provenientes de la metodología de corrección monetaria.
La depreciación de estos bienes se ha efectuado en forma lineal, sobre la base de la vida útil restante de cada bien. Los cargos a resultados por este concepto ascienden a \$ 449.051 (\$ 449.051 en 1984).

e) Provisión para Deudas Incobrables

En cumplimiento de las instrucciones impartidas por la Superintendencia de Valores y Seguros, la Compañía ha constituido una provisión para cubrir deudas cuya recuperabilidad es estimada dudosa, sobre la base de la totalidad de los documentos y primas cuya antigüedad es superior a 30 y 60 días, respectivamente, neto de I.V.A., reaseguro, comisiones y reserva técnica; los documentos y primas con antigüedades superiores a 90 y 120 días, respectivamente, se han provisionado en un 100% de su valor. Dicha provisión asciende a \$ 8.133.598 en 1985 y \$ 7.085.031 en 1984.

f) Activo Fijo

Los activos fijos se presentan al costo más revalorizaciones provenientes de la metodología de corrección monetaria.
La depreciación del Activo Fijo se ha efectuado en forma lineal, sobre la base de la vida útil restante de cada bien.

g) Otras Inversiones

Las inversiones en acciones que no cuentan con cotización bursátil y los aportes en cooperativas, cuya recuperación es dudosa, se han valorizado a su valor de inversión corregido monetariamente, netos de los montos irre recuperables estimados por la Compañía.

h) Reserva de Riesgo en Curso

La reserva de riesgo en curso se calculó, de acuerdo al método de los veinticuatroavos aplicados sobre las primas retenidas netas no ganadas, en conformidad con lo dispuesto por la Superintendencia de Valores y Seguros.

i) Indemnización por Años de Servicio

La Sociedad no ha efectuado provisión por este concepto, por no tener pactado dicho beneficio con su personal, cargándose a los resultados del ejercicio correspondiente las indemnizaciones efectivamente pagadas.

NOTA 2 — CAMBIOS CONTABLES

En 1984 la pérdida no realizada producto del menor valor de aporte de bienes raíces a la filial "Inmobiliaria y Comercial Valentín Letelier S.A.", ascendente a \$ 30.301.116, derivada de la valorización de esa inversión al Valor Patrimonial Proporcional y presentada en Otros Activos bajo el rubro "Pérdida no Realizada en Transacción con Filial", se amortizaba en los mismos términos en que eran depreciados los bienes raíces aportados.

NOTA 5 — INVERSION EN ACCIONES

Estos instrumentos se presentan valorizados según lo descrito en la Nota 1.d) 2 y al 31 de Diciembre de 1985 su detalle es el siguiente:

	Nº Accs.	Costo Corregido	Valor Bursátil	Valor Libros	Provisión	Valor Neto al 13-12-85
a) Acciones con cotización bursátil						
Presencia Ajustada superior al 15%						
Vapores S.A.	95.565	1.993.312	955.650		(1.037.662)	955.650
Pizarreño	13.700	508.013	328.937		(179.076)	328.937
Eperva	20.000	1.190.457	995.000		(195.457)	995.000
Minera Valparaíso	30.000	1.390.545	1.590.000		199.455	1.590.000
Pasur	30.000	869.092	1.222.800		353.708	1.222.800
Concha y Toro	48.000	889.950	192.000		(697.950)	192.000
Papeles y Cartones	20.000	1.599.127	2.948.400		1.349.273	2.948.400
Electricidad Industrial	24.760	472.530	500.895		28.305	500.895
Elecmetal	12.856	847.530	342.870		(504.660)	342.870
Pesquera Iquique	5.000	—	35.700		35.700	35.700
Marinsa	95.565	—	420.486		420.486	420.486
Cía. de Teléfonos	1.560	78.753	58.890		(19.863)	58.890
		9.839.369	9.591.628		(247.741)	9.591.628
b) Acciones con cotización bursátil y						
Presencia Ajustada inferior al 15%						
B.I.C.E	8.000	315.190	195.360	403.840	(119.830)	195.360
Indiver	24.760	—	66.852	95.821	66.852	66.852
Banco de Chile	185.499	3.876.981	46.375	2.344.707	(3.830.606)	46.375
Administradora Banchile	37.000	154.352	—	—	(154.351)	—
Caja Reaseguradora	69.396	8.869.660	8.188.728	16.791.750	(680.932)	8.188.728
		13.216.183	8.497.315	19.636.118	(4.718.867)	8.497.315

En 1985 la administración de la Compañía ha decidido amortizar totalmente dicho monto de criterio, respecto del anterior, ha significado un mayor cargo a los resultados de 1985.

NOTA 3 — CORRECCION MONETARIA

A continuación se resume la formación del saldo de la cuenta Corrección Monetaria, según lo descrito en Nota 1b)

Cargos (abonos) a Resultados:

	1985
Actualización del Capital	\$
Propio Financiero	
Actualización de Activos no Monetarios	45.929.197
Actualización de Pasivos no Monetarios	(84.396.088)
Actualización de Cuentas de Resultado	31.142.475
Saldo de la Cuenta Corrección Monetaria	9.182.405
	1.857.988

NOTA 4 — INVERSIONES

El criterio general de valorización de las inversiones está expuesto en la Nota 1 d). Las valorizaciones de valorización están señalados en cada caso.

Las inversiones al 31 de Diciembre de 1985 se detallan a continuación:

	Reservas	Patrimonio	TOTAL
	\$	\$	\$
DISPONIBLE		20.601.604	20.601.604
INSTRUMENTOS DE RENTA FIJA			
CAR Serie E	3.260.407		3.260.407
— Depósito a 90 días:			
Banco Sudameris	12.672.337		12.672.337
Banco Republic National Bank	748.562		748.562
Cía. Chilena de Inversiones	4.700.058		4.700.058
Banco Colocadora Nacional	20.203.798		20.203.798
BHIF	40.922.577		40.922.577
Banco Concepción	5.652.565		5.652.565
Libreta de Ahorro FUSA	6.064		6.064
— Depósito a más de 90 días:			
Banco Central de Chile	22.664.525		22.664.525
Banco Sud Americano	31.423.730		31.423.730
Banco O'Higgins	536.303		536.303
			142.790.928
INSTRUMENTOS DE RENTA VARIABLE			
— Acciones con Cotización Bursátil			
Sudamericana de Vapores	955.650		955.650
Pizarreño	328.937		328.937
Elecmetal	342.870		342.870
Pesquera Eperva	995.000		995.000
Minera Valparaíso	1.590.000		1.590.000
Pasur	1.222.800		1.222.800
Concha y Toro	192.000		192.000
BICE	195.360		195.360
Cía. de Teléfonos de Chile	58.890		58.890
Papeles y Cartones	2.948.400		2.948.400
Electricidad Industrial	500.895		500.895
Indiver	66.852		66.852
Caja Reaseguradora de Chile	8.188.728		8.188.728
Pesquera Iquique	35.700		35.700
Manisma	420.486		420.486
Banco de Chile	46.375		46.375
			18.088.943
INVERSIONES EN BIENES RAICES		19.645.979	19.645.979
Valentín Letelier N° 1331-1337			
Total Inversiones Financieras	160.879.869	40.247.583	201.127.452
Inversiones Inmobiliarias	—	72.154.053	72.154.053
Sub-Total Inversiones	160.879.869	112.401.636	273.281.505
Créditos con Asegurados	—	72.099.142	72.099.142
TOTAL INVERSIONES	160.879.869	184.500.778	345.380.647

En cumplimiento de las disposiciones legales vigentes el total de inversiones existentes al cierre del ejercicio, \$ 345.380.647 (\$ 315.443.185 en 1984), está destinado a cubrir los saldos de los ejercicios de la Reserva de Riesgo en Curso (\$ 95.274.000 en 1985 y \$ 48.617.745 en 1984), por Pagar (\$ 57.982.943 en 1985 y \$ 47.572.453 en 1984) y Capital y Reservas (\$ 184.500.778 y \$ 219.246.922 en 1984).

NOTA 6 - DEUDORES POR PRIMAS
Deudores por primas vigentes al 31 de diciembre de 1985 y 1984 corresponden al siguiente detalle:

Asegurados	Reasegurados	1985	1984
		\$	\$
16.160.270	—	16.160.270	5.246.662
30.062.754	—	30.062.754	29.641.440
57.123.165	5.262.255	62.385.420	75.622.596
103.346.189	5.262.255	108.608.444	110.510.698
		(5.122.046)	(5.246.662)
		103.486.398	105.264.036

NOTA 7 - DOCUMENTOS POR COBRAR
Detalle de los documentos por cobrar al 31 de Diciembre de 1985 y 1984:

1985	1984
\$	\$
3.011.552	1.838.369
10.372.527	10.400.458
22.668.564	38.054.097
21.901.062	17.859.512
17.189.679	22.814.724
16.690.271	9.995.567
14.771.217	10.914.979
7.311.834	5.158.786
3.982.075	2.441.107
2.339.771	1.199.664
1.033.532	777.330
171.358	167.399
66.796	116.198
10.935	19.014
121.521.173	121.757.204
(3.011.552)	(1.838.369)
118.509.621	119.918.835

NOTA 8 - OTROS DEUDORES
Detalle de saldos de Otros Deudores al 31 de Diciembre de 1985 y 1984 es el siguiente:

1985	1984
\$	\$
1.362.801	3.527.983
4.941.637	6.904.219
—	3.800.797
1.589.868	4.393.814
6.567.228	—
3.548.704	4.331.664
4.640.000	5.869.600
22.650.238	28.828.077

NOTA 9 - ACTIVO FIJO

Activo fijo al 31 de Diciembre de 1985 y 1984 y sus respectivas depreciaciones acumuladas y del ejercicio corresponden al siguiente detalle:

	1985			1984	
	Valor Libros	Depreciación Acumulada	Depreciación del Ejercicio	Valor Neto	Valor Neto
	\$	\$	\$	\$	\$
Edificios	47.144.683	(709.288)	(829.237)	45.606.158	41.953.488
Instalaciones	15.823.640	(8.752.614)	(1.495.859)	5.575.167	6.274.581
Maquinaria y Utiles	25.538.935	(6.908.339)	(1.752.911)	16.877.685	8.545.572
Autos	5.096.771	(550.782)	(450.946)	4.095.043	3.366.633
Activos Fijos	—	—	—	—	5.864.540
Total	93.604.029	(16.921.023)	(4.528.953)	72.154.053	66.004.814

NOTA 10 - SINIESTROS POR PAGAR

Compañía constituyó provisiones al 31 de Diciembre de 1985 y 1984 por pérdida probable de siniestros declarados pero no liquidados al cierre de los periodos, correspondientes a seguros directos y indirectos, de acuerdo con antecedentes proporcionados por los liquidadores de seguros y las compañías aseguradoras, según el siguiente detalle:

1985	1984
\$	\$
40.358.227	41.997.472
16.473.044	5.215.088
1.151.672	359.893
57.982.943	47.572.453

NOTA 11 - RESERVA TECNICA SEGURO OBLIGATORIO DE VEHICULOS MOTORIZADOS

Reservas originadas por el seguro obligatorio de vehículos motorizados al 31 de Diciembre de 1985 y 1984 corresponden a reserva para futuros reclamos.

NOTA 12 - REASEGURADORES

El detalle de las obligaciones con reaseguradores al 31 de Diciembre de 1985 y 1984 es el siguiente:

	Caja Reaseguradora	O'Higgins Reaseguradora	Lyon de Falbes	Total
	\$	\$	\$	\$
Vencido	2.202.249	(54.865)	—	2.147.384
Ene. 1986	4.497.454	6.700.874	—	11.198.328
Feb. 1986	2.477.078	968.607	—	3.445.685
Mar. 1986	10.066.971	2.833.413	—	12.900.384
Abr. 1986	12.288.531	3.454.165	—	15.742.696
May. 1986	12.166.080	3.102.882	—	15.268.962
Jun. 1986	8.916.598	11.983.429	179.193	21.079.220
Jul. 1986	125.869	3.072.355	—	3.198.224
Ago. 1986	(205.996)	1.531.090	—	1.325.094
Sep. 1986	—	5.665.189	—	5.665.189
Oct. 1986	(85.397)	3.801.473	—	3.716.076
Nov. 1986	479	3.538.517	—	3.538.996
Dic. 1986	(58.200)	3.733.859	—	3.675.659
Ene. 1987	—	5.613.951	—	5.613.951
Feb. 1987	(44.390)	1.576.185	—	1.531.795
Mar. 1987	(284.066)	4.396.040	—	4.111.974
Abr. 1987	—	4.517.485	—	4.517.485
May. 1987	(196.921)	3.339.144	—	3.142.223
Jun. 1987	1.580	10.416.107	—	10.417.687
Totales	51.867.919	80.189.900	179.193	132.237.012

NOTA 13 - IMPUESTO A LA RENTA

La Compañía y su filial provisionaron la totalidad de los impuestos que le afectan, según lo dispuesto en la Ley de la Renta, cuyos montos alcanzan a la suma de \$ 4.027.664 (\$ 5.861.984 en 1984) y se presentan en el Pasivo Circulante neto de \$ 3.156.493 (\$ 3.158.256 en 1984) de Pagos Provisionales Mensuales y otros créditos a los impuestos.

La Ley 18.293, en vigencia desde el 1.1.84, modificó y estableció un impuesto único con tasa del 40% sobre los retiros en especies o desembolsos de dinero no aceptados como gastos para fines tributarios.

Durante el ejercicio la matriz ha registrado desembolsos de la naturaleza señalada por un monto de \$ 1.349.592 (\$ 711.893 en 1984) Lo que genera un impuesto único ascendente a \$ 539.837 (\$ 284.757 en 1984).

NOTA 14 - OTROS PASIVOS

El detalle de saldos de Otros Pasivos al 31 de Diciembre de 1985 y 1984 es el siguiente:

	1985	1984
	\$	\$
Cuenta Corriente Empleados	6.382.455	—
Personal y Consejeros	158.984	104.168
Intereses a Futuro por Producción	4.445.049	5.136.689
Int. Aporte Capital Socios Coop.	420.899	536.483
Cuenta Corriente Cooperados	—	385.246
Provisión Honorarios	1.481.458	1.452.821
Acreedores Diversos	17.081.813	5.794.938
Cuenta Corriente Corredores	19.168.054	16.200.130
	49.138.712	29.610.475

NOTA 15 - DEUDAS CON INSTITUCIONES FINANCIERAS

Los saldos de Deudas con Instituciones Financieras presentadas al 31 de Diciembre de 1985 en Pasivo Circulante y Pasivo a Largo Plazo, ascendentes a \$ 104.160 y \$ 4.200.077, respectivamente, corresponden a un crédito hipotecario en Unidades de Fomento otorgado por el Banco Austral de Chile - en Liquidación - a Inmobiliaria y Comercial Valentín Letelier S.A., con tasa de interés de 8% anual y con los siguientes vencimientos.

\$	Año
104.160	1986
112.397	1987
121.388	1988
131.055	1989
141.568	1990
3.693.669	1991 y siguientes

NOTA 16 - INTERES MINORITARIO

La filial Inmobiliaria y Comercial Valentín Letelier S.A. generó un interés minoritario al 31 de Diciembre de 1985 y 1984 según el siguiente detalle:

Participación		Patrimonio		Resultados	
1985	1984	1985	1984	1985	1984
\$	\$	\$	\$	\$	\$
0,1%	0,1%	61.810	63.543	(1.733)	180

NOTA 17 - PATRIMONIO

a) Capital Pagado

De acuerdo con el art. 10 de la Ley 18.046, se asignó al capital pagado el monto proporcional correspondiente a la revalorización del capital propio, quedando representado por 74.651.551 acciones de un valor nominal de \$ 2,32 cada una.

b) Otras Reservas

El detalle de Otras Reservas es el siguiente:

	1985	1984
	\$	\$
Reserva Excedente Valor Nominal Acciones	496.388	873.379
Reserva Futuros Aumentos de Capital	31.070.366	31.070.366
	31.566.754	31.943.745

c) Cambios en el Patrimonio

El movimiento de las cuentas de Capital y Reservas durante el ejercicio terminado al 31 de Diciembre de 1985 y 1984 ha sido el siguiente:

	Capital Pagado	Sobrepeso Venta de Accs. Propias	Otras Reservas	Reserva Futuros Dividendos	Utilidades Acumuladas	Resultado del Ejercicio	Dividendo Provisorio	Total
	\$	\$	\$	\$	\$	\$	\$	\$
Saldo al 31 de Diciembre de 1983	111.977.327	3.719.449	381.721	—	4.421.099	20.099.471	(2.549.660)	138.049.407
Distribución Resultado Ejercicio 1983	—	—	20.099.471	—	—	(20.099.471)	—	—
Reverso Ajuste Valor Nominal de Acciones	381.721	—	(381.721)	—	—	—	—	—
Distribución Utilidades Acumuladas	—	—	—	4.421.099	(4.421.099)	—	—	—
Revalorización Capital Propio	24.943.708	825.718	4.462.083	981.484	—	(566.025)	—	30.646.968
Ajuste Valor Nominal de Acciones	(690.418)	—	690.418	—	—	—	—	—
Resultado del Ejercicio 1984	—	—	—	—	—	4.621.350	—	4.621.350
Saldo Históricas al 31.12.84	136.612.338	4.545.167	25.251.972	5.402.583	—	4.621.350	(3.115.685)	173.317.725
Actualización 26,5% (Nota 1 b)	36.202.269	1.204.469	6.691.773	1.431.684	—	1.224.658	(825.656)	45.929.197
Saldo Actualizados al 31.12.85	172.814.607	5.749.636	31.943.745	6.834.267	—	5.846.008	(3.941.341)	219.246.922
Saldo Históricas al 31.12.84	136.612.338	4.545.167	25.251.972	5.402.583	—	4.621.350	(3.115.685)	173.317.725
Distribución Resultado Ejercicio 1984	—	—	—	4.621.350	—	(4.621.350)	—	—
Reverso Ajuste Valor Nominal de Acciones	690.418	—	(690.418)	—	—	—	—	—
Revalorización Capital Propio	36.385.230	1.204.469	6.508.812	2.656.342	—	—	(825.656)	45.929.197
Ajuste Valor Nominal de Acciones	(496.388)	—	496.388	—	—	—	—	—
Pérdida del Ejercicio 1984	—	—	—	—	—	(34.746.144)	—	(34.746.144)
Saldo al 31.12.85	173.191.598	5.749.636	31.566.754	12.680.275	—	(34.746.144)	(3.941.341)	184.500.778

Notas cesteras

DARYL BAUCHMAN SERA EL "GRINGO" DE SAN JAVIER EN "LIGASUR '86"

San Javier de Puerto Montt, campeón de LIGASUR en la pasada temporada, quiere defender dignamente su título y con ese propósito asegurará el concurso del norteamericano Daryl Bauchman para el presente campeonato.

La decisión fue adoptada por la asamblea de socios del club sureño, efectuada el lunes pasado en Puerto Montt, con llamativa asistencia de socios y de simpatizantes, varios de los cuales se incorporaron a sus registros al término de la reunión.

Bauchman está actualmente con Universidad Católica en el Campeonato Sudamericano de Clubes Campeones, que comienza mañana en Buenos Aires, pero finalizada su campaña se incorporará a San Javier, que se hará cargo de los gastos que por el traslado desde Estados Unidos debió cancelar la UC. No hay dudas que se trata de un importante aporte para el instituto sureño, dada la calidad demostrada por Bauchman en su actuación en 1984 con los colores cruzados.

San Javier hará esfuerzos para superar el déficit que le dejó la campaña de 1985, que arrojó una pérdida de un millón y medio de pesos, cifra que se estima alcanzable, racionalizando su actual funcionamiento y con el respaldo de socios. Su actual directiva provisoria es enca-

bezada por el ministro de la Corte de Apelaciones local, Mario Aguila, y fue respaldada en su quehacer. A ella se incorporarán como directores, representantes del Centro de Padres y Apoderados del Colegio San Javier y del club deportivo del mismo centro, como una forma de lograr una mejor identificación de San Javier con su entidad base. En breve se iniciarán campañas de cooperación y venta de abonos para el año, comprendiendo LIGASUR y DIMAYOR, lo que les permitirá un ingreso considerable y la expectativa de avanzar en sus propósitos de saneamiento económico. En buena hora ya que se trata de un club con amplio respaldo popular y que en breve término escaló posiciones dentro del ambiente basquetero.

QUINA

Los jugadores Suzan Navarrete, Iván Gallardo, Saúl Guerra y Alejandro Krinfokai y el entrenador Tomislav Papic forman la quina de postulantes a "Mejores Deportistas 1985", enviada por la Federación al Círculo de Periodistas Deportivos. La novedad la constituye la designación de un técnico entre los candidatos. Papic recibe así el reconocimiento a su generosa trayectoria con



El destacado jugador de básquetbol estadounidense, Daryl Bauchman, integrará el equipo San Javier de Puerto Montt. Actualmente está representando a la UC.

equipos de menores desde largo tiempo, incluso cuando aún era jugador activo.

Sin embargo, extraña que una vez más no se haya considerado nombres de jugadores de larga trayectoria, que aún se mantienen en la brecha, derrochando calidad

y constituyéndose un verdadero ejemplo para los jóvenes. Es el caso del valdiviano Oscar Oliva, ex seleccionado y actual defensor de Las Animas, y de Wiberto Díaz, también ex seleccionado, el que está jugando en Chilolac de Ancud, su ciudad natal.

Santiago de Chile,
Jueves 10 de Abril de 1986

CALENDARIO DEPORTIVO DE CAJA JAVIERA

El gerente zonal de Santiago de la Caja de Compensación "Javier Carrera", Claudio Castro Poblete, informó que en 1986, se realizarán 11 Campeonatos Deportivos y 17 Cursos Recreativos, al dar a conocer el programa del presente año, en lo recreativo y deportivo.

Dijo que la Metropolitana tiene afiliados unos 100.000 trabajadores y la meta es que, por lo menos, el 10% de ellos, practique alguna disciplina deportiva, en el presente año.

Informó que en fútbol el aumento es del orden del 36,54% y en baby fútbol es de un 68%. Para finalizar todas estas disciplinas deportivas se dispone de 14 estadios en la Región Metropolitana, incluyendo el Club Deportivo en La Dehesa, donde el ejecutivo ofreció una con-

ferencia de prensa a conocer los programas del presente año.

Claudio Castro Poblete, gerente zonal de la Caja de Compensación "Javier Carrera".

REMIERO ZIBOR LLANOS DEL ITALIANO AL ESPAÑOL

Destacada figura del deporte nacional continuará en el remo penquista

CONCEPCION (Por Excepción). — El remero olímpico Zibor Llanos podrá volver a la actividad después que los clubes Italiano y Español llegaron a un entendimiento para la transferencia.

Sobre Llanos pesaba una sanción impuesta por el directorio de Italiano que hizo temer la pérdida de este valor para el remo chileno puesto que Llanos iba a marginarse de toda competencia.

Afortunadamente, el Club Español dio una salida a la situación. Se sabe que el remero de un club es cosa fácil. En este caso, se es bastante el espíritu del remo es de versiones que el club afiliado. El acuerdo llegó a los clubes Italiano y Español, para la Federación, para el remo nacional de sus mejores.

NOTA 18 — ACTIVOS Y PASIVOS EN MONEDA EXTRANJERA

Los saldos de activos y pasivos en moneda extranjera incluidos en los estados financieros al 31 de Diciembre de 1985 y 1984 corresponden al siguiente detalle:

Cuenta	Moneda	1985 \$	1984 \$
Activos			
Disponible Dólares		3.498.076	13.330.908
Instrumentos de Renta Fija	Dólares	36.409.041	—
Deudores por Prima	Dólares	16.365.595	17.865.408
Deudores por Reaseguro	Dólares	2.679.993	930.206
Documentos por Cobrar	Dólares	14.418.329	22.508.198
		<u>73.371.034</u>	<u>54.634.720</u>
Pasivos			
Reserva			
Riesgos en Cursos	Dólares	332.965	466.855
Siniestros por Pagar	Dólares	31.390.175	27.972.046
Reaseguradores	Dólares	16.639.102	28.542.962
		<u>48.362.242</u>	<u>56.981.863</u>

NOTA 19 — REMUNERACIONES DEL DIRECTORIO

Las remuneraciones del Directorio ascienden a \$ 1.614.619 en 1985 y \$ 1.482.836 en 1984 y corresponden a Dietas por Asistencia a Sesiones.

NOTA 20 — TRANSACCIONES DE ACCIONES

Con fecha 4 de Noviembre de 1985 la Cooperativa Coopseguros Ltda., principal accionista de la Compañía, transfirió a Automóvil Club de Chile, 67.689.177 acciones de su propiedad, que representan el 90,67% del capital social, quedando la propiedad accionaria como sigue:

Accionista	Nº Accs.	Participación
Automóvil Club de Chile	67.689.177	90,67%
Sociedad Importadora y Distribuidora Agroindustrial Ltda.	6.938.304	9,30%
Antonio Covarrubias Torres	24.070	0,03%
	<u>74.651.551</u>	<u>100,00%</u>

La mencionada transacción de acciones motivó cambios en la administración de la Sociedad, pasando a su cargo de Gerente General el Sr. Pablo Valdés A., a contar del 1º de Diciembre de 1985.

NOTA 21 — HECHOS POSTERIORES

El 7 de Enero de 1986 asumió la Gerencia General de la Compañía el Sr. Jaime Searle Gonzales, emplazando en el cargo al Gerente Sr. Pablo Valdés A.

JAIME SEARLE GONZALEZ
Gerente General

HUMBERTO LIRA ALVAREZ
Contador

DICTAMEN DE LOS AUDITORES INDEPENDIENTES

A los Sres. Presidente y Directores
CIA. DE SEGUROS CONSORCIO COPESEGUROS DE CHILE S.A.

Hemos examinado los balances generales consolidados de CIA. DE SEGUROS CONSORCIO COPESEGUROS DE CHILE S.A. y Subsidiaria al 31 de Diciembre de 1985 y 1984 correspondientes estados de resultados y de cambios en la posición financiera por los años terminados en esas fechas. Nuestros exámenes fueron practicados de acuerdo con normas generalmente aceptadas y normas impartidas por la Superintendencia de Seguros, aplicados sobre bases uniformes, excepto por el cambio contable relativo a la amortización de la pérdida no realizada en transacción con filial (Nota 2), con el cual no mos necesario en las circunstancias.

En nuestra opinión, los estados financieros mencionados presentan razonable situación financiera de CIA. DE SEGUROS CONSORCIO COPESEGUROS DE CHILE S.A. y Subsidiaria al 31 de Diciembre de 1985 y 1984 y los resultados de sus operaciones y la posición financiera por los años terminados en esas fechas, de acuerdo con las normas generalmente aceptadas y normas impartidas por la Superintendencia de Seguros, aplicados sobre bases uniformes, excepto por el cambio contable relativo a la amortización de la pérdida no realizada en transacción con filial (Nota 2), con el cual no mos necesario en las circunstancias.

PATRICIO DA FORNO TAJAN

Santiago, Marzo 6, 1986

HUMPHREYS Y CIA

Humphreys y Cia
Member Firm

Touche Ross International

SOCIEDAD AUSTRAL DE ELECTRICIDAD S.A. Y SU FILIAL

Sociedad Anónima Abierta

BALANCE GENERAL CONSOLIDADO AL 31 DE DICIEMBRE DE 1985

(Expresado en miles de pesos - M\$)

Autorizada por Decreto Supremo N° 1.676 del 23 de septiembre de 1926 del Ministerio de Hacienda. La sociedad ha experimentado numerosas modificaciones, siendo la última la que consta de escritura pública otorgada con fecha 6 de enero de 1982 en la Notaría de Santiago de don Eduardo Avello.

Edgar Koester Frank
Efraín Friedmann Mirochnik
Heriberto Bargsted Kobrock
Verónica de Lucca Alday
Anselmo Palma Carrasco
Victor Renner Berry
Luis Urzúa Romero
Victor Vidal Gilardino

ACTIVOS	Al 31 de diciembre de		PASIVOS Y PATRIMONIO	Al 31 de diciembre de	
	1985	1984		1985	1984
	M\$	M\$		M\$	M\$
PASIVO CIRCULANTE			PASIVO CIRCULANTE		
Disponibles	111.820	172.585	Obligaciones con bancos e instituciones financieras - porción largo plazo	176.850	103.062
Depósitos a plazo	161.207	327.448	Obligaciones con el público (bonos)	77.203	143.975
Valores negociables (neto)	183.438	137.787	Obligaciones a largo plazo con vencimiento dentro de un año	2.958	3.059
Deudores por ventas (neto)	535.674	474.131	Dividendos por pagar	7.462	2.908
Documentos por cobrar (neto)	51.475	71.179	Cuentas por pagar	229.403	190.239
Deudores varios por cobrar (neto)	54.957	54.798	Documentos por pagar	819	321
Documentos y cuentas por cobrar a empresas relacionadas	-	533	Documentos y cuentas por pagar a empresas relacionadas	5.226	2.581
Existencias (neto)	238.567	190.987	Provisiones	46.680	47.820
Impuestos por recuperar	-	34.702	Retenciones	61.402	46.586
Otros activos circulantes	1.768	3.361	Impuesto a la renta	24.844	-
			Ingresos percibidos por adelantado	3.464	2.134
			Otros pasivos circulantes	13.257	15.214
Total activo circulante	1.338.906	1.467.511	Total pasivo circulante	649.568	557.899
PASIVO FIJO	16.826	16.826	PASIVO A LARGO PLAZO		
Terrenos			Obligaciones con bancos e instituciones financieras	35.753	207.021
Construcciones y obras de infraestructura	8.648.803	8.451.206	Obligaciones con el público (bonos)	-	65.395
Maquinarias y equipos	468.015	529.979	Documentos por pagar	14.958	17.843
Otros activos fijos	84.422	58.616	Provisiones	144.494	128.175
Subtotal	9.218.066	9.056.627	Otros pasivos a largo plazo	10.552	4.247
Menos: Depreciaciones acumuladas	(3.957.356)	(3.770.039)	Total pasivo a largo plazo	205.757	422.681
Total activo fijo	5.260.710	5.286.588			
			INTERES MINORITARIO	778.075	800.125
OTROS ACTIVOS			PATRIMONIO		
Deudores a largo plazo	82.011	75.435	Capital pagado (15.200.000 acciones)	3.409.208	3.409.208
Documentos y cuentas por cobrar a empresas relacionadas	28.994	36.677	Sobrepeso en venta de acciones propias	4.221	4.221
Otros	349	3.178	Otras reservas	856.289	856.289
Total otros activos	111.354	115.290	Utilidades retenidas:	807.852	818.966
			Reserva futuros dividendos	495.888	468.805
Total activos	6.710.970	6.869.389	Utilidades acumuladas	41.548	41.548
			Utilidad del ejercicio	504.496	308.613
			Dividendos provisionarios	(234.080)	-
			Total patrimonio	5.077.570	5.088.684
			Total pasivos y patrimonio	6.710.970	6.869.389

Las Notas adjuntas N°s 1 a 24 forman parte integral de estos estados financieros consolidados.

ESTADO DE RESULTADOS CONSOLIDADO

	Por el ejercicio terminado al	
	31 de diciembre de 1985	31 de diciembre de 1984
	M\$	M\$
RESULTADOS OPERACIONALES		
Ingreso de explotación	3.894.792	3.479.226
Gasto de explotación	(3.200.354)	(2.916.683)
Ítem de explotación	694.438	562.543
Gastos de administración y ventas	(165.765)	(150.334)
Resultado operacional	528.673	412.209
RESULTADOS NO OPERACIONALES		
Ingresos financieros	36.560	20.707
Otros ingresos fuera de la explotación	154.407	131.179
Gastos financieros	(31.948)	(90.908)
Otros egresos fuera de la explotación	(20.142)	(40.947)
Corrección monetaria	(11.331)	(46.972)
Resultado no operacional	127.546	(26.941)
Resultado antes de impuesto a la renta	656.219	385.268
Impuesto a la renta	(63.077)	-
Utilidad de los intereses minoritarios	(88.646)	(76.655)
UTILIDAD DEL EJERCICIO	504.496	308.613

Las Notas adjuntas N°s 1 a 24 forman parte integral de estos estados financieros consolidados.

ESTADO CONSOLIDADO DE CAMBIOS EN LA POSICION FINANCIERA

	Por el ejercicio terminado al	
	31 de diciembre de 1985	31 de diciembre de 1984
	M\$	M\$
RECURSOS OBTENIDOS		
Utilidad del ejercicio	504.496	308.613
Más (menos) cargos (abonos) a resultados que no implican movimiento de recursos:		
Depreciaciones del ejercicio	222.423	230.182
Resultado neto en venta y castigo de bienes del activo fijo	(123)	23.046
Corrección monetaria neta de rubros no circulantes al inicio del ejercicio	16.108	102.432
Utilidad de los intereses minoritarios	88.646	76.655
Otros	47.920	34.551
Total recursos provenientes de la operación	879.470	775.479
RECURSOS APLICADOS		
Ventas de bienes del activo fijo	22.894	13.000
Aumento de pasivos a largo plazo	-	160.092
Otros recursos no operacionales	691	26.451
Total recursos no operacionales	23.585	199.543
Total recursos obtenidos	903.055	975.022
RECURSOS APLICADOS		
Adiciones al activo fijo	219.316	153.078
Disminución de pasivos a largo plazo	200.726	1.574
Dividendos pagados	515.610	85.942
Pago de dividendos a intereses minoritarios en sociedades consolidadas	110.697	17.095
Compra anticipada de obligaciones con el público	-	490.466
Obligaciones con el público traspasadas al corto plazo	73.820	130.791
Otros recursos aplicados	3.160	15.845
Total recursos aplicados	1.123.329	894.791
(DISMINUCION) AUMENTO DEL CAPITAL DE TRABAJO	(220.274)	80.231

(CONTINUA)

SOCIEDAD AUSTRAL DE ELECTRICIDAD S.A. Y SU FILIAL

CAMBIO EN LOS COMPONENTES DEL CAPITAL DE TRABAJO

	Por el ejercicio terminado al 31 de diciembre de	
	1985	1984
	M\$	M\$
AUMENTOS (DISMINUCIONES) - ACTIVO CIRCULANTE		
Disponible, depósitos a plazo y valores negociables	(181.355)	308.219
Deudores por ventas, documentos por cobrar y deudores varios (netos)	41.998	27.055
Documentos y cuentas por cobrar a empresas relacionadas	(533)	533
Existencias (neto)	47.580	16.400
Otros	(36.295)	(72.571)
Total variación activo circulante	(128.605)	279.636
(AUMENTOS) DISMINUCIONES - PASIVO CIRCULANTE		
Obligaciones con bancos e instituciones financieras	(73.788)	(89.190)
Obligaciones con el público	66.772	(111.038)
Obligaciones del largo plazo con vencimiento dentro de un año	100	(114)
Dividendos por pagar	(4.554)	191
Cuentas por pagar y documentos por pagar	(39.661)	2.564
Documentos y cuentas por pagar a empresas relacionadas	(2.645)	1.049
Provisiones y retenciones	(13.677)	(1.716)
Impuesto a la renta	(24.573)	-
Otros pasivos circulantes	357	(1.151)
Total variación pasivo circulante	(91.669)	(199.405)
(DISMINUCION) AUMENTO DEL CAPITAL DE TRABAJO	(220.274)	80.231

Las Notas adjuntas N°s 1 a 24 forman parte integral de estos estados financieros consolidados.

NOTAS A LOS ESTADOS FINANCIEROS CONSOLIDADOS

AL 31 DE DICIEMBRE DE 1985 Y 1984

NOTA 1 - INSCRIPCION EN EL REGISTRO DE VALORES

Sociedad Austral de Electricidad S.A. está inscrita en el Registro de Valores con el N° 0041 y se encuentra sujeta a la fiscalización de la Superintendencia de Valores y Seguros.

NOTA 2 - CRITERIOS CONTABLES APLICADOS

a) Estados financieros consolidados

Los estados financieros consolidados al 31 de diciembre de 1985 y 1984, han sido preparados de acuerdo con principios contables generalmente aceptados y disposiciones de la Superintendencia de Valores y Seguros. Además, han sido consideradas las normas que contenía el DFL. 4 de 1959, Ley General de Servicios Eléctricos, particularmente en relación a la valorización y bases de depreciación del activo fijo. Para la preparación de los estados financieros se han considerado específicamente las normas contenidas en el boletín técnico N° 11 del Colegio de Contadores. La filial incluida en la consolidación es Empresa Eléctrica de la Frontera S.A., en la cual la Sociedad mantiene al 31 de diciembre de 1985 y 1984 un 70% de sus acciones.

Los efectos de las transacciones realizadas con la empresa filial son eliminados al consolidar y se ha reconocido en estos estados financieros la participación de los accionistas minoritarios.

b) Corrección monetaria

Con el objeto de reflejar el efecto de las variaciones en el poder adquisitivo de la moneda, los activos y pasivos no monetarios, el capital propio financiero y las cuentas de resultados han sido corregidos monetariamente, de acuerdo con la variación del Índice de Precios al Consumidor (IPC), que para el período 1° de diciembre de 1984 al 30 de noviembre de 1985 indicó un 26,5% (22,2% para igual período del ejercicio anterior).

c) Base de conversión

Los saldos en moneda extranjera se presentan al tipo de cambio vigente al cierre de los respectivos ejercicios.

Los tipos de cambios aplicados fueron:

	1985	1984
	\$	\$
Dólar estadounidense de referencia	183,86	128,24
Dólar estadounidense de preferencia	-	89,02
Dólar estadounidense vendedor	184,55	129,24

d) Saldos al 31 de diciembre de 1984

Con el objeto de permitir una mejor comparación, los saldos de los estados financieros al 31 de diciembre de 1984, se presentan actualizados en un 26,5%,

el cual corresponde al porcentaje de la variación del IPC en el período diciembre de 1984 al 30 de noviembre de 1985, además, se han efectuado reclasificaciones menores.

e) Depósitos a plazo y Valores negociables

Los depósitos a plazo y valores negociables, se presentan al valor más intereses y reajustes devengados al cierre de los respectivos ejercicios.

f) Deudores por ventas e ingresos de explotación

Al igual que en ejercicios anteriores, además de los servicios facturados en el ejercicio se han considerado como ingresos de la explotación los servicios estimados pendientes de facturación al cierre de los ejercicios.

g) Estimación de deudas incobrables

Las cuentas y documentos por cobrar se presentan netos de los saldos de dudosa recuperación (Nota 12).

h) Existencias

Las existencias se presentan valorizadas a sus costos más corrección monetaria de acuerdo al mecanismo establecido por el Artículo 41 de la Ley de Fomento (Nota 6).

i) Activo fijo

Los bienes del activo fijo incorporados hasta 1977 en SAESA, y hasta 1980 y 1975, respectivamente, de acuerdo con el DFL. N° 4 de 1959 y por la Superintendencia de Servicios Eléctricos y Gas, más corrección monetaria. Las adiciones o compras efectuadas con posterioridad, se presentan a más corrección monetaria. Las depreciaciones han sido determinadas sobre la vida útil de los bienes establecidas técnicamente por la Superintendencia mencionada, las que representan un promedio de 2,6% para SAESA y 1,5% para FRONTEL, respecto al activo fijo bruto.

Las inversiones efectuadas con aportes de terceros y la cuenta de reembolso se presentan al costo o valores de aportes de los bienes, más corrección monetaria, netos de depreciaciones y amortizaciones realizadas. Las depreciaciones y amortizaciones son cargadas y abonadas respectivamente a los resultados a base de los años de vida útil de los bienes (Nota 7).

j) Indemnización por años de servicio

La provisión para indemnizaciones por años de servicio ha sido calculada al cierre de ambos ejercicios de acuerdo con el método del valor actual devengado, con una tasa de descuento del 5% anual y considerando una vida futura determinada según el plazo máximo de 36 años sobre los cuales este beneficio, de acuerdo con los respectivos contratos colectivos.

k) Ingresos por construcción de obras

Los resultados provenientes de la diferencia entre el costo real y los recibidos de terceros para las construcciones con este financiamiento, o total, son reconocidos en el ejercicio en el cual dichas obras son terminadas.

l) Impuesto diferido

Al 31 de diciembre de 1985, se reconoció contablemente el efecto del impuesto diferido, derivado de la diferencia temporal que origina la contabilización actual de la provisión para indemnización por años de servicio. Al cierre del ejercicio anterior no se contabilizó impuesto diferido, ya que no resultó reconocido.

NOTA 3 - CAMBIOS CONTABLES

Durante los ejercicios de 1985 y 1984 no existieron cambios en las normas contables.

NOTA 4 - CORRECCION MONETARIA

La corrección monetaria aplicada en los respectivos ejercicios (nota 2) efecto en resultado se resumen a continuación:

	1985
	M\$
Abono (cargo) a resultados por:	
a) Revalorización del capital propio	(1.028.439)
b) Actualización de activos y pasivos no monetarios en moneda nacional	
Activo fijo neto	1.115.409
Colocaciones financieras	96.667
Otros activos	126.547
Otros pasivos	(220.819)
c) Actualización de activos y pasivos en moneda extranjera	
Bancos acreedores	5.998
Colocaciones financieras	18
Otros activos	(22.692)
Otros pasivos	72.689
Abono (cargo) neto a resultados	(84.020)
d) Actualización de las cuentas de resultados	(11.331)
Saldo cuenta corrección monetaria	

SOCIEDAD AUSTRAL DE ELECTRICIDAD S.A. Y SU FILIAL

NOTA 5 - DEPOSITOS A PLAZO Y VALORES NEGOCIABLES

Los saldos valorizados según se indica en nota 2e) al cierre de cada ejercicio, menos los adeudados por institución financiera, son:

	1985 M\$	1984 M\$
Depósitos a plazo		
Institución	-	22.584
Banco Hipotecario de Fomento Nacional	-	39.072
Banco O'Higgins	22.826	92.415
Banco del Trabajo	30.610	44.050
Banco de Chile	-	67.045
Banco Morgan Finansa	701	-
Banco Osorno y La Unión	18.074	-
Banco de Santiago	26.719	-
Banco Colocadora Nacional de Valores	16.496	-
Centrobanco	77	15.416
Banco Crédito e Inversiones	-	31.095
Banco del Estado	-	15.771
Citibank	21.872	-
Banco Español	23.832	-
Banco del Pacífico	161.207	327.448
Valores Negociables		
Instrumento		
Pagarés reajustables	108.751	109.697
Pagarés reajustables	74.687	28.090
Tesorería General de la República	183.438	137.787

NOTA 6 - EXISTENCIAS

La composición de este rubro valorizada según se indica en Nota 2h), se detalla como sigue:

	1985 M\$	1984 M\$
Material de operación y mantenimiento	213.333	171.469
Transportaciones en tránsito	25.234	19.518
TOTAL	238.567	190.987

De acuerdo con las estimaciones técnicas hechas por la Sociedad, estas existencias serán consumidas en el próximo ejercicio.

NOTA 7 - ACTIVO FIJO

La composición del activo fijo valorizado según se indica en Nota 2i), es la siguiente:

	1985		1984	
	Parcial M\$	Total M\$	Parcial M\$	Total M\$
Terrenos	-	16.826	-	16.826
Construcciones y obras de infraestructura:				
Edificios y construcciones	780.297	-	781.490	-
Sistema eléctrico en servicio	7.868.506	8.648.803	7.669.716	8.451.206
Maquinarias y equipos	-	468.015	-	529.979
Otros activos fijos (obras en ejecución)	-	84.422	-	58.616

NOTA 11 - OBLIGACIONES DE CORTO Y LARGO PLAZO

(Cifras expresadas en miles de pesos conforme a las respectivas equivalencias)

a) Pasivo Exigible Corto Plazo

	US\$		U.F.		\$ no reajustables		TOTALES	
	1985	1984	1985	1984	1985	1984	1985	1984
Obligaciones con el público (bonos)	77.203	143.975	-	-	-	-	77.203	143.975
Porción Circulante otras obligaciones a largo plazo	-	-	2.958	3.059	-	-	2.958	3.059
Documentos por pagar	-	-	-	-	819	321	819	321
Documentos y cuentas por pagar empresas relacionadas	-	-	-	-	5.226	2.581	5.226	2.581
Otros pasivos circulantes	-	-	-	-	386.512	304.901	386.512	304.901
TOTALES	77.203	143.975	2.958	3.059	392.557	307.803	472.718	454.837
Monto de Capital adeudado	73.820	-	-	-	392.557	-	469.335	-
Tasa interés promedio anual	10,06%	-	-	-	-	-	1,65%	-

Porcentaje obligaciones moneda extranjera : 16,3%

Porcentaje obligaciones moneda nacional : 83,7%

	1985		1984	
	Parcial M\$	Total M\$	Parcial M\$	Total M\$
Extensiones financiadas por terceros	881.705	-	923.267	-
Aportes no reembolsables de terceros	(881.705)	-	(923.267)	-
Subtotal	-	9.218.066	-	9.056.627
Menos: Depreciación acumulada	-	(3.957.356)	-	(3.770.039)
Total activo fijo neto	-	5.260.710	-	5.286.588

NOTA 8 - DEPRECIACIONES Y AMORTIZACIONES

a) Depreciaciones

Las depreciaciones del activo fijo determinadas según el método indicado en Nota 2 i) alcanzan a M\$ 222.423 en 1985 y M\$ 230.182 para 1984, respectivamente.

Para fines de impuesto a la renta la Sociedad y su filial han considerado la depreciación del activo fijo calculada a base de los años de vida útil aprobados por el Servicio de Impuestos Internos y depreciaciones aceleradas por las inversiones efectuadas desde 1978 en SAESA y desde 1977 en FRONTEL. Esta depreciación tributaria asciende a M\$ 486.823 en 1985 y M\$ 497.072 en 1984.

b) Extensiones de líneas financiadas por terceros

Estos activos y los correspondientes aportes no reembolsables de terceros, por igual monto, han sido depreciados y amortizados respectivamente, de acuerdo con los años de vida útil de los bienes por M\$ 41.562 en ambos ejercicios.

NOTA 9 - DEUDORES A LARGO PLAZO

Este rubro incluye lo siguiente:

	1985 M\$	1984 M\$
Crédito para electrificación	14.008	5.030
Préstamos al personal	63.796	67.746
Otros	4.207	2.659
TOTAL	82.011	75.435

Estos activos son reajustables y tienen vencimientos diversos hasta el año 1994.

NOTA 10 - OTROS ACTIVOS

La composición de este rubro corresponde a las siguientes partidas:

	1985 M\$	1984 M\$
Pagarés del Banco Central de Chile por documentar	-	2.568
Garantía y otros	349	610
TOTAL	349	3.176

Los pagarés del Banco Central de Chile por documentar, corresponden a pagarés compensatorios por el diferencial entre los tipos de cambio referencial y preferencial sobre cancelaciones ya efectuadas del crédito de la matriz con el Banco de Chile (Nota 11).

(CONTINUA)

SOCIEDAD AUSTRAL DE ELECTRICIDAD S.A. Y SU FILIAL

b) Obligaciones con Bancos e Instituciones Financieras largo plazo (incluye porción corto plazo)

	Moneda o Índice de reaj.	Vencimiento									Al 31.12.85			Al 31.12.84	
		Corto plazo	1987	1988	1989	1990	1991	1992	1993	1994	TOTAL	Interés Anual prom.	Capital adeudado	Corto plazo	Largo plazo
Banco de Chile	UF *	119	4.470	4.470	4.470	4.470	4.470	4.470	4.470	4.463	35.872	5%	35.753	4.559	35.786
Banco del Trabajo	UF	176.731	-	-	-	-	-	-	-	-	176.731	7%	171.076	5.527	171.235
Banco Continental	UF	-	-	-	-	-	-	-	-	-	-	7%	-	92.976	-
TOTALES		176.850	4.470	4.470	4.470	4.470	4.470	4.470	4.470	4.463	212.603	6,65%	206.829	103.062	207.021

Monto total moneda extranjera : -

Monto total moneda nacional : M\$ 212.603

* Desdolarizado en diciembre de 1984

c) Pasivo Exigible largo plazo

	Moneda o Índice de Reajuste	Vencimiento					Al 31.12.85			Al 31.12.84	
		1987	1988	1989	1990	1991	TOTAL	Interés anual promedio	Capital adeudado	Corto plazo	Largo plazo
Obligaciones con público (bonos)	US\$	-	-	-	-	-	-	Libor+2%	-	143.975	65.395
Documentos por pagar	IPC	2.958	2.958	2.958	2.958	3.126	14.958	-	14.958	3.059	17.843
Otros Pasivos	\$	-	-	-	-	-	-	-	155.046	-	132.422
TOTALES		2.958	2.958	2.958	2.958	3.126	14.958		170.004	147.034	215.660

Monto total moneda extranjera : -

Monto total moneda nacional : 170.004

d) Obligaciones con el público (bonos)

La obligación con el público corresponde a la emisión de bonos registrada en la Superintendencia de Valores y Seguros, por la Sociedad Matriz, con fecha 20 de agosto de 1982, bajo el N° 065, con las siguientes características:

Tipo de instrumento	: Bonos al portador, expresados en dólares estadounidenses, pagaderos en moneda nacional.
Monto de la emisión	: MUS\$ 12.000 dividida en 6 series iguales.
Plazo de los documentos	: Vencimiento entre el 20 de enero de 1984 y el 20 de enero de 1986
Interés	: Tasa Libor + 2%
Reajuste	: Dólar estadounidense vendedor del Banco de Chile
Garantía de la emisión	: Sin garantía específica.

Con fecha 8 de febrero de 1983, se colocaron en COPEC S.A. (empresa matriz), el equivalente a MUS\$ 7.300, venciendo el 20 de febrero de 1983 el plazo de colocación del resto de la emisión registrada.

El saldo inicial colocado ha sido reducido a través de compras por la empresa a sus tenedores y amortizaciones, según el detalle que más abajo

Al cierre de los respectivos ejercicios, el valor nominal de los bonos y sus tenedores, son los siguientes:

	1985 MUS\$
Consortio Nacional de Seguros (indirecta)	300
Leasing Andino S.A.	100
Total colocación nominal	400

El saldo nominal al 31 de diciembre de 1985, deberá amortizarse el 20 de 1986.

Por efecto de la consolidación de transacciones con la Empresa afiliada no incluyen los bonos en poder de FRONTEL S.A., cuyos valores nominales son MUS\$ 1.500 y a MUS\$ 1.800 en 1985 y 1984, respectivamente. Los MUS\$ 1.800 serán amortizados el 20 de enero de 1986.

Detalle Compra/Amortización Bonos:

Fecha	Tenedor (relación)	Serie	Títulos	MUS\$		\$/US\$ Tipo Cambio	M\$ (histórico)	
				Valor Nominal	Valor Par		Par	Pagado
12.9.83	COPEC S.A. (matriz)	AC	0001 al 0012	1.200	1.223	81,91	100.154	100.154
16.9.83	COPEC S.A. (matriz)	AC	0013	100	102	82,02	8.369	8.369
16.9.83	COPEC S.A. (matriz)	AD	0001 al 0005	500	510	82,02	41.844	41.844
30.5.84	FRONTEL S.A. (filial)	AD	0014 al 0017	400	417	91,38	38.148	38.148
18.6.84	COPEC S.A. (matriz)	AE	0017 al 0020	400	420	91,91	38.602	40.118
18.7.84	COPEC S.A. (matriz)	AF	0001 al 0010 y 0020	1.100	1.166	92,65	108.030	114.813
30.7.84	CELCO S.A. (indirecta)	AF	0012 al 0017	600	602	92,97	55.968	60.211
21.1.85	FRONTEL S.A. (filial)	AD	0018 al 0020	300	323	130,00	41.941	41.941
21.1.85	C.N.S. (indirecta)	AD	0006 al 0013	800	860	130,00	111.800	111.800

SOCIEDAD AUSTRAL DE ELECTRICIDAD S.A. Y SU FILIAL

El detalle de las transacciones efectuadas por la filial FRONTEL S.A., es el siguiente

Fecha	Tenedor (Relación)	Serie	Títulos	MUS\$		\$ / US\$ Tipo de Cambio	M\$ (histórico)	
				Valor Nominal	Valor Par		Valor Par	Valor Pagado
a) Compras								
12. 9.83	COPEC S.A. (matriz)	AE	0001 al 0006	600	611	81,91	50.077	50.077
9.11.83	COPEC S.A. (matriz)	AD	0014 al 0020	700	728	85,53	62.224	62.224
30. 5.84	COPEC S.A. (matriz)	AE	0010 al 0013	400	417	91,38	38.148	38.148
12. 6.84	COPEC S.A. (matriz)	AE	0014 al 0016	300	314	91,76	28.849	29.992
13. 7.84	COPEC S.A. (matriz)	AF	0018 al 0019	200	212	92,52	19.614	20.818
b) Ventas								
30. 5.84	SAESA (matriz)	AD	0014 al 0017	400	417	91,38	38.148	38.148
c) Amortizaciones recibidas								
21. 1.85	SAESA (matriz)	AD	0018 al 0020	300	323	130,00	41.941	41.941

12 - PROVISIONES Y CASTIGOS

	1985 M\$	1984 M\$
Provisiones en el pasivo circulante:		
Indemnización por años de servicio	25.504	12.350
Provisión del valor de impuestos y reajustes liquidados por el S.I.T. a la Sociedad Matriz y posteriormente acogidos a la Ley 18.337, publicada el 4.9.84 sobre condonación tributaria	-	8.941
Provisión otros beneficios del personal	19.545	24.883
Otras provisiones	1.631	1.646
	<u>46.680</u>	<u>47.820</u>
Provisiones en el pasivo a largo plazo:		
Indemnización por años de servicio	144.494	128.175
Provisión deudores incobrables	8.683	4.789
Castigos: El efecto en resultado corresponde principalmente:		
Castigo deudas incobrables	16.080	12.862
Castigo existencias	3.064	4.901
	<u>19.144</u>	<u>17.763</u>

El saldo deudor del año 1984, se presenta bajo el rubro Impuestos por recuperar del Activo Circulante y el saldo acreedor del año 1985 se presenta bajo el rubro Impuesto a la renta del Pasivo Circulante.

El cargo a resultado del ejercicio 1985 corresponde a:

	M\$
Provisión impuesto a la renta del ejercicio	56.046
Impuestos diferidos	7.031
Total cargo a resultados	<u>63.077</u>

Al 31 de diciembre de 1984 no se constituyó provisión para impuestos, ya que efectuados los agregados y deducciones correspondientes no resultó renta imponible. La pérdida tributaria alcanzó a M\$ 58.177, correspondiendo M\$ 35.677 a primera categoría y M\$ 22.500 a tasa adicional.

No se ha constituido provisión para cubrir el impuesto único sobre gastos no deducibles (Art. 21 de la Ley de la Renta), debido a que las cifras involucradas no son significativas.

NOTA 14 - INDEMNIZACION POR AÑOS DE SERVICIO

El movimiento de la provisión para cubrir las obligaciones por concepto de indemnización por años de servicio, es el siguiente (valores históricos):

	1985 M\$	1984 M\$
Saldo al 1° de enero	111.087	91.427
Incremento de la provisión	60.847	23.022
Pagos del ejercicio	(1.936)	(3.362)
	<u>169.998</u>	<u>111.087</u>
Más: Corrección monetaria (Nota 2d)	-	29.438
Saldo al cierre del ejercicio	<u>169.998</u>	<u>140.525</u>
En los estados financieros se presenta como sigue:		
Provisiones - Pasivo circulante	25.504	12.350
Provisiones - Largo plazo	144.494	128.175
	<u>169.998</u>	<u>140.525</u>

13 - IMPUESTO A LA RENTA

La provisión por impuesto a la renta ha sido determinada de acuerdo a las disposiciones tributarias vigentes, y los saldos al cierre de cada ejercicio son los siguientes:

	1985 M\$	1984 M\$
Provisionales y gastos capacitación	(31.202)	(34.702)
Impuesto renta del ejercicio	56.046	-
	<u>24.844</u>	<u>(34.702)</u>

NOTA 15 - CAMBIOS EN EL PATRIMONIO

a) Movimientos

Los movimientos de las cuentas de patrimonio durante los ejercicios 1985 y 1984, son los siguientes (valores históricos):

	Otras Reservas				Utilidades Retenidas					TOTAL
	Capital pagado M\$	Sobre- precio venta acciones M\$	Mayor valor inver- siones M\$	Reserva DFL N° 4 M\$	Reserva futuros divi- dendos M\$	Reserva para eventua- lidades M\$	Reserva legal M\$	Utilidad del ejercicio M\$	Divid. provi- sorios M\$	
Saldo al 31.12.83	2.205.520	2.731	260.586	293.349	165.822	10.728	16.051	193.902	-	3.148.689
Distribución utilidades 1983 y pago dividendos	-	-	-	-	135.686	-	-	(193.902)	-	(58.216)
Revalorización capital propio	489.592	606	57.850	65.123	69.089	2.382	3.597	-	-	688.239
Utilidad del ejercicio	-	-	-	-	-	-	-	243.963	-	243.963
Saldo al 31.12.84	2.695.112	3.337	318.436	358.472	370.597	13.110	19.648	243.963	-	4.022.675
Distribución utilidades 1984 y pago dividendos	-	-	-	-	3	-	-	(243.963)	-	(243.960)
Revalorización capital propio	714.096	884	84.385	94.996	125.288	3.474	5.316	-	-	1.028.439
Utilidad del ejercicio	-	-	-	-	-	-	-	504.496	-	504.495
Dividendos provisionarios	-	-	-	-	-	-	-	-	(234.080)	(234.080)
Saldo al 31.12.85	3.409.208	4.221	402.821	453.468	495.888	16.584	24.964	504.496	(234.080)	5.077.570

(CONTINUA)

SOCIEDAD AUSTRAL DE ELECTRICIDAD S.A. Y SU FILIAL

b) Revalorización del capital

De acuerdo con lo dispuesto en la Ley 18.046, se ha incorporado al capital el monto correspondiente a la revalorización del capital pagado; en consecuencia, dicho capital está representado al 31 de diciembre de 1985, por 15.200.000 acciones de \$ 224,29 cada una (\$ 177,31 al 31 de diciembre de 1984).

c) Dividendos

Con fecha 27 de abril de 1984, la Junta General Ordinaria de Accionistas acordó la distribución del 30% de las utilidades del ejercicio 1983, como dividendo

a pagar el 30 de abril de 1984. Esto significó distribuir un total de \$ 3,83 por acción).

Con fecha 30 de abril de 1985, la Junta General Ordinaria de Accionistas acordó la distribución del 100% de las utilidades del ejercicio 1984, como dividendo a pagar el 2 de mayo de 1985. Esto significó distribuir un total de \$ 16,05 por acción).

Con fecha 20 de diciembre de 1985, se canceló un divicenco por dividendos de \$ 234.080, a razón de \$ 15,4 por acción, a cuenta de las utilidades del ejercicio 1985.

No existe restricción para pago de dividendos con cargo a utilidades retenidas.

Según se establece en la Ley N° 18.046, la Sociedad debe destinar al menos el 30% de su utilidad al pago de dividendos.

NOTA 16 - TRANSACCIONES CON ENTIDADES RELACIONADAS

Las transacciones significativas efectuadas con empresas relacionadas, son las siguientes:

Entidad	RUT	Tipo de relación	Operaciones realizadas	Saldo 31 de diciembre		Resultados obtenidos en cada ejercicio	
				Activos (Pasivos)	Activos (Pasivos)	Ingresos (Gastos)	Ingresos (Gastos)
				1985	1984	1985	1984
				M\$	M\$	M\$	M\$
COPEC S.A.	90.690.000-9	Accionista mayoritario	Compra combustibles	-	-	(9.785)	(10.844)
			Arriendo ofic. y otros	(295)	(803)	(3.430)	(3.379)
			Conv.asistencia	(2.201)	-	(11.469)	(12.957)
			Bonos b)	-	-	-	(35.794)
			Bonos b)	-	-	-	(5.090)
Celulosa Arauco y Constituc.S.A.	93.458.000-1	Indirecta a)	Dep.a plazo/cta.cte.	23.816	17.925	6.549	2.921
Banco Osorno y La Unión	97.015.000-5	Indirecta a)	Brokers (c)	25.299	32.003	-	-
FORESTAL S.A.	90.146.000-0	Indirecta a)	Brokers (c)	3.695	4.674	-	-
Industrias COIA S.A.	90.818.000-3	Indirecta a)	Primas Seguros	-	-	(10.177)	(7.388)
Consorcio Nacional de Seguros	99.061.002-2	Indirecta a)	Bonos (b)	(57.902)	(191.922)	(22.782)	(50.436)
Banco Hipotecario de Fomento Nacional	97.032.001-6	Indirecta a)	Depósitos a plazo	-	22.584	6.831	1.572
Colocadora Nacional de Valores	97.038.007-8	Indirecta a)	Dep.a plazo/cta.cte.	29.671	-	10.322	3.518
Banco de Santiago	97.036.000-K	Indirecta a)	Dep.a plazo/cta.cte.	20.292	-	7.669	6.247
SONDA Ltda.	83.628.100-4	Indirecta a)	Servicios computac.	(2.488)	(1.611)	(24.616)	(19.190)
Cía.de Turismo de Chile Ltda.	85.840.101-1	Indirecta a)	Compra energía eléctrica	(242)	(166)	(2.702)	(2.075)
Cía.Carbones de Chile S.A.	96.500.070-4	Indirecta a)	Facturación serv. c)	-	533	6.107	6.001
COPEC Mobil Ltda.	85.759.000-7	Indirecta a)	Compra lubricantes	-	-	(607)	(645)
Banco Morgan Finansa	97.052.000-7	Indirecta a)	Depósitos a plazo	-	67.045	8.264	6.090

a) Estas empresas, si bien no son coligadas o coligantes de Sociedad Austral de Electricidad S.A., tienen con ésta un control común indirecto.

b) Corresponde a los bonos emitidos por la Sociedad, descritos en Nota 11.

c) Documentos y cuentas por cobrar a empresas relacionadas:

Las cuentas por cobrar a Compañía de Carbones de Chile S.A., corresponden a servicios facturados y se presentan en el Activo Circulante. Las cuentas por cobrar a Industrias COIA S.A. y FORESTAL S.A., corresponden a brokers emitidos en el año 1982. Estos brokers fueron adquiridos en 1983 a la filial FRONTEL S.A. a 30% del valor que se había determinado al vencimiento de dichos instrumentos (reflejando la filial un cargo a resultados ascendente a M\$ 105.939 por esta operación) y se mantienen al valor histórico de compra, presentándose dentro de "Otros Activos".

NOTA 17 - INGRESOS Y COSTOS DE EXPLOTACION

Los principales componentes de los ingresos y costos de explotación son los siguientes:

	1985	1984
	M\$	M\$
Ingresos de explotación		
Venta de energía	3.747.182	3.319.216
Servicios tarifados	147.610	160.010
TOTAL	3.894.792	3.479.226
Costo de Explotación		
Compra de energía	2.065.418	1.872.995
Personal	621.115	591.825
Depreciaciones	217.974	225.577
Otros	295.847	226.286
TOTAL	3.200.354	2.916.683

Los ingresos y costos de explotación se efectúan en el mercado local y corresponden a operaciones en moneda nacional.

Las tarifas que aplican la Matriz y la filial a los consumos de sus clientes, así como los precios a los cuales adquiere la energía que distribuye, están fijados por el Ministerio de Economía, Fomento y Reconstrucción, según lo establecido en el D.F.L. N° 1 del 13 de septiembre de 1982. Al respecto, en octubre de 1984 fue publicado en el Diario Oficial el Decreto Supremo N° 272, mediante el cual se fijaron las fórmulas tarifarias que regirán en los próximos cuatro años.

Más del 99% de la energía distribuida es, comprada a Empresa Nacional de Electricidad S.A. (ENDESA), de acuerdo con contratos vigentes.

NOTA 18 - OTROS INGRESOS FUERA DE LA EXPLOTACION

El monto presentado en el estado de resultados como Otros ingresos fuera de la explotación, está compuesto como sigue:

	1985
	M\$
Ingresos por construcción de obras	25.488
Intereses y recargos por atraso en el pago	85.093
Créditos de electrificación	7.493
Servicios de apoyo de cables de otras compañías	10.713
Otros Ingresos	25.620
TOTAL	154.407

NOTA 19 - OTROS EGRESOS FUERA DE LA EXPLOTACION

El monto presentado en el estado de resultados como Otros egresos fuera de la explotación, está compuesto como sigue:

	1985
	M\$
Pérdidas por enajenación activos	202
Gastos Directorio	13.855
Liquidación impuesto IVA año 1979 (Nota 12)	6.085
Otros	20.142
TOTAL	40.284

NOTA 20 - GARANTIAS, AVALES Y RESPONSABILIDADES

a) Garantías otorgadas

La sociedad matriz y su filial no han otorgado garantías.

b) Garantías recibidas

Se han recibido documentos en garantía por materiales y equipos por el monto de \$ 32.419 en 1984.

c) Aavales

No se han constituido ni se han recibido aavales de importancia.

d) Contingencias

No existen contingencias por compromisos directos o indirectos, ni por u otras acciones legales.

**ALLECIO
DIRIGENTE
MARCELO
GUTIERREZ**

Los 79 años de edad del dirigente Marcelo Gutiérrez Donoso, un hombre que entregó su vida al progreso del fútbol amateur de la Asociación de Fútbol de Provincia de Chile, como también de la Compañía de Bomberos de la ciudad de Valdivia. Marcelo Gutiérrez Donoso, sus últimas energías las dedicó a la fundación del club "Canillitas". En un par de meses, la Asociación General de Deportes y Recreación lo designará como "el mejor dirigente". Sus restos son velados en la Iglesia de Jesús Nazareno y sus funerales se celebrarán hoy a las 15.00, después de una misa, en el Cementerio General.



Frente a la sede del club Colo Colo saldrá la Corrida de la Juventud que organiza la rama respectiva de la institución alba, programada para el domingo.

EL COLO CELEBRA ANIVERSARIO CON CORRIDA DE LA JUVENTUD

La competencia se efectuará el domingo por calles de la comuna de Santiago

Todos los fondistas juveniles de la Región Metropolitana y los más destacados de provincias, se darán cita el domingo en la corrida de la juventud con motivo del 61 aniversario del club Colo Colo. La competencia es organizada por la rama de atletismo de la institución alba.

En la prueba podrán intervenir los atletas damas y varones juveniles, los que tendrán que correr 12 mil metros por el siguiente trayecto: partida en Cienfuegos

41 —frente a la sede de Colo Colo— para continuar por Agustinas, Almirante Barroso, Balmaceda, Puente Bulnes, Panamericana Norte hasta Domingo Santa María; para regresar por Domingo Santa María, Panamericana Norte, Puente Bulnes, Balmaceda, Matucana, Erasmo Escala y meta Cienfuegos 41.

Entre los favoritos para adjudicarse la carrera están los fondistas Juan Meza del Stade Francais, y Alejandro Aros, Bata.

Ambos atletas tienen excelentes condiciones para las carreras de largo aliento y tienen un amplio futuro en las especialidades de 5 y 10 mil metros, aunque Juan Meza ha participado hasta ahora, en torneo de pista, en los 2 mil metros con obstáculos. Meza pertenece además, al corral de Jorge Grosser, quien posee el equipo de mayores triunfos en el fondo, entre ellos a uno de sus integrantes, Omar Aguilar.

SECCIONES EN EL MOTOCICLISMO

El sábado 26 del presente se reunirá el Consejo de Delegados de la Federación de Motociclismo para designar a la mesa directiva que regirá sus destinos en el período de los años 1986 y 1987. En la oportunidad se rendirá la cuenta y el balance respectivo de tesorería. Actualmente el presidente del motociclismo es Gonzalo Puebla, quien ha sido criticado por su gestión durante su mandato.

PIQUET, FAVORITO PARA JEREZ

JEREZ DE LA FRONTERA, ESPAÑA 9 (REUTER). — Nelson Piquet, constituido ya en favorito a ganar el título de este año, tratará el domingo consolidar su inicial supremacía en el poco familiar terreno español. Piquet, su cada vez más confiable y el resto de los componentes de la "Caravana" de Fórmula Uno disputarán el gran premio de la temporada en el flamante círculo de Jerez en el árido sudoeste del país. España llevó a cabo su gran premio en 1981 en el círculo de Jarama, cerca de Madrid. Cinco años después, un circuito de 4,2 kilómetros de recorrido casi plano en el corazón de la región prozona de Jerez aguarda a la última generación de pilotos. El experto en seguridad de la Fórmula Uno Derek Ongaro dijo que la pista es ancha, con buena visibilidad y no ofrece peligrosos.

CICLO DE PERFECCIONAMIENTO ORGANIZA DIGEDER AREA SUR

La coordinadora de la Dirección General de Deportes y Recreación Area Sur que dirige el coronel Sergio Quijada Lastra iniciará a partir del próximo lunes 14 un ciclo de perfeccionamiento denominado "Problemas biológicos y médicos en el desarrollo del deporte mismo", y que estará destinado a miembros de los Consejos Locales de Deportes, iniciadores, monitores, profesores, dirigentes y excepcionalmente a médicos.

La fecha de realización es del 14 al 18 de abril y se llevará a cabo en el auditorium DEFDER de Luis Bisquertt 2695, Ñuñoa, entrada por

Pedro de Valdivia-Grecia. El ciclo es coordinado en la parte técnica por el doctor Antonio Losada L., asesor médico de la DIGEDER.

EL PROGRAMA

Lunes 14: 18.30 hrs. Dr. Losada. Introducción al ciclo. 19.30 hrs. Dr. Fercovic "Las condiciones de aptitud física de los deportistas practicantes amateurs".

Martes 15: 18.30 hrs. Dr. Restovic "Aspectos higiénicos básicos". 19.30 hrs. Dr. Santana "Aspectos nutricionales y actividad física."

Miércoles 16: 18.30 hrs. Dr. Pavez "Urgencias traumáticas en las actividades deportivas. 19.30 hrs. Dr. Pavez "Complemento del tema anterior con un video".

Jueves 17: 18.30 hrs. Dr. Fercovic "Urgencias médicas en la actividad deportiva. 19.30 hrs. C. Lucero "Urgencias en la actividad de montaña".

Viernes 18: 18.30 hrs. Dr. Restovic "Medidas de prevención médica en la actividad deportiva. 19.30 hrs. Dr. Pavez "Medidas preventivas de la lesión deportiva".

SOCIEDAD AUSTRAL DE ELECTRICIDAD S.A. Y SU FILIAL

(CONCLUSION)

21 - SALDOS EN MONEDA EXTRANJERA

Los saldos en moneda extranjera corresponden a la deuda en dólares que tiene la Sociedad Matriz, producto de los bonos emitidos y las colocaciones financieras en el exterior reajustables.

Cargo neto a resultados por ajuste del tipo de cambio alcanzó a M\$ 16.676 en 1985 y a M\$ 92.637 en 1984.

22 - REMUNERACIONES DEL DIRECTORIO

Remuneraciones pagadas al Directorio en sus distintos conceptos ascienden a M\$ 13.855 en 1985 y M\$ 9.613 en 1984.

23 - TRANSACCIONES DE ACCIONES

Entre los ejercicios 1985 y 1984, no hubo transacciones de acciones por parte de los Directores, Presidente, Gerente General y accionistas mayoritarios, tanto de la matriz como de su filial.

24 - HECHOS POSTERIORES

Los hechos significativos de carácter financiero o de otra índole que afecten a los estados financieros de la Sociedad Matriz y de la filial, ocurridos entre la fecha del término del ejercicio y la de la preparación de los estados financieros consolidados.

Alberto Navarrete Campos
CONTADOR
C.C. Reg. 4810-8
Lic. 521673

Víctor Vidal Gilardino
GERENTE GENERAL

Price Waterhouse

DICTAMEN DE LOS AUDITORES INDEPENDIENTES

Osorno, 24 de enero de 1986

A los señores Accionistas y Directores
Sociedad Austral de Electricidad S.A.

Hemos examinado los balances generales consolidados de Sociedad Austral de Electricidad S.A. y su filial al 31 de diciembre de 1985 y 1984 y los correspondientes estados de resultados y de cambios en la posición financiera consolidados por los ejercicios terminados en esas fechas. Nuestros exámenes fueron practicados de acuerdo con normas de auditoría generalmente aceptadas e incluyeron, por lo tanto, comprobaciones parciales de la contabilidad y la aplicación de otros procedimientos de auditoría en la medida que consideramos necesaria en las circunstancias.

En nuestra opinión, los estados financieros mencionados presentan razonablemente la situación financiera consolidada de Sociedad Austral de Electricidad S.A. y su filial al 31 de diciembre de 1985 y 1984, los resultados consolidados de sus operaciones y los cambios en la posición financiera consolidada por los respectivos ejercicios, de acuerdo con principios contables generalmente aceptados, normas contables de la Superintendencia de Valores y Seguros y disposiciones de la Superintendencia de Servicios Eléctricos y de Gas específicamente en materias relacionadas con la valorización y depreciación de activos fijos, uniformemente aplicados.

Price Waterhouse

Jaime Vial V.
C.C. N° 4100-4

LA ILUSION DE COBRESAL

- Al derrotar a Universidad Católica por uno a cero, el conjunto nortino queda dependiendo de su propia capacidad para clasificarse para las semifinales de la Copa Libertadores
- Manuel Pedreros anotó el único gol, a los 67'

Con mejor funcionamiento, con mejores individualidades y con un gol en el que se conjugaron la inspiración del ejecutante y el infortunio del arquero, Cobresal siguió corriendo hacia su consagración internacional y, de paso, dejó eliminada de la Copa Libertadores a Universidad Católica.

El encuentro se decidió a los 67 minutos, cuando —tras una serie de combinaciones cortas y precisas por la derecha— Manuel Pedreros inició una acción individual que le permitió superar marcas en diagonal, llegar al semicírculo y lograr el claro preciso para sacar el zurdazo. El remate, violento y rasante, parecía atajable para Patricio Toledo, pero la pelota dio un pique y se alejó del cuerpo del arquero.

El gol puso justicia a un trámite que normalmente favoreció al conjunto nortino y el resultado respondió a los cálculos previos. Mientras Cobresal presentaba su mejor alineación, la UC lamentaba ausencias por lesiones, suspensiones e indisciplina. La estructura del conjunto universitario se debilitó considerablemente por la ausencia de Rubén Espinoza, Luis Pérez y Patricio Mardones, y los cambios realizados para sustituirlos y también para mejorar las deficiencias advertidas en Cali no dieron mucho resultado.

Cuando se produjo el apogón, jugados siete minutos, ya los equipos habían mostrado sus esquemas y posibilidades. En ese lapso, antes de cumplirse el primer

minuto, la UC tuvo la ocasión más clara de convertir, cuando Isasi desvió por poco un zurdazo realizado desde posición muy favorable. Y segundos antes de que el estadio quedara en penumbras, Salgado había puesto en apuros a Toledo con un desborde por la derecha.

Los 35 minutos de interrupción no quitaron ni pusieron nada al fútbol. La incapacidad de ataque de la UC quedó reflejada en el recuento final, que señala que el arquero Acuña sólo se vio en dificultades tres veces a lo largo del partido. Con Neira en precarias condiciones (estuvo a punto de no jugar por una molestia a la cadera), con Astudillo dedicado sólo a las marcas, con Hormann mostrando capacidad de quite pero escasa capacidad de entrega y con Lepe muy pegado a sus centrales, el mediocampo cruzado tuvo pocas posibilidades de ganar su importante duelo. Con dificultades para entregar con claridad, los intentos ofensivos se redujeron a lo que pudiera conseguir Tudor, que sigue mostrando agallas y capacidad para luchar en el área.

Cobresal, mientras tanto, mostraba un rendimiento más parejo, pese a que Pedreros también sufría molestias musculares. Su lesión, en todo caso, pasaba más inadvertida por el trabajo bien realizado por Valenzuela y Suazo, sus dos esforzados "asesores" del mediocampo. Y porque el conjunto nortino tenía a dos punteros que superaban reiteradamente a sus marcadores.

Si los mineros no encontraron premio más temprano fue por la desafortunada actuación de Nelson Pedetti. El uruguayo, habitualmente certero en el área, esta vez dejó pasar todas las oportunidades que le brindaban sus compañeros.

La fortaleza de la defensa nortina, rústica pero eficiente, resultó escollo demasiado duro para un ataque de dos jugadores. Y cuando la UC corrigió la deficiencia enviando a la cancha a Juvenal Vargas primero y a Romero después, ya era tarde. Con eso, el partido ganó en atracción, después de un primer tiempo muy pobre, porque el trámite del partido se hizo más claro y las llegadas más frecuentes.

De cualquier modo, tanto cuando hubo enredos como cuando se produjo la claridad, Cobresal siempre tuvo más claro el camino y más posibilidades de gol. El triunfo, así, constituyó un premio a su consecuencia: tanto en casa como afuera, el cuadro nortino utiliza a los mismos hombres, ubicándolos de acuerdo a las circunstancias en posiciones de más o menos ataque. Su 4-3-3 es cauteloso en algunas instancias y agresivo en otras. Pero muere con esa. Su rival, en cambio (al margen de las improvisaciones obligadas de este encuentro) intentó variar sus esquemas habituales y el resultado quedó a la vista.

Cobresal, transitorio puntero del grupo, deberá recibir en El Salvador a los representantes colombianos. Y si les gana, no tendrá necesidad de colaboraciones. Por ahora, su ilusión sigue galopando...

JULIO SALVIAT

Notas: Antonio Prieto y Ramón Reyes



Suazo en duelo con Lepe y el gol en el partido entre los nortinos.

PORMENORES

UNIVERSIDAD CATOLICA 0 COBRESAL 1

CANCHA: Estadio Nacional

PUBLICO: 5.420 personas.

RECAUDACION: \$ 1.154.000.

ARBITRO: Hernán Silva regular.

UNIVERSIDAD CATOLICA (0): Toledo (5); Miranda (4); Valenzuela (7); Marchioni (6); Yoma (5); Neira (6); Lepe (8); Hormann (5); Astudillo (5); Tudor (6) e Isasi (5). DT.: Ignacio Prieto.

BANCA: F. Díaz (AS), Abarca, Vargas, Romero, Barrientos.

CAMBIO: Vargas (5) por Hormann a los 58'; Romero (-) por Astudillo a los 70'.

COBRESAL (1): Acuña (7); Reyes (6); Araya (5); Huerta (7); Bigorra (7); Suazo (6); Valenzuela (7); Pedreros (8); Salgado (7); Pedetti (4); Martínez (7). DT.: Manuel Rodríguez.

BANCA: Acao (AS), E. Díaz, Mondaca, Solar, Contreras.

CAMBIO: 56' Solar (5) por Pedetti y 87' Mondaca (-) por Pedreros.

GOL: 66' Pedreros.

UNA FUGA Y MIL LAMENTOS

"La pelota me dio un pique en la raya de cal que demarca el área chica. Se elevó por sobre mi cabeza y entró. Es mala fortuna, esa que nos ha perseguido por toda la Copa Libertadores, porque justo cuando Pedreros hizo el gol nosotros manejábamos el partido y nos acercábamos al gol. Lo lamento de veras", decía entre susurros el arquero Patricio Toledo, protagonista clave de la principal incidencia del partido.

Pero la verdad es que en el camarín de Universidad Católica se discutían temas aún más candentes que la derrota sufrida frente a Cobresal, como la insólita "escapada" del arquero Marco Cornez del sitio de la concentración católica en San Carlos de Apoquindo, luego que el director técnico Ignacio Prieto le comunicara que la titularidad sería entregada a Toledo. Aunque el entrenador no quiso ahondar en mayores antecedentes, los dirigentes, encabezados por el presidente de la rama, Raúl Torrealba, anunciaron que se investigaría profundamente el caso para tomar las sanciones disciplinarias que correspondieran.

Mario Lepe, uno de los pocos que respondieron al desafío, señalaba en su rincón que

"Cobresal ganó porque supo aprovechar una de las pocas situaciones que se creó. Nosotros presionamos durante gran parte del partido, pero no tuvimos claridad ni fortuna al tratar de concretar. Todo se acabó para la UC en la Copa Libertadores, y de verdad es lamentable porque nos habíamos forjado muchas ilusiones. Ahora a esperar a los colombianos con la mejor disposición posible tratando de asegurar buenos resultados para apoyar a Cobresal, que será el representante chileno".

Para Neira la situación era clara: "Todo comenzó a derrumbarse en Cali, porque con tres jugadores de la importancia de Mardones, Espinoza y Pérez fuera del equipo el cuadro se descompensó en ofensiva, y pese a que hoy dominamos sin contrapeso durante casi todo el partido no pudimos marcar. Y en el fútbol —más aún en la Copa— con goles se compran huevos".

Marchioni, resumiendo la amargura general, trataba de sintetizar sentimientos al decir que "ahora no queda nada. A preocuparnos del campeonato, que hay que ganar, partiendo por el clásico del sábado. Una lástima lo de la Copa, que se nos fue entre la mala suerte y las desaplicaciones".

UNA PROMESA Y MIL FESTEJOS

"Creo que fuimos más que Universidad Católica", fue la primera impresión que entregó el técnico de Cobresal, Manuel Rodríguez, apenas terminó el cotejo.

Sin perder su tranquilidad habitual, el entrenador del cuadro minero agregó que la oposición de los cruzados fue menor que la que ellos esperaban.

"Los vi nerviosos y hasta confundidos. Nosotros nos limitamos a desplegar nuestro juego, a pararnos con la máxima aplicación atrás y salir con el contragolpe rápido a través de los punteros".

Manuel Rodríguez fue sincero al reconocer que el gol de Pedreros y que a la postre les daría la victoria, tuvo una dosis de fortuna.

"Sí, es verdad, nos ayudó la cancha húmeda, porque el remate de Manuel Pedreros picó y engañó completamente a Toledo. En todo caso goles son amores y nos quedamos con los dos puntos, recuperando en cierta medida el que perdimos allá en El Salvador".

Más adelante el DT de Cobresal puntualizó que "ahora nosotros tenemos la obligación de ganar. Eso sí, estamos muy tranquilos,

porque siempre dijimos que el fútbol competitivo, casi siempre es un club sin ninguna experiencia en Libertadores. Y bueno, si los tenemos tan dando, bienvenidos sean los que nos siga acompañando a mantener la ilusión de la Copa de El Salvador".

Por su parte, el autor del partido, Manuel Pedreros, expresó que en la cancha con la intención de bajar la guardia.

"La pelota me la enviaron los centrales de ellos, sin salir a apurarme, me la pasaron bajo, con el cual logré sacar el balón. Pienso que la UC jugó bien el mediocampo de Cobresal, le hizo mucho daño".

El arquero Acuña, le hizo nudo a una virgen de Lourdes de Uruguay, y después de eso fue Cobresal. Mi trabajo fue bueno, porque mi defensa se puso bien, y así, Cobresal siguió ganando, que ahora ya es la de la Copa Libertadores".

GALOPANDO



Lepe y Pedreros funcionó mejor, siendo el volante Manuel Pedreros el autor del único gol.



Roberto Cabañas, pieza clave en la ofensiva del América.

CALI Y AMERICA DISPUTAN LA REVANCHA MAS ESPERADA

Los cuadros colombianos necesitan una victoria si aspiran a mantener su opción en el grupo dos de la Copa Libertadores

CALI, COLOMBIA, (AP).— El campeón América y el subcampeón Deportivo Cali, firmes candidatos para avanzar a la ronda semifinal de la Copa Libertadores, bregarán hoy por dos puntos vitales con miras a concretar su objetivo.

América y Deportivo Cali, finalistas en las copas de 1978 y 1985, respectivamente, figuran en el grupo III junto con Cobresal y Universidad Católica de Chile. El primero consiguió aquí dos empates y Universidad Católica sufrió dos reveses.

Los dos conjuntos colombianos lucharán por un triunfo, ya que un empate reduciría su opción de avanzar a la semifinal del torneo por la Copa Libertadores, que actualmente es superior a la de Cobresal, debutante en la Copa.

Los clubes locales se mantienen invictos y han conseguido cuatro puntos cada uno. Deportivo Cali dejó una óptima impresión en la presentación del viernes frente a Universidad Católica, donde virtualmente lo arrolló, y el goleador argentino Miguel Osvaldo González logró tres anotaciones.

Otros que destacan en el Cali son los colombianos Valderrama y Redín, y los paraguayos Roberto Fernández y Amado Nunes, integrantes de la selección mundialista de su país.

En cuanto al América, su efectividad se basa en el argentino Ricardo Gareca, el paraguayo Juan Manuel Bataglia y el colombiano Willington Ortiz.

El Deportivo Cali figura con 4 goles a favor y 2 en contra, y el América con 2-1.

Mientras el juego del América es poco vistoso, debido a los esquemas rígidos y

ultradefensivos del entrenador colombiano Gabriel Ochoa Uribe, el que práctica el Deportivo Cali bajo el estratega yugoslavo Vladimir Popovic no limita la creación de sus integrantes.

Las preferencias se inclinan por el Deportivo Cali, y sus seguidores confían en que Popovic proyectará al equipo al nivel que logró en 1978 Carlos Salvador Bilardo, actual entrenador de la selección mundialista de Argentina.

LA GUIA DE LA COPA

CANCHA: Estadio Pascual Guerrero
DIRECCION: Carrera 37 entre Quinta y Octava

VALOR LOCALIDADES: Preferencial occidental \$ 2.500; preferenciales y primer y segundo piso \$ 2000; Tribuna oriental numerada \$ 1200; Oriental baja \$ 700; Populares sur y norte \$ 200 (precios al equivalente chileno)

HORARIO: 20.30 horas locales (21.30 horas de Chile)

DEPORTIVO CALI: Fernández; Polo, Escobar, Murillo, Hoyos; Nunes, Ambula, Redín, Valderrama; González y Angulo. DT: Vladimir Popovic. BANCA: Castro (AS) Ferrerira, Estrada, Otero y Serrano.

AMERICA: Falcioni; Luna, Espinoza, Porras, Viáfara; Sarmiento, Ischia (De Avila), Cabañas, Ortiz; Gareca y Battaglia. DT: Gabriel Ochoa. BANCA: Ruiz (AS), Escobar, Esterilla, Reyes y Herrera.

LABORATORIO CHILE S.A.

JUNTA GENERAL ORDINARIA DE ACCIONISTAS

Por acuerdo del Directorio, cítese a Junta General Ordinaria de Accionistas de Laboratorio Chile S.A., que se llevará a efecto el día 23 de abril de 1986 a las 16.00 horas, en las oficinas de la Sociedad, Avenida Maratón N° 1315, y que tendrá por objeto conocer y pronunciarse sobre las siguientes materias:

1. Elección de Directorio de la Sociedad.
2. Someter a los señores Accionistas la Memoria y Balance General, correspondiente al Ejercicio terminado al 31 de diciembre de 1985.
3. Pronunciarse sobre el ajuste del valor contable de los bienes del Activo Fijo, efectuado por la sociedad conforme a las normas de las Circulares N° 550 y 566, ambas de 1985, de la Superintendencia de Valores y Seguros.
4. Designación de Auditores Externos.
5. Tratar todas las demás materias que conforme a la Ley son de competencia de la Junta Ordinaria de Accionistas.

JUNTA GENERAL EXTRAORDINARIA DE ACCIONISTAS

Por acuerdo del Directorio, cítese a Junta General Extraordinaria de Accionistas de Laboratorio Chile S.A., que se llevará a efecto el día 23 de abril de 1986, a continuación de la Junta General Ordinaria que se convoca precedentemente, y en las mismas oficinas, que tendrá por objeto conocer y pronunciarse sobre las siguientes materias:

1. Aumento del Capital efectivamente suscrito y pagado de \$ 925.000.000 a \$ 2.087.686.000 mediante la capitalización de las reservas contables, conforme al Balance del Ejercicio terminado al 31 de diciembre de 1985.
2. Disminuir Capital con el objeto de adecuarlo, al resultado obtenido, producto del ajuste de los valores contables de los bienes del Activo Fijo que apruebe la Junta General Ordinaria de Accionistas.
3. Modificar sus estatutos de acuerdo con lo dispuesto en el Título XII del Decreto Ley 3.500 incorporando además en ellos, las causales de retiro, contempladas en el Artículo 106 del referido cuerpo legal.
4. Constituir garantía.
5. Fijar texto único, actualizado y refundido de estatutos sociales.

Para los efectos de las Juntas Generales que se convocan, el Registro de Accionistas permanecerá cerrado desde el día 18 al 23 de abril de 1986, ambas fechas inclusive. La calificación de poderes se efectuará el mismo día de las Juntas convocadas, a la hora de sus inicios.

EL PRESIDENTE

INSTITUTO DE ESPECIALIDADES MEDICAS S.A.

Sociedad Abierta

Inscr. 0157 del Registro de Valores y Seguros

JUNTA GENERAL ORDINARIA DE ACCIONISTAS

Por acuerdo de Directorio, cítese a los Sres. Accionistas a la Junta General Ordinaria para el día sábado 26 de abril de 1986, a las 11 horas, en la sede social de Ramón Carnicer 61 de Santiago (Providencia), para pronunciarse sobre la Memoria y los Estados Financieros correspondientes al ejercicio terminado el 31 de diciembre de 1985 y demás materias propias de la Junta.

EL PRESIDENTE

CITACION

Se cita a todos los socios de la Asociación de Obreros Municipales de San Miguel a una Asamblea Extraordinaria a efectuarse el día martes 15 de abril de 1986, a las 18.00 horas, en el Teatro Municipal, Gran Avenida N° 3418, Ilustre Municipalidad de San Miguel.

LA DIRECTIVA

COMPANIA DE SEGUROS

"LA ESPAÑOLA S.A."

(Sociedad Anónima Abierta)

Junta General Ordinaria de Accionistas

Los señores accionistas a Junta General Ordinaria de Accionistas, la que se celebrará el día 23 de abril de 1986, a las 11 horas en las oficinas de la Compañía, calle Prat N° 1315, Valparaíso, con el objeto de tratar las siguientes materias:

1. Pronunciarse sobre el Balance General al 31 de diciembre de 1985, su auditoría y de cambios en la Posición Financiera y Memoria Anual del ejercicio terminado el 31 de diciembre de 1985.
2. Tratar todas las demás materias que conforme a la Ley son de competencia de la Junta General Ordinaria de Accionistas.

La Junta General Ordinaria de Accionistas, la que se celebrará el día 23 de abril de 1986, a las 11 horas en las oficinas de la Compañía, calle Prat N° 1315, Valparaíso, con el objeto de tratar las siguientes materias:

1. Pronunciarse sobre el Balance General al 31 de diciembre de 1985, su auditoría y de cambios en la Posición Financiera y Memoria Anual del ejercicio terminado el 31 de diciembre de 1985.

EL GERENTE

V Inmobiliaria y Comercial Valentin Letelier S.A.

Presidente
Vicepresidente
Director
Director
Gerente General
RUT

Pablo Valdés
Vicente Tomic
Julio Covarrubias
Patricio Fernández
Patricio Valdés
Patricio Mel
96.277.000-4

BALANCE GENERAL AL 31 DE DICIEMBRE DE 1985 Y 1984

ACTIVOS	1985 \$	1984 \$	PASIVOS	1985 \$	1984 \$
CIRCULANTE			CIRCULANTE		
Disponible	94.487	5.723	Obligaciones con Bancos e Instituciones Financieras (Largo Plazo con vecto. dentro de un año)	104.160	—
Deudores por Venta	—	379.500	Retenciones	146.388	—
Documentos por Cobrar	517.175	—	Impuestos a la Renta	5.689	—
Deudores Varios	25.521	31.625	Otros Pasivos Circulantes	—	—
Cuentas por Cobrar a Empresas Relacionadas	360.719	1.261.081	Total Pasivo Circulante	256.237	—
Impuestos por Recuperar	16.482	—			
Total Activo Circulante	1.014.384	1.677.929	LARGO PLAZO		
FIJO			Obligaciones con Bancos e Instituciones Financieras	4.200.077	—
Bienes Raíces	67.555.334	61.505.484	Total Pasivo Largo Plazo	4.200.077	—
Instalaciones	133.430	133.430			
Otros Activos Fijos	—	1.567.943	PATRIMONIO		
Depreciación	(2.436.627)	(1.158.339)	Capital Pagado	63.435.626	—
Total Activo Fijo	65.252.137	62.048.518	Reserva Futuros Dividendos	107.323	—
			Pérdidas Acumuladas	—	—
TOTAL ACTIVOS	66.266.521	63.726.447	Utilidad del Ejercicio	(1.732.742)	—
			Total Patrimonio	61.810.207	—
Las Notas 1 al 10 forman parte integral de estos estados financieros			TOTAL PASIVOS Y PATRIMONIO	66.266.521	62.048.518
			Las Notas 1 al 10 forman parte integral de estos estados financieros.		

ESTADO DE RESULTADOS

(Por los ejercicios terminados al 31 de Diciembre de 1985 y 1984)

	1985 \$	1984 \$
RESULTADOS OPERACIONALES		
Ingresos de Explotación	2.245.623	3.726.623
Costos de Explotación	(1.887.294)	(1.609.142)
Margen de Explotación	358.329	2.117.481
Gastos de Administración y Ventas	(1.708.401)	(1.594.397)
Resultado Operacional	(1.350.072)	523.084
RESULTADOS NO OPERACIONALES		
Ingresos Financieros	—	164.245
Gastos financieros	(119.950)	—
Corrección Monetaria	(262.720)	(461.391)
Resultado No Operacional	(382.670)	(297.146)
RESULTADO ANTES DE IMPUESTO A LA RENTA	(1.732.742)	225.938
Impuesto a la Renta	—	(45.995)
UTILIDAD (PERDIDA) DEL EJERCICIO	(1.732.742)	179.943

ESTADO DE CAMBIOS EN LA POSICION FINANCIERA

Por los ejercicios terminados al 31 de Diciembre de 1985 y 1984

	1985 \$	1984 \$
FUENTES DE FONDOS		
FONDOS PROVENIENTES DE OPERACIONES		
Utilidad (Pérdida) del Ejercicio	(1.732.742)	—
Más (menos) Cargos (abonos) que no representan movimiento de fondos:		
Depreciación del Ejercicio	1.278.288	—
TOTAL FONDOS DE OPERACIONES	(454.454)	—
OTRAS FUENTES DE FONDOS		
Créditos obtenidos a Largo Plazo	4.200.077	—
Emisión de Acciones de pago	—	—
TOTAL FONDOS NO OPERACIONALES	4.200.077	—
TOTAL FUENTES DE FONDOS	3.745.623	—
USOS DE FONDOS		
Adiciones de Activos Fijos	4.481.907	—
TOTAL USOS DE FONDOS	4.481.907	—
DISMINUCION DE CAPITAL DE TRABAJO	(736.284)	—

VARIACIONES EN LOS COMPONENTES DEL CAPITAL DE TRABAJO

Por los ejercicios terminados al 31 de Diciembre de 1985 y 1984

	1985 \$	1984 \$
ACTIVO CIRCULANTE: Aumentos (Disminuciones)		
Disponible	88.764	(1.535.874)
Deudores por Venta	(379.500)	379.500
Documentos por Cobrar	517.175	—
Deudores Varios	(6.104)	31.625
Cuentas por Cobrar a Empresas Relacionadas	(900.362)	1.261.081
Impuestos por Recuperar	—	16.482
TOTAL VARIACION ACTIVO CIRCULANTE	(663.545)	136.332
PASIVO CIRCULANTE: (Aumentos) Disminuciones		
Obligaciones con Bancos e Instituciones Financieras (Largo Plazo con vecto. dentro de un año)	(104.160)	—
Cuentas por Pagar	—	9.646
Acreedores Varios	(146.388)	—
Retenciones	4.222	(9.912)
Impuestos a la Renta	16.694	(16.694)
Otros Pasivos Circulantes (Garantías por Arriendo)	156.893	(156.893)
TOTAL VARIACION PASIVO CIRCULANTE	(72.739)	(173.853)
DISMINUCION DEL CAPITAL DE TRABAJO	(736.284)	(37.521)

Las Notas 1 al 10 forman parte integral de estos estados financieros.

INMOBILIARIA Y COMERCIAL VALENTIN LETELIER S.A.

NOTAS EXPLICATIVAS A LOS ESTADOS FINANCIEROS

NOTA 1 — INSCRIPCION EN EL REGISTRO DE VALORES

La Sociedad se encuentra inscrita en el Registro de Valores con el N° 0237 y, por lo tanto, es fiscalizada por la Superintendencia de Valores y Seguros.

NOTA 2 — RESUMEN DE CRITERIOS CONTABLES

General
Los estados financieros han sido preparados de acuerdo con los principios de contabilidad generalmente aceptados y con normas impartidas por la Superintendencia de Valores y Seguros.

Corrección Monetaria
Los estados financieros se han corregido monetariamente sobre la base de considerar el deterioro del poder adquisitivo de la moneda ocurrido en el ejercicio.

Los activos y pasivos no monetarios, el capital propio y las cuentas de resultados se presentan en moneda equivalente al 31 de Diciembre de 1985.

Para efectos de comparación, los estados financieros del ejercicio anterior se presentan actualizados en un 26,5%.

Activo Fijo
Los activos fijos se presentan al costo más revalorizaciones provenientes de la metodología de corrección monetaria.

La depreciación del Activo Fijo se ha efectuado en forma lineal, sobre la base de la vida útil restante de cada bien.

NOTA 3 — CORRECCION MONETARIA

A continuación se resume la formación del saldo de la cuenta Corrección Monetaria, determinado según lo descrito en Nota 2b)

Cargos (abonos) a Resultado:	1985 \$	1984 \$
Actualización del Capital Propio Financiero	13.311.369	11.509.363
Actualización de Activos no Monetarios	(14.046.558)	(11.175.130)
Actualización de Pasivos no Monetarios	963.194	—
Actualización de Cuentas de Resultado	34.715	127.158
Saldo de la Cuenta Corrección Monetaria	262.720	461.391

NOTA 4 — ACTIVO FIJO

Los bienes se encuentran valorizados según lo descrito en la Nota 2 c); los principales incluidos en este rubro al 31 de Diciembre de 1985 y 1984 son los siguientes:

	1985			1984
	Valor Libros \$	Depreciac. \$	Valor Neto \$	Valor Neto \$
Oficinas				
Moneda 920	46.006.463	(1.490.384)	44.516.079	39.264.724
Valentin Letelier 1331-1337	20.544.081	(898.102)	19.645.979	20.095.030
Edificio Copacabana	1.004.790	(34.798)	969.992	987.391
Instalaciones	133.430	(13.343)	120.087	133.430
Anticipos para compra de Bienes	—	—	—	1.567.943
	67.688.764	(2.436.627)	65.252.137	62.048.518

Las depreciaciones del ejercicio ascienden a \$ 1.278.288 (En 1984 \$ 1.158.339).

NOTA 5 — IMPUESTO A LA RENTA

En el ejercicio 1985 la Sociedad no ha efectuado provisión por este concepto, debido a que registra base imponible negativa.

Los Pagos Provisionales Mensuales efectuados durante el ejercicio ascienden a \$ 16.482 y se presentan en el Activo Circulante, bajo el rubro Impuestos por Recuperar.

En 1984 la provisión por este concepto, alcanza a la suma de \$ 45.995 y se presenta en el Pasivo Circulante neto de \$ 29.301 de Pagos Provisionales Mensuales.

NOTA 6 — DEUDAS CON INSTITUCIONES FINANCIERAS

Los saldos de Deudas con Instituciones Financieras presentadas al 31 de Diciembre de 1985 en Pasivo Circulante y Pasivo a Largo Plazo ascendentes a \$ 104.160 y \$ 4.200.077, respectivamente, corresponden a un crédito hipotecario en Unidades de Fomento otorgado por el Banco Austral de Chile — en liquidación — con tasa de interés de 8% anual y los siguientes vencimientos:

\$	Año
104.160	1986
112.397	1987
121.388	1988
131.055	1989
141.568	1990
3.693.669	1991 y siguientes

NOTA 7 — PATRIMONIO

a) Capital Social

Por escritura pública del 28 de Octubre de 1983 se constituyó la Sociedad con un capital suscrito y pagado de \$ 1.000.000 dividido en 1.000 acciones. Posteriormente la Superintendencia de Valores y Seguros, en resolución N° 4938 del 16 de Diciembre de 1983, autorizó aumentar el capital a \$ 41.000.000 dividido en 41.000 acciones sin valor nominal, de las cuales se suscribieron y pagaron 39.788 acciones, por un valor de \$ 39.788.000, mediante el aporte de bienes raíces.

Durante el ejercicio 1984 se suscribieron y pagaron 212 acciones, por un valor de \$ 212.000.

b) Capital Pagado

De acuerdo con el artículo 10 de la Ley 18.046 se asignó al capital pagado el monto proporcional correspondiente de la Revalorización del Capital Propio quedando reflejado en \$ 63.435.626 dividido en 41.000 acciones sin valor nominal.

c) Cambios en el Patrimonio

El movimiento de las cuentas de Capital y Reservas durante el ejercicio terminado al 31 de Diciembre de 1985 y 1984 es el siguiente:

	Capital Pagado \$	Pérdidas Acumuladas \$	Reserva Futuros Dividendos \$	Resultado del Ejercicio \$	Total \$
Saldos al 31.12.83	40.826.000	—	—	(46.978)	40.779.022
Distribución Resultado del Ejercicio 1983	—	(46.978)	—	46.978	—
Aumento del Capital al 12.1.84	212.000	—	—	—	212.000
Revalorización Capital Propio	9.108.740	(10.429)	—	—	9.098.311
Utilidad del Ejercicio	—	—	—	142.247	142.247
Saldo Histórico al 31.12.84	50.146.740	(57.407)	—	142.247	50.231.580
Actualización 26,5% (Nota 2b)	13.288.886	(15.212)	—	37.695	13.311.369
Saldos Actualizados al 31.12.84	63.435.626	(72.619)	—	179.942	63.542.949
Saldos Históricos al 31.12.84	50.146.740	57.407	—	142.247	50.231.580
Distribución Resultado del Ejercicio 1984	—	57.407	84.840	(142.247)	—
Revalorización Capital Propio	13.288.886	—	22.483	—	13.311.369
Pérdida del Ejercicio	—	—	—	(1.732.742)	(1.732.742)
Saldos al 31.12.85	63.435.626	—	107.323	(1.732.742)	(61.810.207)

NOTA 8 — TRANSACCIONES CON ENTIDADES RELACIONADAS

Las transacciones efectuadas por la Sociedad durante el ejercicio 1985 y 1984 con entidades relacionadas se presentan en el siguiente detalle:

Entidad	Naturaleza de la Transacción	1985 \$	1984 \$
Consorcio Copseguros de Chile S.A.	Arriendos Cobrados	1.360.000	1.720.400

Además, en el Activo Circulante se incluyen \$ 360.719 (\$ 1.261.081 en 1984) que corresponden a operaciones en cuenta corriente con la Sociedad ya mencionada.

NOTA 9 — REMUNERACIONES DEL DIRECTORIO

Las remuneraciones del Directorio ascienden a \$ 131.585 (\$ — en 1984) y corresponden a Dietas por Asistencia a Sesiones.

NOTA 10 — HECHOS POSTERIORES

No hay hechos ocurridos entre el 31 de Diciembre de 1985 y la fecha de emisión de los estados financieros que afecten significativamente su contenido o presentación.

PATRICIO NEF CAMPBELL
Gerente

HUMBERTO LIRA ALVAREZ
Contador

Humphreys y Cia.
Member Firm

Touche Ross International

INFORME DE LOS AUDITORES INDEPENDIENTES

A los Sres. Presidente y Directores
INMOBILIARIA Y COMERCIAL VALENTIN LETELIER S.A.

Hemos examinado los balances generales de INMOBILIARIA Y COMERCIAL VALENTIN LETELIER S.A. al 31 de Diciembre de 1985 y 1984 y los correspondientes estados de resultados y de cambios en la posición financiera por los ejercicios terminados en esas fechas. Nuestros exámenes fueron practicados de acuerdo con normas de auditoría generalmente aceptadas e incluyeron, por lo tanto, comprobaciones parciales de la contabilidad y la aplicación de otros procedimientos de auditoría en la medida que consideramos necesario en las circunstancias.

En nuestra opinión, los estados financieros mencionados presentan razonablemente la situación financiera de INMOBILIARIA Y COMERCIAL VALENTIN LETELIER S.A. al 31 de Diciembre de 1985 y 1984 y los resultados de las operaciones y los cambios en la posición financiera por los ejercicios terminados en esas fechas, de acuerdo con principios contables generalmente aceptados y normas impartidas por la Superintendencia de Valores y Seguros aplicados sobre bases uniformes.

PATRICIO DA FORNO TAJAN

HUMPHREYS Y CIA. LTDA.

Santiago, Febrero 25, 1986

"ESTE DESAFIO REQUIERE HOMBRIA

□ Héctor Pinto, al asumir como nuevo director técnico en Unión Española, reemplazando a Mario Moreno, definió así esta circunstancia, que tenía prevista sólo para tres o cuatro años más

La escenografía no cambió, y sin embargo el protagonista fue otro. Mario Moreno dejaba su lugar a Héctor Pinto, que en sus primeras frases como nuevo director técnico señalaba que "todo seguirá igual, tal como lo había planificado Mario".

Para Pinto, sin embargo, la partida del ex técnico de Unión Española significó un remezón interno, más violento de lo esperado, que le representó, además, cambiar casi su planificación profesional: "Es que todo esto llegó mucho antes de lo que pensaba —confiesa mientras observa la práctica—, porque estaba preparado para llegar a dirigir un primer equipo en tres o cuatro años más. No tengo miedo, sin embargo, porque íntimamente sé que estoy preparado".

—¿Cuál fue su primera preocupación cuando los dirigentes lo confirmaron en el cargo?

"Explicarles a los jugadores que no voy a aplicar esquemas raros. Quiero seguir la misma línea de Mario Moreno".

—¿Estaba preparado para este cambio?

"Nadie lo estaba, porque nadie lo sabía. Yo estoy triste porque perdemos un amigo y

un profesional de lujo, pero también feliz, porque todos sabemos que en el fútbol el aspecto económico es importante, y Mario arreglará ese aspecto con su viaje a Bolivia, donde además se le abrirán nuevos horizontes profesionales".

—¿Qué le plantearon los dirigentes?

"Me solicitaron que me hiciera cargo del primer equipo. Yo les expliqué que ésta no era mi idea todavía, pero como estaban plante-

adas las cosas no había alternativa. Lo que me decidió a aceptar es el conocimiento que tengo del grupo, porque sé que son muchachos que tienen talento y condiciones para aspirar a realizar una buena campaña".

—Sin embargo en estos momentos no valen los trabajos a largo plazo. Lo contingente es el resultado, y si pierde dos partidos seguidos el director técnico es el primer condenado...

"Lo sé desde el momento

mismo en que pensé en dedicarme a esto. La situación no ha cambiado, porque como preparador físico también me habría tenido que ir si echaban a Mario Moreno. Pero entiendo que en el fútbol hay decisiones que requieren de hombría, y este es un desafío que estoy a dispuesto a afrontar".

—Usted ha señalado que trabajará en el mismo estilo que Moreno. ¿Eso implica también similares concepciones futbolísticas?

"Claro que sí. El integraba mucho al trabajo a Nino Landa, a Víctor Zelada y a mí. Yo como preparador físico pude haberme marginado perfectamente si no concordaba con su idea futbolística, pero nunca ocurrió eso. Unión seguirá jugando igual a como lo hacía con Moreno, porque ese fútbol responde a mi idea del juego".

—¿Seguirá ejerciendo también como preparador físico del plantel?

"Sí, mientras no sienta que no puedo asumir las dos funciones. Estoy preparado para hacerlo, por cuanto tengo título de profesor de Educación Física y entrenador".

—¿Unión puede hacer buena campaña?

"Este equipo, aún incorporando a Rafael González, que es el más experimentado, tiene un promedio de edad de 23 años. Eso puede ser un defecto, porque a veces se aceleran mucho, pero también una virtud, porque todos quieren mostrarse, hacerse ver. Hasta el momento vamos bien, aún considerando que hemos perdido algunos puntos que pudimos sumar perfectamente. Por eso tengo confianza en que todo resultará bien".

—No tuvo mucha suerte para debutar...

"Imagínese, me tocan dos partidos como visitante, ante Fernández Vial y Everton. Pero si logramos complicar a Colo Colo, remontar el marcador frente a Naval y otras gracias, ¿por qué no podríamos sortear esos escollos?".



Héctor Pinto transitó en tres meses desde el plantel a la dirección técnica. El desafío, en todo caso, no le

UNIVERSIDAD DE CHILE YA PREPARA LAS MALETAS

□ El club universitario partirá el próximo jueves a México, donde jugará encuentros amistosos. Leonel Sánchez anunció que no hará campaña ante la UC

Ayer fue un día de decisiones en Universidad de Chile. El presidente, Waldo Greco, se reunió antes de comenzar el entrenamiento, en el complejo "El Sauzal", con el técnico Leonel Sánchez, el profesor Gustavo Graeff y varios de los jugadores titulares. Tema: El viaje a México. Entre todos analizaron la situación y sacaron cálculos. Finalmente hubo acuerdo en que se irá a la gira.

Leonel Sánchez al respecto dijo: "Por el momento tenemos cuatro puntos de ventaja. Sabemos que en dos fechas nos pueden alcanzar, pero como estamos pasando por un muy buen momento, creemos que el sábado ante la UC por lo menos sacaremos un punto. Eso nos aseguraría jugar en México y a la vuelta estaríamos punteros de todas maneras."

—¿Quién actuará frente a Unión Calera?

—Lo harán los juveniles. Los entrenadores Barrera y

Contreras quedarán a cargo de un equipo juvenil. El técnico, Ortiz, y los jugadores, Toro, Cortés, Avedra y Vergara.

—¿Qué pasará cuando se vaya a México?

—Hasta el momento no hay un rumor. Estamos esperando que nos llamen como representantes del fútbol chileno. Para eso "U" sería un honor. De ratificarse la oferta, llevaría a la base un equipo más fuerte, como refuerzos. Uno de ellos es Roberto Rojas. Pero un misterio que es el mero uno en su puesto."

En México, Unión Chile disputará cuatro encuentros. Uno de ellos ante la selección de otro rival está por verse. De Santiago, por ejemplo, jueves 17 de abril, y el 23. La delegación sería compuesta por los juveniles, 4 miembros del plantel y un dirigente.

OBJECIONES DE LA ASOCIACION

La Asociación Nacional de Entrenadores, que preside Washington Urrutia, cuestionó el nombramiento de Héctor Pinto, quien a juicio de Urrutia, "no cumple con los requisitos que exige la Asociación, para que un profesional dirija equipos de Primera o Segunda División".

"No se trata dijo Urrutia, de algo personal en contra de Pinto, que es una excelente persona y además profesor de Educación Física. Sin embargo, su situación reglamentaria la objetamos, ya que no ha hecho los cursos pertinentes". El que hizo en Europa, sólo vale como un afán plausible de perfeccionamiento, y no como un factor de reemplazo de los cursos que se dictan en Chile y que él no cumplió. Por razones similares objetamos a Hernán Castro, a Nelson Acosta, a Leonel Sánchez, a Mario Moreno y a Arturo Salah, quienes sin haber cumplido con los reglamentos de la Asociación, están trabajando, como si nada ocurriera".

TRES NOMBRES PARA LA BANCA DE ANTOFAGASTA

Manuel Rodríguez Vega, podría ser el nuevo técnico de Deportes Antofagasta.

El entrenador viajó al norte para convenser con los directivos del CDA, los que también ya habían invitado con este mismo objetivo a Humberto "Chita" Cruz y Ramón Estay.

Como se recordará, el equipo antofagastino se encuentra sin técnico luego de la renuncia de Alfonso Se-

púlveda, siendo dirigido por una comisión que encabeza el dirigente, Eric Mickle, con la asesoría del preparador físico Alvaro Briones.

En caso que los dirigentes antofagastinos se decidan por Manuel Rodríguez Vega, es casi seguro que se integrará al plantel local, el mediocampista Eduardo Peralta, quien tiene bastante avanzadas sus conversaciones con el cuadro de la Segunda Región.

COMPAÑIA AUXILIAR DE ELECTRICIDAD DEL MAIPO S.A.

Por acuerdo del Directorio, citase a los señores accionistas a Junta Ordinaria de Accionistas de la Compañía Auxiliar de Electricidad del Maipo S.A., la que se llevará a efecto el día 28 de abril de 1986 a las 09.00 horas en las oficinas de la sociedad ubicadas en Avenida Portales 3499, Nos, para pronunciarse sobre las siguientes materias:

- Balance y Memoria ejercicio comercial 1985;
- Distribución de utilidades y reparto de dividendos;
- Elección de Directorio;
- Remuneración del Directorio;
- Informe operaciones artículo 44 Ley 18.046;
- Designación auditores externos;
- Designación periódico publicaciones sociales.

Tendrán derecho a participar los accionistas inscritos en el Registro de Accionistas de la sociedad con 5 días hábiles de anticipación a la fecha de celebración de la Junta.

La calificación de poderes, si procede, se efectuará al momento de iniciarse la Junta.

EL PRESIDENTE

CARBOMET ENERGIA S.A.

Citase a Junta Ordinaria de Accionistas de Carbomet Energía S.A. la que se llevará a cabo el día 14 de abril de 1986 a las 16.00 horas en las oficinas de la sociedad, ubicadas en Avenida Portales 3499, NOS, para pronunciarse sobre las siguientes materias:

- Balance y Memoria ejercicio comercial 1985
- Distribución de utilidades y reparto de dividendos
- Elección de Directorio
- Remuneración del Directorio
- Designación periódico publicaciones sociales
- Designación auditores externos.
- Informe operaciones artículo 44 Ley 18.046.

Tendrán derecho a participar los accionistas inscritos en el Registro de Accionistas de la sociedad con 5 días hábiles de anticipación a la fecha de la celebración de la Junta.

La calificación de poderes, si procede, se efectuará al momento de iniciarse la Junta.

El Presidente

CARBOMET INDUSTRIAL S.A.

Citase a Junta Ordinaria de Accionistas de Carbomet Industrial S.A., para el día 14 de abril de 1986 a las 16.00 horas, en las oficinas de la sociedad, en Avenida Portales 3499, NOS, para pronunciarse sobre las siguientes materias:

- Balance y Memoria ejercicio comercial 1985
- Distribución de utilidades y reparto de dividendos
- Elección de Directorio
- Remuneración del Directorio
- Designación periódico publicaciones sociales
- Designación auditores externos
- Informe operaciones artículo 44 Ley 18.046.

Tendrán derecho a participar los accionistas inscritos en el Registro de Accionistas de la sociedad con 5 días hábiles de anticipación a la fecha de la celebración de la Junta Ordinaria de Accionistas.

La calificación de poderes, si procede, se efectuará al momento de iniciarse la Junta.

El Presidente

FORESTACION NACIONAL S.A. FORESTANAC, En Liquidación

SOCIEDAD ANONIMA ABIERTA

BALANCE GENERAL AL 31 DE DICIEMBRE DE 1985

AUTORIZADO POR RESOLUCION DE
EXISTENCIA N° 1365 DEL 13 DE
MARZO DE 1946

COMISION LIQUIDADORA:
PRESIDENTE : SR. SERGIO LOPEZ VASQUEZ
INTEGRANTES : SRES. PEDRO YUTRONIC SAEZ
ROBERTO IZQUIERDO MENENDEZ

ACTIVOS	Al 31 de diciembre de		PASIVOS Y PATRIMONIO	Al 31 de diciembre de	
	1985	1984		1985	1984
	M\$	M\$		M\$	M\$
ACTIVO CIRCULANTE	3.063	155	PASIVO CIRCULANTE		
Disponible	96.692	-	Obligaciones con bancos e institucio-		
Depósitos a plazo	6.240	36.278	nes financieras - porción largo plazo	40.545	35.833
Valores negociables	1.193	29.682	Obligaciones a largo plazo con verci-		
Deudores comerciales	4.662	4.474	miento dentro de un año	5.730	-
Documentos por cobrar	173	698	Cuentas por pagar	31.943	26.093
Deudores varios	49.699	55.293	Sociedades relacionadas	2.897	18.476
Sociedades relacionadas	122.559	112.012	Provisiones y retenciones	3.797	12.577
Existencias	22	3.529	Dividendos y repartos por pagar	167.031	14.564
Gastos anticipados	284.303	242.121	Ingresos percibidos por adelantado	366	-
Total activo circulante	284.303	242.121	Total pasivo circulante	252.309	107.543
ACTIVO FIJO	44.203	44.203	PASIVO A LARGO PLAZO		
Terrenos	73.259	28.967	Obligaciones con bancos e instituciones		
Edificios, construcciones y caminos	41.291	76.619	financieras	-	35.689
Maquinarias, equipos y otros	131.364	131.364	Documentos por pagar	21.200	25.641
Mayor valor tasación técnica de	1.090.661	1.351.079	Total pasivo a largo plazo	21.200	61.330
terrenos	1.380.778	1.632.232	PATRIMONIO		
Plantaciones forestales	(31.248)	(42.129)	Capital suscrito y pagado de		
Subtotal	1.349.530	1.590.103	26.892.128 acciones de \$ 4,9826		
Menos: Depreciaciones acumuladas	-	13	cada una	133.993	133.993
Total activo fijo neto	1.349.530	1.590.103	Reserva forestal	1.118.545	1.294.688
OTROS ACTIVOS	-	13	Reserva crecimiento natural	87.723	99.257
Derechos en sociedades	-	13	Reserva para futuros aumentos		
Otros activos	2.209	13.098	de capital	131.364	131.364
Total otros activos	2.209	13.111	Otras reservas	-	9.160
Total activos	1.636.042	1.845.335	Resultados retenidos	-	(35.477)
			Utilidad del ejercicio	203.126	43.477
			Menos: Repartos por liquidación	(312.218)	-
			Total patrimonio	1.362.533	1.676.462
			Total pasivos y patrimonio	1.636.042	1.845.335

Las Notas adjuntas N°s 1 a 23 forman parte integral de estos estados financieros.

ESTADO DE RESULTADOS	Por el ejercicio terminado al 31 de diciembre de		ESTADO DE CAMBIOS EN LA POSICION FINANCIERA	Por el ejercicio terminado al 31 de diciembre de	
	1985	1984		1985	1984
	M\$	M\$		M\$	M\$
RESULTADO OPERACIONAL			RECURSOS OBTENIDOS:		
Ingresos de explotación	835.243	569.780	Utilidad del ejercicio	203.126	43.477
Costo de explotación	(485.371)	(402.436)	Cargos (abonos) a resultados que no		
Resultado bruto	349.872	167.344	representan movimiento de recursos:		
Gastos de administración y ventas	(129.577)	(89.454)	Depreciación del ejercicio	10.489	9.474
Resultado operacional	220.295	77.890	Pérdida (utilidad) en enajenación		
RESULTADOS NO OPERACIONALES			de activos fijos		
Ingresos fuera de la explotación			vendidos o castigados	(10.306)	1.193
Intereses y reajustes ganados	15.819	7.008	Provisión sobre otros activos		
Otros ingresos	19.437	4.340	de largo plazo	-	8.732
Egresos fuera de la explotación			Incremento de intereses por pagar		
Otros egresos	(15.042)	(15.583)	a largo plazo	557	-
Gastos financieros	(11.796)	(10.042)	Reverso de provisión sobre activos		
Cargo por corrección monetaria	(25.587)	(20.136)	de largo plazo	(6.209)	-
Resultado no operacional	(17.169)	(34.413)	Efecto de pérdida de acceso a dólar		
Resultado antes de impuestos a			preferencial	8.674	-
la renta	203.126	43.477	Consumo de plantaciones forestales	266.870	145.217
Impuestos a la renta	-	-	Liberación de reserva forestal	(173.804)	(107.459)
Utilidad del ejercicio	203.126	43.477	Corrección monetaria de rubros		
			no circulantes al inicio del ejercicio	4.221	(3.761)
			Recursos provenientes de operaciones	303.618	96.873
			Ingreso por enajenación de activos fijos	26.987	8.028
			Traspaso de activos de largo plazo al		
			circulante	8.120	5.457
			Total recursos obtenidos	338.725	110.358
			RECURSOS APLICADOS:		
			Adiciones al activo fijo	51.879	36.122
			Traspaso de obligaciones del largo al		
			corto plazo	46.179	35.689
			Dividendos pagados	31.033	-
			Repartos por liquidación pagados o		
			declarados	312.218	-
			Total recursos aplicados	441.309	71.811
			AUMENTO (DISMINUCION) DEL CAPITAL DE TRABAJO	(102.584)	38.547

Las Notas adjuntas N°s 1 a 23 forman parte integral de estos estados financieros.

ESTADO DE CAMBIOS EN LA POSICION FINANCIERA

ANÁLISIS DE LAS VARIACIONES DEL CAPITAL DE TRABAJO

	Por el ejercicio terminado al 31 de diciembre de	
	1985	1984
	M\$	M\$
AUMENTOS (DISMINUCIONES) DEL ACTIVO CIRCULANTE		
Disponible	2.908	(188)
Depósitos a plazo	96.692	(34.935)
Valores negociables	(30.038)	(6.739)
Deudores comerciales	(28.489)	28.572
Documentos por cobrar	188	4.010
Deudores varios	(525)	(524)
Sociedades relacionadas	(5.594)	46.184
Impuestos por recuperar	-	(2.747)
Existencias	10.547	63.981
Gastos anticipados	(3.507)	965
Total variación del activo circulante	42.182	98.579

(AUMENTOS) DISMINUCIONES DEL PASIVO CIRCULANTE	
Obligaciones con bancos e instituciones financieras	(4.712)
Obligaciones a largo plazo con vencimiento dentro de un año	(5.730)
Cuentas por pagar	(5.850)
Sociedades relacionadas	15.579
Provisiones y retenciones	8.780
Dividendos y repartos por pagar	(152.467)
Ingresos percibidos por adelantado	(366)
Total variación del pasivo circulante	(144.766)
AUMENTO (DISMINUCION) DEL CAPITAL DE TRABAJO	
	(102.584)

Las Notas adjuntas N°s 1 a 23 forman parte integral de los
financieros.

NOTAS A LOS ESTADOS FINANCIEROS

NOTA 1 - INSCRIPCION EN EL REGISTRO DE VALORES

De acuerdo con las disposiciones legales vigentes relativas al Mercado de Valores y Sociedades Anónimas, la Sociedad se encuentra inscrita en el Registro de Valores bajo el número 0062 y está sujeta a la fiscalización de la Superintendencia de Valores y Seguros.

NOTA 2 - RESUMEN DE CRITERIOS CONTABLES UTILIZADOS

a) General

Según se explica en Nota 4, en el ejercicio 1985 se acordó la disolución y liquidación anticipada de la Sociedad.

Considerando que durante la mayor parte de 1985 la Sociedad mantuvo operaciones normales de su giro y que no es posible determinar objetivamente el resultado que se obtendrá en la enajenación de los principales activos, la Comisión Liquidadora ha decidido preparar los estados financieros al 31 de diciembre de 1985 manteniendo en general los criterios de valorización y presentación aplicables a una empresa en marcha.

b) Corrección monetaria

Los estados financieros han sido ajustados para reconocer los efectos de la variación en el poder adquisitivo de la moneda ocurrida en los respectivos ejercicios. Para estos efectos se han aplicado las disposiciones vigentes que establecen que los activos y pasivos no monetarios al cierre de cada ejercicio y el capital propio inicial y sus variaciones deben actualizarse con efectos en resultados, según los índices oficiales del Instituto Nacional de Estadísticas, los que dan origen a un 26,5% para el período 1° de diciembre de 1984 al 30 de noviembre de 1985 (22,2% para igual período del ejercicio anterior). Además, los saldos de las cuentas de ingresos y gastos fueron ajustados monetariamente para expresarlos a valores de cierre.

Para efectos de permitir una mejor comparación, los estados financieros al 31 de diciembre de 1984 y los montos indicados en las notas de dicho ejercicio han sido actualizados en un 26.5%.

c) Saldos en moneda extranjera

Los saldos en moneda extranjera incluidos en los balances generales y detallados en Nota 15, han sido traducidos a pesos al tipo de cambio

vigente al cierre de los ejercicios (\$ 183,86 por US\$ 1 en 1985 y \$ 128,24 por US\$ 1 en 1984).

d) Valores negociables

Bajo este rubro se incluyen los Pagarés dólar preferencial efectivamente recibidos del Banco Central de Chile, por concepto de cancelación de obligaciones con acceso a este beneficio. Estas inversiones se presentan a su valor nominal más los reajustes e intereses devengados y netas de las provisiones que se han constituido en cada ejercicio, a objeto de ajustarlos a su eventual valor de mercado.

Al 31 de diciembre de 1985 las provisiones constituidas alcanzan al 23,9% del valor total de los instrumentos presentados bajo este rubro. Al 31 de diciembre de 1984 las provisiones constituidas se calcularon sobre aquellos P.D.P. pactados a una tasa de 3% y a 7 años plazo y ascendieron al 40% del valor de ellos.

Aquellos pagarés que se encuentran en trámite de recepción se incluyen bajo documentos por cobrar y ascienden a M\$ 4.662 en 1985 (M\$ 4.474 en 1984) y se presentan valorizados de acuerdo al mismo criterio expuesto para los P.D.P.

Al 31 de diciembre de 1984 además se incluyen bajo estas inversiones en títulos de oferta pública consistentes en debentures y letras de crédito hipotecarias que se presentan a su valor de más los respectivos reajustes e intereses devengados al citado ejercicio, los cuales han sido abonados a resultados al presente o de compra de las letras de crédito hipotecario equivalente al valor par de éstas. Los valores por amortización de capital por debentures y letras de crédito hipotecario ascendían a 11.676,40 Unidades de Fomento (UF) en 1984 y sus amortizaciones fluctuaban entre los años 1985 y 1994. Las amortizaciones de capital e intereses del ejercicio 1984 ascendieron a 2.200,00 UF de Fomento. Estas inversiones fueron rescatadas y/o vendidas durante el ejercicio 1985.

e) Provisión para cuentas de dudosa recuperación

La Sociedad mantiene el criterio de provisionar la totalidad de las cuentas por cobrar que, de acuerdo a los informes judiciales, no existen posibilidades efectivas de recuperación. Al 31 de diciembre de 1984 existen cuentas estimadas como irrecuperables (en 1984 se provisionó M\$ 1.897 los que se presentaron deducidos de Deudores comerciales).

f) Existencias

Las existencias de productos terminados y materiales, repuestos se encuentran valorizadas a los respectivos costos de transacción determinados de acuerdo con las disposiciones del artículo 11 de la Ley de la Renta.

Las existencias de plantaciones pineras corresponden, en su mayor parte, a ejercicios, a bosques en pie adquiridos a terceros, los que, de acuerdo a los programas vigentes deberían ser enajenados durante los próximos doce meses y se presentan valorizadas de acuerdo a su costo de adquisición más corrección monetaria. La Sociedad utiliza el costo promedio para costear los productos vendidos.

g) Activo fijo

Los bienes del activo fijo, excluidas las plantaciones forestales, cuyo criterio de valorización se explica en nota 2 h), se presentan en las cuentas específicas al costo más revalorizaciones legales.

Las depreciaciones se han calculado sobre los valores revalorizados de los activos, de acuerdo con los años de vida útil asignados a los respectivos bienes y ascendieron en 1985 a M\$ 10.489 (M\$ 9.47 en 1984).

h) Plantaciones forestales

Al 31 de diciembre de 1985, las plantaciones forestales acogidas a la Ley de Bosques se presentan valorizadas de acuerdo al valor de tasación mediante tasaciones efectuadas al 31 de diciembre de 1984 por tasadores forestales reconocidos, más corrección monetaria. Al 31 de diciembre de 1984, las referidas plantaciones se presentan valorizadas de acuerdo al valor de tasación forestal determinado a esa fecha. En consecuencia, las tasaciones determinadas según el criterio antes descrito se ajustan y ajustadas para reconocer el efecto del raleo pertinente.

Las plantaciones forestales no acogidas a la Ley de Bosques se valorizan, en ambos ejercicios, al valor de tasación determinado al 31 de diciembre de 1980 más corrección monetaria ha dado reconocimiento contable al crecimiento natural de las plantaciones en ambos ejercicios, determinado a través de las plantaciones forestales. En 1985 el efecto de crecimiento natural no reconocido mayor activo y mayor patrimonio asciende aproximadamente a \$1.000.000 (M\$ 72.105 en 1984).

Las diferencias entre los valores de libros y los de inventarios determinados al 31 de diciembre de 1984, en la forma ya indicada, se abonan a Reserva Forestal en el caso de plantaciones acogidas a Reserva de Bosques y a Reserva Crecimiento natural en el caso de plantaciones acogidas. Dichas reservas son reconocidas como menor costo de explotación en la medida en que se realiza la explotación y venta de los bosques que las han originado.

**FORESTACION NACIONAL S.A.
FORESTANAC, En Liquidación**

El reconocimiento de reservas realizadas, corregidas monetariamente al cierre de cada ejercicio, ascendió a M\$ 162.270 en 1985 (M\$ 104.747 en 1984) en el caso de bosques acogidos y a M\$ 11.534 (M\$ 2.712 en 1984) en el caso de bosques no acogidos y han sido cargados a las Reservas forestales y de crecimiento natural, respectivamente y abonados a los costos de explotación correspondientes.

Mayor valor correspondiente a tasación técnica de terrenos

1) Bajo este rubro se incluye el valor neto, al cierre de los respectivos ejercicios, correspondiente a las tasaciones técnicas efectuadas por la Sociedad en el año 1980, de acuerdo con lo permitido por las Circulares N°s 1.529 y 1.571 de la Superintendencia de Valores y Seguros.

Al 31 de diciembre de cada año y de acuerdo con normas de la Circular N° 428 de la Superintendencia de Valores y Seguros, bajo el rubro patrimonio - Reserva para futuros aumentos de capital se presenta el valor neto de dicha tasación al cierre de cada ejercicio.

2) Otros activos

Bajo este rubro se incluye el derecho de la Sociedad a percibir, por aquellas obligaciones acogidas al régimen de dólar preferencial, el diferencial cambiario existente entre el dólar preferencial y el dólar de cierre, según lo establecido en los Acuerdos N°s 1466 y 1657 del Banco Central de Chile. En el ejercicio 1985 estos derechos se presentan netos de una provisión ascendente M\$ 694 (M\$ 8.732 en 1984) equivalente al 23,9% del valor de ellos en 1985 (40% en 1984), la que fue cargada a los resultados de cada ejercicio, a objeto de reflejar la eventual pérdida en el valor real de dichos instrumentos.

3) Indemnizaciones por años de servicio

La Sociedad no tiene obligaciones con el personal por concepto de indemnizaciones por años de servicio.

4) Impuestos diferidos

De acuerdo a normas técnicas, la Sociedad no reconoce el efecto de impuestos diferidos.

NOTA 3 - CAMBIOS CONTABLES

Hasta el 31 de diciembre de 1984 y tal como se explica en Nota 2 h), las plantaciones forestales acogidas a la Ley de Bosques se presentaban valorizadas de acuerdo con tasaciones efectuadas al cierre de cada ejercicio por ingenieros forestales reconocidos.

La diferencia entre el valor de dichas tasaciones y los valores de libros corregidos monetariamente se reflejaban con cargo al activo fijo y abono a patrimonio - Reserva forestal.

Al 31 de diciembre de 1985 y considerando que el valor de las tasaciones obtenidas para efectos de liquidación incluyen el crecimiento de los bosques a la fecha de ellas (septiembre de 1985) y que fueron ligeramente inferiores a los valores de libros y a objeto de evitar distorsiones significativas en el momento en que se produzcan los remates previstos de las plantaciones forestales, éstas se presentan valorizadas de acuerdo al valor determinado al 31 de diciembre de 1984 más corrección monetaria.

Este cambio de procedimiento contable ha significado, en 1985, un menor cargo al activo fijo y un menor abono a patrimonio por valor de M\$ 143.290, en relación al criterio utilizado en 1984.

NOTA 4 - LIQUIDACION DE LA SOCIEDAD

1) Acuerdo de disolución anticipada de la Sociedad y designación de la Comisión Liquidadora.

Con fecha 25 de abril de 1985 se celebró la Junta Extraordinaria de Accionistas de la Sociedad y en ella, a solicitud del accionista mayoritario - Compañía Manufacturera de Papeles y Cartones S.A., conforme al Artículo 58 N° 3 de la Ley N° 18.046, se tomaron los siguientes acuerdos:

Disolución de la Sociedad, con efecto a partir de la fecha que se cumpla el último trámite legal para el perfeccionamiento del mismo.

Designación de la Comisión Liquidadora, la cual quedó integrada por los señores Sergio López Vásquez, Pedro Yutronic Sáez y Roberto Izquierdo Menéndez. La Junta fijó, además, su remuneración.

Aprobación de los procedimientos a los cuales debe sujetarse la liquidación, estableciendo ciertas limitaciones respecto de las facultades legales de la Comisión Liquidadora.

La Comisión Liquidadora celebró su sesión constitutiva el 25 de junio de 1985, oportunidad en la cual por unanimidad se designó como Presidente a don Sergio López Vásquez. En esa misma reunión la Comisión Liquidadora liquidadora a la señora Raquel Ojeda Vera.

A contar del 25 de junio de 1985, fecha de constitución de la Comisión Liquidadora, ésta se ha dedicado a realizar las actividades acorde a los procedimientos aprobados por la Junta Extraordinaria de Accionistas ya señalada.

b) Programas de remates de bienes

La Junta Extraordinaria de Accionistas acordó fijar como valor mínimo del primer remate la tasación más alta de estos bienes, las que se obtuvieron de las Universidades Austral y del Bfo-Bfo, organismos previamente seleccionados para efectuar dichas tasaciones. A su vez, la Comisión Liquidadora acordó expresar estos valores mínimos en unidades de fomento convertibles a pesos al valor vigente veinte días antes de la fecha de remate.

Los montos mínimos de remate se rebajan a los 2/3 en el segundo remate y si en éste tampoco hubiere postores, se aceptan las ofertas en subastas posteriores.

Sobre la base de estos acuerdos se han realizado y/o están programados los siguientes remates de los bienes de la Sociedad:

I Remates efectuados antes del 31/12/85

Lote N°	Bienes	Fecha	Valor Libros M\$	Valor del Remate M\$	Rematado por
11 (parcial)	Maquinaria rodante	23/11/85	12.707	22.851	Varios compradores
5	Fundo Campanario	18/12/85	98.770	122.751 (*)	Forestal Mininco S.A.

II Remates efectuados después del 31/12/85

3	Fundos Quilamallén, Los Pinos, Selva Negra, San Luis de Quimpo y Micaucúen	15/ 1/86	193.889	214.743	C.M.P.C.
---	--	----------	---------	---------	----------

Lote N°	Bienes	Fecha	Valor Libros M\$	Valor del Remate M\$	Rematado por
2	Fundos San Luis, Santa Luisa, San Andrés y El Membrillo	29/1/86	127.913	165.550	C.M.P.C.
10	Aserradero	15/1/86	21.587	28.000 (2° mínimo)	Aserraderos Mininco S.A.
1	Fundos Santa Ana y el Recuerdo	29/1/86	46.809	59.000	C.M.P.C.

III Remates por efectuar

Lote N°	Bienes	Fecha Programada	Valor Libros UF	Valor Mínimo de Remate UF
4	Fundo San Antonio	23/ 4/86	120.966	90.842
6	Fundos Pan Grande e Invernada	9/ 4/86	91.553	85.073
7	Fundos Porvenir y La Granja	26/ 3/86	61.492	64.086
8	Fundo Parlamento	12/ 3/86	25.210	20.491
11 (saldo)	Maquinaria rodante	No fijada	2.364	-
9	Vuelo Santa Ema	23/ 4/86	4.473	1.965

En el caso de los lotes correspondientes a remates por efectuar las tasaciones obtenidas alcanzan en conjunto a valores que fluctúan entre un 80% y un 90% del valor libros de los respectivos bienes.

Parte del lote 11 fue rematado en el ejercicio 1985 y el resultado neto obtenido se demuestra bajo Ingresos fuera de la explotación en el estado de resultados.

(*) El fundo Campanario (lote 5) fue rematado el 18 de diciembre de 1985 por Forestal Mininco S.A., (entidad relacionada) y la venta se formalizará al momento de obtener la novación de la obligación de pago de la deuda, por compromisos mantenidos con la Corporación de Fomento de la Producción - CORFO. Por este motivo no se ha dado reconocimiento contable a los efectos del remate.

FORESTACION NACIONAL S.A.
FORESTANAC, En Liquidación**c) Actividades operacionales**

En la parte operacional, con fecha 22 de noviembre de 1985 se terminó con las labores de explotación de tala rasa y a futuro se continuará con los trabajos silvícolas y venta de madera en cancha.

NOTA 5 - CORRECCION MONETARIA

A continuación se resume el saldo de la cuenta Corrección monetaria determinado según lo descrito en Nota 2 b):

	1985	1984
	M\$	M\$
Cargo por actualización del patrimonio financiero	(330.932)	(289.408)
Cargo por actualización de pasivos no monetarios	(16.532)	(15.333)
Abono por actualización de activos no monetarios	335.638	291.199
Cargo neto a resultados	(11.826)	(13.542)
Traspaso neto para actualizar las cuentas de resultado	(13.761)	(6.594)
Saldo de la cuenta Corrección monetaria	(25.587)	(20.136)

NOTA 6 - VALORES NEGOCIABLES

Se presentan valorizados de acuerdo al criterio expuesto en Nota 2 d) y su detalle es el siguiente:

	1985	1984
	M\$	M\$
Letras de crédito hipotecarias	-	25.596
Debentures emitidos por CMPC (empresa relacionada)	-	7.884
Pagarés dólar preferencial (PDP) recibidos		
- A tasa de 7% de interés y con vencimientos en 1985 y 1986	-	2.365
- A tasa de 3% de interés y con vencimientos en 1990	8.180	721
Menos: Provisión sobre PDP cargada a resultados de cada ejercicio	(1.940)	(288)
Saldos al 31 de diciembre	6.240	36.278

NOTA 7 - EXISTENCIAS

Bajo este rubro se incluyen los siguientes ítemes al 31 de diciembre de cada año, valorizados según el criterio descrito en Nota 2 f):

	1985	1984
	M\$	M\$
Productos terminados	105.838	68.402
Plantaciones pineras	12.608	28.601
Materias primas	115	8.424
Materiales, repuestos y otros	3.998	6.585
Saldos al 31 de diciembre	122.559	112.012

NOTA 10 - PASIVO EXIGIBLE A CORTO PLAZO

Las obligaciones presentadas bajo el pasivo circulante, excluidas aquellas correspondientes a Obligaciones con bancos e instituciones financieras están pactadas en pesos no reajustables, sin intereses, con excepción de las obligaciones contraídas con la Corporación de Fomento de la Producción - CORFO presentadas bajo Obligaciones a largo plazo con vencimiento dentro de un año, que está pactada con reajustabilidad según variación del Índice de Precios al Consumidor más interés del 3% anual.

El detalle de las obligaciones es el siguiente:

	Tipos de monedas				Totales	
	\$ Reajustables		\$ No			
	por IPC		reajustables			
	1985	1984	1985	1984	1985	1984
	M\$	M\$	M\$	M\$	M\$	M\$
Porción circulante otras obligaciones a largo plazo	5.730	-	-	-	5.730	-
Documentos y cuentas por pagar empresas relacionadas	-	-	2.897	18.476	2.897	18.476
Otros pasivos circulantes	-	-	203.137	53.234	203.137	53.234
Totales	5.730	-	206.034	71.710	211.764	71.710
Monto de capital adeudado	5.730	-	206.034	-	211.764	-
Tasa de interés promedio anual	3%	-	-	-	-	-

PORCENTAJE OBLIGACIONES MONEDA NACIONAL: 100 %

Al 31 de diciembre de 1984 se constituyó una provisión con cargo a resultados de dicho ejercicio ascendente a M\$ 1.898, para cubrir eventual pérdida en el valor de realización de 756 m³ de madera aserrada con defectos, la que se presenta deducida de pasivos terminados. En 1985 no se ha estimado necesario constituir provisión.

NOTA 8 - PLANTACIONES FORESTALES

Bajo este rubro se presentan las plantaciones forestales de propiedad de la Sociedad y que corresponden básicamente a plantaciones de pino insignes. El criterio de valorización de estos activos se detalla en Nota 2 h) y su detalle es el siguiente:

	1985
	M\$
Bosques acogidos a la Ley de Bosques	882.218
Bosques no acogidos a la Ley de Bosques	208.443
Saldos al 31 de diciembre	1.090.661

NOTA 9 - PROVISIONES Y CASTIGOS

En los estados financieros de la Sociedad al 31 de diciembre de 1984 se incluyen las siguientes provisiones:

	1985
	M\$
Provisiones para gastos de despacho	-
Provisiones constituidas por Pagarés dólar preferencial:	
a) Deducidas de valores negociables (Nota 6)	1.940
b) Deducidas de otros activos (Nota 2 j)	694
c) Deducidas de documentos por cobrar (Nota 2 d)	1.464

Al 31 de diciembre de 1985 la Sociedad reconoció el castigo total concepto de eliminación gradual del acceso al dólar preferencial, lo que originó un cargo a los resultados ascendente a M\$ 8.674, incluido en Otros egresos en el estado de resultados.

En el ejercicio 1984 no se registraron castigos significativos contra los resultados de dicho ejercicio.

FORESTACION NACIONAL S.A
FORESTANAC, En Liquidación

NOTA 11 - OBLIGACIONES CON BANCOS E INSTITUCIONES FINANCIERAS LARGO PLAZO
(Incluye porción corto plazo)

Banco o institución financiera	Moneda o índice de reajuste	Porción corto plazo	Total al 31/12/85	Tasa de interés anual promedio	Monto de capital adeudado total al 31/12/85	1984	
						Porción corto plazo	Porción largo plazo
		M\$	M\$		M\$	M\$	M\$
Banco American Express	U.S.	40.545	40.545	9,56%	40.449	35.833	35.689

MONTO TOTAL MONEDA EXTRANJERA: 100 %

NOTA 12 - PASIVO A LARGO PLAZO

El pasivo a largo plazo demostrado al 31 de diciembre de 1985 corresponde a obligaciones contraídas con la Corporación de Fomento de la Producción - CORFO, cuya base de reajustabilidad e intereses se explican en Nota 10 y su detalle es el siguiente:

Rubro	Moneda o índice de reajuste	Años al vencimiento			Total al 31/12/85	Tasa de interés anual promedio	Monto de capital adeudado total al 31/12/85	1984	
		Más de 1 hasta 2	Más de 4 hasta 5	Más de 6 hasta 7				Porción corto plazo	Porción largo plazo
		M\$	M\$	M\$	M\$		M\$	M\$	M\$
Documentos por pagar		2.229	8.738	10.233	21.200	29,5%	21.200	-	25.641

MONTO TOTAL MONEDA NACIONAL: 100 %

NOTA 13 - DIVIDENDOS Y REPARTOS POR PAGAR

De acuerdo con las disposiciones contenidas en la Ley de Sociedades Anónimas N° 18.046, la Sociedad ha efectuado los siguientes repartos en las fechas en que las disponibilidades de caja han sido al menos equivalentes al 5% del valor de libros de las acciones, deducidas las provisiones para el pago de las deudas sociales:

- Reparto N° 1, declarado en septiembre de 1985 y que ascendió a \$ 2,50 por acción.
- Reparto N° 2, declarado en diciembre de 1985 y que ascendió a \$5 por acción.
- Reparto N° 3, acordado en diciembre de 1985, pagadero en enero de 1986 por \$4 por acción.

Al 31 de diciembre de 1985, los saldos de dividendos y repartos por pagar corresponden al siguiente detalle:

	Fecha de Pago	1985	1984
		M\$	M\$
Dividendo N° 1	Mayo 1981	3.975	5.825
Dividendo N° 2	Mayo 1982	5.926	8.739
Dividendo N° 3	Abril 1985	5.484	-
Reparto N° 1	Septiembre 1985	14.164	-
Reparto N° 2	Diciembre 1985	29.913	-
Provisión Reparto N° 3	Enero 1986	107.569	-
Totales al 31 de diciembre		167.031	14.564

NOTA 14 - IMPUESTOS A LA RENTA

La Sociedad no constituyó provisión para impuestos a la renta debido a que, efectuados los agregados y deducciones establecidos por las disposiciones legales vigentes, no resulta renta imponible al 31 de diciembre de 1985 y 1984.

Durante los ejercicios 1985 y 1984 no se han efectuado pagos provisionales mensuales por no existir obligaciones por este concepto.

Las pérdidas tributarias acumuladas de primera categoría ascienden al 31 de diciembre de 1985 a M\$ 118.011 (M\$ 125.602 en 1984), las cuales pueden ser imputadas a ejercicios futuros, sin plazos de prescripción, al generarse rentas imponibles de primera categoría. Las pérdidas de tasa adicional al 31 de diciembre de 1985 ascienden a M\$ 116.958 (M\$ 124.418 en 1984) y sólo podrán ser imputadas hasta el ejercicio comercial finalizado al 31 de diciembre de 1985, en atención a que dicho tributo se elimina a contar de esa fecha.

Las rentas originadas por las actividades desarrolladas por la Sociedad están afectas a los siguientes tributos:

- Explotación de aserradero y de bosques no acogidos al Decreto Supremo N° 4.363 se encuentran sujetos a la tributación general sobre la renta líquida imponible.
- Explotación forestal de bosques acogidos al Decreto Supremo N° 4.363 goza de exención total de impuestos a la renta.

Según se explica en Nota 2 1) en la Sociedad no se justifica reconocer efectos de impuestos diferidos.

NOTA 15 - SALDOS EN MONEDAS EXTRANJERAS

Los pasivos en moneda extranjera incluidos en los respectivos balances se exponen a continuación y se presentan valorizados de acuerdo al criterio descrito en Nota 2 c):

	1985	1984
	US\$	US\$
- Obligaciones con bancos e instituciones financieras		
- Corto plazo	220.521	220.000
- Largo plazo	-	220.000

**FORESTACION NACIONAL S.A.
FORESTANAC, En Liquidación****NOTA 16 - PATRIMONIO**

El movimiento de las cuentas de patrimonio durante los ejercicios terminados al 31 de diciembre de 1985 y 1984 ha sido el siguiente, expresado en valores históricos.

A contar del ejercicio finalizado al 31 de diciembre de 1980, la Sociedad adoptó el criterio de reconocer, con abono a resultados, el consumo de la reserva forestal correspondiente a las plantaciones forestales explotadas y vendidas. La Reserva forestal incluye M\$ 196.744 (actualizados al 31 de diciembre de 1985), correspondientes a aquellas plantaciones forestales explotadas con anterioridad a la aplicación del citado criterio.

	Capital	Reserva forestal	Reserva crecimiento natural	Reserva para futuros aumentos de capital	Reserva por tasación técnica de terrenos	Otras reservas	Resultados retenidos	Utilidad del ejercicio	Repartos por liquidación	Totales
	M\$	M\$	M\$	M\$	M\$	M\$	M\$	M\$	M\$	M\$
Saldos al 31 de diciembre de 1983	86.681	850.311	65.964	-	84.979	5.926	(38.096)	15.146	-	1.070.911
Traspaso resultado ejercicio 1983	-	-	-	-	-	-	15.146	(15.146)	-	-
Traspaso de reservas según normas de la Circular N° 428	-	-	-	103.845	(103.845)	-	-	-	-	-
Mayor valor por tasación forestal plantaciones acogidas	-	67.194	-	-	-	-	-	-	-	67.194
Reconocimiento de reservas realizadas por explotación y venta de bosques que las originaron	-	(74.076)	(1.912)	-	-	-	-	-	-	-
Corrección monetaria del capital propio financiero y su distribución	19.243	180.040	14.412	-	18.866	1.315	(5.095)	-	-	(75.988)
Utilidad del ejercicio	-	-	-	-	-	-	-	34.369	-	34.369
Saldos históricos al 31 de diciembre de 1984	105.924	1.023.469	78.464	103.845	-	7.241	(28.045)	34.369	-	1.325.267
Saldos de 1984 ajustados para efectos de comparación	133.993	1.294.688	99.257	131.364	-	9.160	(35.477)	43.477	-	1.676.462
Distribución utilidad ejercicio 1984	-	-	-	-	-	-	28.045	(28.045)	-	-
Dividendo definitivo con cargo parcial a resultados de 1984	-	(13.327)	-	-	-	(7.241)	-	(6.324)	-	(26.892)
Reparto N° 1 - liquidación	-	-	-	-	-	-	-	-	(67.230)	(67.230)
Reparto N° 2 - liquidación	-	-	-	-	-	-	-	-	(134.461)	(134.461)
Reconocimiento de reservas realizadas por explotación y venta de bosques que las originaron	-	(149.106)	(11.534)	-	-	-	-	-	-	(160.640)
Corrección monetaria del capital propio financiero y su distribución	28.069	257.509	20.793	27.519	-	-	-	-	(2.958)	330.932
Declaración reparto N° 3 - liquidación (provisión)	-	-	-	-	-	-	-	-	(107.569)	(107.569)
Utilidad del ejercicio	-	-	-	-	-	-	-	203.126	-	203.126
Saldos al 31 de diciembre de 1985	133.993	1.118.545	87.723	131.364	-	-	-	203.126	(312.218)	1.362.533

- a) De conformidad con lo dispuesto en la Ley N° 18.046, al cierre de los respectivos ejercicios se ha incorporado al capital pagado el monto proporcional correspondiente a la revalorización de dicho capital, quedando éste representado por 26.892.128 acciones de un valor de \$4,9826 cada una al 31 de diciembre de 1985.
- b) En abril de 1985 se procedió a cancelar un dividendo ascendente a \$1 por acción.
- c) Los repartos por liquidación acordados por la Comisión Liquidadora se detallan en Nota 13.

NOTA 17 - CONTINGENCIAS Y COMPROMISOS

Existe garantía hipotecaria sobre el predio Campanario a favor de la Corporación de Fomento de la Producción - CORFO, para garantizar el cumplimiento de obligaciones con un límite equivalente a 15.150 unidades de fomento al 31 de diciembre de 1985 (M\$ 25.641 en 1984) (Nota 12). Con motivo del remate del predio Campanario efectuado en diciembre de 1985, se está gestionando ante CORFO la novación de la obligación de pago de la deuda (Nota 4 b).

Al 31 de diciembre de 1985 no existen cartas de crédito negociadas (M\$ 797 en 1984). En garantía de estas operaciones se habían entregado debentures por UF 2.250 al 31 de diciembre de 1984.

NOTA 18 - TRANSACCIONES SIGNIFICATIVAS Y SALDOS CON PARTES RELACIONADAS

Un importante porcentaje de la producción de la Sociedad se vende a las siguientes entidades relacionadas:

- Compañía Manufacturera de Papeles y Cartones S.A. - RUT N° 90.222.000-3, accionista mayoritario que posee el 74,4% de las acciones de la Sociedad en 1985 (74,4% en 1984): se le efectuaron ventas de madera pulpa y leña por M\$ 304.864 en 1985 (M\$ 270.161 en 1984).

En Nota 4 b) se señalan los bienes adjudicados en remates.

- Forestal Mininco S.A. - RUT N° 91.440.000-7, filial de CMPC: en el ejercicio 1985 se le efectuaron ventas de existencias de distinto tipo por valor de M\$ 446.920 (M\$ 199.635 en 1984) y compras de madera aserrable por valor de M\$ 35.679 (M\$ 185.947 en 1984).

Tal como se señala en Nota 4 b), la Sociedad Forestal Mininco S.A. se adjudicó en remate el predio Campanario, en un valor de M\$ 122.751.

- Aserraderos Mininco S.A. RUT N° 95.304.000-K, filial de CMPC: en 1985 se le efectuaron ventas por M\$ 66.356 (M\$ 12.495 en 1984) y compras de existencias por M\$ 21.080 (cero en 1984). En 1984 se le efectuaron ventas de activos fijos por M\$ 3.014.

Tal como se señala en Nota 4 b) la Sociedad se adjudicó en remate el Aserradero en un valor de M\$ 28.000.

- Muellaje San Vicente Ltda. - RUT N° 84.552.501-3, relacionada indirecta: no se registran transacciones en 1985. En 1984 se le efectuaron ventas por M\$ 2.277.

Estas transacciones en su conjunto originaron una utilidad de M\$ 115.082 en 1985 (utilidad de M\$ 115.082 en 1984).

Con Forestal Mininco S.A. se suscribió con fecha 1° de junio de 1985 un contrato de administración, manejo y supervisión técnica de plantaciones forestales y canchas de depósito de madera de propiedad de Forestal Mininco S.A. - en liquidación. El referido contrato tiene una vigencia de cinco años, renovable por períodos iguales y sucesivos. Los honorarios devengados por este concepto y los relativos a servicios de computación y otros, por M\$ 10.066 en 1985 (M\$ 9.242 en 1984) incluyen bajo el rubro Gastos de administración y ventas en el estado de resultados de cada ejercicio.

Los seguros sobre los bienes del activo fijo están contratados con la Compañía de Seguros Generales La Americana S.A., RUT N° 49.184.000-1, relacionada indirecta.

No existen otras operaciones significativas con partes relacionadas al 31 de diciembre de cada año.

Los saldos al 31 de diciembre de 1985 y 1984 con partes relacionadas son los siguientes:

	1985	1984
	M\$	M\$
Cía. Manufacturera de Papeles y Cartones S.A.	34.556	42.094
Forestal Mininco S.A.	4.741	(18.423)
Aserraderos Mininco S.A.	7.558	10.474
Muellaje San Vicente Ltda.	-	2.725
Aserraderos San Pedro S.A.	(53)	(31)
Totales	46.802	36.839
Clasificados en:		
Activo circulante	49.699	55.293
Pasivo circulante	(2.897)	(18.454)
Total	46.802	36.839

NOTA 19 - REMUNERACIONES DEL DIRECTORIO Y DE LA COMISION LIQUIDADORA

Durante el ejercicio 1985 los Directores han percibido, de conformidad con lo dispuesto en la Ley N° 18.046 y al acuerdo de la Junta Ordinaria de Accionistas celebrada el 16 de abril de 1984, por concepto de dietas por asistencia a sesiones, la cantidad de M\$ 240 (M\$ 240 en 1984), valores que se incluyen bajo el rubro Gastos de administración y ventas en el estado de resultados de los respectivos ejercicios.

La Junta Ordinaria de Accionistas, celebrada el 25 de abril de 1985, acordó eliminar la dieta por asistencia a sesiones y la dieta por asistencia a sesiones de la Junta Extraordinaria de Accionistas celebrada en la misma fecha acordada por la Junta Ordinaria de Accionistas, la que en conjunto, representa el 0,75% de las sumas puestas a disposición de los accionistas a título de reparto, correspondiendo al Presidente una remuneración equivalente al doble de la de los otros miembros de la Comisión.

FORESTACION NACIONAL S.A. **FORESTANAC, En Liquidación**

Con cargo a este total se acordó pagar a los miembros de la Comisión una remuneración mensual equivalente a un ingreso mínimo mensual por cada sesión a que asistan, correspondiendo al Presidente el equivalente a dos ingresos mínimos mensuales.

Durante el ejercicio 1985, se han pagado M\$ 605 a la Comisión Liquidadora como remuneración (cero 1984), valor que se incluye bajo el rubro Gastos de Administración y ventas en el estado de resultados.

No existen otros emolumentos pagados o adeudados a la Comisión Liquidadora.

NOTA 20 - TRANSACCIONES DE ACCIONES

Según surge del Registro de Accionistas de la Sociedad, en 1985 no se han efectuado transacciones de acciones entre los señores Presidente e Integrantes de la Comisión Liquidadora, Ejecutivos, Inspectores de Cuentas y Accionista Mayoritario (Compañía Manufacturera de Papeles y Cartones S.A.).

En 1984 la únicas transacciones de este tipo correspondieron a compras de 2.732 acciones por parte del Accionista Mayoritario.

NOTA 21 - OTROS INGRESOS Y EGRESOS NO OPERACIONALES

Bajo el rubro otros ingresos fuera de la explotación se incluyen los siguientes conceptos:

	1985	1984
	M\$	M\$
Arriendo de maquinarias y equipos	5.849	2.813
Ingresos por siniestros	1.015	680
Ingresos por bonificaciones forestales	2.267	457
Otros ingresos menores	-	390
Utilidad en venta de activos fijos	10.306	-
Saldos al 31 de diciembre	19.437	4.340

Bajo resultados no operacionales, otros egresos fuera de la explotación, se incluyen los siguientes conceptos:

	1985	1984
	M\$	M\$
Bajas de activo fijo	-	2.438
Castigo por eliminación del dólar preferencial (Nota 9)	8.674	-
Provisión por pagarés dólar preferencial recibidos (Nota 9)	1.940	288
Provisión por pagarés dólar preferencial por percibir (Nota 9)	2.158	8.732
Provisión por pagarés dólar preferencial en trámite de recepción (Nota 9)	-	2.983
Otros egresos	2.270	1.142
Saldos al 31 de diciembre	15.042	15.583

NOTA 22 - SANCIONES

Durante los ejercicios 1985 y 1984 los Directores, Administradores y la Sociedad no han registrado sanciones por parte de la Superintendencia de Valores y Seguros.

NOTA 23 - HECHOS POSTERIORES

Con posterioridad al 31 de diciembre de 1985 y a la fecha de emisión de los presentes estados financieros se han materializado los remates de los lotes 3, 10, 2 y 1 previstos para efectuar el 15 y 29 de enero de 1986, respectivamente (Nota 4b). Los resultados netos de dichos remates ascendieron a una utilidad de M\$ 101.076.

GERMAN GARRIGO VEGA
Contador General
CC. Registro 2771-4

RAQUEL OJEDA VERA
Gerente General

HUERFANOS 863
CASILLA CORREO 3337
SANTIAGO-CHILE

TELEFONO 383023
TELEX 441013 PRICE CZ

Price Waterhouse



a una empresa en marcha. Por lo tanto, los mencionados estados financieros no incluyen los eventuales ajustes y reclasificaciones que serían necesarios para reflejar los activos y pasivos a sus valores y plazos estimados de realización.

Santiago, 29 de enero de 1986
Forestación Nacional S.A. - En Liquidación

DICTAMEN DE LOS AUDITORES INDEPENDIENTES

Santiago, 29 de enero de 1986

Señores Accionistas e Integrantes de la Comisión Liquidadora
Forestación Nacional S.A. - en liquidación

1 Hemos examinado el balance general de Forestación Nacional S.A. - en liquidación al 31 de diciembre de 1985 y los correspondientes estados de resultados y de cambios en la posición financiera por el ejercicio terminado en esa fecha. Nuestro examen fue practicado de acuerdo con normas de auditoría generalmente aceptadas e incluyó, por lo tanto, comprobaciones parciales de la contabilidad y la aplicación de otros procedimientos de auditoría en la medida que consideramos necesaria en las circunstancias.

2 Con anterioridad examinamos los estados financieros al 31 de diciembre de 1984, en relación a los cuales emitimos nuestro dictamen con fecha 24 de enero de 1985. Dicho dictamen quedó sujeto al efecto de los eventuales ajustes que pudieran originarse como consecuencia de las decisiones que se adoptaran, por parte de la Administración Superior de la Sociedad, en relación a las medidas tendientes a decidir las políticas a aplicar a futuro. En el transcurso del ejercicio 1985 y tal como se explica en el párrafo siguiente se resolvió la disolución y liquidación de la Sociedad.

3 Tal como se indica en Nota 2 a), en el ejercicio 1985 la Junta de Accionistas acordó la disolución y liquidación anticipada de la Sociedad. Para estos efectos se procederá al remate de la totalidad de los bienes de la Sociedad de acuerdo a las condiciones y al programa de remates que se describen en Nota 4. Considerando que durante la mayor parte de 1985 la Sociedad ejecutó operaciones normales de su giro y que no es posible determinar objetivamente el resultado que se obtendrá en la enajenación de los activos, la Comisión Liquidadora decidió preparar los estados financieros al 31 de diciembre de 1985 sobre la base de criterios contables aplicables

4 En nuestra opinión, excepto por el efecto de los eventuales ajustes y reclasificaciones indicados en el párrafo anterior, los mencionados estados financieros presentan razonablemente la situación financiera de Forestación Nacional S.A. - en liquidación y los resultados de sus operaciones y cambios en la posición financiera por el ejercicio terminado en esa fecha, de acuerdo con principios contables generalmente aceptados y normas contables de la Superintendencia de Valores y Seguros. Estos principios contables han sido uniformemente aplicados, excepto por el cambio en el método de valorización de las plantaciones forestales descrito en Nota 3.

E. Stig
Eduardo Staig C.
C.C. N° 771-5

Price Waterhouse

"NO HAY PRESIDENTE DE LA F-3"

□ Así lo aseveró el timonel del automovilismo, Hernán Martínez López. Asegura que solicitó una terna a la Comisión y no la designación de un presidente

□ "La Fórmula Tres jamás tendrá independencia deportiva", dijo Martínez

El lunes fue designado como nuevo presidente de la Comisión Nacional de Fórmula Tres el abogado Orlando del Fierro —padre de los pilotos de la misma categoría Cristián y Claudio del Fierro—. El dirigente fue elegido por los dueños de autos de la especialidad por unanimidad. Como vicepresidente fue electo Carlos Capurro y como directores Clemente Gimeno, Kurt Horta y Juan Pablo Zavala.

Sin embargo, en el seno de la Federación de Automovilismo Deportivo, aún no llega la lista con las designaciones. Además, la institución rectora de los "tuercas", exige una terna para el cargo, la que en este momento no existe. Al respecto, el timonel del automovilismo, Hernán Martínez López, manifestó:

"No hay tal presidente de la Comisión de Fórmula Tres. La Federación solicitó al ex presidente, Carlos Capurro, que enviara una terna para ser reemplazado en el cargo, ya que es la Federación quien nombra a los directivos de las comisiones, como sucede con el Karting, Citrocross, Rally y la Fórmula Tres. Nosotros no hemos recibido nada oficial de la F-3, la que depende de esta Federación, así que hasta que no tengamos una respuesta de la terna no hay nada claro".

—Pero los nuevos cargos fueron elegidos por unanimidad de los dueños de autos que asistieron a la reunión.

"Esta nómina salió en los diarios, porque nosotros nos enteramos por intermedio de los medios de comunicación de esta directiva, por este motivo la Federación

no está en conocimiento de esto oficialmente".

—Como están las cosas ¿esta nómina sería rechazada por la Federación?

Esto es materia para que lo trate el directorio. Yo soy el presidente, hay un directorio y lo trataremos en una próxima sesión. Si la nómina en cuestión es enviada, la recibiremos, pero sin los cargos. Nosotros no tenemos nada contra nadie si no lo que no nos gusta es el atropello que ha cometido la Comisión de Fórmula Tres. Fuimos muy claro y precisos en solicitar una terna para la nominación de un solo director, que era el renunciado (Carlos Capurro, presidente) y que venía en carácter de indeclinable y ahora me sorprende que aparezca como vicepresidente, ya que me pidió que no le solicitara que se mantuviera en el puesto de presidente".

AUTODROMO Y PERSONALIDAD JURIDICA

Con respecto a la idea de Orlando del Fierro sobre la búsqueda de un autódromo para el automovilismo, Martínez López manifestó:

"Lo del autódromo no es una cosa nueva. Nosotros ya tenemos visto y estudiado dónde construir uno, pero no queremos adelantar nada hasta que tengamos todo seguro, pues esta preocupación viene desde la presidencia de Sergio Santander Fantini".

—¿Cuál es su opinión ante la posibilidad que la F-3 obtenga su personalidad jurídica que le dará mayor independencia y seguridad en sus contratos con los auspiciadores?

"La independencia la tiene la F-3. La independencia deportiva no la tienen, y no la tienen y no la van a tener nunca, mientras el poder internacional lo ostente la Federación de Automovilismo, que es el ente que tiene el poder deportivo."

ELECCIONES

Hernán Martínez fue elegido como presidente del automovilismo hace un poco más de dos años. Según los estatutos de esa época las elecciones debieron haberse realizado, sin embargo, estos cambiaron y ahora son cuatro.

"Los estatutos de la Federación dicen que el directorio se elige cada cuatro años. Por este motivo elecciones habrá en el '88. Estoy consciente de que se está haciendo cuestión por las elecciones, por este motivo pedir la ratificación de todos los clubes de Arica a Punta Arenas y estamos pidiendo un respaldo general".

LAS VIZCACHAS

Recién hoy se confirmará la realización de la primera fecha del Campeonato Nacional de Velocidad que debería disputarse el domingo en el autódromo Las Vizcachas.

Ayer concurrió una comisión especial para visitar la pista puentealtina que fue integrada por el gerente técnico de la Federación, Pietro Morales, el piloto de Turismo de Carretera, Miguel Fernández; ejecutivos de la Inmobiliaria Las Vizcachas y pilotos de las diversas categorías de la velocidad. Todos emitieron un informe el que fue analizado anoche por la directiva

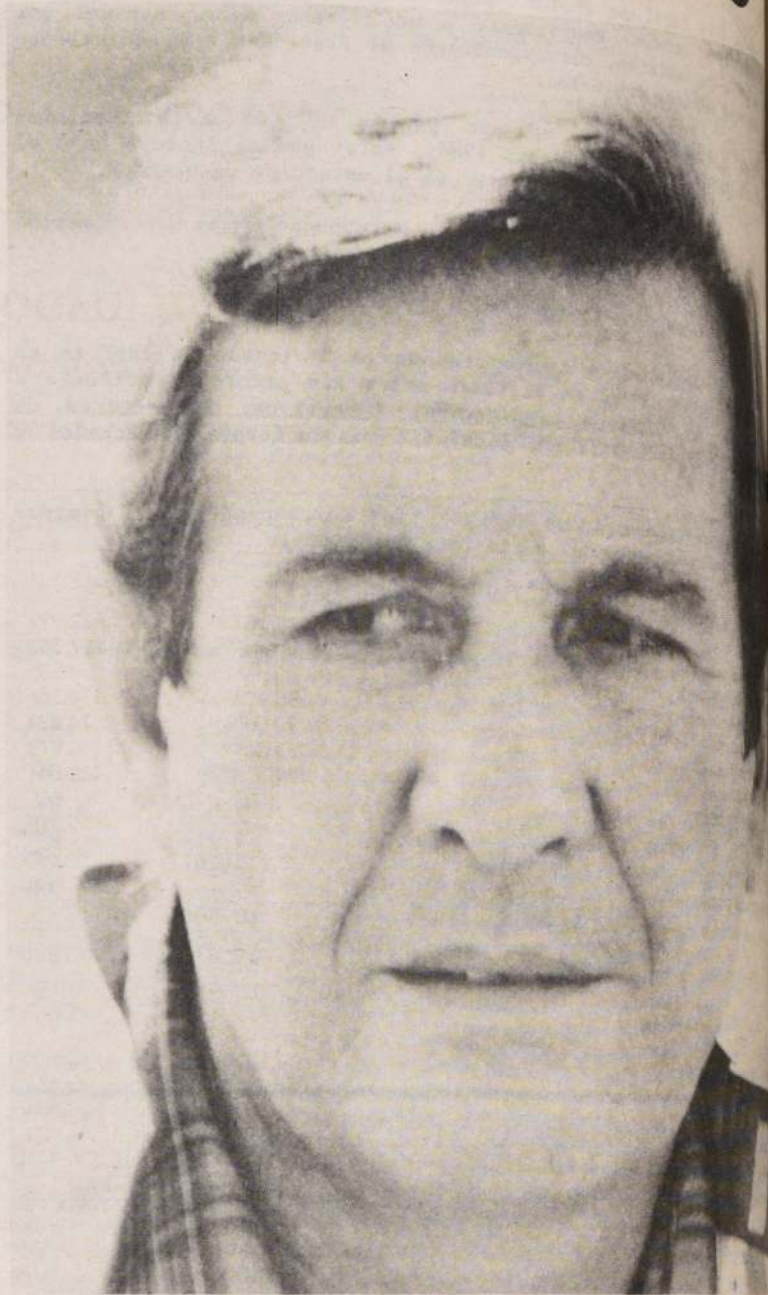

Hernán Martínez López, presidente de la Federación de Automovilismo, dijo que la nominación del nuevo directorio de la Comisión Nacional de Fórmula Tres no es una terna y no un presidente ya designado.

del automovilismo para entregar hoy una versión oficial.

EL BELLOTO

Fue confirmada para el domingo 20 del presente la realización de la cuarta fecha del Campeonato Na-

cional de Fórmula Tres que se disputará en el circuito de El Belloto, sobre una distancia de 110.000 metros. Las inscripciones para tomar parte en la prueba, por el Gran Premio "Licores Despouy", se cerrarán el martes a las 20.00 horas.

La carrera se correrá en la base Aero Belloto en tres vueltas, con 50 vueltas en los puentes de las 15.30 minutos.

ESGUEP ESTUDIARA LAS DECLARACIONES DE PERIC

□ El presidente del COCH llegó ayer al país y dijo desconocer lo que había dicho el ex presidente del tenis

A las 12.15 horas de ayer llegó a la capital el presidente del Comité Olímpico de Chile, Juan Carlos Esguep, quien estuvo casi dos semanas en Brasil, vacacionando con su familia y realizando contactos con la Confederación Brasileña Deportiva por los Juegos ODESUR.

Apenas descendió Esguep de la camioneta VIP que lo trasladó del avión Varig, La Nación lo abordó para consultarle acerca de las declaraciones que hizo el ex presidente del tenis, Alejandro Peric, donde lo acusó de intervenir directamente en las elecciones de la Federación. Al respecto Esguep manifestó:

"No he tenido noticias de lo que ha pasado en el tenis. He estado 10 ó 12 días fuera de Chile y en realidad no tengo la menor idea de lo que ha ocurrido en las elecciones. Me acabo de enterar de que ha salido otro presidente en el tenis y no tengo

otra noticia de lo que pudo haber dicho el señor Peric".

—Dijo que usted había presionado a ciertos presidentes de Asociaciones para que votaran por Hinzpeter y no por Peric.

"La verdad que yo primero me voy a informar de qué ha dicho y qué ha ocurrido acá y luego le entregaré una aclaración como corresponde".

A COREA

Esguep viajará el próximo lunes 28 del presente a Seúl, Corea, para asistir a una conferencia con las principales autoridades del Comité Olímpico Internacional, donde expondrá lo que fueron los Juegos Olímpicos Nacionales, que servirá de base para la realización de los ODESUR, que se efectuarán en el país en noviembre próximo.



Al mediodía de ayer llegó al país el presidente del COCH, Juan Carlos Esguep, con su familia. El dirigente manifestó no saber nada de las declaraciones de Alejandro Peric.

VIDRIOS Y ALUMINIOS LIRQUEN S.A. Y SUBSIDIARIAS

(SOCIEDAD ANONIMA ABIERTA)

DIRECTORIO

Presidente: Sr. MANUEL MARTIN SAEZ
Vicepresidente: Sr. GABRIEL DEL REAL CORREA

Directores:

Sr. EMILIO CARNE MATTA
Sr. JOSE CLARO VIAL
Sr. JOSE MARIA DE ARETXABALA BELLALTA
Sr. RENATO FERRETI BRIONES

Sr. ADOLFO MENDEZ MONTERO
Sr. PABLO PEREZ ZANARTU
Sr. SANTIAGO SOLER ALBA

Autorizada por Decreto Supremo N° 2195 del 8 de Agosto de 1933 y declarada legalmente instalada según Decreto N° 2735 del 11 de Agosto de 1934

Capital Autorizado M\$ 1.104.838
Capital Suscrito y Pagado M\$ 1.104.838
Reservas M\$ 2.275.116

BALANCE GENERAL CONSOLIDADO AL 31 DE DICIEMBRE DE 1985 Y 1984

(Expresado en miles de pesos)

ACTIVOS	1985	1984	PASIVOS	1985	1984
CIRCULANTES:	8.767	12.992	CIRCULANTES:		
Disponibles	—	57.353	Obligaciones con bancos e instituciones financieras — corto plazo	294.155	101.217
Depósitos a plazo	—	6.285	Obligaciones con bancos e instituciones financieras — porción largo plazo	439.671	521.026
Valores negociables (neto)	195.627	174.767	Cuentas por pagar	41.105	15.753
Deudores por venta (neto)	85.506	74.223	Documentos por pagar	77.372	106.661
Documentos por cobrar (neto)	3.144	8.078	Acreedores varios	1.768	1.082
Deudores varios (neto)	584.577	499.504	Provisiones	20.402	24.093
Existencias (neto)	665	665	Retenciones	18.482	20.484
Impuestos por recuperar	2.429	1.285	Total pasivos circulantes	892.955	790.316
Gastos pagados por anticipado	60.391	25.684			
Otros activos circulantes	941.106	860.836			
Total activos circulantes					
FIJOS:	239.124	238.897	A LARGO PLAZO:		
Terrenos	612.000	611.771	Obligaciones con bancos e instituciones financieras	2.897.795	2.981.732
Construcciones y obras de infraestructura	1.070.149	1.129.434	Acreedores varios	3.844	6.049
Maquinarias y equipos	41.958	36.798	Provisiones	11.290	17.945
Otros activos fijos	1.547.164	1.544.020	Total pasivos a largo plazo	2.912.929	3.005.726
Mayor valor por retasación técnica del activo fijo	(798.040)	(680.447)			
Depreciación (menos)	2.712.355	2.880.473	INTERES MINORITARIO	382	488
Total activos fijos					
OTROS:	755	755	PATRIMONIO:		
Inversiones en otras sociedades	181.628	951.620	Capital pagado	1.104.838	1.104.838
Otros	182.383	952.375	Sobrepeso en venta de acciones propias	63	63
Total otros activos			Reserva por mayor valor en retasación del activo fijo	881.749	908.371
ACTIVO DOLAR PREFERENCIAL	537.986	—	Otras reservas	1.393.304	1.366.682
Total activos	4.373.830	4.693.684	Pérdidas acumuladas (menos)	(2.482.800)	(2.538.173)
			Utilidad (pérdida) del ejercicio	(329.590)	55.373
			Total patrimonio	567.564	897.154
			Total pasivos	4.373.830	4.693.684

ESTADO CONSOLIDADO DE RESULTADO POR LOS AÑOS TERMINADOS EL 31 DE DICIEMBRE DE 1985 Y 1984

(Expresado en miles de pesos)

	1985	1984
Costo de explotación	2.085.455	1.795.616
Costo de explotación (menor)	(1.135.346)	(1.024.938)
Costo de explotación (neto)	950.109	770.678
Costo de explotación y ventas (menos)	(336.761)	(299.414)
Costo operacional	613.348	471.264
Costo financiero	30.950	35.911
Costo de explotación	3.488	10.913
Costo de explotación (menor)	(293.865)	(264.237)
Costo de explotación (neto)	(284.072)	(17.488)
Costo de explotación (neto)	(399.545)	(182.650)
Costo de explotación (neto)	(943.044)	(417.551)
Costo de explotación (neto)	(329.696)	53.713
Costo de explotación (neto)	106	99
Costo de explotación (neto)	(329.590)	53.812
Costo de explotación (neto)	—	1.561
Costo de explotación (neto)	(329.590)	56.373

ESTADO CONSOLIDADO DE CAMBIOS EN LA POSICION FINANCIERA POR LOS AÑOS TERMINADOS EL 31 DE DICIEMBRE DE 1985 Y 1984

(Expresado en miles de pesos)

	1985	1984
RECURSOS PROVENIENTES DE OPERACIONES:		
Utilidad (Pérdida) del ejercicio	(329.590)	55.373
Depreciación del ejercicio	137.572	115.126
Pérdida en venta activos fijos otras inversiones largo plazo	53.471	2.939
Corrección monetaria neta asignable a rubros no circulantes	164.074	55.194
Otros recursos operacionales	274.602	16.272
Total de recursos operacionales	300.129	244.904
OTROS RECURSOS OBTENIDOS:		
Ventas de activos fijos	5.932	4.764
Aumento de pasivos a largo plazo	138.270	37.797
Otros recursos no operacionales	107.425	53.654
Total de recursos no operacionales	251.627	96.215
Total recursos obtenidos	551.756	341.119
RECURSOS APLICADOS:		
Adiciones al activo fijo	14.749	150.507
Disminución pasivos a largo plazo	559.376	490.411
Otros recursos aplicados	52.531	—
Total recursos aplicados	574.125	690.449
DISMINUCION CAPITAL DE TRABAJO	(22.369)	(352.330)

VARIACIONES EN LOS PRINCIPALES COMPONENTES DEL CAPITAL DE TRABAJO	1985	1984
Activos circulantes — aumentos (disminuciones)		
Disponibles y depósitos a plazo	(61.578)	37.787
Valores negociables (neto)	(6.285)	(4.432)
Deudores por ventas, documentos por cobrar y deudores varios (netos)	27.209	25.041
Existencias (neto)	85.073	(52.441)
Otros	35.851	25.244
Total variaciones activos circulantes	80.270	31.199
Pasivos circulantes — (aumentos) disminuciones		
Obligaciones bancos e instituciones financieras	(111.583)	(384.794)
Obligaciones a largo plazo vencimiento dentro de un año	—	8.645
Cuentas por pagar y documentos por pagar	3.937	(1.526)
Provisiones y retenciones	5.693	(799)
Otros	(686)	(5.056)
Total variaciones pasivos circulantes	(102.639)	(383.529)
DISMINUCION CAPITAL DE TRABAJO	(22.369)	(352.330)

Las notas a los estados financieros consolidados N°s. 1 al 26 son parte integrante de este estado consolidado.

(CONTINUA)

VIDRIOS Y ALUMINIOS LIRQUEN S.A. Y SUBSIDIARIAS

NOTAS A LOS ESTADOS FINANCIEROS
CONSOLIDADOS AL 31 DE DICIEMBRE DE
1985 Y 1984

(Expresado en miles de pesos)

1. Inscripción en el Registro de Valores

Vidrios y Aluminios Lirquén S.A. es una sociedad anónima abierta, y como tal se encuentra inscrita en el Registro de Valores, bajo el N° 159 y sujeta a la fiscalización de la Superintendencia de Valores y Seguros.

2. Principios y normas de consolidación

a) General

Los estados financieros consolidados han sido preparados de conformidad con normas y principios de consolidación establecidos por la Superintendencia de Valores y Seguros y los principios de contabilidad generalmente aceptados en Chile, emitidos por el Colegio de Contadores de Chile A.G., en la medida en que éstos no se contrapongan con aquéllas.

b) La Sociedad consolidó todas las subsidiarias con interés mayoritario superior a 50%, como sigue:

AÑO 1985	% PARTIC.	PATRIM. M\$	VALOR CONT. INV. VPP. M\$	RESULT. M\$
Vid. Planos Cerrillos S.A.	99,99	10.432	10.431	(72.937)
Com. Lirquén Ltda. en Liq.	100,00	36.989	36.989	(9.685)
Com. Bío Bío S.A.	96,00	9.519	9.138	(2.464)
		56.940	56.558	(85.086)

AÑO 1984

Vid. Planos Cerrillos S.A.	99,99	83.369	83.360	(19.499)
Com. Lirquén Ltda. en Liq.	100,00	46.675	46.675	(10.092)
Com. Bío Bío S.A.	96,00	11.982	11.503	(2.392)
		142.026	141.538	(31.983)

c) Unidad monetaria

Los estados financieros adjuntos están expresados en moneda corriente de poder adquisitivo al 31 de diciembre de 1985, para lo cual fueron aplicadas las normas sobre corrección monetaria establecidas por el Colegio de Contadores de Chile A.G.

d) Estados financieros comparativos

Los estados financieros al 31 de diciembre de 1984, que se presentan con fines comparativos, fueron corregidos monetariamente en un 26,5% con el objeto de permitir la comparación en moneda de igual poder adquisitivo. Este porcentaje es el mismo que se usó para corregir el capital propio en la preparación de los estados financieros al 31 de diciembre de 1985. Además, los estados financieros del año anterior fueron objeto de algunas reclasificaciones para permitir una mejor comparación con los estados financieros al 31 de diciembre de 1985.

e) Activos y pasivos en moneda extranjera

Los activos y pasivos en moneda extranjera están expresados en moneda corriente determinada sobre la base de las tasas de cambio de cada moneda extranjera vigentes al cierre de cada ejercicio.

f) Activos y pasivos en moneda nacional

Los activos y pasivos en moneda nacional sujetos a reajustabilidad están expresados con sus correspondientes reajustes y/o intereses devengados al cierre de cada ejercicio.

g) Depósitos a plazo

Corresponde a depósitos a plazo que están presentados al valor original más reajustes e intereses devengados.

h) Existencias

Las existencias de materias primas y materiales fueron valuadas al costo de compra corregido monetariamente de acuerdo con las normas de la Ley de la Renta, el cual no excede el costo de mercado.

Los productos terminados y en proceso fueron valuados uniformemente al último costo de producción, los cuales no exceden sus precios de venta.

i) Activo fijo y depreciaciones

Los bienes del activo fijo están presentados a su valor de costo de adquisición más revalorizaciones legales y más retasación técnica. La depreciación fue calculada uniformemente según el método lineal basado en su vida útil estimada. La cuota de depreciación cargada a los resultados ascendió a M\$ 137.572 (matriz M\$ 137.572 y Filiales M\$—) 1984; M\$ 115.126 (matriz M\$ 108.744 y Filiales M\$ 6.382) que incluye depreciación de la retasación técnica por M\$ 30.066 matriz y filiales M\$— (1984; matriz M\$ 24.764 y Filiales M\$ 2.587). Una cuota equivalente de la depreciación de la retasación técnica está siendo transferida de la reserva por mayor valor retasación técnica a la reserva por depreciación mayor valor retasación técnica (otras reservas).

Basados en estudio técnico se siguen aplicando depreciaciones por obsolescencia a la Planta de Vidrio Plano ubicada en Cerrillos por encontrarse paralizada.

Con motivo del terremoto del 3 de marzo de 1985 la Planta sufrió daños, los cuales fueron indemnizados totalmente por la Compañía de Seguros.

A la fecha de los estados financieros se presenta rebajada del rubro maquinarias y equipos, la suma de M\$ 29.378 que es el remanente neto de la indemnización recibida. Este valor se modificará de acuerdo a los avances en las reparaciones de estas instalaciones.

j) Indemnizaciones por años de servicios

La provisión para indemnizaciones del personal, al final de cada año, está constituida sobre la base del valor actual según el método costo devengado del beneficio con una tasa anual de descuento de 8%.

k) Impuesto a la renta

Al 31 de diciembre de 1985 y 1984 la Sociedad tiene renta imponible negativa, en consecuencia, según las normas tributarias vigentes no ha efectuado provisión para el pago de impuestos y tampoco corresponde dar reconocimiento a los impuestos diferidos por las diferencias temporales.

3. Corrección monetaria

El capital propio financiero, los activos y pasivos no monetarios y las cuentas de los fondos de reserva fueron corregidas monetariamente de conformidad con las normas del Colegio de Contadores de Chile A.G. Como resultado de la aplicación de la corrección monetaria ha producido un cargo neto a resultados de M\$ 399.545 (en 1984 un cargo a resultados de M\$ 182.650).

El detalle de la aplicación de la corrección monetaria es el siguiente:

	1985 M\$
Por corrección monetaria de	
Activo circulante	67.477
Activo fijo	596.072
Otros activos	9.959
Pasivo circulante y largo plazo	(861.286)
Capital y reservas	(187.942)
Saldo neto por corrección monetaria de activos y pasivos	(375.720)
Saldo neto por corrección monetaria de las cuentas de resultados	(23.825)
Resultado neto	(399.545)

4. Saldos de cuentas y transacciones con empresas relacionadas

A continuación se muestran los compromisos y las transacciones más significativas de Vidrios y Aluminios Lirquén S.A. y sus Subsidiarias y otras empresas relacionadas.

4.1. Las transacciones y saldos entre compañías han sido eliminados al consolidar los estados financieros.

4.2. Cesión de activos y pasivos en Filiales al 31 de diciembre de 1984. Con fecha 26 de diciembre de 1984 se formalizó la cesión de activos y pasivos de Planos Cerrillos S.A. a Vidrios y Aluminios Lirquén S.A. traspaso que incluye guientes partidas que se encuentran incorporadas a los estados financieros al 31 de diciembre de 1985.

	Activos M\$
Seguros vigentes	111
Terrenos	50.915
Maquinarias y equipos (netos)	108.117
Edificios	155.265
Total activos	314.408

Esta cesión de activos y pasivos incluía las obligaciones financieras que Planos Cerrillos S.A. a esa fecha con el Banco del Estado de Chile. Esta cesión fue formalizada ante el Banco Central de Chile por parte del Banco acreedor, en virtud de lo dispuesto en el Acuerdo N° 1643 de fecha 17 de abril de 1985. Por la fecha de estos estados financieros estas obligaciones y sus respectivos intereses Pagarés Dólar Preferencial se han contabilizado nuevamente en Vidrios y Aluminios Lirquén S.A. con abono a la cuenta corriente "Empresa Relacionada". Se traspasaron con fecha 31 de diciembre de 1984 a la Sociedad Matriz, la Sociedad filial, Comercial Lirquén Ltda. en Liquidación, consistentes en equipos y muebles de oficina, por la suma de M\$ 7.037 como parte de la liquidación en que se encuentra esta Sociedad y con fecha 27 de diciembre de 1984 estacionamientos de Comercial Bío-Bío S.A. por M\$ 2.386.

4.3. Ventas, compras y prestación de servicios entre empresas relacionadas. Durante el ejercicio 1985, la Compañía ha efectuado operaciones significativas con las siguientes sociedades relacionadas por directores comunes:

- Compañía General de Electricidad Industrial S.A. RUT.: 90.042.000-5. Por adquisición de energía eléctrica de la planta de Vidrios Planos ubicada en Cerrillos de Lirquén M\$ 28.450 neto de IVA (1984: M\$ 5.660). Al 31 de diciembre de 1985, la cuenta corriente a favor de Compañía General de Electricidad Industrial S.A. ascendió a M\$ 4.063 (1984: M\$ 648) que corresponde a los consumos del mes de diciembre de 1985 y enero de 1986, respectivamente.
- Banco Sud Americano RUT.: 97.018.000-1. Durante este período, la Compañía mantuvo depósitos a plazo, los que al 31 de diciembre de 1985, en valores totales de colocación, ascendían a M\$— (1984: M\$ 20.000) depósitos a plazo se mantenían en condiciones de rentabilidad similares a las de depósitos en otras instituciones bancarias no relacionadas. Los intereses ganados por depósitos produjeron un abono a los resultados por M\$ 239 (1984: M\$ 3.720). Los préstamos vigentes M\$ 133.357 (1984: M\$ 227.119) se obtuvieron en condiciones similares a las otorgadas por otros Bancos (Ver Nota 14). El cargo a resultados por concepto de intereses fue en 1985 M\$ 16.303.

5. Depósitos a plazo

Los depósitos a plazo se presentan al valor original más intereses y reajustes.

	1985	1984
	Monto M\$	Monto M\$
Banco Sud Americano	—	12.861
Banco BICE	—	3.669
Banco de Santiago	—	19.520
Banco de A. Edwards	—	20.687
Intereses devengados	—	616
	—	57.353

6. Valores negociables

	1985 M\$
Pagarés dólar preferencial (1984 al 61%)	—

7. Existencias

Este rubro se compone como sigue:

	1985 M\$
Productos terminados y en proceso	370.534
Materias primas e insumos	135.481
Materiales	39.290
Importaciones en tránsito	39.272
	584.577

VIDRIOS Y ALUMINIOS LIRQUEN S.A. Y SUBSIDIARIAS

Otros activos circulantes
Año 1985
Corresponde a Operación Swap que se detalla en Nota 12 M\$ 60.391.
Año 1984
Corresponde a depósito a plazo en garantía en el Banco del Estado de Chile por el impuesto de timbres en pagarés de la reprogramación Acuerdo N° 1578-1600 del Banco Central de Chile.

Activo fijo	1985		1984	
	Valor Libro M\$	Retasación técnica * M\$	Valor Libro M\$	Retasación técnica M\$
Tenidos	239.124	267.841	238.897	267.841
Edificios	612.000	756.351	611.771	764.954
Maquinarias y equipos	1.070.149	522.972	1.129.434	511.225
Otros activos	24.638	—	26.670	—
Repuestos	13.662	—	10.128	—
Refractarios	3.658	—	—	—
Obras en ejecución	—	—	—	—
	<u>1.963.231</u>	<u>1.547.164</u>	<u>2.016.900</u>	<u>1.544.020</u>

Aumento retasación por venta maquinaria con retasación técnica negativa.

Otros activos a largo plazo	1985		1984	
	M\$	M\$	M\$	M\$
El rubro otros activos a largo plazo incluye lo siguiente:				
Existencias con rotación a más de un año	16.554	17.865	11.692	11.692
Propiedad recibida en pago	—	918.782	—	918.782
Diferencial cambiario Acdo. 1484-27-821215 (1)	150.003	—	3.379	3.281
Diferencial cambiario Acdo. 1657-03-850627 (1)	3.379	3.281	—	—
Aporte Endesa (2)	181.628	951.620	—	—
	<u>181.628</u>	<u>951.620</u>		

El diferencial de cambio Acuerdo N° 1657 que se incluye en el rubro Otros activos a largo plazo, corresponde a:

	1985		1984	
	M\$	M\$	M\$	M\$
Derechos devengados por recibir	89.182	—	—	—
(por obligaciones pagadas)	—	—	—	—
Derechos no devengados	60.821	918.782	—	—
(por obligaciones pendientes de pago)	150.003	918.782	—	—
	<u>150.003</u>	<u>918.782</u>		

Los derechos no devengados se materializarán en las siguientes fechas:

		M\$
Enero	1986	1.654
Marzo	1986	12.516
Abril	1986	637
Mayo	1986	338
Junio	1986	43.797
Septiembre	1986	1.293
Octubre	1986	200
Noviembre	1986	31
Diciembre	1986	355
		<u>60.821</u>

Aporte por aumento de potencia instalada en Fábrica de Vidrio Plano el cual se transformará en acciones de Endesa en un plazo de dos años

Inversión en otras Sociedades
Corresponde al siguiente detalle:

	Número acciones	Valor contable		Valor bursátil	
		1985	1984	1985	1984
Gas Concepción	476	—	—	0,26	0,37
Inversiones Banchile	1.705	—	—	—	—
Banco de Chile	3.705	—	—	—	—
Inmobiliaria Sociedad de Fomento Fabril	74	—	—	—	—
Sociedad Constructora Est. Educativos	46.058.571	272	272	—	—
Cooperativa Eléctrica de Lirquen	—	483	483	—	—
		<u>755</u>	<u>755</u>	<u>0,26</u>	<u>0,37</u>

Inversiones prescindibles

Aplicación de títulos de la deuda externa
La sociedad se acogió a lo establecido en el Acuerdo N° 1476, del Comité Ejecutivo del Banco Central de Chile y sus modificaciones, para tal efecto adquirió US\$ 3.294.117,65 en el mercado paralelo para destinárselos al pago de pasivos en moneda extranjera.
Contra este valor, a la fecha de los estados financieros la Sociedad ha destinado US\$ 700.000 a la compra de pagarés de la deuda externa, por US\$ 960.000 (Acuerdo N° 1647), los que aplicó al pago de préstamos otorgados por el Banco del Estado de Chile, operación que le significó una utilidad de M\$ 22.277.
Por el saldo de US\$ 2.594.117,65 la Sociedad llevó a efecto una operación Swap según lo dispuesto en el Capítulo IV E. 1 del Compendio de Normas Financieras del Banco Central de Chile, con vencimiento al 27 de octubre de 1985.
La diferencia entre el valor comercial de la inversión (\$ 203,50 por US\$) y el valor de recompra según el Anexo N° 3 del Capítulo IV E. 1 antes citado, (\$ 180,22 por US\$), significan un remanente neto de M\$ 60.391 que se ha contabilizado en el rubro Otros activos circulantes, por

cuanto dicho valor se obtendrá como producto de la venta de las divisas, como consecuencia de la adquisición de Títulos de la Deuda Externa, o en su defecto por la venta en el mercado paralelo.

	M\$
Inversión Swap	527.903
Banco Central promesa recompra	(467.512)
Inversión neta	<u>60.391</u>

13. Obligaciones con bancos e instituciones financieras

La valorización de los préstamos en moneda extranjera se ha hecho sobre la base del tipo de cambio referencial vigente al 31 de diciembre de 1985 y 1984.
Las tasas de cambio usadas por la Sociedad para valorizar estos préstamos son:

	1985	1984
Referencial	183,86	128,24
Preferencial	—	89,02
Unidad de Fomento	2.818,39	2.230,05

Diferencial de cambio 1984

Respecto de los préstamos contratados con anterioridad al 6 de agosto de 1982 y de acuerdo con las instrucciones de la Superintendencia de Valores y Seguros emitidas en su Circular N° 284 de fecha 21 de enero de 1983, se ha procedido a imputar a un activo intangible el monto que resulta al aplicar sobre esos pasivos la diferencia entre el tipo de cambio referencial y el tipo de cambio preferencial, el cual deberá ser traspasado a la cuenta Documentos por cobrar a medida que se materialice el pago de las obligaciones y se devengue el derecho al pagaré compensatorio a que se refiere el Acuerdo N° 1484-27-821215 de fecha 18 de diciembre de 1982 del Banco Central.

El monto de este activo intangible es de M\$ 918.782 se incluye dentro del rubro otros activos.

Diferencial de cambio 1985

Conforme a lo establecido en el Acuerdo N° 1657-03-850627 del Banco Central de Chile y en la Circular N° 529 de la Superintendencia de Valores y Seguros la Sociedad procedió a modificar la mecánica de cálculo del diferencial de cambio. Esta mecánica consiste en aplicar al monto de los pasivos en dólares, contratados antes del 6 de agosto de 1982, traducidos a pesos chilenos al tipo de cambio vigente a la fecha de los estados financieros un factor variable que, al 31 de diciembre de 1985, equivale a 0,2655696 y se reducirá diariamente a contar de esta fecha en 0,0007256 hasta alcanzar a valor cero (1° de enero de 1987).
Como resultado del cambio de mecánica de cálculo se produjo una disminución del diferencial de cambio, al 31 de diciembre de 1985, de M\$ 537.986 que se presenta en el activo en el rubro "Pérdida-Derecho dólar preferencial", la cual se amortizará con cargo a resultados (Otros egresos fuera de la explotación) en 12 cuotas iguales mensuales de M\$ 44.832 a contar del 1° de enero de 1986 hasta el 31 de diciembre de 1986, al 31 de diciembre se han amortizados M\$ 269.185.

14. Obligaciones con bancos e instituciones financieras a corto plazo, deuda con el público, cuentas por pagar, acreedores varios, cuentas por pagar sociedades relacionadas y otros pasivos a corto plazo y largo plazo.

El detalle de estos compromisos se incluye en los cuadros siguientes:

14a) OBLIGACIONES CON BANCOS E INSTITUCIONES FINANCIERAS CORTO PLAZO (MILES DE \$)

Banco o Institución Financiera	TIPOS DE MONEDAS						TOTALES	
	Moneda Extranj.		U.F.		\$ No Reajust.		1985	1984
	1985	1984	1985	1984	1985	1984		
BICE	1.743	8.751	—	—	39.594	—	41.337	8.751
Banco de A. Edwards	93.737	92.071	—	—	—	—	93.737	92.071
Banco del Estado	—	395	159.081	—	—	—	159.081	395
TOTALES	95.480	101.217	159.081	—	39.594	—	294.155	101.217
Dist. Porcentual %	32,5	100,0	54,1	—	13,4	—	100,0	100,0
Monto de Cap. Adeud.	94.489	—	155.390	—	39.568	—	289.447	—
Tasa Int. Prom. Anual %	1,49	—	9,0	—	6,96	—	6,27	—
Tasa Int. Nominal %	—	—	—	—	24,00	—	—	—

14b) PASIVO EXIGIBLE CORTO PLAZO (MILES DE \$)

Rubros	TIPOS DE MONEDAS						TOTALES	
	Moneda Extranj.		U.F.		\$ No Reajust.		1985	1984
	1985	1984	1985	1984	1985	1984		
Documentos por pagar	77.033	101.817	339	4.844	—	—	77.372	106.661
Otros Pasivos Circul.	—	—	846	—	80.911	61.412	81.757	61.412
TOTALES	77.033	101.817	1.185	4.844	80.911	61.412	159.129	168.073

Dist. Porcentual % 48,4 60,6 0,7 2,9 50,9 36,5 100,0 100,0

14c) OBLIGACIONES CON BANCOS E INSTITUCIONES FINANCIERAS LARGO PLAZO (INCLUYE PORCIÓN CORTO PLAZO) (MILES DE \$)

	Banco Sud America-		Banco del Estado		TOTAL
	US\$	U.F.	US\$	U.F.	
Porción Corto Plazo	98.560	111	339.677	1.323	439.671
Vencido. año 1987	—	9.042	72.551	210.005	291.598
Vencido. año 1988	—	9.041	528.584	71.735	609.360
Vencido. año 1989	—	9.041	545.742	71.735	626.518
Vencido. año 1990	—	9.041	548.508	71.735	629.284
Vencido. año 1991	—	—	597.564	71.735	669.299
Vencido. año 1992	—	—	—	71.736	71.736
Porción Largo Plazo	—	36.165	2.292.949	568.681	2.897.795
Total al 31.12.85	98.560	36.276	2.632.626	570.004	3.337.466
Dist. Porcentual (%)	2,9	1,1	78,9	17,1	100,0
Tasa Interés Promedio (%)	7,4	5,0	7,6	5,9	7,2

Año 1984					
Porción Corto Plazo	138.400	23.377	358.186	1.063	521.026
Porción Largo Plazo	85.755	36.199	2.428.966	430.812	2.921.732

(CONTINUA)

VIDRIOS Y ALUMINIOS LIRQUEN S.A. Y SUBSIDIARIAS

14d) OTROS PASIVOS EXIGIBLES LARGO PLAZO (MILES DE \$)

	U.F.	\$	US\$	TOTAL
Vencido año 1987	—	2.213	—	2.213
Vencido año 1988	674	2.163	—	2.837
Vencido año 1989	674	1.613	—	2.287
Vencido año 1990	674	1.613	—	2.287
Vencido año 1991	672	1.613	—	2.285
Vencido año 1992	—	1.613	—	1.613
Vencido a más de 6 años	—	1.612	—	1.612
Total al 31.12.85	2.694	12.440	—	15.134
Año 1984	—	3.047	—	3.047
Porción Corto Plazo	—	—	—	—
Porción Largo Plazo	3.544	20.159	291	23.994

15. Provisiones

	1985		1984	
	Corto plazo M\$	Largo plazo M\$	Corto plazo M\$	Largo plazo M\$
Indemnizaciones por años de servicios	1.539	11.290	2.447	17.945
Provisión por gastos	3.667	—	3.356	—
Participaciones a ejecutivos	15.196	—	4.397	—
Impuesto Timbres reprogramación pasivos	—	—	11.124	—
Participación Directorio	—	—	2.769	—
	20.402	11.290	24.093	17.945

Indemnizaciones por años de servicios.

La sociedad registra la obligación de indemnización por años de servicios con su personal, emanada de sus contratos individuales de trabajos. La provisión se ha determinado en base al método del valor actual del costo devengado, considerando una tasa de descuento del 8% (1984: 8% anual).

	1985 M\$	1984 M\$
Saldo inicial	16.120	8.358
Pagos efectuados en el año	(13.007)	(3.784)
Provisión del ejercicio con cargo a resultado	9.716	15.818
	12.829	20.392

16. Retenciones

	1985 M\$	1984 M\$
Impuestos	14.588	17.360
Cotizaciones previsionales	3.505	2.711
Retenciones al personal	389	413
	18.482	20.484

17. Impuesto a la renta

El aprovechamiento tributario de las rentas imponible negativas, M\$ 3.461.725 en primera categoría y M\$ 5.402.383 en impuesto tasa adicional se materializará en la medida que se genere renta imponible positiva. Las rentas negativas de primera categoría en virtud de la modificación efectuada a la Ley de Renta, no tienen vencimiento, en cambio las rentas afectas a tasa adicional sólo pueden aplicarse hasta el año tributario 1986, este impuesto deja de aplicarse en el año tributario 1987.

18. Cambios en el patrimonio

- a) Con fecha 26 de octubre de 1984 venció el plazo para suscribir el saldo de las acciones del aumento de capital autorizado con fecha 5 de diciembre de 1981, el cual no se llevó a efecto, quedando en consecuencia el capital dividido en 48.431.359 acciones, sin valor nominal.
- b) Distribución proporcional de la revalorización
De acuerdo con lo dispuesto en el artículo 10 de la Ley N° 18.046 y en Circular N° 239 de la Superintendencia de Valores y Seguros, la Sociedad ha procedido a distribuir en forma proporcional la revalorización del capital propio entre las cuentas del capital pagado y otras representativas del patrimonio quedando de este modo el valor de la acción en \$ 22,81 (1984: \$ 22,81). Esta modificación se entenderá como de pleno derecho una vez que la Junta de Accionistas apruebe el balance del ejercicio. El detalle de las variaciones experimentadas por las cuentas que conforman el patrimonio de la Sociedad se muestran en el cuadro de Cambios en el Patrimonio.

	Capital	Revalorización capital propio	Resultado del ejercicio	Retasación técnica Activo fijo	Mayor valor colocación acciones	Otras	Pérdidas acumuladas	Patrimonio
Saldo al 01.01.84	714.722	—	10.942	757.547	41	714.188	(1.652.890)	544.550
Distribución Resultado ejercicio	—	—	(10.942)	—	—	—	10.942	—
Revalorización del ejercicio	—	120.890	—	—	—	—	—	120.890
Distribución revalorización	158.668	(120.890)	—	168.176	9	158.550	(364.513)	—
Traspaso depreciación del ejercicio	—	—	—	(207.643)	—	207.643	—	—
Utilidad del ejercicio	—	—	43.773	—	—	—	—	43.773
Saldo al 31.12.84 (Histórico)	873.390	—	43.773	718.080	50	1.080.381	(2.008.461)	709.213
Actualización 26,5%	231.448	—	11.600	190.291	13	286.301	(531.712)	187.941
Saldo actualizados al 31.12.85	1.104.838	—	55.373	908.371	63	1.366.682	(2.538.173)	897.154
Saldo al 01.01.85	873.390	—	43.773	718.080	50	1.080.381	(2.008.461)	709.213
Distribución utilidad del ejercicio	—	—	(43.773)	—	—	—	43.773	—
Revalorización del ejercicio	—	187.941	—	—	—	—	—	187.941
Distribución revalorización	231.448	(187.941)	—	190.291	13	286.301	(520.112)	—
Traspaso depreciación del ejercicio	—	—	—	(26.622)	—	26.622	—	—
a reserva capitalizable (2)	—	—	(329.590)	—	—	—	—	(329.590)
Pérdida del ejercicio	—	—	(329.590)	—	—	—	—	(329.590)
Saldo al 31.12.85	1.104.838	—	(329.590)	981.749	63	1.393.304	(2.482.800)	567.564

El rubro Otras reservas está formado por las siguientes cuentas:

	1985 M\$	1984 M\$
Revalorización inversiones en subsidiarias	674.340	533.075
Reserva depreciación retasación técnica	402.715	294.584
Revalorización acumulada de capital	290.561	229.693
Revalorización especiales	24.818	19.619
Reserva retasación técnica activo fijo vendido	(108)	2.637
Revalorización Plan habitacional	930	656
Revalorización D.L. N° 110	148	117
	1.393.304	1.080.381

Traspaso a reserva capitalizable (1)

	M\$
Depreciación del ejercicio	19.576
Retasación técnica terrenos	188.067
	207.643

Traspaso a reserva capitalizable (2)

	M\$
Depreciación del ejercicio	19.576
Retasación técnica negativa activo fijo vendido	188.067

19. Provisiones y castigos

a) Provisiones

La Sociedad mantiene una provisión para cuentas incobrables por aquellas que tienen algún grado de incobrabilidad. Durante el ejercicio se incrementó con cargo a resultado en M\$ 8.875 (1984: M\$ 6.686) con lo cual su monto es M\$ 65.320 (1984: M\$ 75.604) y se presenta deducida de los rubros: Deudores M\$ 23.054 (1984: M\$ 11.172), Documentos por cobrar M\$ 60.237, y Deudores varios M\$ — (1984: M\$ 4.195). En los rubros provisión deudores por venta y documentos por cobrar M\$ 6.894 correspondientes a deudores declarados en quiebra, cifra que se deduce de sus obligaciones con la Empresa.

b) Castigos

En el ejercicio 1985 se castigaron M\$ 3.321 de la cuenta deudores varios por provisión efectuada en ejercicios anteriores por lo que no se afectaron los resultados del ejercicio. En el año 1984 no se efectuaron castigos significativos de deudores por cobrar. En el ejercicio 1984 se castigó la inversión en Sociedad Torres de Tajeiro por liquidación M\$ 1.561 situación que no afectó los resultados, ya que a su vez se aumentó la Reserva por mayor valor en inversiones por igual valor.

20. Garantías y compromisos

a) Compromisos directos

		Créditos vigentes	Prendaria	Hipotecaria
Banco del Estado	US\$	2.577.008	—	—
Banco del Estado	U.F.	605.744	—	—
		3.182.752	658.190	1.363.786
Banco Sud Americano	US\$	98.560	—	—
Banco Sud Americano	U.F.	36.276	—	—
		134.836	164.566	4.671
BICE	US\$	1.743	—	—
BICE	\$	39.584	—	—
		41.327	87.498	—
Edwards	US\$	93.737	—	311.065
Total	M\$	3.452.652	910.254	1.679.522

b) Boletas de garantía tomadas en el Banco de A. Edwards
En U.F. equivalentes a M\$ 507 en favor de Celulosa Arauco para garantía de Servidumbre Minera.
En pesos por M\$ 960 en favor de la Corfo por Contrato de Investigación de mineros para la Industria del Vidrio.
Al 31 de diciembre de 1985 la empresa mantiene letras aceptadas en favor de la suma de M\$ 25.882 en resguardo por depósitos de mercaderías en Almacén de Aduana.

c) Compromisos indirectos

Con el Banco del Estado la filial Vidrios Planos Cerrillos S.A. mantiene préstamos US\$ equivalentes a M\$ 54.586 y U.F. equivalentes a M\$ 122.972 que están dados con las garantías indicadas en el cuadro incluido en letra "a" de este rubro.

d) Durante los siguientes tres años no se liberan garantías otorgadas en favor de los acreedores.

21. Transacciones de acciones

	1985 Compra M\$	Venta M\$	Compra M\$
Accionistas mayoritarios	—	—	—
Directores	—	—	—
Sr. Gabriel del Real	—	—	41.695
Correa	—	—	—

22. Remuneraciones del Directorio

Durante los ejercicios 1985 y 1984 el Directorio ha percibido los siguientes montos:

	1985 M\$
Sueldos	4.867
Honorarios	5.985
Participación utilidades (1984)	2.152

23. Junta extraordinaria de accionistas

Con fecha 28 de diciembre de 1984 se llevó a efecto una Junta Extraordinaria de accionistas en la cual se aprobaron las disposiciones necesarias para la reprogramación de las finanzas, según el Acuerdo N° 1578 del Banco Central de Chile. A su vez, se aprobaron los estatutos de la Sociedad en los siguientes puntos:

- Cambio de la razón social a Vidrios y Aluminios Lirquen S.A.
- Modificación de la vigencia de la Compañía a indefinida.
- Suprimir la existencia de Inspectores de cuentas, Titulares y Suplentes.

Resultados del Club Hípico

1ª Carrera. — 1.000 metros. Índice 14 e inferiores.

	Bol	Pag
1º (15) Oliver 48 por Husillo y Tabana del Stud "O.A.C."		Descartado
jinete Orlando Sánchez		
2º (1) Mi Dote 58 O. López	2807	5,50
3º (6) Llamarazo 54 J. Barraza	2881	5,30
4º (6) Delicatta 53 R. Toledo		Corral con Llamarazo
5º (11) Previsto 52 J. Muñoz	3060	5,00
6º (4) Sisadora 54 J. Verdugo	5502	2,80
7º (7) Bobito 51 L. Toro	2988	5,10
8º (8) Cacarita 51 G. Sandoval	1175	13,10
9º (16) Quebraja 49 L. Marín	355	43,30
10º (9) Fastina 51 M. Olguín	893	17,20
11º (10) Quisapa 51 J. Berrios	267	57,60
12º (3) Goldita 56 F. Carvajal	1841	8,30
13º (12) China 48 H. López	202	76,10
Total 21.971		

Canadá por 4.1/2 cpo.; el 3º a 1 cpo.; el 4º a 1.3/4 cpo.; el 5º a vp. y el 6º a 1/2 cpo. Tiempo: 0.58.2/5. No corrieron: (2) Pepa Mary, (13) Gruperá, (14) Lionel. Prep. Marcelo Hernández. Div. \$ 5,50. \$ 2,20. \$ 3,30. \$ 4,80. Triple N° 1: Se jugaron 15.350 vales. (1) Mi Dote tenía 2.406. Valor nominal \$ 447.

2ª Carrera. — 1.200 metros. Condicional para potrillos de 3 años no ganadores.

	Bol	Pag
1º (11) SOY AQUEL 56 por Sov. Deck y Queflor del Stud "Francisca"		
jinete Gustavo Barrera	7507	1,40
2º (2) Cíclico 56 J. Barraza	826	12,40
3º (5) Pistero 54 V. Palma	88	116,10
4º (12) Spectacular 52 L. Marín	1684	6,20
5º (3) Gran Comienzo 56 O. Sánchez	553	18,50
6º (10) Requisito 54 D. Medina	336	30,40
7º (6) Porvenir 52 H. Plaza	139	73,50
8º (1) Alberico 56 C. Barrera	218	46,80
9º (9) Reparado 56 O. Escobar	1103	9,30
10º (7) Profit 56 C. Leighthon	1989	5,10
11º (8) Puro Sol 53 C. Melo	70	145,90
12º (13) Testimonio 52 A. Miranda	78	130,90
Total 14.591		

Canadá por 1/2 cpo.; el 3º a 4 cpos.; el 4º a 1/2 cpo.; el 5º a pzo.; y el 6º a 1/2 cpo. Tiempo: 1.11.1/5. No corrió (4) Jazmín del Cabo. Prep. Jorge Inda. Div. \$ 1,40. \$ 1,20. \$ 2,70. \$ 9,30. Triple: (11) Soy Aquél tenía 2.277 (incluido juego del retiro). Valor nominal \$ 680.

3ª Carrera. — 1.500 metros. Condicional para potrancas de 2 años no ganadoras.

	Bol	Pag
1º (2) LADY REAL 53 por El Tirón y Leyenda Real del Stud "Metropolitano"		
jinete Luis Toro	2588	2,70
2º (4) Monadita 53 G. Barrera	2172	3,20
3º (3) Memencha 53 M. Aranda	1657	4,30
4º (1) Junquilla 53 R. Pérez	2498	2,80
5º (6) Reina Poly 54 P. Cerón	806	8,80
6º (5) Puntibanca 51 J. Vergara	379	18,60
Total 10.100		

Canadá por 4.1/2 cpo.; el 3º a 2 cpos.; el 4º a 1.1/2 cpo.; el 5º a 2.1/4 cpo.; el 6º a 8 cpos. tiempo: 1.32. No corrió (7) Rodelera. Prep. Juan Walker. Div. \$ 2,70. \$ 1,40. \$ 1,40. Div. Triple N° 1: Al primer lugar con 751 vales a \$ 1.770. Al segundo lugar con 552 vales a \$ 600 c/u.

4ª Carrera. — 1.200 metros. Índice 13 al 6.

	Bol	Pag
1º (3) PICK 54 por Fasto II y Puisse del Stud "Santa Eliana"		
jinete Elias Silva	5560	3,10
2º (4) Torrentero 57 R. Jacquez	2152	8,10
3º (9) Pierre 53 J. Pailamilla	3172	5,50
4º (12) Gancho 50 S. Zúñiga	812	21,50
5º (6) Solita María 54 G. Barrera	4251	4,10
6º (13) Natí 51 J. Verdugo	1744	10,00
7º (11) Faro 51 J. Vergara	1308	13,30
8º (2) Pétalo 56 C. Paredes	1251	13,90
9º (14) Sandialero 51 J. Romero	627	27,80
10º (10) Precepto 52 F. García	252	69,10
11º (1) Force 56 H. Berrios	2122	8,20
12º (5) Lady Laura 53 C. Rojas	1581	11,00
13º (7) Cahuinero 52 J. Carrasco		Descartado
14º (8) Fiorenza 53 C. Melo	64	272,30
Total 24.896		

Canadá por 3.1/4 cpo.; el 3º a cbza.; el 4º a 1.1/2 cpo.; el 5º a 1/2 cbza.; el 6º a pzo. Tiempo: 1.11. Corrieron todos. Prep. Pedro Melej. Div. \$ 3,10. \$ 1,40. \$ 1,90. \$ 1,60. Cuádruple: Se jugaron 16.468. (4) Pick tenía 3.708. Incluido juego del retiro \$ 311.

5ª Carrera. — 1.000 metros. Condicional para potrancas de 3 años no ganadoras.

	Bol	Pag
1º (13) TROPICAL LADY 49 por Franpacri y Fl. Tropical del Stud "San Crescente"		
jinete Luis Marín	1221	9,30
2º (4) Cantillana 51 C. Ubillo	659	17,30
3º (7) Moselle 53 M. Aranda	4862	2,30
4º (12) Timbalada 52 J. Castillo	2701	4,20
5º (1) Arcadella 49 A. Miranda	584	19,20
6º (3) Avispita 53 J. Muñoz	156	73,00
7º (6) Cobquecura 53 V. Rojas	218	52,00
8º (2) Avenue 52 S. Zúñiga	50	227,70
9º (14) Vee Away 52 P. Vega	212	53,70
10º (10) Royal Baby 52 G. Sandoval	164	109,40
11º (5) Citizen 53 O. Jara	180	63,20
12º (9) Qué Sorpresa 53 C. Donoso	257	44,30
13º (8) Naichen 53 J. Verdugo	983	11,60
14º (11) Straight Mia (rodó) 53 R. Pérez	4065	2,80
Total 16.262		

Canadá por 2.3/4 cpo.; el 3º a pzo.; el 4º a 1/2 cpo.; el 5º a 1 cpo.; y el 6º a 1/2 cpo. Tiempo: 0.59. Corrieron todas. Prep. Luis Severino. Div. \$ 9,30. \$ 2,50. \$ 3,70. \$ 1,40. Cuádruple: (13) Tropical Lady tenía 340. Valor nominal \$ 4.488.

6ª Carrera. — 2.000 metros. — Índice 37 e inferiores.

	Bol	Pag
1º (1) COBRADOR 52, por Balconaje y Cárula del stud "Matancilla"		
jinete Gustavo Barrera	7.025	1,50
2º (7) Air Dart, 48 J. Pailamilla	1.358	9,00
3º (2) General, 52 L. Toro	2.630	4,70
4º (4) Loncoyamo, 53 S. Vázquez	3.510	3,50
5º (6) Millarapue, 51 F. Díaz	1.095	11,20
6º (5) Capeletti, 51 M. Santos	1.559	7,90
7º (3) Invento, 52 H. Berrios	330	37,10
Total 17.507		

Canadá por 1 cpo.; el 3º a 1/2 cpo.; el 4º a 1.1/2 cpo.; el 5º a 1.1/4 cpo.; el 6º a 1 cpo. Tpo. 2.01. Prep. Jorge Inda. Div. \$ 1,70. \$ 1,30. \$ 2,00. Cuádruple: (1) Cobrador tenía 185. Valor nominal \$ 8.757.

7ª Carrera. — 1.000 metros. — Clásico "Carlos Balmaceda".

	Bol	Pag
1º (6) BENDITO 58, por Broker's Tip II y Dadie del stud "Los Chiculines"		
jinete Sergio Vázquez	4.211	3,80
2º (4) Pacato, 61 F. Díaz	1.737	9,10
3º (8) Kopetón, 58 G. Barrera	2.845	5,60
4º (1) Capo, 61 C. Leighthon	3.328	4,80

5º (9) Leonjito, 58 P. Cerón	914	17,30
6º (3) Muy Sereno, 61 J. Barraza	437	36,20
7º (5) Quipo, 61 O. Escobar	7.658	2,10
8º (7) Corvo, 58 L. Muñoz	785	20,20
9º (2) Fundamento, 61 D. Salinas	690	23,00
Total 22.605		

Canadá por 3.3/4 cpo.; el 3º a cbza.; el 4º a cbza.; el 5º a 1.3/4 cpo.; el 6º a cbza. Tpo. 0.56.3/5. Corrieron todos. Prep. Luis Severino. Div. \$ 3,80. \$ 2,50. \$ 3,90. Div. Cuádruple: al primer lugar con 42 vales a \$ 30.860; al segundo lugar con 15 vales a \$ 21.600 c/u.

8ª Carrera. — 1.600 metros. — Índice 21 al 12.

	Bol	Pag
1º (5) ENCHANTED WAY, 54, por Mediatore y Enchilada del stud "Manguzal"		
jinete Gustavo Barrera	5.240	2,90
2º (6) Estribillo, 60 S. Vázquez	3.276	4,60
3º (1) Surcada, 56 L. Toro	620	24,60
4º (10) Particular, 54 L. Muñoz	2.172	7,00
5º (2) Abasto, 55 C. Paredes	220	69,30
6º (12) Rey del Sur, 53 M. Aranda	3.433	4,40
7º (9) Palquín, 54 J. Romero	812	18,80
8º (15) Diácono, 54 H. Berrios		descartado
9º (14) Parador, 51 M. Santos	2.258	6,70
10º (3) Machito, 55 G. Farfán	164	93,00
11º (4) Matanga, 55 J. Barraza	1.286	11,80
12º (13) Mayacán, 51 J. C. Silva	445	34,30
13º (11) Espojado, 53 C. Galleguillos	105	145,20
14º (8) Morán, 54 S. Azócar	1.753	8,70
Total 21.784		

Canadá por 1.1/4 cpo.; el 3º a 2.3/4 cpo.; el 4º a pzo.; el 5º a pzo.; el 6º a 1.3/4 cpo. Tpo. 1.37.4/5. No corrió: (7) Milonita. Prep. Ernesto Pinochet. Div. \$ 2,90. \$ 1,60. \$ 1,80. \$ 4,60. Triple N° 2: Se jugaron 24.102 vales (5) Enchanted Way tenía 6.861 (incluido juego del retiro). Valor nominal \$ 246.

9ª Carrera. 1.600 mts. Índice 25 al 18

	Bol	Pag
1º (6) ABAJO 52 por Awake y Miss Pepita del Sr. Enrique Carreño		
jinete Fernando Díaz	2.287	4,80
2º (4) Moloch 53 O. Escobar	2.653	4,20
3º (2) Night Letter 54 J. Barraza	1.010	11,00
4º (10) Reginald 49 N. Vargas	1.038	10,70
5º (7) Monte Bajo 52 J. Muñoz	6.027	1,80
6º (3) Good Brother 52 J. Verdugo	761	14,60
7º (8) Rezongo 52 R. Miranda	342	32,40
8º (9) Melindre 49 J. Pailamilla	1.727	6,40
Total 15.845		

Canadá por 1/2 cbza.; el 3º a 3/4 cpos.; el 4º a 1/2 cpo.; el 5º a 3/4 cpo.; y el 6º a 1/2 cpo. Tpo. 1.36.3/5. No corrieron (1) Cadeu (5) Montecristo. Prep. Enrique Carreño. Div. \$ 4,80. \$ 2,10. \$ 2,20. Triple (6) Abajo tenía 983 Valor nominal \$ 2.540

10ª Carrera. 1.000 mts. Condicional para potrillos de 3 años no ganadores

	Bol	Pag
1º (1) SMOKE BAY 59 por Halpern Bay y Smoky del stud "La Catedral"		
jinete Pedro Cerón	9.984	1,90
2º (6) Platinum 56 J. Díaz	3.486	5,30
3º (11) Toquillo 56 V. Barraza	2.943	6,30
4º (3) Colocollo 56 C. Delgado	2.922	6,40
5º (4) Gallito Cantor 55 A. Gutiérrez		39,90
6º (10) Set Off 56 D. Salinas	3.536	5,30
7º (12) Tritón 56 M. Alvarez	331	56,40
8º (8) Punk 56 L. Marín	993	18,80
9º (2) Anthony Quinn 56 C. Trejos	322	57,90
10º (5) Merry Junior 56 F. Carvajal	1.557	11,70
11º (9) Sagaz 52 O. León	69	270,40
Total 26.650		

Canadá por 6.1/2 cpo.; el 3º a 3.1/2 cpo.; el 4º a 1.1/4 cpos.; el 5º a 1.1/2 cpo.; y el 6º a 1.1/2 cpo. Tpo. 1.10.1/5. No corrió (7) Precámbrico. Prep. Pedro Bagú. Div. \$ 1,80. \$ 1,20. \$ 1,40. \$ 1,50. Pollón de Oro Grupo N° 1. Div. Triple N° 2: al primer lugar con 398 vales a \$ 5.360 al 2º lugar con 152 vales a \$ 3.570 c/u.

11ª Carrera. — 1.200 metros. Condicional para machos de 3 años ganadores.

	Bol	Pag
1º (4) CHACOTE 54 por Blas This Horse y Clara del Stud "Julita"		
jinete Carlos Ubillo	1148	25,20
2º (8) Neck 56 G. Barrera	13172	2,20
3º (5) Escudero II 52 L. Marín	4561	6,30
4º (11) Shogún 56 J. Berrios	962	30,10
5º (12) Tañidor 56 J. Tobar	4501	6,40
6º (9) Negligente 56 L. Ramos	8183	3,50
7º (10) Piedemonte 52 H. Plaza	428	67,60
8º (7) Merancio 56 L. Toro	402	71,90
9º (2) Amigo Viejo 56 E. Silva	4138	7,00
10º (3) Bailonguero 56 C. Donoso	842	34,30
11º (6) Espaciado 56 E. Guzmán	2009	14,40
12º (13) Uzkudún 56 J. Romero	971	29,80
Total 41.317		

Canadá por 1/2 cpo.; el 3º a pzo.; el 4º a 3 cpos.; el 5º a 1/2 pzo.; y el 6º a 1.1/2 cpo. Tiempo: 1.10.3/5. No corrió (1) Alferes. Prep. Agustín Gutiérrez. Div. \$ 25,20. \$ 3,70. \$ 1,50. \$ 2,10.

10 tarjetas con
trece puntos

POLLON DE ORO. Se jugaron 20.161 tarjetas. Hubo 10 aciertos con 13 puntos. Cada uno cobrará \$ 223.180. Además hubo 124 aciertos con 12 puntos. Cada uno pagará \$ 2.730. Apuestas: \$ 64.445.748.

	1	2	3	DOBLE	TRIPLE
1º					
2º					
3º					
4º					
5º					
6º					
7º					
8º					
9º					
10º					
11º					
12º					
13º					



MERECIDO HOMENAJE. Las autoridades del Club Hípico de Santiago, hicieron un valioso recuerdo a los jinetes Alberto Poblete y Rafael Chamorro, profesionales que actuaron en el Hipódromo "Monterrico", del Perú. En la fotografía a la izquierda, el jefe de la institución, Carlos Hirmas, luce su trofeo Poblete. A la derecha, Chamorro, principal gestor de la idea de confraternizar con otros países. Los otros látigos. Al extremo derecho el jefe de Estadística y Comisario, Enrique Yurasek.

12ª Carrera. — 1.200 metros. — Índice 41 al 26.

1º (13) VISITADOR, 49, por Scto y Victoria Sun del stud "Los Milagros"		
jinete José Pailamilla		
2º (11) Lontué, 51 F. García		
3º (4) Chacoteada, 55 G. Barrera		
4º (9) Pachá, 51 J. Verdugo		
5º (10) Resuelto, 53 H. Berrios		
6º (5) Chaval, 55 O. López		
7º (8) Tío Royal, 53 J. Barraza		
8º (7) Hellery, 54 F. Carvajal		
9º (3) Apfelstrudel, 55 N. Urrutia		
10º (6) Escribero, 55 M. Aranda		
11º (2) Alexander, 59 V. Rojas		
12º (1) Titania, 60 S. Vázquez		
13º (12) Yenny Young, 49 J. Orellana		
Total 31.979		

Canadá por pzo.; el 3º a 3/4 cpo.; el 4º a 1/2 cpo.; el 5º a 1/2 cpo. Tpo. 1.10. No corrió: (14) Moira. Prep. Pedro Bagú. Div. \$ 1,90. \$ 1,20. \$ 1,50. Triple N° 3: Se jugaron 36.130 vales. Valor nominal \$ 1.281.

13ª Carrera. — 1.200 metros. — Índice 16 al 12.

1º (3) TIMONERO, 54, por Último Gaucho y Timbalina del Sr. Franklin Martín L.		
jinete Nelson Urrutia		
2º (1) Katril, 56 H. Berrios		
3º (11) Coliguacho, 52 F. Díaz		
4º (6) Jugado, 53 J. Muñoz		
5º (9) Caprichosa Game, 52 M. Vargas		
6º (14) Follaje, 50 C. Delgado		
7º (12) Entrometido, 53 G. Pinto		
8º (5) Universo, 55 J. Barraza		
9º (10) Barro Colorado, 54 V. Rojas		
10º (8) Zampatonas, 53 J. Vergara		
11º (7) Rabetita, 54 M. Vergara		
12º (4) Pipiolo, 56 L. Toro		
13º (13) Mercantil, 52 O. Sánchez		
14º (15) Platero, 51 J. Díaz		
15º (17) Troyalán, 51 H. Mellado		
16º (2) Motel, 56 M. Aranda		
Total 36.544		

Canadá por 3/4 cpos.; el 3º a 3 cpos.; el 4º a 1/2 cpo.; el 5º a 1/2 cpo. Tpo. 1.11. No corrió: (16) Timoroso. Prep. Luis Inda. Div. \$ 2,00. Triple: (3) Timonero, (2) Motel y (12) Entrometido. Valor nominal \$ 12.703.

14ª Carrera. 1.000 mts. Índice 20 al 12

1º (4)	SOUL TRAIN 55 por Sov. Deck y Celinda del stud "Masarae"	
	jinete Héctor Berrios	
2º (10)	Snow Doll 52 O. Delgado	
3º (11)	Golden Beach 50 F. Díaz	
4º (1)	Miradilla 56 E. Silva	
5º (13)	Tamboril 49 J. Pailamilla	
6º (8)	Yersin 53 A. Pérez	
7º (9)	Cabalgada 51 C. Ubillo	
8º (12)	Quitado 56 R. Jacquez	
9º (2)	Traile 56 C. Galleguillos	
0º (16)	Marubeni 49 O. Valenzuela	
1º (7)	Senara 53 J. Muñoz	
2º (6)	Mocita Maesa 53 O. Sánchez	
3º (15)	Machada 48 J. Herrera	
4º (14)	Logos 49 F. García	
total	41	Logos

Después del incendio que redujo a cenizas su stud.

Hípicos solidarizan con Alfredo Bagú

- Hasta desde Estados Unidos el trainer ha recibido respaldo solidario después de la tragedia ocurrida en su corral, en la que murieron 12 caballos
- Las causas se estima que podrían haber sido por cortocircuito o por el uso de velas de corrales vecinos que no tenían luz eléctrica
- La caballeriza la tiene asegurada el Club Hípico, pero no los caballos que murieron
- En el siniestro estuvo a punto de accidentarse el hermano gemelo del trainer, Carlos, cuando se vino abajo el techo del corral

"Era un infierno. Los caballos salían despavoridos con sus mantas en llamas, relinchando en un espectáculo horrendo". Ayer en la mañana desde tempranas horas, propietarios, que tenían sus defensores en la cuadra siniestrada vieron con lágrimas en los ojos el triste fin de muchos de sus alojados. Rostros alicaídos de los empleados, aún no se explicaban cómo pudo haber sucedido. Más allá el dueño del corral, ALFREDO BAGÚ, estaba repuesto en algo del impactante golpe, pero muy nervioso todavía. Con la mirada fija en el inmenso desoladero en que quedó reducido su hermoso stud, desahoga la pena que lo aflige.

SE DESCARTA EL ASADO

"Descartamos de plano que el incendio se haya producido a causa del asado, que no fue tal. Fue una cosa a la ligera de un propietario que trajo un trozo de carne y con algunos empleados lo comió. Eso terminó a las 20 horas y las cenizas fueron mojadas y botadas en los guaneros, fuera de todo peligro, porque eso siempre lo habíamos tenido en cuenta después de una manifestación. Los chicos se quedaron conversando hasta las nueve y media de la noche y se terminó todo... El incendio comenzó a las 23 horas y según dicen mis empleados el fuego partió desde el lado. En estos momentos los investigadores están haciendo las averiguaciones pertinentes porque hay dos causas que pudieron haberlo provocado: un cortocircuito y el hecho de que en el corral vecino, en un sector no hay luz eléctrica y se usan desde mucho tiempo velas".

FUERON DOCE LAS VICTIMAS

Haciendo el conteo después de la tragedia, Alfredo Bagú entrega la nómina de sus doce pupilos trágicamente fallecidos. Ellos son Olimpique, Buenísima, Tannam, Fechado, Golden Dog, Morat, Set Point, Manchette, Periquito, Yokoyama, Back Ground y Pialero. "El resto, sigue, está en perfectas condiciones en su mayoría en la Sociedad de Criadores, que se ubica frente al corral, y otros los tengo yo. Se salvaron veinte caballos.

—¿Cuáles son los costos de los fallecidos?
"Sólo entre los clasificados Olimpique, Buení-



FUEGO EN ACCION: Las llamas han consumido casi todo el corral del trainer Alfredo Bagú. Eran casi las 23.25 horas cuando la hoguera producía estragos entre la masa caballar.



Alfredo Bagú

simia y Tannam la cifra asciende a varios miles de dólares de pesos. Las pérdidas materiales del corral más 400 fardos de pasto, comida en general para caballo y enseres, van sobre los seis millones de pesos. Total treinta y seis millones.

SOLIDARIDAD

Todo el mundo del turf está con Alfredo Bagú y desde tempranas horas ha recibido la solidaria ayuda de múltiples propietarios que le entregarán caballos para que siga funcionando como siempre. "En realidad son actos que me llenan de fuerza. Personas de todos los estratos sociales me han hecho manifiesto su sentir, algunos ofreciéndome lo que quisiera en estos momentos; otros con caballos, etc. Desde el exterior me han llamado además para conocer detalles y aportar su respaldo".

La plana mayor del Club Hípico de Santiago se hizo presente a primeras horas en el corral de Alfredo para

ver de cerca en la desastrosa situación que quedó la caballeriza más hermosa de la entidad. Los ejecutivos prometieron al trainer dejarla como estaba antes, en corto plazo, ya que el esfuerzo que puso Bagú para remozarla siempre fue admirado por la institución".

"Hasta el instante me fue informado que hay seguros comprometidos a nivel de infraestructura, pero de caballos no lo sé. Espero que el seguro comprometa todo lo que estaba dentro del lugar afectado, pero como te digo son cosas que no las tengo claras todavía".

"NINGUN EMPLEADO SE VA"

"Este corral, así diezmando seguirá trabajando con toda su gente, porque ninguno de los empleados se irá. Somos un grupo ganador y en las malas también sabremos salir adelante. Todos estamos más férreos que nunca y rápidamente saldremos a flote otra vez".

ARRIESGARON LA VIDA

En la trifulca del siniestro muchos colegas de Bagú se internaron dentro del corral con llamas para lograr salvar a algunos de los caballos encerrados. Los empleados por su parte salían tras aquellos que corrían por Avenida Club Hípico, hacia diversos sectores de la capital y que a la larga se les dio caza, sin que ninguno de ellos sufriera lesiones.

Bagú destaca la ayuda de los demás preparadores: "Hubo gente que arriesgó sus vidas en medio de la caldera. Juan Melero, Juan Sánchez, Pedro Polanco y mi hermano Carlos, quien estuvo a punto de ser calcinado ante un derrumbe. Este intentaba con esfuerzos sobrehumanos sacar a la yegua "Pompilia", cuya capa ardía, pero sin que ésta se atreviera a salir del corral por lo aterrorizada que estaba. Al final, Carlos se introdujo, pero una mano milagrosa de uno de los colegas lo cogió y lo lanzó hacia afuera en los instantes en que el techo se derrumbaba completamente. Pudo haber sido una muerte inminente..."

CHEQUEO COMPLETO

Alfredo Bagú no cesará en su actividad profesional y luego de revisar a cada uno de sus pupilos, que en su mayoría están en las pesbreras de la FERIA de Criadores, volverá a los entrenamientos para dar vida al grupo de empleados y propietarios que acogía en su derrumbada cuadra. En Viña tiene un pequeño grupo que le permitirá seguir corriendo sin problemas... Su ánimo, pese al horrendo suceso, no está del todo alicaído, porque Alfredo ha tenido la ayuda y comprensión de todos los estratos del turf que le siguen teniendo una mano para hacer renacer el corral más hermoso y bien cuidado de Blanco Encalada.

(J. Cervellino G.)

Corral" gran precio remate de "El Sauce"

La panorámica muestra el desolador escenario que fuera el más hermoso y bien cuidado corral del trainer Alfredo Bagú. Las autoridades locales han proyectado su pronta reconstrucción, según comentó el propio entrenador después de haber con la plana mayor de ejecutivos de la FERIA de Criadores, que se dieron cita en la mañana de ayer en el siniestro. (Marcela Bustamante).

Crown y La Chauvire en \$ 1.700.000 a Francisco Vera.

DEFENSAS:

AVALUADA: (Estuardo II y Acreditada) en \$ 150.000. CALDERINA (Carral y Snow Bird) en \$ 500.000. COBRIZA (Balconaje y Cuprama) en \$ 450.000. D'ALMA: (Proposal y Difunta) en \$ 120.000. EAU VIVE: (Ahriman y La Chauvire) en \$ 300.000. LORETTE: (Regazzo y Lavalliere) en \$ 320.000.

MAHOMA: (Madara y Henrietta) en \$ 120.000. MATUCHA: (Cielo y Marratta) en \$ 300.000. PALACIEGA: (Bristol y Pharsalia) en \$ 120.000. PELUCAS: (Parnaso II y Haccilla) en \$ 50.000. QUE PILUCHA: (Court Dancer y Quefresca) en \$ 20.000.

Gerardo Silva y P. Santos estables

Siempre en la Unidad de Tratamientos Intensivos de la Clínica Alemana se encuentra el trainer Gerardo Silva, cuyo estado es bastante óptimo, en lo que se refiere a las lesiones de gravedad que hicieron temer incluso por su vida. Se sigue a la espera de una rápida evolución, sobre todo en el traumatismo torácico.

PEDRO SANTOS

Por su parte, Pedro Santos, continúa internado en la Clínica San Martín, después de ser trasladado del Instituto de Neurocirugía al día siguiente del accidente que sufrió una vez cruzada la meta. Santos, según expresó su secretario Juan Palma, se mantiene en observación y en reposo absoluto, esperando nuevos exámenes que le den el alta. Recordemos que el jockey sufrió TEC cerrado, en la reunión sabatina.

VIRGINIA: (Cielo y Damaris) en \$ 400.000 a Hugo Fontana.
BERA: (Mr. Long y en \$ 600.000 al Haras...
ULA: (Jalón y Di... en \$ 300.000 al...
VINA: (Cielo y en \$ 450.000 a...
Landa...
CANIA: (Par de... en \$ 500.000...
Preminger...
LORE: (Carral y en \$ 400.000 a...
NAUFRAGA: (Jazmin) en...
al Stud Trafalgar...
Gitanilla) en \$ 100.000 a Miguel An...
España). RIVE...
man y Antonia) en \$ 100.000 a Miguel Angel...
España). SEDALI...
Douce Fo...
\$ 200.000 a Pedro...
SENDA...
LLA: (Promotor y en \$ 70.000 a...
Pablo Castillo...
STAR: (Snow



FABRICA DE ENVASES S.A.

BALANCE GENERAL AL 31 DE DICIEMBRE DE 1985 Y 1984

ESTADOS FINANCIEROS

(SOCIEDAD ANONIMA ABIERTA)

Autorización de existencia
por Decreto Supremo N° 2269
de fecha 17 de Julio de 1940

PRESIDENTE
Carlos Montt Gómez

DIRECTORIO

Luis de Urrutiochea Sartorius
Charles Le May Délano

DIRECTORES

Hernán Duval Valenzuela
Roberto Palumbo Ossa

Capital autorizado
inscripción en el Registro
de Valores N° 27 de
29 de Septiembre de 1985

ACTIVOS	Al 31 de diciembre de		PASIVOS, CAPITAL Y RESERVAS	Al 31 de diciembre de 1985
	1985	1984		
	M\$	M\$		M\$
ACTIVO CIRCULANTE			PASIVO CIRCULANTE	
Disponible	8,628	10,854	Obligaciones con bancos o instituciones financieras a corto plazo	382,886
Deudores por ventas	136,152	164,392	Obligaciones con bancos e instituciones financieras porción largo plazo	15,182
Documentos por cobrar	200,869	247,067	Obligaciones a largo plazo con vencimiento dentro de un año	40,489
Deudores Varios	15,751	23,007	Cuentas por pagar	71,119
Cuentas por cobrar a empresas relacionadas	553,030	230,838	Documentos por pagar	66,472
Existencias	331,545	543,224	Acreeedores varios	1,555
Impuestos por recuperar	6,641	7,797	Documentos y cuentas por pagar a empresas relacionadas	213,751
Gastos pagados por anticipado	17,005	8,850	Provisiones	164
Otros activos circulantes	121,531	-	Retenciones	20,906
			Provision impuesto renta	912
			Ingresos percibidos por adelantado	46,257
Total activo circulante	1,391,152	1,236,029	Total pasivo circulante	859,693
ACTIVO FIJO			PASIVO LARGO PLAZO	
Terrenos	7,971	14,389	Obligaciones con bancos e instituciones financieras	766,870
Construcciones y obras infraestructura	72,871	162,986	Documentos por pagar	18,663
Maquinaria y equipos	1,420,851	1,405,736	Acreeedores varios	-
Otros activos fijos	236,583	242,120	Documentos y cuentas por pagar a empresas relacionadas	13,333
Mayor valor por retasacion tecnica del activo fijo	21,143	169,829	Provisiones	1,402
Depreciacion	(782,150)	(752,740)		
Total activo fijo neto	977,269	1,242,320	Total pasivo largo plazo	800,268
OTROS ACTIVOS			CAPITAL Y RESERVAS	
Inversiones en empresas relacionadas	-	204	Capital pagado	1,446,536
Cuenta por cobrar a empresa relacionada	-	116,014	Reservas futuros aumentos de capital	292,257
Otros activos: Acuerdo No.1.484	17,431	55,377	Reservas por mayor valor en retasacion tecnica del activo fijo	10,493
Documentos por cobrar	5,053	14,786	Mayor valor de inversiones	8,331
Gastos organizacion	2,385	3,911	Perdidas acumuladas	(1,048,109)
Menos: Amortizacion	(2,385)	(3,195)	Utilidad (perdida) del ejercicio	21,674
Otros	238	-		
Total otros activos	22,722	187,097	Total capital y reservas	731,182
Total activos	2,391,143	2,665,446	Total pasivos, capital y reservas	2,391,143

Las Notas adjuntas Ns. 1 al 26 forman parte integral de estos estados financieros.

FABRICA DE ENVASES S.A.



ESTADO DE RESULTADOS

Por el ejercicio terminado al
31 de diciembre

1985	1984
M\$	M\$

RESULTADOS OPERACIONALES

Ingresos de explotacion	2,304,778	2,293,041
Gastos de explotacion	(1,834,829)	(1,842,659)
Resultado bruto	469,949	450,382
Gastos administracion y ventas	(136,841)	(180,668)
Resultado operacional	333,108	269,714

RESULTADOS NO OPERACIONALES

Ingresos fuera de explotacion:		
Ingresos financieros	36,749	3,418
Otros ingresos fuera de expl.	21,308	3,006
Gastos fuera de explotacion:		
Gastos financieros	(270,057)	(222,283)
Otros egresos fuera de expl.	(110,216)	(71,159)
Correccion monetaria	(148,581)	67,714
Resultado no operacional	(470,797)	(219,304)

Resultado antes de impuesto a la renta	(137,689)	50,410
Impuesto a la renta	(912)	(444)
Utilidad en venta activo fijo	160,275	-
Utilidad (Pérdida) del ejercicio	21,674	49,966

Notas adjuntas Nos. 1 al 26 forman parte integral de estos estados financieros

ESTADO DE CAMBIOS EN LA POSICION FINANCIERA

Por el ejercicio terminado al 31 diciembre de

1985	1984
M\$	M\$

RECURSOS OBTENIDOS

Utilidad del ejercicio	21,674	49,966
Depreciacion del ejercicio	110,460	117,346
Amortizacion del ejercicio	477	710
Aumento provisiones largo plazo	895	-
Correccion monetaria neta asignada a rubros no circulantes	28,657	(21,368)
	162,163	146,654

ESTADO DE CAMBIOS EN LA POSICION FINANCIERA

Por el ejercicio terminado al 31 de diciembre de

1985	1984
M\$	M\$

RECURSOS OBTENIDOS

Venta activos fijos	180,534	1,260
Venta de inversion en empresa relacionada	204	-
Traspaso al corto plazo de deudores por venta	-	3,514
Cesion de credito a compania relacionada	116,014	-
Traspaso de activos de largo a corto plazo	-	4,617
Aumento pasivo largo plazo	2,782	181,644
Pagares recibidos del Banco Central y enajenados	10,005	-
Venta de pagares dolar preferencial	11,015	-
Disminucion activo Acuerdo N.1.484	11,961	41,162
	332,515	232,197
Total recursos obtenidos	494,678	378,851

RECURSOS APLICADOS

Adiciones del activo fijo	32,590	160,722
Disminucion pasivos largo plazo	34,043	142,728
Disminucion pasivos empresas relacionadas	6,704	12,520
Aumento documentos por cobrar	-	20,326
Otros recursos aplicados	20,384	-
Total recursos aplicados	93,721	336,296

AUMENTO CAPITAL DE TRABAJO

400,957	42,555
---------	--------

ANALISIS DE LAS VARIACIONES DEL CAPITAL DE TRABAJO

Por el ejercicio terminado al 31 de diciembre de

1985	1984
M\$	M\$

AUMENTOS (DISMINUCIONES) ACTIVO CIRCULANTE

Disponibles	(2,226)	(21,613)
Deudores por venta, documentos por cobrar y deudores varios	(81,694)	168,258
Cuentas por cobrar a empresas relacionadas	322,192	193,129
Existencias	(211,679)	69,322
Otros	128,530	(78,355)
Total variaciones activo circulante	155,123	330,741

(AUMENTOS) DISMINUCIONES PASIVO CIRCULANTE

Obligaciones con bancos e instituciones financieras	99,440	(342,069)
Obligaciones con bancos e instituciones financieras - porcion largo plazo	(80)	(764)
Obligaciones a largo plazo con vencimiento dentro de un ano	26,342	12,625
Documentos y cuentas por pagar y acreedores varios	222,624	(91,847)
Documentos y cuentas por pagar a empresas relacionadas	(174,843)	163,985
Provisiones y retenciones	17,346	(30,148)
Otros pasivos circulantes	55,005	32
Total variaciones pasivo circulante	245,834	(288,186)

AUMENTO (DISMINUCION) CAPITAL DE TRABAJO

400,957	42,555
---------	--------

Las Notas adjuntas Nos. 1 a 26 forman parte integral de estos estados financieros.

(CONTINUA)



FABRICA DE ENVASES S.A.



NOTAS A LOS ESTADOS FINANCIEROS

31 DE DICIEMBRE DE 1985 Y 1984

NOTA 1 - INSCRIPCION EN EL REGISTRO DE VALORES

Fabrica de Envases S.A. se encuentra inscrita con el No.95 en el Registro de Valores y esta sujeta a la fiscalizacion de la Superintendencia de Valores y Seguros.

NOTA 2 - CRITERIOS CONTABLES APLICADOS

a) General

Los estados financieros al 31 de diciembre de 1985 y al 31 de diciembre de 1984 han sido preparados de acuerdo con principios de contabilidad generalmente aceptados y a las normas e instrucciones específicas de la Superintendencia de Valores y Seguros. Se ha considerado además las disposiciones específicas sobre sociedades anónimas contenidas en la Ley No. 18.046.

b) Correccion Monetaria

Los activos y pasivos no monetarios y el capital propio financiero han sido corregidos monetariamente de acuerdo con disposiciones de la Ley sobre Impuesto a la Renta y con principios contables generalmente aceptados, con el objeto de reflejar en los estados financieros el efecto de las variaciones en el poder adquisitivo de la moneda. Para estos efectos, se ha considerado el porcentaje de variación en el Índice de Precios al Consumidor (IPC), el que aplicado con desfase de un mes ascendió en 1985 a 26,5% (1984: 22,2%). Las cuentas de ingresos, costos y gastos del estado de resultados han sido, a su vez, corregidas a base de la variación mensual experimentada por el IPC, con el objeto de presentarlas a valores de cierre de cada ejercicio. Los efectos de estos ajustes se muestran en Nota 4.

Las cifras comparativas correspondientes a 1984, han sido reclasificadas y actualizadas en un 26,5%

c) Saldos en moneda extranjera y Unidades de Fomento

Los saldos en moneda extranjera y unidades de fomento han sido traducidos a pesos a los tipos de cambio vigentes al cierre del ejercicio:

Referencial	\$	183,86	por US\$ 1	(1984: \$ 128,24 por US\$ 1)
Referencial	\$	-	por US\$ 1	(1984: \$ 89,02 por US\$ 1)
Referencial	\$	65,36	por Rand 1	(1984: \$ 65,72 por Rand 1)
Referencial	\$	-	por Rand 1	(1984: \$ 45,62 por Rand 1)
UF	\$	2.818,39	por UF 1	(1984: \$ 2.230,05 por UF 1)

d) Existencias

Las existencias están expresadas a valores aproximados de reposición. Los valores así determinados no exceden los valores de realización.

e) Activo Fijo

El activo fijo se presenta en cada uno de sus rubros, valorizado a su costo de adquisición más las respectivas valorizaciones legales mostrando por separado el incremento por retasación técnica. Las depreciaciones del ejercicio (M\$ 110.460 en 1985 y M\$ 117.346 en 1984) han sido calculadas a base de los valores ajustados por la retasación técnica y de la estimación técnica de los años de vida útil remanente de los bienes. El efecto de mayor depreciación calculada sobre los valores retasados, ascendió a M\$ 1.775 en 1985 (M\$ 9.255 en 1984). De acuerdo a las disposiciones vigentes, un valor equivalente a esta mayor depreciación más, en 1984 M\$ 43.961 correspondiente al mayor valor de terrenos, ha sido traspasado de la Reserva por mayor valor en retasación técnica del activo fijo al Fondo para capitalización retasación técnica activo fijo, de acuerdo a las disposiciones de la circular No. 1529 de la Superintendencia de Valores y Seguros.

f) Inversiones en empresas relacionadas

Al 31 de diciembre de 1985, la sociedad no posee inversiones en empresas relacionadas, debido a que enajenó su participación del 90% sobre los derechos en Envases de Chile Ltda., que al 31 de diciembre de 1984 mantenía como inversión en dicha empresa, la cual se encuentra registrada al valor patrimonial proporcional (VPP).

g) Otros activos: Acuerdo No. 1.484

Bajo este rubro se presentan los valores por recuperar, respecto a las deudas en dólares acogidas al dólar preferencial, establecido por el acuerdo No. 1.657-03-850625 del Banco Central de Chile y de la circular No.529 de la Superintendencia de Valores y Seguros, según lo descrito en nota No.9.

h) Documentos por cobrar

Estos documentos son emitidos por el Banco Central de Chile, en compensación de la diferencia entre el tipo de cambio preferencial y referencial de las deudas en dólares a que se refiere la Nota g); y en 1985 y 1984 se presentaron a su valor par bajo otros activos a largo plazo debido a que el ánimo de la empresa es retenerlos hasta sus vencimientos.

1) Gastos de organización

El saldo presentado bajo este rubro, corresponde a organización incurridos con anterioridad a 1981 que se amortizan en un plazo de cinco años a partir de 1980. Al 31 de diciembre de 1985, se amortizó con cargo a resultados, la suma de M\$ 710 en 1984).

j) Indemnización por años de servicio

De acuerdo a los convenios colectivos vigentes, a contar desde enero de 1984, la sociedad ha procedido a dar reconocimiento a esta obligación, de acuerdo al método del valor actual de la obligación, considerando una tasa de interés anual.

k) Provision para deudas incobrables

La empresa mantiene una provisión para cubrir las deudas incobrables, considerando de dudosa recuperabilidad, derivada de las características de los documentos por cobrar.

El saldo de la provisión para cubrir dichas deudas al 31 de diciembre de 1985, es de M\$ 10.846 (M\$ 30.566 en 1984). Se presenta rebajado de la cuenta documentos por cobrar.

l) Impuesto diferido

No se ha dado reconocimiento al efecto de impuesto diferido, resultado de las diferencias temporales por tener tributarías según se detalla en la Nota 14.

m) Bonificación D.L. No. 3.529

La empresa tiene como política abonar a resultados las bonificaciones recibidas de acuerdo con el Decreto Ley No. 2.594 (1984). En el ejercicio 1985, se abono a resultados M\$ 2.594 (1984).

NOTA 3 - CAMBIOS CONTABLES

No hubo cambios contables durante los ejercicios 1985 y 1984.

NOTA 4 - CORRECCION MONETARIA

A continuación se resumen los conceptos que forman la corrección monetaria determinada según lo descrito en Nota 2 b). La corrección de este mecanismo, represento un cargo neto a resultados de M\$154.119 (abono neto de M\$ 48.806 en 1984):

	(Cargo) abono a resultados
	1985
	M\$
Cargo por actualización capital propio financiero	(148.632)
Actualización de activos no monetarios	331.761
Actualización de pasivos no monetarios	(337.248)
(Cargo) abono a resultados	(154.119)
Actualización neta de las cuentas de resultados	5.538
Saldo de la cuenta Corrección Monetaria	(148.581)
	=====

NOTA 5 - EXISTENCIAS

Las existencias al 31 de diciembre de 1985 y 1984, se detallan a continuación:

	1985
	M\$
Productos terminados	11.405
Productos en proceso	113.942
Materias Primas	61.836
Materiales y accesorios	138.510
Materia Prima en tránsito	5.852
	331.545
	=====

NOTA 6 - OTROS ACTIVOS CIRCULANTES

Al 31 de diciembre de 1985, se mantiene vigente depósito equivalente a US\$ 500.000 (con un interés del 1% anual) vencimiento al 8 de abril de 1986, el que se amortiza exclusivamente a cubrir seguro de cambio por igual monto. Este seguro tiene su contrapartida en el rubro Deudas con Bancos en Plazo, registrándose en el Banco Industrial y de Comercio Plazo, registrándose en el Banco Industrial y de Comercio el financiamiento de esta operación equivalente a UF 32.940, un interés de UF + 11,5% anual. Además incluye un correspondiente a existencias de concentrado de tomate en garantía al Banco O'Higgins para cubrir operaciones hasta un monto de M\$ 19.910, de acuerdo a lo descrito en Nota 20.

NOTA 7 - ACTIVO FIJO

a) Los activos fijos propiedad de la empresa, corresponden a las siguientes inversiones:

FABRICA DE ENVASES S.A.



construcciones y obras de infraestructura:
edificios
construcciones residenciales

maquinarias y equipos:
maquinarias
vehiculos

otros activos fijos:
muebles, herramientas e instalaciones
obras en ejecucion
reposito de caracter fijo

edificios y construcciones residenciales, corresponden principalmente a las propiedades ubicadas en la nueva planta en el barrio Industrial El Colorado, Oficina Bellavista, Sitio No. 20, Maipo, y a los edificios ubicados en Puerto Montt y Talcahuano, los cuales operan como bodegas. En 1984 se incluyeron las propiedades adquiridas en Vicente Reyes No. 595, Maipo, las cuales fueron vendidas en 1985 a la empresa relacionada Inversiones Lancaster S.A., segun se explica en la Nota 26.

maquinarias corresponden fundamentalmente a la nueva fabrica ubicada en Louique y la fabrica ubicada en Vicente Reyes No. 595, Maipo.

de acuerdo a lo dispuesto en Circular No. 239 de la Superintendencia de Valores y Seguros, las existencias de repuestos que tienen el caracter fijo, se han clasificado en el rubro Otros activos fijos, segun el titulo Repuestos de caracter fijo.

Reclasificacion Tecnica

montos originales, debidamente actualizados, originados por reclasificacion tecnica del activo fijo, son los siguientes:

	1985	1984
	M\$	M\$
Terrenos	-	43.961
Edificios	10.524	115.249
Instalaciones	10.619	10.619
	21.143	169.829
	=====	=====

8 - INVERSIONES EN EMPRESAS RELACIONADAS

inversion que mantenian la sociedad sobre el 90% de los derechos de Envases de Chile Ltda., fue enajenado con fecha 31 de diciembre de 1985 a su valor de costo.

Compania emi- sora	No. de ac- ciones	Porcentaje de participacion	Patrimonio	Valor patri- monial pro- porcional
			1985-1984	1985-1984
		%	M\$	M\$
Envases de Chile Ltda.	-	90	225	204

9 - OTROS ACTIVOS ACUERDO N. 1.484 Y DOCUMENTOS POR COBRAR

Otros Activos Acuerdo N. 1.484

De acuerdo a las instrucciones establecidas en Circular 529 del 10 de julio de 1985, emitida por la Superintendencia de Valores y Seguros, se cargo a resultados del ejercicio 1985 M\$ 22.273 por concepto de diferencia con dolar preferencial y como resultado los repuestos a Recuperar por concepto de obligaciones afectas a dolar preferencial, se detallan como sigue:

Pagares dolar preferencial (Derechos devengados)

Cuentas canceladas en:	1985	1984
	M\$	M\$
Diciembre 1985	2.715	-
Diciembre 1984	-	3.598
Junio 1984	-	1.942
	2.715	5.540
	=====	=====

ii) Valores por Pagares dolar preferencial por devengar (Obligaciones afectas por vencer)

Fecha acceso Acuerdo Banco Central de Chile

	1985	1984
	M\$	M\$
22.02.85	-	560
9.03.85	-	4.569
9.06.85	-	3.408
9.09.85	-	4.119
9.12.85	-	3.365
9.02.86	5.587	10.956
9.03.86	3.481	4.119
9.06.86	1.901	3.365
9.08.86	2.485	10.956
9.09.86	1.262	4.119
9.12.94	-	301
	14.716	49.837
Mas: Derechos devengados	2.715	5.540
	17.431	55.377
	=====	=====

b) Documentos por cobrar

Corresponde a valores por Pagares Compensatorios Banco Central, a que se refiere el Acuerdo No. 1484, segun los siguientes vencimientos:

Vencimiento	Capital U.F.	1985	1984
		M\$	M\$
12/86	213,515	-	602
06/87	1.028,1182	-	2.900
06/87	870,3076	2.453	-
09/87	930,4885	-	2.625
09/87	571,1581	-	1.611
12/87	180,7447	-	510
12/91	147,0598	-	415
12/91	825,1352	2.326	2.328
09/92	531,9921	-	1.501
09/92	97,4512	274	-
06/94	710,2241	-	2.004
12/94	102,9117	-	290
TOTAL		5.053	14.786
		=====	=====

Estos pagares se encuentran en poder del Banco Sud Americano, para garantizar creditos otorgados a la Sociedad por esa institucion.

NOTA 10 - OBLIGACIONES CON BANCOS E INSTITUCIONES FINANCIERAS A CORTO PLAZO, CUENTAS POR PAGAR, ACREEDORES VARIOS, CUENTAS POR PAGAR A SOCIEDADES RELACIONADAS Y OTROS PASIVOS A CORTO Y LARGO PLAZO. (miles de \$)

Banco o institucion financiera	Tipos de monedas					
	UF		\$ no reajustables		Totales	
	1985	1984	1985	1984	1985	1984
Banco Industrial y de Comercio Exterior	95,004	-	40,062	83,271	135,066	83,271
Banco Concepcion	-	-	6,005	13,549	6,005	13,549
Banco Morgan Finansa	-	-	66,079	174,465	66,079	174,465
Banco Sud Americano	-	10,038	-	-	-	10,038
Banco de Boston	-	-	30,025	43,603	30,025	43,603
Banco O'Higgins	-	12,469	23,293	13,227	23,293	25,696
Citibank	-	-	89,741	85,353	89,741	85,353
Banco de Credito e Inversiones	-	-	-	12,732	-	12,732
Financiera Fusa	-	-	-	31,449	-	31,449
Banco Exterior	-	-	24,370	-	24,370	-
Banco de Chile	-	-	8,307	-	8,307	-
Banco Continental	-	-	-	2,170	-	2,170
Totales	95,004	22,507	287,882	459,819	382,886	482,326
Monto de capital adeudado	92,848	-	284,715	-	377,563	-
Tasa de interes promedio anual	11,5%	-	2,85%	-	-	-
	1985	1984				
Porcentaje obligaciones moneda extranjera	- %	- %				
Porcentaje obligaciones moneda nacional	100 %	100 %				

Dentro de las obligaciones con el Banco Industrial y de Comercio Exterior se incluye prestamo por UF 32.943,684, con un interes anual del 11,5% con vencimiento el 8 de abril de 1986, y que tiene su contrapartida en el activo circulante por concepto de deposito a plazo por US\$ 500.000 de acuerdo a descrito en Nota 6.

(CONTINUA)



FABRICA DE ENVASES S.A.



PASIVO EXIGIBLE CORTO PLAZO (Miles de \$)

Rubro	Tipos de Monedas									
	US \$		Otras monedas extranj.		UF		\$ No reajustables		Totales	
	1985	1984	1985	1984	1985	1984	1985	1984	1985	1984
Obligaciones a largo plazo con vencimiento dentro de un año	31,717	43,694	8,772	23,137	-	-	-	-	40,489	66,831
Cuentas por pagar	11,061	1,095	-	-	-	-	60,058	178,799	71,119	179,894
Documentos por pagar	5,525	26,601	-	-	47	3,731	60,900	149,960	66,472	180,292
Documentos y cuentas por pagar empresas relacionadas	174,863	-	37,008	38,908	-	-	1,880	-	213,751	38,908
Otros pasivos circulantes	-	-	-	-	-	-	69,794	142,174	69,794	142,174
Totales	223,166	71,390	45,780	62,045	47	3,731	192,632	470,933	461,625	608,099
Monto de capital adeudado	223,166	71,390	36,387	51,802	47	3,731	192,632	470,933	451,320	597,856
Tasa de interes promedio anual	-	-	8%	-	-	-	-	-	8%	-
Porcentaje obligaciones moneda extranjera:	58,3%	21,9%								
Porcentaje obligaciones moneda nacional:	41,7%	78,1%								

OBLIGACIONES CON BANCOS E INSTITUCIONES FINANCIERAS LARGO PLAZO
(Incluye porcion corto plazo) (Miles de \$)

Banco o Institucion financiera	Moneda o Indice de reajuste	Porcion corto plazo	Años al vencimiento						Tasa ints anual promedio	Monto de Capital adeudado total al 31.12.85	Porcion corto plazo	Porcion largo plazo
			Mas de 1 hasta 2	Mas de 2 hasta 3	Mas de 3 hasta 4	Mas de 4 hasta 5	Mas de 5 años	Total al 31.12.85				
Banco Sud Americano	UF	914	753	5,873	5,873	5,873	17,069	36,355	UF + 5%	35,441	3,230	33,211
Citibank	UF	13,054	467,323	29,776	29,776	29,776	104,213	673,918	UF + 5% y 9,5%	660,864	10,445	650,419
Banco del Estado	UF	479	-	-	-	-	-	479	-	479	1,427	-
Banco O'Higgins	UF	735	8,821	17,642	17,642	17,642	8,818	71,300	UF + 5%	70,565	-	70,565
Totales		15,182	476,897	53,291	53,291	53,291	130,100	782,052		767,349	15,102	752,247

Monto total moneda extranjera: -

Monto total moneda nacional : 782.052

FABRICA DE ENVASES S.A.



PASIVO EXIGIBLE LARGO PLAZO (Miles de \$)

Rubro	Moneda o indice de reajuste	Años al vencimiento						Tasa de interes anual promedio	Monto de capital adeudado total al 31.12.85	1984	
		Mas de 1 hasta 2	Mas de 2 hasta 3	Mas de 3 hasta 4	Mas de 4 hasta 5	Mas de 5 años	Total al 31.12.85			Porcion corto plazo	Porcion largo plazo
Acreeedores varios	US\$	-	-	-	-	-	-	-	-	29,062	26,938
Acreeedores varios	R	-	-	-	-	-	-	-	-	23,137	11,003
Documentos por pagar	US\$	-	-	-	16,924	1,739	18,663	9,5%	18,663	-	20,126
Documentos y cuentas por pagar empresas relacionadas	R	6,666	6,667	-	-	-	13,333	-	13,333	8,479	25,439
Otros pasivos	\$	1,402	-	-	-	-	1,402	-	1,402	111	1,120
Totales		8,068	6,667	-	16,924	1,739	33,398	-	33,398	60,789	84,626

Monto total moneda extranjera: 31.996

Monto total moneda nacional : 1.402

11 - OBLIGACIONES A LARGO PLAZO CON VENCIMIENTO DENTRO DE UN

Esta cuenta se desglosa como sigue:

Tipo	Moneda	Tasa	Vencimiento	1985	1984
				M\$	M\$
Material Development Corporation	R	7,5%	-	-	11.638
		7,5%	9.06.86	8.772	11.499
Recfond	US\$	7,25%+1,5% anual	9.03.86	16.275	15.267
		7,25%+1,5% anual	9.09.86	15.442	13.795
Marco Nieto S.C.I.	US\$	8%	30.06.85	-	13.275
Rechos Diferidos	US\$	9,5% anual	30.04.85	-	746
			30.10.85	-	611
				40.489	66.831
				=====	=====

12 - DOCUMENTOS Y CUENTAS POR PAGAR - CORTO PLAZO

Detalle de los documentos por pagar y cuentas por pagar, se da a continuacion:

Documentos por pagar	1985	1984
	M\$	M\$
Comercio Comercial S.A. (CAP)	54.638	136.070
Proveedores nacionales	6.262	13.890
Proveedores extranjeros	5.572	30.332
	66.472	180.292
	=====	=====
Los saldos corresponden a cuentas por pagar por suministros de mercaderias y maquinarias y se pagaran dentro de un plazo normal de 90 dias.		
Cuentas por pagar	1985	1984
	M\$	M\$
Comercio Comercial S.A. (CAP)	30.605	145.542
Proveedores nacionales	29.453	33.257
Proveedores extranjeros (US\$)	11.061	1.095
	71.119	179.894
	=====	=====
Los saldos corresponden a cuentas por pagar por suministros de mercaderias y maquinarias y se pagaran dentro del plazo normal de 60 dias.		

NOTA 13 - PROVISIONES

La composicion del rubro es la siguiente:

	1985	1984
	M\$	M\$
Provision impuestos por pagar sobre Royalties	-	8.894
Provision indemnizacion anos de servicio corto plazo	164	112
	164	9.006
	=====	=====
Ademas, en el ejercicio se efectuaron cargos directos a resultados como sigue:		
	1985	1984
	M\$	M\$
Indemnizaciones pagadas	12.336	18.632
Castigo cuentas incobrables	5.043	7.579
Castigo diferencias inventario	1.921	8.866
	19.300	35.077
	=====	=====

NOTA 14 - IMPUESTO A LA RENTA

La empresa no ha constituido provision para los impuestos a la renta, debido a que no ha resultado renta liquida imponible en el presente ejercicio ni en el anterior.

Las perdidas tributarias de primera categoria, acumuladas al 31 de diciembre de 1985 de aproximadamente M\$ 781.719 (M\$ 1.083.899 en 1984) no tienen plazo de prescripcion segun se desprende de la Reforma Tributaria publicada en el Diario Oficial el 31 de enero de 1984.

Las perdidas tributarias acumuladas de tasa adicional ascendentes aproximadamente a M\$ 756.079 (M\$ 1.112.690 en 1984), solamente son arovechables hasta el ejercicio comercial 1985 de acuerdo con las modificaciones introducidas a la ley de la renta por la ley No. 18.293 de fecha 31 de enero de 1984.

La provision por impuesto a la renta constituida por la sociedad, corresponde al impuesto unico primera categoria ascendente a M\$ 912 (1984: M\$ 444)

Durante 1985, la empresa efectuo pagos provisionales mensuales ascendentes a M\$ 6.059 (1984: M\$ 5.942). Se presentan bajo el rubro Impuestos por recuperar en el activo circulante. Bajo el mismo rubro se presentan los gastos de capacitacion por un valor de M\$ 582 (1984: M\$ 1.855).

NOTA 15 - INDEMNIZACIONES POR ANOS DE SERVICIO

Durante 1985, la empresa cancelo M\$ 12.205 (1984: M\$ 18.632) por concepto de indemnizaciones por anos de servicio.

(CONTINUA)



FABRICA DE ENVASES S.A.



NOTA 16 - CUENTAS POR COBRAR Y POR PAGAR Y TRANSACCIONES CON EMPRESAS RELACIONADAS

Los estados financieros incluyen los siguientes saldos con empresas relacionadas:

Nombre	RUT	Relacion	Monto		Concepto
			1985	1984	
			M\$	M\$	
a) Documentos, cuentas por cobrar a corto plazo					
Pesquera Iquique S.A.	91.123.000-3	Empresa relacionada con el Presidente de la Sociedad	46,158	139,608	Cuenta corriente, ventas a plazo
Compania de Inversiones Lota	93.858.000-6	Empresa relacionada con el Presidente de la Sociedad	262	-	Cuenta corriente
Lota Schwager S.A.		Presidente de la Sociedad			
Pesquera Playa Blanca	88.875.700-7	Empresa relacionada con Director de la Sociedad	-	8,748	Cuenta corriente, ventas a plazo
Elak Alimentos S.A.	91.790.000-0	Empresa relacionada con Director de la Sociedad	41,450	77,706	Cuenta corriente, ventas a plazo
Inversiones Lancaster S.A.	95.654.000-3	Accionista principal	453,837	-	Venta de terrenos, edificios, de deuda por cobrar a largo plazo de pagare dolar preferencial No es del giro de la Sociedad.
Pesquera del Norte Limitada	87.913.200-2	Empresa relacionada con Director de la Sociedad	11,323	4,776	Cuenta corriente ventas a plazo
			553,030	230,838	
			=====	=====	
b) Cuentas por cobrar a largo plazo					
Elak Alimentos S.A.	91.790.000-0	Empresa relacionada con Director de la Sociedad	-	116,014	Ventas a plazo. El saldo por cobrar al 31 de diciembre de 1984 a Elak Alimentos S.A., el cual habia sido programado por el cliente fue traspasado segun escritura publica de fecha 15 de diciembre de 1985, a Inversiones Lancaster S.A. a su valor de libros a la fecha de traspaso (M\$141.943) segun se indica en la Nota 26. El monto de la venta ascendia a M\$116,041 en 1984, la cual estaba pactada en UF mas un 7% de anual.
			=====	=====	
c) Cuentas por pagar a corto plazo					
Metal Box South Africa Ltd.	N/A	Empresa relacionada con accionista mayoritario	174,863	-	Compra de materias primas con vencimientos en enero, febrero y abril de 1986
			9,393	8,381	Provision intereses por compra de materias primas y repuestos sin vencimientos
			-	1,862	Provision intereses compra de materias primas
			-	13,341	8% interes anual Provision Royalties, vencimiento de 1985
Metal Box South Africa Ltd.	N/A	Empresa relacionada con accionista mayoritario	6,666	10,244	Compra maquinaria en Rand, vendida en Junio de 1985, tasa 8% anual
Metal Box South Africa Ltd.	N/A	Empresa relacionada con accionista mayoritario	20,949	20,129	Compras de repuestos
Metal Box South Africa Ltd.	N/A	Empresa relacionada con accionista mayoritario	(16,566)	(15,049)	Cuenta corriente
Inversiones Lancaster S.A.	95.654.000-3	Accionista principal	18,446	-	Royalties, vencimiento en enero de 1986
			213,751	38,908	
			=====	=====	

€ FABRICA DE ENVASES S.A.



Nombre	RUT	Relacion	Monto		Concepto
			1985 M\$	1984 M\$	
Cuentas por pagar a largo plazo Metal Box South Africa Ltd.	N/A	Empresa relacionada con accionista mayoritario	13,333	25,439	Adquisicion de activo fijo en Rand con vencimientos anuales hasta 1988, tasa de interes de 8% anual.
Resultados					
Gastos financieros					
Metal Box South Africa Ltd.	N/A	Empresa relacionada con accionista mayoritario	23,204	19,180	Intereses
Metal Box South Africa Ltd.	N/A	Empresa relacionada con accionista mayoritario	-	45,058	Royalties
Compania de Inversiones Lota Schwager S.A.	93.858.000-6	Accionista mayoritario	-	617	Intereses
Inversiones Metal Box Ltda.	87.721.600-4	Empresa relacionada con accionista mayoritario	-	472	Intereses
Inversiones Lancaster S.A.	95.654.000-3	Accionista principal	477	-	Intereses
Inversiones Lancaster S.A.	95.654.000-3	Accionista principal	39,638	-	Royalties
Pesquera del Norte Ltda.	87.913.200-2	Empresa relacionada con Director de la Sociedad	4,967	602	Descuentos por pronto pago
			68,285	65,929	
Ingresos por ventas y servicio					
Pesquera Iquique S.A.	91.123.000-3	Empresa relacionada con Presidente de la Sociedad	564,149	582,848	Venta envases conserveros
			3,260	3,006	Arriendos percibidos
Pesquera Playa Blanca	88.875.700-7	Empresa con Directores en comun	109,794	40,830	Venta de envases
Elak Alimentos S.A.	91.790.000-0	Empresa con Directores en comun	121,888	144,959	Venta de envases
Pesquera del Norte Ltda.	87.913.200-2	Empresa con Directores en comun	5,296	-	Venta de concentrado de tomate
			149,468	223,853	Venta de envases
			953,855	995,496	
Ingresos financieros					
Elak Alimentos S.A.	91.790.000-0	Empresa con Directores en comun	23,138	11,719	Intereses
Ingresos fuera de la explotacion					
Inversiones Lancaster S.A.	95.654.000-3	Accionista principal	160,275	-	Utilidad en venta de edificios y terrenos

NOTA 17 - CAPITAL Y RESERVAS
El aumento experimentado en las cuentas de capital y reservas durante los ejercicios 1985 y 1984 se detalla como sigue:

Capital Pagado	Reservas futuros aumentos de capital	Reserva por mayor valor retasacion tecnica del activo fijo	Mayor valor de inversio- nes.	Perdidas acumuladas	Resultado del ejercicio	Total
M\$	M\$	M\$	M\$	M\$	M\$	M\$
Saldo al 1 de enero de 1984	935,936	109,936	85,914	5,389	(715,899)	5,552
Distribucion utilidad 1983	-	-	-	-	5,552	(5,552)
Revalorizacion capital propio	-	-	-	-	-	-
Intereses y su distribucion	207,741	24,406	19,072	1,197	(157,697)	-
Revalorizacion de la amortizacion del mayor valor por retasacion tecnica	-	-	-	-	-	-
Fondo de capitalizacion	-	42,069	(42,069)	-	-	-
Utilidad del ejercicio	-	-	-	-	-	-
					39,499	39,499
Saldo al 31 de diciembre de 1984 (revalorizados)	1,143,507	176,411	62,917	6,586	(868,044)	39,499
Saldo al 31 de diciembre de 1984 (actualizados)	1,446,536	223,160	79,590	8,331	(1,098,075)	49,966
Distribucion de utilidad 1985	-	-	-	-	-	-
Revalorizacion capital propio	-	-	-	-	39,499	(39,499)
Intereses y su distribucion	303,029	46,749	16,673	1,745	(219,564)	-
Revalorizacion de la amortizacion del mayor valor por retasacion tecnica	-	-	-	-	-	-
Fondo de capitalizacion	-	1,775	(1,775)	-	-	-
Revalorizacion del mayor valor por retasacion tecnica a fondo de capitalizacion	-	-	-	-	-	-
Utilidad por venta de edificio	-	-	-	-	-	-
Utilidad del ejercicio	-	-	-	-	-	-
	67,322	(67,322)	-	-	-	-
Saldo al 31 de diciembre de 1985	1,446,536	292,257	10,493	8,331	(1,048,109)	21,674
						21,674

De acuerdo con lo dispuesto en el Artículo 10 de la Ley N.18.046, a partir del ejercicio 1981 se ha incorporado al capital pagado el monto proporcional correspondiente a la revalorizacion de dicho capital pagado.

De acuerdo a la Circular No.239, se informa que el origen del concepto Reservas futuros aumentos de capital corresponde a revalorizacion del capital pagado no distribuidos o capitalizados con anterioridad a la dictacion de la Ley No. 18.046 sobre Sociedades Anonimas.

NOTA 18 - OTROS EGRESOS FUERA DE LA EXPLOTACION

El saldo de esta cuenta, se descompone como sigue:

	1985	1984
	M\$	M\$
Servicios comprados	5.675	-
Perdida derecho dolar preferencial	22.273	-
Contribuciones, patentes y seguros	16.520	-
Royalties	39.638	45.058
Ajuste de Inventario	1.921	9.800
Castigo deudas incobrables	5.043	8.238
Arriendos	725	1.036
Otros	18.421	7.027
	110.216	71.159

NOTA 19 - SALDOS EN MONEDA EXTRANJERA

Los activos y pasivos en moneda extranjera, corresponden al siguiente detalle:

(CONTINUA)



FABRICA DE ENVASES S.A.



	Moneda	1985	1984
Activo Circulante	US\$	813.512	43.068
Pasivo circulante	US\$	1.212.035	170.731
Pasivo a largo plazo	R	699.115	467.779
	US\$	101.519	78.872
	R	204.000	306.000

NOTA 20 - GRAVAMENES, GARANTIAS, CONTINGENCIAS Y COMPROMISOS

La Sociedad al 31 de diciembre de 1985 y 1984, ha otorgado en garantía los siguientes conceptos:

A. Compromisos Directos.

A liberar durante 1986:

- Con fecha 13 de marzo de 1985, se constituyo prenda industrial en favor del Banco de Chile, sobre hojalata y accesorios importados, para garantizar el pago de su cobertura, por un monto de US\$ 329.413,47 (1984: cero).
- Con fecha 30 de julio de 1985, se constituyo prenda industrial en favor del Banco de Chile, sobre hojalata y accesorios importados, para garantizar el pago de su cobertura, por un monto de US\$ 152.560 (1984: cero).
- Con fecha 26 de septiembre de 1985, se constituyo prenda industrial en favor del Banco de Chile, sobre hojalata y accesorios importados, para garantizar el pago de su cobertura por un monto de US\$ 328.904,56 (1984: cero).
- Con fecha 26 de septiembre de 1985, se constituyo prenda industrial en favor del Banco O'Higgins, sobre hojalata nacional, por un monto de M\$ 47.967. Esta prenda se constituyo en reemplazo de la constituida con fecha 15 de mayo de 1985, por un valor ascendente a US\$ 310.713,13 (1984: cero).
- Con fecha 2 de diciembre de 1985, Fabrica de Envases S.A. entrego letra en garantía a Pesquera Iquique S.A. por valor de M\$ 130.000 para garantizar cumplimiento de contrato suscrito por el mismo valor, por venta de materias primas y envases conserveros (1984: cero).
- Con fecha 12 de julio de 1985, la sociedad contrato warrants a traves de Desvio Riesco sobre otras materias primas en favor del Banco O'Higgins para garantizar creditos otorgados por esta institucion. El valor de la garantía al cierre de los estados financieros alcanza al valor de M\$ 19.910 (1984: cero).
- Con fecha 11 de febrero de 1985, se constituyo prenda industrial en favor del Banco de Boston sobre hojalata nacional, por un monto de US\$ 225.000 para garantizar el pago de creditos directos e indirectos actuales o futuros que la sociedad contraiga con el Banco.

B. Comoromisos Directos, sin vencimiento.

- Se mantiene constituida prenda industrial sin desplazamiento a favor del Citibank N.A., sobre parte del activo fijo, para garantizar a favor de este el cumplimiento integro, efectivo y oportuno de todas las obligaciones directas e indirectas que la sociedad tenga a la fecha de la escritura de prenda o tuviese en el futuro, tanto las que expresen en los respectivos contratos, como aquellas que se entienden pertenecientes en virtud de la ley incluyendo intereses penales, comisiones, gastos e impuestos por un valor de M\$ 109.427 (1984: M\$ 140.948).
- Se mantiene prenda industrial de primer grado, en favor del Banco Sud Americano, sobre bienes del activo fijo, que incluye la totalidad de la maquinaria ubicada en Planta Iquique, para garantizar cualquier obligacion presente o futura de la Sociedad con el Banco por un valor de M\$ 131.788 (1984: M\$ 131.752). Esta prenda fue alzada con fecha 22 de enero de 1986.
- Se mantiene prenda industrial de primer grado, en favor del Banco Sud Americano, sobre maquinarias ubicadas en planta Maipo, cuya identificación se senala en escritura. Se constituyo esta prenda para garantizar el cumplimiento de cualquier obligacion con el Banco, por un valor de M\$ 150.789 (1984: M\$ 165.246).
- Se ha aceptado boleta de garantía en favor de Codelco Chile a traves del Banco O'Higgins, para cumplir con las ordenes de compra colocadas por el cliente, por valor de M\$ 142.000 (1984: M\$ 142.000).
- Se han aceptado boletas de garantía en favor de Acero Comercial S.A. a traves del Banco Sud Americano, por un valor de M\$ 5.148 (1984: M\$ 5.148).
- En 1984 se mantiene prenda sin desplazamiento Ley N.18.112, en favor del Banco O'Higgins, a fin de garantizar todas y cada una de las obligaciones directas o indirectas actuales o futuras que la Sociedad contraiga con este. La prenda esta constituida sobre maquinaria ubicada en Planta Maipo, por valor de M\$ 21.071 (1984: M\$ 26.643).
- Con fecha 10. de agosto de 1983, se publico escritura otorgando prenda sin desolazamiento sobre determinada maquinaria, a favor

del Banco O'Higgins, para garantizar todo tipo de operaciones de la Sociedad efectue con esa institucion, por un valor de M\$ 64.247 (1984: M\$ 64.247).

- Se constituyo prenda sin desolazamiento, en favor de Comercial S.A. (CAP), sobre hojalata electrolitica, para garantizar el pago de las obligaciones que se indican en ella por un valor de M\$ 48.146 (1984: M\$ 48.146).
- Se constituyo hipoteca sobre inmueble ubicado en Talcahuano, para garantizar el pago integro y oportuno del capital, intereses, costos y gastos de todas y cada una de las obligaciones que la Sociedad contraiga con Acero Comercial S.A. (CAP), por un valor de M\$ 14.323 (1984: M\$ 14.827).
- Con fecha 28 de septiembre de 1983, se constituyo prenda sin desolazamiento a favor del Banco O'Higgins, sobre maquinaria, para garantizar el pago de las obligaciones que la Sociedad contraiga con el Banco, por un valor de M\$ 76.450 (1984: M\$ 80.947).
- Con fecha 2 de diciembre de 1983, se constituyo hipoteca del Citibank N.A., sobre inmueble ubicado en Valparaiso No.595, para garantizar cualquier obligacion presente o futura de la Sociedad con el Banco, por un valor de M\$ 14.827. Este fue transferido, traspasando la hipoteca correspondiente.

C. Compromisos Indirectos.

- A liberar durante 1986:

- Resoosabilidad indirecta por dos documentos descontados a traves del Banco de Chile por M\$ 32.500 cada uno, vencimientos el 17.01.86 y 14.02.86. Estos documentos fueron aceptados por Pesquera Iquique S.A.
- Responsabilidad indirecta por 2 letras descontadas a traves del Banco Morgan Finansa por M\$ 32.500 cada una con vencimientos el 17.01.86 y 14.02.86. Estos documentos fueron aceptados por Pesquera Iquique S.A.
- Resoosabilidad indirecta por 13 documentos descontados a traves de Interallia Leasing S.A. por un total de M\$ 6.211, con vencimientos fluctuan entre el 17.01.86 y el 14.02.86. Estos documentos fueron aceptados por nuestros clientes.

NOTA 21 - AVALES OBTENIDOS DE TERCEROS

La Sociedad ha sido avalada por el Banco Sud Americano, para creditos por adquisicion de maquinaria por un valor de US\$ 136.968 (US\$ 574.436 y R 424.812 en 1984).

NOTA 22 - REMUNERACIONES DEL DIRECTORIO

Durante el periodo se ha pagado al Directorio de la empresa, de M\$ 1.716 (1984: M\$ 1.604) por los siguientes conceptos:

	1985
Dietas al Directorio	M\$
Domingo Caram Sfeir	286
Hernan Duval Valenzuela	310
Charles Le May Delano	302
Carlos Montt Gomez	302
Roberto Palumbo Ossa	310
Luis de Urruticoechea Sartorius	1.511
	=====

Viaticos y gastos de representacion

Charles Le May Delano	205
Carlos Montt Gomez	205
Luis de Urruticoechea Sartorius	205
	=====

NOTA 23 - TRANSACCIONES DE ACCIONES

De acuerdo a la Circular No. 109 del 14 de Diciembre de 1984, se senalan las compras y ventas ocurridas durante los ejercicios 1984:

En el ejercicio 1985:

Con fecha 22 de marzo de 1985, Inversiones y Representaciones Havilland (Chile) International Ltda., compania controlada mayoritariamente por el Presidente de Fabrica de Envases S.A., adquirio 123.700 acciones a traves de la Bolsa de Comercio.

Con fecha 26 de marzo de 1985, Inversiones y Representaciones accionista mayoritaria, vende a Inversiones y Representaciones Havilland (Chile) International Ltda., empresa controlada mayoritariamente por el Presidente de Fabrica de Envases S.A., cantidad de 22.500.000 acciones. Esta operacion no se efectuó a traves de la Bolsa de Comercio.

**JUDICIALES
Y LEGALES**

Viene de la Página 53)

TERCER Juzgado Civil San-
tiago concedió posesión efecti-
va María Lucía Manríquez Or-
tega para hijos legítimos Juan
de Matta; Eliana de Lourdes; y
Luis Antonio Valdés Manrí-
quez; y Erna de las Mercedes
Fuentes Manríquez, sin per-
juicio derechos cónyuge José
Sebastián Fuentes Fuentes.—
Ley 16.281.

10-11

EXPEDIENTE Rol N° 762-
86, presentóse don Rubén Vé-
liz Vera, solicitando informa-
ción perpetua memoria objeto
aclarar Boleín Comercial si-
guientes letras que indica
(Boleín-Página-Fecha-
Monto): 2784-125-7.6.83-
\$ 5.741; 2784-125-7.6.83-
\$ 5.741; 2789-124-12.7.83-
\$ 5.741; 2789-124-12.7.83-
\$ 5.741; 2800-94-4.10.83-
\$ 5.741; 2802-104-18.10.83-
\$ 5.741; 2805-108-8.11.83-
\$ 5.741; 2811-101-23.12.83-
\$ 5.741; 2816-90-25.1.84-
\$ 5.741; 2825-79-27.3.84-
\$ 5.741; 2823-79-27.3.84-
\$ 5.741; 2825-79-27.3.84-
\$ 5.741; 2831-105-15.5.84-
\$ 5.741; 2835-128-12.6.84-
\$ 5.741. Concurran interesa-
dos hacer valer derechos
dentro 5° día última notifica-
ción, bajo apercibimiento te-
nerse por pagados documentos,
15° Juzgado Civil Santiago.
Secretaria.

10-11-12

HACEMOS presente a los se-
ñores socios de la Corporación
de Fútbol Profesional de la
Universidad de Chile que la se-
ñorita Francisca Martínez no
está autorizada para efectuar
cobros a nombre de la Institu-
ción.

10-11-12

SOLICITA derecho de apro-
vechamiento no consuntivo de
aguas superficiales y corrientes
en la comuna de Tierra Ama-
rilla. En lo principal, solicita
un derecho de aprovechamien-
to de aguas. En el primer otrosí
acompaña informes y docu-
mentos. Señor Director Gene-
ral de Aguas: Miguel Ortiz Li-
zarralde, ingeniero agrónomo,
cédula de identidad
N° 4.765.197-2 de Santiago,
en representación de don Lo-
renzo Bauzá Álvarez, agricul-
tor, cédula de identidad
N° 2.011.044-9 de Santiago,
domiciliado ambos en Sara del
Campo 517 Santiago, al señor
Director General de Aguas res-
petuosamente expongo: Que
vengo en solicitar se me con-
ceda derecho de aprovechamien-
to de aguas superficiales y
corrientes para uso no consun-
tivo, y de ejercicio permanente
y continuo sobre el río Pulido
(tributario del río Copiapó),
ubicado en la comuna de
Tierra Amarilla, de la Provin-
cia de Copiapó, de la III Re-
gión. 1.- La cantidad de agua
que se desea extraer es de 1,5
metros cúbicos por segundo.
2.- Las aguas se captarán a
1.000 metros agua arriba del
puente "Peña Blanca" por la ri-
bera sur del Río Pulido. Este
puente se encuentra a una dis-
tancia aproximada de 1.500
metros del predio "Iglesia Co-
lorada". 3.- El derecho que se
solicita es de uso no consun-
tivo, de ejercicio permanente y
continuo. 4.- Las aguas se
extraerán gravitacionalmente
y se conducirán por un canal a
tajo abierto y tendrá la dimen-
sión que permita el paso nor-
mal y expedito de las aguas. 5.-

10

Las aguas se destinarán a la ge-
neración de energía eléctrica
en una planta que se construirá
al sur del río Pulido, en el sec-
tor oriente del predio Iglesia
Colorada y que podría de-
sarrollar aproximadamente
340 caballos de fuerza ó 250 ki-
lowatts. 6.- El lugar de restitución
de las aguas quedará in-
mediatamente debajo de la
planta proyectada y en direc-
ción al cauce del río. Este pun-
to queda a una distancia de
3.700 metros aguas abajo del
puente "Peña Blanca" antes
mencionado. 7.- Las servi-
dumbres del acueducto y trán-
sito necesarias se definirán de
acuerdo con los estudios de
obras civiles que se indicarán
en el proyecto definitivo. 8.-
La distancia entre el punto de
captación y de restitución es de
4.700 metros y un desnivel de
100 metros. Primer otrosí:
Acompaña los siguientes docu-
mentos: Informe descriptivo de
las obras, plano de ubicación,
cuadro N° 9 de estadísticas
pluviométricas y presupuesto
de Obras Civiles. Por tanto, en
conformidad con los antece-
dentes expuestos, los documen-
tos que se acompañan y lo dis-
puesto en el Código de Aguas.
Título III del Libro Primero,
artículo 20, párrafo primero,
ruego al señor Director Gene-
ral de Aguas, tener por presen-
tada esta solicitud, y ordenar
su tramitación, a fin de que se
constituya en favor de mi
representado señor Lorenzo
Bauzá Álvarez el derecho de
aprovechamiento de los térmi-
nos requeridos. p.p. Lorenzo
Bauzá Álvarez.

POR haberse extraviado che-
ques serie BC-6415 al 6425
Bco. Boston Suc. Cerrillos
quedan nulos y sin valor.

10

QUEDA nulo por extravío de-
pósito a plazo Indef. Renov.
N° 79-01568 del Bco. Sud
Americano Est. Central.

10-11-12

POSESION efectiva. Juzgado
Letras Talagante por resolu-
ción de 19 y 31 de marzo 1986
concedió a Belizario del Car-
men Arias Plaza y a Jilberto
Arias Plaza la posesión efectiva
herencia intestada quedada al
fallecimiento de Adrian de las
Mercedes Arias Plaza. Causa
Rol 5.237. Talagante, 8 Abril
1986. María Soledad Espina
Otero. Secretaria.

10-11-12

POR extravío nulas boletas
prestación servicios. 0025 a
0100, abogado Dina Castillo.

10-11-12

POR robo nulos cheques 106271
y 106272 cuenta corriente
2600000044-1 Banco BHIF Su-
cursal Maipú.

10-11-12

POR extravío queda nulo che-
que Serie B-86 número
0245986 del Banco de Crédito
e Inversiones Sucursal Plaza
Egaña, cuenta corriente núme-
ro 11859407.

10-11-12

NULO por extravío título
N° 7081 por 2.866 acciones de
Cemento Melón S.A., a
nombre de doña María Ovalle
Subercaseaux.

10

POR extravío orden de no pago
cheque AB-05871181 Cta. Cte.
02-15251-7 Banco de Santiago-
Ahumada.

10-11-12

JUZGADO Buin otorgó pose-
sión efectiva herencia intestada
Ulises Larraín Cofré y Angela
Guajardo Morales a hijos legí-
timos María, Carlos, Luis, Ro-
sa y Julio Larraín Guajardo y a
nietos legítimos Jorge, Ana,
María, Luis Enrique y Sergio
Larraín Muñoz por derechos
transmisión y representación
de José Larraín Guajardo. Ley
16.271.

10-11

5° **JUZGADO** Civil de San-
tiago por resolución de 20 de
marzo de 1986 concedió pose-
sión efectiva de herencia instes-
tada de don Luis Armando Ve-
lázquez Navia a sus hijos legí-
timos don Luis Eduardo, Ma-
nuel Enrique, Fernando Hum-
berto Velázquez Mena, sin per-
juicio derechos de cónyuge
sobreviviente, Elisa Mena Vi-
vanco. Tramítase según
arts. 33 y 34. Ley 16.271.
Rol N° 627-86. El Secretario

10-11-12

POR extravío quedan nulas ho-
jas N°s 689, 690 y 691 del subsi-
diario de tarjetas de crédito de
Financiera Comercial. RUT
91.711.000-K, timbradas por
el Servicio de Impuestos Inter-
nos, dirección Región Metro-
politana, Santiago Centro.

10-11-12

PERDIDA Libro Ventas
Diarias, con Formularios
I.V.A y documentación (casa
matriz) Eduardo Juri Nahas.
RUT: 7.937.450-4 Stgo.

10-11-12

FABRICA DE ENVASES S.A.



(CONCLUSION)

Con fecha 2 de mayo de 1985, Inversiones y Representaciones de
Havilland (Chile) International Ltda., compañía controlada
mayoritariamente por el Presidente de Fabrica de Envases S.A.,
adquirió 69.903 acciones a través de la Bolsa de Comercio.

Con fecha 24 de septiembre de 1985, Inversiones y Representaciones
de Havilland (Chile) International Ltda, compañía controlada
mayoritariamente por el Presidente de Fabrica de Envases S.A.,
adquirió 20.000 acciones, a través de la Bolsa de Comercio.

al ejercicio 1984:

Con fecha 6 de agosto de 1984, Sociedad Pesquera Kosmos Ltda.,
adquirió a Compañía de Inversiones Lota Schwager S.A., la cantidad
de 720.436.615 acciones a un precio unitario de transacción de
\$ 0,4246, quedando aquella como accionista mayoritario.

Con fecha 13 de agosto de 1984, Sociedad Pesquera Kosmos Ltda.,
vendió la cantidad de 720.436.615 acciones a un precio unitario de
transacción de \$ 0,4246 a Inversiones Lancaster S.A., quedando esta
nuevo accionista mayoritario.

Con fecha 15 de noviembre de 1984 la empresa Inversiones y
Representaciones de Havilland (Chile) International adquirió 283.200
acciones a través de la Bolsa de Comercio.

NOTA 24 - SANCIONES APLICADAS

Durante 1985 y 1984, no hay sanciones aplicadas.

NOTA 25 - HECHOS POSTERIORES

- En sesión de Directorio celebrada con fecha 8 de enero de 1986,
por unanimidad se acordó nombrar Gerente General al Sr. Luis M.
Maureira Manzo, quien se desempeñaba hasta esa fecha en el cargo de
Gerente de Finanzas y Administración de la Compañía.

- Con fecha 22 de enero de 1986, se alzó prenda industrial y
prohibición pactada por escritura pública de fecha 4 de noviembre de
1982, que recae sobre una prensa Cameron y otras maquinarias
situadas en Iquique, las cuales se encontraban prendadas en favor
del Banco Sud Americano.

CARMEN G. MORALES MONSALVE
Contador General
C.C. 29623

LUIS MAUREIRA MANZO
Gerente General

Price Waterhouse



OPINION DE LOS AUDITORES INDEPENDIENTES

Santiago, 25 de febrero de 1986

Señores Accionistas y Directores
Fabrica de Envases S.A.

Hemos examinado los balances generales de Fábrica de Envases S.A. al 31
de diciembre de 1985 y 1984 y los correspondientes estados de resultados
y de cambios en la posición financiera de los ejercicios terminados en
esas fechas. Nuestros exámenes fueron practicados de acuerdo con normas
de auditoría generalmente aceptadas e incluyeron, por lo tanto,

comprobaciones parciales de la contabilidad y la aplicación de otros
procedimientos de auditoría en la medida que consideramos necesaria en
las circunstancias.

En nuestra opinión, los estados financieros mencionados presentan
razonablemente la situación financiera de Fábrica de Envases S.A. al 31
de diciembre de 1985 y 1984 y los resultados de sus operaciones y
cambios en la posición financiera por los respectivos ejercicios, de
acuerdo con principios contables generalmente aceptados y normas
contables de la Superintendencia de Valores y Seguros, uniformemente
aplicados.

Alan S. Mackenzie H.
C.C. N° 6107-7

Price Waterhouse

1 JUDICIALES
Y LEGALES

EL funcionario Oficial de Partes que suscribe certifica haber recepcionado en esta Oficina Regional con fecha y hora que se indica, solicitud de inscripción de derecho de aprovechamiento de aguas en Quebrada El Chaco, ubicada en comuna de Taltal, provincia de Antofagasta, II Región, presentada por don Abel Zumarán Coustasse. Antofagasta, 2 de abril de 1986.- En lo principal: Solicita inscripción de derecho de aprovechamiento de aguas para uso industrial. Otrosí primero: Solicita visita inspectiva. Otrosí segundo: Acompaña documentos. Señor Director de Aguas: Abel Zumarán Coustasse, ingeniero civil de minas, domiciliado en Av. Andrés Bello N° 1051, oficina 304, y José Antonio Berríos del Solar, ingeniero comercial, del mismo domicilio anterior, compareciendo en representación de la sociedad Compañía Minera Vaquillas, de actividades indicadas en su rubro, también del mismo domicilio anterior, al Sr. Director de Aguas decimos: La sociedad que representamos es dueña del establecimiento de beneficio de minerales denominado Mina Vaquillas, ubicado en la Comuna de Taltal, Departamento de Taltal, Segunda Región, con una capacidad de beneficio de 400 toneladas día de mineral de Plata. Funciona desde

1980, fecha en que se iniciaron las labores mineras, prospecciones, sondajes, estudios metalúrgicos y otros. Desde la época de su funcionamiento la mina ha utilizado las aguas que provienen de Quebrada del Chaco, en la cantidad de hasta siete litros por segundo. El uso industrial dado a las aguas corresponde a derechos de aguas de ejercicio permanentes, continuos y consuntivos. El uso de las aguas señaladas por parte de mi representada se ha efectuado libre de clandestinidad o violencia y sin reconocer dominio ajeno, lo que acredito con la documentación que acompaño en un otrosí. A los efectos de la inscripción de los derechos de aprovechamiento de aguas en el Registro de Aguas de Taltal, vengo en acogerme a lo dispuesto en el art. 2 transitorio, inciso final del Código de Aguas, cuyo texto oficial fue aprobado por decreto N° 435 de 6 de mayo de 1982 sometidos a los trámites y plazos establecidos en el párrafo 1, Título I, Libro II de dicho cuerpo legal, arts. 130 y siguientes. Por tanto: Al Sr. Director ruego: Se sirva tener por presentada solicitud de inscripción de derechos de aprovechamiento de aguas y previos los trámites de ley, ordenar inscribir a nombre de nuestra representada los derechos de aprovechamiento de aguas que está actualmente utilizando de siete litros por segundo con el carácter de permanentes, continuos

y de uso consuntivo, y una vez realizadas las diligencias y actuaciones ordenadas en el art. 2 letras a), b) y c) proceder a remitir los antecedentes al señor Juez de Letras de Taltal para que ordene al Sr. Conservador de ese mismo puerto la inscripción de estos derechos de aprovechamiento. Otrosí primero: A los efectos de constatar lo señalado en lo principal vengo en solicitar del Sr. Director de Aguas proceder a ordenar visita inspectiva en la forma que lo ordena el Código de Aguas. Otrosí segundo: Se acompañan los siguientes documentos: Opción Minera sobre Vaquillas de fecha 25 de junio de 1980, suscrita en la Notaría de Taltal. Escritura de Constitución de la Compañía de fecha 29 de enero de 1981. Autorizo hoy las firmas de don José Antonio Berríos del Solar, cédula N° 6.060.062-7 de Santiago, y la de don Abel Zumarán Coustasse, cédula N° 2.874.521-4 de Santiago, en representación de Compañía Minera Vaquillas.- Santiago, 19 de marzo de 1986.

2 CITACIONES

SEGUNDA citación: Club Alemán Andino cita a Asamblea General Ordinaria, jueves 17 de abril 19.30 hrs., sede social, Arrayán 2735. Tabla: 1.- Acta memoria, balance. 2.- Varios.

AVISO. Citación.- El Consejo de Administración de la "Cooperativa de Vivienda y Servicios Habitacionales Adam Smith Limitada", de Santiago, convoca a Juntas Generales Ordinaria y Extraordinaria de Socios para el viernes 26 de abril de 1986, a las 19.30 horas en primera citación y a las 20 horas en segunda citación, a celebrarse en Avenida Presidente Kennedy N° 5850, Las Condes. Tablas: Ordinaria: 1) Aprobación balance al 31/12/82, 31/12/83 y 31/12/84; 2) Elección Consejo Administración; 3) Elección Junta Vigilancia; 4) Varios. Extraordinaria: Disolución voluntaria de la Cooperativa.

INDUSTRIA Corchera S.A. (Sociedad Anónima Cerrada). Por acuerdo del Directorio, cítase a Junta General Ordinaria de Accionistas para el día 28 de abril de 1986 a las 13.00 hrs. en las oficinas de la Sociedad ubicadas en calle Jorge Cáceres 220, Santiago, con el objeto de someter a su consideración la Memoria, el Balance General y las Cuentas de Resultado correspondientes al Ejercicio comprendido entre el 1° de enero y el 31 de diciembre de 1985, y demás materias de competencia de la Junta Ordinaria.

COOPERATIVA DE AHORRO Y CREDITO "EL DETALLISTA LTDA."

CITACION
Señor Accionista:
Nos permitimos convocarlo a la Junta Anual Ordinaria de Accionistas a celebrarse el día domingo 20 de abril de 1986 a las 16.00 Hrs. en primera citación y a las 18.30 Hrs. en segunda citación con los asociados que asistan.
Lugar de reunión: Sede social calle Andes N° 4627 Quinta Normal, Santiago.
La presente convocatoria se efectúa en conformidad con lo dispuesto en los Estatutos Sociales Reformados, Artículos N° 25 - 27 - 28 - 29 - 30; Ley General de Cooperativas y Resolución N° 1 - 768 del Ministerio de Economía Fomento y Reconstrucción.
TABLA Y PROGRAMA
1.- 16.30 Hrs. Memoria y Balance año 1985.-
2.- 18.00 Hrs. Proyecto de Distribución de Remanentes.-
3.- 18.30 Hrs. Elecciones.-
4.- Café.-
5.- 19.00 Hrs. Varios.-
NOTA: Se adjunta Balance General.-
CONSEJO DE ADMINISTRACION DETACOO LTDA.

naria. Tendrán derecho a participar en dicha Junta Ordinaria los titulares de acciones inscritas en el Registro de Accionistas con 5 días de anticipación a aquel en que haya de celebrarse dicha Junta. La calificación de poderes, si procediere se efectuará al iniciarse la Junta.- El presidente.

10-14-18
FUERZA Aérea de Chile, Club de Suboficiales Mayores. Citación. En conformidad a los Estatutos de la Corporación, cítase a los señores socios a una Asamblea General Ordinaria que se efectuará en nuestra sede social el día viernes 25 de abril de 1986, a las 18 horas en primera citación y 18.30 horas en segunda citación.

10-11
COPEBENE. Sociedad Cooperativa de los Empleados de los Servicios de Beneficencia y Asistencia Social e Instituciones Afines Limitada. De conformidad a lo prescrito en el artículo 18 del Estatuto Social, cítase a Junta General Ordinaria de socios, para el 30 de abril de 1986, en la casa matriz de Santiago, Santa Rosa N° 157, a las 9.30 horas en primera citación y a las 10.00 horas en segunda citación, con el número de socios que asista a fin de tratar la siguiente tabla: 1.- Memoria y Balance del ejercicio primero de enero al 31 de diciembre de 1985. 2.- Elección de dos miembros titulares y dos suplentes del consejo de administración y de los tres titulares y dos suplentes de la Junta de Vigilancia. El plazo para la entrega de los poderes vence el jueves 24 de abril de 1986, a las 9.30 horas. Ningún socio podrá representar a más de un 10% de los socios presentes o representados.- El Consejo de Administración.

10-11
CUEROS Conglomerados Dagorret S.A. (Sociedad Anónima Cerrada). Junta Ordinaria de Accionistas. Por acuerdo del Directorio cítase a Junta Ordinaria de Accionistas de Cueros Conglomerados Dagorret S.A. para el día 28 de abril de 1986, a las 15.00 horas, en Avenida Pedro Aguirre Cerda N° 4375. La Junta tendrá por objeto conocer y pronunciarse acerca de las siguientes materias: 1. Memoria y balance correspondientes al Ejercicio terminado el 31 de diciembre de 1985. 2. Remuneraciones del Directorio y del Director Gerente. 3. Aprobación de dividendos. 4. Designación de Inspectores de Cuentas. 5. Las demás materias que son de la competencia de la Junta Ordinaria de Accionistas. Participación en la Junta. Tendrán derecho a participar en la Junta aquellos accionistas que aparezcan registrados como tales el 5° día hábil anterior a la celebración de la misma. Calificación de poderes. Se llevará a efecto al momento de iniciarse la Junta de Accionistas. La Presidenta.

10-15-23
CITACION a Junta General Extraordinaria de Accionistas. La "Cía. de Seguros Generales La Mercantil S.A.", en liquidación, cita a Junta General Extraordinaria de Accionistas para el día lunes 21 de abril de 1986, a las 18 horas en primera citación y a las 18.30 horas, en segunda, en su sede social de Avda. Beauchef N° 987. Tabla: a) Designación de Comisión Liquidadora, de tres miembros, para proceder a la liquidación de la Compañía; b) Pronunciarse sobre la fijación de plazo para que la Comisión cumpla sus funciones; c) Aprobación y ratificación de lo obrado por el Directorio y/o su gerente efectuadas para la liquidación directa de la Compañía; d) facultar a la Comisión Liquidadora para ejecutar

los actos y contratos que tiendan directamente a efectuar la liquidación de la sociedad, representarla judicial y extrajudicialmente, facultarla para que actúe legalmente investida de todas las facultades necesarias para el adecuado cumplimiento de su misión; e) Varios.- El vicepresidente ejecutivo.

5-10-17
CITACION. Se cita a los socios Cooperativa de Viviendas y Servicios Habitacionales "Los Jardines de Las Condes Ltda. en liquidación, a Junta General Extraordinaria, a celebrarse el día 12 de abril de 1986 a las 17.30 horas en primera citación y 18.00 en segunda citación, en Avda. Apoquindo 3616 materia: 1° Lectura acta anterior y correspondencia; 2° Modificación de acuerdo sobre multicancha; 3° Acuerdo de ceder derechos sobre lotes porción VIII-B y VIII-E, a la Ilustre Municipalidad de Las Condes; 4° Entrega título de dominio; 5° Cuenta parcial de la Comisión Liquidadora. La Comisión Liquidadora.

10-11
CITACION: El Círculo de Suboficiales (R) de las FF.AA. "Luis A. Soto", cita a Junta Gral. Ordinaria de Socios, para el sábado 26 de abril 1986, 1ª citación a las 14.30 hrs. Tabla 1° cuenta de las comisiones correspondientes al 1er. Trimestre de 1986. 2° asuntos de interés Gral. El Directorio.

10-11
CITACION: El Círculo de Suboficiales (R) de las FF.AA. "Luis A. Soto", cita a Junta Gral. Ordinaria de Socios, para el sábado 26 de abril 1986, 2a. citación a las 15.00 hrs. Tabla: 1° cuenta de las comisiones, correspondientes al 1er. Trimestre de 1986. 2° Asuntos de interés Gral. El Directorio.

3 REMATES

REMATE: Ante Decimocinco Juzgado Civil de Santiago, Agustinas 1127-3er. Piso, se rematará el 7 de mayo de 1986, a las 16 Hrs. inmueble hipotecado, ubicado en Los Estándares 1594, Maipú, sitio 9, inscrito a fs. 5.985 N° 7.757, año 1973, Registro Propiedades Conservador Bienes Raíces de Santiago. Postura mínima 500 Unidades de Fomento. Pago Contado. Interesados participar remate deberán presentar boleta consignación en cuenta corriente del Tribunal, o vale vista bancario, orden del Tribunal, equivalente al 10% mínimo fijado. Demás antecedentes, Secretaría del tribunal "Asociación Nacional Ahorro y Préstamo con Robles", Rol 1561-85. La secretaria.

9-10-11-12
REMATE: 25° Juzgado Civil Santiago.- Se rematará día 24 de abril a las 16.30 horas, Secretaría del Tribunal los siguientes inmuebles: a) Inmueble de Avda. Apoquindo N° 3924, que corresponde al lote dos del plano del loteo respectivo, comuna Las Condes, inscrito a fs. 43.442, N° 55.946, Registro Propiedades año 1981, Conservador Bienes Raíces Santiago; b) Inmueble de Avda. Apoquindo N° 3990, actualmente signado con el N° 3900, que corresponde al sitio 29 manzana C, plano de loteo del primer sector del fundo San Luis, comuna Las Condes, inscrito a fs. 4.341, N° 55.945 año 1981, Conservador B. Raíces Stgo., c) Inmueble ubicado en calle Las Torcazas N° 16, Las Condes, inscrito a fs. 43.442 vta. N° 55.947, Registro Propiedades año 1981, Conservador B.

COMPAÑIA INDUSTRIAL S.A.

Sociedad Anónima Abierta

JUNTA GENERAL ORDINARIA DE ACCIONISTAS

Por acuerdo del Directorio cítase a Junta General Ordinaria de Accionistas de la Compañía, para el día 24 de abril de 1986, a las 10.00 horas, en las oficinas de la Sociedad, ubicadas en calle Agustinas 1022, entpiso, con el objeto de tratar y pronunciarse sobre todas las materias propias de su competencia y en especial las consignadas en los artículos 44 y 56 de la Ley N° 18.046.

Los Estados Financieros auditados al 31 de diciembre de 1985 serán publicados en el Diario La Nación de Santiago, el 9 de abril de 1986.

De acuerdo a lo establecido en el artículo 75° de la Ley N° 18.046, la sociedad ha sido autorizada mediante el oficio N° 001038 de 7 de abril de 1986 de la Superintendencia de Valores y Seguros, para limitar el envío de la memoria correspondiente al ejercicio terminado al 31 de diciembre de 1985, a aquellos accionistas que figuren inscritos en el Registro con 5.000 o más acciones y a aquellos que expresamente lo soliciten por escrito a la casilla 757 Santiago, a quienes se les enviará dichos antecedentes a la brevedad.

Sin perjuicio de lo anterior, se dispone de un número suficiente de copias de estos documentos en las oficinas de la Sociedad, ubicadas en Agustinas 1022, entpiso, Santiago, para la consulta de aquellos accionistas que así lo soliciten.

JUNTA GENERAL EXTRAORDINARIA
DE ACCIONISTAS

Por acuerdo del Directorio cítase a Junta General Extraordinaria de Accionistas de la Compañía para el día 24 de abril de 1986, a ser celebrada a continuación de la Junta Ordinaria a realizarse con esa misma fecha en las oficinas de la Sociedad, ubicadas en Agustinas 1022, entpiso, con el objeto de tratar y pronunciarse sobre las siguientes materias:

- Aumentar el capital social de la Compañía.
- Adoptar los acuerdos que sean necesarios para materializar, legalizar y perfeccionar los que se adopten en relación a la materia antes indicada.

Tendrán derecho a participar en las juntas los titulares de las acciones inscritas en el Registro de Accionistas con cinco días de anticipación al de su celebración.

La calificación de poderes, si procediere, se efectuará al momento de iniciarse la reunión.

GERENTE GENERAL

LA NACION



MINISTERIO DE VIVIENDA Y URBANISMO SISTEMA DE AHORRO Y FINANCIAMIENTO DE LA VIVIENDA (D.S. N° 74/84)

ACLARACION

En el Diario La Nación del día miércoles 9 de abril de 1986, se publicaron las nóminas completas de postulantes seleccionados para el Subsidio Habitacional del Sistema de Ahorro y Financiamiento de la Vivienda, correspondientes al primer llamado efectuado en 1986 (sexto del Sistema) y al llamado especial destinado a llenar los cupos que quedaron disponibles, luego de efectuada la selección correspondiente a dicho llamado u oportunidad regular de postulación.

Dando cumplimiento a las disposiciones del D.S. N° 74, (V. y U.), de 7 de mayo de 1984, publicado en el Diario Oficial del 15 de mayo de 1984, que regula el otorgamiento del Subsidio Habitacional para el Sistema de Ahorro y Financiamiento de la Vivienda, en su texto actual, el Ministerio de Vivienda y Urbanismo entregó al conocimiento de la ciudadanía la nómina completa de los 1.766 postulantes que resultaron seleccionados en la sexta oportunidad de postulación al Subsidio Habitacional del Sistema de Ahorro y Financiamiento de la Vivienda, (o primer llamado correspondiente al año 1986) y la nómina completa de los 691 postulantes que resultaron seleccionados en el llamado destinado a llenar los cupos que quedaron disponibles, luego de efectuada la selección correspondiente al sexto llamado u oportunidad regular de postulación.

Los llamados mencionados fueron autorizados por Resolución Exenta N° 0187, del Ministerio de Vivienda y Urbanismo, de fecha 14 de enero de 1986.

Las nóminas de postulantes seleccionados, correspondientes a estos llamados fueron aprobadas por Resolución Exenta N° 1178, del Ministerio de Vivienda y Urbanismo, de fecha 04 de abril de 1986.

Como se desprende de lo expresado precedentemente, en dicha publicación se presentaron dos nóminas principales, la primera corresponde a los beneficiarios del sexto llamado u oportunidad de postulación; la segunda, al llamado destinado a llenar los cupos que restaron luego de efectuada la selección correspondiente a la sexta oportunidad.

Considerando que en esta sexta oportunidad o llamado, en la XI Región de Aysén del General Carlos Ibáñez del Campo, no hubo postulantes favorecidos, la nómina de selección correspondiente a dicho llamado se divide en 24 listas, de acuerdo a las regiones de postulación y dentro de cada región, conforme a los siguientes tramos:

Tramo A: Créditos por hasta 500 Unidades de Fomento.

Tramo B: Créditos de más de 500 y hasta 1.000 Unidades de Fomento.

De acuerdo a lo que establece el reglamento pertinente y por estimarse de interés para los postulantes, se informa que en dicha selección, correspondiente al sexto llamado u oportunidad, el puntaje mínimo obtenido por los postulantes incluidos en esa nómina, según región de postulación y tramo de crédito a que postularon, es el siguiente para cada caso:

REGION DE POSTULACION	TRAMO DE CREDITO AL QUE POSTULA	
	A: HASTA 500 UNIDADES DE FOMENTO	B: MAS DE 500 Y HASTA 1.000 UNIDADES DE FOMENTO
I de Tarapacá	195,160	291,320
II de Antofagasta	112,010	270,190
III de Atacama	222,850	274,590
IV de Coquimbo	122,400	206,320
V de Valparaíso	108,180	166,020
VI del Libertador General Bernardo O'Higgins	123,970	238,000
VII del Maule	130,710	320,600
VIII del Bío Bío	98,490	177,570
IX de La Araucanía	92,870	293,750
X de Los Lagos	136,970	182,330
XI de Aysén del General Carlos Ibáñez del Campo	---	---
XII de Magallanes y Antártica Chilena	241,170	578,070
Metropolitana	87,910	164,340

En el llamado a inscripción para postular a los cupos disponibles que restaron luego de efectuada la selección correspondiente a la sexta oportunidad de postulación, no hubo postulantes favorecidos en la I Región de Tarapacá, Tramo B; II Región de

En la misma publicación se incluyeron las nóminas de postulantes eliminados en cada uno de esos llamados.

Por una omisión involuntaria, en dicha publicación no se incluyó la introducción que contiene las instrucciones pertinentes, omisión que se salva en la presente edición.

Antofagasta, Tramo B; III Región de Atacama, Tramo B; XI Región de Aysén del General Carlos Ibáñez del Campo, Tramo B y, XII Región de Magallanes y Antártica Chilena, Tramo B, de tal forma que la nómina de selección correspondiente a dicho llamado se divide en 21 listas, de acuerdo a las regiones de postulación y tramos de crédito a que se ha hecho referencia precedentemente.

En este caso, el puntaje mínimo obtenido por los postulantes incluidos en la nómina de selección correspondiente, según región de postulación y tramo de crédito a que postulan, es el siguiente para cada categoría:

REGION DE POSTULACION	TRAMO DE CREDITO AL QUE POSTULA	
	A: HASTA 500 UNIDADES DE FOMENTO	B: MAS DE 500 Y HASTA 1.000 UNIDADES DE FOMENTO
I de Tarapacá	157,100	---
II de Antofagasta	155,500	---
III de Atacama	231,310	---
IV de Coquimbo	122,420	279,890
V de Valparaíso	171,000	286,130
VI del Libertador General Bernardo O'Higgins	121,020	247,680
VII del Maule	150,120	280,280
VIII del Bío Bío	112,100	238,040
IX de La Araucanía	174,280	203,490
X de Los Lagos	147,580	258,150
XI de Aysén del General Carlos Ibáñez del Campo	304,870	---
XII de Magallanes y Antártica Chilena	139,230	---
Metropolitana	112,810	211,220

Para facilitar la consulta de esa publicación, en ambas nóminas (sexta oportunidad y llamado especial), el ordenamiento de las personas seleccionadas es alfabético, a nivel de llamado, región de postulación y tramo de crédito solicitado, sin perjuicio de lo cual en los SERVIU existen nóminas regionales confeccionadas por orden de puntaje, las que pueden ser consultadas por los interesados. El puntaje obtenido se indicó tanto en sus componentes (ahorro en dinero, antigüedad de ese ahorro, sitio propio, miembros del grupo familiar, por subsidio solicitado y crédito requerido), como también en su total.

Las nóminas contenidas en esa publicación, además de indicar el puntaje obtenido por cada postulante seleccionado, señalan su Rol Unico Tributario (R.U.T.), el monto de crédito autorizado y el Subsidio Directo solicitado. Al final de cada lista se indicó el puntaje de corte correspondiente al último postulante seleccionado de la lista respectiva.

Los postulantes inscritos que no aparecieron en esas nóminas y que se sientan perjudicados, tendrán un plazo de 30 (treinta) días corridos, contados desde la fecha de esa publicación, (9-04-86) para entregar por escrito, ante el SERVIU respectivo, su reclamo fundado.

Al final de cada nómina, se incluyeron los listados de solicitudes rechazadas en el sexto llamado u oportunidad de postulación al Subsidio Habitacional para el Sistema de Ahorro y Financiamiento de la Vivienda y en el llamado a inscripción para postular a los cupos disponibles que restaron una vez efectuada la selección correspondiente al sexto llamado.

Cumpliendo con lo dispuesto en el Reglamento del Subsidio Habitacional para el Sistema de Ahorro y Financiamiento de la Vivienda, el 9-04-86 se publicó la Resolución Exenta N° 1178, (V. y U.), de fecha 04 de abril de 1986 y las nóminas completas de postulantes seleccionados para el goce del Subsidio Habitacional del Sistema de Ahorro y Financiamiento de la Vivienda (sexta oportunidad y llamado especial).

Oportunamente se informará la fecha y los lugares en que se entregarán los Certificados de Subsidio Habitacional correspondientes a estas nóminas.

Hasta el 13 de abril "Mí tío de América" en el Cine Arte Normandie

¿Cómo enfrentan los seres humanos los conflictos esenciales de su existencia? Alain Resnais, en su película "Mí tío de América", que presentará hasta el 13 de abril el Cine Arte Normandie, hace un agudo, inquietante y humorístico estudio de tres tipos de comportamientos característicos, la agresividad, la inhibición y la fuga, inspirándose en las teorías del profesor Laborit. El destacado realizador francés acomete su tarea fílmica alternando la entrevista, el dato estadístico y la historia de los personajes, en una fascinante experiencia narrativa.

Los personajes de "Mí tío de América" representan a tres estratos sociales bien definidos y sus respectivas historias evolucionan paralelamente, para converger hacia el final de la película, Jean proviene de una familia burguesa, René es de origen campesino y Jannie es hija de un obrero de avanzada. Sólo los

igualan su ruptura con sus respectivas familias y su deseo de alcanzar un destino autónomo.

Comparar los comportamientos de las ratas de laboratorio, de acuerdo a los experimentos del profesor Laborit, con los personajes de las historias narradas por Resnais — semejanza hecha con dosis abundante de humor — permiten al director una mirada irónica sobre los comportamientos humanos. Resnais logra una insuperable integración entre ficción y dato experimental, entre emoción y distanciamiento, entre arte y ciencia, ha señalado la crítica especializada.

"Mí tío de América" obtuvo el gran premio "César" al mejor director de los últimos diez años; el premio de la crítica internacional y premio del jurado a la mejor película en el Festival de Cannes 1980, y el premio del jurado del Festival de Venecia de 1980. Uno de sus principales intérpretes



Gerard Depardieu en una escena del premiado filme "Mí tío de América"

de la película es Gerard Depardieu.

"LA SEMILLA DEL DIABLO" EN CINE DE MEDIANOCHE

El Cine Arte Normandie presentará en funciones de medianoche a las 00.15 horas, viernes 11 y sábado 12, la película "La Semilla del Diablo" de John Hough, protagonizada por John Cassavettes y John Ireland, en su habitual ciclo de cine fantástico que presenta todos los fines de semana a medianoche.

El viernes 18 y sábado 19, en el mismo horario, se presentará la película "La Novena Configuración" de William Peter Blatty, con Stacy Keach y Scott Wilson.

El viernes 25 y sábado 26 se presentará "La muerte llama" de Michael Andersen, con Richard Chamberlain y John Houseman.

S.E. encabezó lanzamiento de la revista "Dos Puntos"

El Presidente de la República, General Augusto Pinochet, encabezó anoche la ceremonia de lanzamiento de la revista "Dos Puntos" efectuada en la Fundación Nacional de la Cultura.

Al acto asistieron la presidenta de dicha fundación, Lucía Pinochet Hiriart, los Ministros de Educación, Sergio Gaete y del Trabajo, Alfonso Márquez de la Plata, y el director de Televisión Nacional, Alfredo Mayol, entidad que patrocina dicha revista.

La presentación de esta nueva publicación dedicada especialmente a los adolescentes, se efectuó en los jardines de la Institución y entre los asistentes también se contó con la entusiasta participación de niños y jóvenes estudiantes.

La ceremonia se inició con el discurso de la señora Lucía Pinochet, quien destacó la importancia de la revista Dos Puntos. "Un medio de comunicación que responde a la escasez de material de entretenimiento didáctico dirigido a los adolescentes."

Lucía Pinochet Hiriart manifestó su convencimiento de que a medida que avanza la tecnología se ha ido olvidando del desarrollo del espíritu

y que por ello en "Dos Puntos" se entregarán valores positivos a los jóvenes a través de sus diferentes secciones.

Destacó que "Dos Puntos" quiere aportar algo y que su nombre es el comienzo de una carta dirigida a los adolescentes, en la que queremos decirles que nos preocupamos y trabajamos por ellos."

ENTREGAR CULTURA

Sergio Arias, director de la nueva revista, manifestó que el objetivo de ésta es "entregar cultura en forma amena, enfocando cada sección desde una perspectiva nueva,

Artistas nacionales cuentan infantil a Bolivia

Los integrantes del cuento infantil "Frutillita y sus amigos" hoy una gira a diversas ciudades bolivianas.

El elenco de artistas está integrado por: García, Pilar Vásquez, Tamara Arévalo, Carlos Aranda, Arnaldo Jiménez y interpretarán a los personajes de las aventuras de "Frutillita" en "Frutilandia", donde debe enfrentarse a un migo, el panadero de pasteles del pueblo.

La gira comprende actuaciones en La Paz, Cochabamba, Tarija, Trinidad, Sucre y Santa Cruz y es parte de una campaña de promoción cultural de la empresa chilena "Stylart Intermérica".

Frutillita y sus amigos permanecerán en las tierras bolivianas. Posteriormente al regreso continuarán sus actuaciones en diversas ciudades del país.

ACLARACION

Por error involuntario, en publicación de la Junta General Ordinaria de Accionistas de "S.A." publicado el día 09 de abril de 1986, por "publicación y envío de memoria y balance" de 1985, serán publicados en diario "La Nación" el día 11 de abril de 1986.

Debe decir: Los estados financieros de la sociedad, al 31 de diciembre de 1985, serán publicados en diario "La Nación" el día 11 de abril de 1986.

CRISTALCHILE

CRISTALERIAS DE CHILE SOCIEDAD ANONIMA

Sociedad Anónima Abierta

JUNTA GENERAL ORDINARIA DE ACCIONISTAS

Por acuerdo del Directorio, cítase a los señores accionistas de Cristalerías de Chile Sociedad Anónima, a Junta General Ordinaria para el día jueves 17 de abril de 1986, a las 12:00 horas, que se llevará a efecto en las oficinas de la Sociedad, Camino a Valparaíso N° 501, Padre Hurtado, a fin de conocer y pronunciarse sobre las materias propias de esta Junta, en especial:

- 1) Memoria, Balance y Distribución de Utilidades del ejercicio terminado el 31 de diciembre de 1985
- 2) Renovación del Directorio y la remuneración de éste
- 3) Designación de Auditores Externos y/o Inspectores de Cuentas
- 4) Designación de periódico para la publicación de avisos
- 5) Dar cuenta de los negocios sociales y de las operaciones de empresas relacionadas con la Compañía a que se refiere el Art. 44 de la Ley 18.046.
- 6) Otras materias de interés social o de competencia de la Junta.

JUNTA GENERAL EXTRAORDINARIA DE ACCIONISTAS

Por acuerdo del Directorio, cítase a los señores accionistas de Cristalerías de Chile Sociedad Anónima, a Junta General Extraordinaria que se verificará a continuación de la Junta General Ordinaria convocada precedentemente, en el mismo lugar y fecha fijado para ella, con el fin de someter a consideración de los señores accionistas, las siguientes materias:

- 1) Ampliación del objeto de la Sociedad
- 2) Eliminación del Valor Nominal de la acción.

ACCIONISTAS CON DERECHO A PARTICIPAR

Los que figuren inscritos en el Registro respectivo el día 11 de abril de 1986.

PUBLICACION DEL BALANCE

Los Estados Financieros de la Sociedad, al 31 de diciembre de 1985, fueron publicados en el diario "La Nación", el día 1° de abril de 1986.

De acuerdo a lo establecido en el artículo 75 de la Ley N° 18.046, la Sociedad ha sido autorizada mediante Oficio N° 433 de 13 de febrero de 1986 de la Superintendencia de Valores y Seguros, para limitar el envío de la Memoria correspondiente al ejercicio terminado el 31 de diciembre de 1985 a aquellos accionistas que figuren inscritos en el registro con 1.001 o más acciones y a aquellos que expresamente lo soliciten por escrito a la Casilla 187, Santiago, a quienes se les enviará dichos antecedentes a la brevedad. Además, se debe enviar los documentos señalados, por lo menos a los 500 mayores accionistas.

Sin perjuicio de lo anterior, se dispone de un número suficiente de copias de estos documentos en las oficinas de la Sociedad, ubicadas en Camino de Valparaíso N° 501, Padre Hurtado, para la consulta de aquellos accionistas que así lo soliciten.

EL PRESIDENTE

SOCIEDAD INMOBILIARIA PHOENIX S.A.

SOCIEDAD ANONIMA ABIERTA SEGUNDA CITACION A JUNTA GENERAL ORDINARIA DE ACCIONISTAS

En virtud a lo dispuesto en los artículos 36 al 49 de los estatutos, cítase a los señores accionistas a una Junta General Ordinaria para el día 30 de abril de 1986, a las 18 horas, en segunda citación por no haberse realizado la primera convocada para el 27 de marzo p.p.d. por falta de quórum, en la oficina de la Sociedad, Mac Iver 142, Of. 904, Santiago, con el objeto de someter a su aprobación la Memoria y el Balance General correspondiente al ejercicio financiero terminado el 31 de diciembre de 1985, acordar el reparto del resultado del Balance, fijar el dividendo a pagar, fijar la remuneración del Directorio, designar los Auditores Externos y demás nombramientos que fueren necesarios.

Participan en la Junta

Tendrán derecho a participar en la Junta citada precedentemente, los titulares de acciones inscritas en el Registro de accionistas con cinco días de anticipación a la fecha de la Junta, o sea el 21 de marzo de 1986.

EL DIRECTORIO
El Balance se publicó en el diario "La Nación" el día 11 de marzo de 1986.

COMPAÑIA DE SEGUROS GENERALES CONSORCIO NACIONAL DE SEGUROS S.A.

(Sociedad Anónima Abierta, inscrita en el Registro de Valores con el N° 0090)

Junta Ordinaria de Accionistas

Por acuerdo del Directorio, cítase a Junta Ordinaria de Accionistas para el día 24 de abril de 1986, a las 11.30 horas, en Bandera 236, 9° piso, con el objeto de:

1. Tratar de la memoria, balance general y demás estados financieros de la compañía, correspondiente al ejercicio 1985.
2. Resolver sobre la distribución de las utilidades del ejercicio 1985.
3. Elegir el Directorio de la sociedad, y fijar sus remuneraciones.
4. Elegir auditores externos para el ejercicio 1986.
5. Tratar cualquier otra materia que no sea de competencia de Junta Extraordinaria de Accionistas.

Participación de accionistas

Tendrán derecho a participar en la Junta los titulares de acciones inscritas en el Registro de Accionistas el día 18 de abril de 1986.

Publicación de estados financieros

Los estados financieros correspondientes al ejercicio 1985 se publicarán en el Diario La Nación con fecha 11 de abril de 1986.

COMPAÑIA DE SEGUROS CONSORCIO NACIONAL DE SEGUROS S.A.

(Sociedad Anónima Abierta, inscrita en el Registro de Valores con el N° 0087)

Junta Ordinaria de Accionistas

Por acuerdo del Directorio, cítase a Junta Ordinaria de Accionistas para el día 24 de abril de 1986, a las 11.30 horas, en Bandera 236, 9° piso, con el objeto de:

1. Tratar de la memoria, balance general y demás estados financieros de la compañía, correspondientes al ejercicio 1985.
2. Resolver sobre la distribución de las utilidades del ejercicio 1985.
3. Elegir el Directorio de la sociedad, y fijar sus remuneraciones.
4. Elegir auditores externos para el ejercicio 1986.
5. Tratar cualquier otra materia que no sea de competencia de Junta Extraordinaria de Accionistas.

Participación de accionistas

Tendrán derecho a participar en la Junta los titulares de acciones inscritas en el Registro de Accionistas el día 18 de abril de 1986.

Publicación de estados financieros

Los estados financieros correspondientes al ejercicio 1985 se publicarán en el Diario La Nación con fecha 11 de abril de 1986.

El 16 de abril viaja a Perú

Cuidadosa preparación de la Sinfónica para su primera gira internacional

Invitada oficialmente por el Gobierno de Perú, la Orquesta Sinfónica de Chile, bajo la dirección de Francisco Rettig, inicia el próximo miércoles 16 una gira por ese país que abarcará las ciudades de Lima, Callao, Trujillo, Arequipa y Tacna, hasta el 25 del presente. En esta gira, que cuenta con el patrocinio del Ministerio de Relaciones Exteriores de Chile, la Orquesta ofrecerá siete conciertos, tres de los cuales se realizarán en Lima, incluyendo uno de ellos en el Palacio de Gobierno, con asistencia del Presidente de la República, Alan García.

La delegación chilena, encabezada por el decano de la Facultad de Artes, Fernando Cuadra, viaja por Lan Chile el 16 del presente para presentarse el 18 en Lima. Esta es la primera gira

internacional de la Orquesta Sinfónica de Chile que este año celebra sus 45 años de vida.

En esta gira ofrecerá dos programas: en Lima, Callao y Trujillo interpretará de L.v. Beethoven la Novena Sinfonía "Coral", junto a solistas chilenos. En Tacna, Arequipa y Lima interpretará de F. Schubert la Tercera Sinfonía y de G. Mahler la Primera Sinfonía.

El primer concierto lo ofrecerá en Lima el día 18; el miércoles 19 se presentará en el Teatro Municipal de Lima a beneficio de la Fundación de Niños del Perú y el 20 viajará a Callao para presentarse en el Teatro de La Comedia. El 21 regresará a la capital y ofrecerá un concierto en el patio de honor del Palacio de Gobierno con asistencia del Presiden-

te de la República, Alan García y las más altas autoridades de ese país. El 22 viajará a Trujillo, el 23 esta-

rá en el Teatro Municipal de Arequipa y el 24 finalizará su gira en Tacna, para regresar el 25 a Chile.



Francisco Rettig estará frente a la Orquesta Sinfónica en las presentaciones que hará en Perú.

Artistas chilenos triunfan en los Estados Unidos

La soprano Marcela Holzzapfel y la pianista Erika Vohringer lograron elogiosos comentarios del Washington Post luego de su presentación en el Festival Internacional de Canto en Río de Janeiro el pasado año.

Un extraordinario éxito obtuvieron dos artistas chilenos, la soprano Marcela Holzzapfel y la pianista Erika Vohringer, quienes lograron elogiosos comentarios del principal diario de la capital estadounidense "Washington Post", en su primera presentación en el norte.

Ante un entusiasta público, que colmó las mil 500 localidades del Salón las Américas de la sede de la Organización de Estados Americanos, OEA, ofrecieron un concierto que fue calificado por el matutino como el concierto más recomendado de la semana.

Las artistas chilenas compitieron con presentaciones de la Orquesta Sinfónica de Washington y el Ballet Estadounidense.

Marcela Holzzapfel fue presentada por la OEA en Washington D.C., como la ganadora del año pasado en el Festival Internacional de Canto en Río de Janeiro.

La soprano obtuvo como galardón en este certamen artístico su debut en Estados Unidos, lo cual se produjo en el concierto de anoche.

Erika Vohringer, pianista acompañante de la soprano Holzzapfel, tanto en Río de Janeiro como en Estados Unidos, ha actuado junto a Claudio Arrau.

La presentación de las artistas fue hecha por el embaixador de Chile ante la Organización de Estados Americanos, OEA, Javier Illanes, quien destacó la trascendencia de la labor musical desarrollada por ese organismo destinada a apoyar a promisorias figuras del hemisferio.

En directo, el paso del cometa

Radio Agricultura hará transmisión "espacial"

con la territorial de CB-67.

Es así como habrá emisiones integradas desde la Segunda a la Décima Regiones. En cada una de ellas, un científico dará referencias precisas a los auditores de cada región respecto a cómo observar en mejor forma el paso del cometa.

La transmisión se iniciará a las 21.30 horas y se prolongará hasta la medianoche.

COMPANHIA ADMINISTRADORA DE FONDOS MUTUOS CAPITALES UNIDOS S.A.

CARTERA DE INVERSIONES DEL FONDO MUTUO CAPITALES UNIDOS
AL 31 DE MARZO DE 1986

INVERSIONES				ANTECEDENTES DE LOS EMISORES			
RENTA VARIABLE	Precio o interés de Valorización \$	Valor de la Inversión \$	% Activo del Fondo	Patrimonio (Miles \$)	Utilidad (pérdida) (Miles \$)	Deuda Total (Miles \$)	Fecha de Antecedentes
Papeles y Cartones	230,32	3.224.480	1,747	52.483.934	3.899.558	29.403.471	30-9-85
Tabacos (C.C.T.)	280,00	1.809.080	0,980	10.187.903	1.599.455	4.337.677	30-9-85
Cementos Bío Bío	65,00	65.780	0,036	5.580.415	(84.515)	4.416.015	30-9-85
Pizarreño	37,57	563.550	0,305	6.407.882	401.703	1.224.438	30-9-85
Elecmetal	60,00	1.559.580	0,845	3.133.607	270.360	2.863.247	30-9-85
Soquimich	104,59	6.983.474	3,784	16.187.743	2.457.936	10.000.277	30-9-85
Molymet	44,00	5.720.000	3,099	2.319.293	515.156	1.025.918	30-9-85
Eperva	90,66	634.620	0,344	10.826.549	1.615.131	1.838.534	30-9-85
Minera Valparaíso	94,00	2.353.572	1,275	17.620.812	1.638.702	401.929	30-9-85
Pasur	70,00	2.312.310	1,253	13.297.494	1.135.018	68.646	30-9-85
Siemel	10,50	2.309.055	1,252	3.025.029	80.223	102.173	30-9-85
TOTAL RENTA VARIABLE		27.535.501	14,920				
RENTA FIJA:							
Banco Nacional	1,4	18.681.602	10,122	3.794.119	—	104.371.821	31-1-86
Banco del Desarrollo	1,6	1.505.171	0,816	1.157.968	—	25.888.690	31-1-86
Banco del Pacífico	1,6	48.510.099	26,285	1.140.447	—	30.550.929	31-1-86
Banco Citibank	1,5	110.791	0,060	7.625.537	143.770	169.500.061	31-1-86
Financiera Comercial	1,4	10.904.262	5,908	575.598	—	7.547.277	31-1-86
Financiera Condell	2,3	6.939.211	3,760	584.870	—	4.691.371	31-1-86
Financiera Davens	2,0	5.289.035	2,866	428.785	(44.274)	6.524.782	31-1-86
Financiera Atlas	1,8	26.583.111	14,404	811.758	(52.367)	10.019.662	31-1-86
Financiera Fusa	1,8	38.414.091	20,814	907.818	—	12.261.223	31-1-86
TOTAL RENTA FIJA		156.937.373	85,035				
TOTAL CARTERA		184.472.874	99,955				
Bancos y Caja		19.176	0,010				
Otros Activos		65.000	0,035				
TOTAL ACTIVOS		184.557.050	100,000				
TOTAL PASIVOS		3.492.503					
TOTAL PATRIMONIO NETO		181.064.547					

SANTIAGO

OF. CENTRAL

Nueva York 57, Piso 3°
Fonos: 6986281 - 6991912

Agencia La Bolsa

Nueva York 46
Fono: 723041 - 6990689

1. — Rentabilidad nominal obtenida por el Fondo Mutuo (para cuotas que permanecieron todo el período sin ser rescatadas):
— Ultimo mes 2,30%
— Promedio mensual último trimestre 2,99%
2. — El plazo de pago de rescates es de hasta 10 días.
3. — La comisión máxima sobre la inversión o comisión de entrada es de 2,5%
4. — La rentabilidad o ganancia pasada obtenida por este Fondo Mutuo, no garantiza que ella se repita en el futuro. Los valores de las cuotas de los Fondos Mutuos son variables.



TELEPROGRAMAS

CANAL 5



- 18.50 HOLA NIÑOS
18.55 DIBUJOS ANIMADOS
19.15 PIPIRIPAO
19.25 LAS AVENTURAS EN EL MISSISSIPPI
20.00 MARCO
20.30 ANTEOJITOS
21.00 FANTASMA
21.15 UCV NOTICIAS
21.28 VIDEO GOL.
21.33 EL MIRADOR DE LUKAS.
22.05 LA ULTIMA FRONTERA.
23.10 CAMARA INTERNACIONAL



EXTRA MUJERES EXTRA, espacio femenino con Gabriela Velasco en Canal 11.

CANAL 7



- 10.30 EL MINISTERIO DE JIMMY SWAGGART
11.00 DIBUJOS ANIMADOS
11.55 LA COCINA DE MONICA
12.00 EL FESTIVAL DE LA UNA. Programa conducido por Enrique Maluenda. Esta semana Francisco Puelma, Sonora Castillo y Mónica de Calixto. Humor, Bailes, Canciones y Concursos
14.00 EDICION UNO. Avance informativo
14.30 TU O NADIE. Teleserie mexicana
15.15 JUANA IRIS. Teleserie mexicana
16.00 FAMA. Serie norteamericana juvenil
17.00 TARDES DE CINE. "BOTANY BAY". Con Alan Ladd, James Mason y Patricia Medina. Debido a lo estrictas que son las leyes inglesas las cárceles no dan abasto por lo que se crea la colonia penal de Nueva Gales del Sur a la que se envía una primera partida de 800 condenados, entre los cuales viaja un joven estudiante de medicina que trata de huir del barco
19.15 LA VILLA. Teleserie nacional
20.30 SESENTA MINUTOS. Noticias
21.30 ENCUENTRO EN EL COSMOS.
22.35 QUINCY. Serie con la vida de un médico forense
23.35 EDICION DOS. Resumen de noticias
23.55 CINE NOCTURNO. "Alguien detrás de la Puerta". Con Charles Bronson, Anthony Perkins y Jill Ireland
02.00 POR TODO EL ORO DE TRANSVAAL. Miniserie francesa con Yves Reinnier y Ursula Monn.

Los cambios de programación de última hora son de exclusiva responsabilidad de los canales de televisión.

CANAL 11



- 07.00 PANORAMA AL DESPERTAR
08.00 CANAL 11 AL DESPERTAR
11.00 FRANJA INFANTIL. Dibujos animados, Patio Plum, Merry Melodies, Patio Plum, Lassie, Patio Plum
12.30 EL HADA CHAPPIE. Dibujos animados
13.00 EL SUPER AGENTE 86. Comedia
13.30 EL CAFE CON... Carmen Schmitt
14.15 PANORAMA AL MEDIODIA. Noticias
14.30 MATINE EN EL ONCE. "Nace una Canción". Con Danny Kaye, Virginia Mayo, Steve Cochran, Benny Goodman y Louis Armstrong. Un grupo de profesores de música prepara una gran enciclopedia de la música. El trabajo se financia con dinero dejados por un sujeto fanático de la música. La heredera, al cabo de diez años de labores estima que el trabajo debe finalizar
16.00 FRANJA INFANTIL. Dibujos animados, Patio Plum, Merry Melodies, Patio Plum, Lassie, Patio Plum
17.30 EXTRA JOVENES
18.15 EXTRA MUJERES
19.00 NIDO DE SEPTIEMBRE. Teleserie brasileña
20.00 ENCUENTRO. Entrevista realizada por María Eugenia Oyarzún. Invitado: Angel Fantuzzi. Empresario
20.30 PANORAMA. Noticias
21.30 FRANJA CULTURAL "LA GUERRA Y LA PAZ". "Escape". Después de la batalla de Borodino, que dejó 50 mil muertos en el campo, los rusos abandonan Moscú y Napoleón decide seguir hacia la capital, pese a que el mariscal Berthier se opone a ello
22.45 AVANCE DE NOTICIAS
23.00 PLATEA NUMERADA.
00.15 PANORAMA MARTINI AL CIERRE

CANAL 13

- 11.00 FESTIVAL INFANTIL. Dibujos animados, años. La fabula de Hansel y Gretel
12.00 EXITO. Conducción de...
13.30 ALMOZANDO EN EL...
14.30 TELETARDE. Noticias
14.57 VISIONES. "Arte de..."
15.00 GABRIELA. Teleserie...
16.00 SIETE NOVIAS. P...
16.05 NOS. Vida y aventuras...
17.00 CINE EN SU CASA. "Una pareja de..."
19.05 VISIONES. "Artes..."
19.06 AVANCE NOTICIOSO
19.10 ANGEL MALO. Teleserie...
20.30 TELETRECE. Noticias
21.30 FUTBOL INTERNACIONAL. Libertadores de América...
23.28 VISIONES. "M..."
23.30 TELENOCHE. Noticias
23.50 CINE DE ULTIMA...
01.30 PALABRAS AL CIERRE. de amor y paz

HOY EN ESPECTACULOS

CINES

- ACAPULCO Uruguay 2092 Desde las 14 Hrs. "Porky's", "Caricias de amantes" y "Los pandilleros" (21) \$ 80
ALESSANDRI Alameda 2879 (96848) Desde las 11 Hrs. "La laguna azul" y "Hot Dog" (21) \$ 120
ALFIL Alameda 776 (335357) Desde las 11.30 Hrs. "Amor 83" y "Locura americana" (21) \$ 150
ASTOR Estado y Huérfanos (392100) Desde las 11.15 Hrs. "Sol de medianoche" (men) \$ 230
APOQUINDO Apoquindo 3364 (2313560) 16, 19 y 21.45 Hrs. "Al filo de la sospecha" (18) \$ 250
AUTOCINE VIZCACHAS (500931) Viernes, Sábado y Domingo solamente
BANDERA Bandera 76 (714403) Desde las 11 Hrs. "Los gritos del silencio" y "El jinete pálido" (18) \$ 160
CALIFORNIA Irrazaval 1568 (2230976) 16.30, 19 y 21.45 Hrs. "La vaquilla" (18) \$ 200 L. a V. may. 60 años \$ 140
CAPRI Monjitas 825 (392414) Desde las 10 Hrs. "La fuerza de los Ninjas", "Adios Bruce Lee" y "El último dragón" (18) \$ 90
CENTRAL Huérfanos 930 (333555) Desde las 11.30 Hrs. "Ninja, la misión" (18) \$ 220
CERVANTES M. Cousiño 134 (381894) Desde las 11 Hrs. "Rocky IV" (men) \$ 180
CHILE Recoleta 2104 (778176) Desde las 14 Hrs. "Una fuerza de uno", "La furia de la serpiente" y "Fiebre de discoteque" (18) \$ 50
CINELANDIA Puente 540 (6967532) Desde las 11 Hrs. "Juegos de amor" y "Ornella de noche" (21) \$ 140
CITY Agustinas 1022 (6966687) Desde las 11 Hrs. "Al filo de la sospecha" (18) \$ 170
CONTINENTAL Plaza Bulnes 57 (6960735) Desde las 11 Hrs. "Volver al futuro" (men) \$ 120
DUCAL Agustinas 777 (335375) Desde las 11 Hrs. "Agnes de Dios" (18) \$ 230
EL GOLF Apoquindo 3384 (2313485) 16, 19 y 22 Hrs. "El honor de los Prizzi" (18) \$ 280
ESPACIOCAL C. Goyenechea 3820 (2421326) 16, 19.30 y 22 Hrs. "Julietta de los espíritus" de F. Fellini (21) \$ 280 Estud. \$ 230
FLORIDA Estado 226 (380578) Desde las 11.30 Hrs. "La isla de las condenadas" (21) \$ 180 L. a V. may. 60 años \$ 140
GRAN PALACE Huérfanos 1178 (6960082) Desde las 11 Hrs. "El honor de los Prizzi" (18) \$ 220
HUELEN Huérfanos 030 (331603) Desde las 11.30 Hrs. "La vaquilla" (18) \$ 200 L. a V. may. 60 años \$ 160
HUERFANOS Huérfanos 930 (336707) Desde las 11.30 Hrs. "Agua y jabón" (18) \$ 220 L. a V. may. 60 años \$ 160
IMPERIO Estado 235 (397960) Desde las 11.30 Hrs. "La joya del Nilo" (men) \$ 220
LAS CONDES Apoquindo y Noruega (2208816) 16, 19 y 22 Hrs. "Sol de medianoche" (men) \$ 250 y \$ 280
LAS LILAS E. Yáñez y J. de Dios V. (2317156) 16.30, 19 y 22 Hrs. "La joya del Nilo" (men) \$ 280
LIBERTAD Vivaceta 1680 (773454) Desde las 14 Hrs. "Duna" y "Juego de la muerte 2ª parte" (14) \$ 80
LIDO Huérfanos 680 (330797) Desde las 12 Hrs. "Africa mía" (14) \$ 230
LO CASTILLO C. Goyenechea 3820 (2421345) 16, 19.15 y 21.45 Hrs. "Agua y jabón" (18) \$ 250 y \$ 280
MAIPO San Pablo 4251 (731982) Desde las 14 Hrs. "La profesora de vacaciones", "Amadas y violentadas" y "La furia de Jacky" (21) \$ 80
MAYO Monjitas 879 (391201) Desde las 10 Hrs. "Locademia de policía" y "Locademia de policía N° 2" (18) \$ 140
MODERNO Gran Avenida 6544 (5212721) Desde las 14 Hrs. "El último dragón", "10 minutos para morir" y "Doble de cuerpo" (21) \$ 80
NILO Monjitas 879 (391201) Desde las 10 Hrs. "Tu placer es el mío" y "Amor a domicilio" (21) \$ 140
NORMANDIE Alameda 139 (392749) 15.30, 18.30 y 21.30 Hrs. "Mi tío de América" (18) \$ 180 Estud. \$ 120
OPERA Huérfanos 837 (330176) Desde las 10 Hrs. "Una dama solitaria" y show con las gatas del Paseo Huérfanos (21) \$ 170
ORIENTE P. de Valdivia 099 (2317151) 16.30, 19.15 y 21.45 Hrs. "La rosa purpura del Cairo" (14) \$ 250 y \$ 280
PEDRO DE VALDIVIA P. de Valdivia 1719 (2238546) 15, 18.15 y 21.30 Hrs. "Africa mía" (14) \$ 240 y \$ 300
PLAZA Compañía 1068 (6984714) Desde las 10 Hrs. "Dos super policías en Miami" y "Loca academia de conductores" (18) \$ 160
PRAT San Diego 2119 (5550754) Desde las 14 Hrs. "Los tiempos de la vaselina", "La muchacha de Trieste" y "Pecado sin malicia" (21) \$ 90
REAL Compañía 1040 (6965555) Desde las 11 Hrs. "El padrecito" y "El bolero de Raquel" (men) \$ 160
REX I Huérfanos 735 (331144) Desde las 11 Hrs. "Atrapadas" (21) \$ 220
REX II Huérfanos 735 (331144) Desde las 11 Hrs. "La joya del Nilo" (men) \$ 220
REX III Huérfanos 735 (331144) Desde las 11 Hrs. "Comando" (21) \$ 200
RIO Monjitas 743 (333550) Desde las 11 Hrs. "Discoteca del amor", "Los muchachos virgenes de Ipanema" y "Lobos de mar" (21) \$ 120 Jueves \$ 80
RITZ San Antonio 50 (380613) Desde las 10 Hrs. "La orgía", "Decamerón erótico" y "Cuentos eróticos" (21) \$ 120
ROXY Huérfanos 1055 (6980809) Desde las 10 Hrs. "Intimidades de dos jóvenes mujeres", "Memorias de una mujer de placer" (21) \$ 140
SALA DEL PARQUE Av. Kennedy 5413 (2460609) 17.15, 19.30 y 22 Hrs. "Cotton Club" (14) \$ 280
SALA LILA Vitacura 6780 (2242466) 16, 19 y 22 Hrs. "Agnes de Dios" (18) \$ 250 y \$ 280
SALA VERDE Vitacura 6780 (2242466) 15, 18.15 y 21.30 Hrs. "Africa mía" (14) \$ 250 y \$ 300
SANTA LUCIA Alameda y San Isidro (336666) 15, 19 y 21.30 Hrs. "El último valiente" (18) \$ 220
YORK Agustinas 1022 (6966687) Desde las 11 Hrs. "Amores escandalosos" (21) \$ 170
UC. J. Washington 26 (465652) Viernes: "Blade Runner" de Ridley Scott (14) \$ 200 Estud. \$ 120

TEATROS

- ANTONIO VARAS Morandé 25 (6951200) 19 Hrs. "Jardín de suspiros" de Remberto Latorre \$ 500 Estud. \$ 100
ARTE CAMARA NEGRA A. Lope de Bello 0126 (2515638) 19 Hrs. "El amante" de Harold Pinter \$ 500 Estud. \$ 200
DEL ANGEL San Antonio 255 (333605) 19.30 Hrs. "Alicia en el país de las zancadillas" de Fernando Josseau \$ 500 Estud. \$ 250
EL CONVENTILLO 2 Bellavista 173 (774164) 20 Hrs. "Triptico" Cía. Teatro El Clavo \$ 400 Estud. \$ 200
GALPON DE LOS LEONES Los Leones 238

- (2311099) 19.30 Hrs. "El diablo de José I. Cabrera" \$ 400 Estud. \$ 200
FORUM Providencia 2633 (333333) "Matatángos" de Marco A. Estud. \$ 200
HUMORESQUE San Ignacio 20.30 y 22.30 Hrs. "El comediante" \$ 300
LA COMEDIA Merced 340 (333333) "Lo que está en el aire" de L. ICTUS \$ 500 Estud. \$ 250
LA FERIA C. Exeter (2250177) crimen de los granitos de los cuernos". Grupo La FERIA \$ 300
MONEDA Moneda 920 (715454) te accidental de un anarquista \$ 300
MUNICIPAL Agustinas 704 (333333) Concierto: "Sinfonía Turca" de Messiaen
OPERA Huérfanos 837 (330176) camiseta puesta" con Coco \$ 300
PICARESCO Recoleta 345 (333333) "Venca el burro" \$ 300
UC. J. Washington 26 (465652) lado flaco" con Anita González \$ 150 (Sala 1) 19 Hrs. "Sufre de verano" de W. Shakespeare UC. \$ 300 Estud. \$ 150 (Sala 1)
SALAS EXPOSICIONES
INST. CHILENO ALEMAN (383185) Exposición: Fotografías de Eilers
INST. CHILENO FRANCÉS (332306) 19.30 Hrs. Conferencia: "Zón de París"
INST. CULT. BCO. ESTAD (392624) Exposición colectiva minicanos
GALERIA EL CERRO A. Lope de Bello Exposición colectiva
GALERIA EPOCA Ricardo Lagos colectiva
PLANETARIO USACH Alameda 18.45 Hrs. "Halley, el mensajero de serigrafías de Hernán Pizarro

EL HALLEY inicia su retirada...

Puede ser su última aventura

■ Científicos chilenos, observadores de este viajero espacial en el observatorio de las Termas de Chillán, indican que durante su alejamiento de la Tierra, podría ser desviado por las de Júpiter, Saturno o Urano ■ Hoy a las 17.45, hora chilena, alcanzará su máximo acercamiento a la Tierra, precisamente en la localidad de Chile Chico

TERMAS DE CHILLÁN (Leticia Soto y Marcela Bustamante, enviadas especiales). — Tal vez sea la última vez que el hombre vea al "mensajero de la luz", el cometa Halley.

Este viajero del espacio que durante miles de años se ha acercado al Sol y a sus planetas, con una periodicidad de 76.1 años, alcanzará hoy su mayor cercanía a la Tierra a las 17.45 horas.

Sólidos argumentos científicos proporcionados en el nuevo observatorio "Los Siete del Challenger", en las Termas de Chillán, el astrónomo Arnoldo Bustos, el físico, Rafael Vera y el licenciado en biología Medardo Urbina Burgos de la Universidad Católica de Concepción, indican que el Halley puede desaparecer en esta su nueva aventura de acercarse al astro rey.

Este pasará como nunca más cerca de Júpiter, Saturno y Urano —los planetas mayores del Sistema Solar— y uno de ellos, tal vez Júpiter lo atraiga para estrellarlo contra su superficie, incorporándolo a su órbita como una luna más o fundirlo en el roce con su densa atmósfera de amoníaco, metano y otros gases.

Arnoldo Bustos señaló que el Halley presenta esta vez 12 colas, detectadas desde su observatorio a 73 kilómetros de Chillán, una de ellas incluso en dirección opuesta a su trayectoria que se habría originado por una composición de gases más pesados que los demás y que podrían retardar su próximo y posible retorno en el año 2026.

Debido a que los tres planetas mayores del Sistema



Desde el observatorio "Los siete del Challenger" en las Termas de Chillán, los científicos siguen la trayectoria del Halley.

Solar se hallarán en línea en su nueva "despedida del Sol", es probable como ya se dijo, que alguno de estos lo atraiga o bien, lo retrase hacia su afelio.

RECOMENDACION

Por tal motivo, este astrónomo nacional dedicado a la observación del espacio desde los seis años en la VIII Región, recomienda a los hombres de ciencia en el mundo, que no pierdan de vista a esta "estrella enamorada del Sol" hasta que se aleje totalmente de Saturno.

ENVEJECE

Explicó también que el Halley no es el cometa más brillante debido a su ostensible envejecimiento, reflejado en su color ferroso y el despidio de partículas en lugar de gases, hecho que la astronomía interpreta como evidente vejez, descendiendo de su categoría uno a dos y señalar que existe el 20% de posibilidades para que su órbita sea distorsionada o absorbida por cuerpos superiores del Sistema Solar.

"Su gran particularidad radica en que es observado por la humanidad cada 76 años, más o menos el período de vida del hombre, a la hora señalada", dijo Bustos.

Por eso recomienda que el hombre tecnológico de hoy, salga al encuentro de nuevos cometas que tengan órbita de más de 200 años, aunque no sean periódicos como el caso del KOUTEK, descubierto a fines de la década del 70.

Agregó que como término medio, se descubren 11 cometas por año. "Quizás entre estos haya alguno nuevo que pueda entregar un mayor cúmulo de datos en comparación con los esperados del Halley".

UBICACION

Aún así los ojos del hombre estarán hoy más que nunca dirigidos hacia el cielo, para contemplarlo en su máximo esplendor y será Chile Chico en el sur de nuestro país, el punto donde mejor se observará siempre que esté despejado.

Desde su ubicación en la Constelación de Escorpión, iniciará su retirada avanzando y saliendo de la Vía Láctea hacia la Constelación de Centauro a las 17.45, hora chilena. Partirá en una ascensión recta o Alfa de 14 horas con 57 minutos y declinación de 47 grados

GRAN CONCURSO



LA NACION

SIGA AL COMETA

Con bicicletas Oxford y diario La Nación



CONCURSO —
SIGA AL COMETA
Con bicicletas Oxford y Diario La Nación

NOMBRE: _____

C.I. _____

DE _____

DIRECCION: _____

FONO: _____

CIUDAD: _____

Recorte el cupón que aparece en el diario toda la semana, llénelo con sus datos personales y envíelo en un sobre a Casilla 81-D Santiago, o deposítelo directamente en los buzones instalados en el hall del diario. Y gane cada semana una bicicleta Oxford doble barra. Los sorteos serán semanales y ante notario.