Surgió petróleo en el pozo 3 de Cerro Sombrero

En el pozo 3 de Cerro Sombrero de Tierra del Fuego ha surgido petróleo. Así lo informó ayer a LA NACION el vicepresidente de la Corporación de Fomento de la Producción, señor Picó Cañas, agregando que el pozo 4 tiene sus instalaciones terminadas y solamente se espera iniciar las perforaciones, que deberán tener una duración de 15 días.

Por otra parte, se nos informó que los pozos 1 y 2 han producido gas y existe la certidumbre entre los ingenieros y técnicos, de encontrar nuevas fuentes petrolíferas en Cerro Sombrero y en San Sebastián, zonas que por sus condiciones geológicas permiten asegurar las posibilidades de encontrar nuevos yacimientos petrolíferos.

TIEMPO PARA SANTIAGO
HOY: Tendencia a lluvia.
EDICION DE 24 PAGINAS

LA NACION

SABADO 17 DE JUNIO DE 1950
SANTIAGO DE CHILE
PRECIO $ 3.-

ENTREGADO EL PROYECTO DE LEY DE TRANSITO

ENERGICA REPRESION DE LOS ACCIDENTES

JUAN LECAROS, PRESIDENTE DE LA CONVENCION.— Rodeado por los convencionales León Caro, Sara Roitmann y el profesor asesor Tronceso, aparece Juan Lecaros, el activo y enérgico presidente de la Convención de Gobiernos Estudiantiles, que se inauguró ayer en el Liceo Barros Borgoño. Doscientos setenta delegados, entre oficiales, fraternales e invitados de honor, participan en el torneo que finalizará mañana a las 20 horas.

UE CREADA A EMPRESA E PETROLEO

ley que crea la Empresa nal del Petróleo, reafirma absolutamente nacionaestatista en esta materdeclaró ayer a LA NAel Ministro de Economia ercio, señor Ruiz Bourtador de esta ley, y que ulgada a las 12.30 hoando el Presidente de la Excmo. señor Gonzá firmó el decreto del de Economía y Co

tido de la ley Ruiz, que ayer LA NACION, será do el lunes en el "Diario

EL MINISTRO RUIZ

pedido a la Corporación to de la Producción presentar a la consi de S. E. los estatutos nueva constitución de la Nacional del Petróleo", o el Ministro Ruiz, agre- que los trabajos petrole- Chile significarán nuestra ncia económica.

DS se reserva al Estado yacimientos de petróleo. 945 se encomienda a la ción de Fomento de la ión a búsqueda o inves de yacimientos en la Magallanes con resul. positivos a fines de 1945. ecreto de 1946, por decre- mo del cual yo fui el au. encargó a la CORFO la ción de los yacimientos ellos, realizando un tra. ndaderamente ejemplar"; ntinuó el Ministro señor agregando las ventas a

ES FUNDAMENTALES

Corporación —nos dice el Ruiz— tenía organizaservicio administrativo inpara la marcha de traba- exploración y explota petrolera lo que instó al a la creación de una Finautónoma, con personaliidica propia, y es por eso el presente año presen- consideración del Con. Nacional un sencillo pro- ley cuyas bases funda- son las siguientes: 1.o) en forma clara la absoluta del Estado yacimientos petroleros en el territorio nacional; creación de una Empresa con personalidad juri- encargada de la explora- explotación de los yaci-

a Pág. 2, columna 3)

AVANZA EL ESTUDIO DE UNA FORMULA FAVORABLE AL PROYECTO ECONOMICO

S. E. el Presidente de la República prosiguió ayer sus gestiones tendientes a procurar un acuerdo de los partidos que permita la aprobación legislativa del proyecto de ley que mejora la situación económica de los servidores del Estado.

Con ese objeto celebró en la tarde una larga reunión, a la que asistieron los Ministros del Interior, don Pedro Enrique Alfonso; de Hacienda, don Carlos Vial; de Economía y Comercio, don Julio Ruiz, y de Relaciones Exteriores, don Horacio Walker; el presidente de la Falange Nacional, diputado don Tomás Reyes; el presidente del Partido Radical, senador don Raúl Rettig; el presidente del Partido Democrático, diputado don Máximo Venegas; el presidente del Partido Conservador, don Eduardo Irarrázaval; los senadores señores Angel Faivovich, Alfredo Duhalde, Eduardo Cruz Coke y Eduardo Frei, y el gerente general del Banco Central, don Arturo Maschke.

El senador Rettig nos informó que se había avanzado mucho en el estudio de una fórmula definitiva que haga posible el despacho del proyecto económico a breve plazo.

CONVENCION DE ESTUDIANTES SE INAUGURO AYER

Doscientos setenta delegados, representantes de veintiún liceos de Santiago y San Bernardo, inauguraron ayer la Tercera Convención de Gobiernos Estudiantiles organizada por el Liceo Barros Borgoño. Entusiasmo, optimismo y espíritu de trabajo demostraron los convencionales en el primer día del torneo que finalizó a las 19 horas, cuando intempestivamente se apagaron las luces en el gran salón de Actos del establecimiento. El so-

(A la Pág. 2, Columna 3).

YACIMIENTOS CARBONIFEROS EN MAGALLANES

Valiosos yacimientos de carbón están cubicando ingenieros y técnicos de la Corporación de Fomento de la Producción, lográndose determinar alrededor de 20 millones de toneladas. "Hay existencia para un siglo de vida", dijo ayer a LA NACION el Intendente de Magallanes, señor Jorge Ihnen Stuven, después de haber informado ampliamente al Ministro de Economía y Comercio, señor Ruiz Bourgeois sobre los trabajos de exploración que se están realizando en la zona austral.

"He solicitado del Ministro Sr. Ruiz — nos dijo el señor Ihnen — su apoyo, a fin de que se adopten medidas tendientes a la industrialización de estas magníficas reservas carboníferas, que tienen idéntica proporción económica del petróleo de Manantiales". Por otra parte, se nos informó que la Corporación de Fomento de la Producción está realizando experimentaciones por intermedio de sus organismos técnicos, para verificar su potencialidad en calorías y su utilización en industrias, tales como la Usina de Huachipato y la colocación de importantes partidas en los mercados argentinos.

GRATIFICACION DE 5 POR CIENTO EN CAJAS DE PREVISION

Los Consejos de las Cajas de Previsión han aprobado las gratificaciones del cinco por ciento acordadas para el personal de esas instituciones, de acuerdo con la ley 8.081.

En la actualidad se encuentran en tramitación varios decretos ratificando esas gratificaciones para el primer semestre del año en curso. Por el momento se procederá a pagar el 2 1/2 o o del monto acordado.

Próxima semana será enviado al Congreso

El Ministro de Economía y Comercio, señor Ruiz Bourgeois, firma el decreto que promulga la ley que crea la Empresa Nacional del Petróleo. A las 12.30 horas de ayer, S. E. firmó la ley Ruiz.

AMPLIO TRIUNFO DE LA CAMPAÑA DE "LA NACION"

El proyecto de ley general sobre tránsito, elaborado por una comisión técnica, entregó ayer el Alcalde de Santiago, al Ministro del Interior, señor Pedro Enrique Alfonso.

Esta legislación fué elaborada en conjunto por los jueces de Policía Local, el Director de Tránsito de la Municipalidad de Santiago, quienes trabajaron durante dos meses, ininterrumpidamente, en permanente contacto con el jefe comunal.

Consta de tres títulos y 70 artículos. Establece que el Presidente de la República dictará una Ordenanza General que reglamentará la ley y que será aplicable en toda la República. Las municipalidades y los alcaldes en uso de sus atribuciones legales y con arreglo a esta ley y su ordenanza, emitirán las ordenanzas locales y decretos que sean necesarios en los territorios comunales respectivos. Las ordenanzas de tránsito deberán ser ratificadas por la Asamblea Provincial, la que velará por su estricto cumplimiento. El proyecto consulta las modificaciones sugeridas por el Gobierno y será enviado al Congreso la próxima semana, con la petición de urgencia.

Destacamos a continuación las disposiciones más interesantes que contiene el anteproyecto, y que LA NACION adelantara en ediciones anteriores.

PRONTUARIO DE TRANSITO

Toda resolución judicial o administrativa que suspenda por más de treinta días o cancele una licencia para manejar será comunicada dentro del plazo de 48 horas a la Municipalidad que hubiere otorgado el documento y al Gabinete Central de Identificación, a fin de que procedan a su registro en la carpeta y prontuario correspondientes.

Toda Municipalidad llevará un

(A la Pág. 2, columna 4)

LE CONSIDERA TA SOVIETICA BRE ANTARTIDA

Ministerio de Rela- Exteriores está es- ido el texto de la co- cación de Rusia a los que reclaman dere- en la Antártida. copia de esa nota transcrita a la Canci- por la Embajada en Aires.

como se sabe, re- también derechos Antártida y sostiene de que no puede una resolución tiva sobre la propie- de esos territorios sin derarse sus intereses.

EN VALPARAISO

VISITE MUY CORDIALMENTE EL HOTEL PRAT (EX ASTURI) LUJOSAMENTE AMOBLADAS PIEZAS CON BAÑO DESDE $ 120 DIARIOS.-

TABERNA CAPRI

ALMUERZO DE HOY
* SESOS EN SALSA RODIGON.
* CAZUELA DE PAVA.
* CONGRIO FRITO CON ENSALADA, O
* POLLONA ESPAÑOLA.
* Postre: PIÑA AL JUGO.
* CAFE.

CUBIERTO $ 60.—

GRAN SURTIDO EN MARISCOS DE TODAS CLASES, ESPECIALMENTE LOCOS, LANGOSTAS CHOROS, etc.

LOS MAS EXQUISITOS PLATOS Y EL MEJOR AMBIENTE PARA GUSTARLOS

S. Antonio 537

Teléfono 31131

CONCENTRACION DEL PROFESORADO

HOY A LAS 11 HORAS SE CONCENTRARA EL MAGISTERIO DE SANTIAGO EN LA UNIVERSIDAD DE CHILE.

Tabla: CAMPAÑA ECONOMICA.

FEDERACION DE EDUCADORES DE CHILE

"LA NACION"

FABRICA DE SEDAS LANAS Y ALGODONES UAUY

CAMISAS

★ Fabricamos las popelinas.
★ Confeccionamos las camisas y las ofrecemos al público.

EN SEDA GRUESA Y FINA . . . . $ 280.-

EN HILO MERCERIZADO (Mat. importado) . . . . . $ 340.-

PARA REEMBOLSOS: CASILLA 248 - SANTIAGO

SALON DE VENTAS AHUMADA 340 LOCAL 1026
PASAJE AGUSTIN EDWARDS
T. UAUY é HIJOS.

FABRICA: BIO-BIO 570 — TELEFONO 53734

DISCUTEN LOS JUVENILES CONVENCIONALES.— En un momento de descanso dentro de la sesión plenaria de la tarde, los convencionales fueron sorprendidos por LA NACION cuando discutían las listas presentadas. Tomás Opazo, vicepresidente del Gobierno Estudiantil del Barros Borgoño, aparece junto a Flora Martínez y Luna Pessa, del Liceo 4; Fernando Morgado, del Valentín Letelier; Alejandro Campos, del Barros Borgoño; Julio del Villar, delegado a la FES, y Carlos Maraboli, presidente de la Academia de Cultura.

"Sierras de Bellavista", cerca de San Fernando, será en breve un bello balneario de cordillera

En un paisaje de ensueño donde el aire puro de cordillera se mezcla con el perfume de los campos chilenos, está surgiendo un balneario, "Sierras de Bellavista", que en breve será uno de los sitios de reposo más agradables y concurridos de la zona central.

Sierras de Bellavista, se encuentra a 170 kilómetros de Santiago. Está situada en efecto, a 28 kilómetros al oriente de la ciudad de San Fernando, pueblo que se encuentra a 138 kilómetros al sur de nuestra capital. Entre Santiago y las Sierras, hay, además, caminos totalmente pavimentados.

El profesor de Patología general de la Universidad de Chile, Dr. Humberto Valdés Herrera, luego de referirse a las bellezas de la región cordillerana donde se encuentran las sierras, en medio de bosques de pinos y lagos y ríos, ha expresado:

"En pleno invierno, el clima es agradable, y en el 90 o|o de los días del año es cálido, porque el anillo formado por la cordillera y las montañas impide el azote de los vientos. Este clima suave y delicado, este aire tan rico en oxígeno por la inmensidad de coníferas o pinos, forman una fuente de rica salud para muchas enfermedades, muy superior al clima marítimo, que por sus constantes y bruscos cambios de temperatura y humedad, hace resentirse los organismos.

Torrentes abundantes de agua cristalina descienden cantando de las cumbres, fecundando todo el valle, y juntándose en una hermosa y profunda quebrada donde forman los orígenes del río Claro, rico en salmones y otros peces. Río que mirado desde las cumbres, es una larga y ondulante cinta de plata que decora con brillo de espejo el hermoso panorama.

El contenido químico de estas aguas es de una calidad superior, y un tónico para nuestros organismos por el equilibrio casi perfecto que hay entre los ácidos y los álcalis (bicarbonatos), siendo dicho equilibrio muy cercano al de la sangre misma (equilibrio entre ácidos y alcalis en la sangre es de 7.35; el de estas aguas magníficas es de 7.20). Agreguemos además, el contenido en fierro, calcio, magnesio, sodio, potasio, litio, aluminio cobre, arsénico, fosfatos, nitratos y sulfuros. Cuerpos todos fundamentales, indispensables que posee por naturaleza nuestra sangre.

Es así como SIERRAS DE BELLAVISTA será siempre una sinfonía de hermosura, fuente poderosa de salud, sitio predilecto hoy y en el futuro".

CURSOS DE INGLES EN ESTADOS UNIDOS

Cuatro Universidades de los Estados de Luisiana y Mississippi, ofrecerán el verano próximo cursos intensivos de inglés, adaptados especialmente para estudiantes de América Latina que deseen adquirir en corto tiempo un conocimiento del idioma inglés.

Estos cursos especiales de orientación, patrocinados por la Casa Internacional de Nueva Orleans, son auspiciados por el Centenary College of Lousiana, en Shreveport, del 31 de mayo al 4 de agosto; por la Louisiana State University, en Baton Rouge, del 15 de julio al 2 de septiembre; y por el Southeastern Louisiana College, en Hammond, del 26 de junio al 6 de agosto, los tres Estado de Luisiana, y finalmente, por el Millsaps College, en Jackson, Estado de Mississippi, del 6 de julio al 8 de agosto.

La duración de los cursos varía de cinco a diez semanas y su costo total es de 100 a 175 dólares.

Detalles completos sobre los cursos de Verano en los Estados Unidos, pueden obtenerse directamente de la Office of International Relations, International House, New Orleans, La, Estados Unidos, en Agustinas 1185; sexto piso, departamento 64, de 15 a 16 horas.

CHEQUES SUSTRAIDOS

Habiendo sido sustraído talonario de cheques de la Caja Nacional de Ahorros, Suc. San Pablo - Bandera, serie A - N. 447113-125, Cuenta 6906, quedan nulos, por haber sido dado el aviso correspondiente.

DIRIGENTE GREMIAL.— El Sindicato Profesional de Empleados de la Organización Hotelera Nacional S. A., procedió a renovar su mesa directiva la que quedó integrada en la siguiente forma: presidente, don Pedro Basaure; secretario, don Carlos Zárate; tesorero, don Francisco Barrientos; directores, señores Ramón Bustamante y Ernesto Quezada. Esta directiva ya asumió sus funciones y tiene un vasto programa en proyecto para llevar a la práctica en favor de sus asociados, según nos declaró el nuevo presidente, señor Basaure, que aparece en el grabado.

INFORME DEL TIEMPO PARA AGRICULTORES

Durante gran parte de la semana transcurrida entre el 9 y el 16 del mes en curso, el tiempo permaneció perturbado en las zonas sur y austral, y generalmente bueno con nublados en el resto del país. Los valles centrales registraron algunas heladas.

Sucesivas ondas depresionarias se desplazaron en este período por la región sur; pero solamente en dos ocasiones los efectos perturbadores se propagaron hacia la zona central.

Día 9 al 10 se registraron lluvias locales con vientos depresionarios moderados desde Talcahuano al sur y buen tiempo con nubosidades en el centro y el norte del país.

Del 11 al 12 arreció la perturbación en las zonas sur y austral, donde llovió con vientos muy fuertes del norte, registrándose también algunos temporales. En las zonas central y norte aumentó considerablemente la nubosidad.

Del 13 al 14 siguió lloviendo con vientos muy fuertes del norte en la región austral. Las zonas sur y central solamente registraron precipitaciones aisladas. En los valles centrales se produjeron heladas. La zona norte siguió con nubosidades locales.

Día 15 al 16, un nuevo mal tiempo ha comenzado a desarrollarse en las zonas sur y austral con vientos violentos del norte en algunos sectores de la costa. El día 15 se produjeron heladas en el interior de la zona central. El día 16, los efectos perturbadores se han propagado hasta el centro del país con nublados amenazantes.

Previsión para la próxima semana para los agricultores. — Es probable que se produzcan nuevas alteraciones atmósfericas a mediados de la semana.

Don Domingo Barros asume hoy directiva de rotarios de Ñuñoa

Hoy se llevará a efecto en el Rotary Club de Ñuñoa el cambio de directorio de esa institución en un almuerzo a realizarse en el Club Sportivo Suizo, ubicado en Avenida Dublé Almeyda N.o 2191.

El nuevo directorio está compuesto por las siguientes personas:

Presidente, Sr. Domingo Barros Parada; vicepresidente, señor José Rubio P.; secretario, señor Humberto Trucco León; tesorero, señor Rodolfo Meza; directores, señores Darío Barros Parada, Carlos De Vidts, Carlos Prado y coronel Francisco J. Díaz Macero, Sr. Juan Moya M.

A esta ceremonia concurrirán el Gobernador del Distrito Rotario, delegaciones de los diferentes clubes de Santiago y las autoridades comunales.

Después del almuerzo, y a las 16 horas, se efectuará la inauguración del Jardín Infantil que funcionará bajo la dirección del Rotary de Ñuñoa, una de las varias organizaciones que ha establecido en la comuna esta prestigiosa institución en el año recién pasado.

CURSOS PARA PARVULOS HABRA EN UNIVERSIDAD

En las Escuelas de Temporada de la Universidad de Chile, se encuentra abierta la matrícula para los cursos de "Ejercitación, Música y Rítmica en el Jardín Infantil", y "Las labores manuales en el Jardín Infantil". Estos cursos darán comienzo el 10 de julio, y durarán tres semanas.

Los modernos programas de estudios mencionados han sido elaborados por el Ministerio de Educación, y contienen un capítulo dedicado a la educación del párvulo.

CONVENCION DE...

(DE LA PRIMERA PAGINA).

lemne acto inaugural de la mañana fué presidido por el Ministro de Educación, don Bernardo Leighton, quien saludó al estudiantado diciendo: "En los liceos se está dando una educación para la vida, y yo quiero que la juventud enfrente siempre a la vida con optimismo y alegría'. El Rector del Liceo Barros Borgoño, don Hermógenes Astudillo, junto con don Arturo Puga, Jefe de la Sección Pedagógica, hicieron uso de la palabra a continuación. También hablaron, el presidente del Gobierno Estudiantil del Liceo, Juan Lecaros, elegido más tarde presidente de la Convención; Arnaldo González, presidente de la Confederación Estudiantil de Enseñanza Media y Profesional; Benjamín Deplinsky, presidente del Comando Nacional, y Gustavo Horvitz, presidente de la Federación Santiago.

Un simpático ágape ofrecido por los alumnos del Barros Borgoño puso término al acto inaugural que finalizó después de mediodía, iniciándose luego la primera sesión plenaria con la aprobación del temario y reglamento, la entrega de poderes, y la presentación de candidatos a la mesa directiva.

ELIGEN LA MESA DE LA CONVENCION

A las 18 horas y después de discutido debate dirigido por el joven presidente del Gobierno Estudiantil del Barro Borgoño, Juan Lecaros Figueroa, 18 años quinto año de Humanidades, se procedió a elegir la mesa de la Convención entre las dos listas presentadas ambas encabezadas por Juan Lecaros. Triunfó la lista N.o 2, por 107 votos contra 29 votos que obtuvo la lista 1. Entre los vivas y aplausos de los convencionales fueron subiendo uno a uno a la Mesa los elegidos que colaborarán con Juan Lecaros, en la dirección del torneo; Vicepresidentes fueron designados Renato Cerda, del Lastarria; Silvia Ubeda, del Liceo N.o 3, y Andrés García, del Valentín Letelier; Secretarios de Actas, Esther González, del Liceo 2; Tasmine Michel, del Liceo 4; Margarita Herreros, del Liceo 5; Gladys Astudillo, del Liceo 6, y Maria Delgado, del Liceo 8. Secretarios de Prensa y Propaganda, César Manríquez, del Aplicación; Julio Arriagada, del Darío Salas, y David Peralta, del Lastarria.

EL TRABAJO DE HOY

Desde las 8.30 hasta las 20 horas, trabajarán hoy las comisiones elegidas. Mañana se clausurará la Convención después de la tercera y cuarta sesiones plenarias en que se tratarán los estatutos de la Federación de Estudiantes Secundarios de Santiago, y se elegirá la Directiva de la Federación de Estudiantes de Santiago.

FUE CREADA...

(DE LA PRIMERA PAGINA).

mientos petrolíferos del Estado, refinamiento y venta de petróleo obtenidos de ellas como los subproductos y 3.o) declarar de utilidad pública para los efectos de expropiación, los terrenos necesarios a los diversos fines".

Más adelante nos dice dicho Secretario de Estado, que el Congreso Nacional tuvo a bien aprobar los tres trámites constitucionales a que se sujetó el proyecto de ley que propuso el Ejecutivo. "He tenido el honor de ser el redactor de la ley, de haberla impulsado en el Congreso Nacional y de promulgar, la con esta fecha en el carácter de Secretario de Estado de S. E., quién ha inspirado la política que tal ley encierra" nos expresa el Ministro Ruiz Bourgeois, agregando que la ley reafirma la idea absoluta nacionalista y estatista en esta materia tan delicada del petróleo, y por ello, por las circunstancias que el petróleo, dada su gran importancia en el consumo comercial mundial, debe ser considerado como "un verdadero servicio público"

"La creación de la Empresa Nacional de Petróleo tiene un hondo significado en el proceso económico de la República, y abre magníficas perspectivas para Chile" nos dijo finalmente el Ministro Ruiz Bourgeois.

NOTICIAS DIVERSAS

COMITE HABITACIONAL FUERZAS DE ORDEN EN RETIRO.— Cita a reunión hoy a las 17 horas, en Escanilla N.o 330, para tratar lo relacionado con el Comité Habitacional.

CENTRO HIJOS DE TARAPACA.— Cita para mañana a las 11 horas, en primera citación, y 12 horas, en segunda, en Avda. B. O'Higgins 873.

CLUB ACONCAGUA.— Eligió el siguiente directorio: presidente, doctor Luis Gajardo Guerrero; vicepresidente, señor Arturo Lanzarotti Contreras; secretario, señor Raúl Cabrera Muñoz; prosecretario, señor Osvaldo Pizarro Cassoult; tesorero, señorita Ana Galindo Henríquez; protesorero, señor Raúl Santelices Escudero; directores, señores Serapio Vargas Otárola, Alberto Vargas González, Hugo Piderit Comatches y Hugo Petitbon Spalloni.

EL PROFESOR DE DERECHO CIVIL COMPARADO de la Universidad de París, M. René David, dictará una conferencia sobre "La revisión de los contratos en el Derecho Francés", el lunes a las 19 horas, en el aula magna de la Escuela de Derecho, Bellavista esquina de Pío IX.

UNA DELEGACION DE OBREROS PERTENECIENTES a "Madeco", se entrevistó con el señor Plaza Monreal, para solicitarle su intervención ante el Comisariato de Subsistencias y Precios, para que se le dén facilidades al personal de esa industria, para llegar a la creación de un Economato. El Ministro, después de haber escuchado a la comisión, quedó de intervenir ante las autoridades correspondientes.

HOY A LAS 11 HORAS, EL MINISTRO DEL TRABAJO recibirá a la directiva de la "Standard Electric", la que le informará acerca de diversos problemas que existen actualmente en esta empresa.

EL MINISTRO SEÑOR PLAZA MONREAL recibirá el lunes al gerente del Cemento "El Melón", quien le informará acerca de la protesta de los obreros, relacionada con el despido de obreros en esa industria, ya que es sabido que la empresa estaba despidiendo a obreros periódicamente.

PARA EL LUNES, el Ministro del Trabajo ha citado al señor Salomón Sumar, presidente de Manufacturas "Sumar", a objeto de que conteste los reclamos de los obreros sobre incumplimiento a Actas de Avenimientos de 1944 a esta fecha y, a la vez, el despido arbitrario de obreros de la firma.

EL SECRETARIO GENERAL DE LA FEDERACION INDUSTRIAL del Cuero, don Ernesto Miranda, acompañado por los dirigentes sindicales de la fábrica de calzado "Yarza", de Talca, se entrevistó ayer con el Ministro del Trabajo, a objeto de agradecerle a nombre del gremio, su intervención en pro a la solución del problema que se le había presentado a la industria, debido a la falta de materia prima.

EL DIA DE SUECIA FUE CELEBRADO EN ESTA CAPITAL, AYER

El Gobierno de Chile se asoció ayer de manera oficial a la celebración del Día Nacional de Suecia, que es el del aniversario del natalicio de su soberano, el Rey Gustavo V.

El Excmo. señor Gabriel González, y el Canciller, don Horacio Walker, enviaron cablegramas de saludo al Rey y a su Canciller, y el subjefe del Protocolo, don Galo Irarrázaval, visitó al Ministro en Chile, Excmo. señor Folke Wennerberg, a quien presentó los saludos del Gobierno.

HOMENAJE ROTARIO

En el Restaurante "Oriente" se verificó ayer el almuerzo del Rotary Club de Providencia, en que se rindió homenaje a Suecia. Presidió la reunión don Alberto Vergara Salas, y asistió el Ministro del gran país amigo, Excmo. señor Folke Wennerberg, que es un distinguido rotario. La charla de homenaje estuvo a cargo del Encargado de Negocios de Dinamarca, señor Christian Plaetner Moller.

EN LA ESCUELA N.o 6

En la tarde, en la Escuela N.o 6, guardadora del pabellón sueco, tuvo lugar un acto de homenaje a Suecia, que se repite anualmente en el día aniversario del natalicio de S. M. el Rey Gustavo V. Se cantaron los himnos de ambos países, se presentó una revista gimnástica, hubo números de canto y una disertación sobre las relaciones chileno-suecas por el director de la Escuela, señor Rodríguez, cuyas palabras agradeció un representante de la Legación de Suecia.

ENTREGADO EL...

(DE LA PRIMERA PAGINA).

registro de Conductores de Vehículos y una carpeta de antecedentes de cada conductor, en que se anotarán las resoluciones judiciales o administrativas que los afecten por infracciones graves a las disposiciones sobre tránsito y demás antecedentes que sirvan para apreciar su competencia y honorabilidad.

SERVICIOS DE EMERGENCIA

Las empresas o asociaciones de locomoción colectiva deberán mantener un servicio de emergencia para la pronta atención o retiro de todo vehículo que interrumpa su recorrido en la vía pública por desperfecto mecánico o accidente.

Asimismo, adoptarán todas las medidas para que los pasajeros lleguen al lugar de su destino y responderán de los perjuicios que el incumplimiento de esta obligación origine.

CONTROL DE PASAJES

Las Municipalidades deberán llevar la estadística del número de pasajeros que transporten los vehículos de locomoción colectiva de los recorridos comunales. La estadística de los recorridos intercomunales la llevará la asamblea provincial correspondiente, y la de los servicios interprovinciales, la Asamblea Provincial de la provincia de mayor población del recorrido.

Para estos efectos, los dueños o empresarios deberán usar boletos confeccionados o controlados por dichas municipalidades o asambleas provinciales.

COMPETENCIA Y SANCIONES

Los jueces de Policía Local podrán imponer las siguientes penas por contravenciones a la ley y Ordenanza General:

Multa hasta veinte mil pesos; suspensión de la licencia hasta por dos años o cancelación de la misma; comiso en los casos particulares que señale la ordenanza general. Las contravenciones que sean causa de lesiones leves en las personas o daños en los bienes serán sancionadas con multa hasta veinte mil pesos o suspensión hasta por dos años o cancelación de la licencia.

De los delitos o cuasi delitos cometidos con ocasión de las contravenciones al tránsito, conocerán los jueces del Crimen.

"Todo peatón que imprudentemente originare un accidente de tránsito, será castigado como infractor a la presente ley y su ordenanza, y si hubiere actuado bajo la influencia del alcohol con multa de 500 a cinco mil pesos".

Se entenderá que ha obrado con discernimiento toda persona mayor de 16 años que se apropie de un vehículo, lo violente o fracture para tener acceso a su interior o manejo.

SUPRESION DE LA DIRECCION DE TRANSPORTE Y TRANSITO PUBLICO

Automáticamente, esta ley suprime la Dirección General de Transporte y Tránsito Público, al disponer el artículo 60, transitorio:

"Derógánse todas las disposiciones legales sobre tránsito público. Asimismo, promulgada la Ordenanza General del Tránsito quedarán derogadas por el solo ministerio de la ley, todas las ordenanzas, reglamentos, acuerdos y decretos relativos al tránsito público".

S. E. RECIBIO A EDUCADORES, AYER

El Consejo Directivo de la FEDECH se entrevistó con S. E. el Presidente de la República en la mañana de ayer, para conocer la situación del magisterio en el proyecto económico. Fueron acompañados por el presidente del Partido Radical, don Raúl Rettig, retirándose muy satisfechos por la intervención del Presidente de la República en la defensa del proyecto.

Por su parte la Federación de Educadores de Chile analizó la situación del proyecto económico, acordando reafirmar la plataforma de lucha de la Federación; establecer contacto con los sectores gremiales y obreros, a fin de planificar una acción en conjunto, y realizar una nueva concentración hoy a las 11 horas, en el Salón de Honor de la Universidad de Chile.

Finalmente, el Consejo Directivo de la Federación de Educadores, realizó ayer dos sesiones extraordinarias acordando hacer una declaración pública sobre las gestiones realizadas; entregar a los diputados y senadores, y directivas de los partidos políticos, un memorándum sobre lo que el proyecto significa para el profesorado; conceder al presidente de la FEDECH señor Ellodoro Cereceda, un mes de licencia por enfermedad, asumiendo la presidencia de inmediato el vicepresidente, don Moisés Mussa. Se acordó asimismo enviar una nota de reconocimiento al señor Cereceda, por su labor en beneficio de la causa del Magisterio.

DECLARACION DE LOS EDUCADORES

La declaración firmada por Moisés Mussa y Virginia Rojas, presidente y secretaria general, respectivamente de la FEDECH, dá a conocer la entrevista sostenida con el Presidente de la República, quien manifestó "que cualquiera que fuera la eventualidad, él mantendrá su decisión de respetar íntegramente los acuerdos a que llegó con la Federación, como terminal de la huelga que sostuvo el gremio, pues este acuerdo constituía un fallo arbitral del conflicto". Asimismo sostuvo que defenderá el financiamiento del proyecto a base de impuestos directos, principalmente. Ante la definida posición del Ejecutivo, la Federación acordó mantener movilizadas a sus instituciones filiales para reaccionar oportuna y positivamente en favor de la defensa y aprobación del proyecto económico, y arbitrar las medidas conducentes a mancommunar su acción con la de otras centrales que tienen problemas económicos similares.

EN ESTUDIO PROYECTO DE LEY DE LA PESCA

Sobre las necesidades actuales de la industria pesquera, especialmente en lo relativo a la organización de la producción, conservación, transporte y distribución y venta de los productos del mar estudiará una comisión que ayer el Gobierno designó por intermedio de un decreto del Ministerio de Economía y Comercio.

El texto del decreto es el siguiente:

1.o — Desígnase una comisión formada por el Director del Departamento de Pesca y Caza, don Exequiel Rodríguez Salazar, por el técnico en pesca, don Hilton Lobell, por los abogados miembros del Instituto de Estudios Legislativos, señores Sergio Gutiérrez Olivos y Julio Philippi Izquierdo, por el Director del Departamento de Transportes y Navegación de este Ministerio, don Marcelo Malbec Labra, y por el jefe de la Sección Trabajo Marítimo de la Dirección General del Trabajo, don Julio César Rojas Fuenzalida, a fin de que prepare y proponga un anteproyecto de ley sobre pesca.

2.o — La comisión designada queda facultada para hacerse asesorar por los funcionarios dependientes de este Ministerio que determine, quedando éstos obligados a colaborar en las actividades que se les sometan y a proporcionar los antecedentes e informaciones que se les soliciten.

3.o — La comisión establecida desempeñará sus funciones ad-honorem y deberá constituirse dentro del término de diez días, contados desde la fecha del presente decreto.

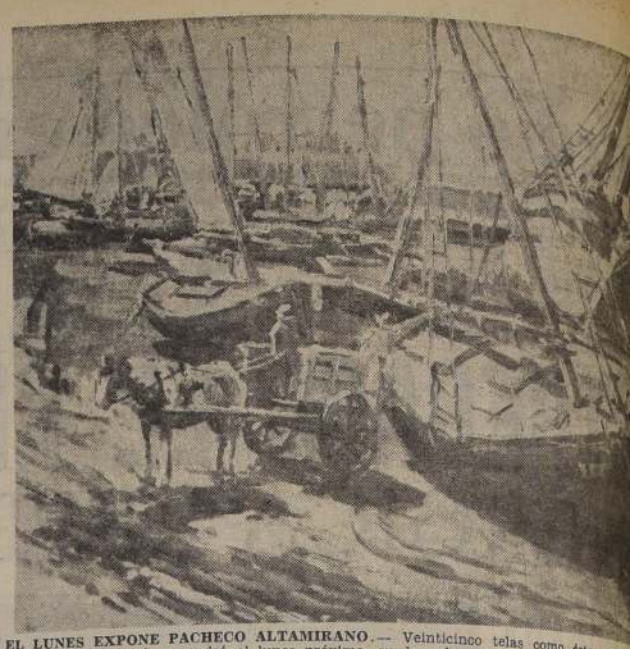

EL LUNES EXPONE PACHECO ALTAMIRANO.— Veinticinco telas como ésta, que muestra aspecto de Angelmó, expondrá el lunes próximo, en la sala del Banco de Chile, Arturo Altamirano. El Excmo. señor Gabriel González, Ministros de Estado, diplomáticos, personalidades artísticas, sociales e intelectuales, han sido invitadas al acto inaugural de esta nueva exposición del Pintor de los Puertos, que ha despertado inusitado interés.

"Quiero que se cumpla la sentencia", declaró ayer el condenado a muerte

SE PRESENTO UN RECURSO a la CORTE

"Señor Director, quiero que se cumpla la sentencia", fueron las únicas ocho palabras que pronunció ayer en la oficina del Director de la Penitenciaría, don Luis Espinoza, el ingeniero yugoeslavo José Marijam Majcen de la Rosa, condenado a muerte por el homicidio de su esposa ocurrido el 14 de mayo de 1947 en la noche, en el departamento 211, de dos piezas que el matrimonio ocupaba en Avenida Santa María 449, segundo piso. El jefe del penal le dijo que LA NACION quería hablar con él. No contestó, su mirada se tornó fría, inclinó la cabeza y saludando en forma cortante abandonó acompañado de un vigilante la oficina. Simultáneamente, el abogado don Tomás Chadwik Valdés, defensor del ex ingeniero de la Endesa, presentó ayer en la tarde un recurso de casación en la forma contra la sentencia del Juez señor Isaac Robleto. "Este fallo debe ser anulado y el proceso tendrá que volver a su cauce primitivo" expresó el abogado a nuestros reporteros. "Hay vicios graves en la sentencia, siendo el mayor el que se refiere a la forma en que se comunicó al reo la sentencia. Fue llamado al tribunal desde el Manicomio, donde estaba con sus facultades mentales perturbadas y firmó, conformándose, con una sentencia de cuyo contenido ni siquiera había tomado nota. Legalmente debió estar presente en esa oportunidad el procurador o el abogado defensor", manifestó el señor Chadwik. Oficialmente se nos informó ayer que el proceso sería elevado a la Corte a principios de la próxima semana en carácter de consulta. Si el recurso del señor Chadwik es aceptado por el tribunal, el proceso volverá a su estado anterior y un nuevo Juez se avocará a la redacción de otro fallo de primera instancia. En caso de ser rechazada la petición de la defensa, la Corte podrá confirmar la pena de muerte o conmutarla por la de presidio perpetuo.

JOSE MARIJAM MAJCEN DE LA ROSA, el ingeniero yugoeslavo condenado a muerte, quiere morir. En tanto su abogado hace desesperados esfuerzos por arrancarlo del patíbulo.

NUEVO EXAMEN MEDICO

LA NACION conversó ayer durante 20 minutos con el Director de la Penitenciaría sobre este dramático caso judicial. "Considero que es un individuo digno de clemencia, que no debe ser fusilado. En todas sus actitudes hay algo de hombre anormal. Hoy lo examinaron otros dos médicos, los cuales me manifestaron que evidentemente el condenado pasaba por una crisis de depresión absoluta. Es muy posible que muy pronto vuelva a ser trasladado al Manicomio. Es un hombre que quiere suicidarse, pero no tiene valor para ello". Así en breves frases, el señor Espinoza resumió para nuestros reporteros la situación de José Marijan, el hombre que quiere morir en contra de los deseos de su propio abogado.

"OBRO PRIVADO DE LA RAZON"

Después de los diferentes exámenes médicos realizados y de los cuales dimos cuenta en nuestra edición de ayer, el 30 de abril de 1949, los médicos emitieron un informe conjunto sobre el estado del reo, el cual está sintetizado en estos tres puntos:

1.o.— Presenta una personalidad psicopática compleja;

2.o.— En el curso de su vida ha presentado numerosos períodos depresivos y estados crepusculares, lo que permite afirmar que es un enfermo mental afecto de psicosis periódicas;

3.o.— Al cometer el delito obró en pleno automatismo crepuscular, o sea, trastorno de la conciencia, y que actuó totalmente privado de la razón.

Este informe médico es firmado por los señores Alfredo Rojas, Ruperto Murillo, Eduardo Brucher y Juan Garafulic.

A raíz de este informe, el abogado querellante, señor Fernando Rivera Zavala, expresó "que carecía de toda seriedad científica".

Berkeley
Acero Azúl Flexible
U.S.A.
¡No hay mejor hoja a ningún precio!
10 hojas .. $ 20.—
100 " .. 160.—
1.000 " .. 1.250.—
CASA FIONA
UNION CENTRAL 1063 - CONS. T. MEIER
Envío a provincias contra reembolso: CASILLA 1701

Forlivesi
COMPAÑIA 1037
SANANTONIO 444
MENENDEZ y ROSENDE

CORTE VERA... EL RECURSO... TUCHO CAL...

Hoy a las 9.30 h... primera sala de Fo... te Suprema comen... tar el recurso de ca... sentado por la defe... berto Caldera, que a... último y desesperado... por salvar del patíbu... cida de San Felipe. E... una breve relación, l... defensor señor Emil... Delpiano iniciará su... los cuales continuará... mo lunes en la tarde, ... mo Tribunal.

EN LIBER... DIRIGEN... DE CORR...

Previo pago de u... nominal de 600 peso... tro de la Corte de A... señor José Manuel Al... puso ayer la libertad... ve dirigentes de los... de Correos y Telégr... sados por el reciente... colectivo de ese gremio.

Después de esta dec... Magistrado siguió adel... instrucción del sumario... hoy nuevos testimonios... dos a prestar declara...

¿FUNERALES Aróc...

DEFUNCION

Tenemos el t... to de comunic... sible fallecim... nuestro querid... señora

LAURA RODRIGUEZ NORAMBUENA (Q. E. P. D.)

Sus restos serán sepu... en el Cementerio Gene... de una misa que se ce... el descanso de su al... Iglesia de San Francis... 10.30 horas.

Arturo Norambuena R...

DEFUNCION

Tenemos el t... to de comunic... sible fallecim... nuestra querida... suegra y abue...

ROSA TORRES ... GONZALEZ

Sus restos serán sepu... en el Cementerio Genera... do el cortejo desde su... 514 (Barrio Phi...) ... horas.

IN MEMORIAM

Con motivo... pliros mañana... un mes del fal... de nuestro ... padre, suegro ... señor

MODESTO PRADO ... (Q. E. P. D.)

se oficiará una misa... el eterno descanso de su... la Parroquia del Sagra... calle Porto Alegre ... Garcés, a las 11 horas... a los que fueron sus ... dignen asistir, con ... prometerán nuestra gra...

Angela Fernández ... Prado, e hi...

¿Funerales también La Centr... SanAntonio ... 32595

FERROCARRILES DEL ESTADO
DEPARTAMENTO DE TRACCION Y MAESTRANZAS

PROPUESTAS PUBLICAS
POR CONSTRUCCION EN EL PAIS DE MATERIAL RODANTE

Llámase a Propuestas Públicas por la construcción en el país de:

10 Coches de 3.a clase, trocha 1.676 m., totalmente de acero.

Estas propuestas se abrirán el miércoles 16 de agosto de 1950, a las 16 horas en la Oficina del Sr. Jefe del Departamento de Tracción y Maestranzas, Avda. Bernardo O'Higgins 924, piso 2.o.

Bases y antecedentes se proporcionarán en la Oficina del señor Jefe de la Sección Ingeniería Mecánica del Depto. de Tracc. y Mtzas., Avenida Bernardo O'Higgins 924, piso 3.o

...n hermoso paseo público transformarán el cerro Blanco

...-COMPRARA LA ...NICIPALIDAD A ...BENEFICENCIA

...EALADO, EN UN ...LLON DE PESOS

...adquisición del cerro ... por la Municipalidad ...Santiago, para transfor... en un hermoso paseo ... se encuentra en sus ...s definitivos entre el ...señor Mario Valdés ...la, y el Director Gene... Beneficencia.

...Valdés reveló que el ...predio está ava... en ocho millones de pe... ...que la Beneficencia, ...propósito de contribuir ...paseo comunal, ha acep... ...la suma de un ...

...será una reserva ...capital" dijo el Alcalde ...informar a la Corpora... ...esta importante ges...

...NACION tuvo conoci... ...de que la Municipali... ...inmediatamente después ...la propiedad, iniciá... ...realización de un inte... ...proyecto que conver... ...Cerro Blanco en un pa... ...público que rivalizará con ...Lucía y el San Cris... ...Se ha considerado que ...contribuirá nota... ...al cumplimiento de ...propósitos. Por otra par... ...beneficios de esta obra ...de vital importancia pa... ...sector norte de la ...en donde actualmente, ...estado de abandono, el ...un feo lunar.

...el Alcalde que será ...una calle que unirá la ...de La Paz con el ce... ...dando a entender que la ...realización de éste es só... ...parte del plan tendien... ...modernizar y embellecer ...norte de Santiago, y ...aplicación ya se han ...las expropiaciones ne... ...En efecto, estas ex... ...canceladas ayer, ...al costado orien... ...Cementerio General, ...la calle Unión hasta el ...de este establecimiento, ...el objeto de ensanchar ...avenida Recoleta.

...TO DIRECTORIO DE ...TRO ECUATORIANO

...Centro Ecuatoriano eligió ...directorio:

...Alejandro Hinos... ...Vicepresidente, César Ca... ...secretario general, Luis ...(reelegido); prosecre... ...Carlos Alberto Tapia; te... ...Carlos Brill (reelegido); ...de finanzas Antonio So... ...director de actividades ...Eléber Suárez M.; di... ...de bienestar y coopera... ...Olga Girón; direc... ...actividades sociales y de... ...Amado Balarezo; ase... ...Julio Toledo; bi... ...Segundo Tobar.

LAS DUEÑAS DE CASA SE ORGANIZAN. — La señora Fanny de Palma, la tercera de izquierda a derecha, presidenta de la Asociación de Dueñas de Casa de Santiago, asistió ayer al acto con que inició sus actividades el Grupo organizado en la escuela ubicada en Copiapó esquina de Roberto Espinoza. En la fotografía aparecen, además, las señoras Olga de Parrau, Cristina de Brucci, Filomena García, Manuela de Ortiz y Filomena Pérez.

CELIA LEYTON OBTUVO EXITO EN ARGENTINA

Celia Leyton Vidal, destacada pintora de cuadros mapuches y profesora del Liceo de Temuco, acaba de regresar de Buenos Aires, donde expuso, con gran éxito, seis interesantes telas. La crítica bonaerense se mostró favorablemente impresionada por el arte de la pintora nacional. Un mes permaneció Celia en Argentina, tiempo que aprovechó en dictar una charla sobre la raza araucana. Hoy regresará a Temuco, donde debe reasumir su cargo el lunes.

NUEVOS ABOGADOS JURARON AYER EN LA CORTE SUPREMA

Nueve abogados prestaron juramento ayer a las 16 horas, ante el pleno de la Corte Suprema de Justicia, presidido por el Presidente del Tribunal, don Humberto Trucco Franzlani. Los nuevos abogados son los señores Ernesto Alvarez Salamanca, Osvaldo Burnester Araya, Marco Aurelio González, Elena Madrid, Hugo Montes, René Pica, Jorge Rosemary, Luis Ignacio Silva y Fernando Villagrán.

NUEVO REGLAMENTO PARA LAS FINANZAS

Con las firmas del Presidente de la República, Excmo. señor González Videla, y del Ministro de Hacienda, señor Vial, se dió curso al decreto por el cual se pone en vigencia un nuevo reglamento de calificaciones para el personal dependiente de la Oficina de Presupuesto y Finanzas de la mencionada Secretaría de Estado.

El reglamento especifica la forma cómo se procederá en las calificaciones, exigiéndose que el personal sea idóneo, capaz y eficiente en los asuntos relacionados con las finanzas nacionales.

NUEVO LOCAL PARA EL CORREO N.º 8

El Correo N.º 8, que desde hace algunos años funciona en una oficina de la Moneda, se trasladará la próxima semana a su local definitivo en el nuevo edificio del Ministerio de Obras Públicas.

En una de las oficinas que dejará desocupadas el Correo 8, será instalada la secretaría de la Agrupación de Reporteros de Moneda.

OFRECIERON ALMUERZO A DON BENJAMIN CLARO V.

El Consejo del Bando de Piedad de Chile, ofreció ayer un almuerzo en el Club de la Unión, en honor del consejero señor Benjamín Claro Velasco, con motivo de su nombramiento de Intendente de Santiago. El presidente de la institución, diputado señor Jorge Meléndez Escobar, ofreció la manifestación destacando la personalidad y obra del festejado, quien agradeció el homenaje.

Concurrieron a esta manifestación, los señores Benjamín Claro Velasco; Embajador de Bolivia, Excmo. señor Alberto Ostria Gutiérrez; diputado señor Jorge Meléndez Escobar; profesor, doctor Alfredo Alcaíno, Julio Lavín Urrutia, César Guzmán Castro, Humberto Donoso Núñez, Pastor Román Larraín, doctor Mario Tapia Caballero, Eduardo Monardes Videla. Excusó su inasistencia el señor Juan Antonio Iribarren.

EL PARTIDO FEMENINO IMPIDIO LANZAMIENTO

Una comisión de señoras del Partido Femenino Chileno, presidida por la presidenta provincial, Inés Badal de Castillo, y por la presidenta de la Octava Comuna, Emma Suárez de Baeriswyl, pusieron en conocimiento de la Fundación de Viviendas de Emergencia, que preside la esposa de S. E., la difícil situación porque atravesaban las familias que habitan los colectivos de la calle Gálvez, entre las calles Eleuterio Ramírez y Diez de Julio, con motivo de la notificación de lanzamiento para ensanchar la Avenida Doce de Febrero.

La señora Adriana Daroch de Vergara, al imponerse de esta situación, obtuvo de la Dirección General de Bienes Nacionales la suspensión del lanzamiento.

CHARLA SOBRE LA FIEBRE AFTOSA

En el Aula Magna de la Facultad de Ciencias Pecuarias y Medicina Veterinaria de la Universidad de Chile se realizará hoy, a las 11.30 horas, una charla del ayudante de la Cátedra de Enfermedades Infecciosas y Bacteriología, señor Eduardo Schmidt F., sobre el tema "Divulgación de las actuales investigaciones sobre fiebre aftosa en la República Argentina".

El señor Schmidt estuvo por espacio de tres meses en la vecina República, trabajando junto al sabio Waldmann.

Aniversario celebra la Mutual de Pavimentación

Hoy a las 13 horas se llevará a efecto, en la Quinta "Las Higueras", Gran Avenida, paradero 17, el banquete organizado por la Sociedad Mutual de Inspectores de la Dirección General de Pavimentación, con motivo de cumplir 11 años de actividades. El número especial del programa será la repartición de diplomas a los socios que cumplen diez años, señores Graciano Díaz, Julio Romero N., Francisco Núñez Castro, Luis Oliva Barrios, Juan Toro Lagos, Eugenio Arreu Ferrari, Manuel Donoso Díaz; Julio Herman Davidson, Alfonso Garrido Leiva, Marcelo Gutiérrez Donoso y Rubén Quintana Arias. Durante el almuerzo, el presidente de la institución, señor Luis Valencia Pino, hará uso de la palabra, para referirse a las actividades cumplidas durante su mandato y sobre el programa de trabajo que el actual directorio se propone desarrollar.

DIRECTOR DE TRANSITO FELICITA A LA E. N. T.

El Director de Transporte y Tránsito Público, coronel don Jorge Contreras Angulo, envió una conceptuosa nota al gerente de la Empresa Nacional de Transporte, señor Alfredo Rioja, por la eficiencia que este servicio demostró durante los días de huelga de los personales de choferes y cobradores de autobuses y microbuses.

Entre otros conceptos, el Director de Transporte hace presente que "es necesario dejar bien en claro que ello tiene mayor valor, si se toma en cuenta la escasa cantidad de vehículos con que cuenta dicha empresa, y que, a pesar de eso, durante los días de huelga, se observó la esmerada atención prestada por los diversos personales de plataforma, realizando con ello un servicio efectivo a la numerosa población". "Asimismo —continúa—, ha llamado la atención a esta Dirección el alto grado de organización y disciplina alcanzado por el personal de la institución a su mando, como también el hecho de que, sin escatimarse en sacrificios, desplegaron una labor digna de todo encomio en este lapso de emergencia, transportando a la ciudadanía a los diversos puntos de Santiago, sin tenerse que lamentar accidentes de ninguna especie".

El coronel Contreras termina diciendo "que es grato para él dejar constancia de la cooperación prestada por ese organismo al Supremo Gobierno y a esta Dirección General, por lo que me permito expresarle mi reconocimiento, rogándole, a la vez, se sirva transmitir estas congratulaciones al Jefe de Tráfico y demás personal a sus órdenes".

COLEGIO MEDICO ESTUDIA ESTATUTO ORGANICO, HOY

El Consejo General del Colegio Médico de Chile celebrará sesión ordinaria para considerar el estado de las gestiones sobre dictación de la Ley de Estatuto Orgánico del Médico Funcionario, y la creación de la Confederación de Profesionales Universitarios de Chile.

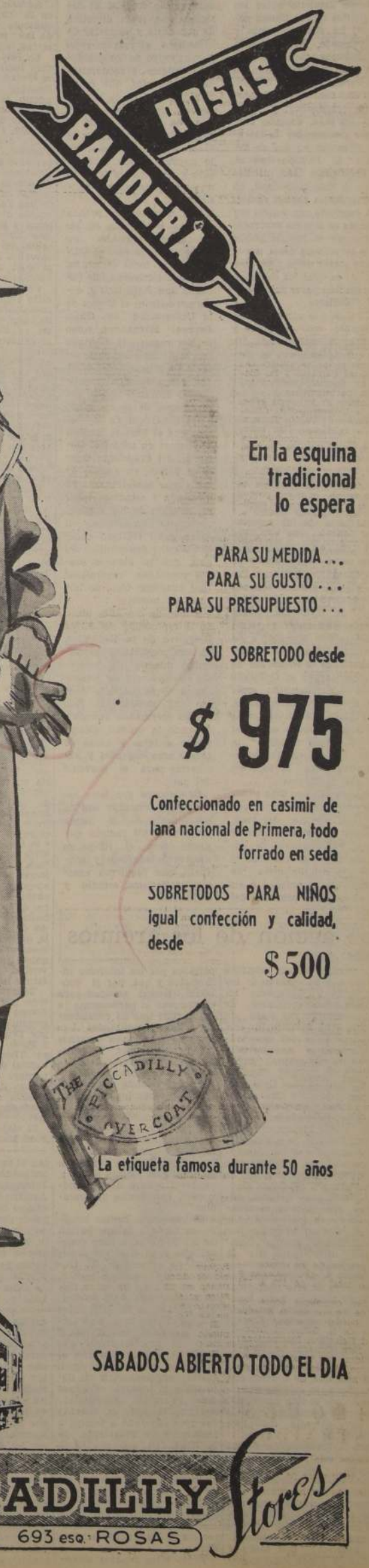

LA NACION — XXXIV N.o 11.882

Empresa Periodística "LA NACION", fundada el 14 de enero de 1917. — AGUSTINAS 1269 — TELEFONO 82222 — CASILLA 81-D
Presidente del Consejo y Director: RAMON CORTEZ PONCE; Gerente: ANTONIO FERREIRA MEDINA; Consejeros: CARLOS VASSALLO, BOLIVAR APARICIO, ELBERT BERUD y JOSE RAMSAY. — Jefe de Redacción: GUILLERMO EDUARDO FELIU; Jefe de Informaciones: WARINO ESPINOSA; Jefe de Propaganda: CARLOS ALZOLA.
Representantes para EE. UU. y Canadá: THE N. DE FILIPPES Co. 551.— FIFTH AVENUE — New York, 17 N. Y.
Servicio Noticioso Extranjero: UNITED PRESS ASSOCIATION. — Servicio Fotográfico Extranjero: ACME. — Agentes y corresponsales en todas las ciudades y pueblos de Chile.
SUSCRIPCIONES: Un año, $ 972; seis meses, $ 492; tres meses, $ 252.— Valor del ejemplar del día, $ 3.—; atrasado, $ 6.—

Santiago de Chile, sábado 17 de junio de 1950.

EL PARTIDO RADICAL Y LA SITUACION DEL PAIS

La designación de una nueva mesa directiva para el Consejo Ejecutivo Nacional del Partido Radical que representa una ecuación de armonía entre las corrientes de esa tienda política, ha sido oportuna y conveniente, no sólo para los destinos radicales, sino que para la facilitación de las duras tareas del Gobierno, del cual es un importante cooperador.

En realidad, costaba bastante comprender la extraña situación en que se debatía el Partido Radical, en momentos tan difíciles para la vida ciudadana, en los cuales la acción radical era esperada con ansias por quienes se sienten representados por su ideario político y social vale decir, por el vasto sector de la clase media, de la cual los asalariados forman parte considerable y decisiva.

Cuando se critica, generalmente con injusticia y pasión, la acción, cada día más decidida, de los gremios de empleados en la actividad ciudadana, tal vez pudiera encontrarse en estas crisis de los grandes partidos de la izquierda, como el socialista y el radical, una causa precisa de la agitación gremial. Lógicamente son los radicales y los socialistas quienes representan mejor las esperanzas de justicia social y económica de los empleados, ya que en ellos encuentran estos partidos la base de su electorado y de sus asambleas políticas. Pero en los últimos tiempos un excesivo celo en la atención de problemas netamente electorales y personalistas han distraído a los radicales —caso que comentamos— de su obligación de representar en el Gobierno y en el Parlamento estas necesidades apremiantes, empujando automáticamente a los gremios a buscar en su propio esfuerzo la atención gubernativa y legislativa para la solución de sus problemas.

En los últimos días se ha visto con angustia que una querella interna del radicalismo absorbía totalmente la preocupación de sus dirigentes, mientras todo el país era amplia mesa de debate en la defensa o en el ataque del proyecto del Gobierno, que mejora las rentas de los funcionarios públicos.

De ahí que la reacción tan patriótica y oportuna del Partido Radical al designar una mesa directiva de concordia y acometer de inmediato el estudio serio y exhaustivo de los problemas sociales y económicos de los gremios, que naturalmente son de la incumbencia del partido —porque en sus filas está el grueso de los asalariados de clase media chilenos—, sólo pueda causar satisfacción y significar la señal de un cambio de rumbos definitivo.

Son una segura prenda de esta renovación en las directivas radicales los nombres de quienes el CEN ha ungido como dirigentes de esa colectividad. El Senador don Raúl Rettig, como presidente; el Rector de la Universidad de Chile, Juvenal Hernández, como primer vocal; el diputado Jacobo Schaulsohn, como secretario general del CEN, por sus antecedentes políticos y morales, tienen que ser dignos de la magnitud y trascendencia de las tareas que el Partido Radical acometerá en apoyo al Gobierno del Presidente González Videla, en auxilio de las clases asalariadas, en meditada y estudiosa labor de solución de los grandes problemas nacionales, en defensa del régimen constitucional y democrático del país, que ya algunos osados pretenden reemplazar "por cualquier otro, no importa su nombre...."

A más de dos años plazo de la renovación del Poder Ejecutivo de la República, parecía precipitada esa guerrilla interna de intereses electorales y de pretensiones presidenciales dentro del radicalismo. Ella estaba mermando energías, trizando la unidad, distrayendo a jefes y bases de tareas más urgentes y necesarias para el porvenir del país.

Celebramos que todo esto pueda terminar con la designación de la nueva mesa del CEN radical, que ahora toma el timón en momentos azarosos y confusos, que requieren energía, patriotismo, estudio y dedicación.

La acción de los gremios

La defensa de sus intereses económicos ha instado a los empleados a agruparse en organizaciones gremiales. El encarecimiento del costo de la vida se ha desarrollado con un ritmo cada vez más frenético, con la consecuencia inmediata de golpear duramente a los hogares cuyos jefes reciben sueldos fijos. Cada alza repercute distanciando más la capacidad de compra y las necesidades vitales, creando este alejamiento una separación que se ahonda y, como sucede con los funcionarios públicos, haciendo que ese distanciamiento tome la forma de un peligroso abismo. Nada más natural, entonces, que espontáneamente se aproximen los ciudadanos que se sienten afligidos por un problema común. Comparten dificultades, por lo que el hecho de sentir sus efectos dolorosos y de anhelar la solución de esos obstáculos opuestos a un razonable bienestar, los impulsan a unirse en el afán de solicitar justicia.

A ninguna otra causa puede atribuirse la existencia de una serie de agrupaciones gremiales, que, de acuerdo con ese espontáneo movimiento de unificación, se han conglomerado en el gremio de gremios que lleva la sigla distintiva de JUNECH.

Pero la intervención de las organizaciones de este tipo es delicada. Ofrece peligros cuando en sus actividades no se ciñen a los propósitos auténticos que constituyen sus finalidades últimas. La amenaza del desborde, de la falta de una contención adecuada, preocupa con razón a quienes no tienen los ojos empañados por los intereses inmediatos y que, por el contrario, tienen acuidad para contemplar lo permanente e inamovible que da consistencia a las comunidades. Las represas ocasionan muchos beneficios cuando reparten ordenada y convenientemente las masas de agua que acumulan; pero cuando sus estructuras se resquebrajan y dan paso al aluvión, entonces los perjuicios son incalculables. Así, los gremios deben actuar exclusivamente dentro de los márgenes circunscritos por los principios que justifican su existencia. Fuera de ellos, existe el peligro de que provoquen infortunios irreparables.

Ultimamente hemos asistido en Chile a la aprobación de un proyectado paro general, que tuvo el efecto inmediato de acrecentar las trabas que el Gobierno debe vencer en su afán de hacer justicia económica a los empleados fiscales, a los profesores y a los miembros de las Fuerzas Armadas. La JUNECH ideó un procedimiento que creyó de ayuda, pero que, al contrario, sirvió para suministrar argumentos a los obcecados y tenaces enemigos del Proyecto Económico. Afortunadamente, el acuerdo fué reconsiderado a tiempo a instancias del Presidente de la República, que mostró la precipitación y la irreflexión con que se había procedido. La cordura dictó el desahucio de la medida extrema acordada, que no obstante ello alcanzó a producir una influencia desfavorable sobre los intereses de los propios empleados.

Todos estos reparos alcanzan al reciente movimiento de los funcionarios de Correos y Telégrafos. Este desborde ha significado irrumpir en un campo dentro del cual no se puede penetrar sin ser acusado de ilegalidad. Han aumentado así los problemas del Gobierno, han debilitado la posición de la JUNECH, han perjudicado a los empleados de todos los servicios del Estado, y, sobre todo, este personal se ha causado a sí mismo un gravísimo daño. Por eso el llamado de la JUNECH a todos los empleados del país, para que mantengan una sólida disciplina y eviten esas perniciosas acciones aisladas, hace que las actuales preocupaciones decrezcan en importancia. La cordura que han demostrado sus dirigentes no será contradicha por los adherentes a esas organizaciones. La acción de los gremios es bien definida y no ha de amagar otros planos, porque hacerlo significaría destruir desde dentro nuestra estructura democrática. De esta manera harían el juego a quienes encubren sus verdaderas intenciones tras pretextos que a nadie convencen.

DE RICARDO A. LATCHAM.—

Ultimos años de don Simón Rodríguez

En Lima, al salir de Chile, don Simón Rodríguez emprendió la tarea de editar, por cuadernos, su libro **Sociedades americanas en 1828**. Según dice en la nota inicial de la única entrega que alcanzó a publicar, "el prodromo de esta obra se imprimió en Arequipa, el año 28; la introducción al **Tratado de las luces y virtudes sociales**, se imprimió en Concepción de Chile el año 34; la misma introducción, con adiciones, se reimprimió en Valparaíso el año 40; ahora se reimprimen el prodromo y la introducción (por haberse agotado los ejemplares), y se emprende la edición de toda la obra, en Lima, el año 42".

Además, dió a la estampa, en la capital del Perú, un opúsculo intitulado **Crítica de las providencias del Gobierno**, en 1843.

En 1844, encontramos a Simón Rodríguez instalado en la ciudad de Latacunga, en el Ecuador, donde obtiene un puesto de profesor de Botánica y Agricultura en el Colegio de San Vicente, que regentaba el sacerdote colombiano doctor Rafael María Vásquez. El Maestro del Libertador aseguraba a sus íntimos que en Rusia había profundizado las materias que enseñó en Latacunga. Su actividad fué, como en pasadas etapas de su larga vida, extensa y fructífera: estableció una fábrica de pólvora y escribió un folleto sobre la elaboración de ese explosivo, en el cual analiza también la educación popular.

Pronto parte a Quito, en cuyo retrasado medio quiere sustentarse con la fabricación de velas, tal como lo hizo antes en Valparaíso. Aconsejó al Gobierno, anticipándose a proyectos actuales, la colonización del Oriente del Ecuador con sólo muchachos. Todo esto pareció a las autoridades una utopía que se hallaba destinada a fracasar. La inquietud que devoraba a don Simón lo empujó presto a partir a Colombia, en cuyo suelo pasó una breve temporada y logró que lo designarán director de una escuela en Tuquerres.

Pronto retornó al Ecuador, y en la ciudad de Ibarra echó las basas de una Sociedad de Socorros Mutuos. En 1850 vuelve a residir en Quito. En la capital ecuatoriana se hizo amigo del sacerdote colombiano doctor Pedro Antonio Torres, que fué capellán e íntimo camarada de Bolívar. Don Simón se contó pronto entre los asiduos visitantes de la tertulia del doctor Torres. Ahí lo conoció el escritor antioqueño Manuel Uribe Angel, que ha dejado noticias magníficas sobre las andanzas del errante caraqueño.

Ya el destino lo tenía vencido; estaba viejo y pobre, pero no se entregaba a un desaliento absoluto, que no cabía en su poderoso espíritu. Quiso volver al Perú e hizo el camino desde Quito a Piura y luego hasta Paita, donde Manuela Sáenz, la amante de Bolívar, languidecía en un otoño todavía sazonado por el fuego tropical de su temperamento. La imaginación tiene que reconstruir los diálogos admirables entre el émulo de Rousseau y la abnegada Manuelita, que vivía en una silla de ruedas, "con la majestad de una Reina sobre su trono", como apunta picarescamente Ricardo Palma. Los dos actores de la gesta bolivariana se hallaban cargados con el fardo de los desencantos, pero la quiteña atendió y curó al maestro del hombre que conquistó su amor en plena juventud, y que llegaba enfermo hasta su retiro.

Todavía tuvo valor don Simón para encaramarse por última vez a los Andes y vagabundeó a los ochenta años por Trujillo, Lima, Arequipa y Puno, en las orillas del Lago Titicaca. En Azángaro, capital de la provincia de ese nombre, fundada sobre los restos de una antigua población, montó Rodríguez un tenducho en que vendía velas.

El viajero francés Monsieur Paul Marcoy lo visitó en ese agreste retiro y dejó una descripción de su despacho. Sorprendió al forastero el conocimiento de idiomas extranjeros que tenía don Simón. Al lado de la venta existía una lúgubre habitación que servía de cocina, laboratorio y alcoba. Una miserable india era la única compañera del filósofo transformado en bolichero.

Poco tiempo después del encuentro con Marcoy, el infatigable peregrino presintió la muerte y se acogió al clima suave de Paita, donde Manuelita Sáenz lo aguardaba para proseguir las interrumpidas pláticas salpicadas de añoranzas gloriosas.

García Moreno, desterrado por el General Urbina, se refugió en Paita, punto cercano a las fronteras de su patria, desde el cual podía seguir las oscilaciones de la política interna y acechar una oportunidad favorable a sus designios ambiciosos. Sabedor de que el gran venezolano se hallaba moribundo en Amotape, el futuro dictador ecuatoriano levantó una suscripción entre los amigos de Paita, la que alcanzó a tres onzas de oro. Don Simón pasó sus últimos días moviéndose entre Paita y Amotape, alcanzando hasta Tumbes, en la frontera misma del Ecuador.

Diversas personas caritativas ayudaron a paliar la miseria tremenda del agonizante, y conocemos el detalle de las piadosas suscripciones, entre las cuales se destaca la encabezada por García Moreno. El 28 de febrero de 1854 murió don Simón Rodríguez, después de confesarse "con entero conocimiento" y declarar que fué casado dos veces y que era hijo de Caracas y la última mujer finada se llamó Manuela Gómez, hija de Bolivia. Dejó un hijo llamado José Rodríguez, y sus valiosos escritos corrieron mala suerte. Los manuscritos de un libro se perdieron en un incendio y sus papeles que anduvieron rodando de un sitio a otro fueron a parar, en Guayaquil, a manos del doctor Alcides Destruge. El y su hijo don Camilo los guardaron con piadoso cuidado, pero cuando los iban a editar, bajo el patrocinio del Gobierno ecuatoriano, se destruyeron en el incendio que asoló a la ciudad del Guayas, en octubre de 1896. Ahora el Gobierno de Venezuela va a publicar las obras dispersas que alcanzó a editar en sus errantes empresas el excéntrico escritor que ha despertado la curiosidad biográfica de Fabio Lozano y Lozano y de J. A. Cova.

Rodríguez tuvo adversa estrella hasta después de muerto. Cerca de diez escritores que se copiaron mutuamente, han afirmado que murió en el puerto de Huaymas, que no existe. Otros dijeron que terminó su existencia peregrina en la ciudad de Huaylas. También se dijo que lo enterraron en una posada cerca de Piura, y no faltó quien expresara que entregó su alma a Dios en La Huaca.

Amotape es un pueblo que hemos visitado y se encuentra al lado del río la Chira. La población está fundada sobre un terreno elevado de la banda derecha del río. En las chacras comarcanas abundan los productos tropicales, como ser maíz, yucas, camotes, frijoles, caña, algodón, mangos, mameyes, raquíticas parras, anacardios y cocos. Raimondi dice en su libro **El Perú** (Tomo I), que el nombre de Amotape es conocido por la brea que se saca a poca distancia. Esta materia se encuentra en unos cerros a siete leguas de la población.

En diciembre de 1924, con motivo de la celebración del centenario de la batalla de Ayacucho, el Presidente Leguía hizo honrar al Maestro del Libertador, disponiendo que sus restos fueran trasladados al Panteón de los Próceres. El Panteón se halla ubicado en la hermosa iglesia colonial de San Carlos, anexa a la Universidad de San Marcos de Lima. Allí se cavó una cripta, rodeada de un sencillo antepecho: una imitación minúscula de la Confesión de San Pedro en Roma. La suntuosidad con que se magnificó el definitivo entierro de don Simón fué característico de nuestra idiosincrasia criolla. Banderas enlutadas, cañonazos a destajo, imponentes exequias fueron parte de la escenografía montada por el progresista dictador del Perú al que siempre fuera enemigo de todo despotismo terreno. El Presidente del Perú, el de Bolivia, un ex Presidente del Ecuador, los Generales Pershing y Justo, aparte de numerosos embajadores, rindieron homenaje al eximio escritor. Ahora reposa para siempre en la ciudad que vió naufragar sus ensueños editoriales en 1842.

R. A. L.

DEL DIARIO VIVIR

Hay oculistas que cuestan un ojo de la cara.

Máximo Severo

La figura del día

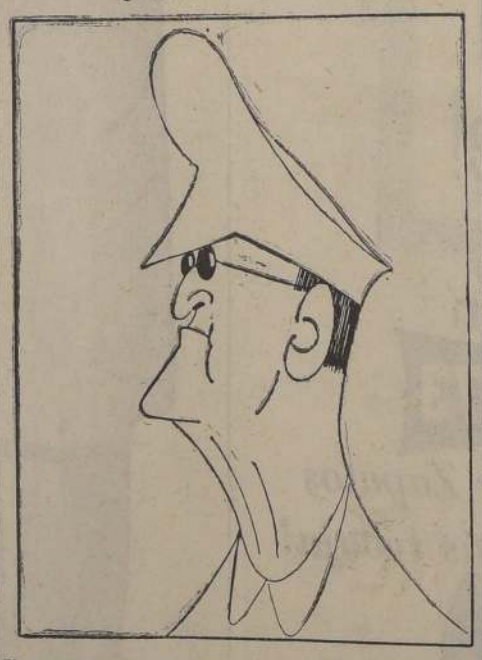

El general Douglas Mc. Arthur, cuyas medidas en Japón tienden al restablecimiento de la libertad y del orden democrático.

Jardín Infantil se inaugura en Ñuñoa

El Rotary Club de Ñuñoa inaugurará hoy el Jardín Infantil de la Comuna, a las 16 horas, en Aguilucho 3401.

A la ceremonia asistirán altas personalidades de la Comuna, y numerosos invitados.

Gustavo Carrasco, jurado del Premio de Arte 1950

El pintor don Gustavo Carrasco Délano, representante de la Asociación de Artistas Plásticos integrará el Jurado del Premio Nacional de Arte 1950. Reemplazará el pintor Gregorio de la Fuente, que renunció a su cargo. El Jurado se reunirá en la próxima semana para discernir el premio a un artista plástico, pintor o escultor.

REUNIONES CIENTIFICAS

SOCIEDAD CHILENA DE CIRUGIA PLASTICA Y REPARADORA

— Sesionará a las 19 horas en Merced 565.

TABLA.— 1) Injertos de piel total. Dispositivo para su obtención.— Dr. Orestes Salas Castillo.

2) Nevus piloso pigmentado gigante de la cara. Presentación de enfermo.— Dr. A. Alvarez Salamanca S.

3) Nevus.— Dr. C. Aldunate Phillips.

INTERES POR LA MISION CULTURAL EN EL NORTE

Con motivo de los preparativos de los Servicios de Difusión Cultural de la Universidad de Chile para enviar al Norte, en la segunda quincena de julio, una misión cultural y artística, la dirección de dichos Servicios ha recibido numerosas notas de entidades locales, que le ofrecen su más entusiasta cooperación entre ellas el Consorcio Hotelero de Chile, cuyo gerente, el señor Rubén García, le expresa que "se ha acordado otorgarle una rebaja de un 25 o|o en la tarifa de alojamiento del Hotel "Prat" de Iquique, y termina "deseándole todo éxito en una obra de tanta significación para el progreso de las provincias del Norte". Análogos conceptos vierte el señor Hernán Ramírez, secretario del Club "Iquique", al comunicar al profesor Bascuñán que la institución que representa ha resuelto facilitarle elementos artísticos para el mejor desempeño de la mencionada misión.

INTERCAMBIO COMERCIAL CON ARGENTINA

Es ya un hecho la concertación de un acuerdo entre los Gobiernos de Chile y la República Argentina, tendiente a cancelar con exportaciones de acero producido en Huachipato la deuda por trigo y oleaginosas que nuestro país tiene contraída desde 1947, año en que el rendimiento nacional de las cosechas de estos dos productos fué insuficiente para abastecer el consumo interno.

El que nuestro país proponga este régimen de cancelación, revela lo correcto de sus procedimientos, pues, en realidad, la Usina de Huachipato debería tratar de vender su producción exportable en la zona dólar, ya que en esta moneda debe hacerse el servicio de sus obligaciones con el Eximbank. Sacrificamos, por lo tanto, expectativas muy plausibles, y apreciables ventajas económicas, para saldar un compromiso que podría haber sido solventado en otras formas.

Sin embargo, es interesante, también por otros aspectos, esta negociación: ella abre un rubro nuevo en los intercambios chileno-argentinos, haciendo más patente aún el carácter de complementarias que tienen las economías y los rubros de producción de ambas naciones.

Se evidencia, en la práctica, con esta forma de convenio, el beneficio enorme que significaría para los dos países un acercamiento más estrecho de índole comercial, libre de gabelas aduaneras, dificultades en la especificación de tipos de cambios, cargas tributarias y otras clases de verdaderos impedimentos a un intercambio libre y expedito.

Afortunadamente, con el éxito preliminar ya logrado en las conversaciones de la Comisión Bipartita que estudia estos problemas, se han alcanzado puntos de acuerdo que abren perspectivas muy favorables para el futuro, entre los que se cuentan las facilidades que se otorgarán al funcionamiento del ferrocarril de Salta a Antofagasta.

Son enormes las proyecciones que para el progreso del norte de Chile y la Argentina tiene el hecho de que la producción agropecuaria transandina abastezca la pampa salitrera de Chile, y, al mismo tiempo, encuentra en Antofagasta el puerto natural de salida hacia los mercados mundiales.

Liberar a la zona central y sur de Chile de la obligación de atender necesidades del consumo de la región nortina, significa producir un descongestionamiento en los transportes y en la demanda de artículos de primera necesidad, lo que puede y debe repercutir en baja de los precios y mejor abastecimiento de las restantes zonas con alta densidad de población.

Sin duda, el Gobierno de Chile, comprendiendo estas ventajas, ha instruído a sus representantes en la Comisión, para ampliar las facilidades de éstos y de otros órdenes. El Gobierno argentino, cuyo país gana, también, considerablemente con este incremento del intercambio comercial, procederá de igual modo, lo que augura el mejor de los éxitos a las conversaciones iniciadas.

"ATENEA"

Acaba de aparecer el número 299 de este mensuario de ciencias, letras y artes, correspondiente al mes de mayo, y que publica la Universidad de Concepción. Damos a continuación el sumario de este número, cuyas colaboraciones son del más alto interés:

Puntos de vista.— (Editorial). María Cristina Menares: Poemas en blanco; Guillermo de Torre, Nuevas direcciones del teatro; Miguel Arteche, Himno al Dios del Otoño; Arturo Alessandri Palma, Las cuestiones económicas, el régimen parlamentario y la cuestión social en Chile, desde 1891 hasta 1927; Juan Marín, Peregrinaje a Abydos; Luis Alberto Sánchez, Enrique Gómez Carrillo y el Modernismo; María Angélica Socas, Tres mujeres en las novelas de Max Dickmann; Nicasio Tangol, La laguna de las tres Pascualas (Cuento); Víctor Molina Neira, Necesidad de la poesía; Job, Noticiario.

Completan este número la Sección de Los Libros, en la cual se comentan las últimas obras chilenas y extranjeras que han aparecido, y la Crítica de Arte, de Antonio R. Romera.

Destacamos en este número de "Atenea" el trabajo del Presidente del Senado, don Arturo Alessandri Palma, sobre asuntos de palpitante actualidad nacional, como son la cuestión económica y el régimen parlamentario en Chile, materias que el gran tribuno y estadista conoce a fondo. Luis Alberto Sánchez, el ilustre profesor y escritor peruano, ofrece a los lectores de "Atenea" un novedoso estudio sobre la personalidad de Gómez Carrillo, y Juan Marín nos relata su peregrinaje a Abydos, cuna de la civilización egipcia, y de donde nacen las viejas religiones y mitos de ese país. Guillermo de Torre escribe para "Atenea" un enjundioso ensayo sobre las características más salientes del teatro moderno.

Notas del Día

EL DESEO DE MORIR

Ese hombre que dió muerte a su mujer, después de una larga discusión, y que ha sido condenado a la pena capital, más que lerse de ningún recurso de apelación para cambiar esa sentencia, ni ha demostrado la menor pesadumbre ante la rigurosidad mortal del fallo. Es un ingeniero hábil y es yugoeslavo. Con esto basta. Son dos fuerzas que en él están latentes, la del agua que rompe los diques más fuertes, y la de una raza imbuída de un valor heróico y estoico. Es, por encima de todo, un hombre que ha sido sometido a abrusos problemas, instruído en las más diversas materias, y ceñido por la impaciencia que da todo bien fundado conocimiento. Al notificársele la sentencia, sólo se contentó con decir: "Estoy de acuerdo con la pena. Me conformo con ella, pues es lo que merezco". El caso es extraño, y tiene un vaho de misterio que no es explicable ante un desvanecimiento material logrado a través de una vida. ¿Qué sabemos de los secretos de las almas, del escondido y oculto crujir de las conciencias? El deseo de morir es en este caso como el deseo de liberarse de una pesadilla, como el anhelo de alcanzar la única libertad que nos pertenece. Son cosas tan raras vienen transformando el espíritu de los hombres!

EL COLEGIO EN LLAMAS

Esos niños que ayer asistían a clases en el colegio de la Seminario, y que, de pronto, tuvieron que huir de las llamas, van a guardar toda la vida la tremenda impresión de la hoguera. Les perseguirá el humo, con su olor acre, les teñirá de negro el alma hasta la edad provecta. Esos niñitos que no sabían del temor, y que vivían confiados en la bondad de los hombres y de la naturaleza, sabían, hasta ese instante, de las posibilidades de la muerte, cosa extraña que sólo empezamos a saber cuando nos llevan, llorando, al lado de un ataúd de cién abierto. Estaban todavía en la edad de los juegos, tan ajenos a la vida, y aun no sabían de la muerte, del infierno, ni del de allá ni del de aquí. Sólo amaban ya su colegio, la clase donde estaban, los mapas, la pizarra negra cubierta de letras de tiza blancos, la mesa en que grabaron sus iniciales con el cuchillo, la pluma con que garrapateaban las primeras letras, signos maquiavélicos, que más tarde entrarían a la existencia. La señorita profesora les sugirió en esos instantes, con luz sin violencias, el entendimiento, y con los ojos muy abiertos parecían mirar el mundo, las cosas por un hoyito. Entonces fué cuando, como mas se alargaron, crecieron, para encender más el fuego de otoñal. Era la lección viva de que el dolor es nuestro paso y que, desde niños, trata de salirnos al encuentro. ¿Podrán olvidarlo esos niñitos del colegio de la calle Seminario? — B.

Cartas al Director

EL GENERAL IBAÑEZ CONTESTA A LA JUNECH

Señor Director: Con respecto a la declaración publicada por la JUNECH, debo expresar lo siguiente:

1.o Que guiado del mismo espíritu patriótico que inspira a los personeros de todos los partidos, que desde hace días buscan una fórmula de armonía que pueda dar una solución satisfactoria al grave problema económico, político y social, promovido por el desatinado proyecto del Ministro de Hacienda, acepté conversar con los representantes de la JUNECH.

2.o Que después de cambiar con dichos representantes algunas ideas generales sobre las modificaciones que en mi concepto harían operante aquel proyecto, personeros de la Moneda, en papel con membrete de la Presidencia de la República, dejaron en mi domicilio un Memorándum —que obra en mi poder— cuyos puntos se apartaban notoriamente de las ideas generales por mí expresadas.

3.o En vista de lo anterior, y ante la evidencia de que los dirigentes de la JUNECH no actuaban en esta gestión como elementos gremiales y en representación de sus bases, sino como voceros y servidores incondicionales del Presidente de la República, y teniéndo presente, además, que la encubierta pero no menos evidente finalidad de estas negociaciones, se apartaba de mi deseo de arribar a una solución nacional, y buscaba, por el contrario, la de obtener con mi voto un golpe de mayoría para imponer en el Senado el planteamiento fundamental del Proyecto Vial, opté por desahuciarlas, poniendo así término a mis conversaciones con la JUNECH.

4.o Dejo constancia que hago estas aclaraciones sólo por respeto a la natural ansiedad con que la opinión pública está pendiente de este problema, pero no porque me alcancen las expresiones descontroladas con que han aludido a mi actuación, dirigentes que han perdido toda autoridad moral para hablar de "procedimientos contradictorios y versátiles", después de las actitudes manifiestamente incoherentes y de la posición inconfortable a que ellos mismos han sido arrastrados respecto a sus bases, por el sometimiento incondicional en que se han colocado con relación a los designios del Presidente de la República.

5.o Por último, reafirmo mi propósito, invariablemente sostenido desde mi discurso ante el H. Senado, de fecha 30 de mayo, en orden a cooperar a una solución nacional de este problema, tan pronto como sus términos —a través de un acuerdo general y patriótico— sean sacados de la esfera de oscuro y cerrado confusionismo en que todavía se debaten a causa, principalmente, de la intransigencia y del sectarismo del Gobierno.

—(Fdo.): Carlos Ibáñez del Campo.

Santiago, 16 de junio de 1950.

EL PROYECTO DE LOS PERIODISTAS

Estimado señor Director: La Comisión de Hacienda de la Cámara de Diputados, en sesión del miércoles 14, continuó el estudio del financiamiento de la Caja de Periodistas, que figuraba, por milagro, en primer lugar de la tabla.

Como en este proyecto va incluído el reajuste de las pensiones de los periodistas jubilados, especialmente de los que aun viven de la escasa pensión otorgada en 1944, y otros puntos que favorecen a los viejos periodistas sin pensión, muchos de los que figuran en ambas corrientes, esperaban con interés los resultados, como lo han hecho todas las veces que esa comisión funciona.

Poco después de las 12, la Comisión de Hacienda dió término a su labor. Hubo entonces que interrogar a algunos de los señores miembros de ella especialmente a don Fernando Maira, quien en esos momentos abandonaba la sala.

"La Comisión, dijo el señor Maira, despachó totalmente lo relacionado con los reajustes de los jubilados de la prensa. El motivo de los reajustes ha quedado terminado. Algunos pequeños puntos que no se refieren a los jubilados y que quedaron pendientes se despacharán en la reunión que celebrará la Comisión el próximo martes 20".

En la tarde de ayer, los jubilados de la Prensa, entrevistarse con S. E. el Presidente de la República, para pedirle que solicitara de la Cámara de Diputados que se encontraba pronta a pronunciarse, estudiando su proyecto, el Gobierno, no se comprometió personalmente, pero sí hizo lo mismo el señor Secretario General de Gobierno, don Darío Poblete.

A la consulta hecha por los jubilados, el señor Poblete dijo que el Gobierno ya había dado el trámite de urgencia al pronto despacho de la ley que financia el Departamento de Periodistas de la Caja.

Efectivamente, según todos los diarios publicaron, muy importante noticia.

Está, pues, en trámite de ley en el Congreso, este proyecto que tanto interesa a muchos tantas postergaciones.

Quiera Dios que los sacrificios vos contratiempos, se vuelvan en Ley de la República, en los de las Fiestas Patrias. — Dr. P. Bermedo E.

A PROPOSITO DE LOS AUTOBUSES

Señor Director: Se está produciendo entre el público, entre los pasajeros y nuestro gremio, un cierto desacuerdo a informaciones de la prensa, de la más variada índole.

Para nosotros, los choferes, es motivo de satisfacción constatar la sinceridad con que LA NACION, en su digna dirección, ha dado a la opinión pública.

Las dificultades que se han tenido fueron solucionadas por la intervención activa del Presidente de la República, quien, en las bases planteadas por el Ministro del Trabajo, don Carlos Plaza, llevadas adelante por el regular tino e intuición del señor Ministro don Oscar Vera Vicuña.

En el diferendo que se ventila con celo patriótico entre el Ministro de Relaciones, don Walker, y el titular de Obras, señor Pedro Enrique Alfonso.

A todos ellos, los choferes se les permiten expresar los siguientes decimientos.

Refiriéndole a los informes y comentarios por la Prensa, de la verdad de las informaciones, quedamos de manifiesto. — Oscar Palma, Presidente. — Héctor Aguilera, Secretario General.

EL PREMIO NACIONAL DE LITERATURA

Señor Director: Después de haya sido otorgado el Premio Nacional de Literatura a Santos Gonzales Vera, no es el agrado de comunicarlo, ni he leído una sola línea de parece un manifiesto, el sentado por los escritores, mar la calidad de los efectuados por los escritores eso significa — y lo sea— que, desde hoy, tanto no se conocerán los flujos políticos de los grupos afectos a los ninguna propaganda, es un triunfo para el premiado, que ciertamente Waddhington.

DEL EMBAJADOR DE ESTADOS UNIDOS

Estimado señor Director: Me reintegraría a mi cargo en esta capital, me llevo conceptos, muy favorables, de mi persona, con que se me a su digno cargo la confianza a mis funciones.

Recordaré siempre, los días que me he pasado en los Estados Unidos, diciendo con la verdad de Presidente de Chile. Tuve la suerte de darme cuenta de la forma extremadamente cortés con que era recibido y tratado apreciación, que es evidente, con que se ve mi patria conocida, problemas que afectan a de Chile.

Quiero agradecer sinceramente a Estimado Director, y a todos los de ese gran diario, la gentileza que han tenido referirse a mi labor.

Muy atentamente, — Claude G. Bowers, Embajador de los Estados Unidos en Chile.

eprimirán enérgicamente vandalismo en trolebuses

TIFICACION A' N DENUNCIE A DESALMADOS

Pérdidas han ado a la ENT

...ización sistemática de ...s de los tralebuses, ...s depravados, uno ...cuales ha podido ser ...y detenido, conti... ...ma que ha causado ...s alarmas a las autori... ...la ENT.

...ante estos aten... ...destacado personal de ...servicio para sorpren... ...desalmados, al mismo ...hace un llamado al ...que coopere a la ...de estos magníficos ...trolebuses del servicio ...ofreciendo una gratifi... ...en proporcione da... ...permitan descubrir a los ...

...instrucciones impartió ins... ...a todos los detectives ...servicio de contralor la ...vigilando a todo su ...personal.

...Jefe de Carabine... ...don Jorge Ardiles, ...LA NACION que es indis... ...la colaboración del pú... ...ha dado órdenes al ...a su cargo para pro... ...enérgicamente contra los ...de asientos.

...TOSOS DAÑOS A LA EMPRESA

...causados a la Em... ...nacional de Transportes ...y que afectan a to... ...comunidad por ser ésta ...sostenida por el ...cuantiosos

...anoche conversa... ...el Gerente General de ...señor Alfredo Rioja, ...expresó que era bien ...aclarar que "cierto pú... ...no está preparado pa... ...los trolebuses, los ...presentan un extraordi... ...terro en la moderniza... ...transporte colectivo y ...propósito del Go... ...proporcionar comodi... ...miles de pasajeros ...utilizan diariamente.

...que se ha solici... ...intervención del Servi... ...investigaciones y de la ...de Carabineros pa... ...capturar la incalificable ...de esta gente. Pero has... ...momento nada se ha lo... ...saber contra estos in...

...—nos añade el ...— ha dispuesto que ...denuncia concreta en ...el mismo en que un ...es sorprendido en ...la acción, contará con ...del personal del trole... ...del conductor y del ...secreto que ahora está ...en cada vehículo. El ...será gratificado con ...

...parte, el Jefe de Ad... ...de la ENT, señor Eu... ...nos informó que ...toda la Empresa ha ...invertir la suma de ...en reponer los asien... ...Pero, cree que si esto continúa habrá que cambiar los asientos de cuero por otros de madera, ya que actualmente la Empresa no tiene presupuestos para financiar las reparaciones en cuestión.

Asimismo, sabemos que en algunas líneas particulares de micros también se advierte esta criminal obra propia de individuos anormales.

Ahora, ante el recrudecimiento de estos hechos, es necesario que el propio público colabora en la vigilancia hacia esas personas sospechosas que tienen el afán morboso de la destrucción de tan valiosos vehículos que son un legítimo orgullo para la capital.

UN DETENIDO

Carabineros informó a LA NACION, que el 20 de marzo último, la primera comisaría detuvo a Reinaldo González, sin profesión, quién fué puesto a disposición del Primer Juzgado. Lo había sorprendido el chofer José Maldonado Valenzuela de la máquina 835 del recorrido Mapocho-Plaza Egaña, cuando cortaba un pedazo de cuero de 6 centímetros, con una afilada navaja.

De los interrogatorios a que fué sometido este individuo no se logró obtener nada concreto. Dijo que había actuado bajo la acción del alcohol, y que no obedecía órdenes de nadie.

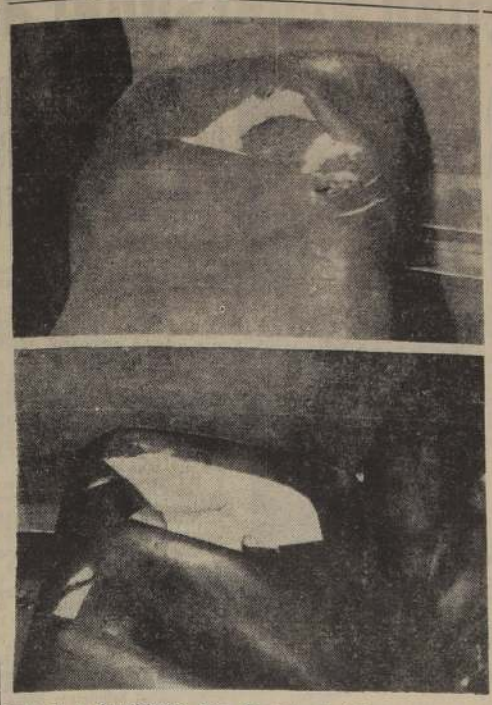

Esta es la incalificable obra de ciertos individuos que se han dedicado a la baja tarea de destruir los asientos de los trolebuses de la ENT. La Empresa se verá abocada a cambiar los asientos de cuero por otros de madera. El público debe cooperar en el descubrimiento de estos criminales, para que sean debidamente sancionados.

Aplauden documental sobre Isla de Pascua en EE. UU.

Con motivo de la exhibición privada del documental universitario "Isla de Pascua", filmado por una misión de los Servicios de Difusión Cultural, el Director, profesor Aníbal Bascuñán Valdés, ha recibido una nota de Mr. Griffin, corresponsal de "The New York Times", en la cual le expresa textualmente: "Reflejo el sentir de muchos al decirle que esta película es un bello exponente de lo que puede y debe hacerse para dar a conocer tantos aspectos de Chile que permanecen olvidados. Estimo que "Isla de Pascua" está bien concebida y desarrollada; que da una idea fiel de sus paisajes y población; que interesa profundamente por las oportunas referencias históricas y descriptivas, como, a la vez, por la buena fotografía". Como se sabe, este film documental porma parte de una serie proyectada por la Universidad, y que lleva por nombre genérico "Nuestra tierra". La realizaron los cinematografistas Raúl Barrientos y Edmundo Urrutia, con la colaboración de los señores Montandón, Oscar Vila Salvo, Rubén Sotoconil y los señores Rubén Sotoconil y Manuel Berríos. Cooperaron, además, el Instituto de Extensión Musical, la "Chile Films" y los Museos de Historia Natural e Histórico Nacional.

INFORMES SOBRE NEGOCIACIONES CON ARGENTINA

Un amplio informe sobre el resultado de las conversaciones que ha sostenido la Comisión Mixta Chilena que se encuentra actualmente en Buenos Aires, para gestionar la firma de un convenio comercial limitado con Argentina, dió a conocer ayer al Ministro de Economía y Comercio, señor Ruiz Bourgeois, el vicepresidente del Consejo Nacional de Comercio Exterior, señor Hernán Elgueta.

Por otra parte se nos informó que en las próximas semanas quedarían determinadas las cláusulas sobre el intercambio comercial entre Chile y Argentina.

NO PODRAN CIRCULAR LAS CARRETELAS POR EL SECTOR CENTRICO

Los vehículos a tracción animal no podrán circular por las calles céntricas de la ciudad, de acuerdo con una resolución adoptada ayer por la Municipalidad.

En efecto, se aprobó el informe de la Comisión de Tránsito por el cual se propone agregar un inciso al reglamento sobre estacionamiento de vehículos, que dice como sigue:

"Queda prohibido el tránsito de vehículos de tracción animal en el sector comprendido entre las calles Amunátegui, Alameda Bernardo O'Higgins, Miraflores y Santo Domingo, desde las 10 a las 21 horas".

Esta resolución afecta a cinco mil carretelas y "golondrinas" que son empleadas en diversas actividades de transporte de mercaderías y menaje.

NOTICIARIO GREMIAL

Federación de Suboficiales en Retiro; cita a asamblea general ordinaria, mañana a las 9.30 horas, en segunda citación.

Federación Chilena de Organizaciones Hoteleras; convoca a un congreso nacional, al que concurrirán delegados de todo el país, y representantes de diversos países latinoamericanos. A la inauguración se ha invitado especialmente al Presidente de la República.

Sindicato Profesional de Maquinistas, Utileros, Electricistas de Teatros de Chile, cita a asamblea general, para pasado mañana a las 12 M., en su local social, Londres 27.

Pasado mañana, a las 15 horas, se efectuará una concentración en la Población Franklin Délano Roosevelt, convocada por el Consejo Local del Frente Nacional de la Vivienda.

Federación Nacional de Fogoneros de Chile, cita a reunión general, hoy a las 17 horas, en su sede social, Av. La Paz 291.

REPRESENTANTES DE ANGLO CHILEAN CON MINISTRO R. PLAZA

Los representantes de la "Anglo Chilean Nitrate" se entrevistaron ayer con el Ministro del Trabajo, señor Ramón Plaza Monreal, con el objeto de conversar acerca del problema de huelga creado en la Oficina Salitrera "María Elena".

Conforme a las declaraciones formuladas al señor Plaza Monreal por los representantes de la Compañía, existen en la actualidad conversaciones directas entre las partes, las que probablemente finiquitarán con la vuelta al trabajo de los obreros, el próximo lunes.

En caso de que no haya franca armonía para poner fin a esta situación en "María Elena", se daría, el lunes, curso inmediato al decreto de reanudación de labores, conforme al Código del Trabajo, y, a la vez, se enviaría a un funcionario del Ministerio para que en el terreno mismo se aboque al conflicto en referencia.

TROLEBUSES POR LA ALAMEDA ANTES DEL 10 DE JULIO

Dentro de veinte días se pondrá en servicio la nueva línea de trolebuses que correrá a lo largo de la Alameda "Bernardo O'Higgins" y que empalmará con las de Ñuñoa y Bilbao.

La postación está colocada ya y sólo falta hacerlo en la Plaza Bulnes.

En cuanto a la red aérea de la Alameda, está siendo instalada con toda celeridad.

El Gerente de la ENT, señor Rioja, cree que antes del 10 del próximo mes, el público podrá contar con este eficiente servicio en la principal de nuestras arterias centrales.

PROYECTO SOBRE LA ESTABILIZACION Y AHORRO, SE ESTUDIA

Con el Subsecretario de Hacienda, señor Gumucio se reunieron los miembros de la NU contratados por el Gobierno para estudiar el problema económico y financiero del país, y que preside el economista sueco, señor Eric Lindhal.

En esta reunión se inició el estudio de la redacción del proyecto sobre estabilización y ahorro que en breve se someterá a la consideración del Presidente de la República, Excmo. señor González Videla.

GRAFICOS CELEBRARAN DOS CONCENTRACIONES

La Federación Nacional de Trabajadores de la Prensa ha convocado a una concentración, en Valparaíso mañana, y una en Santiago, el lunes. El nuevo Directorio de la Confederación de Trabajadores de la Industria Gráfica de Chile quedó formado por: presidente, Bernardo Vallejos; Secretario General de la Federación de Obreros de Imprenta, Sección Santiago; secretario de relación, Diógenes Meneses, por Unión de Sindicatos Gráficos; tesorero, Julio Figueroa, por Unión de Sindicatos Gráficos; secretario de la comisión de bienestar y jurídica, Domingo Vallejo, por Federación de Trabajadores de la Prensa; prensa y propaganda, Luis Quiroga, por Federación de Trabajadores de la Prensa; secretario de actas, Segundo Hernández, por la FOIC; directores, Pedro Orellana, Atilio Rulefi, Angel Vargas, Manuel Hernández, Juan Barrios y Eleodoro Rojas.

OBSERVADOR EN INGLATERRA. — Chile enviará un observador a la próxima Conferencia Internacional Ballenera que se efectuará en Londres. Según se nos informa en círculos allegados al Ministerio de Economía y Comercio el Gobierno designará al Director General de Pesca y Caza de esa Secretaría de Estado, señor Exequiel Rodríguez Salazar. El Gobierno chileno no ha suscrito los convenios sobre caza y protección de la ballena y es probable que solicite su admisión al seno de esa organización internacional.

S. E. dió instrucciones ayer al Director del Tránsito, señor Contreras

S. E. el Presidente de la República llamó ayer a su despacho al Director General de Transporte y Tránsito Público, coronel don Jorge Contreras y le dió instrucciones sobre cumplimiento del laudo arbitral entre choferes y empresarios de microbuses.

El Excmo. señor González Videla, como informamos ayer, fué árbitro en el conflicto de la movilización y prometió a ambas partes resolver algunas diferencias que dificultaban las relaciones entre patrones y choferes, para lo cual dió instrucciones al coronel Contreras.

NUEVO REGLAMENTO APLICARAN CONTRA RUIDOS MOLESTOS

En una efectiva acción destinada a defender a la población contra la anarquía que reina en materia de ruidos, y que a todas horas del día genera una verdadera neurosis colectiva por el abuso en los claxons, bocinas, sirenas, alto parlantes, etc, la Municipalidad aprobó ayer un nuevo reglamento sobre "Ruidos Molestos para el Vecindario".

Este acuerdo constituye un nuevo triunfo para LA NACION, que en múltiples ocasiones ha representado a las autoridaes edilicias la gravedad de este problema, abogando por que se uniformen las bocinas, y se establezcan severas sanciones a quienes infringen las disposiciones sobre el particular.

La substitución del viejo reglamento, que no responde a las necesidades modernas, se hacía imprescindible. Además de ser inaplicable, constituye una verdadera burla al vecindario. Es de esperar que no quede en el papel el acuerdo edilicio y se traduzca en una realidad.

OFERTAS ESPECIALES PARA LA PRESENTE TEMPORADA.

CABALLEROS Y NIÑOS.

SWEATER de lana, sin mangas, colores gris, granate y beige, de lana suave, de mucho abrigo, al bajo precio de $ 160.—

AFRANELADO "CHITECO", en varias calidades, en color blanco, rosado y amarillo; el artículo de más abrigo y duración. PRECIOS BAJISIMOS

GUANTE tejido de lana, $ 60.—

GUANTE de cuero forrado, $ 150.—

CALCETINES gruesos, de abrigo, desde $ 22.80

CALCETINES de lana en colores lisos, en fantasías y aborlonados, en calidades finas y muy suaves.

CAMISAS de lana, apropiadas para campo y excursión, variedad de dibujos, en colores unidos, y a cuadros

CAMPERAS de casimir, $ 420.—

CAMPERAS afelpadas casimir. Piel de camello, $ 680.—

CHALECA de lana, con mangas, abrigadora y de muy buen resultado, a $ 295.—

SWEATERS de lana, con manga larga; artículo muy abrigador, con fantasías de monitos; precio según tamaño, desde $ 128.—

CHALEQUITOS de lana con pecho de casimir, desde $ 140.—

BOINAS, a $ 95.—

BUFANDAS de lana, tejidas a telar, dibujos de fantasía, a cuadros. Precio de regalo, $ 20.—

PANTALON polaina en MUFLON, especial para la temporada, a $ 145.—

ABRIGUITOS de casimir, desde $ 450.—

CAMISETA afranelada 'CHITECO' para 3 años, desde $ 50.—

SLIP (calzoncillo) afranelado, para 2 años, $ 43.—

PRECIOS FIJOS

Camisería BARCELONA
PUENTE 593 Esq. SANTO DOMINGO

FERRETERIA SANTIAGO
Ostertag y Co.
TEATINOS 240 SANTIAGO

Empresarios de micros incitan al personal a la hu

ESCUELA NOCTURNA DE LOTA CUMPLIO 7 AÑOS

LOTA, 16.— A fines de la semana pasada se celebró con entusiasmo por el profesorado y alumnas de la Escuela Nocturna Femenina N.o 6 de Lota, dependiente de la Escuela Superior N.o 8 de la localidad, el séptimo aniversario de su fundación. Con este motivo se desarrolló un hermoso acto literario, al que asistieron las autoridades locales, vecinos y el propio Inspector Escolar del Departamento, don Luis Silva Salinas.

Cabe dejar en claro el franco progreso experimentado por este colegio nocturno, donde acuden numerosas alumnas a alfabetizarse y a adquirir conocimientos de labores del sexo, tanto en modas, tejidos, economía doméstica, etc. Dirigen esta escuela la señorita Ester Correa Cuevas, sirviéndole de ayudante la señora Isolina de Viveros para la enseñanza técnica, especialmente. Estas dos profesoras ponen todo su empeño profesional para interesar a las educandas en los estudios, estímulo por el cual ésta es una de las escuelas nocturnas más concurridas de este mineral. Damos a continuación el programa que se desarrolló:

1) Canción Nacional; 2) Palabras de la señora Isolina de Viveros; 3) Himno a las escuelas nocturnas; 4) Despacito, baile, 2.o Año A; 5) Siembra eterna, recitación; 6) Claveles de Sevilla; 7) El trabajo, diálogo; 8) El delantal de la china; 9) Las dos puntas.

Después del acto se sirvió un cóctel, donde el Inspector Escolar, don Luis Silva Salinas pronunció unas palabras para felicitar a la dirección por el acto desarrollado, por los trabajos prácticos que había presenciado y el adelanto en que se encuentra este colegio en tan corto tiempo desde su fundación.— (El Corresponsal).

TEMPORAL EN CONCEPCION

CONCEPCION, 16.— Desde la madrugada se ha desencadenado un violento temporal de lluvia y viento, y tanto las calles centrales como especialmente las de barrios apartados comienzan a inundarse. Los ríos Andalién y Bío-Bío traen abundante caudal, y se teme el desbórde de sus aguas hacia poblaciones vecinas. Con suma intensidad ha sido afectado también el puerto de Talcahuano, en donde fueron paralizadas las faenas marítimas.—(PRADENAS, corresponsal).

PROLONGACION DE CINCO RECORRIDOS PIDE MAIPU

MAIPU, 16.— El regidor señor Hernán Bravo hizo indicación en el seno de la Municipalidad, para que se oficiara a la Dirección de Transporte y Tránsito Público pidiendo la prolongación de los recorridos siguientes, a fin de remediar un viejo problema de los sectores obreros de la comuna: Cerrillos-Vitacura, hasta la Fábrica INSA; Pila-Cementerio, hasta el fundo La Laguna; Avenida España hasta el puerto aéreo de Los Cerrillos; una variante del recorrido San Eugenio, hasta el paradero 55 de El Mirador y San Pablo - Borjas, hasta la Maestranza de la Línea Aérea. —(El Corresponsal.)

LOS FUTBOLISTAS DE UN BARCO ARGENTINO VAN A JUGAR EN SAN ANTONIO

SAN ANTONIO, 16.— Los deportistas que pertenecen a las reparticiones fiscales de este puerto, están gestionando la concertación de un encuentro de fútbol con un equipo que forman los tripulantes del barco argentino "Río Neuquén", que actualmente desembarca trigo.— (VICTOR ESPINOZA, corresponsal).

UN AUDAZ ROBO EN TESORERIA DE GALVARINO

GALVARINO, 16.— El más audaz de los robos acaba de cometerse en la Tesorería Comunal. Ladrones, que parodiaron los recursos de los gánsteres del cine, obtuvieron un botín de $ 376.808.

Estaba, al parecer perfectamente planeado. Se escogió la oportunidad en que había una gruesa cantidad de dinero en caja.

Se supone que los autores del golpe conocían de modo cabal todos los movimientos del personal y aprovechando, lógicamente, la ausencia de éste para operar.

Los depósitos de los caudales públicos, que dicho sea de paso, no reunen mayores seguridades, fueron violentados hábilmente. Los avezados ladrones no dejaron huellas.

Las investigaciones están a cargo del teniente de carabineros señor Hugo Henríquez y del sargento primero don José Lillo. Se ha redoblado la vigilancia en el sector comercial.— (LABBE, Corresponsal).

REPARAN CAMINOS DE LA ZONA DE MALLOA

MALLOA, 16.— Con toda celeridad se está realizando la reparación de los tramos de Peñuén al puente de Las Trucchas y de la Estación Malloa al pueblo. Este trabajo se hace con un moderno equipo motorizado de la Dirección de Caminos, y está a cargo del ingeniero de la provincia. En agosto se iniciarán trabajos de mayor envergadura. Los arreglos de los caminos se harán con un equipo completo de maquinarias.

Sesión municipal. — En la primera sesión municipal se trataron problemas de urgente solución entre ellos el alumbrado, deudas de la Corporación, agua potable, teléfonos etcétera. La reunión la presidió el Alcalde señor Arturo Farías. Se advirtió en los nuevos ediles buen espíritu para dar remedio a todos aquellos problemas que afectan a la población.

Sociales. — Hace uso de su feriado el tesorero comunal, señor Tulio Barrera Barahona.— (DELGADO corresponsal.)

HOY SE SABRA SI SIGUE CONFLICTO DE MARIA ELENA

ANTOFAGASTA, 16.— La Chile Exploration Company dará respuesta esta tarde a una fórmula de solución al conflicto de los obreros y empleados del mineral que fué previamente aprobado por los sindicatos.

Mañana en la tarde los empleados y obreros se reunirán en asamblea con los delegados de la Chile Exploration y el Interventor Militar coronel don Carlos Valenzuela para escuchar la respuesta de la Compañía y decidir la vuelta al trabajo o lo que proceda.

Mientras tanto, el movimiento huelguístico se mantiene en iguales condiciones que el primer día sin que se hayan producido incidentes de ninguna especie y reinando tranquilidad absoluta en el mineral.

El Interventor Militar, coronel señor Valenzuela asumió también la iniciativa para resolver el conflicto de la firma Foley Hnos. constructora de la Planta de Sulfuros.

En cuanto al conflicto de María Elena, desaparecida la tensión que provocó la inhabilitación de cuatro de los dirigentes del sindicato, por caer bajo las sanciones de la Ley de Defensa Permanente de la Democracia, la huelga, ha continuado dentro de un clima de tranquilidad.

Ayer se efectuó una reunión del comité dirigente de huelga, ordenando al personal de emergencia del hospital y oficinas, que volviera a sus labores que suspendió durante 24 horas, como protesta a la decisión de la Anglo Chile de poner los artículos de pulpería a precios comerciales, medida ésta que posteriormente, quedó sin efecto.

En Antofagasta se notificó a los obreros de la Compañía de Electricidad Industrial, de la solución obtenida al conflicto, reintegrándose los obreros a sus labores.— (IRIARTE, corresponsal).

VALDIVIA SOLICITO LA TUICION DE RELIQUIAS

VALDIVIA, 16.— La Alcaldía de Valdivia, en una comunicación al Ministerio de Educación, pide la tuición de las reliquias históricas que existen en la provincia, como son los torreones de la ciudad y las ruinas de la fortaleza de Mancera, Corral y Niebla. Estos vestigios de los monumentos precisan una restauración por los técnicos en arquitectura colonial. Además, solicita que se envíen aquellas personas entendidas en la planificación y estudios de las obras que deben ejecutarse para el Cuarto Centenario de la ciudad.

INVITACION AL MINISTRO

El Alcalde de la Comuna señor Ulises Bertoglio Cecotti que subroga al titular, invitó al Ministro de Educación, señor Bernardo Leizhton, a que se imponga en el terreno mismo de los problemas educacionales y otros que atañen a su repartición. Entre ellos, los locales de los establecimientos de la Escuela Normal, Escuela Técnica, y otros de la enseñanza primaria que se hallan en estado ruinoso. — (LA LAFFAYE, Corresponsal).

PESAR CAUSA DECESO DE DON FRANCISCO DIAZ A.

VALLENAR, 16.— Muy lamentado ha sido el fallecimiento del distinguido vecino don Francisco Díaz Arrieta, vastamente conocido en la región por sus obras filantrópicas. Su deceso se produjo en la hacienda Longomilla. Sus restos fueron conducidos a la capital. Era hermano del crítico literario don Hernán Díaz Arrieta.— (ERASMO BERNALES, corresponsal).

LA "ANEF" DE HUASCO HA RENOVADO SU DIRECTIVA

VALLENAR, 16.— Designó su nuevo directorio la Agrupación Nacional de Empleados Fiscales del Departamento de Huasco, el que quedó constituído en la siguiente forma: presidente, don Mario Medel Vásquez, de Identificación; vicepresidente, don Gustavo Contreras, de Impuestos Internos; secretario, don Héctor Arancibia, de Agua Potable; prosecretario, don Héctor Naveas, de Correos y Telégrafos; tesorero, don Tomás Esquivel, Ingeniero Agrónomo; secretario de prensa, don Oscar G. Alvarez, de Pavimentación.— (ERASMO BERNALES GAETE, corresponsal).

HACE USO DE LICENCIA GOBERNADOR DE CORONEL

LOTA, 16.— El Gobernador del Departamento de Coronel, don Alfredo Puga Monsalve, hace uso de feriado. Lo reemplaza el Inspector de Educación Primaria, don Luis Silva Salinas. — (PINEDA Corresponsal).

LUZ ELECTRICA DURANTE DOMINGOS PIDE CARAHUE

CARAHUE, 16.— Los vecinos han pedido a la Municipalidad estudie la manera de obtener que la planta eléctrica particular de luz durante los días domingos y festivos. Los vecinos quieren suplir la falta total de entretenimientos, recurriendo a sus radiorreceptores. — (BAEZA, corresponsal.)

VIVIENDAS OBRERAS HARAN EN PELEQUEN

PELEQUEN, 16.— Las entidades que tienen esbozado el plan de construcción de poblaciones para su personal, han iniciado en esta localidad las gestiones tendientes a comprar terrenos para la edificación de casas.

El señor Gumercindo Alvarez, dueño de vastos terrenos en Peleguén, estudia las propuestas que le han hecho los ferrocarriles y algunas industrias para levantar poblaciones.

Se ha instruído a las autoridades que obtenga de la Corporación de Reconstrucción y Auxilio ayuda para las personas que no cuentan con los medios económicos para levantar sus habitaciones.

CAMPAÑA DE HIGIENE

La Municipalidad de esta comuna, por medio de un decreto ordenó que todas las habitaciones deben someterse a un proceso de higienización y que las casas en mal estado deben repararse cuanto antes — (DELGADO, Corresponsal).

Se negaron a cumplir con la nivelación de tarifas a La Cisterna

LA CISTERNA, 16— Comisiones municipales y de vecinos velaron durante todo el día de hoy por el cumplimiento de la resolución N.o 171 del Ministerio del Interior, que ordena la nivelación de las tarifas de los servicios de movilización entre Santiago-San Bernardo y puntos intermedios, de acuerdo con la siguiente pauta:

Entre Santiago y el Paradero 18, $ 1.60.

Entre los paraderos 18 y 28, $ 0.60.

Entre el Paradero 28 y Lo Espejo, $ 1.—

Entre el Paradero 28 y el Sanatorio El Pino, $ 3.20.

La tarifa nocturna regirá desde las 22 horas y su valor será de $ 2.00, desde Mapocho al Paradero 18, y de $ 1.00 desde el Paradero 18 al 28.

Todos los conductores del servicio particular de microbuses resistieron la medida, cumpliendo instrucciones de los empresarios.

El presidente de la línea Santiago-Cisterna, Roberto Zamora Zamora se opuso a esta disposición oficial desde los primeros momentos e hizo pública y reiterada declaración de su actitud.

Frente a esta rebelde conducta, la Dirección General de Transporte y Tránsito Público canceló hoy en forma definitiva los documentos al mencionado empresario, haciendo igual cosa con los permisos de recorrido de tres máquinas de su propiedad.

Por otra parte, Carabineros detuvo y puso a disposición de la Intendencia, al Inspector del mismo servicio, Carlos Olivares Castro, quien abiertamente incitó a la huelga a los choferes de las líneas ya mencionadas. Con términos agresivos e irrespetuosos para el Gobierno, dispuso que el micro Z. D. 542, fuese conducido a su garaje. De este modo contravino claras disposiciones de la Ley de Defensa de la Democracia.

Mañana, Carabineros continuarán exigiendo el total cumplimiento de la resolución 171.— (El Corresponsal).

El Dr. Jorge Grimberg, ha sido designado Delegado de los Servicios de Beneficencia, de acuerdo con la reciente reestructuración verificada en Rancagua. Se propone obtener la pronta construcción de un moderno Hospital Regional.

ASOCIACION DEPORTIVA ESCOLAR DE RANCAGUA CELEBRO ANIVERSARIO

RANCAGUA, 16.— Con todo brillo conmemoró su noveno aniversario la "Asociación Deportiva Escolar de Rancagua" verificándose con tal motivo actos culturales, deportivos y sociales, a los cuales asistieron autoridades, padres de familia y apoderados del alumnado de las escuelas de la ciudad, que participan con singular entusiasmo en dichas actividades.

Esta institución abarca las siguientes ramas: pimpón, básquetbol, fútbol, atletismo, ciclismo, etcétera.

Su presidente actual es el señor René Roa, profesor de la Escuela N.o 3 de la localidad, que ha sabido imprimir rumbos muy acertados en el escolar primario, superando efectivamente tan importantes actividades. (El Corresponsal.)

REORGANIZAN JUNTA DE LA BENEFICENCIA

RANCAGUA, 16.— Por disposición de la Junta Central de Beneficencia, se procedió recientemente a reorganizar la Junta Local. Fué nombrado delegado de los servicios el Dr. Jorge Grimberg Villarroel.

El Dr. Grimberg es director del Hospital desde hace doce años. Desempeñó también la Alcaldía de la ciudad.

Expresó a este corresponsal que su mayor preocupación será obtener la construcción del Hospital Regional de Rancagua, utilizando con este objeto el legado Vicuña Hurtado, que se instituyó con la finalidad revelada.— (CARDENAS corresponsal).

BRIGADA DE GIRLS DE TOME CUMPLE 10 AÑOS

TOME, 16.— Acaba de cumplir diez años de fructífera labor la Brigada de Girls del Liceo local.

Para celebrar la fecha se efectuó una reunión íntima en el cuartel. Posteriormente, se realizó una visita a la Cárcel, durante la cual se repartieron obsequios a los penados.

Dispone actualmente de $ 23.000, suma que le fué destinada por los organizadores de las pasadas fiestas primaverales.

El directorio de la Brigada es el siguiente: presidenta, señorita Enriqueta Pantoja N.; vicepresidenta, señora Inés R. de Canales; secretaria de actas, señorita Olga Quinones; secretaria de correspondencia, señorita Blanca Arévalo; tesorera, señorita Victoria Inzunza; directoras, señoras Enriqueta de García, Fredeslinda de Osorio y Otilia de Gallardo; señoritas Ruth Arévalo, Marta Inzunza, María Lavín, Graciela San Martín, Clara Quintana y Elsa Alacón; comandante fué designada la señorita María Ramírez.— (CANALES, corresponsal).

Dr. Juan Chiorrini, presidente de la Asamblea Radical de Rancagua, hizo indicación para que la Municipalidad dotase a la ciudad de un nuevo y moderno parque.

CENTRO ESTUDIANTIL SE CREO EN QUINTA NORMAL

QUINTA NORMAL, 16.— Se ha organizado en esta comuna un Centro Estudiantil, al que pertenecen todos aquellos que actualmente asisten a los distintos establecimientos educacionales.

Sus organizadores persiguen como finalidad encauzar y orientar las inquietudes del estudiantado, procurando soluciones para su problemas. Forman actualmente el cuerpo directivo de este centro, Carlos González, Javiera Araya, Tránsito Herrera, Raquel Contreras y Ana Contreras.— (El Corresponsal.)

CONSTRUCCION DE UN PARQUE PARA RANCAGUA, PIDEN

RANCAGUA, 16.— Ultimamente celebró una importante sesión la Asamblea Radical de la localidad, "Pedro Aguirre Cerda", que preside el doctor Juan Chiorrini A., con un crecido número de socios.

En tal ocasión se tomaron diversos acuerdos de organización interna y prestaron juramento de estilo nuevos componentes, cuyas solicitudes habían cumplido con su trámite de rigor. Acto seguido se rindió un sentido homenaje a la memoria de don Avelino Muñoz Moraga (Q. E. P. D.), fundador y entusiasta dirigente de la Asamblea "Pedro Aguirre Cerda" y ex Intendente de la provincia, fallecido recientemente.

En esta ocasión el regidor don Humberto Aymerich usó de la palabra, para referirse a varios problemas locales, cuyas soluciones deben buscarse con el interés y la prontitud que cada uno de ellos requiere, y que en su calidad de regidor de la comuna está desplegando una intensa actividad en tal sentido. Abordó, entre otros, la permuta que el Municipio haría de los terrenos que ocupa el actual mercado con los de la propiedad de los empleados particulares, ubicados en el sector occidente de la ciudad, al lado de la línea férrea. Numerosos asambleístas expusieron sus opiniones al respecto, predominando la idea del doctor Juan Chiorrini, presidente de la Asamblea, quien estima que esos terrenos debieran destinarse para un parque, "ya que nuestra ciudad carece de áreas verdes, tan indispensables para la salud de los habitantes, y buscar otra ubicación para el establecimiento del mercado de Rancagua". Este importante problema quedó pendiente, a fin de seguirlo estudiando con la debida calma y tranquilidad.— (El Corresponsal.)

Don Humberto A... del Liceo de R... edil. Ha presen... iniciativas en... Muni...

DIA DE LA ... CELEBRA ...

LOS ANDES, ... ción "Patrulla de ... Los Andes se ... mañana y el ... la Montaña". Ha confeccionado ... to un programa ... extractamos los ... pales:

DIA 17.— 10.30 ... a las autoridades, ... to, instituciones ... blecimientos ... 10.40 horas: ... lión Nacional, en ... la Plaza de Armas ... dos mil voces ... acompañamiento de ... trumental del Regimiento ... 10.50 horas: Ofrenda ... monumento de Bernardo ... que será colocado ... General de División ... y por el Comandante ... nición.

10.55 horas: Desfile ... la Banda del Regimiento ... 11 horas: Inauguración ... de la Montaña" y ... Pira Olímpica, por el ... tor General de Deportes ... do, general don ... Guzmán, por Director ... tros antorchas que ... de los cuatro ... con redobles de ... 11.10 horas: Gran ... 11.15 horas: Alocución ... Gobernador del Departamento ... Enrique del Campo ... 11.20 horas: Poema ... por una alumna, ... de la Montaña" ... 11.25 horas: Discurso ... Director General de ... Estado, general ... Osvaldo Puccio G. ... 11.35 horas: Himno ... Instrucción de Montaña ... nel Manuel Rodríguez ... los alumnos.

11.40 horas: Discurso ... dante de la Guardia ... Comandante del Regimiento ... dia Vieja", don ... C.

11.50 horas: Himno ... de Líneas", entrada ... miento "Guardia Vieja" ... 12.20 horas: Inicio ... desfile.

12.50 horas: Ofrenda ... muerto en honor de ... tor General de Deportes ... do, don Osvaldo Puccio ... cido por las autoridades ... (Por adhesión).

18.30 horas: Charla ... del señor Director General ... portes del Estado, ... Puccio G., efrenada ... llas de Ski de Chile ... sión).

22 horas: Gran ... honor del "Día de la ... DIA 18.— 8 horas: ... Portillo con los ... ros esquiadores. ... —L. GONZALEZ ... sal).

OTRO MEDIO ... SAN JOSE DE ...

SAN JOSE DE MAIPO ... ca de dos mil ... atender un solo ... sa de Socorros de ... La población ... nombre otro, ... manera, pueda ... El Dr. Alfonso ... diariamente ... cuarenta personas ... bién el trabajo ... lo cual se recarga ... su labor. Muchas ... miadas por sus ... ben ir a lejanos ... manda de atenciones ... tor Solovera no ... oportunamente.— ... rresponsal).

BLANCO 1161 VALPARAISO TELEFONO 4427

Espectáculos de hoy

AVENIDA (5184).— Una joven rebelde, Mala moneda y Bajo la sombra del puente.

CONDELL (2027). — Bailando con la muerte y La bolsa o la vida.

COLON (3949).— Solución fantástica.

IMPERIO (4367).— El gran robo.

MUNICIPAL de Viña (81739).— El caballero negro.

METRO (2111).— Nueva alborada.

OLIMPO de Viña (81380). — Cuando los niños nos miran.

PACIFICO (6057).— Algo flota sobre el agua.

REALICO de Viña (81906). — El hijo de la calle e Historia del 900.

REX, de Viña (85050). — Rosanda.

RIVOLI (2266).— Cruel es mi destino. De lejos vino el amor y Berlales.

REAL (2640) — Nubes del pasado y Pistolas cargadas.

VALPARAISO (5522).— San Vicente de Paul.

VICTORIA (3778).— Dejada en prenda.

VELARDE (4654).— Alma en la sombra y El valle de la abnegación.

NOTA.— Los números entre paréntesis corresponden al teléfono de cada sala.

Clásico boxeril de las Universidades católicas

Esta noche se efectuará por primera vez en nuestra ciudad un festival boxeril universitario, que en adelante tomará el prestigio de un clásico, porque será disputado alternadamente en Santiago y Valparaíso. Participan en este torneo los clubes de las Universidades Católicas de Santiago y Valparaíso.

El equipo representativo de la Católica de Valparaíso se ha entrenado bajo las órdenes del conocido profesional belga Tato Schaeckels, y se presentaran en óptimas condiciones atléticas. El programa consta de nueve peleas todas de atracción, de acuerdo con el siguiente orden:

PROGRAMA OFICIAL

Mosca: Armando Soto (Santiago) con Andrés Silva (Valp.).

GALLO: Hugo Sierra (Stgo.) con José Aravena (Valp.); René Rubio (Stgo.) con Alejandro Pino (Valp.).

PLUMA: Paul Lungstrass (Stgo.) con Osvaldo Castillo (Valp.); Roberto Sánchez (Stgo.) con Hector Barrientos (Valp.).

LIVIANO: Jorge Pérez (Stgo.) con Lorenzo Quiroga (Valp.); Alejandro Garrido (Stgo.) con Benjamín Silva (Valp.).

MEDIOMEDIANO: Víctor Berrocal (Stgo.) con César Jara (Valp.).

MEDIANO: Eugenio Cortés (Stgo.) con Elías Riveros (Valp.).

DON FEDERICO COSTA P., REGRESA HOY DE ITALIA

La motonave italiana "Antonietto Usodimare" tiene anunciada su llegada para esta tarde a las 16 horas, poco más o menos, procedente de Génova y puertos intermedios, trayendo en su viaje más de doscientos pasajeros, quinientas toneladas de carga para Valparaíso. Inmediatamente de ser recibida, atracará al sitio N.o 2 de los malecones de la Aduana, para permitir la bajada de los pasajeros y comenzar las faenas de la descarga de las mercaderías.

Entre los pasajeros de cámara figuran don Federico Costa Pastene, conocido industrial de Valparaíso y presidente del Banco Italiano que en compañía de su esposa regresa de un corto viaje de descanso por Italia. Regresa también al país don Manuel Aguirre, Adicto Comercial a la Embajada de nuestro país en Roma; el industrial porteño don Fernando Malatesta; el Adicto Comercial a la Embajada de España en Santiago, señor José Massia, y el industrial chileno don Fernando Perugi, que viene acompañado de su esposa.

El lunes seguirá viaje a San Antonio la motonave "Usodimare", para embarcar un cargamento de minerales de cobre y otros productos nacionales, que conducirá en su viaje de regreso a Europa, para regresar a nuestro puerto el miércoles próximo, día en que deberá zarpar de regreso a Génova.

ACTIVAMENTE CARGAN CEMENTO A B. AIRES

Con toda actividad dos barcos están descargando mil toneladas de cemento de la Fábrica de El Melón cada uno, para llevarlo a Buenos Aires, de acuerdo con la venta de cincuenta mil toneladas de este producto nacional efectuado para la República Argentina. Uno es el vapor de bandera noruega Grenanger", y el otro el vapor nacional "Don Luis".

A fines de la próxima semana llegará a Valparaíso, con el mismo objeto, el vapor de bandera holandesa "Helder" para llevar otro importante cargamento para dicho puerto. El vapor "Don Luis" regresará después trayendo un cargamento completo de trigo argentino, al puerto de San Antonio destinados al consumo interno de nuestro país, y adquirido en esa República por el Instituto de Economía Agrícola.

Ayer se conmemoró el aniversario del "Cuerpo de Defensa de Costas"

Con una ceremonia patriótica efectuada en la mañana de ayer en el Estadio Naval, a las 11 horas, se conmemoró el 132.o aniversario de la creación del Cuerpo de Defensa de Costas de nuestro país, que fuera creado por el Director Supremo, general don Bernardo O'Higgins, el 16 de junio de 1818 con el nombre de Servicio de Infantería de Marina.

A la hora indicada se encontraban en el Estadio Naval el Regimiento N.o 3 de Infantería de Marina "Almirante Condell" y el Grupo de Defensa de Costas de Playa Ancha, para rendir honores a las autoridades y proceder después al izamiento de la bandera.

La comitiva de altos jefes de la Armada Nacional, presidida por el Comandante en Jefe de la Primera Zona Naval, contraalmirante don Jorge Videla Cebo; del capitán de navío don Félix Aguayo Bastidas; Inspector del Cuerpo de Defensa de Costas, capitán de navío don Jorge Santa Cruz O., jefe de la Segunda Brigada de Defensa de Costas, con sede en Valparaíso, y otros altos jefes navales, llegó a la hora indicada, siendo recibidos con los honores de reglamento, para pasar revista a la formación de las tropas ya mencionadas.

Inmediatamente después se procedió a izar el Pabellón Nacional a los acordes de la Canción Nacional, mientras las tropas presentaban armas.

El jefe de la plana mayor de la II Brigada, capitán de corneta don Tomás Pérez Bengoa, dictó una interesante conferencia alusiva a la creación del Cuerpo de Defensa de Costas. Finalizó la ceremonia con un desfile de los efectivos de la Defensa de Costa ante las autoridades.

QUEDO PAVIMENTADA LA AVDA. YERBAS BUENAS

Se dió término después de tres meses de labor a los trabajos de pavimentación definitiva de la Avenida Yerbas Buenas de Valparaíso que es un importante sector poblado con intenso tránsito de vehículos a la parte alta de la ciudad, y que sirve de eslabón a la calle de Condell en el plan con los cerros Bellavista, Yungay, San Juan de Dios, Alegre y La Cárcel.

La pavimentación se efectuó desde la Plazuela Ecuador hasta la Avenida Alemania. Estaba entregada al servicio la parte comprendida entre la Plazuela Ecuador hasta la calle Bertrand (ex Aguadores), pero en la mañana de ayer se dió comienzo al retiro de la capa de arena y tierras que recubrieron el concreto, mientras éste se fraguaba. En las últimas horas de la tarde de ayer quedó totalmente entregada al servicio del público. La firma constructora ha dado comienzo a los trabajos de pavimentación definitiva en la calle de Cumming, de acuerdo con el plan de pavimentación aprobado en 1949.

REORGANIZARAN UNA JUNTA DE VECINOS

Una gran asamblea se efectuará mañana domingo, en la calle Hospital N.o 551 del Cerro Alegre, con el objeto de reorganizar la Junta de Vecinos del Cerro Alegre, elegir el nuevo directorio para el período 1950-51, y abordar temas relativos al progreso de ese poblado sector de nuestra ciudad.

Serán abordados, principalmente todo lo relacionado con la locomoción colectiva y alumbrado público, hoy día muy deficientes. A esta importante asamblea se ha invitado a participar a todos los vecinos del sector. La reunión se efectuará a las 16 horas.

OBRAS DE ADELANTO EN LA POBLACION MIRAMAR

La Junta de Vecinos de la Población "Miramar de Playa Ancha" ha logrado reunir cuarenta mil pesos entre todos sus pobladores, dinero que han hecho entrega a la I. Municipalidad de Valparaíso con el objeto de que la Corporación, agregando otra suma igual efectúe algunas mejoras en la pavimentación y alumbrado de ese poblado sector de nuestra ciudad, especialmente en la Avenida Central y calles Plummer y Cordero.

En una visita efectuada por los regidores porteños señores Aspée y Sarmiento, la Junta de Vecinos ya nombrada, que preside el señor Celso Pazo, les dió a conocer sus más premiosas necesidades. Los regidores nombrados prometieron toda su ayuda en la Corporación para satisfacer tan justas peticiones.

JEFES DE LA P. S. N. C. VENDRAN A VALPARAISO

Dos altos dirigentes de la Pacific Steam Navigation Company vendrán este año a Valparaíso por asuntos de negocios y particulares. Según las noticias recibidas, en el curso del mes de agosto llegará el director-gerente de la Compañía Inglesa de Vapores, señor W. Halman Davies, y a fines de año, el actual director y gerente general de la misma firma naviera, señor Leslie Bowes, el cual, además de viajar por asuntos de negocios, vendrá al matrimonio de uno de sus familiares.

El señor Bowes por haber permanecido 36 años en nuestro país es muy apreciado en todos los círculos sociales. Muy joven llegó como empleado de la Compañía Inglesa de Vapores, escalando uno a uno todos los puestos hasta ocupar el cargo de gerente de la empresa en la costa occidental del Pacífico Sud Americano. Ahora es gerente general en Londres.

NAVES ARGENTINAS VOLVERAN A CHILE

Después de varios años de ausencia en las aguas chilenas, hay vuelto a navegar barcos argentinos, trayendo trigo a granel, el cual será desembarcado en el puerto de San Antonio, y que fué adquirido por el Instituto de Economía Agrícola para las necesidades del consumo interno del país.

El vapor "Río Neuquén" está entregando en San Antonio 7 mil toneladas de trigo a granel. Seguirá viaje a nuestro puerto para embarcar 3 mil toneladas de cemento de la Fábrica de El Melón que llevará para Buenos Aires. Desde nuestro puerto se dirigirá a Lota en donde recibirá un cargamento de 4 mil toneladas de carbón nacional adquirido por la Compañía Argentina de Electricidad a la Compañía Carbonífera e Industrial de Lota.

A este barco le seguirá el "Río Chubut", que en la actualidad está cargando 7 mil toneladas de trigo a granel con destino a San Antonio debiendo llegar a dicho puerto a principios del mes de julio, regresando después con cemento y carbón para Buenos Aires.

Movimiento de vapores

LLEGAN

Hoy:
COPIAPO, de Hamburgo.

Mañana:
QUINTERO, de ptos. azucareros.

Lunes 19:
MAULE, de Nueva Orleans.

Martes 20:
SANTA MARGARITA, de N. York.

Miércoles 21:
VIRE, de Amberes.

Viernes 23:
SANTA INES, de N. York.
SANTA ELIANA, de Nueva York.

Sábado 24:
ALLIPEN, de Arica.

Domingo 25:
BAYEAUX, de Amberes.
PAPUDO, de Buenos Aires.

SALEN

Hoy:
PILAR, para Tocopilla.
GRENANGER, para San Francisco.

Lunes 19:
QUINTERO, para Buenos Aires.

Martes 20:
LONTUE, para Iquique.
MAULE, para Nueva Orleans.

Miércoles 21:
SANTA MARGARITA, para N. York.

Sábado 24:
SANTA INES, para N. York.
SANTA ELIANA, para N. York.

Miércoles 28:
SANTA LUISA, para N. York.

Jueves 29:
VIRE, para Amberes.

MAL TIEMPO ANUNCIAN PARA NUESTRO PUERTO

La Sección Regional "Valparaíso" dependiente de la Oficina Meteorológica de Chile, emitió al mediodía un boletín sobre el estado del tiempo en el país, y dice que la depresión que afectaba el jueves las zonas sur y extremo sur del territorio, se ha propagado ya a la Zona Central, con fuertes lluvias y viento del cuadrante norte.

Por las características que presenta este nuevo período de mal tiempo se intensificará en el resto del día y la noche el período de mal tiempo en toda la Zona Central, afectando a Valparaíso con lluvias y vientos de regular fuerza del norte. Por consiguiente el pronóstico para Valparaíso para el día de hoy es de mal tiempo, con lluvias y vientos del norte-oeste. Desde ayer se ha notado una marejada extraordinaria, signo de la presencia de temporal para el día de hoy. La Gobernación Marítima, al conocer el anuncio de mal tiempo, ha dispuesto inmediatamente las medidas ya acordadas para afrontar este período de mal tiempo.

CUMBUSTIBLES TRAE EL "ESSO BUFFALO"

Con 15 millones 900 mil litros de combustibles llega mañana el petrolero "Esso Búfalo", procedente de Talara (Perú) y consignado a la Esso Standard Oil Company (Chile), la Shell Mex Company Chile y la Compañía de Petróleos de Chile. Este cargamento se descompone como sigue: 11.200.000 litros de gasolina para automóviles; 2.100.000 litros de parafina, y 2.600.000 litros de petróleo Diessel.

Inmediatamente de ser recibido por la autoridad marítima se dirigirá a Las Salinas para fondear en las boyas especiales, y proceder, con las precauciones de rigor, a descargar los combustibles en los estanques de las citadas empresas bencineras.

A QUINTERO FUE EL INTENDENTE MOLINA L.

En la mañana de ayer se dirigió en automóvil a Quintero el señor Intendente de la Provincia don Humberto Molina Luco, acompañado de su esposa doña Teresa Boye de Molina, y del ayudante de la Intendencia capitán de Carabineros señor Gastón Rivera, y de algunos dirigentes de la Asociación de Dueñas de Casa.

El objeto del viaje del señor Molina Luco y comitiva es el de asistir en su carácter de presidente del Comité Coordinador de esas Asociaciones, a la constitución de una Liga de Dueñas de Casa, formada en Quintero, de acuerdo con los propósitos formulados por doña Rosa Darlmann de Gonzalez Videla, que es la presidenta nacional de dicha institución. En la tarde, el señor Intendente y comitiva regresaron a Valparaíso.

ESCUELA DE INVIERNO FUNCIONARA EN BREVE

La señora Amanda Labarca, que en la tarde de ayer disertó en la Escuela Italiana sobre el tema "Consideraciones sobre el panorama social americano", aprovechó su estada en nuestra ciudad para ponerse en contacto con las autoridades de Valparaíso y Viña del Mar, y poder finiquitar todos los detalles relacionados con el funcionamiento de la Escuela de Invierno de la Universidad de Chile en el presente año en Valparaíso.

La Escuela de Invierno iniciará sus actividades en el próximo mes de julio.

DIRECTIVA ROTARIA DE CISTERNA ASUMIRA HOY

LA CISTERNA, 16.— Mañana se llevará a efecto la transmisión del mando en el Rotary Club de esta comuna. La reunión se verificará en los salones del Club Unión, ubicado en gran Avenida 9135.

El nuevo directorio es el siguiente: presidente, don Pablo Goyeneche Ivesn; vicepresidente, don José Cid; secretario don Luis Capra Lanterna; tesorero, don Miguel González V.; macero, don Max Gerard; directores, señores Armando Rojas y Enrique Romo; past presidente, don José M. Ramelli.— (ABARCA Corresponsal).

ESTUDIANTES DE LA CALERA ACTUARAN HOY EN SAN MIGUEL

LA CALERA, 16.— Se halla en Santiago una delegación de estudiantes de la Escuela Industrial de La Calera. Los muchachos van en jira deportiva y de estudio. Sus padres y familiares los despidieron en la estación, dando margen a emotivas escenas.

La preside el profesor de Educación Física señor Oscar Corona Barahona, y la integran los siguientes alumnos: Douglas Bailey, Héctor Vicencio, Alejandro Vicencio, Basilio Soto, Luis Romero, Artemio Ravest, Guillermo Bravo, Ignacio Cavieres, Emilio Soto, Juan Díaz, Heriberto Galaz, Héctor Bernal, Donato Barbasso, Carlos González, Alfonso Kukuljan, Hernán Leteller, Víctor León, Pedro Tornería, Carlos Suárez, Héctor Pérez y Guillermo Vidal.

Esta delegación fué hospedada en el Estadio Nacional. Ha sido magníficamente atendida por la señora María Gallo, de los Servicios de Asistencia Social.

Mañana sábado el equipo de fútbol de esta Escuela ha de enfrentar al once representativo de la Escuela Industrial de San Miguel. Este encuentro se efectuará en el Estadio El Llano. La Calera formará de la siguiente manera: Guillermo Bravo; Alejandro Vicencio y Héctor Pérez; Basilio Soto, Carlos González y Artemio Ravest; Juan Díaz, Heriberto Galaz, Hernán Letelier, Luis Romero y Carlos Suárez.

Es probable que también esta embajada deportiva pacte un cotejo de básquetbol con la Escuela de Instalaciones Sanitarias, de Santiago.

La delegación regresará a esta ciudad el domingo próximo. —(El Corresponsal.)

CHEQUE EXTRAVIADO

Habiéndose extraviado el cheque Serie AAC, N.o 827407 de la Caja Nacional de Ahorros por la suma de $ [illegible] a la orden de don Federico Barros R., queda nulo y sin ningún valor por haber dado el aviso correspondiente a la Caja.

Santiago, 13/6/50.

P.S.N.C.
COMPAÑIA INGLESA DE VAPORES

VAPORES DE CARGA Y PASAJEROS PARA EUROPA
PROXIMAS SALIDAS DE VALPARAISO:
"LAGUNA" ... fines de Junio
"LORIGA" ... fines de Junio
"SALAMANCA" ... fines de Junio
"SARMIENTO" ... principios de Julio
"REINA DEL PACIFICO" ... 16 de Agosto
PASAJES AEREOS A

Comisión Electoral Radical de Ñuñoa sesión hoy

Por haber solicitado permiso por dos meses el presidente de la Comisión Electoral de esta asamblea, en su reemplazo ha sido elegido el vocal, señor Alfredo Arévalo Chacano, en el carácter de subrogante.

Esta Comisión nos encarga citar para la sesión de mañana, a las 19 horas, en su local de Avenida Irarrázaval 1841, casi frente a la plaza Manuel Montt, a todas las personas que se encuentran en situación de prestar su colaboración de escrito, y a las cuales se les comunicó la aceptación en su oportunidad.

NO HUBO SESION DEL CEN RADICAL

No se celebró la sesión a que se había convocado para ayer al Consejo Ejecutivo Nacional del Partido Radical. El presidente, senador don Raúl Rettig y el secretario general de esta colectividad, fueron llamados a la Moneda para discutir con S. E. algunos aspectos del proyecto económico.

El debate político iniciado anteayer quedará por lo tanto, postergado para la sesión ordinaria del lunes próximo.

DIPUTADO VALDEBENITO SERA FESTEJADO HOY

Un grupo de personas pertenecientes al Partido Socialista de Chile, y amigos personales ofrecen hoy un almuerzo en el Club Setiembre, al secretario general del Partido Socialista de Chile, diputado Vasco Valdebenito. Esta manifestación se hará extensiva al diputado electo por Antofagasta, señor Lizandro Cruz Ponce.

Las adhesiones se reciben hasta hoy, a las 11.30 horas, en la Oficina del Abogado, señor Raúl Cañón Artigas, Agustinas 1141 5.o piso, Of. B. Teléfonos 61918 y 88537.

EL RADICALISMO RINDE HOMENAJE A DON LUIS ALBERTO CUEVAS, HOY

A las 13.30 horas de hoy, en el Restaurant "Monterrey", Agustinas N.o 1358, se reunirán los correligionarios y amigos de don Luis Alberto Cuevas, para rendir a este eminente hombre público un homenaje de adhesión y simpatía.

En el acto en referencia estarán presentes altos dirigentes del Partido Radical, Ministros de Estado, parlamentarios, regidores, presidentes de asambleas, tanto de Santiago como de provincias, autoridades gremiales y sindicales, dirigentes provinciales, etc., que anhelan manifestar su agradecimiento a la dilatada y benificiosa labor que el festejado ha desarrollado durante largos años en franco beneficio del país y de su partido.

El acto, al que se han adherido ya más de 500 personas, será transmitido por CB 97 Radio Prat, que informará al país de las alternativas de este homenaje, como asimismo los discursos pronunciados durante su transcurso, los que encerrarán, como es de suponer, alto interés político.

COMITE DE MUJERES DEMOCRATICAS VISITA ASAMBLEA DE S. MIGUEL

Una Comisión del "Comité Nacional de Mujeres Democráticas", formada por las señoras Julia Gonzáles de Araya, Graciela Sánchez, María Godoy, Matilde Venegas de Soto y Ernestina de García y las señoritas Alma Eliana Soto, Guacolda San Martín y Esther Tapia, visitará mañana domingo, a las 16 horas, la Asamblea Democrática Femenina de la Comuna de San Miguel, presidida por la señora Josefina Atenas, en su sede social de San Antonio 4223 paradero 9, de la Gran Avenida. Se hará una reunión organizativa y de propaganda democrática femenina.

Para el próximo lunes, el Comité de Mujeres Democráticas anuncia una charla cultural por la correligionaria, señorita Guacolda San Martín y una sesión, en la que se fijará fecha de la próxima asamblea democrática femenina del Primer Distrito de Santiago. A estos actos, que se efectuarán en Moneda 1312, altos, a las 18.30 horas, invita ampliamente a las damas de las familias de los correligionarios en general.

SE ORDENA REPETIR ELECCION MUNICIPAL EN 5 MESAS DE STGO.

El Tribunal Calificador de Elecciones, que preside el señor Enrique Barbosa, entregó los siguientes fallos en la elección de regidores efectuada el 2 de abril último:

PRIMER DISTRITO DE SANTIAGO. — Proclama presuntivamente electos a los actuales regidores de la Municipalidad de Santiago y ordena efectuar elección en las seis mesas de varones que no funcionaron el 2 de abril.

COMUNA DE SAN MIGUEL.— Proclama presuntivamente electos a los actuales regidores y ordena repetir la elección en la mesa 52, de varones.

COMUNA DE NAVIDAD.— Por inhabilidad de parentezco, excluye al regidor, señor Sinforiano Reyes Rubio, y entra en su reemplazo el señor José Román Cerda Reyes; excluye, también, al Sr. M.

EL COMITE RADICAL.— "La elección de la nueva mesa del Partido Radical significa la pacificación de los espíritus dentro del radicalismo. Esta fué lograda gracias a que el espíritu de justicia se impuso por sobre todos los intereses extraños". Así se resume la opinión que dicha elección merece al nuevo jefe del Comité de Diputados Radicales don Julio Durán Neuman. "La acción del nuevo comité —nos dijo— será una continuación del trabajo realizado por el anterior, intensificando el trabajo parlamentario. Creo que es posible la iniciación de un período legislativo con leyes fundamentales que deberán modificar el paso lento de la estructura más moderna de esta democracia nuestra".

Madrid y proclama, en su reemplazo, al señor Delfin Campos.

COMUNA DE BARRANCA. — Revoca el fallo del Tribunal Provincial de Santiago y revalida la lista N.o 31. Excluye al señor Raúl Goycoles y a la señorita Artemisa Muñoz, y en reemplazo proclama a los señores Manuel Cortés Correa y Miguel Ross Cordillo.

COMUNA DE SAN JOSE DE MAIPO. — Proclama definitivamente elegido al señor Alberto Aravena Mendoza y excluye al señor Juan Canelo Campodónico, quien había sido elegido como Alcalde de la Municipalidad.

Diputado Carlos Cifuentes festeja a periodistas hoy

El diputado democrático, don Carlos Cifuentes S., ofrecerá a mediodía de hoy un almuerzo a los redactores políticos de diarios, revistas y agencias informativas de la capital. Es tradicional que anualmente, el señor Cifuentes festeje a los periodistas. Lo ha hecho invariablemente desde hace muchos años. Ahora se había postergado debido a la enfermedad que lo aquejó últimamente.

TABLA PARA LA PROXIMA SESION DE LA CAMARA

La siguiente es la tabla de la sesión ordinaria que el martes próximo celebrará la Cámara de Diputados:

FACIL DESPACHO

Proyecto del Senado sobre amnistía a las personas que hubieren cometido delitos de carácter electoral. (Dip. Inf., el honorable señor Enriquez).

Proyecto del Senado que modifica la Ley General de Bancos. (Dip. Inf., el honorable señor Bossay).

ORDEN DEL DIA

Segundos informes

Deroga el Decreto-Ley N.o 320, Orgánico del Comisariato General de Subsistencias y Precios. (Dip. Inf., el honorable señor Donoso).

TABLA GENERAL

Moción que autoriza a la Caja de Seguro Obligatorio para transferir a la Caja de la Habitación el dominio de las habitaciones que haya construído con sus fondos.

Moción que modifica la Ley Orgánica de la Caja de Crédito Hipotecario, con respecto al interés de los bonos hipotecarios. (Dip. Inf., el honorable señor Alcalde).

Mensaje que modifica el artículo 46 del DFL. 2385683, sobre Estatuto Orgánico de los funcionarios de las instituciones semifiscales respecto del goce de feriado de sus empleados. (Dip. Inf., el honorable señor Santandreu).

Mensaje que establece el ancho de las calzadas en los caminos y crea normas prohibitivas con el objeto de mejorar el tránsito público. (Dip. Inf., el honorable señor Valdés Larrain).

Moción que crea el Colegio de Practicantes de Chile.

Asamblea Radical de la Décima Comuna respalda nueva directiva del CEN

El miércoles último, celebró sesión ordinaria la Asamblea Radical "Santiago Poblete Morán", bajo la presidencia del titular don Ramón Alarcón Díaz.

Especialmente invitados, y como una deferencia hacia la asamblea, asistieron los nuevos miembros del CEN, recientemente incorporados, senador Dr. don Isauro Torres, y el diputado de la comuna, y nuevo secretario general del partido, don Jacobo Schaulsohn.

Se desarrolló un amplio e interesante debate, en el que participaron varios asambleistas, y que aprovecharon los dirigentes nombrados para dar a conocer sus puntos de vista en el sentido de luchar por el mantenimiento y consolidación de la unidad del partido, ayuda especial a los gremios, como un medio eficaz de favorecer a las clases asalariadas, y acción decidida porque el partido siga su línea en orden a obtener toda la difusión y el auge posible y la completa armonía de sus componentes.

Finalmente, se acordó dar el más resuelto respaldo a la nueva directiva general, formulándose votos por la más franca y absoluta unidad, al mismo tiempo que por la prometida ayuda a las clases necesitadas.

Se levantó la sesión en medio del mayor entusiasmo agradeciendose por su presidente la presencia de los señores Torres y Schaulsohn deseándoles una feliz gestión en sus nuevos cargos directivos.

CONTADORES RADICALES FESTEJAN AL REGIDOR DON JUAN MARTINEZ C.

Bajo los auspicios de la Agrupación Provincial de Contadores Radicales, se efectuará un almuerzo en honor del 1.er regidor de la Municipalidad de Santiago, don Juan Martínez Camps, el sábado 24 del presente, en la Taberna del Hotel Capri, a las 13 horas. Las adhesiones pueden solicitarse en la Caja de la Taberna y a la tesorera de la Agrupación, señorita Carmen Sepúlveda, quien atenderá de 18 a 20 horas, en Compañía 1488, Fono 66137.

MANIFESTACION A DON LUIS ALBERTO BAEZA

Mañana se ofrecerá un almuerzo a don Luis Alberto Baeza, ex presidente de la Confederación Nacional de Cooperativas, manifestación organizada por dirigentes de varias instituciones y Cooperativas de Casas Huertos.

PRESENTA PARA ESTA NOCHE — Y — MAÑANA DOMINGO

EN UN PROGRAMA EXCEPCIONAL

DOS GRANDES INTERPRETES DE NUESTRO FOLKLORE:

"La negra linda"

ESTER SORE

— Y —

el cantor criollo

RAUL GARDY

QUIENES ACTUAN EN LOS SIGUIENTES HORARIOS: 21.45 Y 22.45 HORAS

TABERNA "CAPRI"

EN UN NUEVO AMBIENTE DE BUENA ATENCION Y ALEGRIA

Ofertas PARA LA PRESENTE Temporada

ESPECIALES PARA SEÑORAS y NIÑAS

PARA SEÑORAS

CHALECA de lana, tejido de fantasía, de mucho abrigo, en todos colores, sólo a $ 240.—

PALETO tejido imitación a mano, tejido grueso y con bolsillos, en bonitos colores, a $ 320.—

CHALECA en lana semi-peinada, escote cerrado, con relieves, prenda muy sentadora y abrigadora. Precio de regalo, $ 290.—

FALDA de lana, motivos escoceses, varios modelos, a $ 285.—

CAMISA de noche, afranelado grueso, colores rosa, celeste o carne, modelos amplios, calidades muy durables y de mucho abrigo, desde $ 225.—

CALZON jersey afranelado, variedad de modelos en corto, y de pierna larga.

GUANTES, gran surtido en cabritilla, gamuza, de género, y de lana; el de lana, a $ 58.—

Mantenemos un surtido para todos gustos, y precios en

PASUELOS para bolsillo y en seda para cuello.

JUEGOS de seda (ropa interior), en Mongol, Crep Satán, Mongol estampado, en colores y al agua.

MEDIAS de hilo, de seda, de Nylon y de lana.

PARA NIÑAS

CALZON afranelado y de gamuza. Camisetas con y sin mangas, de punto elástico, también afraneladas de mucho abrigo.

CHOMBITAS y chalecas de lana, variación de colores, apropiadas para la edad.

DELANTALES en colores y en blanco, mucha variación de modelos, hay para todas edades.

VESTIDOS y batitas en varias calidades de lana y Texpun, dibujos y fantasías muy sentadores; precios según tamaño, desde 1 a 15 años.

CAMISAS de noche, muy abrigadoras, para cualquier edad.

ZAPITOS de gamuza gruesa, a $ 87.—

ABRIGOS de casimir, con capuchón, en varios colores; para 2 años, $ 430.—

PRECIOS FIJOS

Camisería BARCELONA

PUENTE 593 Esq. SANTO DOMINGO

Concurso escolar sobre el Bono de la Deuda Interna de Chile

La Caja Autónoma de Amortización ha llamado a un Concurso Escolar de Trabajos Escritos, que tendrá como tema -El Bono de la Deuda Interna de la República de Chile-.

La finalidad de este torneo escolar, que cuenta con el elevado auspicio del Ministerio de Educación Pública, es promover el interés de un grupo numeroso de futuros ciudadanos hacia el conocimiento de la función social y económica que cumplen los títulos de empréstitos internos del Estado, que se transan en el mercado bursátil con el nombre de Bonos -Deuda Interna- -Pavimentación- o -Garantías Fiscales-.

Por otra parte, en relación con numerosas peticiones recibidas, la Caja Autónoma de Amortización ha hecho extensivo este Concurso a los alumnos o alumnas del 3er. año del Segundo Grado y de los Cursos de Especialidad de los Establecimientos de Educación Comercial de todo el país.

Para facilitar la labor de los concursantes se ha distribuido en los establecientos educacionales, fiscales y particulares, una cuota de ejemplares del folleto -Mensajeros de Progreso-, publicado por la Caja de Amortización, y que contiene informaciones que permiten formarse un concepto general sobre la materia que sirve de tema a este Concurso.

Las direcciones de planteles educacionales que no hayan recibido esos folletos, o los concursantes que particularmente deseen obtenerlos pueden dirigirse a la Caja Autónoma de Amortización, Bandera 46, Casilla 1627, Santiago.

BASES DEL CONCURSO ESCOLAR

1.-Tienen derecho a participar los alumnos o alumnas de Humanidades del Segundo Ciclo, de los Establecimientos de Educación Secundaria y los alumnos o alumnas del 3er. Año del Segundo Grado y de los cursos de Especialidad de los Establecimientos de Educación Comercial, fiscales o particulares, de todo el país;

2.-Los concursantes deberán redactar una composición original para señalar en qué consiste el Bono de la Deuda Interna, qué ventajas ofrece como valor de inversión para los particulares y cuál es su influencia en el progreso de Chile;

3.-Los trabajos deberán ser manuscritos, con letra clara, con una extensión máxima de tres carillas, tamaño oficio;

4.-Al reverso de la última carilla deberá indicar el concursante su nombre, apellidos paterno y materno, domicilio, establecimiento en que estudia y curso al cual pertenece;

5.-Los trabajos deberán ser remitidos exclusivamente por correo, en carta certificada, a la Caja Autónoma de Amortización, Casilla 1627, Santiago. En el sobre deberá escribirse -Concurso Escolar Bono de la Deuda Interna de Chile-.

6.-El plazo para la recepción de estos trabajos expirará el 30 de Septiembre próximo;

7.-El Jurado, cuyo fallo es inapelable, estará compuesto por el Presidente de la Caja Autónoma de Amortización, el Presidente de la Bolsa de Comercio de Santiago y el Tesorero General de la República;

8.-El Jurado dará a conocer su fallo el 12 de Noviembre y los premios serán entregados el 25 de ese mismo mes del año en curso;

9.-De acuerdo con el fallo, serán otorgados los siguientes premios:

Un primer premio: dos bonos de diez mil pesos, cada uno;

Un segundo premio: un bono de diez mil pesos;

Tres terceros premios: un bono de cinco mil pesos cada uno;

Habrá además diez premios de un bono de mil pesos cada uno;

Estos Bonos de la Deuda Interna están expresados en su valor nominal;

10.-Premios iguales a los que reciban los concursantes que obtengan las cinco primeras calificaciones, serán otorgados a los Establecimientos en que estudian, para obras de bienestar del alumnado. - La Caja Autónoma de Amortización hará llegar estos premios a la Dirección del plantel respectivo, a fin de que disponga de ellos en la forma que considere más conveniente para llevar a la práctica la finalidad señalada.

11.-Los trabajos enviados a este Concurso, aunque no resulten premiados, quedarán de propiedad exclusiva de la Caja Autónoma de Amortización.

Santiago, Junio de 1950.

Caja Autonoma de Amortización

Bandera 46, Casilla 1627, Santiago

Asistentes a la despedida de soltera ofrecida a la señorita Nora Giagnoni, en el Hotel Crillón.

EN EL WALDORF. — Las amigas de Josefina Claro Lira, ofrecieron en su honor un té para despedirla de su vida de soltera en el Waldorf.

Asistieron las siguientes señoritas: Beatriz Pérez Valdés, Annette W. de Larraín, Cristina Araya, María Eugenia Costábal, Casilda Velasco Phillips, Carmen Maturana Toro, Gloria Yrarrázaval Correa, Blanca Larraín, María Teresa Larraín, Magdalena Correa Larraín, María Teresa Ureta, María Teresa Eyzaguirre, Carmen Vicuña, Josefina Martínez Moreno, Raquel Costabal de Larraín, Mónica Noguera de Sánchez, Sylvia Pizarro de Prieto, María Isabel Errázuriz, Carmen Sinclair de Bierwith, María Elena Oro, Laura Salas Montes, Paula Correa, Ana María Fernández, Adriana Sáez Terpelle, Inés Ossa, María Eugenia Fernández, Paz Yrarrázaval, María Teresa Etchepare, María Angélica Errázuriz.

—Las señoras Mary Valenzuela y Emma Fagalde de Acevedo, presidenta y gobernadora del Club de Leones, fueron festejadas en el Waldorf con un té, con motivo del término de sus labores.

Asistieron las siguientes personas: Cristina Sevler de Fernández, María B. de Schonffeldt, Regina B. de Solé, María S. de Alessandrini, Marta de Toro, Teresa de Marras, Marta Amaral de Mery, Olga Pizarro de Astorquiza, Gertrudis Marín de Alvarez, Olga de Vival, Rosa Droguett de Vender, Laura de la Sierra de Riesco, Doris Lázzi de San Martín, Margarita Beiner de Ugarte, Gabriela de Cousiño, Julia Garín de Castro, Graciela Palma de Viviani, Sara Gepp de Cruchaga, Inés Rodríguez de Aguirre, Graciela Torres de Muñoz, Mariana Cortés de Labbé, Isabel de Acevedo, Olga Steinfort de Lizama, Yolanda Muñoz de Solís de Ovando, Cecilia Grosser de Balmaceda, Eugenia Albónico de Díaz, Teresa Silva de Silva, Nona de Armengoli, Graciela Izzo, María Angélica de Horton, Ivy Grossley de Alexandroff, Luz M. de Zaldívar, Glanina de Cruz, Adriana de Silva, Inés de Campaña, Sara Cruzat, Nella de Cabello, Eugenia de González, María de González Lira, Nora de Navarro.

EN "LA BAHIA".— Sigue constituyendo el gran centro de reuniones de los más exigentes gourmets santiaguinos este restaurant, que desde largos años mantiene en Santiago una tradición de magnífica atención y buen servicio a su clientela.

Sábados y domingos, principalmente, se reúne en sus amplios y magníficos salones, una selecta y distinguida concurrencia deseosa de disfrutar del buen ambiente, de la excelente música, y principalmente de los platos sabrosos y exquisitos que distinguen el "menú" de "La Bahía".

La atención personal de sus dueños, la variedad y alta calidad de sus comidas, y el ambiente confortable de este establecimiento, explican por qué se ha constituido en uno de los sitios favoritos de reunión en nuestra capital.

DINNER-DANSANT EN EL CARRERA.—En el Salón Rojo y Verde del segundo piso, del Hotel Carrera se llevará a efecto hoy como todos los sábados, el dinner-dansant que se viene efectuando con gran éxito de parte del público asistente. Estas reuniones son amenizadas por la actuación de los eximios pianistas Mario Ahumada y Jorge Halpern.

IN MEMORIAM.— Señora Marta Rivera de Riquelme.— Hoy, se cumplen dos años de la muerte de la respetable señora, cuyo nombre encabeza estas líneas. Sus hijos, que en todo momento, han mantenido latente el recuerdo de sus virtudes y ejemplos, desean reunirse con sus familiares para elevar al cielo sus plegarias por el eterno descanso de su alma. Con este motivo, se oficiará una misa en la iglesia de la Asunción, (Vicuña Mackenna esquina Marcoleta), hoy, a las 9 horas, a la cual invitan a todas sus relaciones.

DEL EXTRANJERO. — En el Interamericano regresaron de Buenos Aires las señoras Sara Brunet de Contreras y Violeta Brunet de Ferrer.

Señorita María Lucila Ross Indo, cuyo matrimonio con el teniente de Administración de Carabineros, señor Francisco Barrías Zamorano, será bendecido esta tarde, a las 17 horas, en la iglesia de Las Agustinas, Moneda 1054. Pondrá las bendiciones el Capellán Mayor de Carabineros, don Guillermo Cumming Johnson.

EN EL WALDORF.—Con motivo de su próximo matrimonio, sus amistades festejaron en el Waldorf a la señorita Josefina Claro Lira.

MATRIMONIO TAPIA CARVAJAL-MANCILLA LAZO. — Hoy se efectuará en la Capilla de la Universidad Católica de Valparaíso el matrimonio del señor Juan Tapia Carvajal con la señorita Sylvia Mancilla Lazo.

Serán padrinos de parte del novio la señora María Tapia de Córdoba, y el Dr. Florentino Tapia Galarce, y de la novia, la señora Amelia Lazo vda. de Mancilla, y don Mario Mancilla Lazo.

Serán testigos del novio, los señores, Pbro. Santiago Tapia Carvajal, Roberto Tapia Carvajal, Joaquín Patiño Grand, Ricardo Valenzuela Sáez, Guillermo Zapata Riveros, Hernán Teichelmann Mendoza, Alejandro Cassi Carvajal, Adolfo Guzman Castro, Vicente Tapia Lobo, y Esteban Córdoba Moraga.

Serán testigos de la novia, los señores Aníbal Moya Cornejo, Héctor Mancilla Yévenes, José Sagües Olivares, Raúl Le Roy Le Roy, René Pozo Bretignere, Mario Castro Guzmán, Renato Galdámes G., Manuel Sepúlveda Arenas, Luis Estrada Jo-

ENFERMOS.— Mejora señorita María Elena M. Brain.

DEL EXTRANJERO. regresado de Europa la Norma Moreno de Ma su hija María Josefina.

glar, y Dr. Santiago C jo Campos.

Pondrá las bendi Monseñor Aníbal C Aspée.

Alcance hace la Sociedad Nacional de Agricultura

La Sociedad Nacional de Agricultura entregó ayer una declaración por la cual hace un alcance respecto a una entrevista que sus dirigentes sostuvieron con el Presidente de la República, para considerar el impuesto de tercera categoría, y a las declaraciones formuladas por el Secretario General de Gobierno, señor Darío Poblete.

LA CASA de las FAJAS (CREDITO) Modelado FAJAS Y SOSTENES MODELOS EXCLUSIVOS Sta. DOMINGO 1034

COCKTAIL.— Con motivo de su próximo viaje a Europa sus compañeros de LA NACION le ofrecieron un cocktail en el Hotel Carrera ayer a mediodía, a la señorita María de la Luz Irarrázaval Correa. Asistieron las siguientes personas: Carlos Alozola, Guillermo Ramírez, Licha Ballerino; Yolanda Ross; Warino Espinoza Carlos Godoy, José Barros; Eduardo Caces; Enrique Menchaca; Luis Olivares; Luis Villegas; Raúl Jofré Fernando Solís Enrique Flores; Enrique Galleguillos; Héctor Calderón; Ernesto Riquelme; Raúl Padilla

PERSONAS QUE FUMA

Entre los que fuman, es frecuente en esta época del a "tos seca", que llega, a veces, a modificar la voz, por lo útiles las Pastillas Liptus, medicina contra la tos que co a modificar las acumulaciones espesas, produciendo una ción de alivio a la garganta y frescura a la boca. Las P Liptus, que poseen sabor a eucaliptus, se venden a $ 20.— con 48 Pastillas Liptus, en todo el país.

¿Por qué parece MAYOR?

la envejece su

Cutis Seco

Ninguna mujer cuyo cutis se vea prematu ramente envejecido por arrugas podrá evita que se la considere mayor de lo que es. Esta desagradables paspaduras, escamitas y "pata de gallo", consecuencias del cutis seco, agrega años a cualquiera mujer, por más joven que sea.

De nada sirven su espíritu alegre y su a lueta juvenil...; su rostro seguirá conspiran do contra ella.

Durante muchos años las mujeres atribuye ron el resecamiento de su cutis al rigor del ai y el sol del verano y al viento y al frío del in vierno. Esto era un error, porque la causa n estaba en la intemperie, sino en el cutis mi mo, que no tenía defensas naturales.

Es precisamente para estas mujeres víct mas de un envejecimiento prematuro que Pond —el afamado creador de belleza— ha presenta do su nueva Crema Pond's "S" para cutis se de extraordinarios resultados. Esta crema re suelve las insuficiencias de las glándulas s táneas que no producen los aceites necesario para defender el cutis del resecamiento. Es se debe a que esta crema contiene lanotina substancia más similar al aceite natural d cutis— y que está homogenizada, lo cu asegura la absorción total por los poros.

Si su cutis es seco, empiece hoy mismo te sencillo y eficaz tratamiento que recomi dan miles de mujeres. Limpie a fondo su cu tis con Crema Pond's "C" (de limpieza) luego aplique sobre su cara y cuello una capa de Crema Pond's "S". Déjela de 5 a 1 minutos (si es posible toda la noche, mejor). Inmediatamente comprobará un cambio not ble, y si sigue el tratamiento regularmente asombrará al recobrar su cutis juvenil.

KUMAGAI
Couturier - Modas
Huérfanos 718 Fte. al RÉX

Avisa a su distinguida clientela que ha recibido copias de las colecciones de Chr. Dior, J. Fath, J. Desses, Carven, P. Balmain, U. Rochas, Schiaparelli, Gres, R. Piguet.

Se reciben hechuras de vestidos: de mañana, dos piezas, cocktail, de noche, etc., adaptando los modelos originales de las casas parisienses arriba mencionadas, entrega en dos semanas.

NOTA.— Para evitar aglomeraciones recibimos anotaciones anticipadas de hechuras de trajes sastre para la temporada de primavera.

Viaje! o PERO VIAJE ¡SIN PROBLEMAS!

LATIN AMERICAN TOURS · TURISMO LATINO AMERICANO

Cuando usted salga a ver el mundo. America, Africa, Asia hágalo sin problemas ni molestias. Nosotros nos haremos cargo de
- Sus pasaportes
- Sus visaciones
- Sus pasajes
- Su moneda extranjera

¡Sin ningún gasto extra para usted!

LATOUR

LATIN AMERICAN TOURS
Nueva York 41 — Fono 83751
Santiago

Arte, exposiciones y conferencias.-

EXPOSICIONES

Pacheco Altamirano inaugura.— Arturo Pacheco Altamirano inaugurará en el Banco de Chile una exposición de óleos. El conocido pintor de nuestros puertos ha seleccionado treinta y nueve telas, que incluyen marinas de los puertos del sur (Puerto Montt, Puerto Varas, Niebla, Corral, Valdivia, etc.) y de la zona central (Cartagena y San Antonio). Pacheco Altamirano no exponía desde hace tres años, que los ha dedicado a una intensa labor.

Venturelli se despide.— Este conocido artista expondrá el lunes en la Sala del Pacífico, antes de realizar un viaje fuera de Chile. Venturelli ha alcanzado un notable prestigio como pintor y dibujante.

Pintores que clausuran.— En la Sala del Banco de Chile, Huérfanos 972, se clausura esta tarde la exposición de cuadros de **Jorge Caballero**. En la Sala del Pacífico se clausura la exposición de acuarela de Exequiel Fontecilla que ha permanecido abierta dos semanas con señalado éxito.

De Agustín Abarca.— Está abierta en el Palacio La Alhambra, la exposición de paisajes de Agustín Abarca. La exposición comprende dos salas de óleos, una de acuarelas y otra de dibujos al carbón.

Los Maestros Chilenos.— Sigue abierta al público la exposición de los maestros chilenos de la pintura. Se expone una selección de cuadros de pintores desde Pedro Lira hasta la llegada de Alvarez Sotomayor.

Los Grabadores de Viña del Mar.—A las 20 horas, en la Casa Central Universitaria, se clausurará la exposición de los Grabadores de Viña del Mar, organizada por Carlos Hermosilla, y bajo los auspicios del Instituto de Extensión de Artes Plásticas de la Universidad de Chile.

Dibujos de Picasso.— En la Sala "Le Caveau" se inaugura el lunes una exhibición de dibujos de Picasso, ejecutados entre 1940 y 1942. Reproducciones en formato original.

CONCIERTOS

De Margarita Laszloffy.— Esta notable pianista se presentará el lunes, a las 19 horas, en la Sala Auditorium (Galería Alessandri) bajo los auspicios del Instituto de Extensión Musical de la Universidad de Chile. El concierto de la pianista húngara comprende obras que abarcan desde los clavecinistas hasta los compositores de nuestros días. Interpretarán obras de Rameau, Bach, Liszt, Paganini, Orrego Salas, Casanova Vicuña y Scarlatti.

Reposición de "Droselhart".— El miércoles próximo (19 horas), en el Municipal el Ballet del Instituto pondrá en escena "Droselhart", en seis cuadros, con música de Mozart y coreografía de Uthoff.

2.o de Sir Malcolm Sargent.— El próximo viernes, el notable director inglés de fama internacional dirigirá la orquesta sinfónica en un concierto en que figuran obras de César Frank, Berlioz, Holst y Alfonso Leng.

El concierto de ayer alcanzó un espectacular éxito y el Director fué llamado muchas veces a escena a recibir los aplausos del público.

Concierto a los escolares.— El martes próximo, en el Teatro Municipal, la Orquesta Sinfónica ofrecerá un concierto a los escolares del 2.o ciclo bajo los auspicios del Departamento de Cultura y Publicaciones del Ministerio de Educación. El programa incluye obras de Gabrielli, Corelli, Bach, Haydn, Wagner; Debussy y Soro.

CHARLAS Y CONFERENCIAS

De Camilo Branchi.— Bajo los auspicios de la Sociedad "Dante Alighieri" el profesor Camilo Branchi dictará el lunes próximo una conferencia sobre "Guido d'Arezzo y la música italiana". La conferencia se efectuará a las 18.45 horas, en el Salón de Honor de la Universidad de Chile.

De Luis Vargas Valdivia.— Esta tarde, a las 19 horas, en el Salón de Honor de la Universidad, el profesor Luis Vargas Valdivia, dictará una conferencia sobre "Contabilidad de Costos y Presupuestos". A continuación hablará el profesor **Daniel Correa** sobre "Legislación Tributaria".

In memoriam.-

José M. Astorga

Mañana domingo, 18 de junio con motivo de cumplirse el primer aniversario del fallecimiento de mi esposo, se oficiará en la Iglesia de Santo Tomás de Aquino. Vivaceta con Gamero, una misa a las 11 horas por el eterno descanso de su alma.

Su esposa Aurora N. v de Astorga e hijos

CLUB DE LA UNION. — Dinner-dansant. — Hoy, de 10 a 14 horas, tendrá lugar el dinner-dansant en el Club de la Unión, los que se vienen realizando con el mayor éxito.

Isidro Benítez y su orquesta tiene preparado para esta oportunidad un seleccionado programa de música bailable.

Se nos encarga avisar a los señores socios y sus familias, que las mesas que quedan disponibles pueden reservarse en el segundo piso, con el jefe de comedores.

Como de costumbre, se efectuará mañana en el gran hall a la hora del aperitivo matinal, la señorita Elena Barraza León, ejecutará al piano un escogido programa dedicado exclusivamente a obras del gran compositor polaco Federico Chopin.

FCA. DE MUEBLES
LA EUROPEA
LIQUIDA TODO POR BALANCE
ALAMEDA 1673
"LA NACION"

AMORTIGUADORES FORD
CLAUDIO GONZALEZ M.
OFRECE, A PRECIOS SIN COMPETENCIA
Recambio de Amortiguadores Ford y Filtros de aceite en su local de:
CONFERENCIA 1345
— AL LLEGAR A ANTOFAGASTA —
TRABAJOS RAPIDOS Y GARANTIDOS

10% DE REBAJA EN TODA COMPRA
"EL GUIPUR"
-- 264 ESTADO 264 --
MUCHAS OPORTUNIDADES PARA TODAS LAS NOVIAS Y DAMAS

SEÑORITA MARIA MUÑOZ VILLAGRA.

...entrará matrimonio con el señor Sergio León Montero, hoy ...a 17 horas en la Iglesia de La Viñita (Recoleta con Santos Dumont)

...LECIMIENTO. — Después ...larga y penosa enfer... ha dejado de existir la ... Laura Rodríguez de No... ...esposa del general ... de Carabineros, don Artu... ...ueña Riquelme y vin... a respetables familias de ... y San Carlos.

...funerales se efectuarán ... los 10.30 horas, en el Co... ...terio General, después de ... que se oficiará en la ... de San Francisco.

NACIMIENTO.—En la Clinica Santa Maria ha nacido un hijo de don Eugenio Velasco Letelier y señora Teresa Santelices de Velasco.

—Ha nacido una hija del capitán Ejército señor Ricardo Cortez y de la señora Luzmira Soto de Cortez.

—En la Clinica Central ha nacido un hijo del capitán de Carabineros don Guillermo Seymour y de la señora Veglia Ecarabello de Seymour.

En la diplomacia.-

Ayer en la tarde tuvo lugar en la residencia del señor Rafael Urdaneta, Secretario de la Embajada de México, la entrega de una cigarrera de plata, que los miembros de la mesa directiva de la Asociación de Consejeros y Secretarios de Embajadas, acreditados en el país, obsequiaban al señor José María Franco Ortega, Consejero de la Embajada de Colombia, quien ha sido trasladado con igual cargo a la Legación de su país en Suiza.

Forman la mesa directiva de dicha Asociación los señores: Sidney Mazzini, Encargado de Negocios de El Salvador; Jean Félix Charvet, Consejero de la Embajada de Francia; Jorge Fernández Salazar, Consejero de la Embajada de Ecuador; Américo Cruz, Consejero de la Embajada de Cuba; Horacio Portela, Secretario de la Embajada de Argentina; Rafael Urdaneta, Secretario de la Embajada de México; Julio Valdés Hertzog, Secretario de la Embajada de Bolivia y Gonzalo Fernández Puyó, Secretario de la Embajada del Perú. Durante la reunión se sirvió una copa de champagne en honor del señor Franco Ortega, quien se dirigirá a hacerse cargo de su puesto el martes próximo, por vía marítima.

—Ayer tuvo lugar en el Club de la Unión, el almuerzo ofrecido por la Sección Prensa de la Embajada de los Estados Unidos de Norte-América, para presentar al señor John M. Vebber, Agregado a cargo de las Actividades Informativas y Culturales de dicha Embajada.

Asistieron las siguientes personas: señor Ramón Cortez, Director de LA NACION; señor Luis Silva Silva, Director de "El Diario Ilustrado"; señor Agustín Picó Cañas, Director de "La hora"; Sr. Rafael Cabrera, Jefe de Redacción de "El Mercurio"; señor Carlos Becerra, Director de "Noticias de Ultima Hora"; señor Carlos Dominguez, Director de "El Imparcial"; señor Enrique Castro, Subdirector de "Las Ultimas Noticias"; señor Heriberto Horst, Gerente General Empresa "Zig-Zag"; señor Oscar Fuenzalida, Subdirector Revista "Zig-Zag"; señor Julio Lanzarotti, Director Revista "Ercilla"; señor Hernán Amaya, Jefe de Prensa e Informaciones de la Moneda; señor Juan Emilio Paçull, presidente del Círculo de Periodistas; señor Carlos C. Hall, Consejero de la Embajada de los Estados Unidos; señor John. M. Vebber, Agregado a cargo de las Actividades Informativas y Culturales de la Embajada de los Estados Unidos; señor Richard G. Cushing, Agregado de Prensa de la Embajada de los Estados Unidos; señor Carlos Griffin, Jefe de Prensa de la Embajada de los Estados Unidos; señor David Atlee Phillips, Editor de la revista "South Pacific Mail".

—El Encargado de Negocios del Canadá, señor Guy V. Beaudry, y señora, ofrecieron el domingo una comida íntima en honor de Claudio Arrau, a la que asistieron el Embajador de los Estados Unidos, Mr. Claude G. Bowers, y señora; el Ministro Consejero de la Embajada, señor Carlos Hall, y señora; el Ministro de Suecia, señor Folke Wennerberg, y señora, y el Dr. Albert, y señora.

MIMY REYES CARRASCO,
que con motivo de su cumpleaños, ofrecerá en la noche de hoy un baile en su residencia de Torres Boonen N.o 805

ALMUERZO ENTRE MARINOS.— Hoy tendrá lugar en el Restaurant "Chiaranda" (Avenida Irarrázaval esquina de Avenida Pedro de Valdivia), el almuerzo en que celebrarán sus 25 años de servicios los cadetes que ingresaron a la Escuela Naval en el año 1922, y además, los que posteriormente hicieron su viaje de instrucción en la "Baquedano", en el año 1927. Previamente, hoy, a las 13 horas, se servirá un cocktail en el "Caleuche" (Bandera N.o 120).

EN HONOR DE LA SRA. CHITA MADRID DE CAÑAS. —Las relaciones sociales y diplomáticas de la señora Chita Madrid de Cañas Flores, le ofrecerán un té el jueves 22, en el Waldorf, a las 17.30 horas.

Las adhesiones se reciben en la Caja de dicho establecimiento.

BAUTIZOS.— Ha sido bautizado, por Monseñor Enrique Valenzuela Donoso, en la Capilla de la Clinica Santa María, Ariel César José María, hijo de don César Guzmán Castro y de la señora Laura Guzmán de Guzmán.

Fueron padrinos el señor Sergio Drago Iturriaga y la señora Graciela Droguett de Drago.

—Ha sido bautizada en la Parroquia de Santa Ana, por Monseñor Francisco Vives, Rosa Virginia del Buen Pastor, hija del señor Luis Achondo Godoy y de la señora Cecilia Alvarez de Achondo.

VIAJEROS.— De Viña del Mar, la señora Elena Frugone de Espic.

SABADOS Y DOMINGOS DE GALA

LA BAHIA, punto de reunión de los más exigentes "gourmets" santiaguinos,, invita cordialmente a usted a sus "Sábados y Domingos de Gala", de 21 horas adelante.

RESERVA DE MESAS

"LA NACION"

La Bahía
EL RESTAURANT DE LOS MARISCOS
30 AÑOS DE PRESTIGIO.

MONJITAS 826 AL 846 — TELEFONOS 32121 - 22 - 23

FABRICA DE LAMPARAS
alex
OFRECE:
Ultimas creaciones en lámparas de cristal y estilo.
Transformaciones y arreglos en general.
Visite nuestra exposición o llame al FONO 61839
ARTURO PRAT 824

POR LIQUIDACION DE FABRICA
VENDEMOS A PRECIOS REBAJADOS
PILOTOS PARA SEÑORAS, EN VARIOS COLORES.
IMPERMEABLES PARA HOMBRES — CAPAS DE GOMA PARA NIÑOS
A MAYORISTAS PRECIOS ESPECIALES
FABRICA
HUERFANOS 630 —

SALON Sonia
Ofrece los trabajos más perfectos en tinturas, quedando su cabello de aspecto natural.
Permanentes frías garantidas, peinados, manicure.
HUERFANOS 757
LOCAL 310
TELEFONO 34314

Modas SIMON
CON UN PEQUEÑO PIE LE ENTREGAMOS:
ABRIGOS ELEGANTES Y SPORT
TRAJES SASTRE
VESTIDOS
GRANDES FACILIDADES DE PAGO SIN RECARGO
ARTURO PRAT 260
3ª CUADRA ALAMEDA

SILLAS DE PASEO
y velocípedos cómprelos más baratos en la fábrica:
GRAN AVENIDA PARADERO 10
V. Blanco Viel 1202

PAÑO LENCY
LINDOS COLORES
$ 90.- metro
CASA SAMUR
SAN PABLO 960 — Local 10
Entre Puente y 21 de Mayo
Galería Colón.

Marianela
Ofrece a su distinguida clientela
ABRIGOS VESTIDOS
TRAJES DE NOVIA
LENCERIA FINA
SOMBREROS
Se reciben hechuras y confecciones
TELEFONO 35173
Miraflores 197

FABRICANTE EUROPEO DE PIANOS
FONO 37205
PIANO GALIVAS
MERCED 675
VENDE — COMPRA
CAMBIA
SURTIDO COMPLETO
COMPOSTURAS
TRANSFORMACIONES
AFINACIONES
Garantía — Facilidades

REMATE voluntario

MIERCOLES 21 a las 15 horas, remataremos una

PARCELA EN EL CAMINO A APOQUINDO
SUPERFICIE: 34.150 m2.
MINIMUM: $ 1.263.550
($ 37 el metro cuadrado)

El remate se efectuará en nuestra Sala de Ventas ante el Notario don Rafael Zaldivar, por orden de uno de nuestros mandantes. 25 o|o al contado Saldo a 6, 12 y 18 meses.

La parcela está ubicada en esquina, con frente a dos caminos.

MAYORES ANTECEDENTES, EN NUESTRA SALA DE VENTAS

BANCO SUD AMERICANO

STORANDT PUBLICIDAD

Transporte gratis!

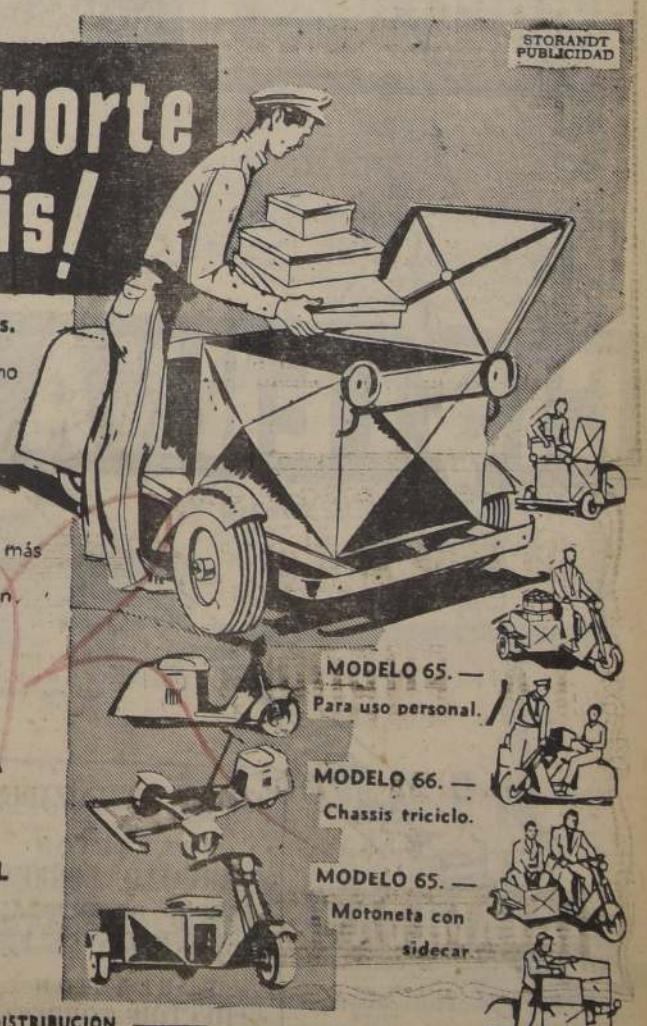

o casi gratis.
Un consumo ínfimo de gasolina reducen el costoso problema de la distribución a su más mínima expresión.

BAJO COSTO
ECONOMIA
SENSILLO MANEJO
FACIL ESTACIONAMIENTO

MODELO 65. — Para uso personal.
MODELO 66. — Chassis triciclo.
MODELO 65. — Motoneta con sidecar.

MULTIPLIQUE SU DISTRIBUCION — CON MOTONETAS Cushman

DISTRIBUIDORES
COPEC
Revendedores y servicio en todo el país

Inglaterra mantendrá su poderío aéreo

LONDRES, 16.— (Especial).— El Gobierno británico no tiene el propósito de reducir el papel de la Real Fuerza Aérea a la simple defensa de un radio estrecho. Esto fué manifestado en la Cámara de los Lores durante un debate sobre el papel que desempeñará el poderío aéreo británico en la coordinación de la estrategia que hoy está siendo planificada de acuerdo con el Tratado del Atlántico septentrional.

El representante del Gobierno hizo saber que Gran Bretaña participaría, llegado el caso, en una acción ofensiva, sin limitarse tan sólo a un papel defensivo. Los compromisos de Gran Bretaña con respecto a la Commonwealth y al mundo, exigen que se mantenga una fuerza aérea equilibrada, siendo intención del Gobierno perfeccionar a la Real Fuerza Aérea sobre esa base.

Lord Trenchard, considerado "el padre de la RAF", manifestó que la fuerza aérea debe considerarse como un todo integrado con aviones de caza de largo alcance, bombarderos, proyectiles cohetes y todos los elementos que permitan a Gran Bretaña participar adecuadamente, junto con Estados Unidos, en la defensa de la civilización occidental. Estaremos junto a Estados Unidos en cualquier conflicto futuro si esto, por desdicha, llegara a producirse. Agregó que Gran Bretaña sigue siendo una gran potencia y que todavía es el centro del mundo, porque geográficamente es el centro de ése hemisferio que cuenta con 98 millones de habitantes.

Por su parte, hablando en nombre del Gobierno, Lord Alexander manifestó que Gran Bretaña ha tenido buen cuidado, al entregar su adecuada contribución a la Europa occidental y a la defensa del Atlántico Septentrional, de no permitir que ello se convirtiera en un obstáculo para realizar aquellas importantes tareas que las fuerzas armadas británicas tienen que cumplir con respecto a la Commonwealth en áreas que se encuentra fuera de la región del Atlántico Septentrional.

Para la Europa occidental y para el área del Atlántico Norte el centro del poder aéreo, representado por la Real Fuerza Aérea, debe ser Gran Bretaña; pero esto no significa que se descuiden las bases aéreas de la Europa continental. Por otra parte, mediante ejercicios combinados entre las fuerzas aéreas de la Unión Occidental y de los Estados Unidos, la potencialidad aérea de occidente está siendo consolidada en una sóla arma. Existe una estrecha cooperación entre las fuerzas aéreas de la Unión Occidental, y se ha creado una organización aérea defensiva unificada para el noroccidente de Europa. Gran número de aviones británicos de retropropulsión han sido entregados a las fuerzas aéreas de la Europa continental, a la vez que se unifican los métodos tácticos en el más alto grado posible.

Acaso la mayor contribución a la uniformidad surja no solamente del grado en que se fabrican los aviones en Gran Bretaña para las fuerzas occidentales, sino también del grado en que se les fabrica bajo licencia en los países europeos continentales.

A. O.

UN AVION INGLES SE ESTRELLO EN IRLANDA

LONDRES, 16.— (UP).— Un vocero del Ministerio de Aviación anunció que un avión Halifax se estrelló en la isla Achille al noroeste de Irlanda el viernes por la noche.

Se ha encontrado hasta ahora cuatro cadáveres de los ocho tripulantes que iban a bordo del aparato, que se encontraba en misión meteorológica.

CASA MAYORISTA
necesita
SECRETARIO
con experiencia en contabilidad y tramitaciones Solicitudes de Importación.
Ofertas detalladas con indicación de ocupaciones anteriores, referencias y pretensiones, a
CCC — CASILLA 81-D

Sindicato Profesional de Linotipistas y Afines de la Empresa Periodística "La Nación", S. A., Santiago

CONSTITUCION DE SINDICATO

En Santiago, a 14 de junio de 1950, a las 18.30 horas, en presencia del Inspector del Trabajo, señor Lautaro Ahumada se constituyó el Sindicato Profesional de Linotipistas y Afines de la Empresa Periodística "La Nación" S. A. de Santiago, habiéndose elegido el siguiente directorio provisorio:

Presidente, señor Francisco Díaz Díaz.
Secretario, señor Tomás Gutiérrez S.
Tesorero, señor Fernando Ormeño V.
Dichetores, señores Oscar L. Guzmán V. y Juan Jorge Aguilar C.

Se hace la presente publicación de conformidad con el Art. 374 del Código del Trabajo.

EL DIRECTORIO

Los rusos obstaculizan el plan para convertir a Trieste en territorio libre

PRIMER SERVICIO REGULAR DE TAXI AEREO.— De los jardines de la Universidad de Oxford despegó el helicóptero que ha inaugurado un servicio regular de pasajeros entre Liverpool y Cardiff. El Vicecanciller de la Universidad, Dr. Jo hn Lowe, y su esposa, se embarcaron en este viaje, mientras los estudiantes de la vieja Universidad aplauden a los viajeros. — (Foto BIPPA).

Arriendo
TALLER MECANICO
con herramientas, incluso esmeril eléctrico, motor 3 equipo completo de soldar al oxígeno.
Tratar:
Pedro de Valdivia 3499
de 13.30 a 15 horas y de 19 adelante

BREVES DEL CABLE

WASHINGTON, 16.— (UP).— La Administración de Cooperación Económica asignó la partida de 1.652.000 dólares a Italia, para que compre cobre y productos derivados en la América Latina. Dichos productos serían entregados antes del 19 de marzo de 1951.

Tambien la ACE asignó a Italia 2.380.000 dólares para comprar equipo con que levantar la central hidroeléctrica de 120.000 kilovatios cerca de Tzabazzano.

NUEVA YORK, 16.— (U. P.)— Esta semana serán enviadas por vía aérea al Brasil, ocho toneladas de equipo para los estudios cinematográficos brasileños. Será la mayor carga de esa índole transportada en avión que se conoce en la historia de la aviación comercial.

El transporte lo hará la Braniff International Airways.

—LONDRES, 16.— (UP).— El órgano comunista "Daily Worker" capituló hoy ante las exigencias de su personal de circulación que no es comunista y se avino a no nombrar "regente rojo". Quince empleados del departamento de circulación fueron hoy a la huelga e impidieron que la edición llegara a la calle y acordaron regresar a sus puestos hasta que se arregle finalmente la disputa. El órgano del partido comunista británico, dijo que había "accedido bajo presión a retirar la gente".

LONDRES, 16.— (U. P.— La radio de Moscú dijo esta noche que Albania entregó el 10 de junio, una nota a Yugoeslavia que contiene una "fuerte" protesta contra el reciente ataque lanzado por los soldados yugoeslavos contra un puesto fronterizo albanés.

CANONIZACION AL AIRE LIBRE

CIUDAD DEL VATICANO, 16.—(UP).— La Sagrada Congregación de los Ritos estudia la posibilidad de realizar la primera canonización al aire libre en la Plaza de San Pedro, que se registrará en la historia de la Iglesia Católica.

Una fuente autorizada del Vaticano dijo: "La Congregación parece ser partidaria de la idea, aunque no ha tomado todavía una decisión".

La sugestión de celebrar esa ceremonia al aire libre surgió de la enorme demanda de tarjetas para presenciar la canonización de la "mártir de la pureza", la niña Mario Goretti, de 11 años de edad, fijado para el 25 de junio.

Una fuente del Vaticano reveló que los pedidos de tarjetas de admisión se han elevado a 180.000, lo que constituye "una muestra de entusiasmo como nunca se ha visto en otra canonización".

Tratado comercial colombiano-germano

FRANCFORT, 16.— (UP). — Según un vocero del Ministerio de Economía, anoche se colocaron las iniciales en el acuerdo colombiano - germano sobre comercio y pagos, que se estaba negociando en esta ciudad.

El tratado, que será por un año, dispone el intercambio de mercaderías por valor de 37 millones de dólares en cada dirección. Más del 50 por ciento de las importaciones desde Colombia consistirán en café, con un valor de 18 millones de dólares.

Los créditos se arreglarán por intermedio del Banco Nacional de Colombia y del Deutscher Bank.

"Espionaje" a bordo de destroyer inglés se está investigando

DEVENPORT, Gran Bretaña, 16.— (UP)— Agentes del Servicio Militar de Inteligencia iniciaron esta noche una investigación de "un supuesto espionaje" a bordo del destructor "Urania" de 1.730 toneladas, el cual, según el Almirantazgo, sufrió "ligeras averías internas".

Los agentes fueron enviados a este puerto desde Plymouth en donde estaban investigando varios intentos de sabotaje a bordo del portaaviones "Illustrious", de 23.000 toneladas.

Anteriormente el Almirantazgo había anunciado que el incidente de hoy había sucedido en el "Matapan", un buque gemelo del "Urania"; pero más tarde se aclaró la equivocación. El Matapán es el buque insignia de la flotilla y se cree que la equivocación se debió a que los mensajes fueron enviados desde el Matapán.

Parece que un generador en la sala de máquinas del Urania se sobrecargó. En el primer examen se hallaron indicios de que los daños fueron causados intencionalmente, según un portavoz; pero, para obtener una seguridad absoluta se dispuso que se llevara a cabo una investigación a fondo.

CHECOESLOVAQUIA PIDIO QUE DOS DIPLOMATICOS ABANDONEN ESE PAIS

PRAGA, 16.— (UP).— El Gobierno checoeslovaco ordenó al Agregado Militar a la Embajada belga, coronel Robert Mauroy, y al tercer secretario de la Embajada británica, Adrian McLaughlin que abandonen el país en el término de 14 días.

La orden de expulsión se funda en las "pruebas" presentadas durante el enjuiciamiento de trece checoeslovacos por los delitos de traición y espionaje. El juicio terminó el 8 de junio con la condena de todos los acusados, cuatro de ellos a muerte.

Según el Gobierno checoeslovaco, esas "pruebas" muestran la complicidad de los diplomáticos occidentales con la supuesta banda de espionaje y el complot para derrocar al Gobierno comunista.

La expulsión de ambos diplomáticos fué comunicada en notas entregadas a las Embajadas de Bélgica y Gran Bretaña.

En la nota a la Embajada británica no se menciona al segundo secretario, A. R. Bolton que también fué acusado de espionaje en el referido juicio.

EL "HOMBRE MALO" DE OKLAHOMA FUE DETENIDO EN MUNICH

MUNICH, 16.— (UP).—Homer Cook, el "hombre malo" de Oklahomá, sufriendo de un envenenamiento a la sangre y débil por la falta de alimentos, se entregó hoy a la policía sin lucha, en la pieza de su amante alemana, después que ésta le había rogado que se rindiera.

Cook era buscado por la policía de cuatro naciones después de escapar el martes pasado, por tercera vez, de una cárcel en la zona norteamericana.

Dos policías militares norteamericanos y seis alemanes llegaron al departamento de Anna Sp rer, de 22 años de edad, dos horas después que un chofer de camión dió cuenta haber visto a Cook entrar al edificio.

Acusación de EE. UU., Inglaterra y Francia

LONDRES, 16.— (UP).—Estados Unidos, Gran Bretaña y Francia rechazaron categóricamente la acusación de la Unión Soviética en el sentido que violaron el tratado de paz con Italia en Trieste, y, a su vez, acusaron a los rusos de obstaculizar el plan para convertir a Trieste en un territorio libre.

Mediante notas similares entregadas al Ministerio de Relaciones Exteriores Soviético en Moscú, cuyos textos fueron dados a la publicidad en las capitales de esas tres potencias occidentales, los Gobiernos de estas contestaron la nota soviética del 20 de abril.

En dicha nota, además de formular acusaciones sobre las actividades de los países occidentales en Trieste, el Gobierno de Moscú pedía el inmediato retiro de las tropas anglo-norteamericanas de esa zona.

Asimismo, las notas norteamericana, británica y francesa rechazan categóricamente la acusación soviética de que mantienen bases e instalaciones navales en la zona de Trieste.

Las notas occidentales reiteran la propuesta previa de que la mejor solución del problema de Trieste podría lograrse por un acuerdo directo entre Italia y Yugoeslavia.

Al referirse a la nota rusa del 20 de abril, en que se pedía el retiro de las tropas británicas y norteamericanas de Trieste, sin mencionar a las yugoeslavas que ocupan la zona B, la nota de hoy dice:

"La última intervención del Gobierno soviético en esta cuestión está evidentemente destinada a causar confusión, impedir un acuerdo mutuamente satisfactorio y, por tanto, a afectar la causa de la paz".

Más adelante, declararon que los tres Gobiernos occidentales "rechazan categóricamente la suposición de que "han violado el tratado de paz con Italia en lo que se refiere a Trieste".

Expresa en seguida: "Hasta donde ha sido posible poner en vigor las disposiciones de ese tratado, la responsabilidad recae directamente sobre el Gobierno soviético, cuya conducta, después de la concertación del tratado, ha hecho imposible cumplir el arreglo contemplado en el mismo".

El 20 de marzo de 1948, Estados Unidos, Gran Bretaña y Francia propusieron que ambas zonas de Trieste —la A, ocupada ahora por los británicos y norteamericanos, y la B, ocupada actualmente por los yugoeslavos— fuesen devueltas a Italia.

La declaración de las tres potencias occidentales admite que sería imposible cumplir el tratado de paz con Italia respecto a Trieste y crear un territorio libre, fiscalizado internacionalmente.

Propone que Rusia se una a las tres potencias occidentales para modificar el tratado con el propósito de devolver todo Trieste a Italia.

Desde esa fecha ha habido muchos sondeos entre el Ministro de Relaciones de Italia, Carlo Sforza, y el Primer Ministro yugoeslavo, mariscal Tito, con el propósito de iniciar negociaciones; pero no se ha adelantado nada.

GIGANTESCO AVION EFECTUO SU PRIMER VUELO DE PRUEBA

LONDRES, 16.— (UP). — El avión de pasajeros más grande del mundo, un Bristol Brabazon, hizo hoy su primer despegue desde un aeropuerto comercial, en un vuelo de demostración sobre el aeropuerto de Londres.

Millares de personas vieron cómo el piloto, Bill Pegg, hacía elevar el gigantesco avión después de cubrir sólo la mitad de la pista de tres mil metros.

Entre los espectadores estaba Lord Brabazon, poseedor del primer brevet de piloto comercial, en cuyo honor se dió su nombre al nuevo aeroplano, y el Ministro de Aviación Civil, Lord Pakenham.

BARCAZAS SOVIETICAS BLOQUEADAS EN BERLIN

BERLIN, 16.—(UP).—Las autoridades alemanas dijeron que 34 barcazas de la zona soviética se encuentran bloqueadas en las compuertas del Berlín occidental, debido a que "la documentación no está correcta".

La cuidadosa inspección de los documentos ha sido considerada como una represalia por las "reglamenteciones" rusas y de la frontera germano oriental, que han impedido el paso de barcazas con hierro viejo de Berlín a la Alemania occidental.

ALEMANIA SE RECONSTRUYE.— Frankfurt, Alemania. — joven rubia alemana, de las muchas mujeres empleadas a del aumento creciente de la desocupación masculina, tra lado de un hombre en la preparación de concreto. La proposición del Canciller francés, Robert Schuman, para una consolidación del poderío industrial europeo, ha hecho la industria del Ruhr inicie una serie de intensos esfuerzos rehabilitar la producción de acero. Esta mezcladora de trabaja día y noche, contribuyendo a la reconstrucción de mania.— (Foto ACME).

DEVUELVEN DE ALEMANIA A 300 NORTEAMERICANOS

FRANCFORT, 16.— (UP).— Se ha sabido que más de 300 ciudadanos norteamericanos empleados por el Gobierno norteamericano en Alemania han sido devueltos a Estados Unidos por el Departamento de Estado, como "riesgos de seguridad discutibles", desde que la Alta Comisión reemplazó al Gobierno Militar en el pasado mes de julio.

Funcionarios de la Alta Comisión manifestaron que esos empleados habían sido enviados fuera de Alemania acusados de haber estado afiliados al partido Comunista, por falta de sobriedad y por realizar actividades en el mercado negro, "todo lo cual en el actitido en la palabra, constituye un go para la seguridad".

INCENDIO EN UN AVION B-29

LONDRES, 16.— (U Un incendio de origen trico se produjo en un B-29, de la Fuerza Aé Estados Unidos, mientras tuaba un vuelo de entrenamiento y tres de sus tres tes sufrieron ligeras quemaduras antes de que se guiera el fuego.

La fuerza Aérea exten el avión aterrizó a salvo base de Lakenheath.

¿SU RADIO NO FUNCIONA?
¿NO ENCUENTRA REPUESTO
CONSULTENOS INMEDIATAMENTE
Tenemos repuestos y accesorios de todas clases y un t con técnicos especializados
F. CARRASCO D.
SAN ANTONIO 560 — LOCAL 6 (Frente al Co
— FONO 33385 —
Dirección postal: CLASIFICADOR 496 — SANTIAGO

PARCELEROS DE SANTA ROSA DE CHENA

Cítase a reunión general el Miércoles 21 del presente, a las 7.30 P. M. en su nuevo local de reunión, Talca, Miraflores 175, 2.o piso, con el objeto de estudiar el proyecto de estatutos.

EL DIRECTORIO

Higiénico

$ 3 y económico...
...es el nuevo envase de las Píldoras De Witt para los Riñones y la Vejiga, conocido desinfectante de las vías urinarias.
Las personas que acostumbran encontrar alivio usando las Píldoras De Witt y las que desean probar su eficacia, pueden adquirirlas ahora en cómodos y económicos sobrecitos de seis píldoras.
¡No compre las Píldoras De Witt sueltas! Las últimas se venden únicamente en los envases originales impresos en azul y en frascos de 40 y 100 píldoras y en los nuevos sobrecitos de seis.
¡No acepte imitaciones! Al comprar las Píldoras De Witt exija los legítimos.
BASE: Extractos vegetales Pichi, Buchu, Enebro y Uva como diuréticos y Azul de Metileno como desinfectante.
Píldoras DE WITT
PARA LOS RIÑONES Y LA VEJIGA

EN CISTERNA
Entre los Paraderos 22 al 28 — le — OFRECEMOS:
GRAN AVENIDA
22
28
$ 5.000.- al contado
y EL SALDO EN 40 CUOTAS MENSUALES DESDE
$ 1.300.-
SITIOS URBANIZADOS — EN — POBLACION "CARVALLO CORREA"
BARRIO RESIDENCIAL "INES RIVAS DE E."
POBLACION "HECTOR TORRES"
SITIOS CON AGUA POTABLE — LUZ ELECTRICA
PAVIMENTOS DE CONCRETO
Enrique RICHARD W. — Gregorio DONOSO P.
MONEDA 856 - 6º PISO
TELEFONOS 81414 - 81122

MEDIAS NYLON
PRIMICIA
Super velo, Gilda, talón y costura, Marrón $ 180.—
Super velo, talón sombra, Gilda .. .. .. $ 170.—
Super velo, costura negra, Gilda .. .. .. $ 150.—
Muy finas, costura negra, Gilda .. .. .. $ 125.—
BLUSAS
Popelina bordadas, de seda, manga larga $ 180
manga corta, $ 150.—
Despacho contra reembolso.
Julio Prado 1855 y Portal Bulnes 414
ESQUINA MERCED

Cedo Derechos Hipotecarios
de 2 sitios ubicados en Quinta Normal.
$ 30.000.—
Datos y antecedentes dirigirse por escrito a Raquel Leyton L.,
MOLINA 135
SANTIAGO

FABRICA DE ROPA PARA NIÑOS "SILBERTEX"
SAN DIEGO 219-B — FONO 67132
ESPECIALIDAD EN:
ABRIGUITOS
VESTIDITOS
ROPA INTERIOR DE SEÑORAS
HOMBRES Y NIÑOS
TEJIDOS DE LANA
CAMISAS
PANTALONES
GRAN SURTIDO EN MEDIAS, CALCETINES

Se normaliza la situación en Arequipa

...tas japoneses ...n juicio en ...Shigeru Yoshida

...o, 16.—(UP).— El par... japonés inició ...contra el Primer Mi... Yoshida, pidien... ...medidas tomadas con... comunistas sean ...basándose en que di... ...eran inconstitu... ...infringían el acuerdo

...del distrito de Tokio ...rechazó la deman... ...en que adolecía de ...en la forma y que ha... ...presentada sin suficien... Más tarde, sin em... ...Corte aceptó la pre... ...de la demanda cuan... ...las modificacio... ...dientes.

...cho del Fiscal Ge... ...embargo, se predijo ...sería rechaza... ...las cortes japonesas ...facultades para juz... ...efectivas del general ...aunque éste no es ...en el juicio. Los pe... ...dieron que en el ...demanda pide a la ...abrogue el edicto de ...contra los comunis...

...S EN DIRECTIVA DE ...CENTRAL DE CHINA

...(Formosa), 16.— (UP) ...nacionalista dijo ...tomada por ...de retirar del ...Kai shek. de retirar del ...del Banco Central de ...hermanos y un cu... ...su esposa, no tenía sig... ...político.

...Soong y T. L. Soong, ...de Madame Chiang, y ...H. Kung, marido de ...hermanas de Madame ...fueron reemplazados el jueves en el directorio del Banco Central.

El informante dijo que los cambios se hicieron porque los hermanos Soong y Kung se encuentran actualmente en Nueva York y no podrían regresar por ahora a Formosa. Agregó que fueron reemplazados de acuerdo con las medidas adoptadas por el Gobierno destinadas a aumentar la eficiencia de las ramas financieras e industriales del principal Banco del Estado.

CENSO DE LEONES EN BOSQUE HINDU

RAJKOT, 16 (U. P.)— Hubo un tiempo en que el león merodeaba por las regiones del norte de la India, pero ahora el rey de la selva se encuentra solamente en el vasto bosque Gir de Junagadh en la península de Kathiawar, que está ubicada en la costa occidental de la India.

El león hindú tal vez no tiene la reputación de su hermano africano, pero es tan majestuoso como éste, pero si menor en tamaño. Pero el león hindú es feroz y terrible en la yungla de Junagadh.

Recientemente se levantó un censo de los leones en el bosque mencionado. ¿Cómo se tomó el censo?

El trabajo duró 18 meses, y el censo se basó en las siguientes deducciones: 1) los leones tienen que beber agua cada 24 horas; 2) los leones prefieren andar por los senderos o caminos; 3. la medida de las huellas de las patas de dos leones rara vez son idénticas.

El censo mostró un total de 212 leones (172 leones adultos y 40 cachorros), que habitan en el bosque.

OCHENTA MUERTOS HUBO EN ACCIONES REVOLUCIONARIAS

Arequipa, 16 (UP).— Después de una completa debelación del movimiento revolucionario que ha ensangrentado la segunda ciudad en importancia del Perú, ésta amaneció hoy con un aspecto desolador, con los establecimientos comerciales cerrados, mientras los pobladores apenas salen a la calle, aún atemorizados por los días de terror.

El Ejército controla completamente la situación, considerándose imposible que el orden sea nuevamente alterado.

El general Ruiz Bravo, que asumió el cargo de Prefecto de esta ciudad, ha declarado a la United Press que está animado de los propósitos de un completo restablecimiento de la normalidad.

El día ha transcurrido quieto. La Prefectura informó que Francisco Mostajo y Humberto Núñez Borja, detenidos al producirse el movimiento subversivo, han sido puestos en libertad condicional.

Las autoridades han permitido que Mostajo se recluya en su propia casa, en atención a su edad y salud.

LIMA, 16.— (UP.)— Para las 10.30 A. M. de mañana está anunciado el sepelio de los restos de dos oficiales, un sargento y cinco soldados que perecieron en el movimiento revolucionario de Arequipa. Los cadáveres fueron traídos hoy a Lima. Llegaron procedentes de Arequipa a las 6 P. M. a bordo de un avión de transporte militar.

Los restos de los ocho caídos en Arequipa fueron objeto de los honores correspondientes en el aeropuerto de Limatambo y velados esta noche en el Hospital Militar de Lima.

MENSAJE DE ODRIA

LIMA, 16.— (UP.)— En un mensaje radiotelefónico, el general Manuel Odría expuso esta noche sus puntos de vista sobre la situación política actual del país, afirmando la realización de las elecciones el 2 de julio, a pesar de "las maniobras" de quienes desean frustrarlo. Dijo que así se convertirá en realidad la promesa de devolver a la nación la normalidad y constitucionalidad.

El general Odría señaló diversos actos de adhesión que ha recibido de la ciudadanía desde que ha dejado el poder frente "a la menor expresión de popularidad" del adversario político. Denunció las "tentativas de subversión puestas al descubierto por el candidato de la llamada acción cívica y los desacreditados grupos políticos que lo acompañan empeñados en el insensato propósito de llevar el país a la violencia y el caos, para frustrar los objetivos de la revolución del 27 de octubre".

OCHENTA MUERTOS

LA PAZ 16, (U. P.)— La Radio Landa, de Arequipa, informó que hubo 80 muertos por ambos lados en la fracasada revolución. Agregó que 200 heridos están siendo atendidos en el Hospital Obrero.

Desde anoche no ha hecho transmisiones la Radio Continental, que dió las primeras noticias de la revolución después de caer en manos de los dirigentes del movimiento.

La noticia de la Radio Landa no ha sido confirmada oficialmente. Un boletín dado anteriormente por el Gobierno decía que las fuerzas del Ejército sólo tuvieron ocho muertos.

Entretanto, el Embajador del Perú, señor Oscar Grau declaró a la United Press que ha recibido informaciones de su Gobierno de que la revuelta de Arequipa tenía carácter comunista-aprista, y que fué sofocada totalmente gracias a la "lealtad del Ejército al Perú y al Gobierno, en los momentos que todos los países confrontan los mismos peligros por que atraviesa el Perú por las actividades comunistas. El Ejército una vez más ha dado muestras de amor a la Patria, y a las instituciones verdaderamente democráticas del Perú".

INSCRIPCION ELECTORAL

LIMA 16, (U. P.)— El Jurado Nacional de Elecciones ha declarado sin lugar la tacha interpuesta por el general Ernesto Montagne contra la inscripción del general Manuel A. Odría, como candidato a la Presidencia de la República.

Según el comunicado oficial, "el Jurado después de una amplia deliberación, de excepción, de falta de personería y del recurso de tacha interpuesto (por el personero de Odría doctor López de la Torre contra Montagne), desestima de hecho la excepción y se ha pronunciado sobre el fondo del recurso, declarando sin lugar la tacha formulada (por el general Montagne contre Odría), y en consecuencia válida la inscripción del general don Manuel A. Odría como candidato a la Presidencia constitucional de la República".

PREFECTO DE AREQUIPA

LIMA 16, (U. P.)— El general Alejandro Ruiz Bravo, ha sido nombrado Prefecto del Departamento de Arequipa, que es la primera autoridad política departamental, dependiente del Ministerio de Gobierno y Policía. El nombramiento se ha producido a raíz de los sucesos de los últimos días en la ciudad de Arequipa. El general Ruiz Plaza reemplaza al coronel Meza Cuadra, en las funciones de Prefecto. El coronel Meza Cuadra retiene el mando militar de la plaza.

EMBAJADOR ARGENTINO PRESENTA CREDENCIALES EN RUSIA.— Moscú.— N. M. Shernik, presidente del Presidium del Soviet Supremo, recibe al señor H. Otero, Embajador Extraordinario y Plenipotenciario de la República Argentina, quien presentó sus credenciales hace poco.— (Foto ACME).

TERRIBLE HAMBRUNA EN LA ZONA DE CACHEMIRA

NUEVA DELHI, 16.— (U. P.)— Se informó que 150 nativos han muerto de hambre en la zona de Jammu, al sur de Cachemira, donde, debido a la sequía, las familias hambrientas se están comiendo el poco pasto que hay y los restos de los animales enfermos.

Un grupo de la asociación de periodistas que viajó por la zona afectada, informó que la sequía ha hecho que se pierdan todas las cosechas, propándose simultáneamente pestes del ganado, que han arrasado con el 80 por ciento de los animales de la región.

Los periodistas manifestaron que las condiciones de vida de esas gentes debido al calor y la hambruna, son "demasiado terribles para imaginárselas".

JAPON NECESITA AYUDA DE ESTADOS UNIDOS POR LO MENOS HASTA 1953

TOKIO, 16.— (UP).—En vísperas de la importante conferencia en esta capital para poner fin a la ocupación, el cuartel general de MacArhtur declaró que el Japón necesitará ayuda norteamericana por lo menos hasta 1953.

El cuartel general aliado dió a la publicidad un amplio informe económico dos días antes de la llegada del Secretario de Defensa de Estados Unidos, Louis Johnson; del general Omar N. Bradley y de John Foster Dulles, consultor republicano de la Secretaría de Estado. Fuentes responsables informaron que esos tres visitantes tratarán de obtener del general MacArthur su opinión concreta sobre lo que cree acerca del tratado de paz con el Japón y la necesidad de bases norteamericanas en este país para el futuro.

Sobre la base de los informes de sus respectivos Gobiernos y de Washington, esferas diplomáticas piensan que los Departamentos de Estado y Defensa han decidido que nada se podrá hacer respecto al tratado real japonés, hasta que hayan conciliado las contradictorias noticias de Tokio.

PRETENSIONES RUSAS SOBRE LA ANTARTIDA

BUENOS AIRES .16 (U. P.)— El diario "La Nación", bajo el título "Una ingerencia extravagante", comenta las pretensiones de Rusia sobre un sector de la Antártida.

Después de señalar los derechos incuestionables de Argentina sobre dicho sector, expresa que ningún fundamento valedero debe otorgarse "a esta tardía y extraña reclamación de Rusia Soviética, la cual debe ser considerada como una extravagancia dictada por su irrefrenable veleidad de dominación universal".

AVION SE ESTRELLO EN UN PUERTO HINDU

BOMBAY, 16.—(UP). El piloto y un pasajero murieron y otros tres ocupantes resultaron heridos, al estrellarse un avión de la Air India, en un punto cercano al puerto hindú de Masulipatam.

El aparato iba en vuelo de Bombay a Hyderabad. El avión quedó completamente destruído.

El radio-operador y dos pasajeros, que fueron los heridos, fueron trasladados al hospital de Masulipatam.

Las causas del accidente no pudieron ser precisadas.

Consejo Interamericano de Jurisconsultos

RIO DE JANEIRO, 16.— (U. P.)— La delegación peruana vió triunfante su punto de vista, cuando el Consejo Interamericano de Jurisconsultos, reunido en Río, aprobó las conclusiones del Comité Jurídico Interamericano sobre el "derecho a la resistencia ante los actos ostensibles de opresión y tiranía".

El comité había opinado en el sentido de que el "derecho a la resistencia no era codificable y carecía de base substantiva, por lo cual era prematuro considerarlo. El comité señaló igualmente que ese "derecho a la resistencia" era una cuestión política que afectaba los asuntos internos de los estados, no constando hasta el presente de ningún tratado interamericano.

Coincidieron así dichas conclusiones con el punto de vista de la delegación peruana, cuyo jefe, José Jacinto Rada, presentó una moción para el respaldo de las mismas, la cual fué aprobada por el Consejo Interamericano de Jurisconsultos.

PROTESTAN CONTRA LA ACTITUD DE AFGANISTAN

WASHINGTON, 16.— (U.P.) Fuentes informadas revelaron que el Reino Unido y Estados Unidos han protestado ante Afganistan de que esté apoyando el movimiento separatista de la llamada tribu Pathan, de la región fronteriza del noroeste del Pakistán.

Las mismas fuentes dijeron que los gobiernos británico y norteamericano entregaron notas recientemente a Afganistán exhortándolo a que suspenda su "propaganda" en apoyo de los grupos disidentes de Pakistán que se alega desean crear un Estado separado en dicha región, que se conocería con el nombre de "Pakhaunistán".

CENTENARIO DE LA MUERTE DE SAN MARTIN

WASHINGTON 16 (U. P.)— Como parte de la conmemoración del centenario de la muerte del Libertador de Argentina, Chile y Perú, general José de San Martín, que se realiza en Argentina y otros países este año, se anunció la formación de una comisión especial formada por personalidades latinoamericanas para que organicen una ceremonia que tendrá lugar en julio próximo en "Salón de las Américas", de la Unión Panamericana. Entre otras personalidades que forman la comisión especial mencionada está el señor Francisco Aguilera, de Chile subdirector de la Fundación Hispánica de la Biblioteca del Congreso de Washington.

SELECCIONADO DE ESPAÑA PARTIO AYER AL BRASIL

MADRID, 16. — (U. P.). — Los futbolistas españoles que representarán a España en el Campeonato Mundial en Río de Janeiro, saldrán mañana por vía aérea.

El primer avión partirá del aeródromo Barajas a las 8 A. M. El segundo zarpará a las 5 P. M., llevando a su bordo a 20 jugadores del seleccionado, al preparador, al médico y masajista.

En el primer avión viajarán los jugadores Eizaguirre y Gonzalvo, el presidente de la Federación Española, Muñoz Calero, y el secretario Cabot, los cuales participarán en el congreso de la FIFA, y los representantes Gómez Zamalloa y Aznar, Gutiérrez Castillo y Martín Generande.

EN HONOR DE LA MISION CHILENA

BUENOS AIRES, 16 (U. P.)— En los comedores del hotel Alvear Palace, se sirvió hoy al mediodía, un almuerzo que el Directorio del Consorcio Comercial argentino chileno, ofreció en honor de los integrantes de la Delegación argentina y de la Misión Comercial Chilena que estudian en conjunto los medios de intensificar el intercambio comercial entre Chile y Argentina.

Asistieron setenta personajes del mundo oficial, diplomático y comercial.

Ofreció la manifestación el doctor Oscar Zaefferer Silva, miembro del Directorio, y agradeció el doctor Eusebio Campos Subsecretario de Economía, argentino.

Estuvieron presentes el Embajador de Chile, señor Vergara Donoso, y casi la totalidad del personal de la Embajada; Erico Shachert, Gerente General de IAPI —Instituto Argentino para Promoción del Intercambio y numerosas otras personalidades de la banca, el comercio y la industria.

Carta Economica para la América Latina

MONTEVIDEO, 16 (U. P.)— Los representantes de las repúblicas y colonias del hemisferio occidental aprobaron la declaración de diez puntos que se considera una verdadera Carta Económica para la América Latina.

El documento que puede resultar histórico, fué aprobado por el comité primero (desarrollo económico) de la Comisión Económica para la América Latina, organismo de las Naciones Unidas.

Los diez puntos concretan las resoluciones de la sesión acerca de las metas del desarrollo económico de los países latinoamericanos.

ESCALARAN PICACHOS ANDINOS QUE AUN NO HAN SIDO ESCALADOS

LIMA, 16 (U. P.)— Varios picachos andinos que han estado hasta hoy inexplorados, como el de Terupaja, llamado también El Carnicero y el de Vilcabamba, serán escalados por expedicionarios norteamericanos, en una fecha próxima.

El Terupaja o Yereupaja es una montaña que tiene una altura de 6.695 metros, y está situada a unos 170 kilómetros al noroeste de Lima.

Los excursionistas se dirigirán a un lado del lago Juayacocha, en donde establecerán su base. En el hemisferio occidental, el Yerupaja ocupa el 12.o entre las más altas cumbres.

Ya se encuentran en Lima dos miembros de la expedición norteamericana, Austin Riggs, un estudiante de biología en los cursos postgraduados de la Universidad de Harvard, y George Bell, un alumno de física de la Universidad de Cornell.

Ambos esperarán en Lima a los otros miembros de la expedición: Daid Harrah, de Washington; Charles C. Crush, de Salinas, California; James Maxwell, de Braniter, Massachussetts, y W. V. Graham, de San Diego, California.

La preparación del equipo, provisiones y otros materiales se hará en Lima, en el término de unos 10 días. Por vía marítima deberá llegar el resto de la carga, que asciende a una tonelada. Los otros materiales, como tiendas de campaña, instrumentos científicos y medios para despejar la nieve, fueron ya transportados vía Panagra.

Patrocina esta excursión el Instituto de Exploraciones Geográficas de la Universidad de Harvard, en Cambridge, Massachussetts.

INAUGURADO EL MAYOR ESTADIO DEL MUNDO, AYER

RIO DE JANEIRO, 16. — En forma simbólica se inauguró esta tarde, el mayor estadio del mundo, dedicado exclusivamente al fútbol y construído por la Municipalidad de esta capital.

A la ceremonia inaugural asistieron el Presidente Dutra; el Gobernador de la ciudad, general Mendes Morais; el presidente de la FIFA, Jules Rimet; miembros del Cuerpo Diplomático, y altas autoridades.

El estadio tiene capacidad para 150.000 personas, cuenta con 240 boleterías, para los deportistas hay 1.500 camarines, funciona una red completa de altoparlantes e instalación de reflectores para los juegos nocturnos.

El campo de fútbol está aislado de las tribunas, por un foso de tres metros de ancho, por tres de profundidad, a fin de impedir que el público invada el campo, con lo cual se estima que se evitarán incidentes que pudieran provocar los elementos apasionados.

CREMA SIMON

BBC de Londres

Transmite diariamente en Castellano para America Latina de 18,00 a 23,45 hora chilena.

BOLETINES NOTICIOSOS diariamente a las 18,10 • 19,00 • 20,00 • 22,00 y 23,21 horas.

MUSICA, CHARLAS, RADIOTEATRO, COMENTARIOS y DEPORTES

EN LAS ONDAS DE

...metros, de 18.00 a 21.00 (hora chilena)

...metros, de 18.00 a 23.45 (hora chilena)

...metros, de 21.00 a 23.00 (hora chilena)

PRESENTA

JUNIO

...a las 18,15.—LOS DERECHOS DEL HOMBRE EN FRANCIA.—Un nuevo capítulo de la serie "El Gobierno a través de los Siglos", en el cual se hace especial mención, en forma dramatizada, de uno de los más dramáticos acontecimientos de la historia de Francia: La Toma de la Bastilla. Este programa se repite el mismo día a las 23.

...a las 20.30.—MUSICA DE CAMARA.— En este programa se transmitirá uno de los más populares ciclos de canciones inglesas de Vaugham Williams, titulado "Canciones del Viajero", que ilustran poemas del famoso novelista y poeta escocés Robert Luis Stevenson. Se completa el programa con el "Cuarteto en Mi Bemol, opus 87" de Dvorak.

...a las 21.00.—"EL DUQUE INVISIBLE". Interesante programa de radioteatro, cuyo autor Mr. F. Sladen-Smith, dice que es una "farsa gótica". La acción se desarrolla en la Edad Media. En esta obra hay feudalismo, magia, drama... y todo lo demás. Este programa se repite espacio que se transmite todos los Sábados.

JULIO

...a las 20.30.—CONCIERTOS FAMOSOS.—En este espacio qu ese transmite todos los Sábados, en esta oportunidad se brindará un magnífico concierto de piano. Se trata del "Concierto en La K. 448", de Mozart, una de las más brillantes joyas de la música de fines del siglo XVIII.

...mayores detalles de los programas ...se a la — BBC — Casilla 148-D Santiago

¡LA SENSACION EN PLUMAS FUENTE!

LA PLUMA QUE UD. ESPERABA y AHORA ESTA A SU ALCANCE

SUS CARACTERISTICAS

Pluma escondida y protegida.

Colores negro, azul verde, celeste, colorado concho de vino.

Tapa enchapada.

Estuche de lujo.

$700.

REEMBOLSOS A PROVINCIAS

Columbus vacumatic

DISTRIBUIDORES

CASA FIONA

UNION CENTRAL 1063 (Costado 7 METRO)

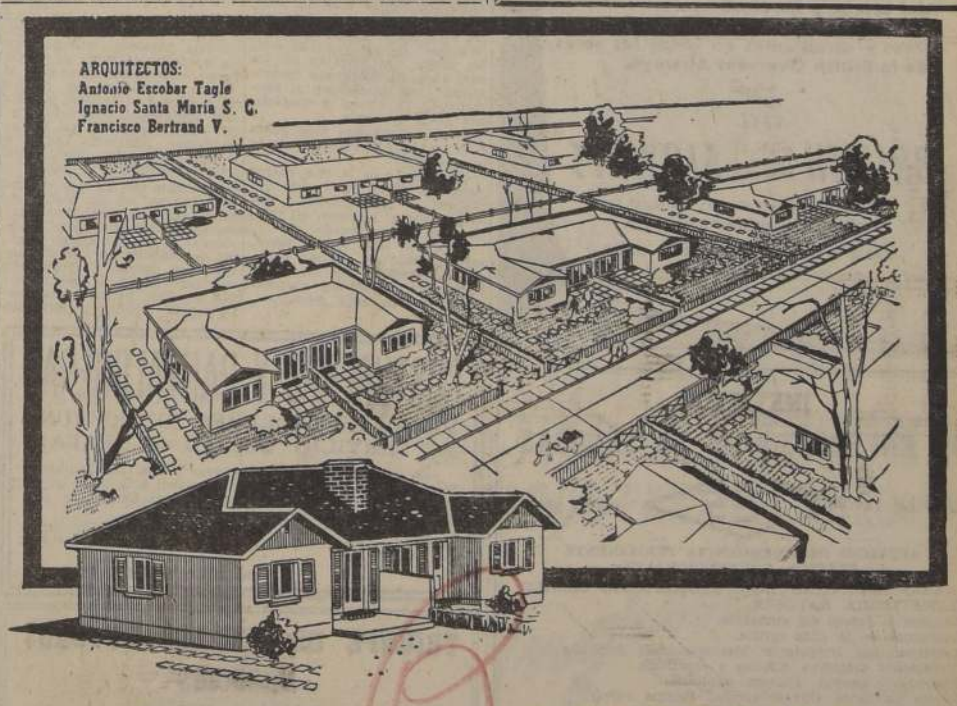

SIN INTERESES SIN COMISION A TRES AÑOS PLAZO desde $ 67.500

SITIOS EN LAS ENCINAS

FRENTE A FRENTE A LOS CERRILLOS!

Urbanización terminándose. Pavimentación total. Luz. Agua. ¡Vea Ud. mismo las calles recién pavimentadas!

CASAS con su sitio desde $ 308.825 sin intereses, sin comisión y a 3 años plazo!

VENDEMOS POR ORDEN DE NUESTROS MANDANTES

BANCO SUD AMERICANO

COMISIONES DE CONFIANZA

VENTA POR METROS DE ALGODONES SUMAR

CAMISERIA BARCELONA

— PUENTE 593 Esq. SANTO DOMINGO —

CREA cruda, para sábanas . . . . . $ 68.60

TOCUYO asargado . . . . . $ 28.20

LIENZO, muy fino . . . . . $ 38.—

Y muchos más artículos, todos de primera calidad

PRODUCCION EN GRAN ESCALA DE EXPLOSIVO PARA BOMBA ATOMICA

WASHINGTON, 16.— (U.P.).— La Comisión de Energía Atómica pedirá pronto autorización al Congreso para iniciar el proyecto por muchos millones de dólares para la producción en gran escala de "tritio"-litio, explosivo de la bomba de hidrógeno.

Fuentes informadas dijeron que la petición, que se espera reciba la pronta aprobación del Congreso, ascenderá a un mínimo de 200 millones de dólares y quizá sea presentada en el Capitolio en el curso de los próximos 10 días.

La autorización permitiría a la comisión construir nuevos reactores atómicos para producir tritio, que es hidrógeno en forma pesada, mediante el bombardeo del ligero metal litio con neutrones. Aunque no hay garantías de que la bomba de hidrógeno pueda llegar a dar resultado, la opinión que prevalece entre los hombres de ciencia más inminentes es que lo dará.

La comisión parece compartir esa opinión, pues de otro modo, no pediría esa asignación. Aun en el caso que la bomba de hidrógeno no llegara a estallar, los reactores podrían ser modificados a poco costo para hacer plutonio, núcleo explosivo de la bomba atómica. o uranio con torio, que es el recurso atómico todavía no explotado.

Entretanto, la comisión ha decidido enterar al público de algunos detalles que Rusia posee ya sobre la energía atómica. Un funcionario dice que la información tendrá valor para la industria y la investigación privada, pero no causará ninguna sensación.

SOBRE CANCELACION DE LA DEUDA EXTERNA

BUENOS AIRES, 16.— (UP.)— El Embajador chileno señor Germán Vergara Donoso, desmintió, en una entrevista concedida a la United Press, las noticias aparecidas en Santiago, en el sentido que se firmaría hoy un acuerdo entre Argentina y Chile sobre cancelación de la deuda chilena.

Agregó que las negociaciones sobre el particular están bien encaminadas, pero que todavía no se hallan terminadas y que la Comisión que estudia ese problema continuará las conversaciones el lunes próximo.

Subrayó que los expertos chilenos y argentinos están realizando estudios que pueden concretarse posteriormente en acuerdos, pero cuando se diga ahora sobre la firma de aquellos es prematuro.

T. Dewey candidato a Gobernador de N. York

ALBANY (Nueva York), 16 (U. P.)— El Gobernador Thomas E. Dewey, informó a los dirigentes republicanos en el Estado que será candidato a la reelección para ese cargo, pero no hará pública su decisión al respecto hasta mañana.

Dewey estuvo conferenciando en privado por espacio de cuatro horas con William L. Peiffer, presidente del partido en el Estado y J. Russell Sprague, miembro del comité nacional del partido por el Estado de Nueva York, y dijo después que celebrará mañana a las 9 A. M. una rueda de periodistas.

Peiffer y Sprague, quienes han estado exhortando a Dewey a que sea candidato a Gobernador por tercera vez, salieron aparentemente alicaídos de la entrevista, y dijeron que "el gobernador anunciará lo que haya que anunciar".

Dewey ha afirmado que no volverá a ser candidato a la Presidencia, cargo para el cual fué derrotado por el Presidente Roosevelt en 1944 y por Truman en 1948. Se entiende, empero, que Dewey desea llevar una voz cantante en la selección del candidato republicano a la Presidencia en 1952, cosa que no podría hacer sin dominar la numerosa delegación neoyorquina a la Convención de su partido y esto último sería difícil siendo meramente un ex gobernador.

SUMINISTRO DE ARMAS A PAISES EXTRANJEROS

WASHINGTON, 16.— (UP). — Dos Comités del Senado aprobaron provisionalmente el proyecto de ley que autoriza un desembolso de 1.222.500.000 dólares para suministrar armas a los países extranjeros, después de reducir radicalmente la petición del Presidente Truman de que se le concedan facultades para ayudar a armar a cualquier nación.

La mayor parte del nuevo desembolso, o sea, 1.000 millones de dólares, estaría destinada a las potencias signatarias del Pacto del Atlántico Norte. El resto sería dividido entre Grecia, Turquía, Irán, Filipinas, Corea y los países del Lejano Oriente.

Los Comités senatoriales de Relaciones Exteriores y Fuerzas Armadas actuando de conjunto, postergaron su decisión final hasta el lunes, puesto que quedan pendientes las discusiones con el senador republicano Arthur H. Vandenberg en torno al grado de autoridad que el Presidente tiene para vender o donar armamentos norteamericanos a otros países cuya defensa el Presidente considera es vital para Estados Unidos.

El proyecto de ley concede sólo autorización para efectuar el desembolso. Más tarde sería necesario asignar las partidas correspondientes.

El senador demócrata Tom Connally manifestó que de acuerdo con lo aprobado podrían enviarse armas a España. Empero, no hay indicios de que el Gobierno piense hacerlo y Connally tampoco indicó tal cosa.

LAS ACTIVIDADES ANTIFILIPINAS

MANILA, 16 (U. P.)— Edward Lim, funcionario del Partido Nacionalista chino en Filipinas, manifestó ante la comisión de la Cámara que investiga las actividades antifilipinas, que "algunos" de los guardias civiles chinos que trabajan en la base aérea de Clark, son "comunistas", que se dedican al contrabando de armas y municiones desde esa base.

Expresó Lim que esos guardias están empleados allí desde la guerra.

Un vocero de la 13.a Fuerza Aérea en Clark Field dijo que tal vez la base emitiera una declaración al respecto, en relación con ese testimonio.

El coronel Shih Sheng, Secretario general del partido nacionalista, declaró que una radio clandestina de Manila transmite propaganda roja diariamente a Asia.

ACUSADO DE ENTREGAR SECRETOS ATOMICOS A RUSIA FUE DETENIDO EX-SARGENTO EN EE. UU.

Es el tercer espía que entregó secretos a la Unión Soviética

NUEVA YORK, 16.— (UP).— La Oficina Federal de Investigaciones (FBI) anunció la detención del ex sargento, de 28 años de edad, David Greenglass, a quien acusó de espionaje y dijo que confesó conspirar para entregar los secretos de la bomba atómica a Rusia porque creía que los merecía como aliada durante la guerra.

Greenglass estaba destinado en el destacamento de ingenieros en el establecimiento de montaje de la bomba atómica de Los Alamos. Se le acusa de ser el tercer miembro de la banda de espionaje que entregó los secretos a los Soviets.

La FBI dijo que trabajaba en cuestiones "altamente confidenciales" y lo acusó formalmente de entregar secretos e información a Harry Gold, químico de Filadelfia, que ha confesado que entregó a Rusia los secretos robados por el doctor Klas Fuchs y otros espías.

Greenglass fué detenido ayer en su domicilio, en el barrio bajo del este de Nueva York. Hoy se presentó el testimonio oficial en su contra. Se le llevó al juzgado federal para su procesamiento y se le exigió una fianza de cien mil dólares, mientras se le traslade a Nuevo México, donde se le acusa de haber entregado documentos atómicos a Gold en el verano de 1945.

La FBI dice que Greenglass declaró a los investigadores: "Me pareció una gran negligencia de Estados Unidos no dar a Rusia información sobre la bomba atómica porque era aliada".

El ex sargento es el segundo norteamericano detenido en menos de 24 horas bajo la acusación de entregar secretos de guerra a los rusos. Ayer fué detenido Alfred Dean Slack, de Syracuse, por entregar datos sobre el explosivo secreto "RDX" a Gold para su entrega a los Soviets.

Greenglas es casado, tiene dos hijos, uno de cuatro años y otro de un mes y trabajaba ahora como maquinista. La FBI dice que manejaba también una máquina en la fábrica atómica de Los Alamos. La familia contrató los servicios del abogado defensor O. John Rogge. Greenglass, Gold y Slack, pueden ser condenados a muerte si se les encuentra culpables de espionaje en tiempo de guerra.

LIDER DE ESTIBADORES DE EE. UU., DESPOSEIDO DE SU CIUDADANIA

SAN FRANCISCO, 16. (U. P.) — El juez federal George B. Harris desposeyó de la ciudadanía norteamericana al líder de los estibadores del Congreso de las Organizaciones Industriales (CIO), Harry Bridges.

Bridges fué encontrado recientemente culpable de perjurio y conspiración por prestar falso testimonio sobre su afiliación al Partido Comunista, al solicitar su naturalización en 1945. Se le condenó a 5 años de prisión, y el caso está ahora pendiente de la apelación.

El juez Harris, después de un prolongado estudio de la moción del Gobierno para que se le cancelara la ciudadanía a Bridges, anunció:

"Este hombre está convicto de felonía ante este juzgado. En tales casos, la presunción de inocencia desaparece y ocupa su lugar la firme presunción de culpabilidad".

ATRAPADOS CINCO MINEROS A 100 MTS. DE PROFUNDIDAD

CADOMIN (Alberta, Canadá), 16. (U. P.)— Las cuadrillas de salvamento han perdido toda esperanza de encontrar con vida a los cinco mineros que quedaron atrapados a cien metros de profundidad por la inundación del río Macleod.

Se teme que esos hombres hayan perecido ahogados o por los efectos del gas grisú, después que las aguas interrumpieron el sistema de ventilación de la mina.

Los mineros quedaron atrapados el miércoles en la noche, cuando las aguas desbordadas del río derrumbaron un corto túnel de escape del pique oriental de la compañía carbonífera de Cadomin.

MANIOBRAS DE ARTILLERIA AEREA.— En las maniobras anuales de tiro de combate, que llevó a cabo últimamente en Las Vegas la Fuerza Aérea de los Estados Unidos, logró ocupar por segunda vez el primer puesto un piloto con un caza a chorro "Shooting Star" F-80 de la Locheed. Esta vez fué el teniente John Roberts, que alcanzó honores personales figurando a la cabeza de sus compañeros, anotándose un total de 341.72 puntos de un posible total de 850.—Gracias a la facilidad con que vuela y maniobra, el "Shooting Star" ha demostrado repetidamente, tanto en la Fuerza Aérea como en la Armada de la Unión, sus excelentes características para lograr suma precisión de tiro

DETENIDO PROFESOR RUSO EN LOS ANGELES

LOS ANGELES, 16. (U. P.) — Agentes de la Oficina Federal de Investigaciones detuvieron a Sidney Weinbaum, profesor de matemáticas del Instituto de Tecnología de California, bajo la acusación que declaró falsamente que no era comunista, porque quería obtener un empleo en el laboratorio de investigaciones militares secretas en dicho instituto. Weinbaum nació en Rusia.

El Fiscal federal, Ernest A. Tolin, declaró que Winbaum, de 52 años de edad, fué miembro de la célula profesional número 122 del Partido Comunista, en que se le conocía con el nombre de Sidney Empson.

Weinbaum ha sido acusado de perjurio y engaño contra el Gobierno en la denuncia radicada por el Comisario federal Howard V. Calverley. Weinbaum trabajó en el laboratorio secreto de retropropulsión en el Instituto de Tecnología de California, desde 1946 a junio de 1949. Durante la guerra, fué empleado por la Bendix Aircraft Corporation y otras industrias de defensa nacional. Se especializó en física teórica. Al tratar de obtener de nuevo empleo en el laboratorio secreto citado, cayó en manos de las autoridades.

B O X

HUMBERTO LOAYZA GANO ANOCHE POR PUNTOS AL PERUANO RODOLFO LAZO

Más o menos tres mil quinientas personas, que pagaron en boleterías la suma de 85.350 pesos, concurrieron anoche al Teatro Caupolicán, con motivo de realizarse el festival pugilístico profesional, que tenía como match básico el que protagonizaron Humberto Loayza y Rodolfo Lazo, del Perú, cuyo triunfo perteneció a aquél.

El triunfo que alcanzó el nortino Loayza, en su match de debut, sobre el púgil local Marcos Carvacho, sirvió para entusiasmar al público asiduo a estos espectáculos, ya que muchos asistieron anoche al Caupolicán casi convencidos de que el pupilo del Tani podría nuevamente repetir aquella performance bastante alentadora que cumplió el viernes pasado.

La realidad fué distinta, puesto que Loayza no pudo esta vez conseguir un triunfo categórico como eran sus deseos, ya que el peruano, discreto como es, pudo soportar los violentos izquierdos que le propinó el iquiqueño en varias ocasiones. Sólo en la segunda vuelta Lazo tocó la lona por espacio de 3 segundos, producto de un violento gancho izquierdo de Humberto Loayza, y que éste conectó durante un cambio de golpes. Fué la única ocasión, se puede decir, más apremiante para el profesional visitante, que aprendió a manejar sus manos solamente en esta capital.

La labor del peruano fué bastante acertada, ya que jamás se amilanó ante un hombre de superiores conocimientos y de pegada más potente. No obstante, Rodolfo Lazo rehuyó muchas veces el combate, retrocediendo, a fin de evitar los ataques insistentes del púgil nortino, que siempre estuvo atento y dispuesto a cambiar golpes. En varias oportunidades el peruano salió dispuesto a ofrecer lucha franca al iquiqueño; pero fueron ataques esporádicos que no surtieron mayor efecto, ni tampoco le significaron mayor puntaje en su favor.

Quizá si Loayza pudo haber realizado un trabajo mejor y más a tono con su nombradía; pero la verdad es que el pupilo del Tani se agotó un tanto en los rounds finales, y sus golpes no llevaban ya la violencia necesaria como para liquidar el encuentro.

El triunfo del chileno Humberto Loayza fué justo y merecido, aun cuando muchos esperaban que su actuación sería igual o mejor que la que ofreció en su match de debut. Loayza pesó 66 kilos 700 gramos, y Lazo, 66 kilos 300 gramos. Sirvió de árbitro el señor Oscar Anguita, y de jurados, los señores Froilán Arancibia Lazo, Alejandro Valenzuela y Erwin Luhrs.

OTROS COMBATES

En las peleas por la selección de los peso gallo, Juan Baeza venció por puntos a Ricardo Cossio; Alberto Reyes derrotó por K. O. al 4.o round a Raúl Pérez, y Carlos Uzabeaga venció por retiro al 6.o round a Hugo Soto. En el match de preliminar, Fernando Jorquera ganó por K. O. técnico, al 4.o round, a Rolando Calderón.

LOS ALMIRANTES DE LA UNION OCCIDENTAL EN MANIOBRAS.— Durante los ejercicios navales del Golfo de Finlandia, jefes franceses, holandeses y británicos estudian el plan de maniobras. Están, de izquierda a derecha: comodoro A. Sala, de Francia; contraalmirante J. L. Willinge, de Holanda; contraalmirante W. R. Slayter, británico.— (Foto

SE INFORMA QUE RUSIA EMPLEARIA PAPEL DE DIARIO PARA AMENAZAR

WASHINGTON, 16.— (U. P.)— El representante de la Cámara Baja, Emmanuel Celler, formuló hoy la advertencia de que Rusia podría invadir el mercado del papel para periódico en condiciones que obligarían a los compradores a dar preferencias un sesgo comunista.

Indicó que se han recibido informes en el sentido de que se han efectuado ya embarques de papel para periódico para América Latina en tales condiciones.

Agregó que si tales informes son verídicos, se plantea la posibilidad de que tal papel haya sido producido en otra parte y que Rusia ha servido de intermediaria.

Celler, quien es presidente del comité sobre Monopolios, de la Cámara de Representantes, hizo estas declaraciones, al anunciar que el comité citó a 33 personas para que declaren en las vistas encaminadas a determinar si el cartel de papel para periódico contribuye a la destrucción de las pequeñas empresas periodísticas norteamericanas.

Las audiencias comenzarán el lunes y en las dos semanas siguientes se realizarán en Washington.

Celler reveló que, según testimonio, los problemas relacionados con el papel para periódico están en No especificó cuáles son los problemas que él está [illegible] pero señaló que Ar[illegible] produce sino que compra para periódico.

Celler dijo que el [illegible] de la Asociación [illegible] productora de papel para periódico, Robert Rowley, [illegible] invitación que se le [illegible] que declarara en la [illegible] nadá es la principal productora de papel para periódico de Estados Unidos.

Añadió que Fowler [illegible] formidable oportunidad de chazar la invitación [illegible] pusiera su punto de [illegible]

Manifestó Celler que [illegible] recibido "toda clase de [illegible] muchas de las cuales [illegible] de las editoriales [illegible] los periódicos pequeños [illegible] país cada día tropiezan [illegible] yores dificultades para [illegible] papel y se ven obligados [illegible] gar precios del Mercado Negro.

Dijo que "estas cosas [illegible] presentan la primera [illegible] dad de determinar [illegible] cambios registrados [illegible] guerra. Trataremos [illegible] nar si la escasez [illegible] ra son el producto [illegible] que vigilan la aplicación [illegible] leyes contra los monopolios [illegible] carteles mundiales".

Dijo que se examinarán [illegible] tadísticas relativas [illegible] como las utilidades [illegible] de las grandes empresas [illegible] pel para periódico [illegible] la luz ciertas pruebas [illegible] existe predominio de [illegible]

UN MILLON DE PERSONAS QUEDARON SIN TRANVIAS

LOS ANGELES, 16.— (UP).— Un millón de personas quedaron sin tranvías y autobuses aquí, al declararse en huelga al amanecer el personal de dos compañías de locomoción.

Las negociaciones entre los propietarios y el sindicato, no lograron romper el impasse sobre salarios.

Las huelgas de la locomoción en esta ciudad siempre son de gravedad, debido a que Los Angeles ocupa una de las zonas más grande en Estados Unidos y no tiene otros medios de transporte.

ESPAÑA APROBO EL TRATADO CON CHILE

MADRID 16. — (UP). — El Consejo de Ministros presidido por el Generalísimo Franco aprobó el acuerdo comercial con Chile.

AHORA
CUATRO VUELOS SEMANALES
A EUROPA
POR B·O·A·C

Los magníficos cuadrimotores Argonaut Speedbirds de la British Overseas Airways, salen ahora de Santiago para Lisboa y Londres, nada menos que cuatro veces a la semana.

Estos nuevos aviones disponen de cabina a presión y aire acondicionado, lo que permite aprovechar las condiciones atmosféricas más favorables de las grandes alturas en beneficio de la comodidad y bienestar de los pasajeros.

Desde Londres, British Overseas Airways y British European Airways proporcionan conexiones rápidas y frecuentes a París, Roma y otras 23 de las principales ciudades europeas, además de todas partes del Africa y del Lejano y Medio Oriente.

Hay rebajas especiales para escolares y estudiantes en todas las rutas de la British Overseas Airways.

BOAC
BRITISH OVERSEAS SOUTH AMERICAN AIRWAYS

PASAJES E INFORMES EN LAS AGENCIAS DE TURISMO O EN NUESTRAS OFICINAS EN
CALLE MAC IVER 230 - TELEF. 31389
SANTIAGO

CH-23

INSTITUTO DE ENFERMEDADES DE SEÑORAS

CARMEN 78 — IES — FONO 36638

SERVICIO DE EMERGENCIA PERMANENTE
PRECIOS CONVENCIONALES

TRANSFUSION SANGUINEA. LABORATORIO CLINICO. ULTRATERMIA. RAYOS X.
Diagnóstico precoz del embarazo.
Trastornos de la edad crítica.
Menstruaciones irregulares. Menstruaciones dolorosas.
Alteraciones urinarias. Abortos a repetición.
Tuberculosis genital. Tumores genitales.
Dolores pelvianos. Cáncer genital. Prurito vulvar.
Hemorragias. Esterilidad. Flujos, etc.

CONSULTAS DE 3 A 7.30
SOLICITE FOLLETO INFORMATIVO GRATIS

CAJA DE LA HABITACION
PROPUESTAS PUBLICAS
POBLACION "LA LEGUA"
Comuna San Miguel

Se solicitan propuestas públicas para las obras de pavimentación.

Podrán concurrir a esta licitación los contratistas inscritos en la Categoría General o en la Categoría Especialista en Obras de Urbanización de esta Caja. Los proponentes deberán además estar inscritos en la Categoría en la Dirección General de Pavimentación.

Bases y antecedentes desde el día 19 de junio en el Archivo del Departamento Técnico, Arturo Prat 48, 4.o piso.

Las propuestas se abrirán el día 30 de junio del año en curso, a las 15 horas en la Oficina del Jefe del Departamento Técnico.

VICEPRESIDENTE EJECUTIVO

COSTURERAS Y PANTALONERAS
PARA LOS TALLERES DE COSTURA del SERVICIO SOCIAL del TRABAJO

Se necesitan seis (6) costureras y tres (3) pantaloneras, para que trabajen con remuneración a la pieza en los Talleres del Hogar Modelo "Pedro Aguirre Cerda", del Servicio Social del Trabajo.

Las interesadas deben solicitar más antecedentes, en la Secretaría General del Servicio, ubicada en calle Mac Iver N.o 245.

EL DIRECTOR GENERAL

TRIUNFE UD. EN LOS FUTUROS NEGOCIOS
OBSERVE EL LEMA DE
"ARLEGUI"
COMERCIO Y PUBLICIDAD
— SANTIAGO —
"Ni la muerte ni el diablo pueden detener al buen caballero"

¡CONSUMA CORDERO DE MAGALLANES

Precios fijados por el Ministerio de Economía y Comercio:

	Cordero	Lechón
Al por Mayor:	$ 17.50 el kilo	$ 19.10 el kilo
Al Detalle:		
Cazuela	$ 19.60 el kilo	$ 22.40 el kilo
Chuletas	20.80 Id.	23.40 Id.
Pulpa	22.40 Id.	24.60 Id.

FRIGORIFICOS DE MAGALLANES

LIBROS, REVISTAS,
facturas, apuntes, etc. Empasto con materiales importados. Rapidez.
Atención a provincias
DORADO AL FUEGO
"RECORD"
Almirante Barroso 68
(Casa particular)

PONTIAC
MODELO 1947
4 puertas, de lujo, pintura, tapiz y neumáticos originales. Poco recorrido. Por viaje urgente, vendo.
LLAMAR AL
— FONO 48519 —

RELOJERIA "FONTENA"
MORANDE 488
Compostura garantida de relojes en 24 horas.
COMPLETO STOCK EN REPUESTOS. ESPECIALIDAD EN CRONOMETROS
Atención esmerada para provincia. Absoluta seriedad

Cristalería fina
YUNGAY
Completo surtido de la producción de la
FABRICA YUNGAY
Artículos de todos precios. Juegos de copas para 12 personas, desde
$ 2.000.—
SAN DIEGO 224
(INTERIOR CASA PARTICULAR)

ARMADA DE CHILE
PROPUESTA PRIVADA N.o [illegible]

Llámase la atención del comercio en general, a la propuesta que solicita la Armada:
10.000 litros PINTURA verde claro, brillante, [illegible] base de pintura blanca de zinc del 80 o|o, amarillo [illegible] verde esmeralda.
FECHA DE APERTURA. — Lunes 26 de junio de [illegible]
LOCAL Y HORA: Prat 620, 2.o piso, a las 10 horas.

EL JEFE DEL DEPTO. DE ABASTECIMIENTO Y MATERIAL

EL DIRECTORIO PROVISORIO DE LA COOPERATIVA DE EDIFICACION "EL ARTE CULINARIO"
EN FORMACION

Comunica a sus cooperados, que la reunión [illegible] hoy sábado 17 de junio, no se llevará a efecto por [illegible] fuerza mayor, ajenas a nuestra voluntad, hasta [illegible]
Junio 17 de 1950.

EL DIRECTO[illegible]

DIRECCION GENERAL DE APROVISIONAMIENTO DEL ESTADO
MATERIAL DE GUERRA
Y OTROS ELEMENTOS Y UTILES DE ASEO PARA LA CONSERVACION DE ARMAMENTO

Solicítanse propuestas públicas por la adquisición de las siguientes especies, materiales, correajes y [illegible] de guerra destinado al Cuerpo de Carabineros de Chile:

Yataganes — correas p. cinturones — fundas [illegible] ver — cartucheras — mosquetones — gallardetes [illegible] billas — cartuchos Mauser — tahalíes — [illegible] para revólver o pistola — dragoneras — tercios [illegible] rreas portacarabinas — aceite para armas — [illegible] vaselina amarilla — aceite linaza cocido — [illegible] huaipe.

Las propuestas se abrirán en la Dirección [illegible] de Aprovisionamiento del Estado, calle Hnos. [illegible] gui N.o 66, el día

20 de julio de 1950, a las 15.30 horas

EL DIRECTOR GENERAL

ESTADOS UNIDOS TAMBIEN CAMBIO ENTRENADOR

...ANA JUEGA SU ...TIMO PARTIDO

...NT LOUIS (Estados Uni...) — (UP) — Walter Gies ...sidente de la Asocia... de Fútbol de Estados Uni... ...ce que el cambio de ...dor ha sido beneficioso ... el equipo norteamerica... de Fútbol, que participará ... Campeonato Mundial que ...rará en Río de Janeiro, ... se sabe, Estados Uni... ...ticado en el segun... ...po y deberá medirse con ...España e Inglaterra. ...nuevo adiestrador, Bill ...tendrá un formidable ...ipo para medirse con ...tros cuadros del segundo ...dijo Giesler. Erno ...ta fue nombrado pri... ...nente adiestrador del equi... ...ero se retiró recientemen... ...porque sus negocios no le ...suficiente tiempo para ...al campeonato.

...ey adiestró al equipo del ...State College, co cam... ...nacional de colegios de ...s Unidos.

...oy convencido que Jef... ...es el hombre que puede ...a nuestra defensa y dar ...empuje a nuestra línea ...ataque", dijo Giesler, des... ...de presenciar la derrota ...adro norteamericano, de ...a cero, por el equipo Be... ...de Turquía, en el primer ...de práctica de los nor... ...ricanos, el 7 de junio.

...equipo fué escogido el 2 ...; luego se dispersó has... ...7 de junio. Se ha prepa... ...otro partido de práctica ...el 19 de este mes, que se ...rá en Nueva York.

...mer optimismo se de... ...considerablemente", ...Giesler. "No esperába... ...ganar el primer partido. ...equipo, pero sí esperábamos marcar algunos tantos. La línea de defensa estuvo sensacional a veces, pero nuestra línea media era completamente débil, lo que permitió a los turcos hacer avances y marcar la mayoría de los goles. Por otra parte, el centro y los aleros de nuestra línea delantera no tuvieron una actuación muy satisfactoria, tampoco".

Giesler admitió que la pobre performance del equipo hizo que el Comité de Selección de la Asociación considerase la introducción de algunos cambios en la composición de la delegación de 17 jugadores, pero lo avanzado de la fecha hacía poco aconsejable efectuar alteraciones.

"Creo, ahora, que el conocimiento que tiene Jeffrey del sistema de juego de tres zagueros, permitirá a Estados Unidos producir un equipo competente con el material con que cuenta", añadió Giesler.

Giesler espera que el equipo podrá jugar algunos partidos de práctica en Brasil, antes que se inicie el campeonato.

(A la página 14, columna 1)

MAÑANA: CABRERA GANA—MAGALLANES

Un excelente programa de básquetbol femenino será el que se realizará mañana en la tarde en la cancha de la Escuela N.o 20. En efecto, por la competencia oficial, alternarán los equipos de Magallanes con Cabrera Gana y Magallanes con Colo Colo.

El programa oficial que se ha confeccionado es el siguiente:

16 horas: Magallanes con Colo Colo (tercera división).

17 horas: Magallanes con Cabrera Gana (segunda división), y

18 horas: Magallanes con Cabrera Gana (primera división).

Ultimo partido de Robledo y de la Selección

Mañana los despide la afición local

El General Santiago Danús Peña hará entrega mañana, al equipo de la Federación de Fútbol de Chile, de un valioso banderín, con motivo de su partida al Brasil, en donde participará en el Campeonato del Mundo. Junto con este acto las fuerzas armadas le rendirán al seleccionado nacional un sencillo homenaje, también en la reunión que se celebrará mañana en nuestro principal campo de deportes.

Como se sabe, el equipo que defenderá a Chile en la gran justa, se despide en esta oportunidad de la afición local, en un encuentro amistoso en que tendrá por contendor a un combinado de los clubes Santiago Morning, Magallanes y A. Italiano.

En este cotejo podremos apreciar a ciencia cierta y ante un cuadro de reales méritos, cuál es la actual potencialidad del elenco que nos representará en Brasil. Además, será también ésta la última oportunidad que tendrán los chilenos de ver expedirse al consagrado Jorge Robledo, crédito del Newcastle United Club, pues, una vez terminado el torneo de Río de Janeiro, deberá regresar a Inglaterra a cumplir el contrato que tiene como jugador profesional y como entrenador.

En el partido de mañana, en que se despide el cuadro inter-

La atracción máxima del fútbol de 1950 la constituyó, sin duda, **JORGE ROBLEDO**, el astro del Newcastle, y que significó una poderosa y útil inyección para el seleccionado nacional. Mañana, en el Estadio, se despiden del público local, Robledo y el cuadro internacional.

EL TENIS PARA HOY EN QUINTA NORMAL

Se dará comienzo hoy al campeonato interno del Club de Tenis Quinta Normal, con los siguientes encuentros:

HOY.— 14.15 horas: R. Arana-J. Aravena; Ric. Lizana-E. Hagemann; H. Inostroza-A. Salcedo; R. Lucero-T. Senda; Rob. Lizana-J. Chomali, y H. Brito-G. Toro.

15.15 horas: L. Lira-C. Rodríguez; C. Lizana-H. Barrios; P. Saavedra-A. Inostroza; A. Ulloa-R. Hiriart; C. Maturana-J. Camus, y S. Mingo-S. Cerda.

16.15 horas: S. Muatt-V. Lizana; R. Zamora-J. Martínez; L. Escala-A. Bunk; J. Avila-E. Troncoso; M. Espinoza-N. Montagú, y J. Valderrama-E. Galán.

MAÑANA.— 9 horas: R. Gosen-L. González; J. Pagola-J. Martínez; S. Chomali-M. Caroca; A. de Lerner-A. Giru; A. González-D. Bolton y M. Espinoza-E. Galán.

10 horas: A. Harismendy-F. Souyet; E. Davis-M. Perrie; H. Brito, E. Hagemann-R. Arana, T. Senda; Ric. Lizana, L. Lira-C. Maturana, R. Hiriart; J. Lerner-S. Cerda, e I. Valdés-T. Kanamori.

11 horas: B. Aguado-H. Frías; J. Conn-G. García; J. Castellano, S. Mingo-Rob. Lizana J. Chomali; A. Santibáñez-H. Villanueva, y P. Miguras-R. Cartens.

14.15 horas: ganador R. Gosen-L. González con G. Lorca; ganador S. Muatt-V. Lizana con ganador J. Valderrama-E. Galán; A. Pino con O. Pizarro, y E. Troncoso con I. Tunkawa.

15.15 horas: F. Thienel con J. Light; M. Lorca con S. Cumsille; C. Lizana, S. Cerda con A. Harismendy, A. González, y M. Perrie con S. Salomón.

16.15 horas: A. Ulloa-S. Chomali con R. Cartens-M. Lorca; A. Inostroza-M. Caroca con R. Gosen-D. Bolton; H. Barrios-E. Davis con C. Rodríguez-J. Avila, y E. Inostroza con N. del Valle.

El mejor arquero que se pudo elegir para probar la capacidad de los delanteros seleccionados, es, por cierto, **ALBERTO EXPOSITO**, el valiente y espectacular defensor del Santiago Morning. Mañana, por consiguiente, tiene que hacer uno de sus mejores partidos.

Don Luis Burgueño, el activo presidente del Club Comercio Atlético, institución que está celebrando con verdadero éxito su 18.o aniversario.

POR EL TORNEO DE FUTBOL DE LA ENT

Esta tarde, en las canchas del Santiago Morning, continuará efectuándose el Campeonato de Fútbol que organizó el Sindicato Industrial de la ENT, con el siguiente programa:

CANCHA N.o 1.— 14.30 horas: Mac Kay con Fuad Hirmas, segundos equipos.

15.45 horas: Fuad Hirmas con Mac Kay, cuadros superiores.

17 horas: Fanaloza Carrascal con CIC 16 cuadros superiores.

CANCHA N.o 3.— 14.30 horas: Fundición Yungay con Nueva Caridad, segundos equipos.

15.45 horas: CIC con Fanaloza, segundos cuadros.

17 horas: Nueva Caridad con Fundición Yungay, primeros equipos.

En las canchas restantes actuarán en partidos amistosos: Acción Católica con Gladys Forch; Splendid con Carrera, y Tintorería Viña con Estudiantil.

ANIVERSARIO DEL COMERCIO ATLETICO

Con un baile que se realizará esta noche en su sede social y con el gran banquete que tendrá lugar mañana, a las 13 horas, el Club Comercio Atlético pondrá término a la celebración de sus 18 años de vida.

Para el miércoles 28, a las 21.30 horas, está anunciada la asamblea general en que se elegirá al directorio del club.

BERNARDO O'HIGGINS CON NACIONAL BULNES

Mañana, en la cancha del Hilmas, se llevará a efecto una interesante reunión de fútbol, cuyo encuentro principal estará a cargo de los cuadros superiores del invicto Bernardo O'Higgins con Nacional Bulnes, campeón invicto del torneo provincial de fútbol de los barrios equinos que disputarán el valioso trofeo donado por don Rufino Rubio.

El programa completo a efectuarse es el siguiente:

14.15 horas: Sport Boys con Unión Vivaceta; árbitro, señor Leiva.

15.30 horas: Población Juan Antonio Ríos con Juan Medina; árbitro, señor Alberto Palacios.

16.45 horas: Nacional Bulnes con Bernardo O'Higgins; árbitro, señor René Leiva. Disputan el trofeo Rufino Rubio.

EMILE ALLAIS LLEGARA HOY

Ayer se recibió en esta capital un cablegrama fechado en París en que se comunica que Emile Allais, que viene a hacerse cargo de la Escuela de Esquí de Portillo, debe llegar hoy día a Santiago, vía LAN. Dirigentes y amigos personales lo recibirán en el puerto de Los Cerrillos a la llegada del avión que lo conduce a esta capital.

Por otra parte, Georgette Allais, esposa del campeón mundial, que viene desde los Estados Unidos, arribará mañana a Valparaíso, en el vapor Copiapó. Ocurrirá de este modo una notable coincidencia. Viniendo de Continentes diferentes y por vías distintas, arribarán el mismo día.

CAJA DE AMORTIZACION ACTUA HOY EN FUTBOL

En la cancha Norteamérica se enfrentarán esta tarde los equipos del Caja de Accidentes y Caja de Amortización, por la competencia de Cajas de 1950. El equipo del DECAT formará de la siguiente manera:

Gómez; Villalón (capitán) y Gálvez; Borbalán, Miranda y Tello; González, Gálvez, González, Soto y González. Reservas: Cabrera, Fogar, Olguín, Vilches y Torres.

Los jugadores de Amortización están citados para las 14.30 horas en la cancha señalada.

EN CONCHALI HABRA BASQUETBOL OFICIAL

La Asociación de Básquetbol de Conchalí, continuando con su competencia oficial del presente año, ha programado para hoy y mañana los siguientes partidos:

SABADO (Cancha Estadio Recoleta). — Deportivo Santa Lucía con J. M. Carrera; 19 horas, equipos masculinos de segunda, y 20 horas, cuadros masculinos de primera división.

DOMINGO (Cancha Independencia 3198). — Pedro García con Palais Royal: 18 horas, segundos elencos femeninos; 19 horas, segundos cuadros masculinos; 20 horas, primeros elencos femeninos, y 21 horas, primeros cuadros masculinos.

Cancha Centro Cultural (Fermín Vivaceta N.o 2403).— Deportivo Estrella de Chile con Unión Independiente: 15 horas, segundos masculinos; 16 horas, primeros femeninos, y 17 horas, primeros masculinos.

¡CONTINUA EL EXITO!

A LA HORA DEL TE Y EN LA NOCHE

CONFITERIA Goyescas
HUERFANOS 900 - FONOS 32809 - 37425

A PEDIDO DEL PUBLICO CONTINUA SUS ACTUACIONES

Antonio TORMO
EL ASTRO MAXIMO DE LA CANCION CRIOLLA.

John BUX
FAMOSO HUMORISTA Y BAILARIN

KiKA LA SIMPATICA Y GENTIL CANTANTE INTERNACIONAL CON SUS MAGNIFICAS INTERPRETACIONES.

ADEMAS: LAS ORQUESTAS DE RONALD BOYER CON SU CANTANTE JOHNY REAGAN Y LA TIPICA DE CERFOGLIO.

ANTES X AHORA
8 AÑOS

4 AÑOS PLAZO!

LOS POCOS SITIOS DISPONIBLES
EN EL NUEVO BARRIO RESIDENCIAL
"PEDRO MEDINA"
ESTA ES SU OPORTUNIDAD!

CON SOLO 10% AL CONTADO

...anización de lujo
...erminándose

...PLIAS AVENIDAS Y PLAZA

...INAL DE TROLLEYBUS EN LA URBANIZACION

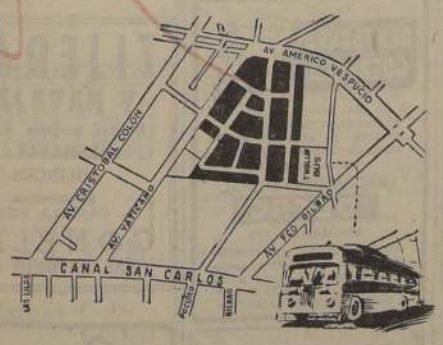

Enrique RICHARD W. - Gregorio DONOSO P.
MONEDA 856 - 6º PISO
TELEFONOS 81414 - 81122

Con el DINERO QUE Ud. PAGA DEMÁS...
puede SER SOCIO DE LA...

...SOCIEDAD COOPERATIVA DE CONSUMO DE EMPLEADOS PARTICULARES Ltda.

Ingrese...

Sírvase pedir formularios a CASILLA 424 o a la Secretaría de la institución, ubicada en ROSAS 1242, (entre Morandé y Teatinos)

Le recomendamos nuestra SECCION SASTRERIA y solicite un CREDITO pagadero en 10 MESES, donde se le confeccionará UN TERNO en CASIMIR IMPORTADO, atendido por nuestro cortador señor SANTIAGO PARRA.

Sea usted dueño del almacén donde compra; sea usted mismo su propio proveedor.

Varias noticias sobre deportes

TORNEO DEL PALAIS ROYAL.— Por el campeonato organizado por esta institución, actuará el domingo el Capitán Wood, en Conchalí, enfrentando con su primer equipo al Monterrey Juniors. El Capitán Wood alineará así: Wildeimeister, Ramírez (capitán) y Vera; Olguín, Honorato y Palominos; Núñez, Avila L. Miranda, Fuentes y Eduardo Carbone.

AMISTOSOS.— El Boraxol enfrentará mañana al Casa Americana en la cancha del Laboratorio Chile, ubicada en Av. Viña Mackenna esquina de Maule. El Flor de Castaño enfrentará el domingo al Defensor Bezanilla con los tres cuadros adultos en la cancha del Hospital San Vicente, a las 14 horas.

—El Deportivo Sport Boys, al Santa Corina, el domingo a las 14 horas en la cancha Santa Corina.

—Banfield de Yungay juega el domingo con el Walter Müller, por la serie de Ascenso, empezando a las 13.15 horas con los terceros elencos.

—En la cancha Los Naranjos, se medirán a las 15 horas los equipos del Cerro Navia y Camilo Henríquez en disputa de la Copa Juan A. Ríos.

CAMPEONATO DEL MARIO RECORDON.— Con bastante éxito se ha venido desarrollando el Campeonato de Fútbol organizado por el Club Mario Recordón, en el que intervienen el Real Olímpico, Fresia, Bogán y Mario Recordón. Los partidos que se han fijado para el domingo próximo son los siguientes: Segunda División, 13.30 horas: Bogán con Mario Recordón, y 14.30 horas, Real Olímpico con Fresia. Primera División: 15.30 horas Fresia con Real Olímpico, y 16.30 horas, Mario Recordón con Bogán. El actual directorio que rige los destinos de esta institución, es el siguiente: Honorarios: Presidente, señor Mario Recordón; vicepresidente, señor Desiderio Arenas Aguiar y directores, señores Enrique Olmedo Fontaine; Gerónimo Solari y Renato Acevedo Soto. Directorio efectivo: presidente, señor Olimpo Soto Alarcón; vicepresidente Dr. José M. Montero; secretario, señor Osvaldo Contreras Morales; secretario señor Daniel Salazar; tesorero, señor Guillermo Vergara; protesorero, señor Luis Ramírez; director, señor Pedro Morales; director de fútbol, señor Ramón Candia y de Raynela, señor Pedro Jaramillo.

DEPORTIVO NUEVA YORK. — Varios partidos de fútbol se efectuarán esta tarde en la cancha del Cuarta Zona Alameda 4750. El programa es el siguiente: 14 horas, segundos elencos del Mayín con Juventud La Raza; 15 horas, primeros cuadros de ambas instituciones y 16 horas, segundos elencos del Nueva York y Unión Constantino, y 17 horas, primeros cuadros de las mismas instituciones.

CICLISMO DE COLO COLO. — En los salones de Puente 746 altos, a las 21 horas se efectuará el baile que ha organizado esta institución a los socios de la rama. Mañana habrá un banquete, y en la tarde la tradicional carrera anual denominada Circuito Sur.

FESTIVAL DEL "HURACAN". — El Directorio de esta antigua institución se encuentra organizando un festival de fútbol a beneficio de un jugador y socio fundador que se halla enfermo desde hace un año. Este festival se efectuará en la cancha de Segunda Avenida esquina de Cuarta Transversal el jueves 29 del presente mes. Las bases para este torneo deben solicitarse en Cuarta Avenida 0388, paradero 14 de la Gran Avenida, o al señor Luis Pérez, teléfono 69116 de 10 a 12 y de 3 a 6 de la tarde.

CLUB PALAIS ROYAL.— El primer cuadro de básquetbol masculino de esta institución, se clasificó campeón de la Asociación de Conchalí por el campeonato de apertura, al vencer en la final al Centro Cultural Aguirre Cerda. El primer elenco femenino se clasificó vicecampeón, al derrotar en la final, al Pedro García.

BOX EN EL CHUCHUNCO. — Esta noche, en el local de Antonio Varas 264 se llevará a efecto la velada boxeril a beneficio de la familia del malogrado pugilista aficionado Salvador Robolledo. El programa de esta noche consulta siete buenos encuentros entre elementos vastamente conocidos del público. El encuentro de fondo, ha sido confiado a Hugo Basaure y Orlando Parra.

DEPORTIVO INDEPENDIENTE. — Cumplirá su tercer compromiso, enfrentando hoy a la selección del Darío Salas. El primer cuadro del Independiente, formará como sigue: M. Valdés; Aguilar y Sánchez; Valdés, Rory y Lira; López, Navarrete, Lizana, Sánchez y Guerrero.

CURSO DE ASPIRANTES A ARBITROS. — La secretaría de la Asociación de Arbitros de Santiago, ha dispuesto cerrar las inscripciones para el nuevo Curso de Aspirantes a Arbitros Oficiales, el 25 del presente mes, a fin de iniciar las clases el día 28.

En la sesión del próximo lunes, el Directorio conocerá la situación antirreglamentaria en que se han colocado algunos aspirantes y árbitros oficiales, y se procederá a adoptar medidas enérgicas en resguardo de la disciplina interna de la institución.

Esta misma institución hace un llamado a los socios activos, a fin de que visiten la sede social para informarse de sus designaciones de árbitros, para mañana y el domingo. Comunica, además, de que se hallan enfermos los árbitros Bertoldo Peri y Luis Bassaletti, y el socio honorario señor Lorenzo Osorio Hernández.

TORNEO "SINOPSIS DEL DEPORTE. — Noventicinco instituciones recibirán premios en el gran festival de repartición de premios que se llevará a efecto mañana, con motivo de celebrar su décimo aniversario, la audición "Sinópsis del Deporte", en el local de Marcoleta 250, a las 21.15 horas. Ocuparon los cinco lugares en esta competencia, los siguientes clubes: Deportivo Ochenta, campeón invicto; Deportivo Maderas Villanueva, vicecampeón; Deportivo Huracán, tercero, y Alianza Los Leones con Juventud Rangera, cuartos en empate.

ULTIMO PARTIDO...

(De la Página 13)

nacional, la formación de los elencos, será ésta:

Selección

Livingstone
Urroz Roldán
Machuca Sáez Carvallo
Campos Robledo Prieto
Riera Díaz

O

G. Díaz Salamanca
García Aguilera Bahla
Atlagich Fernández J. López
Azares Anderé
Expósito

Combinado

El programa oficial de la reunión es el siguiente:

14 horas.— Deportivo Magallanes, de Punta Arenas, con un seleccionado de la división especial y reservas de la Unión Española.

15.30 horas.— Federación de Fútbol de Chile con combinado de Santiago Morning, Magallanes y Audax Italiano.

Precios oficiales: tribunas al lado del palco presidencial, 120 pesos; tribunas numeradas, bajo la marquesina, 80 pesos; tribunas de primera, 40 pesos; galerías, 25 pesos.

Las tribunas se pueden adquirir hasta mañana a las 12 horas en la División de Honor.

MAGALLANES INFANTIL Y SUS ACTIVIDADES

Los equipos de la Sección Cadetes del Magallanes cumplirán hoy y mañana los siguientes compromisos oficiales con el Green Cross.

Hoy a las 15 horas, en la cancha Colo Colo (Carabineros) actuará el team de división especial.

Mañana, cancha San Vicente, 9.30, segunda; 10.15, tercera, y 11 horas, primera infantil. En el Estadio Nacional, cancha 8, a las 10 horas la división juvenil, y a las 10.45 la intermedia.

El domingo en la tarde se presentará en el Resbalón las divisiones intermedia y especial.

SECCION PIMPON. — El cuadro de honor del Magallanes, campeón de apertura ha sido invitado a jugar a Valparaíso, para el 14 de julio.

Para el campeonato individual infantil y juvenil, han sido inscritos Iván Díaz, Ernesto Florit, Carlos Peña, Fernando Silva, Eloy Parra y Samuel Ramos. Jugarán el sábado 24 en el club Libertad, Gálvez 998, a las 16 horas.

Grandes triunfos de Gamboa y Tapia. — Por el campeonato preselección, Salim Tapia, campeón juvenil en 1949 derrotó en dos sets a Hugo González, campeón de Santiago, y Sergio Gamboa, campeón de Chile en dobles, venció en tres sets a Raúl Riveros, ex campeón sudamericano.

Ambos representantes del Magallanes han sido muy felicitados por tan valiosos triunfos.

AMUNATEGUI Y LICEO N.o 6 JUEGAN HOY EN EL BASQUETBOL ESCOLAR

La Asociación Escolar Deportiva de Santiago, fijó para hoy, por su competencia oficial de básquetbol, los siguientes encuentros:

CANCHAS BARROS ARANA.— 15 horas, Barros Borgoño con Barros Arana, 3 equipos.

CANCHA BARROS BORGOÑO.— 15 horas, Amunátegui con Liceo N.o 6, 3 equipos.

CANCHA LASTARRIA.— 16 horas, Letelier con San Bernardo, 1.os equipos.

CANCHA DE LA "U".— 15 horas, Aplicación con Instituto Nacional, 3 equipos.

DIA DE LA MONTAÑA SE CELEBRA HOY

En la ciudad de Los Andes se efectuará hoy, por primera vez, la celebración del Día de la Montaña, con la que se inicia esta clase de fiestas, que en el futuro serán de trascendencia dentro del deporte nacional.

Para esta fiesta se cuenta con la cooperación del Departamento de Deportes del Estado, de la Federación de Esquí y Andinismo, de la Asociación de Patrullas de Esquí y de la amplia colaboración del Regimiento de Infantería Reforzado N.o 18, Guardia Vieja, de guarnición en esa ciudad.

El Director de Deportes del Estado, general don Osvaldo Puccio Guzmán, en representación del Gobierno, exaltará el significado de esta fiesta. Con tal motivo pronunciará un discurso inaugurando el Día de la Montaña. Las demás autoridades civiles, militares y educacionales, estarán dignamente representadas, participando en el gran programa que se desarrollará desde las primeras horas de hoy en Los Andes.

Habrá un extraordinario movimiento de andinistas para participar y presenciar la iniciación del Día de la Montaña.

EL ESQUI DE LA "U" INICIO SUS ACTIVIDADES DE 1950

El 11 de este mes se efectuó en las canchas Farellones, la inauguración de las actividades de la Rama de Esquí del Club Deportivo de la Universidad de Chile, con una competencia consistente en un slalom sencillo, trazado en la parte final de El Embudo, cayendo hacia los corrales, pista que presentó dificultades por su acentuado desnivel.

Se corrió en dos categorías, participando 22 esquiadores, entre los cuales se contaban algunos invitados de otros clubes, y que dieron jerarquía al primer torneo de la "U".

Abrió la pista Eduardo Silva, de la Escuela de Leyes, que hizo una buena demostración de sus bondades de esquiador, que lo ubican entre los valores de este deporte. Destacó también en la serie "A", José Martínez, estudiante de leyes, que hizo suyo el triunfo con el buen tiempo de 55"8. Segundo se clasificó Gonzalo Espinoza, que en las dos bajadas lució un buen estilo. A continuación se ubicaron García Oldini, Jeffs y Meyer, este último que hizo la mejor bajada con 24".

En la categoría "B", lució Oscar Morales, que acusa firmes progresos, con 1.26"2. Los puestos siguientes fueron ocupados por Daniel Arispe, Enrique Vergara y Julio Chaigneau.

Los resultados oficiales fueron los siguientes:

Categoría "A": 1.o José Martínez, 55"8; 2.o Gonzalo Espinoza, 59"; 3.o Fernando García, 1.5"3; 4.o Juan Jeffs, 1.5"4; 5.o Eduardo Meyer, 1.5"6; 6.o Enrique Angulo, 1.09"9; 7.o Juan Schneider, 1.11"; 8.o Mario Vera, 1.11"5; 9.o Pedro Comas, 1.12"1; 10.o Jaime Romero, 1.16"6; 11.o Jorge Tapia, 1.23"7; 12.o Pedro Gandulfo, 1.25"9; 13.o Salvador Gandulfo, 1.27"2; 14.o María de Espinoza, 1.36"9; 15.o Humberto Ferreira, 2.2"6.

Categoría "B": 1.o Oscar Morales, 1.26"2; 2.o Daniel Arispe, 1.39"; 3.o Enrique Vergara, 1.41"2; 4.o Julio Chaigneau, 2.11"5; 5.o Daniel González, 2.14"2; 6.o Víctor Laureani, 2.32"2; 7.o Antonio Casas, 2.42"2.

"TACTICA INGLESA" APLICA ESTUDIANTES

BUENOS AIRES (SCP).— Desde que se hizo cargo de la dirección técnica de los equipos profesionales de Estudiantes de La Plata el "coach" escocés Mr. Mc Blain, ha cambiado por completo la modalidad del cuadro. Tal sistema ha levantado una ola de comentarios en el público. En general, se opina, el "sistema" desluce el juego y ha hecho perder a Estudiantes su característica más destacada: la brillantez de su juego. Pero lo notorio e indiscutible es que da resultados positivos. Con él se ganan partidos y éste es, a la postre, el objetivo de todo esfuerzo deportivo. Los triunfos, por otra parte, sirven para acallar los comentarios agriados de los más exaltados, ya que la alegría de ver a su equipo victorioso, y en los primeros puestos de la tabla de posiciones, mitiga la desilusión de verlo actuar en una defensiva temerosa y una ofensiva chata y simplista que desdice la tradicional belleza del fútbol estudiantil. La impresión es que el "sistema" de Mr. Mc Blain subsistirá mientras esté consolidado con victorias. El día que estas falten todo el mundo cree que se volverá al fútbol de Nolo Ferreira, que marcó la senda de galanura futbolera que siempre fué el perfil de los equipos de Estudiantes de La Plata.

EL PIMPON EN EL CLUB MAGALLANES

Para el viernes 14 de julio, se ha concertado un partido amistoso de pimpón en Valparaíso con la Asociación Pedro de Valdivia.

TRIUNFOS DE GAMBOA Y TAPIA.— Brillantes y espectaculares triunfos han obtenido, los juveniles Sergio Gamboa y Salim Tapia (ambos de la entidad albiceleste) en el campeonato de preselección.

Salim Tapia derrotó a Hugo González, de la "U", campeón de Santiago en 1949, en dos sets y Sergio Gamboa venció a Raúl Riveros, ex campeón sudamericano, en tres sets.

CAMPEONATO INFANTIL.— El campeonato individual infantil de apertura se dará comienzo mañana a las 16 horas, en el Gimnasio de la Universidad Católica.

Magallanes inscribió en este torneo a Iván Díaz, Ernesto Florit y Carlos Peña, quienes deberán presentarse a dicho gimnasio a las 15.30 horas.

INSCRIPCION Y EXAMEN MEDICO.— Los jugadores deberán firmar los nuevos formularios, el miércoles próximo en Arturo Pratt 1146, de 18.30 a 20 horas. Además deberán ser examinados por el médico, caso contrario no podrán actuar en los partidos oficiales.

UN CLASICO EN LA SECCION CADETES

El clásico universitario se juega en la sexta fecha del torneo oficial de la Sección Cadetes. El programa es el siguiente:

HOY. — Magallanes con Green Cross. Cancha Colo Colo (ex Carabineros), a las 15.30, división especial. Turno, señor José Bustos.

MAÑANA.— Magallanes con Green Cross. Cancha San Vicente, 9.45, segundo; 10.30, tercera, y 11 horas, primera infantil. Turno, Unión Española.

Cancha N.o 8 del Estadio Nacional, 10 horas, juveniles, y 11 horas, intermedia. Turno, Santiago.

Colo Colo con Iberia. Cancha Roberto del Río, 9.45, segunda; 10.30, tercera, y 11.15, primera infantil. Turno, Ferrobadminton.

Cancha Colo Colo, 9.30, juveniles; 10.30, intermedia, y 11.30 división especial. Turno, Audax.

Unión Española con Santiago Estadio Santa Laura, 9.30, juveniles; 10.30, intermedia, y 11.30, especial. Turno, Colo Colo.

Cancha Santiago, 9.45, segunda; 10.30, tercera, y 11.15, primera infantil. Turno, señor Ramón Zavala.

Universidad Católica con Universidad de Chile. Estadio Escuela de Carabineros (Avenida Antonio Varas), 9.45, segunda; 10.30, tercera, y 11.30, primera infantil. Turno, Magallanes.

Estadio U. Católica, 9.30, juveniles; 10.30, intermedia, y 11.30, división especial. Turno, señor Alejandro Tala.

Vejemos que opine el PÚBLICO

HACE UNA ACLARACION

"El objeto de ésta es para manifestarle al señor J. Fernando Pinto Catalán, de la vecina localidad de Maipú, que me he impuesto por LA NACION que, dicho sea de paso, es el mejor informativo en lo que a deporte se refiere, de la contestación que había hecho dicho señor a una que yo envié al mismo matutino.

Bueno, como es lógico, contestaré de inmediato al señor Catalán sus anomalías con respecto a mi carta:

"Para empezar, señor Catalán, Ud. debe saber que cuando un hincha de un determinado club profesional reconoce que el team de su agrado ha perdido contra un adversario que tuvo mayor coordinación en su línea de ataque y mayor comprensión en conjunto, no significa esto que el infrascrito es un fanático, pues como deportista he reconocido la superioridad del contrincante.

Además alude Ud. que dije: "No es muy fanático por el Colo Colo". Sencillamente manifesté que se equivocarían quienes pensaran eso que me atribuye Ud. Esto es un absurdo en grado superlativo. Prosigue nuevamente con sus errores, diciendo que yo manifesté: "Colo Colo debería representar a Chile en un campeonato sudamericano". Permítame decirle señor Pinto, cómo puede ocurrírsele semejante majadería, ¿cuándo he dicho eso? Pero yo sin ironía se lo digo, lea otra vez LA NACION y verá que el título de mi carta decía así: "Colo Colo al Mundial", que no es lo mismo campeonato sudamericano. En verdad lamento profundamente y muy de veras que Ud. haya confundido e incurrido en esa apreciación errónea, pues son dos palabras distintas y con diferentes significados.

Finalmente, don J. Fernando Pinto Catalán, como un dato ilustrativo para sus grandes conocimientos, sepa que en el año 1924 la Federación de Fútbol del Uruguay autorizó al Club Nacional para que lo representara en el campeonato mundial a efectuarse en Colombes, pero en aquella época eran amateurs nada más. Si en aquel año hubiera existido el profesionalismo, se habría ratificado en igual forma la designación de Nacional de Montevideo. ¿Qué me habría dicho Ud.?, Ya me lo figuro.

Agradeciendo de antemano, al señor redactor jefe la buena acogida que se servirá dispensarme, me es grato suscribirme como siempre de Ud. a sus distinguidas órdenes como su afectísimo y su seguro servidor.— (Fdo.): Washington Delgado J.

Deben ir:

EQUIPO A.

Livingstone
Arriagada Farías
L. López Sáez Zamora
Campos Robledo Prieto
Salamanca Díaz

Aquí en esta delantera se puede ver que todos los delanteros son de potente chut al arco.

EQUIPO B.

Quitral
P. Hormázabal Azares
Román C. R. Rojas J. López
Cremaschi Aguilera J. Fernández
Ibáñez Mayanés
S. S. S.— (Fdo.): Fco. Enrique Miranda S., carnet 3101484, Santiago.

HABLES DE OTRA

Siempre en cualquier defendido a mi club en NACION, ya que es el informa en forma seria tualidad deportiva.

Lamentablemente hinchas que en esta sentan sus opiniones declararse en guerra asuntos que no tienen cia. Me da la idea tos hinchas son rón. A mi criterio, la Católica, Colo Colo y de la Profesional, nombre esté manchado llos que no sirve para que para hacer comentarios.

Hay que recordar todos los clubes que Profesional, siendo al norable, todos tienen rioso, de equipos respeto. Y por tal mos a jugar a las ideas sin asunto los hinchas.

Invito a todos a que sirvan para del seleccionado, estadios, en fin, lugares que se pueden judicar a algún club, ticulo aparecido en el título "Que vayan otro "Actitud vejatoria".

Saludo al diario La quedo de antemano nes.— Carnet 3[illegible]

EN TORNEO DE PRESELECCION SE MANTIENE 1.o FERNANDO OLAZARRI

La colocación de los pimponistas que intervienen en el campeonato de preselección para el torneo sudamericano que se realizará en Santiago, en septiembre próximo, ha quedado así:

	P. J.	P. G.	P. P.	Puesto
Fernando Olazarri (UC)	4	4	—	1.o
Vicente Gutiérrez (Stgo.)	5	4	1	2.o
José Alexsandrovich (C. A.)	4	3	1	2.o
Raúl Riveros (C. A.)	7	5	2	3.o
Carlos Ayala (C. A.)	6	4	2	3.o
Rubén Dinamarca (U. C.)	5	3	2	3.o
Hugo González (U. Ch.)	5	3	2	3.o
Miguel Flores (C. A.)	6	3	3	4.o
Fernando Olivos (C. A.)	5	2	3	4.o
Sergio Gamboa (Mag.)	5	2	3	4.o
Víctor Neumann (U. C.)	4	0	4	5.o
Jorge Muñoz (U. C.)	7	3	4	5.o
Agustín Alfonso (Laut.)	9	4	5	6.o
Salim Tapia (Mag.)	7	1	6	7.o

La tabla comprende los partidos realizados hasta el 14 del presente. Enrique González no compite por encontrarse convaleciente y Sergio Bustamante fué eliminado por tener dos W. O.

NEBULIZACIONES A DOMICILIO
Ultratermia. Luz Ultravioleta
Curaciones e inyecciones en general. Atendido por enfermeras universitarias
De 8.30 a 12.30 y de 15 a 19.30
SERVICIO DE FISIOTERAPIA
Hermanas Troncoso
MONEDA N.o 727
CUARTO PISO — OFICINA 405
TEL. 86211

CATRES DE BRONCE
MARQUESAS CROMADAS
ESTANTES CAMAS
10 DE JULIO 369
CREDITOS

CEMENTO POLPAICO
Arquitectos-Constructores
Ventas desde 20 sacos puestos a DOMICILIO, al precio oficial sin recargo alguno.
Mayor cantidad, consulte precios
AHUMADA 312
Oficina 624 — Fono 66270
De 10 A. M. a 1 P. M. y de 3 a 7 P. M.

Modas Elite
SAN DIEGO 1745
OFRECE CON PEQUEÑO PIE Y GRANDES FACILIDADES
BATAS de LANA
ABRIGOS
TRAJES SASTRE
FALDAS
BLUSAS
VESTIDOS DE FIESTA
TODAS LAS TALLAS
GRANDES FACILIDADES

ANAFES
PRIMUS
M. R.
$ 900.-
Oferta especial de Armería San Diego
CASA PRIMUS
— SAN DIEGO 59 —

MARQUESAS CROMADAS
CREDITOS SIN PIÉ
METALUX
MONJITAS 843
ENTREPISO

SASTRERIA
"ADAM"
HECHURAS FINAS
CONFECCIONES
CREDITOS
Catedral 1274

MUEBLES
Catres - Somieres - Marquesas cromadas - Frazadas - Sobrecamas - Colchones
Gran surtido en muebles sueltos
CREDITOS
Radios y cubrecamas
JOSE GORODINSKY R
San Pablo 3164 — Al rincón

MUEBLES CONFORTABLES
"PRAGA"
MERCED 631 - FONO 30117
Gran exposición de toda clase de muebles confortables comedores de estilo y muebles sueltos. Compostura transformaciones, fundas, etc. Precios sumamente bajos. Créditos. Visítenos sin compromiso alguno

CALZADO CREDITOS
DAMAS-CABALLEROS Y NIÑAS
CARTERAS
CREDITOS
Solo a un radio de 30 cuadras
SAN DIEGO 1889

ARTICULOS PARA REGALOS
Cerámica, Loza, Plaqué
Cristalería Cuchillería nacional e importada
DEPOSITO DE FABRICA
CREDITOS
CASA SONER
ARTURO PRAT 266

ZAPATILLAS DE BALLET
CASA MARCOS
La casa del bailarín
Reembolsos a provincias.
Esmeralda 834
FONO 68666 - Santiago

¡LLEGARON!
EQUIPOS DE ALUMBRADO SUIZOS
LUCIFER
DIFERENTES MODELOS
SCHKOLNIK HNOS.
MONJITAS 739

CASIMIRES
"OVEJA"
GRAN SURTIDO A PRECIOS REBAJADOS
Marcelo Uranga
COMPAÑIA 1291 - Of. 214

ESTANTES CAMAS
10 MESES PLAZO.
CASA BRONCELAN
San PABLO 2715

Cierro de concreto
REX
PIEDRA POMEZ
PARA CONSTRUCCIONES
SOC. MATERIALES "REX" LTDA.
ALSINO N.o 4325
— Fono 95326 —

CASA MANDEL
EL MEJOR SURTIDO
LAS MEJORES GARANTIAS.
LAS MAS GRANDES FACILIDADES
Sábados atendemos todo el día.
A. PRAT 740
A PRAT 740

LANA para TEJER
$ 13 madejón de 50 gramos A provincias, por kilos $ 260
Lana peinada fina, partida, en ovillo, marca Jeanne D'Arc, a $ 20 el ovillo de 40 gramos.
Chalecas en lana fina desde $ 260.
Depósito directo de fábrica
Despacho esmerado contra reembolso a provincia.
VICHUQUEN 278, entrando por Jofré, entre Carmen y Lira, a sólo 3 cuadras del Cerro Santa Lucía.

SE CARGAN
LAPICERAS DE TINTA EN PASTA: $ 30.—
SAN DIEGO N.o 425
MAC IVER 418

ABOGADO
SANCHEZ DEL POZO
Especialmente asuntos y juicios de matrimonio
De 11 a 12.30 y de 17 a 19 horas
MONEDA 1137 — OF. 78
FONO 80813

RELOJES DE OCASION
Suizos, de ancla, 15 rubíes
PRECIOS REGALADOS, DESDE $ 650 HASTA $ 985
Damos tarjeta de garantía
RELOJERIA ASMARA
Pasaje Consistorial - Local 40 (Entrada al Pasaje por Monjitas, entre San Antonio y 21 de Mayo)

FABRICA DE TEJIDOS DE PUNTO
PORTUGAL 162
SWEATERS, CHALECOS, CHOMBAS DE LANA FINA DESDE $ 98.
Ropa interior para señoras caballeros y niños.
SABADOS ABIERTO TODO EL DIA
162 PORTUGAL 162

DENTADURAS ROTAS
LABORATORIO DENTAL "RAKOS"
Repara en una hora. Dientes quebrados reemplaza en treinta minutos.
PASAJE MATTE 81—2.o PISO OFICINA 222 — ENTRADA DIAGONAL HUERFANOS CON ESTADO
Despachos de provincias en el mismo día. Atención permanente de 9 A. M. hasta 8

DENTADURAS QUEBRADAS
o en mal estado, repara en 20 minutos; dientes rotos o sueltos, se colocan en 30 minutos. Precios convenientes, a su alcance.
LABORATORIO DENTAL "OBERG"
AHUMADA 312
7.o piso, Of. 716 (al rincón)
Consultas de lunes a sábados: 9 1/2 a 1 y de 3 1/2 a 8 P. M. Su trabajo le quedará nuevo y garantido.

Maternidad SEWELL
AVDA. MANUEL MONTT 1593
Estudios en EE. UU. de Norte América
CONSULTAS de 15 a 20 horas

BOTERIA
"SAN AGUSTIN"
MIRAFLORES 421
Calzado hecho a mano, para damas y caballeros
ESPECIALIDAD EN BOTAS DE MONTAR
TELEFONO 35171

CREDITOS
Como desee el comprador
RELOJES
de afamadas marcas: CERTINA — MARVIN ELECTION, etc.
Precios convenientes. Composturas por técnicos extranjeros. Garantía seriedad
BASCUÑAN 67
— NO CONFUNDIR —

CREDITOS PASCUAL SASTRE
SAN DIEGO 928

TIJERAS Y NAVAJAS
De las mejores marcas
ALEMANAS - SOLINGEN
Reembolsos
— CASILLA 9352 —
GONELLA
SAN ANTONIO 488

Leo Schanz
ESPECIALISTA EN PANTALONES DE SKI
MERCED 535-537
FONO 31602

TA NOCHE SE REPARTEN PREMIOS CAMPEONATO DE LOS BARRIOS

En el local de la ENT, San Martín 841

Esta noche, en el local de la ENT, calle San Martín N.o 841, se llevará a efecto el festival de repartición de premios a los equipos mejor clasificados en el 2.o Campeonato Provincial de Fútbol de los Barrios, certamen que auspició LA NACION, y que dio a los deportistas.

Esta oportunidad recibirá el premio campión y 15 equipos para los jugadores, el Deportivo Nacional Bulnes, campeón invicto del torneo. El trofeo fué donado por la Casa

Se entregarán premios al Estrella de Quinta, ocupante del segundo lugar, quien recibirá el trofeo donado por don Aguero, presidente del Club Santiago Morning; al Cercasoal, a quien se entregará el trofeo LA NACION; Carrera, el premio obsequiado por el Santiago Morning a todos los demás clubes clasificados, como asimismo a del barrio San Pablo, en reconocimiento de su co-

Una vez finalizado el acto de la repartición de premios, al ha invitado a las autoridades de los diferentes clubes en el campeonato, se hará un baile que amenizará del maestro Eduardo Cienfuegos.

Conjunto del **NACIONAL BULNES**, flamante vencedor del Campeonato Provincial de Fútbol de los Barrios, y que esta noche, en el local de la ENT, recibirá la valiosa copa Champion, que le correspondió por tal performance.

CERTAMEN ACUATICO HABRA ESTA TARDE

Esta tarde a las 18.30 horas, en la Piscina Escolar se realizará una competencia de natación, organizada por el Club Deportivo de la Universidad de Chile, con la intervención de elementos de la Unión Española, Green Cross y Stade Francais.

Se anuncia el siguiente programa:

50 metros pecho, hombres, infantiles.

50 metros libres, damas, infantiles.

100 metros libres, hombres, todo competidor.

100 metros pecho, damas, toda competidora.

100 metros espalda, hombres, todo competidor.

100 metros libres, hombres, menores de 17 años.

50 metros libres, damas, toda competidora.

100 metros pecho, hombres, todo competidor.

Posta de 3x50, tres estilos, damas, toda competidora.

Posta de 5x50, estilo libre, hombres, todo competidor.

Principal animador y presidente del comité organizador del Campeonato de Fútbol de Los Barrios, fué el entusiasta dirigente del deporte popular, **don Valentín Campos**. Esta noche se procederá a la repartición de premios, en el local de la ENT.

AS CANCHAS DEL TIAGO MORNING

Hoy, en la tarde, en las del Estadio Popular Morning, se llevarán lances de la competencia de Cuarta Comuna y de Los Doce.

programa completo es el

CHA N.o 1.— 14.15 horas: Carrera con Innovación equipos.

Innovación con Po- Carrera, cuadros supe-

CHA N.o 2.— 15.45 horas: Población Delicias, equipos.

Población Delicias cuadros superiores.

CHA N.o 3.— 14.30 horas: Ibacache con Salermo, equipos.

horas: Aldunate Correa Alcantarillado, segundos

horas: Alcantarillado Correa, primeros

CHA N.o 4.— Se enfrentan tres equipos del Es- Quinta con Marruecos, los tres terceros equipos 14.30 horas.

CHA N.o 5.— 14.45 horas: Velásquez con San- Juniors, segundos equipos. Santiago Juniors Velásquez, elen- terceros.

CHA N.o 6.— 14.30 horas: con Overol, segun-

horas: Salermo con Ar- Ibacache, teams supe-

horas: Overol con Sport- primeros cuadros.

HORACIO SUAREZ JUEGA CON EL HIPOLITO OLIVA

Con sus dos equipos enfrentará esta tarde el Deportivo Horacio Suárez al Hipólito Oliva Mora, en el Estadio Barcelona, en cuyo encuentro principal se disputará un trofeo. La competencia se iniciará a las 14.30 horas.

PREMIO RECIBIRA EL DEPORTIVO COHENTEX

Esta noche, a las 21.30 horas, en el local de calle Marcoleta N.o 250, se efectuará la repartición de premios a los campeones del torneo de aniversario de la Audición Sinopsis del Deporte.

El primer premio será entregado al Deportivo Cohentex, campeón invicto; al Deportivo Maderas Villanueva, ocupante del segundo lugar; al Deportivo Huracán, clasificado en el tercer puesto, y al Alianza de Los Leones y Juventud Rangers, que empataron en el cuatro puesto.

Además, recibirán estímulos las siguientes instituciones:

Hacienda Lo Hermida, Sol de Matta, Municipalidad de Maipú, Bologna, Valentín Letelier, Gladys Forch, Arrieta Guindos, Unión Santa Rosa, Jerónimo Méndez, Víctor Silva, Unión Matucana, Raimundo Loezar, Sport Boys, Valentín Letelier, Osorno Defensor, Cablenga y Ricardo Letelier.

VALENZUELA Y SALINAS HARAN UNA EXHIBICION

Por disposición de la Comisión de Box Profesional de la dirigente máxima de este deporte, el lunes próximo a las 17 horas, se llevará a efecto la exhibición de entrenamientos que harán ante las autoridades boxeriles, prensa y público, los profesionales José Valenzuela y Mario Salinas, que el viernes se enfrentarán en un encuentro pactado a diez vueltas, en el ring del Teatro Caupolicán.

La concertación de este combate ha despertado extraordinario interés en el público metropolitano, ya que por primera vez se hallarán frente a frente, los dos mejores elementos que tiene nuestro boxeo en la categoría liviano y mediomediano. Demás está decir, que el campeón de los livianos actuará esta vez excedido de su categoría habitual, es decir, en la misma división del curicano.

La exhibición se hará en el Gimnasio que la Federación de Box de Chile posee en calle San Francisco 610, a la hora indicada.

PAPAYANI PELEARA HOY EN EL MEXICO

Esta noche, en el local de San Pablo 1617, se llevará a efecto una velada boxeril entre aficionados del México B. C. y del Club Arauco, de San Felipe.

En la pelea de fondo, Manuel Papayani, el crédito del México, alternará con Pedro Bahamondes. También habrá un combate entre los pesos pesado Guillermo Caro y Poblaco Loayza.

El programa completo es el siguiente:

CATEGORIA MOSCA: Mario Valdés, del México, con Bartolomé Vásquez, del Arauco B. C. de San Felipe.

CATEGORIA GALLO: José Venegas, del México, con Humberto Montoya, del Arauco, de San Felipe.

CATEGORIA PLUMA: Sergio Astorga, del México, con Luis Mejías, del Arauco, de San Felipe.

Carlos Catilao, del México, con Raúl Moreno, del Arauco, de San Felipe.

Manuel Papayani, del México, con Pedro Bahamondes, del Arauco, de San Felipe.

CATEGORIA LIVIANO: Juan Norambuena, del México, con Luis Silva, del Arauco, de San Felipe.

CATEGORIA MEDIOMEDIANO: Juan Bermejo, del México, con Manuel Marambio, del Arauco, de San Felipe.

René Huerta, del México, con Carlos González, del Arauco, de San Felipe.

CATEGORIA PESADO: Guillermo Caro, del México, con Pablo Loayza, del Arauco, de San Felipe.

En Inglaterra ganan las tenistas yanquis

WIMBLEDON, Inglaterra, 16. (U. P.) — Las mejores tenistas norteamericanas tomaron la abrumadora ventaja de tres a cero sobre las británicas, hoy, en la vigésima segunda competencia por la Copa Wightman.

Louise Brough se impuso por 6|0, 6|0 sobre la señora Jean Walker Smith, en el primer partido de individuales, y la señora Margaret Osborne du Pont siguió la serie al derrotar por 6|3, 6|4 a la señora Betty Hilton.

Doris Hart y Patricia Canning Todd derrotaron por 6|2 y 6|3 a la señora Walker Smith y Jean Quertier, en el partido de dobles.

Las norteamericanas sólo necesitan ganar uno de los cuatro partidos restantes para adjudicarse por décima cuarta vez consecutiva el título de campeonas y ganadoras de la Copa Wightman.

POR LA COPA DAVIS

BRUSELAS, 16.— (U. P.) — Bélgica e Italia empataron a un juego por lado en los encuentros del primer día de sus cuartos finales de la zona europea, en el torneo tenístico por la Copa Davis.

El italiano Rolando del Bello venció al jugador belga número dos, Jacques Brichant, por la cuenta de 6|4, 6|1 y 6|3.

A su vez, el belga Phillippe Washer derrotó al italiano Gianni Cucelli, por el score 6|2, 11|9 y 6|4.

CITACIONES

CIRCULO ATLETICO ROYAL.— Atletas, hoy a las 14 horas, en el Estadio Nacional para intervenir en el torneo de segunda categoría.

TENIENTE GODOY F. C. — Jugadores infantiles, juveniles y de división especial, mañana a las 9 horas, en la cancha N.o 4 del Estadio Santiago Morning.

CAMARA DE DIPUTADOS CON EL D. BANFIELD

El directorio del Club Deportivo "Cámara de Diputados" cita a todos sus jugadores de fútbol para hoy a las 14.30 horas, a fin de jugar un partido amistoso con los dos equipos del Club Deportivo Banfield, de la Beneficencia Pública, en la cancha del Cementerio General, entrando por calle Unión, al llegar a Recoleta. Se encarece la asistencia y puntualidad en la hora, ya que el match entre los segundos equipos empezará a las 15 horas en punto.

La institución invita a todos los socios a presenciar este festival.

El equipo del "Cámara de Diputados" formará con los siguientes jugadores: Ponce; Carrasco y Figueroa; Toro, González y Kaune; Cordero, Ibacache, Ponce, Nelson y J. Nelson.

TORNEO ATLETICO DE HOY Y MAÑANA

Esta tarde se dará comienzo al primer torneo de segunda categoría de la Asociación Atlética de Santiago, con la participación de los más capacitados elementos de la capital.

Actuarán atletas como Leonel Contreras, Eduardo Krauss, Andrés Jeaneret, Ramón Alegría, Raúl Krauss, Carlos Gaete y José Chalet, en carreras cortas y de medio fondo.

Esta competencia debe alcanzar especial interés, toda vez que participan todos los atletas novicios recién clasificados, los de segunda y los de tercera categorías. Actuarán atletas de Universidad Católica, Atlético Santiago, Stade Francais y Green Cross, que son precisamente los que disputarán los puestos de privilegio.

El torneo continuará mañana a las 9.30 horas. Las inscripciones para las damas se aceptarán en la cancha.

EN LOS ANDES FESTEJAN AL GENERAL O. PUCCIO

LOS ANDES, 16.— Mañana a las 21 horas se efectuará en el Casino del Regimiento Reforzado 18, una comida en honor del jefe del Departamento de Deportes del Estado, general don Osvaldo Puccio Guzmán, con motivo de celebrarse "El Día de la Montaña". — (GONZALEZ, corresponsal)

UN FESTIVAL DE BOX HABRA HOY EN FAMAE

En el ring del Deportivo Famae se llevará a efecto esta noche, un festival de box en el que se enfrentarán aficionados del Famae y Dávila Baeza. El programa completo que se ha confeccionado para esta reunión, es el siguiente:

Juan Lacoste con Carlos Rojas; Angel Herrera con Pedro Pizarro; Mario López con Raúl Lara; Héctor Pérez con Alberto Aguirre; Manuel Baeza con Jorge Bravo; Sergio Donoso con Arturo Rojas; Alfonso Vásquez con Luis Cifuentes; Mario Vilches con Raúl Pinto; Ernesto Vilches con César Toro, y Daniel Hormazábal con Luis Gajardo.

FABRICA DE CONFECCIONES PARA NIÑOS
VENDE AL PUBLICO
ABRIGOS, VESTIDOS, TERNITOS
A PRECIOS REBAJADOS
3er PISO
BANDERA 620 OFICINA 11.

ACCESORIOS PARA AUTOMOVILES
SURTIDO COMPLETO EN
Accesorios
para automóviles FORD y G. M.
Baterías
y neumáticos
A. PRAT 22

FABRICA DE RESORTES
AUTOMOVILES, MICROS, CAMIONES
con el mejor acero importado. Hojas madre. Pa- arreglo, desvencimiento de hojas. Soldadura eléctrica. y autógena.
SERVICIO DE FRENOS
BALATAS Y REMACHES
SERVOS
de tambores. Desabolladuras y pintura al duco.
RAPIDEZ Y GARANTIA
ESTACION DE SERVICIO
LAS 24 HORAS
DIEZ DE JULIO 377

REPARADORA DE CALZADO
— EXPRESO LIMITADA —
HOMBRES:
TAPAMOS SUELA ENTERA CON TACO,
MIENTRAS UD. ESPERA EN..... $ 120.-
SEÑORAS:
TAPAMOS SUELA ENTERA CON TAPILLA
MIENTRAS UD. ESPERA EN..... $ 110.-
TACONES CON PLATAFORMA SE TRANSFORMAN EN ZAPATOS MODERNOS
TAMBIEN SE ARREGLAN ZAPATOS CREPE Y TODA CLASE DE GOMA, BOTAS Y ZAPATILLAS PARA AGUA
— ¡OJO! —
TRABAJO SOBRE MEDIDA para señoras y caballeros se entregan en 48 HORAS a
PRECIOS SIN COMPETENCIA
PASADO PRESIDENTE J. A. RIOS

OFERTAS ESPECIALES
¡AQUI MAS BARATO!
TAZAS loza Penco, $ 3.60
TAZAS grandes con platillos $ 14.50
PLATOS mesa, hondos $ 12.50
VASOS cristal, tallados $ 2.60
FRASCOS para conservas, 1 litro $ 23.50
CACEROLAS $ 12.50
SARTENES grandes de aluminio $ 35.—
PRENSAS de puré, de aluminio, a $ 58.—
PAILITAS de huevos, de aluminio, tamaño grande, $ 13.50
BACINICAS $ 35.—
LAVATORIOS $ 40.—
CUCHARONES blancos enlozados $ 10.—
AZUCAREROS blancos, en fierro enlozado $ 25.—
CUCHARAS DE MESA
Estañadas, a ... $ 3.—
De aluminio ... 5.50
De fierro ... 7.50
Niqueladas ... 10.50
De plaqué ... 21.—
CUCHARITAS DE TE
De Estaño ... $ 2.—
De aluminio ... 6.50
Inglesas ... 7.20
De plaqué ... 11.—
CUCHILLOS DE MESA
De mesa ... $ 11.50
de acero ... 16.50
Inoxidables ... 32.—
Cacha blanca ... 50.—
TENEDORES
Importados, ... $ 8.50
MAQUINAS moler carne, a $ 350.-
JUEGOS DE LAVATORIOS
Colores, de 5 piezas, $ 435.-
Juegos de cuchillería de plaqué, con cuchillos inoxidables $ 480.-
Juegos de mesa, de 30 piezas. Loza florada $ 830.-
Juegos de mesa, de fantasía, 42 piezas $ 1.500.-
Juegos de copas de 76 piezas. Cristal Yungay $ 2.200.-
CASA BAUZÁ
SAN DIEGO 123

Esta es MI COCINA
Indiscutiblemente, ella me deja satisfecha, ya que su solidez habla de la calidad empleada en los materiales con que ha sido fabricada.
Una gran particularidad que la distingue, es que NO TIZNA los artefactos de cocina.
AMPLIOS CREDITOS
¡Y no olvide! un crédito en "CASA KLEIMAN" es un convenio entre amigos.
¡No! COMPRE LATA PINTADA COMPRE A KLEIMAN UNA COCINA TOTALMENTE AISLADA!
COCINAS A CARBON y LEÑA
FABRICADAS EN TRAIGUEN y VALDIVIA
Casa KLEIMAN
AGENTE EXCLUSIVO y UNICO DISTRIBUIDOR
ARTURO PRAT 270
SANTIAGO
YUNGAY 2825
VALPARAISO

MERCANTIL FINANCIERA S. A.

BALANCE GENERAL CORRESPONDIENTE AL EJERCICIO SOCIAL ENTRE EL 1.o DE ENERO Y EL 31 DE DICIEMBRE DE 1949

ACTIVO

ACTIVO REALIZABLE:		
Acciones ...	$ 2.292.540.—	
Deudores Varios ...	217.793.45	
Agencias ...	80.855.69	$ 2.591.189.14
ACTIVO EXIGIBLE:		
Operaciones Pendientes ...	—	3.792.—
ACTIVO DISPONIBLE:		
Saldos Bancarios, Ctas. Ctes.	—	407.66
		$ 2.595.388.80

PASIVO

PASIVO NO EXIGIBLE:		
Capital suscrito y pagado, dividido en 100.000 acciones de $ 20.— c/u. ...	$ 2.000.000.—	
Reserva Legal ...	5.608.48	
Fondo de Futuros Dividendos ...	48.516.25	$ 2.054.124.73
PASIVO EXIGIBLE:		
Acreedores Varios ...	$ 93.200.—	
Directores en Ctas. Ctes. ...	246.266.40	339.466.40
PASIVO TRANSITORIO:		
Provisiones Varias ...	—	179.858.35
TOTAL DEL PASIVO ...		$ 2.573.449.48
UTILIDAD EN EL EJERCICIO		21.939.32
		$ 2.595.388.80

CUENTAS DE ORDEN

VALORES EN GARANTIA ...	$ 30.000.—	GARANTIAS OTORGADAS POR DIRECTORES ...	$ 30.000.—

CUENTA DE GANANCIAS Y PERDIDAS

Gastos Generales ...	$ 272.740.80	Ingresos por Comisiones ...	$ 283.260.12
Impuestos ...	2.180.—	Entradas por Dividendos, menos gastos e impuestos pagados ...	13.600.—
	$ 274.920.80		
UTILIDAD EN EL EJERCICIO ...	21.939.32		
	$ 296.860.12		$ 296.860.12

SANTIAGO, 31 de Diciembre de 1949.

O. R. ESTELLE F.,
R. N. C. 9402.

ITALO LEPORI A.,
Gerente.

INFORME DE LOS INSPECTORES DE CUENTAS

Hemos revisado el Balance que antecede con los libros de la Sociedad, encontrándolo conforme. También hemos verificado la cartera de acciones y los saldos bancarios, teniendo a la vista los certificados de Custodia de los Bancos donde se encuentran depositados.

RAUL BANFI B.,
Inspector de Cuentas.

LUIS PERAGALLO P.,
Inspector de Cuentas.

CONSULTORIO AGRICOLA

FRUTICULTURA

Respuesta a varios lectores.— En atención a que numerosos lectores nos piden instrucciones prácticas sobre los trabajos de fruticultura del mes de junio, damos en seguida un detalle, lo más completo posible, dentro de la brevedad:

Continúa la gran actividad en la plantación de árboles frutales, eligiendo las variedades aconsejadas para la exportación o para la industria. Se activa la plantación de olivos en la zona de la costa de la región central.

Los propietarios pueden mejorar las casas de los inquilinos plantándoles árboles frutales de varias clases, destinados a su propio consumo.

Se continúa la poda de la vid y la de todos los árboles frutales que la necesitan, aplicando a cada especie la poda que más le convenga. Se aprovecha de cortar la planta de la vid, de los mejores sarmientos. Se desparrama guano de establo y toda clase de abonos minerales a los huertos que los necesitan, enterrándolos con labores profundas.

Se activa la aplicación de los tratamientos de invierno, para combatir las diversas enfermedades, teniendo presente que en los árboles más enfermos, la poda debe suprimir las ramas más atacadas y quemarlas.

Se continúa la injertación de vid para la mesa, manzano y otros árboles de criadero. También se aprovecha para cambiar por injertación, la calidad de la fruta o para uniformar la calidad, lo que es muy conveniente. Es época de proceder al replante de las viñas, con planta arraigada y también de colocar los mugrones, que hemos reservado, en su punto definitivo.

Se procede al tratamiento curativo de invierno en las viñas enfermas; se aprovecha de desparramar abonos de todas clases en el fondo de surcos profundos que se hacen en las entrelíneas. Se continúa la selección y embalaje de las frutas destinadas a la venta y que mantenemos en fruteros o locales especiales.

Finalmente, se barbecha con prontitud la planta que se recibe de los criaderos destinadas a nuevas plantaciones, evitando dejarla a la intemperie y sobre todo al sol.

HORTALIZAS

Señor S. J. L.— Lloileo.— Ahora es la época oportuna para hacer almácigos de tomates para temprano, en camas calientes. Se plantan ajos, se siembran habas, arvejas, acelgas, apio, lechugas, chicoria, berros, cebollas, zanahorias. Emplee buenas semillas.

Envíe sus consultas a Página Agrícola de "LA NACION", Casilla 1.D. Santiago.

FACTOR DE EXITO EN LAS COSECHAS ES CORRECTO ANALISIS DE TIERRAS

DON SALOMON ZAVIEZO, ING. AGR., NOS DA VALIOSAS INSTRUCCIONES PARA LOS AGRICULTORES

La experiencia de las últimas décadas, en materia de las exigencias nutritivas de los distintos cultivos, indica que las plantas no sólo deben encontrar en el suelo cierto número de elementos esenciales para su desarrollo, sino que éstos deben estar en cierta relación entre ellos.

La antigua idea de que la composición de las cenizas de las diversas especies de cultivo era un guía para saber las necesidades nutritivas de ellas, ha sido abandonada, a la luz de los resultados de los experimentos de campo, que reuniendo todos los factores de crecimiento, han probado con más exactitud las respuestas a los abonos, incluyendo sus límites económicos y sus interacciones.

Paralelamente a los trabajos relacionados con la manera más económica de abonar un determinado cultivo, se han venido desarrollando los métodos de análisis de tierra, cuya correcta interpretación viene a ser un índice que asegura al agricultor la base para el éxito del cultivo que emprenda en su suelo. En este artículo nos proponemos dar a conocer, brevemente cuáles son los objetivos y la importancia de las distintas determinaciones que se efectúan con una muestra de tierra que llega al laboratorio, y cómo, a base de los resultados, se recomiendan los tratamientos correspondientes.

OBJETIVO DE LOS ANALISIS

Los análisis de suelos en el laboratorio tienen, entre otros, los siguientes fines: 1.o) Determinar la cantidad de nutrientes existentes en el suelo en forma aprovechable por las plantas y por consiguiente, saber qué tipo de abonos y en qué cantidad se necesitan para un determinado cultivo; 2.o) Dilucidar los casos de fracaso de un cultivo, y 3.o) Obtener informaciones destinadas a completar trabajos, tales como carta de suelos, tendencia o curso de la intemperización de un suelo, etc.

DETERMINACIONES

Las determinaciones comprendidas en un análisis de tierra, pueden dividirse en tres grupos principales: análisis mecánico, análisis físico y pH y análisis químico. El primero consiste en determinar cuáles son los porcentajes en que se encuentran las partículas minerales de tamaños diversos ("Textura"); cuyas categorías se han establecido en acuerdos de los Congresos Internacionales de Ciencia del Suelo. Las tres categorías principales son: las arenas, el limo y la arcilla, y la preponderancia de una de ellas, en un suelo, da lugar a propiedades muy conocidas por los agricultores y que dicen relación, principalmente, con la facilidad o dificultad para realizar las labores ordinarias de cultivo, tipo de implementos que deben usarse, cantidad de agua y frecuencia de los riegos y cultivos con probabilidades de éxito.

Es interesante hacer notar, en este sentido, dos aspectos relativos a la corrección de los casos extremos: el suelo suelto (franco-arenoso, arena) y el suelo pesado (franco-arcilloso, arcillas). Ambos necesitan, por lo general, para aminorar sus propiedades extremas, aplicaciones de materia orgánica (guanos de establo, abonos verdes) y de cal; pero el tipo tanto de enmienda orgánica como calcárea, tiene que ser diferente; para un suelo arenoso debe preferirse guano de establo de paja corta, completamente fermentado y, en caso de ser necesaria la cal, carbonato de calcio; para un suelo arcilloso, el guano de establo de paja larga y no totalmente descompuesto, cumple los fines de "abrir" mejor el terreno, al igual que la cal viva. Vemos, pues, que la textura de un suelo nos da la base para el tipo de enmienda y, por lo tanto, la época de aplicación de ésta. Referente al análisis químico y físico, trataremos el próximo viernes, continuando con los detalles que nos da a conocer el ingeniero agrónomo señor Salomón Zaviezo.

Ingeniero Agrónomo señor Salomón Zaviezo M.

2.964 ESCUELAS RURALES CON 237.071 ALUMN EDUCAN A LOS FUTUROS CAMPESINOS TECNIC

RAZAS NOTABLES

LA VACA JERSEY.— Procede de la isla de Jersey, Inglaterra. Color con manchas blancas; amarillo con manchas blancas; pardo o amarillo de un solo fondo. Generalmente más obscuros los machos que las hembras. Esta raza es distinguida por el alto porcentaje en grasa contenido en la leche de producción; desde luego, la más recomendable para aquellos ganaderos que se dediquen a la industria de la crema y mantequilla.

VACA JERSEY, "POSTMISTRESS", produjo 20.871 libras de leche en 361 días.

El contenido en grasa de la leche sube a 5.5 y en algunas ocasiones hasta 6 y 7 por ciento. Por su conformación y la gran nobleza de esta raza, es muy estimada como la mejor vaca para el agricultor, por su buena producción, magnífica calidad de leche y rusticidad.

DEL AGRO EXTRANJERO

ESTADOS UNIDOS.— El agricultor moderno tiene que recurrir a la mecanización si ha de hacer frente a la competencia y mantenerse en el negocio. Por lo que hace a los Estados Unidos, la competencia es tanta, que quien gobierne su hacienda con cultivos de escasa cosecha, con ganado de calidad inferior o con máquinas inadecuadas, mal podrá vivir de sus reducidos ingresos.

INGLATERRA.— La industria agrícola británica, la más importante del Reino Unido, da empleo constante a 1.100.000 hombres y mujeres. Este total no incluye los millares de ingenieros y obreros empleados en los molinos de harina, en las fábricas de tractores y otras máquinas agrícolas, y en los establecimientos dedicados a la producción de fertilizadores, y aumenta, como es natural, durante las cosechas principales del año. En el año 1938-39, el valor bruto de la producción agrícola total del Reino Unido se calculó en 287 millones de libras esterlinas.

VENEZUELA. — La defensa de la riqueza forestal es motivo de cierta preocupación en Venezuela. Hasta la fecha se han realizado importantes concentraciones de divulgación, exhibiciones de películas, propaganda mural, publicaciones, etc., destacando los peligros a que están expuestos los bosques con los incendios, sequías o plagas, y haciendo notar el inmenso valor que tienen para el país sus reservas forestales. ¿Por qué no se hará lo mismo en Chile?

Un millón de pesos en entradas. Estas escuelas constituyen un progreso efectivo en los trabajos de la tierra

Declaraciones de D. Pedro Valenzuela Arriagada, jefe de esta rama de la enseñanza

El problema de la educación rural en Chile, ha sido abordado por las autoridades del servicio, desde hace algunos años, con miras a un mejoramiento de vida del campesino en todos sus aspectos, de tal manera que su influencia lo beneficie, en la adquisición de hábitos higiénicos y morales, que aseguran la conservación de su salud y vigor físico y afiancen las virtudes de la raza, vitalizando los sentimientos de chilenidad y amor a la patria: en el conocimiento y empleo de métodos modernos de trabajo y de producción y por último, en la adquisición de un claro sentido social, que le permita apreciar el significado que tiene para sus intereses, su participación como miembro eficiente de la comunidad.

TIPOS DE ESCUELA

Entrevistamos a don Pedro Valenzuela Arriagada, Jefe de la Sección de Enseñanza Rural, quien nos proporciona interesantes informaciones sobre la marcha del servicio a su cargo.

Existen, nos dice, los siguientes tipos de escuelas rurales: a) ESCUELAS RURALES COMUNES, que pueden abarcar los tres grados de estudio del primero al sexto años, más el 4.o grado vocacional; b) INTERNADOS RURALES, que funcionan en la región limítrofe y en localidades de población muy diseminada; c) ESCUELAS QUINTAS, con estudios similares a los de las escuelas comunes, a los cuales se le suman actividades prácticas de enseñanza agropecuaria, y d) ESCUELAS GRANJAS (Internados) con estudios primarios completos, más el cumplimiento de un programa de educación agropecuaria, desarrollado en un período de tres años de estudio, que se inicia al término del 4.o año de educación primaria. Funcionan estas escuelas en terrenos no inferiores a 15 hectáreas y su programa específico comprende:

Chacarería, cultivos generales horticultura, arboricultura y viticultura, cuni, api y avicultura, ganadería, lechería y nociones de veterinaria, industrias varias (fiambrería, conservería, curtido de pieles, etc.); herrería, carpintería y carrocería, manejo de tractores y maquinaria agrícola.

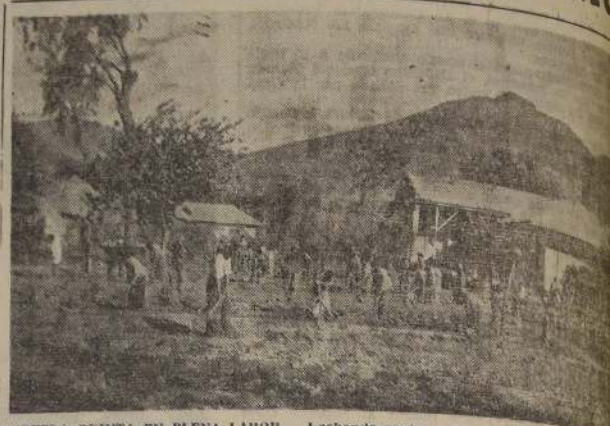

ESCUELA QUINTA EN PLENA LABOR.— Luchando contra múltiples dificultades, edificios adecuados, falta de fondos y elementos, la escuela rural va formando a millares de jóvenes utilizados en labores agropecuarias.

CIFRAS IMPORTANTES

Estas actividades específicas, a la vez de ser un medio de enseñanza práctica, constituyen una fuente importante de producción. Dichos establecimientos produjeron en 1949 alrededor de un millón de pesos por capítulo de entradas propias.

El año pasado, había en pleno funcionamiento, 2.857 escuelas rurales comunes; 81 escuelas quintas; 17 escuelas granjas y 9 internados rurales, o sea, un total de 2.964 escuelas rurales. La matrícula del primer grupo fué de 223.646 alumnos; del segundo 11.141; escuelas granjas 1.268 e internados rurales de 996, es decir, un total de 237.071 alumnos. En Lonquimay, Alto Bío-Bío, Aysen y lugares cordilleranos se estudia la construcción de nuevos internados rurales.

Hasta las reducciones indígenas más apartadas, ha llevado también el Gobierno, los beneficios de la educación y mantiene funcionarias especiales para la supervigilancia de las escuelas que sirven a dicha población escolar.

PROBLEMAS PRINCIPALES

Como en todos los países jóvenes, nos dice el señor Valenzuela, faltan todavía en nuestros campos la habitación higiénica, los servicios sanitarios, el agua potable, la luz eléctrica y otras comodidades de las que, en la vida moderna, ya no se puede prescindir. Esto hace, naturalmente, difícil que los maestros se acostumbren a la vida rural, produciéndose un permanente éxodo de profesores de los campos a la ciudad y como consecuencia de ello, falta de continuidad de la labor docente y pérdida de muchos elementos valiosos que podrían contribuir a una mayor eficiencia de nuestra escuela campesina.

Por otra parte, los locales de las escuelas rurales son deficientes y muchos carecen de campos de cultivos y de talleres que permitan impartir una enseñanza específica, de acuerdo con el plan de estudios.

FORMACION DE MAESTROS

No falta en Chile una orientación definida en lo que respecta a la educación rural; tampoco falta la preparación pedagógica de los maestros, pues la Escuela Normal Superior tiene a su cargo la tarea de formar al personal directivo que organice y encauce la labor docente por vía de modernas prácticas pedagógicas. Las Escuelas Normales Comunes forman a los maestros de las escuelas urbanas y rurales, de acuerdo a las finalidades de la hora presente.

El problema [illegible] escuela rural [illegible] mente ECONOMICO [illegible] dinero para construcciones escolares, y, muy [illegible] numerosos terrenos [illegible] escuelas quintas y [illegible] existen en diversos [illegible] país; se necesita [illegible] para renovar el [illegible] quirir material de [illegible] tividades educativas [illegible] cuelas. Es justo [illegible] mina dictándose [illegible] vistado, que en [illegible] des, los padres de [illegible] truyen y amueblan [illegible] lares; pero ante la [illegible] problema, esto [illegible] cante y sólo revela [illegible] anhelo de cumplir [illegible] nuestro pueblo.

SOCIEDAD NACIONAL DE FORESTACION "MERCANTIL-FORESTAL"

BALANCE GENERAL CORRESPONDIENTE AL EJERCICIO SOCIAL ENTRE EL 1.o DE ENER 31 DE DICIEMBRE DE 1949

ACTIVO

ACTIVO INMOVILIZADO:		
Bienes Raíces	$ 3.952.105.21	
Forestación	1.400.000.—	
Construcción Hacienda	298.226.92	
Plantaciones Frutales	16.839.70	
Colmenar	18.650.80	
Tranques y Canales	43.479.60	
Maquinarias	61.800.—	
Muebles, Utiles y Enseres	217.395.70	
Vehículos y Accesorios	124.313.—	$ 6.132.810.93
ACTIVO REALIZABLE:		
Ganado Vacuno y de Trabajo	$ 64.846.60	
Materiales Varios	31.892.15	
Existencias de Productos	23.784.—	
Mercaderías en Pulpería	24.209.38	
Varios Deudores	91.190.60	
Documentos por Cobrar	1.540.246.96	
Personal y Directores	34.460.98	
Cta. Cte. Comisionistas	18.652.04	
Const. por Cuenta de Terceros	106.928.63	1.941.211.34
ACTIVO DISPONIBLE:		
Bancos, en Ctas. Ctes.	$ 79.997.56	
Caja	2.030.20	82.027.75
ACTIVO TRANSITORIO:		
Operaciones Pendientes		5.197.65
		$ 8.161.247.67

PASIVO

PASIVO NO EXIGIBLE:		
Capital suscrito y pagado, dividido en: 260.000 accs. de $ 20.— cada una		$ 5.200.000.—
Reserva Legal		30.610.79
Fondo Futuros Dividendos		7.546.87
PASIVO EXIGIBLE:		
a) A largo plazo:		
Acreedores Hipotecarios	$ 91.220.—	
Préstamos a la Sociedad	250.000.—	$ 341.220.—
b) A corto plazo:		
Varios Acreedores	$ 432.492.67	
Documentos por Pagar	170.875.75	603.368.42
PASIVO TRANSITORIO:		
Caja Prev. EE. PP.		$ 4.219.10
Retención Imp. a la Renta 5.a Categoría		418.86
Impuestos por Pagar		5.662.—
Anticipos sobre Promesas de Ventas		1.540.246.96
Dividendos por Pagar		260.000.—
UTILIDAD EN EL EJERCICIO		

CUENTAS DE ORDEN

DEBE		HABER	
VALORES EN GARANTIA	$ 175.000.—	GARANTIA OTORGADA POR DIRECTORES	
CONTRATOS EN VIGENCIA SOBRE PROMESAS VENTA DE PARCELAS	3.993.250.—	OBLIGACIONES DE LA SOC. POR CONTRATOS SUSCRITOS DE VENTA DE PARCELAS	
	$ 4.168.250.—		

CUENTA DE GANANCIAS Y PERDIDA

Correspondiente al período comprendido entre el 1.o de Enero y el 31 de Diciembre de 1949

DEBE		HABER
Gastos de Forestación	$ 316.580.02	Ingresos Varios de la Explotación
Primas de Seguros Forestales	240.455.37	
Gastos de Mantención Ganado	16.917.—	
Castigo Semillas para Siembra	11.159.—	
Gastos de Administración	366.028.68	
UTILIDAD EN EL EJERCICIO	$ 981.356.53	
	167.954.97	
	$ 1.149.311.50	

SANTIAGO, 31 de Diciembre de 1949.

O. R. ESTELLE F.,
Contador — R. N. C. 9402

ITALO LEPORI A.,
Gerente.

INFORME DE LOS INSPECTORES DE CUENTAS

Hemos revisado el Balance General que antecede con los libros de la Sociedad, encontrándolo conforme. También hemos verificado los saldos corrientes bancarias con los certificados de las instituciones donde se encuentran depositados.

LUIS PERAGALLO,
Inspector de Cuentas.

SABINO GARBACCIO,
Inspector de Cuentas.

Pulso, respiración y temperatura en algunos animales domésticos

Es muy importante saber tomar la temperatura a los animales, para orientar el diagnóstico de una enfermedad. Esta operación tiene por objeto, averiguar por medio del termómetro, de uso humano o veterinario, si el animal tiene la temperatura normal está con fiebre o con temperatura subnormal. La temperatura se toma así: se introduce el termómetro en el orificio anal; antes de esto, se sacude en el aire fuertemente, cuidando de que no tropiece con ningún cuerpo duro, con el objeto de hacer bajar la columna de mercurio; una vez hecho esto, se humedece el termómetro con aceite, o en agua, para introducirlo y dejándolo allí unos dos a cuatro minutos dentro; se saca y se lee a lo largo del borde más cortante, o sea, entre la escala graduada y la numeración. La temperatura se debe tomar cuando los animales están reposados pues si se toma cuando éstos se encuentran agitados, la temperatura sube a más de lo normal teniéndose así un dato equivocado.

A continuación damos una tabla práctica para los ganaderos:

ANIMAL	Pulsaciones por minuto	Respiraciones por minuto	Temperatura grados
Caballo	28 a 40	8 a 16	37,5 a 39º
Vaca	50 a 70	20 a 28	38,0 a 38,5º
Oveja y cabra	70 a 85	12 a 20	39,0 a 40º
Cerdo	65 a 80	10 a 20	38,5 a 39,5º
Perro	60 a 90	18 a 30	37,5 a 39º
Gato	110 a 140	20 a 28	38,0 a 39,5º
Aves de corral	140 a 180	20 a 60	40,5 a 42º

UNIVERSIDAD DE CHILE
ESCUELA DE INVIERNO 1950
Cursos sobre ciencias agropecuarias
PROGRAMADOS ESPECIALMENTE PARA DUEÑOS DE FUNDOS, PARCELAS Y JARDINES
1.—Jardinería paisajista.
2.—Horticultura intensiva
3.—Alimentación y cuidados de las crías domésticas.
4.—Crianza ganadera
5.—Arboricultura.
6.—Cunicultura.
MATRICULA E INFORMES:
CASA CENTRAL DE LA UNIVERSIDAD DE CHILE
2.o PISO — OFICINA N.o 1 — FONOS: 69949 82451
— De 10 a 13 y de 16 a 21 horas —

CONTRA ACNEAS
Eczemas • Ronchas
Empeines • Espinillas
Comezón de la Piel
y del cuero cabelludo, etc. puede Ud. aplicar el
Ungüento Monte Santo

COMPRO CASA
Por Caja Ferrocarriles
OFERTAS:
FONO 96043
PREFIERO TRASPASO

BEBEDERO
PARA ESTABLOS
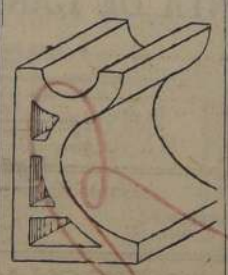
CARLOS Y JUAN MULLER
BANDERA N.o 140 A.
Segundo piso
HORAS DE OFICINA:
De 10.30 a 12.30

RELOJES SUIZO
ENTREGAMOS INMEDIATAMENT
con solo $400 de pie
SALDO PAGADERO EN PEQUEÑAS CUOTAS MENSUALES
LOS SERENOS 475
OFICINA 503
POR CATEDRAL ENTRE MORANDE Y TEN

LA CAJA DE PREVISION DE EMPLEADOS PARTICULARES HA CONSTRUIDO UN GRAN EDIFICIO DE RENTA EN SANTO DOMINGO ESQUINA DE TEATINOS

EL PRIMER PISO LO OCUPARA LA COOPERATIVA DE EE. PP.

Del 2.o al 8.o HABRA OFICINAS Y EN EL 9.o FUNCIONARA EL CASINO.

Ha terminado la construcción de obras gruesas del magnífico edificio en Santo Domingo esquina de Teatinos ha construido la Caja de Previsión de los Empleados Particulares.

Es una propiedad de renta, que ha sido edificado utilizando sus fondos propios y su experiencia en construcciones semejantes. "Desco" ha sido la firma a cargo de la construcción. Arquitecto, don Simón Pereman; ingeniero calculista, don Antonio Anrique; Inspector de la obra, don Tucapel Salinas, y Jefe de la obra, don Absalón Silva.

Por Teatinos, el nuevo edificio tiene 46 metros, y por Santo Domingo, 22 metros.

EDIFICIO PARA LA COOPERATIVA Y OFICINAS

En el 1.o y 2.o pisos, y en el subterráneo, instalará sus servicios la Cooperativa de la Caja. Del 3.o al 8.o piso, habrá oficinas comerciales, en el 9.o piso se instalará el Casino.

El edificio tiene dos grandes patios de luz.

FIRMAS QUE HAN COLABORADO

LA CERRAJERIA ARTISTICA, las puertas de malla, principales, y las ventanas de fierro, las ejecuta la firma, con muchos años de prestigio en nuestro país: **Mina Hnos.**

LAS PUERTAS DE MADERA, las ha fabricado **Klingenberg.**

LOS VIDRIOS los ha suministrado **Dell'Orto".**

LOS ESTUCOS han estado a cargo de una firma responsable y cuyos trabajos son una garantía de seriedad: **"Berenguer Hnos. y Cía. Ltda.**

AMARO PELACCANI ha entregado los mármoles.

LAS CHAPAS Y CERRAJERIA las ejecutó la firma **Montero y Cía.**

Edificio de renta que la Caja de Empleados Particulares, ha construído en Santo Domingo con Teatinos.

"WALTER D. FETT". EFECTUO LAS INSTALACIONES TERMICAS

Las instalaciones térmicas del nuevo edificio de la Caja, las ejecutó la firma "Walter D. Fett, ingeniero importador" y constan de los siguientes elementos:

1.o— **Planta térmica automática** de vapor a baja presión con quemadores de carboncillo de la marca "Fairbanks, Morse & Co.". Dos calderas de la marca "Burnham Corp." proporcionan vapor para un convertidor de la marca "Taco Heater Co." para la instalación de calefacción y los serpentines "Taco" del cilindro de la instalación de agua caliente. El funcionamiento automático de la planta térmica es a base de controles eléctricos marca "Minneápolis Honeywell Reg. Co.", que controlarán la temperatura del agua de calefacción, el servicio de agua caliente y la presión de las calderas.

2.o— **La instalación de calefacción** es de un sistema de alimentación superior monotubular con expulsión automática del aire y se emplean radiadores de fierro fundido desde el entrepiso arriba y calentadores de aire en el primer piso. Estos últimos trabajarán en forma automática por medio de una válvula motorizada controlada por un termostato. Ambos de la marca "Minneapolis Honeywell Reg. Co.". La calefacción tiene dos válvulas automáticas mezcladoras de agua que funcionan con un control eléctrico de ambiente exterior, de modo que regula la temperatura interior del edificio conforme a la temperatura del exterior. La circulación de agua es de tipo forzado y se han empleado circuladores alemanes de la marca "Wilo".

3.o— **La instalación de agua caliente** consta de un cilindro de fierro galvanizado por inmersión de 3.000 litros con serpentín de cobre de la marca "Taco Heater Inc.". Esta instalación es de surtidor elevado con retorno al cilindro.

4.o— **La instalación de ventilación del primer subterráneo**, consta de un ventilador de la marca "Clarage Fan Co.", que inyectará un volumen de 6.200 m3 por hora, distribuídos por medio de conductos de fierro galvanizado.

5.o— **La instalación de ventilación del 2.o subterráneo** consiste en la inyección de 12.000 m3. de aire temperado, distribuído por conductos de fierro galvanizado y emplea también un ventilador de la marca "Clarage Fan Co.". El calentamiento del aire se produce por un serpentín de la marca "Young Radiator Co." controlado termostáticamente.

AGUA CALIENTE A TODA HORA

AUTOMATICOS ECONOMICOS

CALIDAD INSUPERABLE

FCA. Y SALON DE VENTAS SAN PABLO 3801 ESQ. LOURDES

TERMO ELECTRICO TROTTER Special PARA AGUA CALIENTE

SOLICITE UN VENDEDOR AL FONO 92836 SANTIAGO

¡SEGURIDAD!

¡Su Automóvil Merece lo Mejor!

ANTI-DESLIZANTES NEUMATICOS ATLAS con BANDA DE RODAMIENTO de 7 estrías ofrecen mayor tracción y contacto con el camino Sin patinajes

ESSO STANDARD OIL CO. (CHILE) S.A.C.

ESTUCOS Y DECORACIONES DEL EDIFICIO DE RENTA DE LA CAJA DE PREVISION DE LOS EE. PP.

fueron ejecutados por

A. BERENGUER HNOS. Y CIA. LTDA.

Oficinas: Compañía 1068
Noveno Piso - Oficina 900
TELEFONO 80294

INDUSTRIA MADERERA

KLINGENBERG SA

PUERTAS Y VENTANAS

FERMIN VIVACETA 957 - FONO 60890.

VIDRIERIA

ESTEBAN DELL'ORTO S. A.

ESTADO 149 —::— FONO 87160

BLOQUES DE VIDRIO

"DELUZ" PARA TABIQUES

Departamento Técnico

UNA NUEVA LINEA "DELUZ"

Los vidrios de este moderno edificio fueron colocados por esta firma.

★ ★ ★

EN SUS OBRAS ESPECIFIQUE LADRILLOS MENICHETTI

Y DUERMA TRANQUILO

PEDIDOS MENICHETTI HNOS. SANTA ROSA Nº 3280 — TELEFONOS Nº 52557 51313

WALTER D. FETT

INGENIERO — IMPORTADOR

HUERFANOS 1243 - CASILLA - 8001 - FONO 67061

— SANTIAGO —

AIRE ACONDICIONADO CALEFACCION CENTRAL

— CON —

RADIADORES, GUARDAPOLVOS
Y LOSAS RADIANTES
VENTILACION INDUSTRIAL
BOMBAS DE AGUA
REFRIGERACION
REGUL: AUTOMATICOS

CONCURSO

PARA PROVEER EMPLEOS DE INGENIEROS

Llámase a Concurso par proveer empleos de Ingenieros grado 7.o a cargo de la Administración del Servicio de Agua Potable y Alcantarillado de Ovalle y Linares, con sueldo base anual de 93.600 pesos. Bases y antecedentes en la Dirección General, Agustinas número 1346, Santiago. Se reciben solicitudes de oponentes hasta el 30 de junio del presente año.

SANTIAGO, 12 de junio de 1950.

G. ADOLFO ACEVEDO D., Director Gral. de los Servicios de Agua Potable y Alcantarillado.

LA CERRAJERIA ARTISTICA; LAS VENTANAS DE FIERRO Y LAS PUERTAS PRINCIPALES DE LOS LOCALES: FUERON EJECUTADAS POR

SOC. MINA HNOS. LTDA.

SUCESORES DE CARLOS MINA E HIJOS

CERRAJERIA ARTISTICA, CORTINAS, PASAMANOS, PUERTA PRINCIPAL Y VENTANAS DE FIERRO

PERSIANAS DE TIPO, TAPAS DE DOBLAR HACIA LA PARED Y DE TOLDO, REFORZADOS Y ECONOMICOS

MINA E. ESCALA 3096 SANTIAGO

CORTINAS TRANSPARENTES DE MALLA Y ACERO, ENCHUFABLES, CALADAS O LISAS

PERSIANAS DE ENROLLAR DE FIERRO, PATENTE 5969

3096 ERASMO ESCALA 3096

CASILLA 2241 —::— FONOS 91091-91092

FIERRO S. SACK

SAN PABLO 1179-MORANDE 817

LINEA DE CARRERA EN EL CLUB HIPICO

Domingo 11 de junio de 1950
(PISTA N.o 2, MAS QUE REGULAR)

PRIMERA CARRERA. — 1.500 metros. — Condicional
1.o VOLTEADA 51, O. Bravo
2.o Campanita 50,1, J. Berrios
3.o Night Bell 52,2, J. E. Bravo
4.o Tapita 52, V. González
5.o Floriana 52,4, P. Flores
6.o La Palma 52, R. Parada
7.o Rita 51, J. Guajardo
8.o Fronta 52, A. Marchessini
9.o Sonette 52,5, A. Salazar
10.o Magnífica 52, A. Poblete
Ganada pr 1/2 cp.; el 3.o a 3/4 cpo.; el 4.o a 1 cpo.; el 5.o a 1 1/2 cpo.
Tiempo: 1.33 1/5.

SEGUNDA CARRERA. — 1.600 metros. — Sexta serie. — Handicap
1.o KAI KU 50,4, J. Berrios
2.o Ferryman 49,7, J. Guajardo
3.o Chanili 46,4, G. Silva D.
4.o Cachetón 54, O. Bravo
5.o Nevazón 48,8, M. Valenzuela
6.o Cuadrada 45,1, J. García
7.o Buehuqueo 56, A. Salazar
8.o La Colchagüina 51,5, A. Marchessini
9.o Pergenio 48,2, L. Manríquez
10.o Barrialino 54, R. Castillo
11.o Charol 58, A. Poblete
12.o Conqueror 49, O. Romero
13.o Damasquino 47, C. Farmer
14.o Campfire 57, S. Quezada
15.o Augur 47,5, R. Cifuentes
16.o El Tani 55, Juan González
17.o Fabulosa 46,5, E. Muñoz
Ganada por 1 cpo.; el 3.o a 3/4 cpo.; el 4.o a 1/2 pesc.; el 5.o a 1 1/2 cpo.
Tiempo: 1.39.

TERCERA CARRERA. — 1.500 metros. — Condicional
1.o RENCOROSO 53, P. Flores
2.o Adepto 53, A. Marchessini
3.o Quemamucho 53, R. Parodi
4.o Partido 53, R. Parada
5.o Cupido 53, A. Poblete
6.o Huaraculén 53, F. Marchant
7.o Pentámetro 53, A. Salazar
8.o Casino 53,1, Juan González
Ganada por 1 1/4 cpo.; los 3.os a 1/2 cpo.; el 5.o a 1 pesc.
Tiempo: 1.31 3/5.

CUARTA CARRERA. — 1.200 metros. — Condicional
1.o TERROR DOS MARES 56, L. Céspedes
2.o Público 59, M. Valenzuela
3.o Comotú 56, F. Marchant
4.o Frutillar 55, L. Espinoza
5.o Knobkerry 51, A. Bermejo
6.o Hierro Viejo 54,1, L. G. Contreras
7.o Carita Linda 47,4, R. Cifuentes
8.o Patty 53, O. Bravo
9.o Gengis Khan 56, V. González
10.o Mariaco 45,6, G. Silva D.
11.o Chalinga 45, R. Ledesma
Ganada por 1 cpo.; el 3.o a 1/2 cpo.; el 4.o a 1 1/4 cpo.; el 5.o a 3/4 cpo.
Tiempo: 1.14.

QUINTA CARRERA. — 1.600 metros. — Quinta serie. — Handicap
1.o SAUCE LLORON 53, F. Marchant
2.o Acónito 54, L. Espinoza
3.o Crevecoeur 47, M. Guerrero
4.o Colle 53, R. Cornejo
5.o Don Conrado 49, O. Bravo
6.o Schockley 56, R. Cruzat
7.o Juan Carlos 53, A. Marchessini
8.o Pilucho 53, R. Parada
9.o Camposanto 53,3, J. E. Bravo
10.o Botabarro 50, M. Reyes
11.o Rayo de Oro 56, O. Valenzuela
Ganada por 1 nariz; el 3.o a 1 1/2 cpo.; el 4.o a 1 1/2 cpo.; el 5.o a 1 1/2 cpo.
Tiempo: 1.37 3/5

SEXTA CARRERA. — 1.700 metros. — Carrera especial. — Handicap
1.o RETINTA 48, M. Guerrero
2.o Restauración 58, L. Céspedes
3.o Negrina 46,2, L. Jara
4.o Interferencia 60, J. Orellana
5.o Tuncana 55, J. Sánchez
6.o Miss Fouché 45, F. Gatica
Ganada por 1/2 cpo.; el 3.o a 1/2 pesc.; el 4.o a 1 pesc.; el 5.o a 3 cpos.
Tiempo: 1.47 4/5.

SEPTIMA CARRERA. — 1.600 metros. — Segunda serie. — Handicap
1.o LOMBARDO 53, J. E. Bravo
2.o Qué Más Da 50, R. Parada
3.o Cambullón 48, M. Guerrero
4.o Valparaíso 48,3, J. Espinoza
5.o Eximio 52, A. Marchessini
6.o Confitero 56, L. Espinoza
7.o Jamaicano 52,3, F. Flores
8.o Trenzado 52, J. Contreras
Ganada por 1 cpo.; el 3.o a 1/2 cab.; el 4.o a 1 1/2 cpo.; el 5.o a 1 pesc.
Tiempo: 1.37 2/5.

OCTAVA CARRERA. — 1.600 metros. — Cuarta serie. — Handicap
1.o CAMPEREYA 51, A. Marchessini
2.o Chispazo 54, F. Marchant
3.o Camuesa 56, O. Bravo
4.o Jarrita 54, M. Reyes
5.o Nahuel 57, J. Orellana
6.o Gringoire 50 M. Valenzuela
7.o Farrouk 52, R. Parodi
8.o Tío Pepe 52, J. Espinoza
9.o Maricastaña 53,2, L. Espinoza
10.o Mazacote 54, O. Valenzuela
11.o Reina Claudia 51, R. Cornejo
Ganada por 3/4 cpo.; el 3.o a 2 1/2 cpos.; el 4.o a 1 cpo.; el 5.o a 2 cpos.
Tiempo: 1.37 4/5.

NOVENA CARRERA. — 1.600 metros. — Tercera serie. — Handicap
1.o OPIO 50, R. Cornejo
2.o Royal Palace 57, J. Orellana
3.o Jorito 52, Juan González
4.o Ensueño 48, M. Guerrero
5.o Cambalache 55, M. Reyes
6.o Hinojo 52,1, R. Parodi
7.o Trineo 50, J. Espinoza
8.o Dotingly 52, V. González
9.o Michoacán 51,5, J. Contreras
10.o Emilio 48,2, O. Bravo
11.o Acurrucada 50, A. Marchessini
Ganada por 1/2 cpo.; el 3.o a 2 cpos.; el 4.o a 2 cpos.; el 5.o a 2 1/2 cpos.
Tiempo: 1.37 1/5.

CITACION

El Sindicato Profesional de Electricistas de Santiago, cita a todos sus socios para la reunión del día 21 del presente mes, a las 19.30 horas, en su local social ubicado en Lord Cochrane N.o 334, con el objeto de efectuar en presencia de un Inspector del Trabajo, la renovación del directorio de la organización — **Guillermo Cuevas V.**, presidente — **Horacio Díaz M.**, secretario.

MODAS "LIBERTY"

OFRECE:
Trajes sastre tres cuartos vestidos, carteras etc
A SOLA FIRMA
10 meses plazo
AHUMADA 116
OFICINA 5 . FONO 68041

CLINICA
Graciela Aguilera
Ginecología Enfermedades de señoras. Hemorragias Diagnóstico precoz del embarazo Suministro de medicamentos de urgencia
Consulta diaria: 4-8 P. M
Rosas 2317 . Fono 82910

BOLETOS DE EMPEÑO
ORO — JOYAS
COMPRAMOS
Antes de vender consúltenos
RELOJERIA Y JOYERIA
"DRUVI"
SAN ANTONIO 80
— Esquina Moneda —
FONO 61766

Colomba
SOMBREROS FRANCESES RECIEN TRAIDOS
y otras novedades de moda.
Ahumada 131
Depto. 817

Pompadour
M R
TORTAS PARA SANTOS
MERCED 551

HILO PARA COSER
E HILVANAR
blanco, negro y colores
SOBRE CONOS
VENDEMOS
COMPAÑIA N.o 1041
PASAJE ARZOBISPAL 21
TELEFONO N.o 80091
Casilla 2714 — Santiago

OPORTUNIDAD
$ 8.500.—
Regio amoblado de comedor compuesto de gran buffet con doble vitrina, mesa enchapada de correderas ocho sillas tapizadas en felpa estado flamante.
$ 4.300.—
Living Reina Ana con cojines tapizados en rico gobelino floreado, fondo claro.
$ 980.—
Preciosa licorera normanda tallado a mano, especial para un regalo
657 -- NATANIEL -- 657

CUBRANZAS JUDICIALES
Letras y cheques a comerciantes, industriales y particulares, sin costo para el cliente, a porcentaje
ORGANIZACION JURIDICA
Ahumada 312
OFICINA 419
TELEFONO 84072

HOTEL ESPAÑA
PIEZAS CON PENSION DESDE $ 110.—
Cocina española
Abonos por diez almuerzos $ 350.—
Se reciben pensionistas de mesa
MERCED 770
FONO 33502 — SANTIAGO

CARTERAS
LAS MAS BARATAS DE SANTIAGO
FINO CUERO
HERMOSOS COLORES
$ 195.—
MONJITAS 843
— LOCAL 37 —

MODAS BETMAR
Con un pequeño pie entregamos:
Vestidos — Abrigos — Trajes Sastre y Tejidos de lana
Grandes facilidades, sin recargo
VICTORIA 1084
CASI Esq. SAN DIEGO

ZINC
PARA TECHOS
USADO Y NUEVO
VENDO
CHACABUCO
N.o 24

TERNOS
DE TEMPORADA!
Y CONFECCIONES FINAS
ofrece
SASTRERIA ARGENTINA
San Pablo 1279
AMPLIOS CREDITOS

Rose Helen
CONFECCIONES FINAS FRANCESAS Y NORTEAMERICANAS
PRECIOS MODICOS
GRANDES FACILIDADES DE PAGO
CARMEN 159 - 2.o PISO 23

MATRICES
Rectifica cigüeñales — Reparaciones — Construcciones de maquinaria — Trabajos de alta precisión mecánica — Técnicos europeos
BOSCHETTI y FRIXIONE Ltda.
DIEZ DE JULIO N.o 1063
— FONO 74433 —
(Entre San Diego y A. Prat)

TRANSFORMACIONES
Y TODA CLASE DE COMPOSTURAS DE JOYAS Y RELOJES
EDUARDO Y OTTO WAAK
Ex jefes taller Casa Weil
Calle PHILLIPS N.o 74
ex calle Central, entre Merced y Monjitas
Fono 35269 . Casilla 1656

MANDE A LAVAR SU ROPA
— A LA —
Lavandería Automática Americana
MERCED 618
Camisas para caballeros, en 72 horas, por $ 8.— lavadas y planchadas en forma impecable. Tenemos el equipo más moderno, y usamos los mejores materiales
LIMPIADO EN SECO
PERFECTO Y RAPIDO

DESPERTADORES
CON GARANTIA DE
10 AÑOS
RECIEN LLEGADOS:
$ 458.—
RELOJERIA DANZIGER
SAN ANTONIO 344

PROGRAMAS DE MAÑANA EN AMBOS HIPODROMOS

CLUB HIPICO

Domingo 18 de junio de 1950

PRIMERA CARRERA. — 1.200 metros. — A las 12.15 horas
4 Azabache 55, O. Valenzuela
5 Buda 55, L. Manríquez
7 Copetón 55, P. Flores
10 Cordillerano 55, R. Silva
6 Diesel 55, L. Espinoza
3 Fujiyama 55, J. Orellana
8 Galgo Azul 55, A. Poblete
13 Jordán 55, J. Berrios
11 Mañuco 55, J. Sánchez
2 Polo Norte 55, O. Cáceres
1 Requemado 55, J. E. Bravo
12 Robreño 55, R. Cruzat
9 San Salvador 55, R. Parodi

SEGUNDA CARRERA. — 1.200 metros. — A las 12.30 P. M.
1 Barrancal 55, J. Sánchez
4 Coltauco 55, O. Valenzuela
3 Consejero 55, S. Arriagada
10 El Mirlo 55, R. Parodi
9 Etiope 55, J. F. Marchant
11 Goodrich 55, P. Flores
8 Leclerec 55, G. Retamal
6 Lobezno 55, R. Parada
7 Peñascal 55, M. Salas
2 Quemador 55, M. Reyes
5 Smuggler 55, S. Quezada

TERCERA CARRERA. — 1.200 metros. — A la 1.30 P. M.
28 Hijo Mío 59, J. E. Bravo
29 Acapulco 58, S. Arriagada
10 Corcovado 57, A. Poblete
5 Marinela 57, V. González
26 Cruz Diablo 56, O. Valenzuela
6 Contrapunto 54, R. Castillo
21 Finteo 54, R. Parodi
16 Isauro 54, J. Sánchez
27 Negev 54, R. Parada
19 Tapioca 54, R. Cruzat
22 La Loca 53, M. Reyes
7 Marisola 53, H. Vergara
2 Starkar 53, J. Berrios
31 Caretana 53, C. Giraldes
17 Dicha 52, S. Carvajal
12 La Estrella 52, R. Cifuentes
3 Cuyanita 51, L. Pérez
32 Ciboulette 50, S. Quezada
11 Scarlatti 50, R. Silva
25 Firme 49, H. Vargas
15 M. Callado 49, E. Bermejo
23 Salvatore 49, A. Bermejo
9 Don Hugo 48, J. Guajardo
24 Sculler 48, O. Romero
4 Cori 47, F. Gatica
14 Ufano 47, P. Paves
8 Huayca 46, N. N.
1 Peumo 46, M. Valenzuela
20 Fortacha 45, G. Silva
13 Osvaldo 45, N. N.
30 Quilleco 45, R. Ledesma
18 Volteriano 45, N. N.

CUARTA CARRERA. — 1.500 metros. — A las 2.05 P. M.
10 Magnolia 59, S. Quezada
9 Misión 59, S. Arriagada
3 Boa Noite 56, R. Parodi
4 Boina Azul 56, O. Valenzuela
5 Comoflera 56, J. E. Bravo
13 Listada 56, R. Latorre
1 Miura 56, J. F. Marchant
6 Pintura 56, A. Salazar
9 Sambalay 56, R. Sandoval
12 Volteada 56, J. Orellana
2 Yamacona 56, O. Bravo
11 Yerba Mate 56, R. Castillo
7 Campanita 53, J. Berrios

QUINTA CARRERA. — 1.200 metros. — A las 2.45 P. M.
18 Invasión 55, J. E. Bravo
12 P. Grillo 55, J. Sánchez
10 Trapero 55, P. Flores
4 Knobkerry 54, A. Bermejo
22 Tridentina 53, G. Sepúlveda
14 Carta Brava 52, S. Arriagada
2 Estallido 52, R. Cruzat
15 Kuko 52, N. N.
1 Añañay 51, N. N.
24 Reposado 51, L. Espinoza
19 Chabelita 50, O. Romero
17 Desprecio 50, J. Contreras
11 Ecuazon 50, M. Reyes
7 Marihuán 50, C. Córdova
9 Clavileño 49, A. Salazar
3 Corinne 49, O. Bravo
20 Finanza 49, R. Cornejo
21 Estoy Listo 48, G. Silva
15 Ontario 48, L. Manríquez
8 Salerito 48, V. Maldonado

CINCO CONSEJOS PARA EL C. HIPICO

Un buen apronte en la semana: Brumoso con M. Reyes, 1.000 en 1.4 4/5.
Un ganador indicado: Etiope.
Una doblona a ganador: Etiope y Listada.
Una tripleta a placé: Etiope, Listada y Junco.
Uno para cobrar en la última carrera: Niñito.

6 Santa Juana 48, E. Núñez
13 Sibarita 47, F. Gatica
16 Herrador 46, R. Ledesma
23 Salmuera 45, E. Muñoz

SEXTA CARRERA. — 1.700 metros. — A las 3.25 P. M.
14 Grieg 60, J. Orellana
3 Penacho 60, H. Caballero
15 Restauración 59, L. Céspedes
10 Camembert 57, L. Espinoza
13 Terek 56, R. Parodi
6 Junco 54, J. F. Marchant
11 Tuncana 54, J. Sánchez
8 Alila 52, P. Flores
1 Madison 51, Juan González
16 Brumoso 50, M. Reyes
9 Conradito 49, O. Bravo
7 Espanto 47, J. Espinoza
4 Don Palmilla 46, F. Gatica
2 Anadir 46, N. N.
5 Cambullón 45, M. Guerrero
12 Los Alpes 45, L. Jara

SEPTIMA CARRERA. — 1.200 metros. — A las 4.05 P. M.
2 Clam 59, J. Sánchez
6 Montaraz 58, J. Orellana
14 Lutecita 55, M. Reyes
7 Rayón 55, R. Cruzat
12 Fogón 54, C. Giraldez
4 Sibylline 52, J. F. Marchant
11 Cerro Alegre 50, O. Romero
5 Corcolén 50, R. Parodi
9 B. Vidur 49, R. Pérez
13 Cara Sucia 49, O. Bravo
1 Corzo 49, A. Marchessini
8 Monada 49, A. Poblete
10 Algarrobal 47, F. Gatica
3 Desesperado 47, R. Ledesma

OCTAVA CARRERA. — 1.200 metros. — A las 4.50 P. M.
14 Brillador 56, O. Valenzuela
8 Bernadotte 55, A. Marchessini
6 Campero 55, R. Cruzat
16 Pulminador 54, J. Sánchez
4 Opereta 55, M. Reyes
9 Trento 55, S. Arriagada
11 Archipiélago 54, J. E. Bravo
12 El Neno 54, J. González
5 Desterrado 53, E. Freire
13 Don Miguel 53, J. Olivares
7 Comotú 52, F. Gatica
3 Gandul 52, L. Pérez
1 Lord Cochrane 52, R. Latorre
2 La Cenicienta 51, A. Marchessini
10 Brookville 48, O. Bravo
15 Andemilla 45, G. Silva

NOVENA CARRERA. — 1.200 metros. — A las 5.35 P. M.
7 Cambises 58, G. Sepúlveda
5 Bombardero 57, J. Sánchez
6 Astrónomo 56, R. Latorre
16 Pifia 56, S. Arriagada
10 Punch 56, L. Céspedes
9 T. Golden Girl 54, J. Berrios
12 Duqueco 53, R. Cruzat
11 Niñito 53, J. González
14 Está Bien 52, J. Olivares
13 Sin Chistar 51, L. Espinoza
8 Aberri 50, R. Parodi
17 Pas Si Fort 50, A. Marchessini
4 Campista 49, O. Bravo
1 Stormy 47, M. Guerrero
2 Salvajón 47, O. Romero
15 Cachamba 46, V. Maldonado
3 Nevisca 45, F. Gatica

NOTA. — Desde el próximo domingo, las carreras de eliminación serán con apuestas simples.

HIPODROMO CHILE

1.a PRIMERA CARRERA. — A las 8.15. — Premio GRANO DE ORO. — 1.200 metros. — Serie B, para potrancas de dos años, no ganadoras.
15 Astelena 52, S. Arriagada
9 Belicosa 52; R. Castillo
10 Blue Spear 52; N. N.
14 Carmelita 52, R. Silva
1 Espinaca 52; J. Espinoza
13 Eva 52; L. Pérez
11 Felona 52; J. Contreras
7 Grandota 52; J. Olivares
3 Inecona 52; L. Manríquez
2 Irawady 52; O. Bravo
6 Jai Alai 52; N. N.
8 Pronta 52; S. Quezada
4 Salónica 52; R. Cruzat
12 Soneta 52; L. Espinoza
5 Tremenda 52; Julio González

2.a CARRERA. — A las 8.45. — Premio GRANO DE ORO. — 1.200 metros. — Para potrancas de dos años, no ganadoras.
17 Amigaza 52; S. Quezada
7 Avanzada 52; C. Córdova
11 Balanga 52; J. Sánchez
16 Bonanza 52; R. Parodi
14 Cocodette 52; J. Olivares
3 Colonia 52; Jn. González
10 Chatita 52; L. Espinoza
4 Delicia 52; A. Marchesini
15 Doña Glafira 52; N. N.
5 La Victoria 52; J. Guajardo
8 Malaya 52; J. E. Bravo
12 Moldowa 52; G. Palma
6 Peleadora 52; M. Reyes
2 Polvorilla 52; C. González
9 Samarinda 52; G. Retamal
1 Sankara 52; R. Castillo
13 Sexy Woman 52; F. Gatica

3.a CARRERA. — A las 9.20. — Premio GRANIZO. — Séptima serie. — 1.400 metros.
20 Bellico 56; J. Adasme
6 Marisola 56; H. Vergara
13 Panchote 56; E. Núñez
7 Augur 55; E. Muñoz
14 Croupier 55; C. Córdova
1 Dean 55; O. Romero
11 Fonda 55; C. Farmer
16 Kataty 55; E. Soto
18 Minúsculo 55; R. Silva
4 Pelouse 54; G. Montes
23 Cañada 53; S. Quezada
22 Mariage 53; G. Retamal
21 Sencillez 53; L. Manríquez
15 Ventolera 53; J. Guajardo
8 Carinthia 52; C. González
10 Damasquino 52; B. Sandoval
2 Parroquiano 52; M. Guerrero
17 Giovanina 50; O. Bravo
9 S. Severino 50; S. Arriagada
12 N. Negro 45; R. Ledesma
19 Cuadrada 48; J. García
3 Rebelión 47; F. Gatica
5 Mirtala 45; J. Zúñiga

4.a CARRERA. — A las 9.55. — Premio GRANIZO. — Quinta serie. — 1.400 mts.
3 Gengis Khan 56; J. Orellana
5 Seibo 56; O. Valenzuela
1 Utopía 55; Jn. González
4 Comendador 54; A. Salazar
6 Machete 54; L. Pérez
7 Assais 53; G. Retamal
4 Palliere 53; L. Manríquez
2 Puro Maíle 53; J. Espinoza
10 Embrujo 52; M. Rcampo
12 La Estrategia 51; R. Castillo
8 Camorra 50; C. Córdova
15 Caicupil 50; J. Guajardo
7 Pamir 50; S. Arriagada
9 El Tangue 49; R. Cornejo
11 Chamaco 46; L. Jara

5.a CARRERA. — A las 10.35. — Premio GRANIZO. — 1.400 metros. — Cuarta serie.
7 Santoi 57; A. Quinao
12 Esopo 56; L. Espinoza
15 Mr. Popeta 55; C. Córdova
9 Coracero 54; R. Cruzat
1 Godolphin 54; J. Contreras
8 Sauce Llorón 54; J. F. Marchant
14 Alabancioso 53; R. Castillo
11 Magadis 53; R. Ledesma
4 Star Dust 52; O. Valenzuela
6 Alma en Pena 52; Jl. González
2 Don Miguel 50; L. Pérez

CINCO CONSEJOS EN EL HIPODROMO

1.—Un buen apronte en la semana: Combatiente. Montado por L. Espinoza, pasó por la pista de carreras del Hipódromo Chile, la madrugada del lunes, 1.400 metros, en 1.26 3/5.
2.—Un ganador indicado: Combatiente.
3.—Un doblona a ganador: Sexy Woman y Combatiente.
4.—Una tripleta a placé: Sexy Woman, Magadis y Combatiente.
5.—Para empezar cobrando: Espinaca.

3 Sugar 50; L. Jara
10 Bucalemu 48; O. Bravo
5 Cantaclaro 48; E. Soto
13 Cardonal 48; Jn. Espinoza

6.a CARRERA. — A las 11.15. — Premio DOMINGO 2.o HERRERA. — 1.500 metros. — Clásico. — Para potrillos de dos años nacidos en Chile.
8 Empire 56; A. Marchessini
22 Guardabosque 56; P. Flores
11 Truchón 56; L. A. Díaz
1 Atlantic Ocean 54; R. Cruzat
9 Cash Down 54; J. Olivares
4 Combatiente 54; L. Espinoza
10 Corsario 54; R. Parodi
17 Chirio 54; O. Valenzuela
3 Dopador 54; G. Sepúlveda
20 El Cauque 54; R. Cornejo
18 El Rodillo 54; M. Guerrero
5 Garuta 54; J. Orellana
2 Jaquimazo 54; J. Espinoza
14 Manderley 54; F. Gatica
7 Marconi 54; J. Sánchez
16 Molotov 54; J. E. Bravo
6 Partido 54; R. Parada
15 P. Gitano 54; R. Latorre
21 Provocador 54; J. F. Marchant
19 Pu Yi 54; M. Ocampo
13 Sorteo 54; H. Vergara
12 Teno 54; R. Macariaga

7.a CARRERA. — A las 12. — Premio GRANIZO. — Sexta serie. — 1.400 mts.
21 Ka 56; C. Moreno
6 Marichú 55; R. Castillo
2 Ontario 55; Jn. Sánchez
17 Ferryman 54; J. Guajardo
11 Jungfrau 54; P. Flores
9 Kalinin 54; L. Caldera
12 Retoño 54; Jn. González
16 Furriel 53; J. Olivares
14 Pum Pum 53; V. González
22 Sta. Juana 53; E. Muñoz
15 La Picardía 52; R. Madariaga
13 R. Shoes 52; L. Pérez
1 Timbal 50; J. Espinoza
3 El Galo 49; A. Rioseco
7 Repetunda 49; M. Guerrero
4 Salinero 49; J. Berrios
10 Babiera 48; O. Bravo
8 H. Pirichi 48; R. Cifuentes
18 Pergenio 48; L. Jara
20 Río Muco 47; Jl. González
5 Ritja 47; A. Poblete
19 Enramada 46; G. Silva D.

8.a CARRERA. — A las 12.45. — Premio GRANIZO. — 1.400 metros. — Tercera serie.
18 Cara Sucia 57; L. Espinoza
21 Desesperado 57; G. Retamal
7 Don Verja 56; O. Valenzuela
2 Dotingly 52; V. González
5 Polvorazo 56; J. Orellana
8 Chamico 52; J. Espinoza
16 Morse 56; J. E. Bravo
3 Hallowe'en 54; L. Pérez
1 Ortodoxo 54; R. Silva
13 Está Bien 52; J. Olivares
17 Garito 52; A. Salazar
12 Choio 51; R. Cornejo
10 Salvaje 51; A. Poblete
14 Tapete 51; O. Romero
11 Zahori 51; A. Marchessini

ULTIMAS PERFORMANCES EN EL HIPODROMO

Domingo 11 de junio de 1950
(PISTA NORMAL)

PRIMERA CARRERA. — 1.200 metros. — Octava serie. — Handicap
1.o STARKCAR 52, J. Berrios
2.o Abono 53, G. Retamal
3.o Sandalión 46, R. Ledesma
4.o Respiro 52, J. Adasme
5.o Bondadoso 50, L. Manríquez
6.o Rosa de Abril 54, R. Silva
7.o Jelkide 54, C. Córdova
8.o Pantufla 51,7, Eto. Soto
9.o Paraguico 47, J. García
10.o Envidioso (partió mal) 43, J. Zúñiga
11.o Osvaldo 48, F. Gatica
12.o Rotundo (P. R.) 59, M. Reyes
13.o Volteriano 49,5, Edo. Soto
14.o Quinlín Bravo 52, E. Muñoz
15.o Suprema 50, J. Leiva
16.o China Linda 53, J. Cifuentes
Ganada por 1/2 cpo.; el 3.o a 2 1/2 cpos.; el 4.o a 1 1/2 cpo.; el 5.o a 3/4 cpo.
Tiempo: 1.14 4/5.

SEGUNDA CARRERA. — 1.200 metros. — Serie A. — Condicional
1.o LEBLON 56, J. Orellana
2.o Balkán 55, J. Marchant
3.o Jordán 53, J. Berrios
4.o Pu Yi 55, M. Ocampo
5.o Retengo 54, J. Guajardo
6.o Galgo Azul 55, A. Poblete
7.o Kalú 54, B. Sandoval
8.o Caribbean 54, F. Gatica
9.o Buda 55, E. Canales
10.o Royal Knock 54, O. Bravo
11.o Trinorio 55, Julio González
Ganada por 1/2 cpo.; el 3.o a 1/2 cab.; el 4.o a 2 cpos.; el 5.o a 1/2 cpo.
Tiempo: 1.15.

TERCERA CARRERA. — 1.200 metros. — Serie B. — Condicional
1.o EL LUCERO 55, A. Marchessini
2.o Dopador 55,7, G. Sepúlveda (partió mal)
3.o Picomayo 55, L. Espinoza
4.o Trabajador 53, L. Manríquez
5.o Señorito 55, C. Giraldez
6.o Champolión 53, S. Arriagada
7.o Goodrich 55, P. Flores
8.o Coscachito 54, B. Sandoval
9.o Le Coq 55, O. Valenzuela
10.o Ranchillo 55, J. E. Bravo
11.o Tarugo 55, J. Espinoza
12.o Locario 55, H. Vergara
13.o El Mirlo 55, R. Parodi
Ganada por 5 cpos.; el 3.o a 3 cpos.; el 4.o a 1/2 cpo.; el 5.o a 1 1/2 cpo.
Tiempo: 1.14 2/5.

CUARTA CARRERA. — 1.200 metros. — Séptima serie. — Handicap
1.o MAIHUE 51, J. Contreras
2.o Comodiablo 53, A. Marchessini
3.o Semidiosa 49,5, J. Adasme
4.o Cartago 55,6, L. Caldera
5.o Quilleco 48, L. Manríquez
6.o Estrellita 51, J. Guajardo
7.o Sortilegio 52, R. Castillo
8.o Yacutia 53, J. Espinoza
9.o Celestial II 51, J. Rivera
10.o Bisonte 54, C. Giraldez
11.o Queilinda 52, L. Pérez
12.o Deslumbrante 51, Edo. Soto
13.o Groom 52,2, Jn. González
14.o Calindra 49,5, O. Bravo
15.o Galga 49, V. Maldonado
16.o Viejo Amor 49,7, L. Leiva
17.o Aguántese 51,7, C. Córdova
Ganada por 1/2 cpo.; el 3.o a 1/2 cab.; el 4.o a 2 cpos.; el 5.o a 1/2 cab.
Tiempo: 1.14

QUINTA CARRERA. — 1.200 metros. — Sexta serie. — Handicap
1.o FIGURA 49,7, R. Cornejo
2.o Finanza 52,5, J. Marchant
3.o Go Ahead 52, R. Madariaga
4.o Marinela 53, V. González
5.o Dominante 53, P. Flores
6.o Sentimiento 48, L. Manríquez
7.o Moonlight 51, C. Giraldez
8.o Mascarón 56, R. Castillo
9.o Captaine 52,5, G. Retamal
10.o Middy 53, L. Tejo
11.o Texas 51, L. Pérez
12.o La Seguida 52, J. Espinoza
13.o Imperial 52, Jn. González
14.o Finteo 51, R. Parodi
Ganada por 1 cpo.; el 3.o a 1 1/2 cpo.; el 4.o a 1 1/4 cpo.; el 5.o a 3/4 cpo.
Tiempo: 1.13 3/5.

SEXTA CARRERA. — 1.500 metros. — Clásico. — Condicional
1.o HUNNA 52,5, J. Marchant
2.o Listada 52, J. Espinoza
3.o Hilarity 54,5, L. Espinoza
4.o Senaffer 53,4, J. Olivares
5.o Bárbara 52, R. Castillo
6.o Bayona 52, J. Guajardo
7.o Sexy Woman 52, F. Gatica
8.o Sambalay 52, L. Pérez
9.o Danzinger 52, R. Cornejo
10.o Balsamar 52, M. Guerrero
11.o Miura 52, R. Parodi
12.o Belicosa 52, V. Maldonado
13.o La Loma 52, J. Contreras
14.o Dimosa 52, A. Marchessini
15.o Lógica 52, C. Giraldez
16.o Reciusa 52, Julio González
17.o Minitoba 53, P. Flores
18.o Yerba Mate 52, O. Bravo
Ganada por cab.; el 3.o a 3/4 cpo.; el 4.o a 1/2 pesc.; el 5.o a 2 1/2 cpos.
Tiempo: 1.34 2/5.

CARRERA A. — 3.600 metros. — Steeplechase. — Handicap
1.o MOCTELEK 67, O. Cerda
2.o Palomito 74, N. Villarruel
3.o Rocinante 71, V. Muñoz
4.o Crucero 60, A. Chandia
5.o Royal Helmet 71, J. Arriagada
6.o Reidor 68,4, G. Fuentes
7.o Figurín 74, M. Rivera
8.o Silko (rodó) 79, F. Gallegullos

DECORACION A FUEGO
EN LOZA, VIDRIO, PORCELANA, CERAMICA Y AZULEJOS
PORTUGAL 279
— FONO 36966 —

ULCERAS DE LAS PIERNAS
Si Ud. sufre de úlceras de las piernas, pida por correo o personalmente folleto gratuito, que con lengua, le sencillo explicará a Ud. la naturaleza de su dolencia y el modo de curarla desde el punto de vista de un médico, quien ha dedicado toda su vida al estudio y tratamiento de esta dolencia. Las úlceras de las piernas pueden curarse sin reposo en cama, sin pomadas y sin otros medicamentos.
CARMEN 78 — Stgo.
FONO 36638
Atención: 8 1/2 — 7 1/2

NO ENTREGUE SU RELOJ
en manos inexpertas
CONSULTEN:
CASA CARS
SAN ANTONIO 521
EDIFICIO CAPRI
— FONO 32803 —

Gran Exposición de Cristales finos y lámparas
Floreros, jarrones, ponchera, ceniceros, juegos 76 piezas Yungay tallados, en nuestra Fábrica
VISITENOS
Sierra Bella 1355

TAPICERIA DE AUTOMOVILES
DE JUAN VERGARA A.
Se hace toda clase de tapicería y fundas, ajuste de puertas, cambio cremalleras y correderas para vidrio, cambio vidrios inastillables, arreglos de chapas, manillas con llaves, pisos de goma, etc. Todo trabajo se entrega en el día
DIEZ DE JULIO N.o 365
— INTERIOR —
TELEFONO 35320

LANAS PARA TEJER "GILDA"
semi peinada, colores de su agrado, madejones de 40 gramos.
$ 13.—
Portal Bulnes 414
2.o PISO
La escalera entrando por Merced
DESPACHO CONTRA REEMBOLSO

LOS TRABAJOS DE LA SEMANA EN AMBOS HIPODROMOS

HIPODROMO CHILE

LUNES 12 DE JUNIO
PISTA DE CARRERA

...MATIENTE, montado por L. Espinoza, pasó ... metros en 1.26 3|5.
...ARIO, J. Espinoza; EL CAUQUE, R. Cor... y MOLOTOV, J. Bravo, 1.400 metros en ... 3|5. Los dos primeros iguales; el otro, a 3 ...
...LATON, montado por A. Quinio, 1.400 metros en 1.31.
...RODILLO, M. Guerrero y FANDANGUITO, ... 1.400 mts. en 1.27 4|5; ganó el ... J. Espinoza, ... lejos.
...NNI, R. Cruzat y PROVOCADOR, G. Se... 1.400 metros en 1.30 1|5; ganó Provo... por 4 cuerpos.
...BOSQUE, P. Flores y PENACHO, L. ... 1.400 metros en 1.30 2|5; viéndose ... fácil a Penacho.
...J. Olivares, 1.000 metros en 1.3 ... quintos.
...MAZO, montado por J. Espinoza, 1.400 ... en 1.30 1|5.
...J. Olivares y PENTAGRAMA, R. ... 1.400 mts. en 1.28 3|5; llegaron igua...

PISTA DE ARENA

BRUMOSO, montado por M. Reyes, pasó 1.400 en 1.34.
DUCHESSE, con aprendiz, pasó 1.000 metros en 1.5.
INVASION, con aprendiz e HIJO MIO, J. Berríos, pasaron 1.000 metros en 1.7; llegaron iguales.
SILEX, montado por R. Parada, pasó 1.000 metros en 1.6 2|5.
PIFIA, montada por S. Arriagada, pasó 500 metros en 31.
FELS, con O. Bravo, pasó 1.600 metros en 1.49.
BOA NOITE, con R. Silva, pasó 1.400 metros en 1.35.
ORTODOXO, con R. Silva, pasó 1.400 en 1.36.
RIC RAC con J. Alarcón, pasó 1.000 metros en 1.6 2|5.
CHOROY, con H. Caballero y UFANO, V. González, pasaron 1.000 metros en 1.6 2|5; llegaron iguales.

JUEVES 15 DE JUNIO
PISTA DE ARENA

SANTINA, A. Quinio y BOLDALBA, L. Espinoza, pasaron 700 en 46; iguales.
PENACHO, L. Céspedes, pasó 600 en 37 2|5.
PENACHITO, P. Flores, pasó 600 en 39.
DON CONRADO, G. Silva y TUNCANA, J. Sánchez, pasaron 1.000 en 1.6 2|5; iguales.
SALMUERA, H. Vargas, pasó 800 en 53.
PILUCHO, aprendiz, pasó 400 en 26.
QUE MAS DA, R. Parada, pasó 500 en 32 2|5.
CERRO ALEGRE, O. Romero, pasó 1.000 en 1.6.
MANUCO, J. Orellana, pasó 600 en 39.
FORTACHA, G. Silva, pasó 300 en 19; repitió igual.
INVASION, J. E. Bravo, pasó 500 en 32.
NOTA.— Por causa de la neblina que se levanta cuando se deshace la nieve, no se puede tomar debida nota de los aprontes en la pista.

VIERNES 16 DE JUNIO
PISTA DE ARENA

BRUMOSO, montado por M. Reyes, pasó 1.000 en 1.4 4|5.
MONTARAZ, con A. Poblete, pasó 500 metros en 31 2|5.
ADEPTO, con A. Marchessini y VAT 69, J. F. Marchant, pasaron 1.400 metros en 1.33; llegaron iguales.
MIURA, con J. F. Marchant, pasó 800 metros en 51 4|5.
BLANDINA, con G. Silva, pasó 700 metros en 46 2|5.
NEVISCA, con L. Espinoza, pasó 500 metros en 31 2|5.
LOMBARDO, con L. Céspedes pasó 700 metros en 46 2|5.
LA CENICIENTA, con L. Espinoza, pasó 500 metros en 31 2|5.
COLPAYO con A. Marchessini y FARRISTA, J. F. Marchant, pasaron 1.400 metros en 1.33 tres quintos; llegaron iguales.
ABERRI, montado por R. Parodi, pasó 400 metros en 25.
ROYAL PALACE, con L. Céspedes, pasó sin apuro 700 en 48 2|5.
PINTURA, montada por G. Silva, pasó 1.000 en 1.6.
CHAMICO, con J. Espinoza, pasó 700 metros en 45 3|5.
KAI KU, con L. A. Díaz y KNOBKERRY, J. F. Marchant pasaron 500 en 31 2|5; ganó Knobkerry, por 1 cuerpo.
BOA NOITE, con R. Parodi, pasó 700 metros en 45 1|5.
ESTOY LISTO, con G. Silva y LA ESTRELLA, O. Romero, pasaron 500 metros en 32; llegaron iguales.
CLAM con J. Sánchez, pasó sin gran apuro 500 en 31 2|5.
BUCHUQUEO, con A. Salazar pasó 400 en 26 tres quintos; 80 en 55.
VOLTEADA, con aprendiz, pasó 600 metros en 39 tres quintos.
FINTEO, montado por R. Parodi, pasó 500 metros en 34.
MALTES, montado por J. Sánchez, pasó 1.400 mts. en 1.34 3|5.
LUJOSO, con Pedro Flores, pasó 700 metros en 45 3|5.
ANADIR, con Juan Espinoza y DON PALMILLA, L. A. Correa, pasaron 700 en 45 2|5; llegaron iguales.
RESTAURACION con Lisandro Céspedes, pasó 700 en 45 2|5.
CHABELITA, con J. Berríos, pasó 600 metros en 38 1|5.
LISTADA con R. Latorre y CATALPA, J. Espinoza, pasaron 800 en 52 3|5; llegaron iguales.
PENTAGONO, con H. Vergara, pasó 500 metros en 32.
MAYUCA, por J. Contreras, pasó 400 metros en 25 1|5.
SILVER STAR, por aprendiz, pasó 400 metros en 25 3|5.
KATATY, montado por E. Soto, pasó 600 metros en 38 2|5.
GANDUL, por Eduardo Rebolledo, pasó 600 metros en 38 2|5.
CASH DOWN, J. Olivares y PENTAGRAMA, R. Castillo, 800 metros en 52; iguales.
DOROTEA, por J. Contreras, pasó 500 metros en 32 3|5.

CLUB HIPICO

LUNES 12 DE JUNIO
PISTA DE CARRERA N.o 2

VAT 69, con M. Valenzuela y COLPAYO, J. Orellana, pasaron 1.400 en 1.29; llegaron iguales.
MOMENTANEA, con R. Parodi, pasó 1.000 metros en 1.5.
FANNY BOY, con J. Sánchez y CORDILLERANO, R. Silva, pasaron 1.000 metros en 1.4; llegaron iguales.
ANGUSTIADA, con R. Cornejo, pasó 1.200 metros en 1.15 3|5.
FORTACHA, con G. Silva, pasó 1.400 metros en 1.29.
SEIBO, con P. Pavez, pasó 1.400 metros en 1.31 4|5.
PEÑASCAL, con F. Gatica y CLAVILENO, M. Salas, pasaron 1.000 metros en 1.2; ganó Pefiascal por varios cuerpos.
SMUGLER, con J. Orellana y JUVENAL, S. Arriagada, pasaron 1.000 metros en 1.3; llegaron iguales.
ONZO, montado por J. Sánchez, pasó 1.500 metros en 1.38.
CHIMBORAZO, con L. Espinoza y BERNARDO, L. A. Díaz, pasaron 1.200 en 1.17; llegaron iguales.
SAN SALVADOR, con aprendiz pasó 1.000 metros en 1.5 2|5.
CATALPA, con L. A. Correa, pasó al carrerón 1.600 en 1.49 2|5.
SIGALA, con P. Pavez, pasó 1.000 metros en 1.4
RAPAZ, montado por M. Reyes, pasó 1.000 metros en 1.6 2|5.

PISTA DE ARENA

BRUMOSO, montado por M. Reyes, pasó 1.400 en 1.34.
DUCHESSE, con aprendiz, pasó 1.000 metros en 1.5.
INVASION, con aprendiz e HIJO MIO, J. Berríos, pasaron 1.000 metros en 1.7; llegaron iguales.
SILEX, montado por R. Parada, pasó 1.000 metros en 1.6 2|5.
PIFIA, montada por S. Arriagada, pasó 500 metros en 31.
FELS, con O. Bravo, pasó 1.600 metros en 1.49.
BOA NOITE, con R. Silva, pasó 1.400 metros en 1.35.
ORTODOXO, con R. Silva, pasó 1.400 en 1.36.
RIC RAC con J. Alarcón, pasó 1.000 metros en 1.6 2|5.
CHOROY, con H. Caballero y UFANO, V. González, pasaron 1.000 metros en 1.6 2|5; llegaron iguales.

JUEVES 15 DE JUNIO
PISTA DE ARENA

SANTINA, A. Quinio y BOLDALBA, L. Espinoza, pasaron 700 en 46; iguales.
PENACHO, L. Céspedes, pasó 600 en 37 2|5.
PENACHITO, P. Flores, pasó 600 en 39.
DON CONRADO, G. Silva y TUNCANA, J. Sánchez, pasaron 1.000 en 1.6 2|5; iguales.
SALMUERA, H. Vargas, pasó 800 en 53.
PILUCHO, aprendiz, pasó 400 en 26.
QUE MAS DA, R. Parada, pasó 500 en 32 2|5.
CERRO ALEGRE, O. Romero, pasó 1.000 en 1.6.
MANUCO, J. Orellana, pasó 600 en 39.
FORTACHA, G. Silva, pasó 300 en 19; repitió igual.
INVASION, J. E. Bravo, pasó 500 en 32.
NOTA.— Por causa de la neblina que se levanta cuando se deshace la nieve, no se puede tomar debida nota de los aprontes en la pista.

VIERNES 16 DE JUNIO
PISTA DE ARENA

BRUMOSO, montado por M. Reyes, pasó 1.000 en 1.4 4|5.
MONTARAZ, con A. Poblete, pasó 500 metros en 31 2|5.
ADEPTO, con A. Marchessini y VAT 69, J. F. Marchant, pasaron 1.400 metros en 1.33; llegaron iguales.
MIURA, con J. F. Marchant, pasó 800 metros en 51 4|5.
BLANDINA, con G. Silva, pasó 700 metros en 46 2|5.
NEVISCA, con L. Espinoza, pasó 500 metros en 31 2|5.
LOMBARDO, con L. Céspedes pasó 700 metros en 46 2|5.
LA CENICIENTA, con L. Espinoza, pasó 500 metros en 31 2|5.
COLPAYO con A. Marchessini y FARRISTA, J. F. Marchant, pasaron 1.400 metros en 1.33 tres quintos; llegaron iguales.
ABERRI, montado por R. Parodi, pasó 400 metros en 25.
ROYAL PALACE, con L. Céspedes, pasó sin apuro 700 en 48 2|5.
PINTURA, montada por G. Silva, pasó 1.000 en 1.6.
CHAMICO, con J. Espinoza, pasó 700 metros en 45 3|5.
KAI KU, con L. A. Díaz y KNOBKERRY, J. F. Marchant pasaron 500 en 31 2|5; ganó Knobkerry, por 1 cuerpo.
BOA NOITE, con R. Parodi, pasó 700 metros en 45 1|5.
ESTOY LISTO, con G. Silva y LA ESTRELLA, O. Romero, pasaron 500 metros en 32; llegaron iguales.
CLAM con J. Sánchez, pasó sin gran apuro 500 en 31 2|5.
BUCHUQUEO, con A. Salazar pasó 400 en 26 tres quintos; 80 en 55.
VOLTEADA, con aprendiz, pasó 600 metros en 39 tres quintos.
FINTEO, montado por R. Parodi, pasó 500 metros en 34.
MALTES, montado por J. Sánchez, pasó 1.400 mts. en 1.34 3|5.
LUJOSO, con Pedro Flores, pasó 700 metros en 45 3|5.
ANADIR, con Juan Espinoza y DON PALMILLA, L. A. Correa, pasaron 700 en 45 2|5; llegaron iguales.
RESTAURACION con Lisandro Céspedes, pasó 700 en 45 2|5.
CHABELITA, con J. Berríos, pasó 600 metros en 38 1|5.
LISTADA con R. Latorre y CATALPA, J. Espinoza, pasaron 800 en 52 3|5; llegaron iguales.
PENTAGONO, con H. Vergara, pasó 500 metros en 32.
MAYUCA, por J. Contreras, pasó 400 metros en 25 1|5.
SILVER STAR, por aprendiz, pasó 400 metros en 25 3|5.
KATATY, montado por E. Soto, pasó 600 metros en 38 2|5.
GANDUL, por Eduardo Rebolledo, pasó 600 metros en 38 2|5.
CASH DOWN, J. Olivares y PENTAGRAMA, R. Castillo, 800 metros en 52; iguales.
DOROTEA, por J. Contreras, pasó 500 metros en 32 3|5.

INICIARAN UNA JIRA ARTISTAS DE MINERIA

Dos astros de la radiotelefonía nacional como son Pepe Lucena y Rafael de Penago han decidido hacer aún más brillante sus meritorias cualidades artísticas uniéndose en una jira que será, por el valor de ambos astros, un exito completo. Ambos están contratados exclusivamente en Radio Minería, donde se lucen en la audición "El Colmao Llodra", en la que De Penago se destaca en "Penas y Alegrías del Amor", debido a la profunda emotividad de su voz sonda y acariciadora. En cuanto a Pepe Lucena ya se sabe la enorme atracción que ejerce sobre el elemento femenino. La jira la iniciaron ayer, visitando primeramente Quillota para seguir luego a Valparaíso, Rancagua, San Antonio, Los Andes, San Felipe y así sucesivamente. Para finalizar, en el mes de agosto se dirigirán a la zona norte del país.

P. LUCENA

Estrella sueca es la heroína de una producción Warner

Viveca Lindfors, la primera dama del cinema de Suecia, está triunfando en Hollywood, y "Noche tras noche", que es el drama más romántico que ella ha hecho para la Warner Bross, se estrenará el martes próximo en la pantalla del cine Real.

En esta versión cinematográfica actúan también Ronald Reagan en el papel principal y teniendo el prestigio de la dirección de Don Siegel, que ha aprovechado la originalidad de la trama para crear un drama cumbre, el que seguramente será muy bien acogido por los amantes al séptimo arte.

TEATRO MARCONI
MAÑANA SABADO A LAS 15 HRS.
Se presentará el hermoso cuento:
"LA PRINCESA Y EL OGRO"
Cuento que será interpretado por los pequeños actores de Aladino.
$10 la Entrada

Formación de la Comisión Mixta de Salario Mínimo de la Industria Eléctrica

Habiéndose solicitado la constitución de la Comisión Mixta de Salario Mínimo para esta industria, se hace presente que de acuerdo con lo dispuesto en el Artículo N.o 41 del Código del Trabajo y en el Reglamento N.o 276 del 12 de Septiembre de 1932, sobre la materia, junto los patrones como los obreros deberán enviar a la Jurisd. Prov. del Trabajo las correspondientes ternas para constituir a contar desde esta fecha, se hace presente que si en este plazo señalado no se ha recibido las ternas mencionadas, la Inspección Provincial hará a la Intendencia directamente las propuestas que faltaren para la dictación del correspondiente decreto, nombramiento que la comisión así constituída tiene pleno valor legal.

JORGE WELTZ ESPINOSA
Inspector Provincial del Trabajo

TODOS CALZAN EN EL "MERCADO PTE. RIOS"
VISITE LA TIENDA DE CALZADO!

CAJA DE PREVISION DE EE. PARTICULARES
PROPUESTAS PUBLICAS
POBLACION VALLENAR

Llámase a Propuestas Públicas a los contratistas inscritos en primera categoría en el Colegio de Arquitectos de Chile para la construcción de la Población Vallenar, en la ciudad de Vallenar.

Bases y antecedentes pueden retirarse en la Caja de Previsión de Empleados Particulares, Huérfanos N.o 1270, 5.o piso: oficina N.o 508: todos los días de 15 a 17 horas, y sábados de 10 a 12 horas.

Las propuestas se abrirán simultáneamente el día 23 de junio de 1950, a las 16 horas, en la oficina del Vicepresidente de la Caja; tercer piso de la dirección antes indicada; y en el despacho del señor Agente de la Caja en la ciudad de Coquimbo.

La Caja concederá al contratista favorecido, un anticipo de dinero hasta por el 20 por ciento del monto de su propuesta contra Boleta Bancaria equivalente.

EL VICEPRESIDENTE EJECUTIVO.

CAJA DE LA HABITACION

★

PROPUESTAS PUBLICAS

★

Llámase a Propuestas Públicas para el arrendamiento de la Chacra "Las Rejas", de 43 Has. de superficie, ubicada a 5 Kms. al Poniente de Santiago.

Bases y antecedentes en el Departamento Técnico Agrícola de la Caja, Arturo Prat N.o 48, primer piso.

EL VICEPRESIDENTE EJECUTIVO

"Estoy satisfecho con el trabajo que he cumplido en la industria mexicana"

Dice René Cardona en relación con un film que exhibirán pronto

Durante la filmación de "Quien te quiere te aporrea", la primera película de la nueva compañía cinesca "Alameda Films", y que distribuye Películas Mexicanas (Chile" Cía. Ltda., René Cardona y los intérpretes de esta cinta demostraron el valor de la obra con el interés y la alegría con que trabajaron.

"Quien te quiere te aporrea", de acuerdo con los antecedentes que tenemos en nuestro poder, será una producción de un tipo enteramente nuevo. En ella se verá a Pedro Infante, al que ya se le han borrado las cicatrices que tuvo en la cara a consecuencia de un accidente automovilístico, y al Chicote, que hará reir a carcajadas al espectador con los chistes picarescos que dice en esta nueva obra.

Marga López, la más bella de las estrellas que tiene la industria azteca, se hizo cargo del principal rol femenino, logrando con su trabajo, un nuevo éxito para su carrera artística.

En este apunte podemos distinguir a Pedro Infante y a El Chicote, en una escena del film que dirigió René Cardona.

ESTRENO EXCLUSIVO EN EL ECRAN DEL IMPERIO

El sello de Republic Pictures anuncia para el viernes 23 del presente un estreno exclusivo en la cómoda sala del Teatro Imperio. Esta producción titulada "Prisionera de la selva", forma parte de uan serie de cintas de acción y aventuras de primera categoría que Republic Pictures viene realizando en sus estudios de Hollywood.

"Prisionera de la selva" es una producción basada en una obra de intensa acción. Relata las alternativas de una joven y hermosa mujer, "Ticoora", que vive en plena selva y que se encuentra con un grupo de aviadores, demostrándoles que es una excelente nadadora y a la par que una bellísima atleta.

Este film, que posee escenes realmente espeluznantes, en las luchas contra los salvajes, y los animales de la jungla, está interpretado en sus partes principales por James Cardwell, Jim Nolan, William Wright, y la hermosa joven que anima el papel de Ticoora, la niña de la selva, desaparecida de su casa hace 12 años.

PARAMOUNT ESTRENA EL LUNES EN EL VICTORIA

William Dieterle, el gran director de Hollywood, fué el que guió a los principales personajes del hondo drama "Amargo desquite", que la Paramount presentará en el Rotativo Victoria en atención al resonante éxito logrado en su anterior presentación en el Cine Rex.

"Amargo desquite" es una comedia de corte moderno, cuyo tema pocas veces ha sido encarado por la cinematografía mundial. Su tema profundamente humano y con una sabia lección, plantea un conflicto entre dos mujeres y un hombre, que se desenvuelve en un hospital en los momentos en que una joven madre va a dar a luz un hijo.

La interpretación de este recio drama social está a cargo de tres estrellas de indiscutible calidad. Son ellos Lizabeth Scott, la fulgurante estrella de Paramount, la joven y hermosa Diana Lynn y el galán Robert Cummings, que realiza en esta oportunidad uno de los más cerios papeles de su carrera artística.

LUX
HUERFANOS 1180. FONO 87630
CONTINUADO DE 11 A 24 HORAS.
Desde el LUNES
Brinda alegría para Santiago! DILUVIOS DE CARCAJADAS! ¡MUSICA! ¡BUEN HUMOR! UN FILM DESPAMPANANTE DE LOS LOCOS INIMITABLES.
LOS HERMANOS MARX
GROUCHO · CHICO · HARPO
UNA NOCHE EN LA ÓPERA
con Allan Jones · Kitty Carlisle
Una reestrenada Metro-Goldwyn-Mayer
VERSION INGLESA CON TITULOS EN CASTELLANO
Es un film METRO-GOLDWYN-MAYER (Mayores y Menores)

DESDE $ 390.- DE 3 LUCES; $ 600.- DE 5 LUCES, ETC.
LIQUIDO UNICAMENTE ESTA SEMANA
Sobrante del remate de lámparas de cristal
NACIONALES, FRANCESAS Y CHECOSLOVACAS
ACEPTO ORDENES DE RESERVA
MIRAFLORES 460 (casa particular)

Para tenir en casa
anilinas 'IRIS'
TIÑEN MEJOR Y CUESTAN MENOS.
• EXIJALO EN SU FARMACIA •

Para su resfrío
VAPENET
BALSAMO PENETRANTE
Base mentol, alcanfor y esencias aromáticas. M.S.

POTRILLO 2 AÑOS
sin amansar, hijo de Holy Smoke y Parisina III recién llegado del criadero. Se vende. Verlo:
TATTERSALL SOCIEDAD DE CRIADORES
Av. Club Hípico 1450.
Tratar: Gerente Sociedad de Criadores:
Teléfono 88142

GRANDES CREDITOS ENTREGA INMEDIATA
CABALLEROS: TERNOS Y NINOS — ABRIGOS
CARTERAS
PARA SEÑORAS
CAMISAS FINAS
ROPA INTERIOR PARA SEÑORAS
SANTO DOMINGO 987 - OF. 15.

GUIA DEL ESPECTADOR

...ERO ENTRE PARENTE... CORRESPONDE AL DEL TELEFONO

TEATROS

...DE JULIO (31530). — Ver... noche: Espectáculos Bur...

CINES

...NDA (91254) — Rotativo: ... perdone. El niño ... gavilán negro.
...GRO (83435) — Rotativo: ... con la muerte y Así son ...
...A (83443) — Rotativo ... invencible, Patria nueva ... vende una novia.
...(83411) — Vermouth y ... amantes de Carmen y ... negro.
...(91148) — Rotativo: ... perdone. La bien pagada ... tenebrosa.
ALCAZAR (80122) Vermouth y noche: Lágrimas tardías.
AUDITORIUM (84688) —Matinee vermouth y noche: Canción inmortal.
AVENIDA MAITA (51455) — Rotativo: Crepúsculos de gloria, La legión invencible y Patria nueva.
BALMACEDA (88768) —Rotativo: Jugando con la muerte y Así son las mujeres.
BANDERA (89111) — Matinée vermouth y noche: Manón
BAQUEDANO (65050) Matinee vermouth y noche: Juan Globo y La gran aurora.
BLANCO ENCALADA (91787) - Rotativo: Patria nueva, Crepúsculos de gloria y Se vende una novia.
BOLIVAR (83663) - Rotativo: Ciudad de conquista, Siempre te he querido y Besos en la obscuridad.
CAPITOL (89581) Rotativo Ciudad de conquista, La cadena invencible y La senda tentadora.
CARRERA (86655). — Rotativo: Jugando con la muerte y Así son las mujeres.
CENTRAL (33555) — Matinee vermouth y noche: Las zapatillas rojas
CERVANTES (88569) — Matinee vermouth y noche: Canción inmortal.
CLUB DE SEÑORAS (33550) — Rotativo: Los amantes de Carmen y El ensueño de mi vida.
COLISEO (89075) — Rotativo: Mujer de temple, El ensueño de mi vida y El gavilán negro.
COLON (90877) — Rotativo: Fabricante de monstruos, Los tres mosqueteros y Enredos de mi vida.
CONTINENTAL (80735) - Matinée vermouth y noche: Revancha.
COUSIÑO (50657) —Rotativo: Rio Rita, El recuerdo de tus labios y La venganza del payaso.
CHILE (80728) - Rotativo: El pendenciero, El tesoro del gran cañón y El espiritista.
DIECIOCHO (83778) — Rotativo: Mi sueño eres tú y Ciudad de conquista.
DELICIAS (91941).— Rotativo: Los piratas de Monterrey, Los niños nos miran y La almohada de la muerte.
EL GOLF (488 y 257) — Vermouth y noche: Dentro de mi corazón.
ESMERALDA (64303) - Rotativo Los amantes de Carmen, Fabricante de monstruos y Patria nueva.
FLORIDA (34289) — Matinee vermouth y noche: Dentro de mi corazon.
FRANKLIN (50754).— Rotativo: Que Dios me perdone, Mujer de temple y Juventud en peligro.
HOLLYWOOD (42389) —Rotativo: El ensueño de mi vida, El gavilán negro y Abbott y Costello contra los asesinos.
IDEAL CINEMA (92188) —Rotativo: El indio Jerónimo, Patria nueva y ¿Ocurrirá de nuevo?
IMPERIAL (51112) — Rotativo. México lindo, El indio Jerónimo y El pendenciero.
INDEPENDENCIA (62709) —Rotativo: Patria nueva, Los amantes de Carmen y El gavilán negro.
IMPERIO (32827) — Rotativo: Una hora de vida.
ITALIA (41883) — Rotativo: Los amantes de Carmen, El ensueño de mi vida y Mujer de temple.
LO FRANCO (92705) — Rotativo: Los tres mosqueteros, Angel sin alas y Agregados.
LUX (87630) — Rotativo La dama del velo por Libertad Lamarque y Agregado.
LIRA. — Vermouth y noche: Morena de mi copla y No me abandones.
MANUEL RODRIGUEZ (68959) — Rotativo: Los amantes de Carmen, Laguna azul y La legión invencible.
MAJESTIC G. Av 3372. (50151). Rotativo: Rio Rita, Al sur de San Luis y Belinda.
MARCONI (42887).— Matinée Cía. de Aladino en: La princesa y el Ogro. Vermouth y noche: Un drama en los Alpes y Flores de piedra.
MEIPO (83381). — Matinee vespertina, vermouth y noche: El gran pecador
MIAMI (85815) —Rotativo Sangre y plata.
MINERVA (91464) — Rotativo: Que Dios me perdone, ciudad de conquista y Noche en Moscú.
MIRAFLORES (30909) - Rotativo: Secretaria confidencial y El pendenciero.
MONUMENTAL (91555) — Rotativo: Los tres mosqueteros, Patria nueva y Crepúsculos de gloria.
NACIONAL (63568) - Rotativo Mujer de temple, Fabricante de monstruos y El ensueño de mi vida.
NORMANDIE (87749) — Matinee vermouth y noche: Abbott y Costello contra los asesinos y Piedad criminal.
NOVEDADES (94594) —Rotativo: Ciudad de conquista, El Rey se divierte y La cortesana.
NUÑOA (43152) — Rotativo Que Dios me perdone, Noche en Moscú y Servicio secreto.
O'HIGGINS (88929) — Rotativo Los amantes de Carmen, Juventud en peligro y La legión invencible.
ORIENTE (41345) - Vermouth y noche: Lágrimas tardías.
OPERA (30176) — Rotativo: Esta rubia es un demonio.
PLAZA (84714) — Matinée vespertina, vermouth y noche: Almas desviadas.
PORTUGAL (34816) —Rotativo: El ensueño de mi vida, Rosa de Irlanda y El gavilán negro.
PRINCESA (85265).— Rotativo: Ciudad de conquista, Uno contra todos y Rose Marie.
PRINCIPAL (30611) — Rotativo Noticiario mundial, Cómicas, Dibujos, Cortos y Serial.
PROVIDENCIA (48073) — Rotativo: El horizonte en llamas, Belinda y Cruel es mi destino.
REAL (65555) - Matinee vermouth y noche: La heredera.
RECOLETA (63874) — Rotativo: Mujer de temple, Los amantes de Carmen y El ensueño de mi vida
REPUBLICA (93613) — Rotativo: Que Dios me perdone, Noche en Moscú y El amor que tu me diste.
REX (31143 y 31144) — Matinee vermouth y noche: Genio último modelo.
RIALTO (41687). — Rotativo: Los tres mosqueteros, Angel sin alas y El indo Jerónimo.
ROXY (80809). — Rotativo: La trama peligrosa.
SAN MIGUEL (51267) — Rotativo: Los amantes de Carmen, Los tres mosqueteros y Crepúsculos de gloria.
SANTA LUCIA (36886) — Matinée, vermouth y noche: Lágrimas tardías.
SANTIAGO (32888).— Matinée: vermouth y noche: Algo flota sobre el agua.
SELECTA (92194). — Rotativo: Laguna azul, Patria nueva y Se vende una novia.
SANTA ROSA (53040).— Vermouth y noche: El pendenciero y Las Cruzadas.
VALENCIA (61357). — Rotativo: Romance musical, Pobre mi madre querida y La historia del tango.
VICTORIA (30021). — Rotativo: Las aventuras de don Juan.

Aficionado al teatro se refiere al estreno de "Los zorros no duermen"

—"Richard Mac Donald, a sus órdenes . . .". Con esta presentación llegó hasta nuestras oficinas, el día de ayer, un aficionado norteamericano, que deseaba referirse al próximo estreno del Teatro de Ensayo de la Universidad Católica. Siendo el tema de interés le escuchamos y esto es lo que nos dijo:

—"Como ustedes saben —comenzó— el título original de la obra es "The Little Foxes", lo que traducido literalmente, significa "Los Zorrinos". Estos "zorrinos" — continúa — son en verdad "zorros". O sea, astutos, desconfiados y sutiles seres, que tienen un acabado sentido del egoísmo, tan propio de nuestra época. De ahí que, a través de esta denominación, miss Heilman crea una trama con crítica social, que tiene su concreción en los miembros de una familia norteamericana de comienzos de siglo, en que la ambición y la desorbitada pasión por el lucro, les lleva a las intrigas y, en cierto modo, también al asesinato. Surgen así personajes de compleja psicología, con el vicio de un ambiente malsano ,que Lillian Hellman contrarresta anteponiendo seres nobles y atormentados, capaces de luchar contra estos "zorros" y vencerlos. En esta forma, pese al contenido aparentemente pesimista de la obra por el hecho de mostrar la maldad y el vicio, el bien tiene un triunfo sobre el mal a través de un idealismo puro y desinteresado, que permite "dormir" a los zorros", exclama sonriendo nuestro circunstancial entrevistado. Nosotros también sonreímos y luego inquirimos sobre la autora. Responde de inmediato, con seguridad y desplante . . .

—"Es una dramaturgo que ha captado admirablemente los secretos de la escena —dice con convicción—, y que ha sabido crear obras de gran contenido humano, sin restarles por eso su comunicación con el gran público. Y no porque la crítica social sea uno de sus temas predilectos — añade—, ello significa que su tendencia tenga algo de político. Antes que eso está el problema humano, que es capaz de afectar directamente a todas las clases sociales, sin distinción alguna".

Luego, casi sin transición, habla de los actores que interpretarán la obra, de Mortheiru y Debesa, y luego de un ceremonioso agradecimiento, que acompaña de su característico "Richard Mac Donald, a sus órdenes . . .", se despide de nosotros, y su paso largo y ágil, desaparece por los pasillos de nuestro diario.

LA MEJOR PELICULA DE LOS HERMANOS MARX ES LO QUE TENDRA EL LUX

Por informaciones que hemos venido entregando, nuestros lectores están en antecedentes de que el rotativo Lux proyectará en su ecrán la comedia de Metro Goldwyn Mayer "Una noche en la ópera", en la que tienen los roles principales los conocidos hermanos Marx, secundados por Allan Jones y Kitty Carlisle.

SABEN CUMPLIR CON SU COMETIDO.— Adolfo Yankelevich, Petroni Romo y Sergio Silva, son los animadores, en esta temporada, de diferentes programas comerciales, que enriquecen las audiciones de la Cooperativa Vitalicia, y que este año anotará sus más grandes éxitos. Estos tres personajes son los que tienen serias responsabilidades de los mejores programas de CB 76, y gozan de popularidad entre los auditores.

Lo que se sabe del ambiente de Teatro

INES PINTO.— Mañana a las 11.30 A. M. se efectuará el recital de Inés Pinto en el Teatro Opera. Este recital es organizado por Radio Sociedad Nacional de Agricultura.

UNA MATINEE.— La compañía de teatro infantil de Patricia Morgan pondrá mañana en escena el cuento "Los gitanos se robaron un príncipe".

VIDAS CRUZADAS. — Una versión de la comedia de Jacinto Benavente "Vidas cruzadas" ofrecerá hoy el conjunto que dirige Max Enrique Miranda, a las 15.30 horas en CB-82.

TERTULIA CHILENA.— En el desfile artístico de esta noche en Radio del Pacífico se destaca el programa "Tertulia chilena", dedicado exclusivamente a la difusión de la música popular nuestra y destacar a los valores nuevos dentro de este género.

PINOCHO. — Mañana a las 10.45 A. M. en el Teatro Santiago se vuelve a presentar la compañía infantil de Tía Mirella. Esta vez ofrecerá el cuento "Pinocho en la tierra de kabul".

BALAS Y BOFETADAS EN OBRA MISION TERRENAL

Se ha fijado para el jueves de la próxima semana, en el rotativo Miami, el estreno de la entretenida comedia de acción intitulada "Misión terrenal". Esta cinta tiene un argumento de gran fantasía, que llegará al corazón de los espectadores. Hay bofetadas, balazos, incendios, espectacularidad y, a la vez, un tierno romance. Los roles estelares están a cargo de Robert Cummings, Brian Donlevy, Jorja Curtwright y Marjorie Reynolds. "Misión terrenal" es una producción de Seymour Nebenzal que distribuye Artistas Unidos.

EXITOSA JIRA DE UNA COMPAÑIA DE TITERES

Después de recorrer 23 pueblos, desde Rancagua al sur, ha regresado a Santiago, Meche Córdoba y su conjunto de títeres, debido a una indisposición sufrida durante esta jira que fué auspiciada por la Universidad de Chile y el Departamento del Teatro Nacional.

Según los comentarios de la prensa sureña y de la misma Meche Córdoba que nos visitó ayer, esta jira alcanzó un éxito ni siquiera soñado. Día a día los habitantes de los pueblos que visitaron se volcaban en los teatros colmando sus aposentadurías.

Meche Córdoba permanecerá en Santiago dos semanas, tiempo que considera necesario para renovar el material y para contratar a dos actores que necesita para completar su conjunto, y luego continuará su interrumpida jira hasta la ciudad de Osorno.

CINTAS DE GANGSTERS TENDRA EL NORMANDIE

El teatro Normandie estrenará el martes próximo un sensacional programa de películas de gangsters, distribuido por Artistas Unidos.

En primer lugar, se presentará la película de intrigas y crímenes denominada "El museo de la muerte", que interpreta Franchot Tone. Esta cinta mantiene al espectador en suspenso de principio a fin, y plantea un caso de gran actualidad mundial.

El segundo film de gangsters para complementar este programa, está siendo seleccionado entre las mejores cintas de este tipo que posee Artistas Unidos, y será dado a conocer en breve.

"El desliz de Lady Windermere" en los espacios de la BBC

En sus programas para la América Latina, la BBC de Londres transmitirá hoy una audición de radioteatro sobre "El desliz de Lady Windermere". Este espacio será tomado sobre la versión cinematográfica que ha realizado la 20th Century Fox con la participación de Jeanne Crain, Madeleine Carroll y George Sanders.

La audición que nos ocupa podrá ser escuchada a las 19 horas por las diferentes emisoras que retransmiten los programas de la BBC.

Nueve semanas estuvo en el Music Hall de Nueva York una obra de Warner Bros

ESTUDIARAN PLAN DE ESTRENOS DOS JEFES DE ARTISTAS UNIDOS

Se anuncia para hoy a mediodía la llegada a Santiago, en el Interamericano, procedentes de la República Argentina, de los señores Al Lowe y Jorge Suárez, altos jefes de Artistas Unidos, en Nueva York y Buenos Aires, respectivamente.

Los señores Lowe y Suárez celebrarán reuniones en Santiago con los principales exhibidores chilenos, con el objeto de preparar el estreno de las mejores películas de esta distribuidora, tales como "Río Rojo", "Luces de la ciudad", "El clamor humano" y otras.

GRAN FILM DE ACCION ES LA OBRA RIO ROJO

En los últimos veinticinco años del cine, sólo se filmaron dos grandes películas de acción que han sobrevivido cinco lustros: "La carreta" (The covered wagon) y "Cimarrón". Ahora, Howard Hawks ha producido la tercera cinta monumental sobre la conquista del oeste norteamericano: "Río Rojo".

Actúan en "Río Rojo", como astros, John Wayne y Montgomery Clift, y les secundan Walter Brennan, Joanne Dru y la bellísima Coleen Gray. También cumplen roles de gran importancia, Harry Carey Sr. (Cayena), Harry Carey Jr., Noah Beery Jr. y el actor chileno John Ireland.

ES LA NUEVA CINTA DE INGRID BERGMAN

En el Music Hall de Nueva York, el teatro más grande del mundo, se efectuó el estreno de "Bajo el signo de Capricornio", nueva producción de Warner Bros que anima la encantadora Ingrid Bergman, quien tiene como galanes a Josepth Cotten y Michael Wilding. En la "Catedral del cinema", como llamó al cine de Hollywood, cansó un rotundo éxito comercial, logrando mantenerse en carteleras, como de este modo, la permanencia en dicha última realización, de la sueca, será presentada en el Rex de nuestra ciudad, considerado como uno de los gigantes de América.

Martes SANTA LUCIA CONTINENTAL
AGAZAPADO PARA MATAR
UNA HISTORIA INOLVIDABLE PLETORICA DE HUMANO CORAGE
"PANTERA BRAVA"
en TECHNICOLOR
LOS McCALLISTER · PIDGEON GARNER · MARSHA FOSTER
LA MAGNIFICENCIA DE LA SELVA Y LA DUREZA DE LA MONTAÑA...
DISTRIBUYE LEO-FILMS

COMPAÑIA CHILENA DE ESPECTACULOS — LOS MEJORES PROGRAMAS EN LAS MEJORES SALAS
Rex
EL MEJOR TEATRO DE AMERICA
FONOS: 31143 - 31144 - HORARIO: 3 - 6.30 Y 9.45 P.M.
FOX FILM presenta a Norma Tallado y Clifton Webb, en
"GENIO ULTIMO MODELO"
(Mayores y Menores)
REAL — SANTIAGO
FONO 65555
3, 6.30 y 9.45 P. M.
Paramount, presenta en reestreno por Olivia de Havilland y Montgomery Clift, en
LA HEREDERA
(Mayores)
FONOS 32888 — 33444
3, 6.30 y 9.45 P. M.
Películas Mexicanas presentan a Elsa Aguirre y Arturo de Córdova en
ALGO FLOTA SOBRE EL AGUA
(Mayores)
VICTORIA
ROTATIVO—FONO 30021—1.15, 3.15, 5.15, 7.15 y 9.20
WARNER BROS presenta su reestreno por Errol Flynn y Viveca Lindfors, en
"AVENTURAS DE DON JUAN"
(Mayores)

WARNER BROS ★ WARNER BROS ★ WARNER
EXOTICA Y EMOCIONANTE COMO EL MISMO ORIENTE.
LUCILE FAIRBANKS · KEITH DOUGLAS
La trama PELIGROSA
Passage From Hongkong
HOY
ROXY
HUERFANOS 1055

Pronto teatro FLORIDA
El asesino VIVE EN EL 21
OTRO GRAN FILM DE H. G. CLOUZOT EL REALIZADOR DE "MANON"
LEO-FILMS

HOY Teatro OPERA
ROTATIVO DE LUJO
¿BONITA? (sí) ¿RUBIA? (naturalmente) ¿TIMIDA? (no) ¡BRAVIA!
BETTY GRABLE
en "ESTA RUBIA ES UN DEMONIO"
con CESAR ROMERO RUDY VALLEE y OLGA SAN JUAN
En magnífico Tecnicolor
MAYORES Y MENORES
20 CENTURY-FOX

REX
El Teatro de los grandes estrenos Presenta
UN NUEVO EXITO!
¡DE NINERA ULTIMO MODELO A ESTUDIANTE!
HOY
Clifton Webb
"GENIO ULTIMO MODELO"
"Mr. Belvedere Goes to College"

Phyllis CALVERT en INMOLACION
UN PEQUEÑO MUNDO ATRAPADO EN LAS MONTAÑAS MAS ALTAS DE EUROPA...
Martes
CENTRAL
DISTRIBUYE LEO-FILMS

METRO
BANDERA 101 — TELEFONO 61181
PRECIOS UNICOS EN LAS LOCALIDADES
MATINEE 1.00
SELECTA 3.40
VERMOUTH 4.40
NOCHE 5.00
GREGORY PECK
AVA GARDNER
HOY
EL GRAN PECADO
¡Véala sobre la NUEVA PANTALLA DE VIDRIO!
Metro Goldwyn Mayer
MAÑANA GRAN MATINAL INFANTIL A LAS 11 A. M.
1.o Arte sobre el hielo. 2.o Sinfonía en espinas. Aventuras submarinas. 4.o Magnífico charlatán. Ocupaciones insólitas 1.7.o — INTERMEDIO — Noticiario Metro N.o 87. 7.o La isla del cubo 8.o Los peligros de Nyoka. 9.o Los peligros de 2.a parte. 10.o Dr. Jenkyll y Sr. Hyde.
PRECIOS: Grandes $ 5.— Niños $ 1.—
Metro Goldwyn Mayer

El Ballet del Instituto de Extensión Musical de la Universidad de Chile,
"DROSSELBART"
BALLET EN 6 CUADROS
T. MUNICIPAL — Coreografía de Uthoff, Música de Mozart — MIERCOLES A LAS

teatro experimental
universidad de chile
TEATRO MUNICIPAL
HOY Y MAÑANA A LAS 18.45 HORAS
montserrat
de emmanuel robles
dirección: pedro orthous

Indiscutiblemente las 2 mejores películas!...
HOY CENTRAL
Ultima SEMANA
DE EXHIBICIONES DE LA PELICULA QUE HA BATIDO TODOS LOS RECORDS.
"ZAPATILLAS ROJAS"
JAMAS HA HABIDO PELICULA IGUAL
UN MAGICO ESPECTACULO en TECHNICOLOR
HOY Bandera
EN SU 4.a SEMANA
DE EXHIBICIONES TRIUNFALES
"MANON ANGEL PERVERSO"
¡NI PERVERSA... NI INMORAL... COQUETA... ARDIENTE!
SOLO MAYORES, NO RECOM. PARA SEÑORITAS

EN CUALQUIER LUGAR DE EUROPA

SANTOS DE HOY
Marciano e Ismael

SANTOS DE MAÑANA
Marcos, Armando e Isabel

BOLETIN DEL TIEMPO

MINISTERIO DE DEFENSA NACIONAL

(Redactado a las 20 horas del día 16 de Junio de 1950)

Lluvias y vientos fuertes del norte, se registraron en las zonas sur y central. La zona central acusó precipitaciones débiles y aisladas. En la zona se mantuvo bueno, con nubosidades.

APRECIACION GENERAL

Continuará con lluvias y vientos depresionarios en las zonas sur y austral. Es probable que las precipitaciones se propaguen hasta la zona central.

ARICA A COQUIMBO: Bueno. Nublados locales. Vientos del oeste y sureste.

COQUIMBO A MAULE: Tendencia a lluvia. Vientos del noroeste.

ZONA MAULE A CHILOE: Mal tiempo.

ZONA CHILOE A CHILOE: Mal tiempo. Lluvias y vientos fuertes del norte y nor-oeste. Temporales.

ZONA CHILOE A EVANGELISTAS: Mal tiempo. Lluvias y vientos fuertes del noroeste y oeste.

ZONA EVANGELISTAS: Perturbado.

INFORMACIONES DE SANTIAGO

TEMPERATURA DEL AIRE (día 16).— Máxima: 9.4 grados a las 16.15 horas. Mínima: 6.2 grados a las 7.30 horas.

HUMEDAD RELATIVA DEL AIRE (día 16).— Máxima: 91 o|o a las 9.30 horas. Mínima: 76 o|o a las 14.30 horas.

SOL (día 17).— Salida: a las 7.46 horas; puesta: a las 17.42 horas.

LUNA (día 17).— Salida: a las 9.40 horas; puesta: a las 19.24 horas; Luna llena: el día 23.

Oficina Meteorológica de Chile,
Sección Previsión del Tiempo.
Fono: 90753.

TURNO DE BOTICAS

SEMANA DEL 17 AL 24 DE JUNIO DE 1950

FARMACIA	UBICACION	FARMACIA	UBICACION
[illegible]	Estado 101	Otero	Av. Brasil 95
[illegible]	Independencia 2668	Iquique	Dolores-Iquique
[illegible]	Bolívia 184	Bentjerodt	Av. B. O'Higgins 2802
[illegible]	Independencia 466	Ruiz	Bascuñán 1971
[illegible]	A. Maceo 311 (Renca)	Club Hípico	B. Encalada 2150
[illegible]	Pío Nono 101	América	Arturo Prat 1401
[illegible]	Recoleta 701	Matadero	Franklin 704
[illegible]	Recoleta 2298	Maule	Maule 310
[illegible]	Santa Rosa 3890	Jofré	10 de Julio 199
[illegible]	La Avenida 0302	Ojeda	Manuel Montt 769
[illegible]	Gran Avenida 8030	El Golf	Augusto Leguía 0200
[illegible]	Mapocho 4151	Providencia	Av. R. del Río-Cousiño
[illegible]	Ecuador 4299	Urgencia	Irarrázaval
[illegible]	San Pablo 2699	Eva	Av. Hamburgo 987

NOTA: De acuerdo con el Art. 61 del Reglamento de Farmacias, el turno es sólo para el despacho de recetas y el expendio de medicinas de urgencia, y será atendido después de las 21 horas, por la farmacia correspondiente.

FARMACIA DE TURNO
ABIERTA INCESANTEMENTE HASTA LA MEDIANOCHE DE LA MADRUGADA
Andrade
MORANDE 817 FONOS 2902 FONO 92340

TARZAN — (2711) — Chiram — Por Edgar Rice Burroughs

RAMONA

Por Lino Palacio

1.—ARTICULOS PARA CABALLEROS.

¡CHILENOS! AMPLIOS CREDITOS. Ternos, abrigos. Fábrica Confecciones "Glauer". Huérfanos 1142. Local "A" 17 Jn

¡CUIDADANOS! AMPLIOS CREDITOS. Ternos, abrigos. Fábrica Confecciones "Glauer". Huérfanos 1142, local "A". 17 Jn

¡RELOJEROS! AMPLIOS CREDITOS. Ternos, abrigos. Fábrica Confecciones "Glauer". Huérfanos 1142, local "A". 17 Jn.

¡EMPLEADOS! AMPLIOS CREDITOS. Ternos, abrigos. Fábrica Confecciones "Glauer". Huérfanos 1142, local "A". 17 Jn

¡ABOGADOS! AMPLIOS CREDITOS. Abrigos, ternos. Fábrica Confecciones "Glauer". Huérfanos 1142, local "A". 17 Jn

¡MEDICOS! AMPLIOS CREDITOS. Ternos, abrigos. Fábrica Confecciones "Glauer". Huérfanos 1142, local "A" 17 Jn

¡PERIODISTAS! AMPLIOS CREDITOS. Ternos, abrigos. Fábrica Confecciones "Glauer". Huérfanos 1142, local "A". 17 Jn.

¡DENTISTAS! AMPLIOS CREDITOS. Abrigos, ternos. Fábrica Confecciones "Glauer". Huérfanos 1142, local "A" 17 Jn

UN CONSEJO SANO: "GLAUER" vende barato. Ternos, ambos, casimires. Amplios créditos. Huérfanos 1142, local "A". 17 Jn

¡EMPLEADOS PUBLICOS! AMPLIOS CREDITOS. Ternos, abrigos. Fábrica Confecciones "Glauer". Huérfanos 1142, local "A". 17 Jn

"GLAUER" FABRICA CONFECCIONES. Huérfanos 1142, local "A". Ternos, abrigos. Grandes facilidades. Venta directa al público. 17 Jn

¡NO COMPRE ABRIGOS, SIN consultar antes "Glauer"! Amplios créditos. Huérfanos 1142, local "A". 17 Jn.

¡DIEZ MESES CREDITOS! CASIMIRES, abrigos, ternos. Precios bajísimos. Huérfanos 1142, local "A". Fábrica Confecciones "Glauer" 17 Jn.

CONFECCIONES "GLAUER" PARA caballeros. Amplios créditos. Visite nuestro local de venta: Huérfanos 1142, primer piso. 17 Jn

AMPLIOS CREDITOS. ABRIGOS, ternos, ambos. Fábrica Confecciones "Glauer". Huérfanos 1142, local "A". 17 Jn

¡ARQUITECTOS, INGENIEROS, Constructores! Amplios créditos. Ternos, abrigos. Fábrica Confecciones "Glauer". Huérfanos 1142, local "A". 17 Jn.

5.—ARTICULOS PARA DAMAS.

CONSUMA LA SUPERCALUGA Nacional industria Casera. Cómprela a su propio distribuidor: Carlos Aravena. N|O.

CASIMIRES OVEJA TOME. Nuevo depósito. Santo Domingo 1074. Gran surtido. Precios antiguos. Especialidad azul marino y negro. H|A.

¿CUERPOS DIFICILES? ¿GORDITAS? Fajas. Modeladores. Sostenes Maternales. Enderezadores Espalda. Especialidad medidas. Composturas. Maggie. Catedral 1289. Oficina 2. De 10 a 12 y 4 a 8. 1.o Jl.

CARTERAS EN SUELA. CUERO de chancho, nonato, nylón, faya, gamuza. Siempre modelos nuevos, a precios muy bajos. Tejidos y reparaciones. Fábrica Carteras Carmen. Agustinas 684. 3 Jl.

ABRIGOS FLAMANTES, OCASION única. Astrakán moderno $ 1.500. Caracul 1.500. Paño Sedán 1.500 con capita, lindo abrigo azul Sarga, ternos, zapatos. Rosina 3010 esq. Maipú. 20 Jn.

TRAJES NOVIAS LINDISIMOS, arriendos baratos, únicamente Casa Util. San Isidro 618. 20 Jn.

6.—ARTICULOS PARA NIÑOS.

SOMBREROS RESPUNTADOS blancos y en colores, para playa y campo. Cabello Hnos. 5-S.-50

6.—ARTICULOS PARA NIÑOS.

CONSUMA LA SUPERCALUGA Nacional industria Casera. Cómprela a su propio distribuidor: Carlos Aravena N|O

CASIMIRES OVEJA TOME. Nuevo depósito. Santo Domingo 1074. Gran surtido. Precios antiguos. Especialidad azul marino y negro. H|A.

7.—ARTICULOS PARA EL HOGAR.

LIQUIDAMOS: SABANAS, FUNDAS, Felpudos, Toallas, juegos bordados, Escoceses, Moneda 1917. 8 En.-51

CASIMIRES OVEJA TOME. Nuevo depósito. Santo Domingo 1074. Gran surtido. Precios antiguos. Especialidad azul-marino y negro. H.A.

MUEBLES ALTA CALIDAD. Enorme surtido. Muebles para niños. Amplios créditos. Muebleria "Confort". Santo Domingo 865 Sucursal. Recoleta 2152. H|A.

EXPOSICION PERMANENTE DE artículos para regalos, tienen en Sierra Bella 1355. 17 Jn.

CONSUMA LA SUPERCALUGA Nacional industria Casera. Cómprela a su propio distribuidor: Carlos Aravena. N|O

CASIMIRES OVEJA TOME. Nuevo depósito. Santo Domingo 1074. Gran surtido. Precios antiguos. Especialidad azul-marino y negro. H|A.

MUEBLES ALTA CALIDAD. Enorme surtido. Muebles para niños. Amplios créditos. Muebleria "Confort". Santo Domingo 865 Sucursal. Recoleta 2152. H|A

PARCHES INVISIBLES EN CALCados. Eleuterio Ramírez 1130. 8 Ag. 50

MUEBLES ALTA CALIDAD. Enorme surtido. Muebles para niños. Amplios créditos. Muebleria "Confort". Santo Domingo 865 Sucursal. Recoleta 2152. H|A

MUEBLES ALTA CALIDAD. Enorme surtido. Muebles para niños. Amplios créditos. Muebleria "Confort". Santo Domingo 865 Sucursal. Recoleta 2152. H|A.

ENJUNCO SILLAS. ORDENES A Dinamarca. Eduardo Matte 1674. Teléfono 33595. 17 Mzo. 1951

MUEBLES ALTA CALIDAD. Enorme surtido. Muebles para niños. Amplios créditos. Muebleria "Confort". Santo Domingo 865 Sucursal. Recoleta 2152. H|A.

MUEBLES ALTA CALIDAD. Enorme surtido. Muebles para niños. Amplios créditos. Muebleria "Confort". Santo Domingo 865 Sucursal. Recoleta 2152. H|A

MUEBLES ALTA CALIDAD. Enorme surtido. Muebles para niños. Amplios créditos. Muebleria "Confort". Santo Domingo 865 Sucursal. Recoleta 2152. H|A

MUEBLES ALTA CALIDAD. Enorme surtido. Muebles para niños. Amplios créditos. Muebleria "Confort". Santo Domingo 865 Sucursal. Recoleta 2152. H|A

7.—ARTICULOS PARA EL HOGAR.

MUEBLES ALTA CALIDAD. Enorme surtido. Muebles para niños. Amplios créditos. Muebleria "Confort". Santo Domingo 865 Sucursal. Recoleta 2152. H|A.

MUEBLES ALTA CALIDAD. Enorme surtido. Muebles para niños. Amplios créditos. Muebleria "Confort". Santo Domingo 865 Sucursal. Recoleta 2152. H|A.

MUEBLES ALTA CALIDAD. Enorme surtido. Muebles para niños. Amplios créditos. Muebleria "Confort". Santo Domingo 865 Sucursal. Recoleta 2152. H|A.

MUEBLES ALTA CALIDAD. Enorme surtido. Muebles para niños. Amplios créditos. Muebleria "Confort". Santo Domingo 865 Sucursal. Recoleta 2152. H|A.

MUEBLES ALTA CALIDAD. Enorme surtido. Muebles para niños. Amplios créditos. Muebleria "Confort". Santo Domingo 865 Sucursal. Recoleta 2152. H|A.

MUEBLES ALTA CALIDAD. Enorme surtido. Muebles para niños. Amplios créditos. Muebleria "Confort". Santo Domingo 865 Sucursal. Recoleta 2152. H|A

MUEBLES ALTA CALIDAD. Enorme surtido. Muebles para niños. Amplios créditos. Muebleria "Confort". Santo Domingo 865 Sucursal. Recoleta 2152. H|A

MUEBLES ALTA CALIDAD. Enorme surtido. Muebles para niños. Amplios créditos. Muebleria "Confort". Santo Domingo 865 Sucursal. Recoleta 2152. H|A

MUEBLES ALTA CALIDAD. Enorme surtido. Muebles para niños. Amplios créditos. Muebleria "Confort". Santo Domingo 865 Sucursal. Recoleta 2152. H|A

MUEBLES ALTA CALIDAD. Enorme surtido. Muebles para niños. Amplios créditos. Muebleria "Confort". Santo Domingo 865 Sucursal. Recoleta 2152. H|A

MUEBLES ALTA CALIDAD. Enorme surtido. Muebles para niños. Amplios créditos. Muebleria "Confort". Santo Domingo 865 Sucursal. Recoleta 2152. H|A

MUEBLES ALTA CALIDAD. Enorme surtido. Muebles para niños. Amplios créditos. Muebleria "Confort". Santo Domingo 865 Sucursal. Recoleta 2152. H|A

MUEBLES ALTA CALIDAD. Enorme surtido. Muebles para niños. Amplios créditos. Muebleria "Confort". Santo Domingo 865 Sucursal. Recoleta 2152. H|A

¡¡SOMIERES!! "COLCHONeria Francesa". Refacciona colchones domicilio. San Diego 9. Fono 86239. 27 Jn.

MUEBLES ALTA CALIDAD. Enorme surtido. Muebles para niños. Amplios créditos. Muebleria "Confort". Santo Domingo 865 Sucursal. Recoleta 2152. H|A

MUEBLES ALTA CALIDAD. Enorme surtido. Muebles para niños. Amplios créditos. Muebleria "Confort". Santo Domingo 865 Sucursal. Recoleta 2152. H|A

MUEBLES ALTA CALIDAD. Enorme surtido. Muebles para niños. Amplios créditos. Muebleria "Confort". Santo Domingo 865 Sucursal. Recoleta 2152. H|A

8.—ARRIENDOS OFRECIDOS.

SE ARRIENDA PIEZAS CON O sin pensión. Teléfono Arturo Prat 1180. H|A

$ 6.000 CHALET SIN HABITAR. 4 dormitorios, closet, 2 baños lujo, cocina amoblada, servicio de empleadas, hall, comedor, despensa. Pedro Torres N.o 1650 esquina Emilia Tellez, a una cuadra micros Bilbao-Garcia Moreno. Llamar teléfonos: 68317-69767 17 Jn.

ARRIENDO $ 37.000. ANUALES. Chacrita 3 1|2 hectáreas. Plantaciones: Naranjos, Limoneros, Duraznos. Producción. Casa amplia concreto recien terminada. Camino Pavimentado 32 kilómetros Santiago. Inmediata. Pueblo. Estación Ferrocarriles. Micros puerta; cada hora. Tratar: Serrano 361. Santiago. 20 Jn.

ARRIENDO CASA ESQUINA, SEgundo y tercer piso con frente al Norte, en gran barrio residencial cerca del centro, con tres livings nueve dormitorios, cuatro salas de baño, comedor, repostero, dependencias, escala de servicio independiente. Calefacción con enchufes para colocar radiadores, garage. R. V., Bilbao 860. Piso 2.o 24 Jn.

PIEZA, PENSION, ARRIENDO. San Francisco 272. 23 Jn.

ARRENDARE CASITAS, PIEZAS, niños, derecho cocinar. Exijo comprensión. Tengo buenos arrendatarios, no cobro comisión. Tratar Una a tres. Domingos mañanas. Gálvez 1165. 30 Jn.

9.—ARRIENDOS BUSCADOS.

BUSCO ARRIENDO, SITIO EN barrio industrial, cuente con galpón para instalar industria caprocerías. R. V., Bilbao 860. Piso 2.o 24 Jn.

10.—AUTOMOVILES, NEUMATICOS.

RADIADORES Y PANAles sueltos para automóviles y camiones Cuevas 1763, altura 350 de Avenida Matta. Fono 52369. H|A.

CAJA DE CAMBIOS AUTO FORD 85 H. P. Vendo. Desarmaduría Ford. Exposición N.o 700. Fono 95349. 22 Jn

MOTORES FORD 29-31 AJUSTados, vendo. Desarmaduría Ford Exposición N.o 700. Fono 95349 22 Jn

MASCARAS AUTO 36, 37, 41, 46, 47, 48, 49, vendo. Exposición N.o 700. Fono 95349. 22 Jn

PARRILLAS PARA TECHO AUtomóviles Ford, existencia permanente. Desarmaduría Ford Exposición N.o 700. Fono 95349 22 Jn

RADIADORES Y PANAles sueltos para automóviles y camiones Cuevas 1763 altura 350 de Avenida Matta. Fono 52369 H.A

FORD 1947, 4 PUERTAS EN DEsarme, vendo por piezas. Desarmaduría Ford. Exposición 700. Teléfono 95349. 22 Jn

NEUMATICOS USADOS DE AUtos y camiones, vendo 10te de quinientos. Desarmaduría Ford Exposición N.o 700. Fono 95349 22 Jn

MOTOR FORD 1949, VENDO DESarmaduría Ford. Exposición N.o 700. Fono 95349 22 n

DESARMADURIA FORD GRAN surtido en repuestos. Compro autos y camiones. Exposición N.o 700. Teléfono 95349 22 Jn

¡AMORTIGUADORES! ARREGLO toda marca. Lincoln 3158 fono 91442 16-Myo.-51

RADIADORES Y PANAles sueltos para automóviles y camiones Cuevas 1763, altura 350 de Avenida Matta. Fono 52369. H|A.

RADIADORES Y PANAles sueltos para automóviles y camiones Cuevas 1763, altura 350 de Avenida Matta. Fono 52369. H|A.

$ 80.000. GRAHAM PAGE 31, magnífico coche de lujo, 7 asientos, (otalmente como nuevo, exdiplomático, 10 años, sin uso; vende: Fábrica Nacional de Baldosas. Cóndor 962. Altura 400. Arturo Prat. 24 Jn

VENDO MEJOR OFERTA, AUTOmóvil Ford 1942, cerrado, 4 puertas, chocado parte delantera. Novena Avenida 078. Paradero 16. Lo Ovalle. 18 Jn.

11.—AVES, ANIMALES, PAJAROS.

CRIADEROS UNIDOS, SAN LUIS con Viveros, Buin-Maipo, ofrecen gran surtidos en frutales y forestales. Depósito de ventas: Matucana 633. Fono 91953. Barrientos Martínez Cía. Santiago. 1.o Jl.

12.—BICICLETAS.

CICLISTAS: REPUESTOS ACCEsorios para bicicletas y triciclos de reparto. Por mayor y menor. Reparaciones en general. Reembolsos a provincias. Arturo Prat 1802 esquina Ruble. 27 S. 50

13.—COMPRAVENTA.

COMPRO CAUCHOS — FONO 52240 11 S. 1950

CASIMIRES OVEJA TOME. Nuevo depósito. Santo Domingo 1074. Gran surtido. Precios antiguos. Especialidad azul marino y negro. H|A

¡FIERROS! ¡CAÑERIAS! USADOS y nuevos, vendo. Chacabuco 24 16-Myo.-51

VENDO: 300 KG. PLOMO VIEJO importado. San Antonio 321. Teléfono 31238. 19 Jn

14.—CONSEJOS UTILES.

ANAFES PRIMUS DE FABRICAción sueca, y sus repuestos legítimos, exclusivamente en Armería "San Diego". Casa Primus. San Diego 59. No confudir. 14-Jn.-51

ALTOS PRECIOS COMPRAMOS cuentado máquinas coser, escribir, radios, joyas, muebles, boletos empeño. Rapidez. Arturo Prat 10. Teléfono 60882. 15-M.-51

COMPRO CATRES, CUALQUIER estado, colchones lana. Brasil 537. Fono 84655. 10 Jl.

16.—DOCUMENTOS EXTRAVIADOS.

HABIENDOSE EXTRAVIADO EL vale vista N.o 5822, Caja Nacional de Ahorros, sucursal San Pablo, queda nulo por haberse dado aviso legal. 17 Jn

HABIENDOSE EXTRAVIADO EL libreto de cheques, del Banco Sud Americano, Serie 2774335|950, queda nulo por haberse dado aviso. 18 Jn

HABIENDOSE EXTRAVIADO EL Título N.o 3943, por cinco acciones de la Sociedad Anónima de Deportes Stade Francés, perteneciente al titular, señor Abelardo Robles, queda nulo por haberse dado el aviso correspondiente. 17 Jn

17.—DIVERSOS.

CASIMIRES OVEJA TOME. Nuevo depósito. Santo Domingo 1074. Gran surtido. Precios antiguos. Especialidad azul marino y negro. H.A

"REPRESENTACIONES". OFICIna solvente toma representación y distribución de productos nacionales y extranjeros. Cuenta con publicidad propia. Mac-Iver 142. Oficina 210. 20 Jn

CIGARRILLOS POR MAyor, precios fábrica pieno centro. Huérfanos 1055. Pasaje local 1073. Ahumada 340 al fondo. H|A

18.—EDUCACION.

MODAS, CORTE Y CONFECCION. Cursos rápidos. Sistema moderno. Profesora especialista. Alumnas confeccionan trajes primer mes. Lencería, clases diurnas y nocturnas. Diplomas validos Academia Nacional. Rosas 1353 fono 87174 1 o A-5

ACADEMIA DE CORTE. Sastre "Mac Farlán", cursos por correspondencia individuales. Enseñan profesores en actual ejercicio de la profesión en el comercio. Solicite prospectos, sin compromisos. Horario: 9.30 - 1 y 4.30 - 9 — Mac Iver 142. Of. 207 — 2.o piso. H A

MECANICA DENTAL. CURSOS de perfeccionamiento "Instituto Moderno" Mac Iver 540. 8 Sep.

INSTITUTO SANTIS MATRICULa abierta establecimiento serio y con años de prestigio. Elija una de estas lucrativas y decentes profesiones: Mecánica dental, radio, inglés comercial y humanísticos, dactilografía, taquigrafía, redacción comercial, sastrería, corte y confecciones, tejidos, bordados, peinados artísticos, permanentes, manicure, masaje facial. Estas profesiones sólo se las puede ofrecer el Instituto Santis que cuenta con un buen profesorado titulado y tiene experiencia universitaria. San Antonio 446, 2.o piso y 3.er piso. Teléfono 35566. Pida prospectos. 1 o Ag.

CASIMIRES OVEJA TOME. Nuevo depósito. Santo Domingo 1074. Gran surtido. Precios antiguos. Especialidad azul marino y negro. H A

ENSEÑANZA DACTILOGRAFIA en quince días. Contabilidad taquigrafía en tres meses. Cursos económicos. Solicite prospecto "Instituto Moderno". Mac Iver 540. 8 Sep.

CURSOS COMERCIALES PITMAN solamente a señoritas. Dactilografía al tacto. Taquigrafía Pitman. Contabilidad. Redacción. Aritmética. Ortografía. Preparamos rápidamente secretarias, taquígrafas, dactilógrafas. Instituto Femenino. Estado 223. H A

ACREDITADO INSTITUTO TEcnico. Arturo Prat 74. Cursos: Comercio, Telegrafía, Modas, Cortador, Peinados, Permanentes. Diplomas legalizados. Solicite prospectos. 13 O

¡OJO! ANTES DE MATRICUlarse Ud en cualquier parte informese primeramente. No cobramos derecho matrícula. Ademas grandes facilidades. Enseñanza garantida, absolutamente individual. Acreditadas Escuelas Politécnicas Profesionales "Diaz-Gascogne". Santo Domingo 670 H A.

CURSOS TAQUIGRAFAS. Dactilografías. Oficinistas preparación, comercio contabilidad, aritmética escritura máquina. Enseñanza perfecta, garantida profesores especializados. Instituto de Contabilidad, fundado 1922. Santo Domingo 1030. 20 Jn.

EMPEZARAN LUNES PROXIMO. La matrícula estará abierta toda la semana. Diferentes cursos breves para preparar Contadores, Taquígrafos, Dactilógrafos, Auxiliares de Comercio, Redacción Mercantil, Aritmética Comercial. Sistema propio, enseñanza de acuerdo con preparación de cada alumno. Salas independientes para señoritas. Instituto Comercial "Alfredo Torrealba". Huérfanos 1734. 3 Jl

¡INSTITUTO "PINOCHET LEBrun". Club Hípico 1410. Fono 93271. Casilla 144-D. Santiago enseña por correspondencia 73 cursos: Contabilidad, Taquigrafía Radio, Mecánica de Automóviles, Caricaturismo, Periodismo, etc. etc. Pida informes, sin compromiso 30 Jn.

TAQUIGRAFIA PERFECTA. Enseñanza económica individual. Instituto "Alonso Figueroa". Catedral 1237. 7 D.

¡ARMANDINI! ACADEMIAS ESpecializadas. Peluquería completa, enseñanza en auténtico Instituto de Belleza. Clases a toda hora. Diploma. Facilidades. Ahumada 131, 7.o piso 31-1-51

Diariamente obsequiamos un frasco de "PECTORAL SOTO ROJAS" a los favorecedores de los avisos económicos de LA NACION

S. SACK
FIERRO NACIONAL
REDONDO CUADRADO PLANO
SAN PABLO 1172
MORANDE 817

Agencia de "LA NACION"
ROBERTO CARRASCO O.
Maule N.o 1006

1.—ARTICULOS PARA CABALLEROS.

¡CHILENOS! AMPLIOS CREDItos. Ternos, abrigos. Fábrica Confecciones "Glauer". Huérfanos 1142. Local "A" 17 Jn

¡CABALLEROS GORDOS! AMplios créditos. Abrigos, ternos. Fábrica Confecciones "Glauer". Huérfanos 1142, local "A". 17 Jn.

DIRECTAMENTE AL PUBLICO, vende ternos, abrigos: Fábrica Confecciones "Glauer". Huérfanos 1142. Grandes créditos. 17 Jn.

¡EXTRANJEROS! AMPLIOS CREditos. Ternos, abrigos. Fábrica Confecciones "Glauer". Huérfanos 1142, local "A" 17 Jn.

¡PROFESORES! AMPLIOS CREditos. Ternos, abrigos. Fábrica Confecciones "Glauer". Huérfanos 1142, local "A". 17 Jn

¡PROFESIONALES! AMPLIOS créditos. Ternos, abrigos. Fábrica Confecciones "Glauer". Huérfanos 1142, local "A". 17 Jn.

¡CIUDADANOS! AMPLIOS CREditos. Ternos, abrigos. Fábrica Confecciones "Glauer". Huérfanos 1142, local "A". 17 Jn

¡RELOJEROS! AMPLIOS CREDITOS. Ternos, abrigos. Fábrica Confecciones "Glauer". Huérfanos 1142, local "A". 17 Jn.

¡EMPLEADOS! AMPLIOS CREDITOS. Ternos, abrigos. Fábrica Confecciones "Glauer". Huérfanos 1142. Local "A" 17 Jn

"GLAUER", OFRECE AMPLIOS créditos. Abrigos, ternos, casimires finos. Huérfanos 1142 local "A". 17 Jn

CASIMIRES OVEJA TOME. Nuevo depósito. Santo Domingo 1074. Gran surtido. Precios antiguos. Especialidad azul-marino y negro. H|A

FABRICA VENDE DIRECTAMEN te al público: Ternos, ambos, abrigos. Créditos diez meses. Confecciones "Glauer". Huérfanos 1142. Local "A" 17 Jn.

¡FUMADORES! AMPLIOS CREDITOS. Ternos, abrigos. Fábrica Confecciones "Glauer". Huérfanos 1142. Local "A" 17 Jn.

ABRIGOS, TERNOS. CASIMIRES. Grandes facilidades. Fábrica Confecciones "Glauer". Huérfanos 1142. 17 Jn

ABRIGOS, TERNOS: CALIDAD. Créditos. Visítenos sin compromiso. Huérfanos 1142. Confecciones "Glauer". 17 Jn

¡PADRES DE FAMILIA! AMplios créditos. Ternos, abrigos. Fábrica Confecciones "Glauer". Huérfanos 1142, local "A" 17 Jn

¡EMPLEADOS PARTICULARES! Amplios créditos. Ternos, abrigos. Fábrica Confecciones "Glauer". Huérfanos 1142, local "A" 17Jn

¡CABALLEROS! EVITEN INTERmediarios. Ternos, ambos, casimires. Amplios créditos. Huérfanos 1142. Confecciones "Glauer". 17 Jn.

¡CABALLEROS DELGADOS! AMplios créditos. Abrigos, ternos. Fábrica Confecciones "Glauer". Huérfanos 1142, local "A". 17 Jn

LECTORES DE LA "NACION" soliciten amplios créditos. Ternos, abrigos, casimires. Fábrica Confecciones "Glauer". Huérfanos 1142. 17 Jn.

¡CICLISTAS! SOLICITEN GRANdes créditos. Ternos, ambos, pantalones, abrigos. Fábrica Confecciones "Glauer". Huérfanos 1142, local "A". 17 Jn.

¡SANTIAGUINOS! AMPLIOS créditos. Abrigos, ternos. Fábrica Confecciones "Glauer". Huérfanos 1142, local "A" 17 Jn.

¡AVICULTORES! SOLICITEN amplios créditos. Ternos, abrigos, pantalones. Fábrica Confecciones "Glauer". Huérfanos 1142, local "A" 17 Jn.

¡CORREDORES, COMISIONISTAS, Agentes. Amplios créditos. Ternos, abrigos. Fábrica Confecciones "Glauer". Huérfanos 1142, local "A". 17 Jn

¡SOLICITE CREDITOS DIEZ MEses! Abrigos, ternos, casimires. Precios sin competencia. Fábrica Confecciones "Glauer". Huérfanos 1142, primer piso 17 Jn.

¡DEPORTISTAS! AMPLIOS CREditos. Abrigos, ternos. Fábrica Confecciones "Glauer". Huérfanos 1142, local "A" 17 Jn.

¡RADIOTECNICOS! AMPLIOS créditos. Abrigos, ternos. Fábrica Confecciones "Glauer". Huérfanos 1142, local "A" 17 Jn

¡VISTASE MEJOR! VISITE FAbrica Confecciones "Glauer". Huérfanos 1142, local "A". Ambos, ternos, abrigos. Amplios créditos. Precios sin competencia. 17 Jn

CHAQUES, FRACS, SMOKINGS. Ternos negros. Arrienda ropa fina, cortes modernos. Casa Util. San Isidro 618. 20 Jn.

PROPIEDADES DE RENTA

$ 650 000 —BARRIO ESTACION CENTRAL, casa: 2 piezas, cocina, baño. Ademas nueve piezas independientes con 4 cocinas y 2 W. C. con 600 m2. de superficie

$ 650 000 —INMEDIATO INDEPENDENCIA alrededores: Casa de ladrillo. Consta de living, seis piezas, baño sin instalar, galpón. Renta: $ 3 500.

$ 650 000 —ANTES 10 DE JULIO, inmediato a Ferrocarriles: 2 casas independientes. Comedor, living, 3 dormitorios, baño instalado, cocina; patio.

$ 650 000 —CALLE GENERAL GANA ESQUINA: Casa habitación con 4 locales. Renta mensual: $ 70 000.

$ 650 000 —MAPOCHO INMEDIATO A RIQUELme: Terreno grande con casa habitación. Hall comedor, dormitorio, baño instalado, cocina. Deuda a una Compañía de Seguros: $ 310 000.

$ 470 000 —CALLE SIERRABELLA, 17x22,50 metros. Casa habitación y local comercial, galpón de zinc. La casa tiene 5 piezas, baño, cocina

$ 500 000 —ESPERANZA, INMEDIATO A MAPOCHO 2 000 metros de terreno. Casa habitación y dos locales. Renta anual: 42 960.

$ 550 000 —LAS LILAS esquina. Casa y local comercial: 11x33 metros

$ 550 000 —AV. BLANCO ENCALADA ESQUINA: 2 locales con pieza habitación. 15,8x16,65

$ 600 000 —SAN ALFONSO. Renta 60 000 anuales. Terreno: 20x50 metros. Cité con 3 casas a la calle y 14 casitas interiores

$ 650 000 —SAN LUIS, inmediato a Independencia. 20x55 metros. 2 casas con living, comedor, escritorio, 4 dormitorios, baño instalado, cocina, 2 piezas empleadas, etc. Patio

$ 660 000 —CATEDRAL ESQUINA. 2 casas de un piso. Ladrillo y cemento. Cada casa tiene living, comedor, escritorio, 2 dormitorios, baño; cocina, dormitorio y baño de servicio.

$ 650 000 —CALLE CASTRO ESQUINA. Próximo a Blanco Encalada. 23x24 metros. 4 locales y casa habitación con 6 piezas y dependencias

$ 800 000 —CALLE OLIVOS. 23,5x70 metros. Cité: 8 casas. Renta anual: $ 70 000

$ 850 000 —AV. INDEPENDENCIA ESQ. 2 casas independientes y local comercial. Cada casa tiene living-comedor, 3 dormitorios, baño completo y dependencias. Atrás quinta, entrada de vehículos.

$ 850 000 —GENERAL LAS HERAS entre Dieciocho y Castro. Dos casas independientes. Construcción sólida. Bajos: living comedor, 5 dormitorios, baño, cocina, repostero; despensa; 2 dormitorios de empleadas. Altos: living, salón, 4 dormitorios, 2 baños, 2 piezas empleadas y baño de servicio, cocina, repostero. Renta mensual: $ 7 500

$ 860 000 —Un local grande y 2 casas. Recién refaccionada. Cada casa tiene 5 dormitorios, baño, cocina, dependencias; patio. Renta mensual: $ 7 500

$ 900 000 —AVENIDA BALMACEDA. Dos casas de un piso y un departamento. Comedor, living, 5 dormitorios, baño instalado, cocina, despensa; servicio. El departamento: 2 dormitorios, baño, cocina

$ 900 000 —CALLE ECHAURREN. 2 casas altos y bajos independientes. Recibos: 5 dormitorios 2 baños, cocina, dependencias. Renta: $ 7 500

$ 960 000 —VIVACETA. Propiedad antigua con 3 locales, casa habitación y 4 casitas interiores. Renta mensual: $ 10 800

$ 1 000 000 —SAN IGNACIO 42x48 metros. 8 casas de 3 dormitorios, baño, cocina y patio cada una. Dos portones de entrada para el sitio del fondo

$ 1 300 000 —ENTRE SAN FRANCISCO Y SERRANO, próximo a la Alameda. Amplia casa y 2 departamentos modernos, ladrillo y cemento. Renta: $ 130 000

$ 1 540 000 —COMPAÑIA PROXIMO CUMMING. Propiedad compuesta de 4 casas y 4 departamentos. Renta: 15 100 mensuales. $ 200 000 deuda a la Caja Hipotecaria

$ 1 800 000 —ANDRES BELLO, edificio de departamentos recién terminados: 4 departamentos con parquets, calefacción independientes, instalaciones de baño y cocina. Cada departamento consta de 2 dormitorios, baño, cocina, living-comedor

$ 1 800 000 —AV. GENERAL BUSTAMANTE. 5 departamentos y local comercial con servicios. Asimismo losas. $ 350 000 deuda a la Caja Hipotecaria

$ 2 000 000 —MERCED. 200 metros cuadrados de terreno. 3 casas grandes. Recibos: 5 dormitorios, 2 baños completos, cocina, servicio, patio.

CARLOS OSSANDON G.-Nueva York 25

18.—EDUCACION.

PEINADOS ARTISTICOS, PERMANENTES, maquillaje. Unica enseñanza completa. "Instituto Moderno" Mac Iver 540. 6 Sep.

APRENDA EN POCO TIEMPO, y con poco gasto: Modas, Lencería, Bordados, Camisas de hombre, Corbatas, Juguetes, Sombreros, Flores, Moda infantil, por el mejor sistema Campi. Cursos diurnos y nocturnos. Instituto Femenino Estado 225. H|A

ACADEMIA "JOMAR", TECNICA Profesional, Gálvez 260, 2.o Piso. Profesorado largos años de práctica, en la enseñanza. Cursos: Corte y Confección, Mecánica Dental, Moda Infantil, Lencería. Permanentes, no se cobra derecho matrícula, facilidades de pago. 18 Jn.

ACADEMIA "JOMAR", TECNICA Profesional. Gálvez 260, 2.o Piso. Curso Peinado y Tinturas. No se cobra derecho matrícula. 18 Jn.

¡ARMANDINI!! UNICAMENTE, en calle Ahumada 131, 7.o piso, edificio Waldorf, entre Moneda y Agustinas. 31-E-51

CORTE MODAS LENCERIA LA mejor, más completa, económica enseñanza. Diplomas legalizados. Instituto Moderno.— Mac Iver 540. 6 sep.

PELUQUERIA CABALLEROS. Enseñanza decente, higiénica, facilidades herramientas. Diplomas legalizados pago. Corte pelo y afeitadas "gratis" diariamente. Competente profesor. Academias "Armandini" Ahumada 131, septimo piso. 31-E-51

HAGASE PROFESIONAL RAPIDAMENTE, aprendiendo: Peinados, Permanentes, Corte a navaja, Tinturas, Permanentes Frías, Manicure, Belleza. Profesoras especializadas. Diplomas legalizados. Cursos rápidos; alumnas de provincia. Amplias facilidades. Academias Profesionales del Peinado "Armandini" Ahumada 131, septimo piso. Edificio Waldorf entre Agustinas y Moneda. 31-E-51

MATRICULA ABIERTA, cursos, modas, corte confección, moda infantil. Lencería Camisería. Enseñanza rápida, perfecta, garantida. Sistema moderno, facilísimo aprender. Atención esmerada por profesoras especializadas. Solicite prospectos. "Academia Fénix". Santo Domingo 1030 (cerca Puente). 24 Jn.

INSTITUTO VENEGAS SALAS. Gálvez 1165. Matrícula abierta. Admite quien quiera entrar. Kindergarten. Preparatoria, Humanidades. Cursos libres, día, noche. Domingos. Otorga certificados. Da ocupación inmediatamente. Agencia todo empleo. Oficina Judicial. Limpia certificados antecedentes. Arrendará casita, piezas derecho cocinar. Acepta niños. Ruega a propietarios venir a inscribirse. Escoge buenos arrendatarios. Pagan religiosamente. Cursos rápidos comerciales. 30 Jn.

CORTADOR SASTRE. Cursos rápidos, económicos. Profesor especializado. También por correspondencia. Academia Fénix. Santo Domingo 1030. 16 Jl.

ESCRITURA MAQUINA, enseñanza rápida, perfecta. Cursos 15 días, un mes, dos meses: taquigrafía tres meses. Instituto de Contabilidad, fundado 1922. Santo Domingo 1030. 30 Jn.

DACTILOGRAFIA, REDACCION. Modernísimo método. Cursos desde quince días. Instituto "Alonso Figueroa" Catedral 1257. 7 D.

CORTE, MODA INFANTIL, LENCERIA: Sistema práctico; lo mejor. Diplomese Instituto "Alonso Figueroa" Catedral 1257. 7 D.

PROFESOR DE PIANO, LUIS SOTO Silva, profesor de piano, teoría, solfeo. Escuela alemana, metodología moderna. Comunica a todos sus alumnos, especialmente a los alumnos del Grange School y Santiago College, que sólo atenderá los llamados telefónicos a las horas de comidas. Teléfono 50627. 17 Jl.

19.—ELECTRICIDAD.

CASA A VALENZUELA INSTALador técnico autorizado. Materiales eléctricos. Instalaciones fuerza y calor. San Diego 1914 Fono 51752-52669. H-A

"ELECTRICIDAD", RAMON PACHECO Vásquez. República N.o 11. Teléfono 94117. Instalaciones industriales, comerciales y particulares. Surtido completo de Materiales. 10-Jn.-51

ARREGLO Y REPARACION EN general, voy a domicilio. Arriendo Discorola, para fiestas. Luis Arteaguir. Santa Genoveva N.o 16. Cuna. 17 Jl.

20.—FOTOGRAFIAS.

¡¡FOTOCOPIAS EN MEDIO minuto!! Foto-Estudio FIMAR. Nueva York 61. Fotocopias de documentos, planos y dibujos. Foto Timar. Nueva York 61. Mencionando este aviso, Ud. obtendrá precio especial. H|A

HOTELES

HOTEL BRASIL 44 TODAS LAS habitaciones con radio. H|A

EJECUTIVO 120 ARRIENDO CON pensión piega amoblada a matrimonio. Casa bajos. Teléfono 22. Jn.

PLENO CENTRO COMODIDAD calefacción agua caliente pensión todo incluido desde $ 2.000 mensuales. Habitaciones bien amobladas de dos y tres personas. Consulte: Hotel Windsor Arica. Prat N.o 8 esquina Alameda. 17 Jn.

21.—IMPRENTAS LIBRERIAS ETC.

IMPRENTAS TIPO VIEJO IMportado compramos. Mex y Cía. San Diego 159 Casilla 1264 Santiago. 10 A.

TODOS VENDEN LAS TARJETAS de visitas, pero Talleres Gráficos "Rodríguez" las obsequia a todos los clientes que las soliciten; es una atención del impresor más popular. Talleres Gráficos "Rodríguez" San Pablo y Teatinos, ángulo. Fono 80760. H|A

PLUMA FUENTE ENCENDEDORES lápices arreglo. Galería Alessandri N.o 30. 3 Jl.

DENTADURAS INMEDIATAS

Después Extracciones

Dentaduras artificiales con o sin paladar. CORONAS, FUNDAS para dientes averiados o antiestéticos. Los últimos progresos en estética dental. RAPIDEZ EN LA EJECUCION.

CLINCA DENTAL "EDWARDS"

Pasaje Agustín Edwards 29. Entrepiso 111, entrada por Ahumada 312. FONO 67378

24.—MATERIALES DE CONSTRUCCION.

BUENO, BARATO, MERCERIA Ahumada 42. 8 Jl. 50

PAPELERIA CENTRAL, NUEVA York 63, casilla 722. Lindo surtido papeles importados y nacionales. Despacho a provincia. H|A

GRAN BODEGA AVENIDA GENERAL Bustamante 772. Teléfono 45184. Materiales para construcciones. H|A.

PAPELERIA NACIONAL. OFRECE. Papeles empapelar y útiles de aseo; a precios bajos. Compróntetes empapeladores. Arturo Prat 361. H|A.

ZINC PARA TECHO. CANERIAS. Independencia 538. 29-Mzo-51

BODEGA FIERRO, VIGAS FIERROS platino. Angulo redondo, planchas, ejes 4 y 5 pulgadas y otros materiales. Victoria esquina Gálvez. 23 Jn.

BARRACA FIERRO Y DEMOLICIONES San Diego 1278. Hay cañerías, zinc, fierro redondo, platino, ángulo, vigas, planchas eléctricas y otros materiales. 23 Jn.

FIERRO REDONDO PARA CONSTRUCCIONES. Sack. 3 Jl.

FIERRO GALVANIZADO LISO Sack. 3 Jl.

S. SACK, BARRACA FIERRO San Pablo 1179. Morandé 617. 3 Jl.

FIERRO GALVANIZADO LISO Sack. 3 Jl.

PINTURAS PASTA SACK. 3 Jl.

CASAS TIPO "VELUZ", DESDE $ 25.000 a 100.000. Le construye. Velastín. Ver planos: Exequiel Fernández 1911 esquina Zañartu. Suñoa. Macul. 15 Jl.

PUERTAS, VENTANAS. GRAN existencia en medidas y modelos "Standard". A los precios más bajos. Fábrica "Record". San Diego 743. 30 Jn.

25.—MAQUINARIAS.

BOMBAS TRASVASIJAR VINOS sobre carros. Fábrica Ingeniero Cintolessi. Santo Domingo 4140, fono 93732. H|A.

BALANZAS, MOLINILLOS, PICADORAS, cortadoras, fiambres vendemos; compramos. Reparaciones garantizadas. Ex jefe técnico Hobar Dayton 26 años "Precisión Hispana". Av. General Bulnes 71 al 75. Plaza Bulnes. Fono 34223. H|A.

BOMBAS CENTRIFUGAS IMPORtadas nacionales, todos tamaños. Motores bencina o eléctricos. Fábrica Ingeniero Cintolessi, fono 93732. Santo Domingo 4140. H|A.

JUGUERAS, REFRIGERADORES, batidoras, ventiladoras, lavadoras de copas, bombas para aceite "Precisión Hispana", Av. General Bulnes 71 al 75. Plaza Bulnes. Fono 34223. H|A

26.—MAQUINAS DE COSER

MAQUINAS COSER Y ESCRIBIR sombro y venden. Reparaciones garantidas. Casa Pupko. San Diego 1822. Fono 52990. H|A.

27.—MAQUINAS DE ESCRIBIR.

COPIAS MAQUINA. RETIRO TRABajo, ordenelos. Fono 66258. 12-E-51

28.—MUSICA.

¡MUSICA DE BOCA! ENSEÑANza rápida, eficaz. Irene Morales 11. 27 Jn.

CASA ELBO ARRIENDO POR días para fiestas sociales malones, santos Rosas 1225 teléfono 61754. H|A

FABRICANTE EUROPEO DE PIANOS Pablo Galiyas Herm ahora Merced 675, interior, frente Basílica recibe compostura transformaciones afinaciones etc. con garantía. Facilidades. Materiales alemanes y norteamericanos Merced 675. H|A

¡CONCERTISTA, ENSEÑA CITARA! Teléfono 68606. 27 Jn.

CASA ELBO FUNDADA ANTOfagasta 1905, gran variedad pianos, incluso modelos ultramodernos, para departamentos de importación directa. Facilidades Rosas 1225-61754. H|A

CASA ELBO, VENDE, COMPRA cambio pianos, compósturas Rosas 1225. H|A

DISCOS, RADIOS COMPRAVENta. Mapocho 1438. 3-S-1950.

"CASA ARMONIA" DE PIANOS Merced 675, interior, frente Basílica, ofrece pianos de cola y verticales. Las mejores marcas alemanas, etc. Garantía. Amplios créditos. Merced 675. H|A

APRENDA GUITARRA, MANDOlino y Acordeón. Gratuitamente Martes y viernes. Catedral 1465 Interior, de 7 a 10 de la noche. Escuela Musical. 20 Jn.

$ 1.200 GUITARRA GRANDE, CONclavijero, mecánico y $ 900 mandolino napolitano, vende. Enseño por música y oído. Gay 2068. Fono 68025, Sr. Alcántara. 20 Jn.

29.—MODAS Y CONFECCIONES.

"CASA DOLLY, MODAS PAQUETería. Gran surtido en calzones, enaguas, medias, calcetines, blusas, chombas, chalecos, paletoes y artículos para regalos. Precios sin competencia. Visítenos sin compromiso alguno. San Antonio 32. Santiago. H|A

MODAS EN GENERAL. SEÑORA lo que desee para Ud. o hijita, se lo confeccionaremos a precios de propaganda. Batas desde $ 200.— Trajes dos piezas o abrigos, desde $ 300. Blusas o faldas $ 100.— Cortado y probado $ 150; uniformes, delantales etc. Avenida Perú 785. 19 Jl.

¡¡PIELES!! TRANSFORMACIONES, curtidos, teñidos. Trabajo garantido. Precios módicos. "El Canadá". Merced 301. 4 Jl.

POR SOLO $ 100 MODAS CRISTina, le cortará su traje o abrigo. Se lo entregamos probado. Estado 141, 2.o piso. Oficina 2. 20 Jn.

30.—MUEBLES Y MENAJES

MAGNIFICO COMEDOR ESTILO normando totalmente hecho en lingue macizo de 1 1/2 pulgada aparador artísticamente tallado regia mesa. También con cubierta de 1 1/2 pulgada, seis sillas tapizadas en raso $ 9.800. Mitad de su valor real. Nataniel 657. H. A

SOFAS PRIMUS DE FABRICACIÓN sueca, y sus repuestos legítimos, exclusivamente en Armería "San Diego". Casa Primus. San Diego 59. No confundir. 14-Jn.-51

DE OCASION VENDO TODA CLASE muebles, precios botados, verdaderas gangas. Nataniel 657. H|A

CATRES METALICOS, SOMIERES, Colchones lana, Colchones algodón, Frazadas, Colchas, Cubrecamas, Sobrecamas. Enorme surtido. Créditos. Santo Domingo 865. Sucursal: Recoleta 2158. H|A.

CONSULTORIO DE LEYES SOCIALES

AÑO I — SABADO 17 DE JUNIO DE 1950 — N.o 235

Las consultas para esta sección deben dirigirse a "Consultorio de Leyes Sociales", LA NACION. Casilla 81-D, Santiago.— Rogamos escribir con letra clara, en un solo lado del papel y aun en el caso de usarse un seudónimo o iniciales, enviar nombre, firma y dirección del remitente.

N.o 426.— CONSULTA. — Mi marido compró por intermedio de la Caja de EE. PP. y PP. una casa-quinta. Ahora piensa vender una parte del terreno de la misma propiedad. ¿Tengo derecho a exigirle a mi marido la mitad del valor de la venta, pues soy esposa legítima y tengo dos hijos?

RESPUESTA. — Si bien la propiedad comprada por su marido pertenece a la sociedad conyugal, siendo, en consecuencia, tanto el marido como la mujer dueños por iguales partes de ella, mientras no haya separación de bienes y liquidación de la sociedad conyugal, el marido puede vender, y la mujer no puede exigirle que le dé lo que le corresponde.

N.o 427.— CONSULTA.— Tengo un niñito natural de dos años de edad, inscrito en el Registro Civil y reconocido ante el notario por mí. ¿Puedo quedarme con el niño a la edad que tiene o en cualquiera otra edad, siendo yo empleado público?

RESPUESTA.— El hecho de desempeñar usted una función pública no le impide tener a su hijo a su lado y educarlo. Sin embargo, debo advertirle que si la madre del niño también lo reconoció en la misma forma que usted, es ella quien deberá tenerlo a su lado hasta la edad de diez años, como lo ordena la ley, y sólo entonces usted podrá quedarse para siempre con su hijo.

N.o 428.— CONSULTA. — Soy separada hace varios años de mi marido; esta separación fué de común acuerdo. Yo no he recibido ninguna clase de ayuda pecuniaria durante estos años. Ahora quisiera saber, por encontrarme en situación difícil, si hay alguna ley que me ampare en lo que respecta a la asignación familiar. Tengo mucho gastos por una enfermedad. El vive con una mujer y tiene dos niños de ella.

RESPUESTA. — Indudablemente que la ley la ampara, en el sentido de que usted puede reclamar una pensión alimenticia. En todo caso, si usted logra probar que él percibe asignación familiar y no la socorre a usted, le puede ser retirada dicha asignación. Conviene que consulte a un abogado para que le entable las acciones que correspondan.

N.o 429.— CONSULTA.— Nuestro patrón dice que en las semanas en que hay un día festivo, tenemos que trabajar horas extraordinarias hasta enterar las 48 horas para poder así pagarnos la semana corrida. Cuando un patrón coloca imposiciones a sus operarios por una parte de sus salarios y nó por las remuneraciones que en realidad ganan, a quien hay que reclamar?

Respuesta.— De conformidad con las disposiciones de la ley N.o 8,961, para gozar del derecho a la semana corrida, pago de domingos y feriados, el obrero deberá cumplir la jornada diaria completa de todos los días trabajados por la empresa o sección correspondiente en la semana respectiva. Si su patrón impone por menor cantidad a la que corresponde a las remuneraciones efectivamente ganadas por el obrero, infringe la ley, y puede reclamarse a la Caja de Seguro Obligatorio.

47.a—RESTAURANTES.

¿QUIERE USTED COMER MUY bien? Pase donde Alfredo. Club Radical. Décima Comuna, Chile 1950. !!!Atención esmeralda!!! H-A

48.—RELOJERIAS.

H. NACHMANN, RELOJERO-TECNICO. Huérfanos 757. 4.o piso, oficina 406. Componemos relojes toda clase. Absoluta seriedad. Trabajos garantidos. Precios módicos Huérfanos 757. Fono N.o 36464. H-A

!!¡RELOJES!!! COMPOSTURAS baratas, garantidas. Negocio muy serio. Arregláramos bien joyas y prendedores. Se dilan colletes. 351 —San Diego— 351. Mencionando este aviso. Precios especiales. H|A

ARREGLO TODA CLASES DE relojes. Especialidad en Despertadores. Trabajo garantido. Precios módicos. Santa Elena 962. 16Jl.

48.a—SANITARIOS.

TERMO ELECTRICO, AUTOMATICO "Trotter Special" garantizado. Facilidades San Pablo 3801. Teléfono 92836. 10-Jl-50

49.—SASTRERIAS.

"SASTRERIA OSORIO". RECIBE hechuras finas, desde $ 1.000 ternos medida, desde $ 1.700. Avenida Matucana 819. H|A.

GUENDELMAN, SASTRE, HECHURAS finas. Créditos. San Diego 852, edificio Teatro Caupolicán 3 Jl.

SASTRERIA PASCUAL. GRANdes facilidades de pago. Entrega inmediata. San Diego 928. Ternos confecciones, hechuras finas H-A

¡QUIERE PERFECCION EN SU traje? Dirijase a Sastrería "El Viraje". Unica, antigua y acreditada casa especialista en viraduras perfectas, zurcidus inimitables. Transformaciones, trajes sastre de señoras. Tecnicas hechuras para los gustos más exigentes. San Diego 218. Fono 81232 16-F-51

SASTRERIA MORA. LA PRIMERA Sastrería de Nuñoa. Especialidad en trajes-sastre. Trabajos unicamente en fino, trarrázaval esquina Condell. Teléfono 48356. H-A

SASTRERIA "LA ELEgancia", ofrece ternos hechos y de medida, con las más ventajosas facilidades de pago. San Pablo 2585. H-A.

NO ARRUINE MAS SU TRAJE viejo, virándolo mal, encargue estos trabajos a "El Zurcidor japones". Se evitará molestias Facilidades de pago. Atiendo provincias. San Diego 228. Teléf. 86065 29 Ag

SASTRERIA JUAN JOSE JARA Hechuras, $ 1.200; virados, $ 560. Recibo composturas; transformaciones en traje sastre, en traje nuaso, en traje para jovenes. Puente 638 Teléfono 87558 (altos casa Costoya) 24-F-51

CALAMINA HIDRAULICA

Señor Constructor:

Invierta y economice dinero, empleando en sus construcciones, "CALAMINA HIDRAULICA", el mejor, más resistente y durable techo de cartón fabricado en Chile

Especial para casas de emergencia, campamentos de costa, cordillera, galpones y gallineros.

CALLE LOS MUERMOS N.o 44 (Barrio Pila) Fono 83464 — Casilla 948 SANTIAGO

PROPIEDADES INVERSIONISTAS

Edificio de departamentos cinco pisos, subterráneo terraza, calefacción central, calle Constitución $ 4.600.000

F CILIDADES

DUEÑAS Y MALINARICH MORANDE 291 OFICINA 19

MEDIAS NYLON

Sin costura	$ 75.—
De pelo, sin costura	89.—
"Carfiosa" 30 Dernier	95.—
"Zellvag". 30 Dernier	100.—
"Alondra", malla 51	105.—
"Cristalina". 30 Dernier	110.—
"Caffarena"	120.—
Victoria Pte. Alto	130.—
Labán, cost. obscura	150.—
Pelo, talón sombra	180.—
Tipo Nylon Dupont	82.—

Despachos rápidos a provincias desde tres pares, contra reembolso

Pida lista de precios especiales a comerciantes

FABRICA H. MARCUSON SAN DIEGO 87

HILOS PARA COSER

EN CONOS

Blanco, Negro y Colores

Vendemos por mayor y menor

Se despachan pedidos contra reembolso

BANDERA 713

Teléfono 61059 — Santiago

Fábrica de Ropa Interior "DAMITAS"

MERCED 712

Plazuela, frente a la Basílica de la Merced, (rincón)

OFRECEMOS: Para la temporada. Jersey de lana, finísimos; Modelos inglesas exclusivos; Poleras. Chalecas.

BATAS: Para levantarse, pura lana y Mouflon. Hechos y sobre medida.

NOVIAS: Ropa interior, telas de seda, importadas y nacionales bordadas a mano. Encajes importados. Modelos a elegir sobre medida.

BLUSAS: Gran surtido. FALDAS de lana y seda.

MEDIAS: De las mejores fábricas del país. 15 Denier. Sombra negra.

CREDITOS

No olvide: Rincón, frente a la Basílica

49.—SASTRERIAS.

NARDUCCI HNOS. SASTRES. Alonso Ovalle 1062. Hechuras de primera. Confecciones finas. Casimires ingleses. Teléfono 67656. H|A.

¡¡ZURCIDOS INVISIBLES!! Especialista. Trabajos garantidos. Rapidez. Seriedad. Precios módicos. San Diego 55. Fono 67311. H-A.

SASTRERIA VASQUEZ. BANDERA 564 (altos). Teléfono N.o 81687 Casimires finos. Hechuras. H-A

DESDE $ 850.— TRAJES SOBRE medida; desde 700, trajes confeccionados. Sastrería Salazar. Alameda Bernardo O'Higgins N.o 2783, esquina Libertad. 3 Jl.

SASTRERIA WELLDRESS. Hechuras, virados, zurcidos, composturas, transformaciones ternes en trajes sastre y huaso. Independencia 353. H-A

CASIMIRES NACIONALES DESde 195 pesos metro, importados desde $ 315. Depósito directo a fábrica. Casa Salazar. Alameda Bernardo O'Higgins 2783, esquina Libertad. 3 Jl.

SASTRERIA "SALAZAR", CABAlleros, niños, extenso surtido. Corte elegante. Precios incompetibles. Alameda Bernardo O'Higgins 2783, esquina Libertad. 3 Jl.

SASTRERIA "LAS DOS NACIOnes". Bascuñán 36. Ternos, abrigos de medida y confección. Diez meses plazo. H-A

MANUEL J. MERCADO SASTre-cortador, profesional. Viena 40 casi esquina de Vivaceta. Llévsle su tela, evitará molestias, economizando. Trabajos garantidos. 11 A.

51.—TALLERES

CASA ELITTE, San Diego 23. — Fonos 67216. Planchas de bronce y esmalte. Timbres de goma. Llaves al minuto. Aregios de anafes, soplietes, lámparas parafina y bencina. Venta de quemadores nacionales garantidos por dos años. H-A

CLINICA DEL ANAFE. COMPOsura de toda clase de anafes. Repuestos en todas marcas. Trabajos garantidos. Compro y vendo. Seriedad. Puntualidad. San Diego 1474 (entre Victoria y Pedro Lagos) H-A

PINTO REFRIGERADORES Y MUEbles de cocina al Duco, a domicilio. Ordenes 92525. 10 Jl.

MUEBLES DURADEROS

Precios sin competencia

Venta directa del fabricante al consumidor

AMPLIOS CREDITOS

Dormitorios completos $ 3.200.— Comedores completos $ 3.900.—

MUEBLERIA "HOLLYWOOD" ROSAS 1028 SERRANO 33

COCINAS Y CALENTADORES

a leña y carbón, estufa para aserrín y coke, baños americanos y baños de guagua, canales, caballetes, bajadas etc.

Manufactura de hojalata

FABRICA MERIDA CHACABUCO 12-A

Casilla N.o 4639 — Fono 91441 Despachos a provincias.

FABRICA DE TEJIDOS DE LANA

Chalecas para damas, $ 145; paletoes, $ 165; poleras, $ 150; sweaters, $ 85 y 100; refajos, $ 160. Gran calidad y colorido. DESPACHO CONTRA REEMBOLSO PRECIOS ESPECIALES A COMERCIANTES

Salvador Sanfuentes 2428 (Casi esq. Avda. España) ¡NO CONFUNDIR!

DIENTES ANTIESTETICOS

y en posición irregular, reciben perfecta armonía y aspecto con fundas de porcelana.

Dentaduras artificiales últimos sistemas, con o sin paladar

Se colocan la dentadura postiza inmediatamente después de haber hecho las extracciones

¡Pida terminación urgente! Clínica Dr. A. RODRIGUEZ. Pasaje Agustín Edwards 29, entrepiso 111. Entrada por AHUMADA N.o 312 — FONO 67378

51.—TALLERES

PINTO CAJAS DE FONDOS, A llo. Ordenes 92525. 10 Jl.

ECONOMICE DINERO, PINTO AL Duco a domicilio, automóviles. Ordenes 92525. 10 Jl.

PINTO CATRES Y ARREGLO DEteriores de enlozado, a domicilio. Ordenes 92525. 10 Jl.

¡SU CATRE ANTIGUO, QUEDArá moderno! Especialidad, dorados fuego, transformaciones y ajustes de catres. Brasil 537. Fono 84655. 10 Jl.

52 a.—VIAJES, TURISMO, VERANEO.

RESIDENCIAL "PLENCIA". $ 70 completo, familias. Reserve piezas fecha, giro. Avenida Argentina 264. Fono 6879. Una cuadra Estación Barón. Valparaíso.

CASIMIRES OVEJA TOME. Nuevo depósito. Santo Domingo 1074. Gran surtido. Precios antiguos. Especialidad azul-marino y negro. H|A

"GRAN HOTEL", CASABLANCA Fono 25. Especial para turistas veraneantes, pasajeros. Servicio a la carta. Cancha tenis y ping-pong 30-N-50

AZUCENA NAVEAS P.

MATRONA

Partos.

CASOS URGENTES CONSULTAS PERMANENTES

Santa Filomena 150

CERRO SAN CRISTOBAL, MICRO 30

ESTANTES-CAMAS

CREDITOS SIN PIÉ

METALUX MONJITAS 843 ENTREPISO

VIRADOS PERFECTOS

CON EL BOLSILLO DONDE CORRESPONDE

ZURCIDOS INVISIBLES

TRANSFORMACIONES COMPOSTURAS

MERCED 770 LOCAL 6

CONFECCIONES TORELLI FONO: 32199

RELOJERIA Y JOYERIA ITALIANA

ALAMEDA 982 TEL: 80474

RELOJES SUIZOS las mejores marcas. Especialidad en RELOJES de ORO, con PULSERA de ORO PULSERAS, FANTASIAS EN GENERAL.

Recibimos toda clase de composturas, garantizadas por técnico europeo. GRANDES FACILIDADES DE PAGO, SIN RECARGO

SOLICITE UN CREDITO

"LA NACION"

SILLAS-COLONIALES

Con botones, empajadas, muy firmes, c|u., a $ 75.—

De Madera, extra firmes, c|u. a $ 100.—

Lisas, empajadas muy firmes, cada una, a $ 55.—

Tótora vendo. Se hacen esteras y persianas sobre medida

MIGUEL A. SOTO Z.

JOSE JOAQUIN PEREZ 4547

TELEFONO N.o 92357 — QUINTA NORMAL

PISOS PARA BARES, EMPAJADOS, a $ 45, y CUBIERTA DE MADERA $ 50.— Se atiende el sábado todo el día.

53.—JUDICIALES.

REMATE JUDICIAL.— MARTILLERO Germán Puenzalida, por orden Tercer Juzgado Civil Menor Cuantía, rematará 4 julio, quince horas, Amunátegui 31, especies embargadas en juicio N.o 120167 "Navarrete con Navarrete". 18 Jn.

PRIMER JUZGADO CIVIL DE MAyor Cuantía de esta ciudad, concedió posesión efectiva herencia intestada de don Francisco Arruéz Cáceres a cónyuge Beatriz Valdivia, según auto de 10 de junio de 1950.— El secretario. 19 Jn.

PRIMER JUZGADO CIVIL, RESOLUCIÓN tres mayo presente año, concedió posesión efectiva herencias intestadas Emiliana Paredes Oliva y de Aurelio Pinochet Ramírez a Emilio Fernando, María Raquel y María Victoria Pinochet Paredes.— El secretario. 19 Jn.

REMATE JUDICIAL. — OSVALDO Aguirre U., Martillero, rematará el 21 junio, a las 10.30 horas, en Catedral 1275, escritorio, estantíos, sillas y sillones, embargados en juicio Amor con Rozas, seguidos ante Primer Juzgado Menor Cuantía.— El secretario. 20 Jn

REMATE JUDICIAL.— EL 21 JUNIO, a las 10.30 horas, en Catedral 1275, el Martillero Osvaldo Aguirre U. rematará ropero dos cuerpos, velador y trinche con espejo, embargados en juicio Sánchez con Ramírez, seguido ante Primer Juzgado Menor Cuantía.— El secretario. 20 Jn.

SEGUNDO JUZGADO CIVIL SANTIAgo, concedió posesión efectiva herencia intestada de Gustavo Heusser Buttamante, a hijos legítimos: Mónica Alicia, Gustavo Horacio y Ana Paulina Heusser Jaramillo, sin perjuicio derechos cónyuge sobreviviente, Angela María Jaramillo. Practicará secretaria Juzgado, 19 actual, 15 horas, inventario solemne.— Secretario. 17 Jn.

QUIEBRA SCHAIN PEDRO (SU SUcesión).— Por resolución de fecha 9 de junio del año en curso, del Cuarto Juzgado Civil de Mayor Cuantía, de esta ciudad, se ha ordenado tener por verificado el crédito por la cantidad de $ 183.073.90 verificado por don Humberto Bezanilla López, industrial, domiciliado en esta ciudad.— El secretario. 17 Jn.

SEGUNDO JUZGADO CIVIL SANTIAgo, concedió, con beneficio inventario, posesión efectiva herencia intestada de Vicente Domic Pavlov, a hijos legítimos Juraj Josip y Elena Domic Kusceviс, sin perjuicio derechos cónyuge sobreviviente, Jacobina Kusceviс. Practicará secretaria Juzgado 19 actual, 15 horas, inventario solemne.— Secretario. 17 Jn.

SEGUNDO JUZGADO CONCEDIO POsesión efectiva de Eduardo Moellinghoff Voigt a cónyuge Helma Wenzel y a su madre Luisa Voigt, sin perjuicio derechos primera, como cónyuge. — Secretario. 17 Jn.

53.—JUDICIALES.

SEGUNDO JUZGADO CIVIL CONCEdió, con beneficio inventario, posesión efectiva herencias intestadas de Pepy Friedenthal y Benjamín Rubinstein, a hijos Salvador, Enrique, Marcelo, Raquel y Fanny Rubinstein Friedenthal. Practicará secretaría Juzgado, 19 actual, 15 horas, inventario solemne.— Secretario. 17 Jn.

SEGUNDO JUZGADO CIVIL CONCEdió, con beneficio inventario, posesión efectiva herencia intestada de Francisco Cisternas Alvarez, a hijos Mario y Jorge Cisternas Young, sin perjuicio derechos cónyuge sobreviviente, María Teresa Young. Practicará secretaría Juzgado, 19 actual, 15 horas, inventario solemne.— Secretario. 17 Jn.

SEGUNDO JUZGADO CIVIL SANTIAgo concedió posesión efectiva herencia testada de Alfredo Sanhueza Núñez a hijas legítimas y herederas testamentarias Elba Isabel y Aída Sanhueza Valenzuela, sin perjuicio derechos cónyuge sobreviviente, Olga Valenzuela Cervera. Practicará secretaría Juzgado, 19 actual, 15 horas inventario solemne.— Secretario. 17 Jn.

QUINTO JUZGADO CIVIL CONCEDIO posesión efectiva herencia de Antonio López Araya a herederos testamentarios Alfonso Antonio y Lilia Emma López Campos; Berta Victoria López Presser, sin perjuicio derechos cónyuge Emma Campos Reyes viuda de López. 17 Jn.

INVENTARIO SOLEMNE.— EL 21 ACtual, 15 horas, practicará secretaría Segundo Juzgado Civil, Santiago, ampliación inventario solemne bienes quedados fallecimiento Lilia Rodríguez Cortés y Fresia Salcedo Rodríguez.— Secretario. 20 Jn.

MADERAS TERCIADAS

PINO — COIGUE

LAUREL — LINGUE

OLIVILLO — ULMO

San Francisco 258

SUBSTITUTO de CAFE La Chilenita

CON 20% DE CAFE-BRASIL TIPO 7.

CADA TAZA UNA DELICIA

Más sano que café

Más agradable que café

Más nutritivo que café

Más barato que café

No Contiene Cafeína ni Acido Tánico

Pídalo a su proveedor

Fabricado por Establecimientos de Tostadurías de Café

LA BRASILEÑA

Av. PORTUGAL 848 - FONO 35865

CAS. 1280 - SANTIAGO

AMORTIGUADORES

DELCO — FORD

— STUDEBAKER —

Arreglo. Trabajos garantidos.

LINCOLN 3158

- FONO 91442 -

NINFA

ESPECIALISTA EN

MEDIAS

Guantes y demás artículos femeninos en su local reformado

Huérfanos 944

(Frente a Pasaje Matte)

ALFOMBRAS

COMPRELAS DIRECTAMENTE EN LA FABRICA

Miguel Claro 1874

TELEFONO N.o 40705

Atención al público diariamente incluso sábados en la tarde y domingos en la mañana. Pedidos sobre medidas.

ARREGLOS ARTISTICOS

JOYAS

Compra-venta de brillantes, oro, platino, plata, boletos de empeño, relojes, objetos de porcelana. Pagamos mejores precios.

AHUMADA 161

DIAMANT CLUB

— FONO 80981 —

$ 80.-

LINDAS PERMANENTES

Rizo grande. Corte moderno. Peinados

CARMEN 173

TELEFONO 34890

ABIERTO TODO EL DIA

FABRICA ALFOMBRAS

TEL. 32876 · MERCED 588

DEL PRODUCTOR AL CONSUMIDOR

SERVICIO DE LAVADO Y ARREGLO

Alfombras

ESTILO PERSA FRANCES RELIEVE

CREDITOS

Importante industria NECESITA SEÑORITA

Muy competente en trabajos generales de oficina y muy entendida en contabilidad.

E. G. T. CASILLA 81-D

FABRICA DE MALETAS "MUNDIAL"

21 de Mayo Nº 865

FONO 61464

Visite nuestro surtido completo, sin compromiso alguno ¡Nuestros precios no tienen competencia!

DEPORTISTA

PELOTAS FOOT-BALL de primera calidad

BOLSAS para deportistas

ANOTEN LA DIRECCION:

21 de Mayo Nº 665

FABRICA DE MALETAS "MUNDIAL"

¡AQUI MAS BARATO!

53.—JUDICIALES.

SEGUNDO JUZGADO CONCEDIO, con beneficio inventario, posesión efectiva de Pedro Nahuelán Nancufil a Luciano, Segundo, Armando, Guillermo, Amalia y María Nahuelán Alcavil, sin perjuicio derechos cónyuge, Rosa Alcavil.— Secretario. 19 Jn.

QUINTO JUZGADO CIVIL CONCEDIO posesión efectiva herencias intestadas de José María Acevedo Cáceres y Orsula Vargas Lizana a Mercedes Acevedo Vargas y Rosa Lizana Acevedo, ésta en representación de Natalia Acevedo Vargas. Tramítase conforme arts. 40-44 ley 3.427.— Secretario. 20 Jn.

PRIMER JUZGADO CIVIL, RESOLUCIÓN veinte marzo presente año, concedió posesión efectiva herencia intestada Luis Vaccaresa Hernández a Carlos Teodoro Vaccaressa Nilson, sin perjuicio derechos cónyuge sobreviviente Enriqueta Nilson Barrientos. Practicará inventario solemne 22 del presente, 15 horas, Bandera 342.— El secretario. 20 Jn.

EL 26 PRESENTE, 15 HORAS, SALdrá a remate ante Segundo Juzgado Civil Mayor Cuantía Santiago, inmueble ubicado calle San Pablo N.o 4805-12, esta ciudad. Mínimum: $ 192.000.00. Boleta: 10% mínimum. Demás bases, antecedentes, secretaría Tribunal, autos N.o 118.338 "Vergara Luis-Castillo Justina", ejecutivo. — Secretario. 19 Jn.

REMATE.— EL 12 DE JULIO PROXImo, a las 16 horas, en la secretaría del Primer Juzgado Civil de Mayor Cuantía y ante los árbitros señores Javier Arellano, Arturo Olavarría y Jorge Undurraga, que conocen del juicio de partición de bienes de la Sucesión de don Nicolás Strobel, se rematarán las siguientes propiedades, por los mínimums que se indican: Avenida Apoquindo N.o 64 (interior), $ 550.000; calle Encomenderos N.o 73, $ 195.000 y calle Encomenderos N.o 053, $ 755.000. El precio de cada una de las propiedades se pagará la mitad al contado, y el saldo a seis y doce meses plazo, por partes iguales, más el interés del 8 o|o anual y 12 o|o en caso de mora, con hipoteca de las propiedades. Se exigirá boleta de garantía por el 10 o|o del mínimo, a la orden del árbitro, señor Arturo Olavarría. Gastos de escritura, impuestos y demás, por cuenta de los subastadores. Las propiedades se rematarán libres de todo gravamen. Títulos, bases y antecedentes, en el estudio del árbitro, señor Arturo Olavarría, Ahumada 312, oficina 324.— Claudina Acuña M., actuario. 20 Jn.

AUTO PRIMER JUZGADO CIVIL SANtiago concedió posesión efectiva herencia testada de Eloisa Cid Castro, a hijos Juan Bautista Cid Castro, a hijos Juan Enrique Cid Valencia; Enrique, Hernán y María Elisa Cid Rosales, sin perjuicio derechos cónyuge, doña Enriqueta Rosales viuda de Cid. 17 Jn.

QUINTO JUZGADO CIVIL CONCEdió posesión efectiva herencia intestada de Eloisa del Carmen Arredondo a Rolando, Oscar Armando, María Aída, María Eloisa de las Mercedes, Ambrosio Segundo, María Olga, Amanda, Germán Raúl, René Javier y Mario Luis Guerra Arredondo. Inventario solemne practicará secretaría 20 actual, 15 horas.— Secretario. 19 Jn.

QUINTO JUZGADO CIVIL CONCEDIO posesión efectiva herencia intestada de Eleodoro Catalán Martínez a Héctor Jesús, Eleodoro del Carmen, Iris Consuelo, María Teresa y Jorge Rubén Catalán Valencia, sin perjuicio derechos cónyuge Julieta Valencia viuda de Catalán. Inventario solemne practicará secretaría 20 actual, 15 horas.— Secretario. 19 Jn.

PRIMER JUZGADO CIVIL, RESOLUCIÓN doce junio presente año, concedió posesión efectiva herencia intestada Osvaldo Pellegrini Pellegrini a Leticia Hortensia Pellegrini Lalaste, sin perjuicio derechos cónyuge sobreviviente, Blanca Lalaste. Practicará inventario solemne 21 junio del presente, 15 horas, Bandera 342.— El secretario. 19 Jn.

SEGUNDO JUZGADO CONCEDIO POsesión efectiva herencia intestada de Eduardo Domínguez Barba a José Domingo y María Domínguez Cañete, sin perjuicios derechos cónyuge, Corina Cañete.— Secretario. 19 Jn.

QUINTO JUZGADO CIVIL CONCEDIÓ posesión efectiva herencia intestada de Julia Ortiz Lara a Waldina de la Cruz y Luis Enrique Sepúlveda Ortiz; Alicia Josefina Arrué Ortiz de Escobar y Agustín Hernández Ortiz, sin perjuicio derechos cónyuge, Agustín Hernández Martínez.— Secretario. 17 Jn.

BOMBAS.—

CUERPO DE BOMBEROS DE NUÑOA. — Segunda Compañía "La vida por la humanidad".— De orden del señor capitán cito a la Compañía a formación para el sábado 17 del presente, a las 18 horas. Punto de reunión: el cuartel. Uniforme de gala.— El ayudante. 17 Jn.

PALTOS

CALIFORNIANOS EN LAS MEJORES VARIEDADES

Acacias caspensis y pinos macrocarpas, especiales para cercas. Variedad en Frutales y Forestales tiene para entrega inmediata el

CRIADERO SANTA ROSA,

en su local de venta:

Providencia 1911

Cerca de Av. Pedro de Valdivia

LA EXPOSICION ASTRONOMICA

DE ASTRA - UNION - CHILE estará abierta en el Museo Histórico de 10 a 12, y de 3 a 6, hasta el 25 del mes. El martes 20, segunda conferencia del arquitecto Fed. Bieréget, sobre el

Observatorio de Monte Palomar.

LA Americana Modas

REALIZAMOS

TRAJES Y BATAS DE LANA, SEDA TRAJES 2 PIEZAS, ABRIGOS 3|4 TAPADOS, TRAJES SASTRI ETC. ULTIMA MODA

CREDITOS

SAN DIEGO 472 FRENTE PLAZA ALMAGRO

LANAS TELAS Y TEJIDOS

Ventas directas al público con precios bajísimos

Algunas ofertas:

Chalecas para señoras, lana fina Magallanes	$ 112
Chalecos americanos, tipo a palillo	178
Moufión de lana, ancho 140 y 180 cmts.	145
Lanilla para batas	108
Lanas para abrigos y 3|4	160

FABRICA DE TEJIDOS

Irarrázaval 440

(Frente Teatro Andes)

CARTERAS CINTURONES

HAGA SU COMPRA DIRECTAMENTE DONDE LA FABRICA

Despachos a provincias

ENGEL Y ROZENFELD LTDA.

Huérfanos 615

BICICLETAS

DESDE $370 MENSUALES

Las mejores bicicletas con las mejores

CONDICIONES DE PAGO

TODAS GARANTIZADAS

Sábado, atendemos todo el día

SAN DIEGO 1642

ULTIMA PAGINA DE ESTA EDICION
Edición de 24 páginas. — Precio: $ 3.—

LA NACION

SABADO 17 DE JUNIO DE 1950
SANTIAGO DE CHILE

Huachipato producirá coke, acero, cemento, chapas, hojalata, cañerías y otros productos de utilidad básica para Chile

El gas que se había pensado traer a Santiago, se distribuirá en Concepción, Talcahuano, Penco, etc.

Muelle y Cancha de Materias Primas. — El muelle dispondrá de instalaciones de descarga especiales para mover 450 toneladas de minerales por hora, y de grúas y de otros elementos para la carga de productos de la Usina. Las canchas dispondrán de los más modernos elementos para almacenar, preparar y manejar todas las materias primas.

Coquería. — Se consulta, inicialmente, una batería de 67 hornos de coke, con capacidad para destilar unas mil toneladas de carbón por día. Además del coke para el Alto Horno, se producirá coke para fundición y otros subproductos que indicaremos más adelante.

Alto Horno. — Tiene una producción inicial de 203 mil toneladas anuales (565 toneladas al día) de lingote de fierro y una capacidad de hasta 850 mil toneladas. Como subproductos dará gas de alto horno que se usará como combustible en la Planta y unas 112 mil ton. de escoria que se usarán en el futuro en la fabricación de cemento, abasteciendo las necesidades de la zona sur.

Acería. — Tendrá dos hornos de refino Siemens-Martin de 75 toneladas de capacidad de carga cada uno y un convertidor Pessemer de 15 toneladas, los que en conjunto producirán inicialmente unas 226 mil toneladas anuales de lingote de acero, lo que representa más o menos dos tercios de la capacidad de la Acería.

Laminador Desbastador. — Funcionará con su respectivo equipo de hornos de recalentamiento y de foso. El tren está formado por un laminador de desbaste de lingotes de sección cuadrada y rectangular, para producir el material tanto para el Laminador de Barras como el de Planchas. El tren se continúa con un laminador de 26" y otro de 18" con todos sus accesorios de tijeras, acondicionadores, etc.

Este laminador está diseñado para que pueda agregársele a continuación en forma muy económica un laminador de rieles y perfiles estructurales pesados.

Laminador de barras y secciones livianas. — Tendrá un horno continuo para el calentamiento de la palanquilla, con una capacidad de 30 TM por hora. El tren de laminación se inicia con un laminador trío de 18" y se continúa con todo el equipo de laminadores, tijeras, partidores, enrolladores etc. para producir toda la línea de barras comerciales: barras de concreto, secciones livianas varias, flejes y alambrón con laminación en caliente y en frío.

El proceso en este laminador es enteramente mecanizado. Anexo a este laminador funcionará un moderno y completo taller de fabricación de resortes.

LAMINADOR DE PLANCHAS, CHAPAS Y HOJALATAS

Planchas. — Tendrá un horno discontinuo, laminador, horno de recocido, tijeras, etc. para producir planchas de hasta 13 mm. de espesor 1.50 m. de ancho y 5.50 m. de largo.

Chapas y hojalata. — Tendrá una línea completa, semimecanizada de hornos de paquete, laminadores, hornos de recocido y normalización, baños de decapado, laminadores en frío, líneas de galvanización y estañado para producir toda clase de chapas laminadas en frío y en caliente decapadas, galvanizadas, corrugadas y lisas, hojalata en todos sus tipos, etc.

Cañería soldada. — Se dispondrá de una planta para la producción de cañería de acero soldada, de diámetros entre 10 cms. y 30 cms. para la conducción de agua, gas, petróleo, etc.

Venta del gas sobrante de la coquería. — Se estudiaron dos soluciones: 1.o) Venta a la Compañía de Gas de Santiago por medio de una cañería de 500 kms. de largo y de 27.5 cms. de diámetro con estaciones de bombeo. 2.o) Venta a las ciudades e industrias vecinas a la Planta, decidiéndose finalmente adoptar esta última.

Para la distribución del gas en dicha zona se ha construído una red de cañerías que llega hasta Lirquén sirviendo a Talcahuano, Concepción, Penco y Lirquén.

Otras instalaciones. — Dispone además la Planta de Maestranza, Talleres, Laboratorio, Cerca de Calderas, Planta Eléctrica de Emergencia, Obras de Toma Aducción y Almacenamiento de Agua, Fábrica de Ácido sulfúrico, Redes de cañerías de gas, vapor, aire comprimido, casómetros, caminos, ferrocarriles, bodegas, oficinas, instalaciones para servicios sanitarios, etc. Se consulta también construir una gran población para empleados y obreros en las vecindades de la Planta.

Tipos de producción. — La Planta está diseñada para producir en su etapa inicial los siguientes tipos de artículos de fierro y acero, en cantidad suficiente para abastecer las necesidades de consumo nacional substituyendo las importaciones:

Barras redondas para refuerzo de concreto barras para trefilar alambre, para forja, etc.

Perfiles estructurales livianos (T doble T ángulos, canales, etc.)

Barras cuadradas, planas, platinas, flejes para cañerías, zunchos, barras para pernos y tuercas, etc.

Planchas gruesas, planchas delgadas, (chapas) hojalata.

Lingotes de fierro y acero.

En la segunda etapa se producirán además rieles y perfiles estructurales pesados.

Como subproductos se obtendrán:

Gas de coquería, para uso doméstico e industrial.

Benzol y aceites livianos, para combustible de motores de explosión y otros usos; creosota, aguas amoniacal, etc.

Coke de fundición y coke de uso doméstico.

Escoria de alto horno, para fabricación de cemento.

Planta laminadora de acero de Huachipato, que recientemente ha empezado su producción con éxito definitivo.

100 MILLONES INVERTIRA LA CORFO EN LA INTENSIFICACION DE INDUSTRIA PESQUERA

La Corporación de Fomento de la Producción ha terminado un amplio estudio relacionado con el fomento de la pesca. Sus conclusiones aconsejan la inversión de 15 millones de pesos durante el presente año, y 75 millones en dos años siguientes, para fomentar esta industria en nuestro país.

El plan consulta especialmente ayuda a las empresas pesqueras, modernización de las plantas existentes, incremento de la industria ballenera, hidrogenización del aceite de pescado, construcción de barcos, ayuda a las escuelas y a los sindicatos de pescadores, y mejoramiento de los sistemas de distribución de pescado en Santiago y otras capitales.

Además será levantada la carta pesquera de Chile, empezándose ese trabajo, en primer término, entre Valparaíso y San Antonio. Se solicitará la colaboración de la Organización de Agricultura y Alimentación de la NU, a fin de que con sus técnicos contribuya a efectuar esta labor. Además se desea poblar de salmones norteamericanos algunos lagos y ríos de la zona central y sur.

AUMENTA LA PRODUCCION

La producción de pescados y mariscos en nuestro territorio, ha ido en continuo aumento en los últimos años. Ya no se puede acusar a nuestro pueblo de que no le gusta el pescado, como se afirmaba hasta no hace mucho. Ha habido aumento de consumo, sencillamente porque en mercados y puestos, se vende pescado. Este consumo aumentará aún más a medida que por medios más efectivos se distribuyan pescados y mariscos más rápido y económicamente.

Algunas cifras de pesca de los últimos años es bien significativo:

En 1944: pescado, 29,023 toneladas; marisco, 10,778 toneladas. Total, 39,801 toneladas, por valor de 124,773,656 pesos.

En 1947: pescado, 45,693; marisco, 14,332 tons.; total, 60,025 toneladas, con un valor de 186 millones 213 mil 784 pesos.

El año 1949: pescado, 60,375 toneladas; marisco, 15,871 toneladas. En total: 76,246 toneladas, por valor de 265.777,274 pesos.

El aumento de la producción total registrada entre los años 1948 y 1949, asciende a 11.623 toneladas. Y como puede observarse ha habido un considerable aumento de la producción pesquera en el año 1949, con respecto a los años anteriores, lo que se ha debido en gran parte a la ayuda que el Estado le está prestando a la industria pesquera, por intermedio de la Corporación de Fomento y al esfuerzo e iniciativa particular de muchos pescadores e industriales pesqueros, entre los que se destaca la Cía. Pesquera Arauco. Este esfuerzo mancomunado ha permitido suplir la escasez de carne de importación, siendo reemplazado este alimento por el pescado, lográndose, por otra parte una gran economía en el presupuesto de divisas.

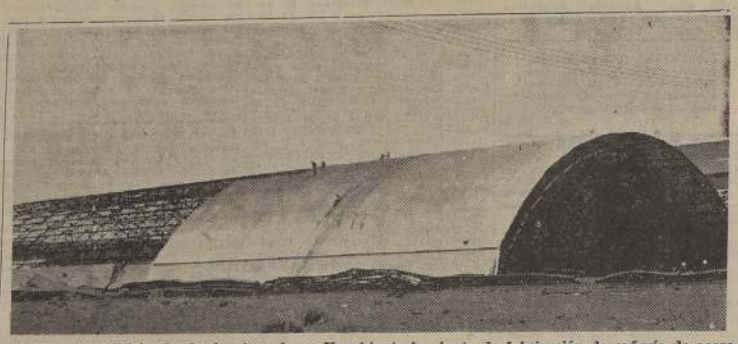

Aspecto del edificio donde funcionará en Huachipato la planta de fabricación de cañería de acero.

350.000 toneladas de hierro del Tofo consumirá al año Usina de Huachipato

PARA LA PRODUCCION DE COKE UTILIZARA 327.000 TONELADAS DE CARBON.— OTRAS MATERIAS PRIMAS O MATERIALES DE CONSUMO

Los trabajos de construcción de Huachipato se iniciaron a comienzos del año 1947. A la fecha puede considerarse la construcción de la Usina prácticamente terminada.

El muelle y la Cancha de Materias Primas están en trabajo desde hace algunos meses formando los stocks necesarios para la puesta en marcha. La coquería fué encendida hace cuatro semanas y está produciendo coke de excelente calidad, al mismo tiempo que los productos de destilación de carbón son tratados en la Planta de Subproductos. El Alto Horno fué encendido en los primeros días del presente mes de junio, y simultáneamente se puso en operación la Acería. A mediados o a fines de julio entrará en operación el Laminador Desbastador. El Laminador de Barras y Perfiles empezará a laminar Palanquilla importada. El Laminador de Planchas Chapas y Hojalata está en producción hace algunos meses, utilizando materiales semiterminados importados. Lo mismo puede decirse de la Planta de Cañería Soldada. Todas las instalaciones accesorias (Maestranza, Abastecimiento de Agua, Planta de Calderas, Planta de Oxígeno y Acetileno Subestación Eléctrica, etc.) están ya en servicio.

Huachipato consumirá inicialmente 350 mil toneladas anuales de mineral procedente del yacimiento de mineral de hierro de "El Tofo", en Coquimbo. Se ha celebrado un convenio al efecto, con la Bethlehem (Chile) Iron Mines Co., que explota esa mina, según el cual esta Compañía proveerá a CAP de todo el mineral que necesite para su Planta, sea que lo extraiga del yacimiento citado, del de "Romeral" que posee la misma Compañía, o de cualquier otro que ella explote en Chile.

Carbón. — Se consumirá inicialmente en la producción de coke, 327 mil toneladas anuales de carbón.

Piedra caliza. — Se usará en la planta 91 mil toneladas anuales de piedra caliza que se obtendrán de los yacimientos en las islas Madre de Dios y adyacentes, que contienen cantidades fabulosas de carbonato de calcio prácticamente puro.

Otras materias primas o materiales de consumo. — Todos los productos de alguna importancia serán obtenidos en el país, sea de explotaciones existentes o de nuevas, cuya creación está ya arreglada. En este último caso están los materiales refractarios, las ferroaleaciones (ferro-manganeso y ferro-silicio), ácido sulfúrico, zinc, etc.

Fletes. — Las necesidades mínimas de fletes marítimos para el transporte de materias primas alcanzan a más de 500 mil toneladas anuales. A fin de combinar estos fletes con los del carbón que se transporta a los puertos de San Antonio y otros de más al norte, se ha llegado a arreglar con la Corporación de Fomento de la Producción y las Compañías Sud Americana de Vapores y Carbonífera de Schwager para operar una flota de barcos de carga a granel e instalaciones especiales para la movilización de este tipo de carga en los puertos. Con estos nuevos elementos se podrán abaratar en forma substancial los fletes y habrá abundante disponibilidad de ellos.

Energía Eléctrica. — Para proveer de energía eléctrica a la Planta y a la zona industrial vecina, se ha convenido con Endesa la ampliación del sistema de la Central Hidroeléctrica de Abanico con dos unidades generadoras de 21.500 KW cada una y la construcción de una subestación especial en la Planta.

COTIZACIONES AL CIERRE

Cotizaciones al cierre
ORO 2.500 v
ORO Export. 2.970 t
BONOS:
D. Interna 7-1 84 c
Garantía 7-1 84 c
Fav. 7-1 84 c
Mun. Stgo. 8-1 71 t
Caja 6-3/4 57 3/4 t
Hip. 6-1 57 1/2 c
Hip. 7-1 57 1/2 t
Hip. 8-1 80 t
Deb. Iquique 88 1/2 c
Deb. Tarapacá 40 t
Deb. P. Alto 70 v
BANCARIAS:
Chile 655 c
Crédito 59 t
Español 178 1/2 v
Hipotecario 320 n
Israelita 67 c
Osorno 133 c
S. Americano 88 c
MINERAS:
Amigos 0.55 v
Andacollo 3 v
Cerro Gde. 17 n
Disputada 44 1/4 cp
Lota 58 1/4 v
Manganeso A. 58 1/2 cp
Monserrat 7 tR
Oruro 94 n
Patiño 580 v
Punitaqui 27 3/4 tp
Schwager 135 1/2 n
Tocopilla 60 1/2 tp
AGRICOLAS Y GANADERAS:
Colcura 21 1/2 cp
Copihue 16 c
Gente Gde. 160 cm
Lag. Blanca 136 n
T. del Puego 139 1/2 cp
Rupanco 300 v
Viña C. y Toro 20 1/2 n
Viña La Rosa 35 1/2 t
SALITRERAS:
Anglo Chilena 570 n
Iquique 38 1/2 vp
Lautaro 340 vp
Tarapacá 26 1/4 cp
TEXTILES:
Caupolicán 40 t
Flap 27 1/2 c
Hilandería 20 c
P. Bellavista 68 n
P. Concepción 17 v
Paños Tomé 44 t
Sacos 85 c
Sed. Viña 13 t
Sumar 84 v
Tej. El Salto 26 v
Tex. Progreso 19 t
Vestex 14 1/4 c
V. P. Alto 13 1/8 cp
Yarur 142 tp
INDUSTRIALES Y VARIAS:
Alcoholes 10 cm
Alpargatas 41 1/2 c
Arrocera Ega 19 1/2 cp
Ast. Habas 20 tp
Bilma 54 t
Carozzi 56 t
C. Melón 79 cp
Cervecerías 93 cp
Cic 34 1/2 v
C. Hípico 91.000 t
Club Polo 3.800 c
Cola 39 c
C. Industrial 40 cp
Copec 20 c
Cristalerías 26 tp
Ch. Elect. Ord. 2 t
Ch. Elec. Pr. 35 1/2 c
Elec. Indust. 25 t
Electro Met. 12 c
Enlozados 11 1/4 c
Envases 11 1/2 c
Fertilizantes 30 n
Fósforos 36 tR
Gas Stgo. 45 t
Hucke Hnos. 50 1/4 n
Ind. Varias 17 3/4 cp
Indac 18 1/2 tp
Insa 345 v
Interamericana 21 c
Lamifún 23 1/4 v
L. Penco X|D 35 c
Madeco 27 1/2 cm
Mademsa 15 1/2 cp
Mecánica Ind. 34 n
Muelles 13 1/4 cp
Organa 19 c
Nieto y Cía. 18 c
P. y Cartones 45 1/2 c
P. Iquique 8 7/8 t
Pizarreño 24 tm
Ref. de Viña 65 cp
Renta Urbana 56 c
Sanitas 48 v
Sonavela 20 tm
Tabacos 50 v
Teléfonos 49 n
T. Panimávida 28 tR
Vapores 127 1/2 t
Vidrios Plz. 38 cp
Volcán 24 3/4 n
SEGUROS:
Confianza 42 1/2 t
Marítima 46 tR
TRANSACCIONES
Oro 123.300
Bonos . . . 3.674.000
Acciones . . 134.132

CIERRES DE REGISTROS, DIVIDENDOS Y CITACIONES DE SOCIEDADES ANONIMAS

SEGUROS EL CONDOR.— Junio 14 a junio 16.— Neto $ 3.00, junio 16 en sus oficinas.

PAÑOS TOME.— Mayo 29 a junio 17.— Neto $ 1.36, junio 19 en sus oficinas.

VIÑA LA ROSA.— Junio 9 a junio 19.— Neto $ 1.275, junio 19 en sus oficinas.

MADRE DE DIOS.— Junio 11 a junio 18.— Neto $ 1.00, junio 19 en Banco de Chile.

ANGLO CHILENA.— Neto US$ 0.25, junio 20 en sus oficinas.

FARMO QUIMICA.— Junio 16 a junio 27.— Neto $ 1.70, junio 28 en Banco de Chile. Desde hoy se transa ex dividendo.

SANITAS.— Junio 1.o a junio 25.— Neto $ 3.00 junio 26 en sus oficinas. Desde junio 1.o se transan sin derecho a emisión y dividendo.

LOZAS DE PENCO.— Junio 16 a junio 28.— Neto $ 1.0625, junio 28 en Banco Español.

RENTA MATIAS COUSIRO.— Junio 17 a junio 25.— Neto $ 4.25, junio 26 en sus oficinas.

PERFUMERIA.— Junio 20 a junio 25.— Neto $ 1.00, junio 26 en sus oficinas.

SUMAR.— Junio 14 a junio 27.— Neto $ 2.00, junio 28 en Banco Sud Americano. Desde hoy se transa sin derecho a emisión y dividendo.

VIDRIOS PLANOS.— Junio 13 a junio 28.— Neto $ 1.275, junio 30 en Banco Londres.

PAÑOS BELLAVISTA.— Junio 15 a junio 30.— Neto $ 2.00, julio 1.o en Banco Chile. Desde hoy se transan ex dividendo.

COPEC.— Junio 19 a julio 3.— Neto $ 0.765, julio 3 en sus oficinas.

CIC.— Junio 20 a junio 29.— Neto $ 0.85, junio 30 en Banco Londres.

INTERAMERICANA.— Junio 20 a junio 29.— Neto $ 0.85, junio 30 en Banco Londres.

SOINCA.— Junio 12 a junio 19.— J. Ord., junio 19, por balance.

CIA. INDUSTRIAL.— Junio 12 a junio 27.— J. Ord. junio 27, por balance.

VIDRIOS PLANOS.— Junio 13 a julio 28.— J. Ord. junio 28, por balance.

CITACION

Cítase a asamblea general ordinaria de socios del Club de la República, que se celebrará en conformidad a los estatutos, el 26 de Junio a las 18.30 horas, en el local social ubicado en Alameda Bernardo O'Higgins N.o 658.

Si no se reuniere el número exigido de socios se celebrará en segunda citación el 26 de Junio, a las 19 horas con el número de socios que asista.

La tabla fijada es la siguiente:

Memoria anual: balance y presupuesto del Club; elección de tres señores directores que terminan su período y asuntos varios.

EL SECRETARIO

DEBENTURES IQUIQUE

El lunes 3 de julio a las 11 horas, se procederá en las oficinas de la Compañía al sorteo de los Debentures que deben ser amortizados el día 1.o de agosto.

CIA MINERA DISPUTADA DE LAS CONDES

Producción de mayo ppdo.: 1.200 toneladas de concentrados, neto seco con ley de 31 o/o de cobre.

MOVIMIENTO BURSATIL

PRIMERA RUEDA
300 Oro, 2.520
38000 Oro Export., 3.000
149000 Deuda 7-1, 84
500000 Deuda 7-1 OD, 84
200000 Deuda 7-1, 84
100000 Mun. Stgo. 8-1, 71
220000 Caja 6-3/4, 58
600 Deb. Tarapacá OD, 39 1/2
100 Bco. Español, 178
200 Punitaqui, 27
1000 Iquique jul. 27, 39
1000 Caupolicán, 40
500 Tex. Progreso jul. 6, 19
100 Yarur jul. 27 OD, 142
4500 Alcoholes jul. 6, 10
200 Bima jul. 6, 51
1300 Bima, 52
300 Bima jul. 6, 52
1000 Bima, 52
500 Bima jul. 6, 52
1700 Bima, 52
500 Bima jul. 6, 52
100 Cía. Indust., 38
2000 Lamifún jul. 6, 22
275 P. y Cartones, 45 1/2
400 Ref. Viña, 63
1200 Sonavela jul. 6, 20
500 Sonavela, 19 3/4
1000 Sonavela jul. 6, 20
500 Vapores jul. 6, 131

FUERA DE RUEDA DE LA MAÑANA
18100 Oro Export., 2.980
84000 Oro Export., 2.980
50000 Caja 6-3/4, 58
10 Bco. Chile, 645
400 Bco. Crédito, 59
175 Bco. Español OD, 178
150 Bco. Español, 179
50 Bco. Español OD, 179
400 Bco. Español, 179 1/2
200 Lota, 59
2000 Punitaqui jul. 27, 27 3/4
300 Tocopilla jul. 27, 59 1/2
100 Fuegos, 127
100 V. La Rosa, 26 1/2
8000 Iquique jul. 27, 39
1000 Iquique jul. 6, 38 1/2
500 Iquique jul. 27, 38 3/4
700 Iquique, 38
800 Caupolicán jul. 27, 41
600 Caupolicán, 40
200 P. Tomé, 44
900 Ast. Habas jul. 6, 20
500 Bima jul. 27, 53
100 Cervezas jul. 27, 96
200 Cervezas, 91
1 Club Hípico, 91.000
1600 Copec, 20
3000 Cristales, 26
2100 Cristales jul. 27, 26
200 Elect. Ind., 25
242 Farmo Química, 48
200 Gas Stgo., 45
1500 Ind. Varias, 17 1/4
1000 Lamifún jul. 6, 22
2000 Lamifún jul. 27, 22 1/2
2000 Lamifún jul. 27, 23
1200 L. Penco, 35
400 P. y Cartones, 45 1/2
200 Pesquera jul. 6, 8 3/4
5000 Pesquera jul. 27, 8 7/8
700 Pizarreño, 23 3/4
2300 Sonavela jul. 6, 20
1000 Vapores OD, jul. 27, 132
500 Vapores jul. 27, 131
110 Vapores, 128
2060 Seg. Confianza, 42 1/2

SEGUNDA RUEDA
11800 Oro, 2.500
550000 Deuda 7-1, 84
129000 Pav. 7-1, 84
109000 Caja 6-3/4, 58
734000 Hip. 6-1, 57 1/2
100 Bco. Chile, 650
100 Bco. Chile, 652
140 Bco. Chile, 655
1000 Disputadas jul. 27 44
500 Lota, 59
800 Lota, 58 1/2
100 Fuegos, 127
161 P. Tomé, 44
700 Tej. Salto, 26
1700 Tex. Progreso, 19
2300 Copec, 20
600 Cristales jul. 27, 26
100 Cristales, 25 1/2
500 Elec. Ord., 2
1000 Lamifún jul. 27, 23 1/4
100 Lozas Penco, 35
4800 Madeco, 27
1000 Madeco, 27
3000 Pesquera jul. 27, 8 7/8
100 R. Urbana, 56 1/2
50 Vapores, 128

FUERA DE RUEDA DE LA TARDE
3000 Oro, 2.500
12000 Oro, 2.500 PH
12000 Oro, 2.500
1500 Oro Export., 2.970
11000 Pav. 7-1, 84
309000 Caja 6-3/4, 57 3/4
410000 Hip. 6-1, 57 1/2
142000 Hip. 7-1, 57 1/2
47000 Hip. 8-1, 80
4600 Deb. Tarapacá, 40
25 Bco. Español, 179
200 Bco. Chile, 655 OD
100 Bco. Chile, 655
300 Bco. Israelita, 67
597 Bco. S. Amer., 88
1000 Disputadas, 44 m
400 Disputadas, 44
500 Disputadas, 44 m
1000 Disputadas, 44 px
1000 Disputadas, 44 m
100 Disputadas, 44 mOD
1700 Lota, 58 1/4
2600 Tocopilla, 59 3/4 px
1500 Tocopilla, 60 px
300 Tocopilla, 60 1/2 px
1000 Iquique, 37 3/4
4100 Flap, 37
500 Sed. Viña, 13 1/2
1900 Sed. Viña, 13
600 Tej. Salto, 26
300 Carozzi, 56
1000 Cía. Indust., 39
600 Cristalerías, 26 px
1000 Cía. Indust., 40 px
300 Elec. Indust., 25 OD
300 Bima, 54
500 Gas Stgo., 45
1000 Ind. Varias, 17 3/4 px
500 Ind. Varias, 17
2000 Ind. Varias, 17 3/4 px
2400 Ind. Varias, 17 1/2
1000 Indac, 18 1/2
500 Indac, 18 3/4 px
4000 Lamifún, 23 1/2 px
500 Lamifún, 23
3000 Madeco, 27 1/4
4000 Madeco, 27 1/2 m
1000 Mademsa, 15 1/8
1000 Mademsa, 15 1/2 px
1000 Mademsa, 15 1/8 OD
1000 Mademsa, 15 1/2 px
1000 Mademsa, 15 1/8
200 Mol. Sn. Cristóbal, 3
800 P. y Cartones, 45
138 Sanitas, 48
507 Vapores, 127 1/2

BOLSA DE VALPARAISO

PRIMERA RUEDA
100 Bco. Español jul. 6, 178
100 Pizarreño, 23 3/4
45 C. Melón, 75
800 Cía. Industrial, 38 1/4
1 Club Hípico, 91.000
500 Ref. Viña jul. 6, 64
100 Cervecerías U., 91
200 Bco. S. Amer. julio 6, 88
800 V. P. Alto, 13

SEGUNDA RUEDA
400 Tabacos, 60
200 Cervecerías U., 91
100 Hucke Hnos., 50
500 Lota jul. 27, 60 1/2
100 Lota, 60 1/2
100 Lota, 59 1/4
1000 Lota, 59
400 P. Tomé, 43 1/2
200 Ref. Viña jul. 27, 65
305 Cervecerías U., 91
900 Lamifún jul. 27, 23 1/4
200 Cervecerías U. jul. 6, 92
300 Tex. Viña jul. 6, 52
600 Oro, 2.510
100 Oro, 2.520

Comercio de Nueva York

NUEVA YORK, 16.— (U. P.).— El Mercado de Valores cerró firme; los bonos, irregulares, y los títulos del Gobierno norteamericano no se transaron.

Las ventas de acciones sumaron 1.180.000, y los bonos, 4.092.000 de dólares.

El índice Dow Jones arrojó los siguientes promedios: 222.71 para las acciones de empresas industriales; 56.95 para las de empresas ferroviarias; y 43.35 para las de servicios de utilidad pública.

Los precios mejoraron fraccionalmente en el curso de la sesión más calmada que ha habido en la Bolsa de Valores en casi tres semanas.

Las acciones industriales encabezaron un alza moderada, seguidas por las petroleras. Las alzas netas de las petroleras llegaron hasta más de un punto.

Nada hubo en materia de noticias que sacará a la Bolsa de su letargo.

La Bolsa abrió de alza, y se mantuvo así hasta el mediodía; pero luego comenzó a declinar, para cerrar con alzas de fracciones.

El trigo estuvo de alza; al algodón, irregular.

MATADERO MUNICIPAL

ENCIERRA DE AYER

Ganado mayor	
Bueyes	
Novillos	123
Vacas	376
TOTAL	376
Ganado menor	
Terneros	875
Corderos	
Cerdos	263
Cabros	2.931
Caballos	951
	113
TOTAL	27
	4.275

LA GRAN ILUSIO

La ventaja indisputable de las épocas de inflación es que todo el mundo vive sumido en una constante ilusión. Los asalariados reciben enorme cantidad de billetes y creen poseedores de una fortuna; los dueños de bienes de la propiedad raíz comprueban con alborozo que habían adquirido en muy poca cantidad de dinero, bienes que a valer cientos de miles de pesos; y los industriales y comerciantes reciben el aguinaldo anual de balances en los que las cifras —que también se vuelven redondas como la luna—, les indican que su antiguo y escasísimo capital ha rendido utilidades de más del 50 por ciento.

Por desgracia, todo este tejido de gratos ensueños, producido por iluminadas apariencias, se ve tronchado por la cruda y piadada realidad. Los que viven de un sueldo o de un salario comprueban que, con mayor cantidad de billetes, pueden adquirir sólo parte reducida de lo que compraban antes, o bien con una cantidad menor; quienes pensaron en una ganancia piusvalía, luego descubren que lo que se les ofreció fué simple desvalorización monetaria; y los inversionistas de la producción, de las industrias y del comercio, se ven precisados a admitir que esas ganancias, aunque aparecen puente asentadas en sus libros de contabilidad no corresponden en absoluto al interés legítimo del verdadero valor del dinero invertido en la explotación.

Como todas las ilusiones de la vida, ésta de la inflación también se desvanece, y ¡ay! de los que pretendan quedarse en ella porque el despertar será lúgubre y trágico.

El Estado ha reconocido entre nosotros este espejismo producido por el proceso inflacionista y ha acudido en ayuda de las instituciones de su dominio que se han visto afectadas por él. Hace poco, ha ido, una vez más, en auxilio de la Caja de Crédito Agrario y le ha otorgado 300 millones para su desenvolvimiento. ¿Por qué ha hecho este desembolso a la institución encargada del crédito agrícola cuando ya ha dado mil millones de capital, al paso que en 1929 se necesitaron sólo 200 millones? Porque esos desembolsos de 1928 valen hoy, por lo menos, ocho veces de lo que valían entonces, o sea, equivalen, en su poder adquisitivo, a 2.400 millones del presente. Se encuentra, pues, que la Caja ha perdido valor adquisitivo, lo que ha ocurrido con los organismos estatales que dieron crédito a las industrias y a la minería. Y del desfinanciamiento de las instituciones de previsión más vale no hablar.

Nada más lógico que el Estado entre a preocuparse, ante todo, de lo propio que a él le ha ocurrido; pero lo malo es que también afecta a las actividades particulares y persista en el voluntario error de creer que esos ingresos fantasmales de las industrias y del comercio sean reales y sobre las que pueda hacer recaer una insoportable tributaria.

En este terreno, como en todos los relacionados con el proyecto de ley económico, actualmente en tramitación parlamentario, S. E. el Presidente de la República se ha mostrado en un terreno razonable y muy digno de encomio. Ha pretendido reajustar los capitales invertidos en empresas de producción, de industria y de comercio, a fin de que las utilidades se apliquen sobre las utilidades efectivas, y no sobre ficticias completamente ilusorias.

Porque —digámoslo una vez más—, el comercio no puede soportar gravámenes justos, ni está con los ojos cerrados frente a la difícil hora por que atraviesa el país. Tampoco se opone a que los funcionarios de la Administración Pública reciban aumentos a tono con el actual costo de la vida.

Lo que pide —y con derecho innegable—, es que no se le ponga frente a la pared de fusilamiento y se le aplique impuestos sobre utilidades inexistentes.

Hay que salir de la órbita de este "sueño de verano" producido por la inflación y asentarse en las realidades. De otro modo todos seremos víctimas del opio inflacionista y las más bellas intenciones de los gobernantes se verán frustradas por una vorosa realidad.

Comentario de
ARTURO JARAS BARROS
DANIEL SOTTA BARROS
JARAS Y SOTTA Y CIA
CALLE LA BOLSA 64-Sa. PO.LO FONO 34-2-75
Sobre Mercado de Divisas

	Comprador
Dólar Oficial Gr. I	31.—
Dólar Bancario Gr. II	41.—
Libra Oficial	112.—
Nacional Exportación	12.20
Franco Suizo	8.30
Franco Francés	—.—
Lira	—.—
Pesetas	—.—
Soles	1.80
Dólar Oro	137.50
Dólar Oficial	40.—
Franco Belga	1.30
Zurich-Nueva York	4.30
Moneda $ 100 Oro	2.480.—
Oro Exportación	2.970.—

BANCO CENTRAL DE CHILE
DIVIDENDO N.o 49

Por acuerdo del Directorio se repartirá a los accionistas del Banco Central de Chile, desde el 1.o de Julio próximo, el dividendo N.o 49 de $ 100 por acción.

El pago a los accionistas de la Clase "D" se hará por medio de recibos que se les enviarán en su oportunidad, que pueden cobrar personalmente en las oficinas del Banco Central de Chile o encomendar su cobro a cualquier institución bancaria o Caja de Ahorros establecida en el país.

El Registro de Accionistas permanecerá cerrado desde el 21 al 30 de Junio de 1950, ambas fechas inclusive.

SANTIAGO, 17 de Junio de 1950.

BANCO CENTRAL DE CHILE
Gerente General

Casa HORACIO RAMIREZ R
MARTILLERO DE HACIENDA
COMPAÑIA 1583 TELEFONO: 67718

REMATE DEL MAGNIFICO MENAJE DE CASA

Precioso amoblado de salón, dorado, tapiz brocato rosa, estilo Imperio. Lindas lámparas antiguas de cristal y bronce. Rica alfombra persa Keshan. Linda alfombra china floreada, y pavos reales. Elegantes y finos muebles de marquetería. Precioso amoblado francés de nogal, tallado, tapiz brocato. Rico piano 1/4 cola, vienés. Sobrecreftaire de caoba y marquetería. Lindos arrimos de raíz de caoba, antiguos. Magnífico piano vertical August Forster. Otro magnífico piano vertical "Schumann Sons York". Preciosos espejos franceses de marcos dorados. Magníficos conjuntos de figuras de Sevres, Capo di Monti, Viena, Rusa, Saxe, Limoges, etc.; en grupos; figuras; lanas de Sevres, Capo di Monti, Viena, Rusa, Saxe, Limoges, etc.; en grupos; figuras; tazas, platos, etc. Gran jardinera china floreada. Rico servicio de cristalería Val Lambert. Lindos servicios de cristalería Yungay. Cuchillerías finas de cristalería. Regio amoblado de plaqué para té. Magníficos amoblados de comedor y dormitorio. Regio amoblado de plata. Baterías de aluminio. 2 flamantes refrigeradores. Baterías de aluminio. Magníficos plaqués y servicios de plata. Baterías de aluminio. 2 flamantes refrigeradores. Cocina y de fierro enlozado. Lindo conjunto de choapinos araucanos. Magnífica máquina de escribir Mauser calibre 22. Pistola española calibre del 7. Magnífica máquina de escribir. Magnífico mes Baby. Estupenda moto Harley Davidson, equipada, etc.

POR ORDEN DEL SEÑOR HENRY P. MAC LEVY
(POR AUSENTARSE DEL PAIS) — — Trasladados a mi casa de remates
1583 — COMPAÑIA — 1583
— ESQ. MANUEL RODRIGUEZ —
HOY SABADO 17, DE 10 A 12.30 Y DE 3 ADELANTE
HORACIO RAMIREZ RAHAUSEN
MARTILLERO DE HACIENDA — EX INSPECTOR 1.o DE CASAS DE MARTILLEROS