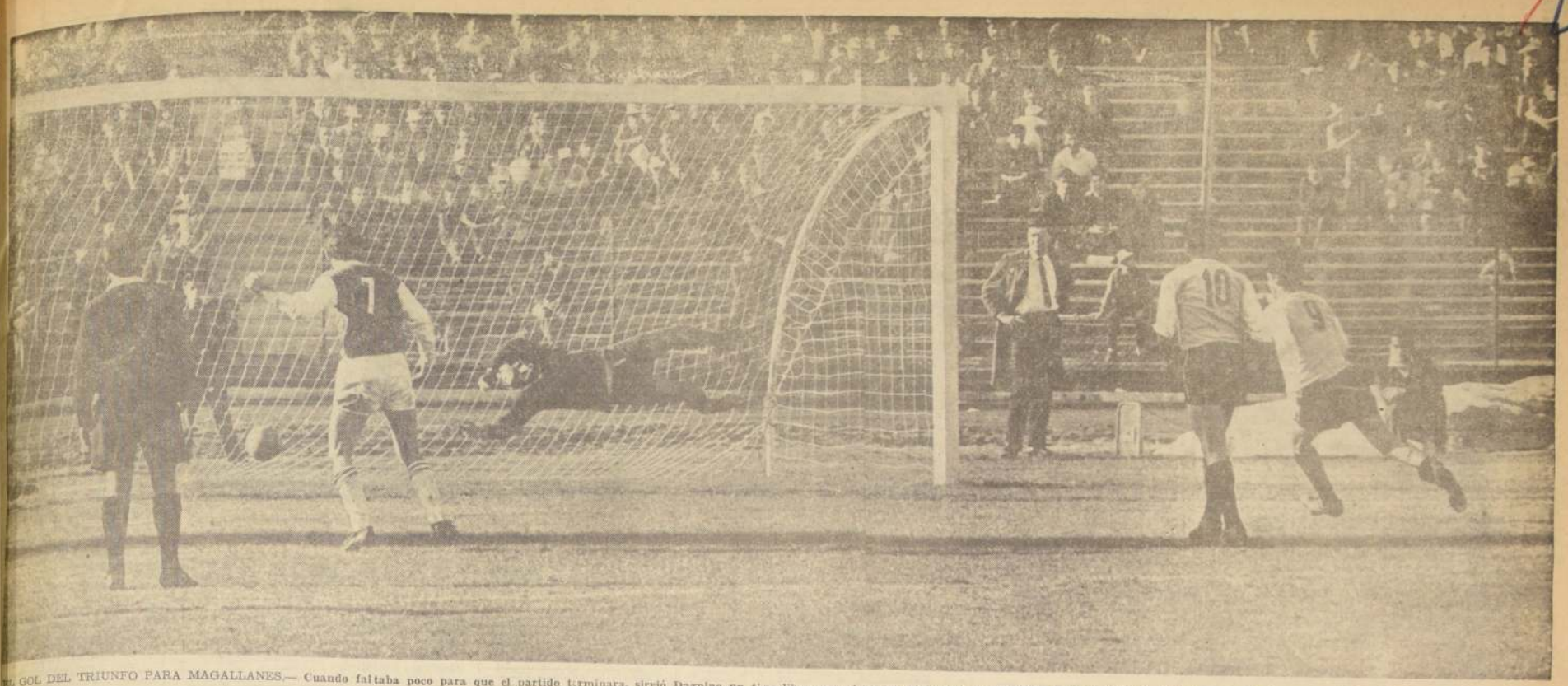

EL GOL DEL TRIUNFO PARA MAGALLANES.— Cuando faltaba poco para que el partido terminara, sirvió Dagnino un tiro libre, que al no ser contenido por Vallejos, trajo consigo la victoria para el elenco magallánico. El disparo sobrepasó a la barrera y sorprendió también al arquero católico, quien se lanzó, pero tardiamente.

TIEMPO PARA SANTIAGO: Nubosidad parcial. TEMPERATURA DE AYER: Mínima, 2,6° C. a las 8.10 horas. Máxima, 20,6° C, a las 15 horas. PRONOSTICO: Norte Grande, nubosidad alta. Norte Chico: nubosidad matinal. Zona central hasta Temuco: nubosidad parcial. Zona sur: precipitaciones. Zona austral: precipitaciones, mejorando.

LA NACION

Año L — Santiago de Chile — Lunes 4 de Julio de 1966 — Precio: Eº 0,30 — Edic. Aérea: Eº 0,35 — Nº 17.743

Edición de 28 páginas - En dos secciones

Deportes, Págs.	1 a 8	Gremios, Pág.	20
Hípica	9 a 11	Casa García	21
Cables	12	Social	23
Crónica	13 y 16 a 18	Económicos	24
Política	14	Teatros	25 y 27
Redacción	15	Balance	26
Provincias	19	Magazine	28

MAGALLANES VENCIO A U. CATOLICA

Una adecuada disposición defensiva y algunos errores de la retaguardia católica posibilitaron el triunfo del elenco albiceleste. Ampuero y Dagnino, ambos de tiro libre, marcaron los goles magallánicos. Gallardo señaló la única conquista del conjunto universitario

(Comentario de JORGE FERNANDEZ R.)

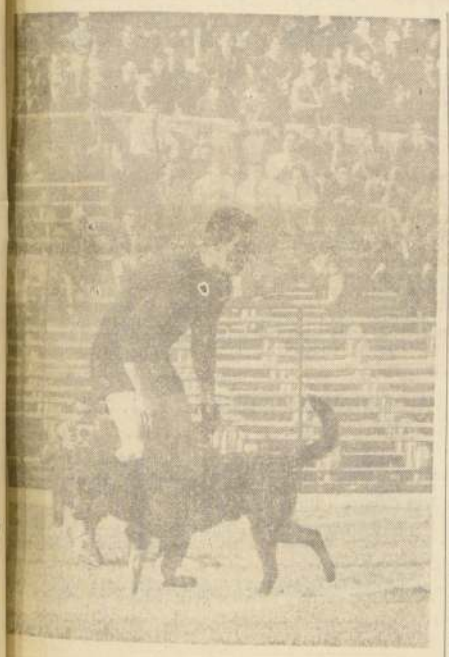

"COLEGAS" GUARDIANES

TERMINARO, el arquero de Magallanes, no tuvo prácticamente trabajo, ya que el ataque de Universidad Católica no lo apremió. En la nota gráfica, el golero albiceleste, muy atento a lo que ocurre en su área, no parece preocuparse por el perro, que tranquilamente circula a su alrededor.

No es que pretendamos restarle méritos a la victoria que consiguió ayer Magallanes si que desconocemos la trascendencia estadística y económica que el triunfo trajo consigo, pero en el terreno de la crítica nos parece incuestionable que no hubo en la gestión de los integrantes de la escuadra albiceleste, nada sobresaliente ni nada que merezca un elogio, especial, salvo tal vez la "aplicación" con que sus hombres cumplieron el plan defensivo establecido por su director técnico.

Esto, que puede entenderse como factor positivo en el trabajo del cuadro que dirige Crozat, merece dos objeciones: primero, que como resultante de haber sido el esquema defensivo rígido y con participación en él de un gran número de jugadores limitó sus propias posibilidades ofensivas en una proporción tal que salvo situaciones aisladas nunca atacó con más de dos o tres forwards y segundo, que el mérito del plan, hay que relacionarlo de modo directo con la incapacidad acentuada hasta cierto punto inesperada que mostró la vanguardia de Universidad Católica, la que acusó una declinación que tanto fue de corte individual como de conceptos colectivos.

Obviamente si aceptamos que Magallanes jugó sólo más o menos bien en materia defensiva, pero que en ataque rindió poco (sus dos goles fueron de tiro libre) hay que aceptar también que la faena de Universidad Católica fue comparativamente más baja, ya que al fracaso casi general del ataque hay que agregar algunas claras fallas expuestas por los hombres del bloque extremo, uno de los cuales, Vallejos, fue responsable del 2º gol conseguido por Magallanes.

Hasta que se produjo la falla anotada de Vallejos, el partido tuvo un tono equiparado y dentro de él, con acentuación del juego de medio campo, donde es justo reconocerlo fue más ordenada y de un fútbol más claro la faena de Dagnino y Ampuero en relación con lo que comparativamente rindieron Barrales e Inostroza.

Justamente la ubicación de Inostroza como entreala armador, función que no se aviene a su condición de jugador típicamente de área, conspiró abiertamente contra las posibilidades del elenco universitario, ya que no sólo perdió el cuadro un hombre valioso en la terminación de las jugadas, sino que no tuvo coherencia ni claridad en el sector medio, donde el juvenil entreala no gravitó ni influyó en ningún sentido positivo.

Este error en la formación del cuadro católico, resultó a nuestro modo de ver decisivo, ya que junto con carecer de una adecuada protección en el medio campo, no hubo oxigenación desde esa zona hacia el ataque y consecuentemente además posibilitó que Magallanes, disimulara a través de la buena técnica de Dagnino y Ampuero (no siempre bien expuesta en las entregas) la lentitud que existe en la mayoría de sus hombres.

Dicho en otros términos: Universidad Católica, "permitió que Magallanes impusiera un ritmo lento a las acciones y con ello, lograra aumentar sus posibilidades defensivas, desde ya suficientemente aprovechadas con la aplicación más o menos acertada del "cerrojo" en el que Schiro como hombre libre, supo sacarle un buen rédito al desorden y a la falta de profundidad con que atacó Universidad Católica.

La posibilidad de vulnerar el cerrojo a través de maniobras sorpresivas, rápidas y con el

(PASA A LA PAGINA 2)

Luis Hernán Alvarez, con todas las deficiencias técnicas que tiene, es voluntarioso, movedizo, "le gusta el área". En razón de éstas, que son sus virtudes, creó algunas situaciones de peligro en la zona extrema de Universidad Católica, como ésta que aparece en el grabado, en que disputa la pelota con Adriazola, en las barbas mismas de Vallejos.

Brasileño Beirut fue un buen complemento para Zelada en la levantada del cuadro albo. Entró en el ritmo que más le acomoda al voluntarioso colecolino. EN EL GRABADO, ya tiene Piturra casi controlado el balón, pero Beirut insiste en su porfía, se acerca y está siempre atento a cualquier maniobra inesperada. En quince minutos, Colo Colo, mediante la gestión de Zelada, dio vuelta un match que se presumía terminara 1 a 1.

EN QUINCE MINUTOS:

Zelada Destrozó la Defensa de Ferrobádminton

Hasta más allá de la mitad del segundo tiempo, el cuadro aurinegro mantuvo el cotejo equilibrado y con una igualdad a uno, justa y merecida. Ganó Colo Colo por 5-2, mediante la gestión espectacular del delantero Víctor Zelada, que, además de conseguir tres goles, fue el que provocó la levantada. El triunfo no alcanza a esconder los defectos mostrados por el once albo. Castillo, con autogol; Zelada, en tres oportunidades, y Eladio Rojas, anotaron para el vencedor. El paraguayo Núñez y Fumaroni, para Ferro

(Comenta: ALFREDO LEONEL PARRA)

Fue la tarde del delantero Víctor Zelada. El pequeño entreala albo, con genialidades, con juego individual, con chispazos de veterano crack, veleó un partido que hasta los 30 minutos del segundo tiempo no tenía visos de sufrir alteraciones, cuando el marcador indicaba un merecido y justo empate a un tanto.

Esta vez no se puede decir que la furia alba arrasó con la defensa aurinegra, ni tampoco que con un fútbol de ataque Colo Colo hizo suyos los dos puntos, en el cotejo estelar de ayer en el Nacional; es más, el triunfo colocolino tampoco alcanza a esconder los defectos de su juego en el aspecto general. No tratamos con ello de desmerecerlo, sino que al contrario, dejar las cosas en su lugar. Antes que Zelada se transformara en una figura de relieve, el conjunto albo tuvo un desempeño anodino, sin fuerza en medio campo, lento en la construcción de juego, sin vida y arrastrado al ritmo que estaba imponiendo Ferrobadminton, que usó un sistema defensivo común y corriente cuando se enfrenta un cuadro de los chicos frente a un "grande". Mucha gente en el área, obstrucción para dejar actuar con libertad, rapidez en los movimientos defensivos, decisión en el despeje y aplicación en el marcaje de los hombres más peligrosos, como son Beirut, el mismo Zelada y el puntero Mario Mo-

(PASA A LA PAGINA 2)

ESTRECHO, PERO MERECIDO EL TRIUNFO DE O'HIGGINS SOBRE GREEN CROSS-TEMUCO

Bedwell anotó la única cifra a los 29' de la segunda etapa. Duelo de defensas fue la tónica del match

En duelo de defensas, O'Higgins sacó la mejor parte y consiguió meritorio triunfo ante Green Cross-Temuco en su partido de ayer, jugado en el Estadio Braden de Rancagua. La brega no gustó a los aficionados que en gran número llegaron hasta el reducto rancagüino, principalmente porque ambos equipos se entregaron a una faena destructiva, jugándose de preferencia en el medio campo, sin arriesgar los delanteros en procura de anotar.

La tónica general del match fue el juego deslucido, con acciones desordenasa. Green Cross llevó en este sentido la iniciativa, ya que fue a buscar un punto, tomando para ello el coach Mocciola providencias defensivas bien marcadas.

Los defensores de O'Higgins no se esforzaron mayormente, al parecer, seguros de que el triunfo final les pertenecería, cosa que ocurrió, pero no porque hubieran jugado mejor, sino que por medio de una acción individual de uno de los delanteros más codiciosos y decididos, Bedwell.

Cuando Green Cross se vio en desventaja, salió de su sistema defensivo, para buscar por todos los medios la igualdad. En los quince minutos finales llevó constante peligro sobre la portería de Zazzalli, sin resultados positivos.

Justamente atacando más Green Cross, fue O'Higgins el que estuvo más cerca de conseguir nuevos goles, ya que al adelantarse la defensa greencrosina dio facilidades a los celestes para llevar contrataques de riesgo que no se concretaron por la inoperancia de los integrantes del trío central local.

Green Cross en los minutos finales hizo méritos para conseguir la igualdad, pero en el balance total del encuentro fue O'Higgins el que sacó la mejor parte, ya que el oportunismo de Bedwell le valió a los celestes quedarse con los puntos en disputa, postergando las aspiraciones de los visitantes. (Corresponsal).

O'Higgins 1

Jugado: Estadio Braden, Rancagua. Público: 8.607 personas. Socios: 1.727 de O'Higgins; de Green Cross 27. Recaudación: 13.539,10 escudos. Arbitro: Domingo Massaro (bien). Equipos:

O'HIGGINS (1): Zazzalli; Contreras, Valdivia y Carrasco; Abarca y Guerra; Bedwell, Perazzo, Desiderio, Pino y Ortiz.— Entrenador: José Pérez.

Green Cross 0

GREEN CROSS-TEMUCO (0): Fernández; Ríos, Zúñiga y Hoffmann; Body y Rivera; Martínez, Leal, Alvarez, Benítez y Miranda.— Entrenador: Miguel Mocciola.

GOLES.— En el primer tiempo no hubo. Segundo período: a los 29' anotó la única conquista del match el alero derecho rancagüino Bedwell, al finiquitar con éxito una acción individual.

GANO 3-2:

LISTER ROSSEL TUVO MENOS ERRORES QUE CONCEPCION

Carente de técnica, pero reemplazada por la emotividad de las acciones y el constante cambio en el marcador, fue el encuentro que ganó por tres a dos Lister Rossel a Deportes Concepción en el Estadio Fiscal de Linares.

Cuatro de los cinco goles fueron anotados en la 1ª etapa, no tanto por la habilidad de los quintetos de ataque, sino más bien por las desacertadas intervenciones de las retaguardias.

A pesar de lo anotado, sin duda que lo mejor del partido se vio en los 45 minutos iniciales, en los que la zozobra estuvo latente en uno y otro pórtico.

Falta de ensamble y carentes, además, de tranquilidad, tanto el bloque integrado por Amigo y los hermanos Parada, en Lister Rossel, como Sullivan, Cerón y Pinochet, en Concepción, dieron muchas facilidades a los delanteros.

La afición local, lo mismo que el propio entrenador Tucapel Bustamante, temían el resultado del partido, al encarar la lucha sin varios titulares.

La superación de Manosalva, que fue el mejor hombre de la cancha, y el rendimiento de Tapia y Pedutto, paliaron las ausencias.

El desgaste físico del primer tiempo influyó en la fracción final, al decaer en forma vertical las acciones. El cansancio hizo presa fácil de los jugadores, que dieron a la brega un cariz monótono y sin incentivos.

Una levantada de Lister Rossel le hizo acreedor al triunfo cuando ya expiraba el cotejo. Un rápido contrataque, permitió a Tarragona lanzar con fuerza al arco, desviando de cabeza la trayectoria de la pelota el defensa Zambrano, decretando así un autogol, que sería a la postre el de la victoria de los linarenses.— **JOSE VIVANCO, corresponsal).**

Lister Rossel 3

CANCHA: Estadio Fiscal de Linares.
PAGARON: 2.325 personas. SOCIOS: Lister Rossel, 686; Concepción, 200.
RECAUDACION: 2.755,70 escudos.
ARBITRO: Juan Carvajal (regular).

LISTER ROSSEL (3): Cabrera; Armijo, G. Parada y R. Parada; Pinochet y Tapia; Pedutto, Manosalva, Cofré, Tarragona y Bueno.—

Concepción 2

Entrenador: Tucapel Bustamante.

CONCEPCION (2): Pascual; Sullivan, Cerón y Pinochet; Zambrano y Barrales; Arce, Mercury, Portillo, Acuña y Rosales.— Entrenador: Jorge Rodríguez.

GOLES.— Primer tiempo: 17' TAPIA (LR), de penal; 21' autogol d[illegible] PARADA (LR); 26' ACUÑA (C); 36' TAPIA (LR). Segundo tiempo: 39' autogol de ZAMBRANO (C).

ÑUBLENSE 1
OVALLE 1

CANCHA: Estadio Municipal de Chillán. PAGARON: 3.745 personas. SOCIOS: Ñublense, 1.060; Ovalle, 0. RECAUDACION: Eº 4.523,90. ARBITRO: Sergio Vera. (Regular).

ÑUBLENSE: Durán; Muñoz, Prado y O. Romero; Colomá y Pérez; Rocuant, Puig, Mardones, M. Romero y Sepúlveda. Entrenador: Lincoyán Neira.

OVALLE: Nicolás; Ramírez, Recabarren y Marín; Puelma y Jopia; Escobar, Vargas, Alvarez, Farías y Becerra. Entrenador: Fidel Cuiña.

GOLES: En la primera fracción, a los 21', ESCOBAR (O). En el segundo tiempo, a los 29', M. ROMERO (Ñ).

EXPULSADOS: A los 5' de la etapa final, Jopia y Bravo por darse golpes de puño y por idéntica razón, un minuto más tarde O. Romero y Farías.

EN UN COTEJO MUY BRUSCO EMPATARON OVALLE Y ÑUBLENSE

Un partido de trámite enredado y cuya característica principal fue la brusquedad en las acciones, fue el que protagonizaron ayer en Chillán las oncenas de Ñublense y Ovalle.

Si bien es cierto que en la primera fracción, Ñublense hizo primar su condición de dueño de casa, no pudo nunca superar cómo era debido el compacto bloque defensivo de Ovalle. Y cuando era la escuadra chillaneja la que dominaba las acciones, fue el elenco nortino quién se encargó de abrir el marcador. Es de imaginarse entonces cual fue el planteamiento que usaron los nortinos, luego de esta conquista. Si en un comienzo, parecía que defendían el cero a cero, con un gol a favor, ese bloque extremo de los ovallinos se cerró aún más, impidiendo a toda costa, que los ágiles locales entraran con cierta posibilidad hasta la ciudadela defendida por Nicolás.

El mismo juego imperó en la etapa final y era natural que con tanto roce entre los defensores y atacantes, se caldearan un tanto los ánimos y al final, ambos elencos terminaran con nueve hombres, dado la expulsión de los protagonistas de algunos pugilatos.

Sólo a los 29' de la fracción final, logró el gol del empate ROMERO y con ello, llevó algo de tranquilidad a sus parciales.

En resumen, habrá que insistir en lo dicho al comienzo. Un empate que se caracterizó por el escaso nivel técnico de ambos equipos, cuyo padrón principal, fue el juego brusco y mal intencionado.

CUADRO DE HONOR

U. DE CHILE: Oleniack.
U. CALERA: O. Castro.
PALESTINO: Coll.
SANTIAGO MORNING: L. Ramírez.
AUDAX ITALIANO: Reinoso.
RANGERS: Rubio.
MAGALLANES: Dagnino.
U. CATOLICA: Adriazola.
COLO COLO: Zelada.
FERROBADMINTON: Fumaroni.
EVERTON: Escudero.
SAN FELIPE: Ibaceta.
SAN LUIS: Zurita.
U. ESPAÑOLA: Avendaño.
LA SERENA: Figueredo.
WANDERERS: Vásquez.
O'HIGGINS: Abarca.
GREEN CROSS: Alvarez.

SEGUNDA DIVISION

IBERIA: Cabrera.
SAN ANTONIO UNIDO: Canales.
SAN BERNARDO: Reyes.
TRASANDINO: Holz.
LISTER ROSSEL: Manosalva.
CONCEPCION: Acuña.
COLCHAGUA: Riu.
ANTOFAGASTA: M. Muñoz.
SCHWAGER: Azócar.
MUNICIPAL: Moraga.
ÑUBLENSE: Rocuant.
OVALLE: Recabarren.
HUACHIPATO: Horster.
U. TECNICA: Liberona.
COQUIMBO UNIDO: Soto.
LUIS CRUZ: Córdoba.

SCHWAGER 0
MUNICIPAL 0

CANCHA: Estadio Federico Schwager. PAGARON: 5.150 personas. SOCIOS: Schwager, 1.033; Municipal, 6. RECAUDACION: Eº 6.364. ARBITRO: Carlos Ovalle. (Regular).

SCHWAGER: Gonzálvez; Ormazábal, Quiroga y León; Cejas y Azócar; Salazar, Herrera, González, Solano y Aretxabala. Entrenador: Hernán Gárate.

MUNICIPAL: Coloma; Villegas, Parra y Reyes; Moresco y González; Navarro, Saavedra, Moraga, Guerra y Lavín. Entrenador: Valentín Beperet.

GOLES: No hubo.

EXPULSADOS: A los 38 minutos, Saavedra por foul a Herrera.

LESIONADOS: A los 37 de la etapa final, González, de Schwager, debió abandonar la cancha por una herida en una de sus piernas.

DESABRIDO EMPATE ENTRE SCHWAGER Y MUNICIPAL: 0-0

Un empate justo fue el que protagonizaron ayer en el Estadio Federico Schwager, las oncenas dueña de casa y Municipal de Santiago.

Los errores y las virtudes fueron similares en ambos elencos. Muchas ocasiones desperdiciadas por los delanteros locales y visitantes y carentes ambos equipos de técnica en sus jugadas.

Es muy poco el comentario que se puede hacer entonces a este cotejo, ya que futbolísticamente no mostró nada. Era lógico entonces que en medio de esos múltiples errores, pases al contrario y pelotas enviadas a cualquier punto, que fueron la tónica de los 90 minutos, ambas vallas se encontraron invictas al pitazo final. Y si a esto agregamos que ambos equipos finalizaron su cometido con 10 hombres, nos encontramos que el cero a cero fue totalmente equitativo.

Este fue el cuarto gol de Colo Colo, conseguido por Eladio Rojas, que no alcanza a aparecer en el grabado. Fue un centro largo de Beirut que recogió el entreala en la misma área chica venciendo a Piturra, consiguiendo aumentar la ventaja alba.

Colo Colo 5
Ferrobádminton . 2

Cancha: Estadio Nacional. Pagaron: 25.224 personas. Recaudación: Eº 54.616,30. Arbitro: Sergio Bustamante. Socios: Colo Colo, 2.747; Ferrobádminton, 530.

EQUIPOS: COLO COLO: Kusmanic; Navarro, Clariá y González; Montalva y Aravena; Moreno, E. Rojas, Zelada, Beirut y R. Rojas. Entrenador: J. M. Rodríguez. FERROBADMINTON: Piturra; García, Valenzuela y Acosta; Castillo y Escobar; Valdés, Acevedo, Núñez, Fumaroni y Villegas. Entrenador: Julio Varela.

GOLES. Primer tiempo: A los 17', autogol del zaguero CASTILLO ante entrada de Beirut. A los 39', de tiro libre, el paraguayo NUÑEZ, consigue la igualdad. Segundo tiempo: A los 30', ZELADA, desde fuera del área con violento disparo eleva la cuenta a dos. El mismo ZELADA, en jugada personal a los 33', supera a dos defensas de Ferro, entra al área y se enfrenta a Piturra. El primer disparo el meta lo rechaza, insistiendo el delantero por segunda vez. A los 37', E. ROJAS ante centro de Beirut anota la cuarta cifra, y a los 41', ante una falla de Acosta, el mismo ZELADA entra al área chica, espera que Piturra le salga y levantándole el balón. A los 43', FUMARONI, desde fuera del área, con tiro desde lejos, descuenta para Ferro.

ZELADA DESTROZO... (De la 1a. Pág.)

reno, que reapareció, pese a estar todavía afectado de una distención muscular al estómago. Es decir, Ferro salió al campo a quebrar todas las posibilidades ofensivas de Colo Colo a despecho de su propio rendimiento. Ello, en el pizarrón, porque más tarde, en la cancha, se dio cuenta que el rival no era tan peligroso, Que era factible de ganar y que acusaba defectos en su estructura futbolística.

La ventaja de los albos se produjo a los 17 minutos de la etapa inicial, producto de un autogol de Castillo. Una falla, explicable y justificada. Y el gol no trajo como consecuencia lógica un dominio de campo y una presión ante el arco de Piturra, más bien provocó el incentivo en el equipo de Julio Varela, de seguir bregando esta vez sin tanta precaución y cautela defensiva, en procura del empate que llegó por mediación de un tiro libre muy bien servido por el paraguayo Núñez, que aparte de este gol, fue el delantero que con mayor peligrosidad trabajó frente al pórtico de Kusmanic, muy bien secundado por Fumaroni, que parece ser quiere ofrecer este año una buena temporada.

Luego del gol el juego nuevamente se equilibró, se emparejó siempre enmarcado en un ritmo que el público seguía con evidentes muestras de aburrimiento.

Y valga esta impresión para la media hora inicial del periodo final y, a la vez, para confirmar esta afirmación nuestra que el cuadro albo sigue adoleciendo de falta de vigor, de fuerza, de continuidad. Existe mucha retención del balón, exceso de maestros en el campo que no se deciden a realizar labores de obrero y de esta forma cuando se llega arriba el balón ya viene muy anunciado y se pierde la velocidad de Beiruth, el dribling de Zelada y el talento de Moreno, como también el empuje de Roberto Rojas. Nos parece que le falta a Colo Colo mayor energía en la acción, mejor espíritu, ansias de arrasar con todo lo que se le pueda presentar y obstruirle el camino.

Fue justamente lo que se alcanzó a vislumbrar en el cuarto de hora final, luego del imponente gol de Zelada, que dejó la cuenta en dos-uno, que hizo despertar al cuadro albo y también al público que llegó al estadio. La ventaja y el 2º tanto del mismo Zelada transformó en fiesta un match aburrido y apático. La jugada se merecía otro marco, otra trayectoria previa, otra manera de actuar. Zelada se fue entre dos defensas aurinegros, porfió un balón con valentía y decisión, se enfrentó a Piturra, que quedó huérfano de toda ayuda y salió. Era lo único que le quedaba hacer, Zelada lo vio, lo esperó y luego le levantó con toda tranquilidad el balón por sobre la cabeza, consiguiendo el tres-uno que provocó delirio en la afición alba. No lo esperaba, de ahí la exteriorización de alegría y júbilo. Cuatro minutos más tarde, cuando Ferro desarmó su defensa y se debatía en un desorden defensivo que indicada cansancio y desazón, vino el cuarto gol de Eladio, conseguido en la misma área chica ante un centro de Beiruth, que incentivado por el rendimiento y la actuación de Zelada buscaba por todos los sectores entrar en el fútbol que más le acomoda, el juego de franco ataque, insistiendo, peleando todos los balones y no dando por perdido ninguno. Y al final, el cinco-uno del mismo Zelada, otra vez en jugada personal.

Fue un alud que duró exactamente quince minutos. En el recuento final, victoria conseguida en reacción postrera de un delantero que se va abriendo paso entre los mejores de nuestro medio, como es Víctor Zelada. Fue el motivo del triunfo consiguió una actuación consagratoria cuando destrozó a la defensa de Ferro.

El perdedor cumplió con creces. Consiguió su objetivo durante 75 minutos. A ratos jugó de igual a igual, mostró individualidades, como las señaladas de Fumaroni y Núñez, y un juego de conjunto que sólo fue quebrado en los minutos finales. **A.L.P.**

Ahí está la dupla que ayer brilló en el Nacional, formada por Beiruth, que se lleva el balón, y Zelada, más atrás atento a la maniobra del brasileño. Lo observan Escobar y el paraguayo Núñez, autor de uno de los tantos de Ferro con violento tiro libre.

MUY POCO FUTBOL EN EL EMPATE SAN LUIS-UNION

Un discretísimo partido protagonizaron el elenco local San Luis y la escuadra visitante de Unión Española, en el que sólo en los 10 minutos del primer tiempo que van de los 20 a los 30, se condujeron como dos elencos de primera división, ya que en los 80 minutos restantes fue muy poco lo que mostraron.

Realmente resultó extraño este encuentro, con el que el público se retiró visiblemente molesto, ya que estuvo muy lejos de alcanzar cierta jerarquía y atractivo. Luego de 20 minutos iniciales en los que el dominio de San Luis fue más que nada territorial y sin profundidad, producto de la defensiva actitud que desde el comienzo asumió el equipo capitalino, se produjo una especie de despertar de ambas escuadras y al gol de ventaja de San Luis empató inmediatamente Unión Española y luego a los 29 minutos, al ponerse en ventaja el cuadro visitante, sólo pudo celebrarlo un minuto, ya que los locales igualaron [illegible]. Después de estas emotivas situaciones, todo volvió a lo mismo, Unión Española a defenderse cediendo el mediocampo y contratacando y San Luis a mantener un dominio sin penetración.

Pobre fue el espectáculo de estos dos equipos, que no salieron de ese ritmo en lo que restaba del partido.— **(Gentileza de Radio Chacabuco.)**

San Luis ...... 2 Unión Española . 2

Cancha: Estadio Municipal de Quillota. Pagaron: 2.779 personas. Socios: de San Luis, 649, y de Unión Española, 36. Recaudación: Eº 5.111,10. Arbitro: Jaime Amor, bien.

SAN LUIS: Veloso; Rojas, Pérez y Chávez; Ríos y Leiva; Orellana, Griguol, Zurita, Zamora y Galdámez. Entrenador: Francisco Torres.

UNION ESPAÑOLA: Trepiana; Avendaño, Luco y Rodríguez; Charlín y García; Ramírez, Silva, Araneda, Díaz y Meneses. Entrenador: Francisco Molina.

GOLES.— Todos en el primer tiempo: 24' Zamora abrió la cuenta para San Luis; 25', de inmediato empató García para Unión; 29', Meneses puso en ventaja a los visitantes, para que un minuto después, a los 30, empatara Zamora para el equipo local.

ARTICULOS PARA CABALLEROS
casa PEREZ
MES DE SANTOS
CUMPLA SUS COMPROMISOS
ALAMEDA 3005 CASI ESQ. MAIPU

EL ARTIFI...

Víctor Zelada, el a... del triunfo albo so... rrobadminton ayer, ... familia de futbolistas ... hijo de un ex juga... la "U", actual ... hermano de los dos ... que actúan en el cua... Iberia, cuna futbolís... todos los Zelada.

El actual piloto albo ... siempre crack. Tiene ... te años de edad y ya ... do tenía 17 años fue ... logado como el mejor ... gador del Ascenso, ... ción que despertó el ... to de contratación de ... Colo, que ahora lo tiene ... mo a uno de sus ... defensores.

Jugador hábil, de ... sentido futbolístico, ... to en el área para ... char todos los errores ... defensa. Guapo en ... trada, pese a su ... reducida, pero aprove... do el físico adecuado ... está dando el entrena... to y el cuidado y ... ción para entregar ... mejor de su juego. ... típico elemento con ... ciones para triunfar ... elenco popular. Rep... el espíritu y la garra ... siempre han tenido ... juntos albos. Ayer ... tarde de gloria. Fue ... tor de tres hermosos ... que marcaron la ... triundo de la enseña ... cique.

Con Beiruth puede ... gar a formar una ... que, como ayer, sea ... ve maestra para romp... dos los sistemas def... que se le opongan. ... va en zaga al brasile... rapidez, en decisión ... entrar, en valentía ... luchar contra dos y ... fensores. Lo ayuda ... ventud, su inmensa ... de triunfar y su ... za en sí mismo, que ... desenfado de haber ... do una vez al cronista ... nuestro diario: "Yo ... llegar a la selección ... na, porque tengo ... nes para ello". Ese ... fado, esa confianza ... que muestra en la ... y que ayer lo elevó ... altura que se recortó ... césped del Estadio ... cnal.

Colo Colo esta vez ... vo acertado en la ... Eligió justo al juven... más se amolda a su ... ra de expresar el ... Ayer lo confirmó. A...

LUIS CRUZ NO MERECIO CAER ANTE COQU...

Por un tanto a cero se impuso el equipo local de Coquimbo Unido a Luis Cruz Martínez en el encuentro disputado ayer en el Estadio Municipal de Coquimbo.

El encuentro técnicamente pobre no presentó superioridad manifiesta por parte del cuadro coquimbano, que sólo se impuso por mediación de una maniobra del entreala Oyanedel y que a la postre fue la que determinó el triunfo por la cuenta mínima a su favor.

Luis Cruz, con una faena voluntariosa, pudo perfectamente equilibrar el encuentro para lograr la paridad, que ... significado un marca... justo y acorde con ... do en la cancha, pero ... na labor del arque... conspiró contra las ... dades curicanas.

Coquimbo, haciendo ... mal partido, con mu... cilaciones en su defen... margen a que la de... sitante, en especial ... ción de Córdova, que ... excelente actuación, ... ponerse en ventaja, ... mala fortuna curicana ... atajó el meta Soto, ... naron un triunfo a to... injusto para el local. **Meza Jr. corresponsal).**

COQUIMBO UNIDO ....
LUIS CRUZ ....

CANCHA: Estadio Municial de Coquimbo. PAG... 3.745 personas. SOCIOS: Luis Cruz, 11; Coquimbo ... castigados (0). RECAUDACION: Eº 5.753,70. AR... Luis Orozco. (Bien).

COQUIMBO UNIDO: Soto; Milner, Morales y ... Guajardo y Morales; Parra, Cárdenas, Duarte, Oya... Manuel Díaz.

LUIS CRUZ: Romero; Suárez, L'Espinace y Vida... só y Ortiz; Berríos, Nilo, Córdova, Lino y Galdámez.

GOLES: Primer tiempo: A los 12 minutos, O... (C. U.).

EXPULSADOS: Oyanedel, a los 30 minutos.

MAGALLANES... (De la 1a. ...

concurso de los punteros, no existió o para ser más preciso la desaprovechó el cuadro católico. Todo se redujo a manejar más o menos bien la pelota desde atrás —aunque con exceso de pases laterales— para perder claridad, habilidad y simpleza al llegar a la zona extrema del rival.

En el hecho le bastó a Magallanes, no cometer errores, marcar a presión a cada uno de los forwards contrarios —incluso a Inostroza sobre quien fue permanentemente Gómez— para que el ataque católico, desapareciera y no se viera capaz de inquietar siquiera a Germinaro, cuyo trabajo fue mínimo y no pasó más allá de recoger centros o disparos de larga distancia.

Sin embargo —ya está dicho— este trabajo ... aunque no brillante ... menos de la defensa ... de Magallanes, no ... complemento adecuado ... compañeros de ... quienes por gravitación ... mismo plan de juego ... ron constreñidos ... siempre en desventaja ... ca, con no más de ... hombres como máx... este aspecto, salvo ... ro de Alvarez que ... horizontal y algunas ... individuales de Dag... mez o Stuardo no ... destacado el quinteto ... leste.

En este tono de ... equiparado, con ... ciencias en los pases ... presupone un ... sólo discreto— la ... Magallanes, hay que ... la o justificarla, más ... una superioridad ... que no existió, en ... serio, ordenado y ... la defensa y en la ... cia favorable que el ... metiera algunos ... fensivos y que por ... esto, no tuviera ni ... ni ánimo, ni calidad ... go suficiente para ... propio estilo, que es ... decir sus conocidas ... ciones.

Magallanes 2
U. Católica 1

Cancha: Estadio Nacional. Socios: Universidad Católica, 751; Magallanes, 481. Arbitro: Mario Gasc. En general bien, salvo en los minutos finales, en los que permitió el juego brusco.

EQUIPOS: MAGALLANES (2): Germinaro; Santis, Schiro y Arias; Rosales y Ampuero; Stuardo, Dagnino, Alvarez, Gómez y Aslin. Entrenador: Sergio Cruzat.

UNIVERSIDAD CATOLICA (1): Vallejos; Hormazábal, Villarroel y Sicamois; Adriazola y Barrales; Betta, Inostroza, Livingstone, Gallardo e Ibáñez. Entrenador: Andrés Prieto.

Goles: A los 40 minutos del primer tiempo, Ampuero, de tiro libre.

Empató Universidad Católica a los 20' del segundo período, por mediación de Gallardo. Finalmente, a los 38', Dagnino, también de tiro libre, le dio la victoria a Magallanes.

¿DESEA EMPLEAR A SU HIJA?
Tráigala a "Su... cretaria", únic... de Secretariado garantiza emple...
SANTIAGO:
RANCAGUA:
— Alameda ...
— Pasaje Re...
piso.

Antofagasta-Portuario, con su triunfo de ayer sobre Deportes Colchagua, pasó a compartir el segundo lugar de la tabla del Torneo de Ascenso con San Antonio Unido.

3 POR 1:

INOBJETABLE LA VICTORIA DE ANTOFAGASTA-PORTUARIO SOBRE DEPORTES COLCHAGUA

Klaric (2) y Van Gur, anotaron por los nortinos; Pérez, marcó el único descuento de los sureños

Pese a la derrota de Deportes Colchagua, los aficionados de San Fernando salieron en cierto modo satisfechos del espectáculo local, ayer en la tarde. Y ello más que nada se debió a la buena faena que cumplió Antofagasta-Portuario, sobre todo en la etapa de complemento, donde prácticamente con un fútbol veloz e incisivo, apabulló a la oncena de casa, que solamente había mostrado algo en los primeros minutos iniciales de brega.

Antofagasta	3
Colchagua	1

CANCHA: Estadio Municipal de San Fernando. PAGARON: 4.231 personas. SOCIOS: Deportes Colchagua, 1.050 y de Antofagasta-Portuario, 66. RECAUDACION: Eº 6.287,90. ARBITRO: Jorge Cruzat (Muy bien).

DEPORTES COLCHAGUA: Marín; Echeverría, Pino y Arriagada; Suárez y González; Riú, Ripoll, A. Zamora, Orellana y Pérez. Entrenador: César Solís.

ANTOFAGASTA-PORTUARIO: M. Muñoz; E. Jáuregui, Donoso y R. Jáuregui; R. Muñoz y Klaric; Pérez, Carria, Van Gur, Endaida y Aracena. Entrenador: Luis Santibáñez.

GOLES: En el primer tiempo, a los 30' KLARIC (AP). En la segunda fracción, a los 16' KLARIC (AP); a los 30' VAN GUR (AP), y a los 31' PEREZ (DC).

Pero vamos por parte. Al iniciarse el cotejo, Deportes Colchagua con el juego que ya le es característico, es decir de toque y profundidad, rebasó las líneas posteriores de los nortinos y si no hubiese sido por la falta de puntería de los ágiles sureños, que erraron los remates finales y la buena faena cumplida por el meta Muñoz, bien pudieron anotar no una, sino que varias cifras en ese lapso.

Pero poco a poco, Antofagasta fue imponiendo también su fútbol. El de juego colectivo, entusiasta, positivo y con mucha intención. Gracias a ello, lograron equiparar las acciones al promediar la etapa inicial y dominarlas en los minutos finales de ella. Justamente con un gol impecable del mediozaguero Klaric, confirmaron en el marcador su dominio y con la ventaja mínima ambos cuadros se fueron al descanso.

Al comenzar la segunda fracción, el buen estado atlético de los nortinos, los transformó en los grandes animadores de la contienda. Corriendo incesantemente, sin dar por pérdida ninguna pelota, arrasaron con los colchagüinos y anotaron dos nuevos goles. Con ese marcador tan adverso, tres por cero, despertaron un poco de su modorra los locales y nuevamente volcaron su juego sobre la ciudadela defendida en forma impecable por Miguel Muñoz, que según a nuestro entender, se alzó como la mejor figura de la cancha. A los 31' anotaron los sureños lo que podríamos denominar cómo el gol del honor; pero ya a esas alturas del partido, todo estaba decidido y a la postre, Antofagasta, en medio de los aplausos del público, se retiró victorioso del campo.— (**LUIS SILVA CORDOBA**, corresponsal).

DOS A UNO.—

Valiosa victoria de Everton en San Felipe

"Santo remedio" resultó para el equipo de Everton la llamada al orden que su directiva hizo a dos de sus valores, Daniel Escudero y Begorre, sobre las bajas actuaciones que venían cumpliendo y la necesidad de que levantaran su juego, ya que en caso contrario serían pasados a la reserva y sancionados económicamente, por pérdida de facultades. En efecto, estos dos jugadores fueron altos valores en el triunfo valioso que ayer conquistó el equipo viñamarino ante San Felipe, en el propio reducto de éstos y luego de una intensa brega, que tuvo un resultado incierto hasta los 30 minutos del segundo tiempo.

Empezó mejor Everton, dominando a su rival, especialmente en el trabajo de mediocampo, en el que Vásquez y Manuel Rojas estaban cumpliendo una faena superior a la "dupla" de San Felipe, formada por Parra-Acosta. Producto de ese dominio fue el primer gol de Escudero, que vino a premiar el mejor trabajo de Everton.

En la etapa final, San Felipe salió desde el comienzo a demostrar que todo no estaba dicho y que también quería mostrar sus posibilidades y arrinconó en su área a Everton, logrando igualar el partido a los 10 minutos de reiniciado. Pero no mantuvo ese ritmo el equipo local y ello vino en ayuda de Everton, el que nuevamente empezó a tejer su trama con veloces contraataques, en los que Véliz, Escudero y Begorre mostraban su peligrosidad.

Así las cosas, fue el centrodelantero de los viñamarinos el que anotó el gol del triunfo, que luego todo Everton bajó a defender con "dientes y uñas", comprendiendo la valía de los dos puntos que estaban alcanzando con ese resultado. El objetivo fue plenamente alcanzado y los auriazules se llevaron para Viña el triunfo. — (Corresponsal.)

EVERTON	2
SAN FELIPE	1

Cancha: Estadio Municipal de San Felipe. Pagaron 6.573 personas. Socios: San Felipe, 697, y Everton, 107. Arbitro: Carlos Valdés. **UNION SAN FELIPE:** Gálvez; Figueroa, Miranda e Ibaceta; Meza y Parra; Henríquez, Acosta, Herrera, Bracamonte y Briones. Entrenador: Delfín Silva.

EVERTON: Aguilar; González, Sánchez y Alvarez; Gallardo y Vásquez; Gallegos, M. Rojas, Escudero, Begorre y Véliz. Entrenador: Daniel Torres.

Goles. Primer tiempo: 31', Escudero, con violento impacto al empalmar un centro de Véliz desde la izquierda.

Segundo tiempo: 10', Acosta empata para San Felipe, al aprovechar pase preciso de Henríquez. 30', Escudero, nuevamente se hace presente en el marcador al anotar el gol del triunfo, luego de ser habilitado por Begorre.

ASADORES DE POLLOS "SPIEDO" INFRARROJO A GAS LICUADO

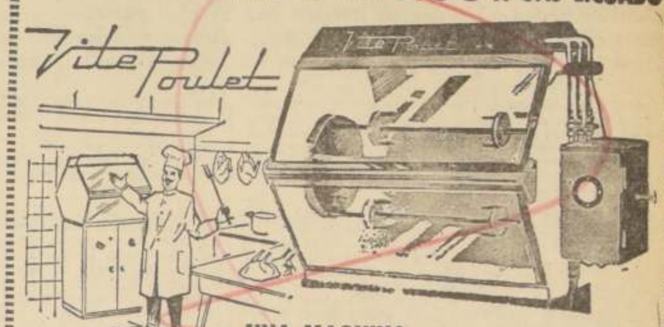

UNA MAQUINA QUE AUMENTA SUS VENTAS!!!

De acero inoxidable

BAJO COSTO DE OPERACION

No expide olor ni humo

3 quemadores de 3.000 cada uno
12 a 16 pollos en 30 a 45 minutos de cocción.
Exquisito sabor de POLLO AL INFRARROJO

"MUY FACIL DE ACCIONAR"
"NO REQUIERE INSTALACION ESPECIAL"
UNICOS DISTRIBUIDORES PARA CHILE:

K. HERUD & CIA. LTDA. - COMPAÑIA 1312

Casilla 2211 - Teléfonos 89921-88108 - Santiago

San Bernardo 1 - Trasandino 1:

LOS ELOGIOS FUERON PARA LAS DEFENSAS

Torreblanca hizo el gol de los andinos.— Empató Valdivia.— Expulsado Sepúlveda, de San Bernardo, a los 42' del periodo final

Con un empate a uno finalizó el encuentro jugado ayer en el Estadio Maestranza San Bernardo, entre la oncena de casa y Trasandino de Los Andes.

Los primeros cuarenta y cinco minutos del partido fueron arduamente disputados, mostrándose ambas ofensivas rápidas y penetrantes. El accionar de los forwards [illegible] Valdivia, Humberto Sepúlveda y Aliro Sepúlveda, [illegible] inquietud a la valla bien custodiada por Comte. Esta faena del cuadro sanbernardino tuvo en Reyes al [illegible] reposado y hábil, que [illegible] detener en su sector los [illegible] contrarios. Los intentos de San Bernardo por buscar la apertura del marcador fueron frenados por acertado y seguro rendimiento de los andinos, que tuvieron en Holz a su mejor hombre.

El partido mantuvo un ritmo parejo de juego, teniendo en las defensas al bastión imposible de vencer.

Las dificultades encontradas para derrotar las firmes retaguardias, hicieron temer que el partido, en su primera etapa, finalizara con el marcador en blanco. Hubo, sin embargo, una desintéligencia en el bloque posterior sambernardino, que se paralogizó, permitiendo el gol de Torreblanca.

De nuevo en el campo de juego, San Bernardo buscó en forma intensa el empate, que llegó promediando el lapso final.

Por el despliegue de energías de ambos equipos, el empate se ajusta a lo brindado en el campo. (Emilio Sani, corresponsal.)

SAN BERNARDO	1
TRASANDINO	1

CANCHA: Estadio Maestranza de San Bernardo. PAGARON: 610 personas. SOCIOS: San Bernardo: 138. Trasandino: 8. RECAUDACION: Eº 820,90. ARBITRO: Hugo Pavés (Mal).

SAN BERNARDO (1): Arroyo; Célis, Romo y Collao; Reyes y Fariña; Toledo, Gallardo, Valdivia, Humberto Sepúlveda, Aliro Sepúlveda. Entrenador: Leonardo Bedoya.

TRASANDINO (1): Comte; Holz, Peña y Oliver; Eduardo Escobar y Arrospide; Pedro Escobar, T. Pérez, G. Pérez, Torreblanca y Barrera. Entrenador: Pedro Quiroz.

GOLES: Primer tiempo: 20' TORREBLANCA (T). Segundo tiempo: 32' VALDIVIA (S. B.). EXPULSADOS: Segundo tiempo, a los 42' HUMBERTO SEPULVEDA (S. B.).

Selección Cadetes Segunda Infantil

La Rama Cadetes del Club Deportivo de la Universidad de Chile llama a Selección de jugadores a los nacidos en los años 1952 y 1953, la que tendrá lugar el miércoles 6 de julio, a las 14.30 horas, en el Estadio Recoleta (Avenida Recoleta Nº 3001-3005).

REQUISITO: SER ESTUDIANTE

LOS GALLOS DE CHILE se cuentan ahora entre los 150.000 hombres que cada mes se cambian a la nueva hoja Gillette super inoxidable

¿Ya se cambió Ud.?

Efectivamente, más de 150.000 hombres en Chile se cambian cada mes a la nueva Gillette Super Inoxidable.

-"Desde que salió la nueva hoja GILLETTE SUPER INOXIDABLE yo la he comprado. ¡Son tan buenas!" Dice don Carlos Gallo.

-"La GILLETTE SUPER INOXIDABLE es tan suave que no se siente. Da gusto afeitarse así!" Afirma don Miguel Gallo.-

Y cada hoja Gillette Super Inoxidable le dará afeitadas que no se sienten día tras día, tras día... Todo por su nueva protección química, exclusiva de Gillette.

Carlos Gallo O. Distribuidor-La Reina C. 2226801-Stgo. | Miguel Gallo P. Comerciante-San Miguel C. 3150169-Stgo.

SOLO ES GILLETTE SUPER INOXIDABLE LA HOJA QUE TIENE LA GARANTIA Y EL NOMBRE GILLETTE IMPRESO EN EL PAQUETE.

CAMBIESE UD. TAMBIEN!

Cuando Audax levantó su ritmo abrumó a Rangers

Hasta los 10 minutos del 2º tiempo, Rangers, con muchas ausencias, pero con voluntad, lograba equilibrar el partido.— Salió de su ritmo lento Audax y estableció absoluta superioridad.— Rodríguez (2), Vargas y Vásquez, anotaron los goles "verdes". Lagos, el del honor, para Talca

Cuando menos lo esperaba el público, Audax logró quebrar con insospechada facilidad la resistencia de Rangers, e imponerse con un marcador generoso, luego de acreditar una absoluta superioridad, sobre un cuadro que como el talquino se vino "cuesta abajo" en forma repentina. En efecto, el primer tiempo y hasta los 10 minutos del segundo mostró con claridad que si bien Audax era un equipo más macizo y con un número de figuras individuales superiores, no lograba doblegar a un cuadro que como el talquino estaba actuando sin valores fundamentales en su rendimiento, pero con mucho espíritu de lucha y con un afán manifiesto de vender cara su derrota.

Rangers sin Cortez, Porcel de Peralta y Scandolli, pierde muchas de sus virtudes, ya que tiene un buen plantel, pero muy limitado en número, y los reservas nunca logran estar a la altura de los titulares. Sin embargo, repetimos, el primer tiempo fue de un acentuado equilibrio. Bien las defensas, sin lograr establecer primacía por largo rato en sus sectores los hombres de medio campo, los ataques y el dominio era alternado y los arqueros Rubio y Velásquez trabajaron con igual asiduidad.

La ventaja con que Audax se fue a los camarines, en el entretiempo, no pareció justo resultado para esos 45 minutos en que las acciones fueron notoriamente equilibradas. Incluso, tuvo más problemas, a ratos, la zaga local ante la inseguridad de las intervenciones de Velásquez, que la defensa rangerina, en la que Rubio, a pesar de su conocida irregularidad, estaba respondiendo con solvencia manifiesta.

Pero Audax era más equipo. Para demostrarlo y establecer su superioridad, era necesario que se apretara un poco más en defensa y que Tapia levantara su trabajo, para respaldar el solvente juego de Carlos Reynoso, y que Rodríguez, por la izquierda, y Vásquez, por la derecha, arriesgaran más.

Así ocurrió. Empataban a uno, ya que Lagos había igualado a los 3 minutos del 2º tiempo, cuando se observó que los verdes levantaban su rendimiento y empezaban a controlar el juego. Reynoso, con trazas de gran conductor, inició un juego desde el medio campo, en el que con precisos pases por sobre la zaga talquina a los punteros Vásquez y Rodríguez, los dejaba con absoluta facilidad en posición de iniciar ataques a fondo sobre el arco de Rubio.

Desde ese instante la claridad de juego de Audax, el absoluto dominio que en el medio campo estableció la fórmula Tapia-Reynoso, y la velocidad de desplazamientos de Vásquez, Vargas y Juan Carlos Rodríguez, señalaron la superioridad de Audax en todos los lugares del campo de juego. Rodríguez anotó el gol de ventaja y todo el andamiaje de Rangers se vino abajo, dejando en descubierto los problemas que hasta ese momento, con mucho esfuerzo, había ocultado.

Mal la pareja de zagueros laterales, no lograban contener a los punteros de Audax; con problemas, por su parte, Azócar en la marcación del movedizo Luis Vargas, dejó muy suelto al discreto zaguerocentro Díaz. En el medio campo, por otra parte, el fracaso de la fórmula Parada-H. Rodríguez era ostensible, y en el ataque sólo luchaban con ciertas posibilidades Juan Soto y Lagos, fracasando Barría y Medina una y otra vez. Cuatro a uno se puso Audax y en esos minutos, incluso, la cuenta pudo haber aumentado, a no mediar la desafortunada gestión del centrodelantero Villanueva, en una mala tarde. Dejó la sensación, en esos minutos, Audax, de ser un equipo que había estado un poco a la expectativa de lo que el rival era capaz y que repentinamente se hubiera decidido a mostrarle quién era el que mandaba en el campo de juego.

Rangers tuvo aún resto para iniciar una reacción, pero fue por escasos minutos y a base de amor propio, coraje y garra, lo que no es suficiente como para dar vuelco a un partido, en que el rival tenía recursos futbolísticos superiores para defenderse de esa aguerrida arremetida y luego volver a asumir el control del partido, cuando los propios talquinos se dieron cuenta de lo inútil de su empeño.

Juan Carlos Franco

AUDAX ITALIANO	4
RANGERS	1

CANCHA: Estadio Santa Laura. PAGARON: 3.502 personas. SOCIOS: Audax Italiano 375, Rangers 22. RECAUDACION: Eº 5.840,50. ARBITRO: Carlos Robles, muy bien.

AUDAX ITALIANO: Velásquez; Sepúlveda, Zuleta y Cataldo; A. Vargas y Tapia; Vásquez, Reynoso, Villanueva, L. Vargas y Rodríguez. Entrenador, Salvador Biondi.

RANGERS: Rubio; Velasco, Díaz y Romero; Azócar y Parada; Medina, H. Rodríguez, Soto, Barría y Lagos. Entrenador, Adolfo Rodríguez.

GOLES: Primer tiempo, 43', Vásquez, con golpe de cabeza aprovechó una contención a medias del arquero Rubio, de Rangers, ante violento cabezazo de Vargas, para anotar el gol de ventaja para Audax.

Segundo tiempo: 3' Lagos, con tiro cruzado ante indecisión del arquero Velásquez, para neutralizar un centro desde la derecha. 17', J. C. Rodríguez, empalmó centro que desde la derecha envió Vásquez, y su cabezazo envió la pelota de emboquillada sobre el arco de Rubio, derrotándolo. 24', J. C. Rodríguez, con lanzamiento penal, sancionado por clara infracción de Azócar sobre L. Vargas, aumentó a tres. 36', L. Vargas, habilitado por Villanueva anotó el cuarto gol de Audax.

Ildefonso Rubio, arquero de Rangers, contendrá a medias el cabezazo de L. Vargas, que desde el suelo observa la trayectoria del balón. Luego, la pelota quedó picando, y Vásquez, puntero derecho de Audax, anotó el primer gol del partido.

Orfel Cortés, guardavallas de Deportes La Serena, fue pieza importante en el estrecho triunfo que consiguió su equipo en Playa Ancha frente al Santiago Wanderers.

Sorpresivo triunfo de La Serena ante Wanderers

Jugando de contrataque, los serenenses consiguieron imponerse al impetuoso equipo "caturro". Abeledo y Vílchez, anotaron para el vencedor. Haroldo, hizo el gol de los locales

Meritorio triunfo consiguió ayer como visitante el conjunto de La Serena ante el local Wanderers. Dante Pesce, coach de los serenenses fue a Valparaíso con la consigna de conseguir un punto y sus dirigidos se llevaron los dos, mérito grande de los granates, ya que sabido es lo difícil que resulta vencer a los "caturros" en su reducto de Playa Ancha.

El match fue encarado con distinta mentalidad por los D. T. Mientras Donato Hernández ordenó una ofensiva permanente, Dante Pesce instruyó a sus hombres para que actuaran de contrataque, dejando sólo en función de ariete al puntero Vílchez.

Según estas características, Wanderers dominó sin contrapeso en el campo, pero sus delanteros no pudieron romper nunca el cerco que le tendieron sus rivales. Fue un constante ir y venir de un lado al otro de los wanderinos en procura de romper la tenaz marcación de los visitantes, que en ningún momento pudieron sobrepasar las últimas posiciones defensivas serenenses.

En este duelo de atacantes contra los defensores de La Serena se alzó nítidamente la figura de Figueredo, que desde el primer momento fue la figura central del match. El paraguayo no se dio respiro, pero consiguió sus propósitos.

El duelo se mantuvo durante todo el primer tiempo y se prolongó hasta los 41' de la segunda etapa. La apertura de la cuenta se produjo cuando el público empezaba a retirarse del Estadio, con el convencimiento que el marcador no sería alterado. Los tres goles se concretaron en cuatro minutos y el desenlace del match favorable a La Serena cayó como balde de agua fría sobre los jugadores e hinchas locales.

Si el empate premiaba a los serenenses, la victoria alcanzada al filo de la hora por Vílchez consolidó la hazaña, que significó la derrota para el local, que llevó la iniciativa, dio espectáculo y salió derrotado del campo.

Un resultado sorpresivo, más aún por la forma en que se sucedieron las tres conquistas. (**Armando Jorquera Vásquez, corresponsal**).

LA SERENA	2
WANDERERS	1

CANCHA: Estadio Playa Ancha. PUBLICO: 7.996 personas. SOCIOS: Wanderers 1.190; La Serena 5. RECAUDACION: Eº 15.095,80. ARBITRO: Lorenzo Cantillana. (Regular).

WANDERERS (1): Castro; Rodríguez, Canelo y Herrera; Díaz y Acevedo; Méndez, Haroldo, Alvarez, Godoy y Vásquez. Entrenador: Donato Hernández.

LA SERENA (2): Cortés; Laitu, Figueredo y Castillo; Espinoza, Valdés, Vílchez, Abeledo, Cantú, Torrejón y Aracena. Entrenador: Dante Pesce.

GOLES: Todos en la segunda fracción. A los 41', ABELEDO; 44', HAROLDO consigue la igualdad para el local; 45', VILCHEZ da el gol de la victoria a La Serena.

Huachipato, al vencer ayer por la cuenta mínima a Universidad Técnica, continúa como líder absoluto del torneo de Ascenso y en calidad de invicto.

HUACHIPATO NO JUSTIFICO TRIUNFO SOBRE U. TECNICA

Lo lógico hubiera sido un empate final.— Horster anotó el único gol del cotejo

Pese a la victoria de Huachipato sobre Universidad Técnica, no logró conformar la faena de los usineros.

En la primera fracción no se encontró el equipo local y la rapidez de los delanteros universitarios, provocó desazón en la filas posteriores de Huachipato, que debieron recurrir a todos sus recursos, para evitar la caída de su valla.

De este modo, con un juego desordenado, la iniciativa quedó siempre entregada a los visitantes, que desgraciadamente para sus pretensiones, no supieron sacar provecho de esa superioridad. Pero hay que reconocer que a ratos el ataque sureño insinuaba algo, sobre todo por el entusiasmo del centrodelantero Horster, que se prodigó bastante en procura de un gol. Este no vino por ninguno de los dos bandos y ambos elencos se fueron al descanso con el marcador en blanco.

En la segunda fracción, el juego no varió en su fisonomía con relación a los 45 minutos iniciales. Pero Horster tuvo el justo premio a su faena y a los 6' logró anotar la primera cifra, que a la postre sería la única.

Luego del gol, Universidad Técnica luchó con las mismas armas de la etapa inicial, en procura del empate. Con el fútbol rápido, sencillo y entregando siempre el balón al compañero mejor ubicado, los atacantes visitantes llegaron en forma continua al arco defendido por Claro. A los 9' se produjo la expulsión del mediozaguero Hidalgo y aquí ocurrió algo muy curioso. Universidad Técnica, en inferioridad numérica, levantó aún más su juego y Huachipato prácticamente se perdió del campo. Cundió la confusión en las filas y solamente se vio un cuadro en la cancha. El no fue otro que Universidad Técnica, que tuvo el empate en los pies de Liberona, pero éste lo desperdició al desviar un lanzamiento penal.

En síntesis, habrá que decir que el marcador final no refleja lo que fue el encuentro. Lo más lógico habría sido un empate. Por lo menos, Universidad Técnica hizo méritos para ello. (**Corresponsal de "La Patria", de Concepción**).

HUACHIPATO	1
U. TECNICA	0

CANCHA: Estadio Las Higueras de Talcahuano. PAGARON: 12.714 personas. SOCIOS: Huachipato 7.710, Universidad Técnica: 50. RECAUDACION: Eº 17.797,80. ARBITRO: José Luis Silva (bien).

HUACHIPATO: Claro; Droguett, Soto y Mesías; Fuentes y Farías; Flores, Horster, Salomón y Araya. Entrenador Luis Vera.

UNIVERSIDAD TECNICA: Urzúa; Pinilla, Simonetti y Zúñiga; Hidalgo y Landeros; Marín, Rojas, Méndez, Liberona y Herrera. Entrenador: Gracián Miño.

GOLES: En la primera fracción no hubo. En el segundo tiempo a los 6' HORSTER (H).

EXPULSADOS: A los 9' de la etapa final Hidalgo (UT).

ANTOFAGASTA QUEDO

Lugar	Equipos	Pj.	Pg.	Pe.	Pp.	Gf.	Gc.
1º	Huachipato	6	6	—	—	14	4
2º	San Antonio	6	4	1	1	11	7
2º	Antofagasta	6	4	1	1	14	10
4º	Colchagua	6	3	1	2	9	7
4º	U. Técnica	6	3	1	2	13	11
4º	Rublense	6	3	1	2	10	5
4º	Schwager	6	2	3	1	6	6
8º	Coquimbo	6	3	—	3	6	4
8º	Lister Rossel	6	2	2	2	10	10
10º	Municipal	6	2	1	3	11	10
10º	Iberia	6	1	3	2	9	11
10º	Trasandino	6	2	1	3	7	8
13º	San Bernardo	6	1	2	3	5	10
13º	Ovalle	6	1	2	3	3	8
15º	Luis Cruz	6	1	—	5	5	10
16º	Concepción	6	—	1	5	5	15

BASQUETBOL:

GANO CATOLICA A UNION 64-58 Y DEBERAN JUGAR LA REVANCHA

En cotejo carente de emoción y de calidad técnica, el cuadro universitario doblegó a los hispanos en la final del Torneo de Tanteo. La definición se juega mañana en la noche, en el mismo Gimnasio Nataniel

Como todos aquellos encuentros en que se espera una contienda apretada, rica en matices emotivos y de gran calidad técnica, y que al final terminan por ser un cotejo más, la final de ayer en el Gimnasio Nataniel no escapó a esta norma tradicional.

Universidad Católica y Unión Española, equipos de rinde parejo, de capacidad basquetbolística más o menos similar, ofrecieron una contienda deslucida, carente de técnica, con errores manifiestos en la entrega y en la conversión. La gran rivalidad que existe entre ellos, hizo que el básquetbol resultara nervioso, con demasiada cautela, que al final se convirtió en el arma de doble filo que no dejó actuar a los dos quintetos con libertad, con tranquilidad, para cumplir el plan de juego planificado por ambos entrenadores.

Los hispanos, pese a todo, mantuvieron ventajas en el marcador casi todo el encuentro, salvo en dos oportunidades que el five católico logró superarlos, fue cuando el marcador indicaba 21 para la U.C. y 20 para Unión. Más tarde, 26 para la U.C. y 22 para Unión, y esta supremacía, apretada y enmarcada en un ritmo de juego desordenado y feble, tanto en defensa como en ataque, sufrió un vuelco en los minutos finales, cuando Católica accionando con mayor seguridad retuvo el balón y aprovechó todos los lanzamientos por faltas al tratar de conseguir el balón los jugadores hispanos.

Fue un triunfo para Universidad Católica que no hace otra cosa que mantener el suspenso en cuanto al nuevo campeón del Torneo de Tanteo del Básquetbol de 1966.

La nueva confrontación se efectuará mañana en la noche en el mismo Gimnasio Nataniel a las 21,30 horas. De preliminar los juveniles de Ferroviarios y Municipal en cotejo oficial.

Marcaron puntos: UNIVERSIDAD CATOLICA: Osorio 14, Mac Intosh 8, Muller 15, Aravena 20, López 5, González 0, y Suárez 2; UNION ESPAÑOLA: T. Marcos 2, Wilson 0, A. Marcos 8, Bute 11, M. Torres 2, A. Torres 4, M. Donoso 24, Sibilla 0, y Barrera 2.

Dirigieron José Penroz, muy bien, y C. Miranda, mal.

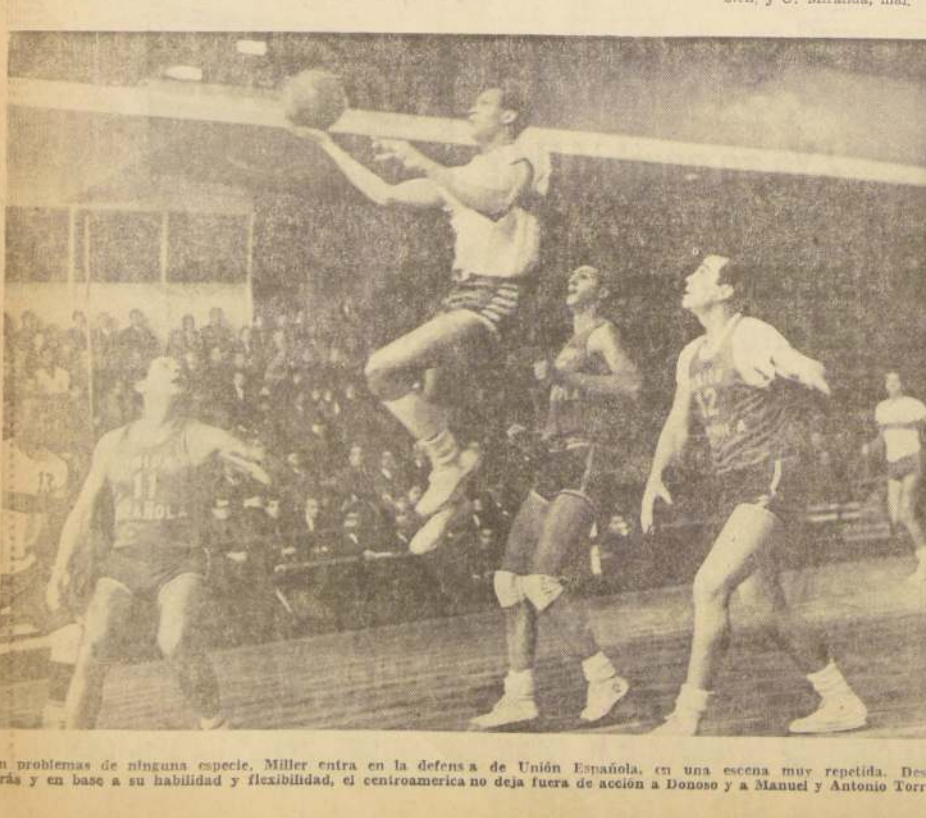

Sin problemas de ninguna especie, Miller entra en la defensa de Unión Española, en una escena muy repetida. Desde atrás y en base a su habilidad y flexibilidad, el centroamerica no deja fuera de acción a Donoso y a Manuel y Antonio Torres.

CONCURSO HIPICO DE LA UC:

Binomio Discutido-Bárbara Barone, primero en Potencia

La combinación del club cruzado se impuso a todos los binomios preseleccionados por la Federación para el Mundial de Buenos Aires

Con los triunfos de Trago Amargo-Américo Simonetti y Discutido-Bárbara Barone se puso término ayer en el Jardín de Saltos del Estadio Santa Rosa de Las Condes al Concurso Hípico Interclubes que con éxito organizó la rama ecuestre del Club Deportivo de la Universidad Católica bajo el patrocinio de la Federación de ese deporte.

De los dos triunfos, el mejor, sin duda, fue el logrado por el binomio Discutido-Bárbara Barone, ya que ni la cabalgadura ni la amazona figuran en la preselección para el Mundial de Buenos Aires, equipo que sí integran todas las demás combinaciones que intervinieron en la prueba de potencia, justamente la de mejor resultado técnico del evento. Discutido, muy bien guiado por la buenamoza representante de la UC, pasó los dos primeros recorridos con cero falta, para caer finalmente en el 3º, en la triple barrera de 1.80 metro de altura y pasar limpiamente el muro de 1.90 metro.

Trago Amargo - Américo Simonetti fueron vencedores de la otra prueba de la jornada final, el recorrido a 1.40 metro contra el tiempo. El binomio ganador empleó 46" en el recorrido, contra 47 4/5 de Zafarrancho-René Varas, combinación de la Escuela de Carabineros.

Volviendo a la victoria de Bárbara Barone, para muchos fue una sorpresa, ya que la cabalgadura con que concursó en Potencia es relativamente nueva, especialmente para las exigencias de 1.50 metro con que se inició ésta. Sus rivales ocasionales, Choyer Boy, Rescoldo, Trago Amargo, Llifen, Llanero, tienen una trayectoria jalonada de éxitos, especialmente Choyer Boy y Trago Amargo, conducidos por Fernando Mena y Américo Simonetti. Además, la vencedora actuó resentida de una caída que sufrió el pasado jueves en el Regimiento Cazadores cuando entrenaba a un caballo novicio, lesión que se vio agravada con una nueva caída sufrida el sábado.

El triunfo de Trago Amargo con Américo Simonetti se esperaba, pero fue conseguido en forma espectacular, ya que debió luchar contra el cronómetro, para superar a sus ocasionales rivales, entre los que estuvieron Rescoldo-René Varas, Hudson-Astrid Núñez, Zafarrancho-René Varas y Choyer Boy-Fernando Mena.

La jornada ecuestre fue bien recibida por competidores y aficionados, siendo muy felicitado por esta iniciativa Nibaldo Correa Fernández, presidente de la rama de equitación de la UC, institución que organizó la reunión.

RESULTADOS GENERALES.— Los resultados completos de las dos pruebas de la reunión fueron los siguientes: Recorrido a 1.40 metro. 1º Trago Amargo-Américo Simonetti, Universidad Católica, 46; 2º Zafarrancho-René Varas, Escuela de Carabineros, 47 4/5; 3º Llanero-René Varas, Escuela de Carabineros, 50". Potencia: 1º Discutido, Escuela de Carabineros, 0 falta y 47" 4/5; 3º Llanero-René Varas, Escuela de Carabineros, 50". Potencia: 1º Discutido, Bárbara Barone, Universidad Católica, 0-0-4 faltas; 2º Rescoldo-Mario Fuentes, Coraceros, 0-0-9.

Sorprendente actuación cumplió ayer en el Concurso Hípico de la U.C. el binomio de los universitarios Discutido-Bárbara Barone, al triunfar sobre todos los preseleccionados en la prueba de Potencia.

AUTOMOVILISMO:

AS AUSTRALIANO JACK BRABHAM GANO EL GRAN PREMIO DE FRANCIA

REIMS, Francia, 3 (UPI).— El veterano volante australiano Jack Brabham ganó hoy el Gran Premio Automovilístico de Francia y pasó al primer puesto de la clasificación para el Campeonato Mundial de esta temporada, como justa recompensa por muchos años de infatigables esfuerzos.

Al comando de su Braham-Repco, el ex campeón se convirtió así en el primer hombre que gana una prueba con puntos para el título mundial con una máquina diseñada y construida por él mismo.

Brabham, que ganó el Campeonato Mundial por última vez en 1960, dio una magnífica demostración de pericia al perseguir tenazmente al italiano Lorenzo Bandini y superarlo luego, cuando la Ferrari de su principal rival sufrió inconvenientes en el 81º circuito y debió retirarse de la prueba.

El mexicano Pedro Rodríguez, que a último momento fue llamado para reemplazar al campeón mundial de la última temporada, Jim Clark, de Escocia, en el equipo Lotus, no tuvo mayor fortuna, pues sólo ocupó el décimo puesto, a 8 vueltas del vencedor.

Conmoción en Uruguay por lesión de Espárrago

MONTEVIDEO, 3 (Ansa).— Causó conmoción esta mañana en los medios deportivos locales, la noticia llegada desde Londres que informaba de la lesión sufrida por el puntero izquierdo Víctor Espárrago, en el entrenamiento realizado ayer por la selección celeste.

Según la información, el desgarramiento de abductor de pierna derecha que padece Espárrago, lo marginará de todo movimiento por diez días, y luego tendrá que realizar un proceso de recuperación, que hace problemática su participación en los partidos del torneo Mundial. Empero el cable dice también que no está dicha la última palabra, y que el doctor Roberto Masliah aguardaba el paso de las horas para realizar un nuevo examen a Espárrago y dictaminar en consecuencia.

Mientras tanto, Ondino Viera y los dirigentes que están en Londres, se movieron rápidamente para tratar de lograr la sustitución de Espárrago en la lista ya presentada, por Vladas Douksas, jugador eliminado que hoy emprendía el regreso a Montevideo desde Barcelona.

Se aguardan con visible inquietud nuevas informaciones sobre el caso, ya que puede ocurrir que Espárrago no pueda ser borrado de la lista presentada, y entonces Uruguay iniciaría el certamen con un suplente menos, agravado en el caso de Espárrago por tratarse de un hombre muy valioso dentro del esquema que presentará Uruguay. También se duda de que las comunicaciones a España llegaran en tiempo para evitar que Douksas tomara el avión hacia Montevideo, por lo que puede ocurrir que el veterano delantero, tras llegar a Carrasco, deba iniciar de inmediato su vuelta a Inglaterra.

El alemán Kunde está puntero en el "Tour" de Francia

REVEL 3 (ANSA)).— Orden de llegada de la décima segunda etapa del "Tour" de Francia, Luchon-Revel, de doscientos dieciocho kilómetros:

1) Rudi Altig (Alemania-Albani)	6 32' 15"
2) Tom Simpsom (G. Bretaña-Plaud)	6 32' 16"
3) Soruyt (Bélgica-Magné)	6 32' 17"
4) Crain (Germania-Marien)	6 32' 19"
5) Sels (Bélgica-Marien)	6 32' 20"

La clasificación general después de la 12.a etapa del "Tour de France": Luchón-Revel es la siguiente:

1) Kunde (Alemania-Plaud)	63 56' 17"
2) Lebaube (Francia-Caput) a	27"
3) Muenaini (Italia-Bertolazzo) a	44"
4) Hanseen (Holanda-De Muer) a	1' 06"

Tres muertos en carrera de autos en la Argentina

BUENOS AIRES, 3 (ANSA) —Trágico epílogo tuvo la Octava Vuelta de la carrera automovilística de la localidad de Arrecifes en la provincia de Buenos Aires. En momentos que el volante Carmelo Galbato, con la máquina Nº 30 se preparaba a tomar una curva de 90 grados, a causa de algún desperfecto mecánico no pudo tomarla y se precipitó sobre el público, causando tres muertos y heridos, algunos de ellos graves.

El volante Marcos Ciani, que venía cumpliendo una buena actuación en la carrera, protagonizó otro incidente al romperse el freno en una curva, lo que originó el vuelco de su máquina. A consecuencia del incidente Ciani fue internado en una clínica local con diagnóstico reservado. Su acompañante resultó ileso.

El volante argentino Eduardo Casa, ganó la prueba cumpliendo el recorrido de 610 kilómetros en 3 h. 42" 30" 2/5.

En dos etapas viajó el Seleccionado de Chile hacia Londres

BERLIN, 3 (UPI).— La Selección Chilena para el Campeonato Mundial de Fútbol, partió de la zona oriental de esta ciudad hacia Londres según informó la agencia periodística comunista A. P. N.

Los chilenos, que ayer perdieron por cinco a dos ante la Selección de Alemania Oriental, viajan en un avión de la Compañía Alemana "Interflug", y deben llegar a Copenhague a las 6.36 de la tarde. De allí proseguirán hacia Londres en un aparato de la empresa escandinava "SAS".

PALESTINO, UNICO INVICTO

Equipos	Pj.	Pg.	Pe.	Pp.	Gf.	Gc.	Pts.
1º Palestino	6	4	2	—	14	5	10
2º O'Higgins	6	4	1	1	13	9	9
Everton	6	4	1	1	9	5	9
La Serena	6	4	1	1	10	7	9
5º U. de Chile	6	3	2	1	10	8	8
U. Católica	6	3	2	1	9	7	8
7º San Felipe	6	2	3	1	6	5	7
Colo Colo	6	2	3	1	10	4	7
Magallanes	6	3	1	2	9	10	7
10º Wanderers	6	2	2	2	9	10	6
U. Española	6	1	4	1	7	7	6
12º A. Italiano	6	2	1	3	12	10	5
13º Ferrobádminton	6	1	1	4	10	15	3
S. Morning	6	1	1	4	6	12	3
Rangers	6	—	3	3	5	10	3
U. Calera	6	2	1	4	6	10	3
San Luis	6	1	1	4	4	9	3
18º Green Cross	6	—	2	4	4	8	2

Universidad Técnica debutó en la Copa Chile de Hockey venciendo 7-4 a Las Condes

En la cancha del Estadio Italiano se completó ayer en jornada matinal la primera fecha del campeonato de hockey COPA CHILE, con los amplios triunfos de Universidad de Chile y Universidad Técnica.

En el encuentro preliminar que no llegó a su término reglamentario, Universidad de Chile, brindando una actuación muy completa (no en vano está representada en esta competencia por los jugadores de Audax Italiano), goleó sin contemplaciones al débil quinteto de U. Católica seis goles por uno, en los escasos 20 minutos que duró el encuentro.

Posteriormente en el partido básico de la reunión doble, Universidad Técnica venció siete por cuatro a Las Condes.

U. DE CHILE, PRIMER GANADOR

No fue rival para los estudiantes laicos el cuadro católico, que demostró ser inmensamente inferior en juego colectivo e individual.

Las primeras escaramuzas del match así lo dejaron de manifiesto, cuando las peligrosas arremetidas de Eduardo Gamboa, Mario Finalterri y Alfonso Finalterri, crearon desconcierto en las líneas posteriores cruzadas, que incapaces de controlar el hábil y positivo juego azul, vieron prematuramente vencida su valla.

Corriéndose hacia las puntas del sector oponente, los jugadores del quinteto azul, abrieron con gran facilidad el área católica, dejando a su solitario arquero a merced de los violentos disparos de los atacantes.

Estando el partido dos por cero, ambos goles anotados por el experimentado jugador internacional Alfonso Finalterri, se produjo una jugada que tuvo mucho que ver con el desenlace del encuentro. Eduardo Gamboa tiró un lanzamiento poderoso al arco, golpeando la bola en el cuello del arquero católico José Naranjo, que quedó seriamente lesionado por algunos minutos.

La ausencia de un arquero reserva, virtualmente obligó al meta Naranjo luego de varios minutos de espera, a retornar a su puesto.

Aparentemente repuesto siguió atajando el arquero cruzado los disparos de la "U" que cada vez exhibía mayor predisposición de ataque.

La holgada ventaja de los estudiantes laicos, permitió a su dirección técnica, realizar algunos cambios de su alineación básica, que en ningún instante bajó su rendimiento.

Finalizado el primer tiempo con el tanteador 6x1, se retiraron ambos equipos a los camarines. Luego del descanso de rigor, Universidad Católica notificó al árbitro del encuentro que no seguiría jugando por falta de arquero, ya que Naranjo lesionado, no estaba en situación de hacerlo.

Arbitro, Teodoro Gamboa.

U. DE CHILE (6): Jorge Cordero, Eduardo Gamboa, Alfonso Finalterri, Dagoberto Silva, Mario Finalterri (Omar O'Ryan Silva).

U. CATOLICA (1): José Naranjo, Leoncio Medina, Pedro González, Luis Vásquez, Pedro Quintero (Luis Mc Namara Carlos Valdivia).

UNIVERSIDAD TECNICA 7 - LAS CONDES 4

Irregular fue la actuación de técnicos y condinos, que rindieron sin duda una performance falsa en éste su debut en la Copa Chile.

Los primeros minutos, dieron la impresión que U. Técnica arrollaría a un quinteto blando y lleno de defectos en su ofensiva y ataque. Los goles que se repartieron hermanablemente Manuel Llorens (3) y Antonio Luna (4) permitieron una cómoda ventaja de siete por cero en su favor. A pesar de ello, quedó la impresión en quienes seguimos el hockey de cerca, que Universidad Técnica, no se acercaba con mucho a su nivel regular de juego. Jorge Ibáñez, poco aplicado a su función y Oscar Ahumada en varios pasajes inseguro como medio, ratificaban esta impresión.

La etapa final dio un vuelco impensado al cotejo, cuando Eugenio Silva y Humberto Fuenzalida levantaron su rendimiento de los primeros minutos, para incursionar con peligro en la portería defendida por Luis Moreira. Junto a ellos, se ordenó más su defensa en la persona del pequeño Gerardo Echeverría y en la fuerza de Fernando Zapata.

Planteadas así las cosas, empezaron a salir uno a uno los cuatro goles de Las Condes anotados por Eugenio Silva (2) y Humberto Fuenzalida (2), que dieron a los minutos postreros del encuentro la emoción de que había carecido hasta el momento la programación doble.

El rendimiento de Las Condes opacó a valores destacados de nuestro hockey y más aún, dejaron entrever, que si el partido se hubiese prolongado otros minutos, el marcador bien pudo estrecharse más.

Dirigió el encuentro el árbitro Teodoro Allaga.

U. TECNICA (7): Luis Moreira, Jorge Ibáñez, Oscar Ahumada, Antonio Luna, Manuel Llorens, (Wilfredo Parra, Eduardo Taylor, Luis Mora).

LAS CONDES (4): Ernesto Wiener, Fernando Castro, Gerardo Echeverría, Humberto Fuenzalida y Eugenio Silva (Fernando Zapata).

CARLOS BONILLA V.

Constante peligro llevaron a la portería de Universidad Católica defendida por José Naranjo, los ágiles delanteros de Universidad de Chile. En la escena, Mario Finalterri, que aparece de espaldas, recibe la bola impulsada por Eduardo Gamboa y se apresta a lanzar.

La primera victoria lograron los integrantes de Universidad Técnica sobre Las Condes. En el grabado, de pie: Oscar Ahumada, Eduardo Taylor, Wilfredo Parra y Antonio Luna. Agachados: Jorge Ibáñez, Luis Moreira, Luis Mora y Manuel Llorens.

HOCKEY:

SANTIAGO GANO SUS DOS PARTIDOS EN CONCEPCION

En el gimnasio del club deportivo Lord Cochrane, de Concepción, se realizaron dos reuniones dobles por el campeonato de hockey organizado por la Federación Chilena y denominado Copa Chile.

En la primera de ellas, Huachipato derrotó seis por 1 a Viña del Mar, y Santiago 10 goles por 2 a Concepción.

Ayer, Viña del Mar venció 8x2 a Concepción, y en el partido más importante por la capacidad de juego demostrada el día anterior, Santiago superó estrechamente 2x0 a Huachipato.

De todos los equipos, el más débil fue el cuadro penquista, que estuvo bastante distante en calidad y rendimiento que los demás.

BRASIL, INGLATERRA Y ARGENTINA SON LOS FAVORITOS DEL MUNDIAL

LONDRES, 3 (UPI).— Dieciséis equipos, entre los que figura uno tan misterioso que los corredores de apuestas cotizan en proporción de 100 a 1 "como protección", iniciaron hoy la fase final del ensayo para lo que seguramente será el acontecimiento cumbre de un siglo de fútbol británico: la 8ª disputa de la Copa del Mundo.

Inglaterra, anfitriona de los mejores equipos nacionales del mundo, tendrá el honor de inaugurar el campeonato el lunes 11 de julio, en el famoso estadio londinense de Wembley, cuyas instalaciones serán colmadas por cien mil espectadores, entre quienes se encontrará la Reina Isabel II.

Los aficionados ya han comenzado a atestar esta gran metrópoli, que les ofrece su extraña combinación de lo muy nuevo y lo añejo, mientras los equipos finalistas que estaban realizando giras de preparación por Europa, comienzan a llegar para sus últimas prácticas y reuniones de estrategia.

Cuando sea proclamado el nuevo campeón —el 30 de julio, ganando la posesión durante cuatro años de la Copa Jules Rimet— la televisión de todo el mundo habrá difundido los detalles de 30 partidos de eliminación en siete ciudades inglesas.

Brasil, el ganador de los torneos de 1958 y 1962, es el favorito en las apuestas, en razón de 6 a 4. Con estrellas internacionales como Pelé y Garrincha, el equipo es el que despierta la mayor atención y goza de la mayor publicidad.

En el otro extremo de la escala se halla Corea del Norte. Nadie sabe lo suficiente sobre el fútbol norcoreano para juzgar sus posibilidades en el Campeonato Mundial, en parte porque en su zona eliminatoria —Asia y Africa— se retiraron todos los equipos africanos. El único que no lo hizo fue el de la Unión Sudafricana, pero como estaba suspendida por la FIFA, a raíz de su política de discriminación racial, el resultado, en este caso, fue el mismo.

Sólo Australia aceptó intervenir en el grupo afroasiático y cayó vencida dos veces por Corea del Norte, en el terreno neutral de Camboya.

Los corredores de apuestas no desean ser sorprendidos por una victoria de los coreanos y los cotizan 100 a 1, prefiriéndolos a los suizos, cotizados 150 a 1, y a los mexicanos, que ocupan el último lugar, 200 a uno.

Entre los equipos favorecidos en las apuestas figura Inglaterra (5 a 2), la Argentina e Italia (ambos 9 a 1), la Unión Soviética (11 a 1) y Alemania Occidental (12 a 1). Luego están Portugal (22 a 1), España (25 a 1), Francia y Hungría (28 a 1), Uruguay (50 a 1) y Bulgaria y Chile (60 a 1).

Los octavos finales, que se disputarán en cuatro zonas de cuatro equipos cada uno, tendrán por escenarios los campos de Londres, Birmingham, Manchester, Liverpool, Sheffield, Sunderland y Middlesbrough.

22 Federaciones han enviado sus quinas para elegir "Mejor Deportista" de 1965

En el Círculo de Periodistas Deportivos de Chile, se han recibido las quinas para la elección del "Mejor Deportista de 1965" enviadas por la mayoría de las Federaciones afiliadas al Consejo Nacional de Deportes, faltando solamente las que se refieren a Pentathlon Moderno, Natación, Polo y Béisbol.

A las Federaciones que no han enviado sus quinas, se les manifiesta que tendrán un plazo máximo hasta el 12 de julio para proceder a cumplir con este trámite.

Las quinas que el Círculo de Periodistas Deportivos tiene hasta el momento, son las siguientes:

Atletismo, Boxeo Amateur, Boxeo Profesional, Fútbol Amateur, Golf, Hockey, Rugby, Esquí, Tenis, Ciclismo, Esgrima, Fútbol Profesional, Tiro al Blanco, Bochas, Rodeo, Deportes Submarinos, Deportes Ecuestres, Andinismo, Remo Amateur, Caza y Pesca, Tenis de Mesa, Básquebol, Yachting, Vóleibol.

DOCE AÑOS DE VIDA CUMPLIO EN FECHA RECIENTE la audición que los Cronistas Deportivos de Curicó mantienen en la emisora local Radio Condell. Bajo la denominación RADIO-DEPORTES CONDELL, que dirige el periodista Augusto Toledo, laboran los cronistas de esa próspera ciudad, que en el campo futbolístico actúa en la división de Ascenso con su equipo Deportes Luis Cruz Martínez. EN EL GRABADO, sentados, de izquierda a derecha, nuestro colega Renán Andrade —trabajó durante tres años en ese programa—; el Director del programa, Augusto Toledo; el Director-propietario de la emisora, Alberto Guerra Cruzat; Jorge Fuenzalida, cronista, y el locutor comercial Fernando Vivallo. De pie, locutores y demás integrantes de Radio-Deportes Condell.— (Foto Fernando Caballero.)

Máxima fertilidad para sus suelos

con

SUPER FOSFATO TRIPLE

En saco de yute nuevo, triguero, con bolsa de polietileno en el interior

SALITRE

El fertilizante natural de mayor utilidad y de óptimos resultados

Haga sus pedidos en cualquiera Oficina del Banco del Estado

AMPLIAS FACILIDADES

«Para que Chile consuma su propio pan, que produzca su propio trigo»

BANCO DEL ESTADO DE CHILE

AL SERVICIO DE LA AGRICULTURA

MINISTERIO DE EDUCACION
PROGRAMA DE PERFECCIONAMIENTO DEL PROFESORADO

CURSO PARA PROFESORES DE CASTELLANO, FRANCES E INGLES

*

CONCURSO

Se llama a concurso de antecedentes a los profesores de las asignaturas de Castellano, Francés e Inglés, para participar en un Curso de Perfeccionamiento que se realizará entre el 10 de agosto y el 16 de septiembre próximos. Podrán postular los profesores que están sirviendo estas asignaturas en liceos y establecimientos de enseñanza media, profesional, fiscal o particular.

Los candidatos deberán acompañar los siguientes antecedentes:

1.— Formulario de inscripción (se han enviado a las direcciones de los liceos y colegios del país).
2.— Curriculum vitae.
3.— Certificado de Título Universitario.
4.— Documentos que acrediten otros estudios de Perfeccionamiento Docente.
5.— Certificados que acrediten idoneidad profesional.
6.— Certificados que acrediten años de servicio.

Los profesores interesados podrán retirar los formularios de inscripción en las oficinas de la Dirección de sus colegios o pedirlos directamente al Programa de Perfeccionamiento, calle Castro 439, Santiago. Los participantes en los cursos, mantendrán sus cargos y remuneraciones, y tendrán derecho a pasajes, hospedaje y alimentación por el período de su duración.

Los antecedentes se recibirán hasta el 18 de julio inclusive.

SECRETARIO EJECUTIVO.

NACIONAL DE RUGBY:

STADE FRANCAIS SUPERO A U. CATOLICA POR 9-6

La faena del primer tiempo le valió al equipo galo el triunfo final, que fue merecido, pese a la levantada del conjunto cruzado en los minutos postreros de la brega

Campeonato Nacional de Rugby. Jugado: Stade Français. Arbitro: Fred Sargent. EQUIPOS: Stade Français (9): Hervé, Castillo, Carbeaux, Lillo, Gichon, Navarro, Guell, López, Hervé, Ziegler, Guell, J. Pagola, Uranga, Carrillo, A. Pagola. Entrenador: Denis Ringeling. Universidad Católica (6): Mingo, Gómez, Martínez, A. Bustamante, Lobos, Larrain, Jory, Cargill, O. Bustamante, R. Edwards, J. C. Bustamante, Sirner, Román, Grosling, Muñoz. Entrenador: Alberto Jory.

MARCADOR

20', abrió la cuenta Lobos para la UC al anotar try que no convirtió Martínez; 31', igualó Lillo con try que no convirtió el mismo jugador; 37', Carbeaux aumentó para Stade Francais al anotar try tampoco convertido y cerró la cuenta del primer período Navarro para el equipo local, con drop de notable ejecución. En el segundo tiempo, a los 37', Mingo estrechó las cifras al anotar con servicio libre frente a los palos.

Se esperaba un triunfo de Stade Francais en su confrontación con Universidad Católica, pero el pronóstico sólo se concretó en el primer tiempo, lapso que hizo suyo el "quince" galo por 9 a 3.

Indiscutiblemente el dueño de casa jugó bien, dominó casi sin contrapeso, especialmente después que en acción inesperada, Lobos inauguró el tanteador. Bien en los desplazamientos, con buen manejo del balón, los franceses acreditaron una superioridad que quedó fielmente registrada en el tablero.

En la segunda etapa el panorama cambió fundamentalmente y los cruzados se lanzaron en una ofensiva desordenada en procura del descuento. Fue una faena deslucida, pero que se vio facilitada por el desgano del conjunto local, que creyó asegurado el match y se dejó estar. Universidad Católica pudo y debió haber equiparado la cuenta. Oportunidades tuvo, pero sus defensores las desperdiciaron lamentablemente para sus aspiraciones.

De todas formas, el resultado se ajusta a lo sucedido en la cancha. La superioridad de Stade Francais quedó de manifiesto en los primeros 40 minutos y eso le valió para llevarse el triunfo.

CAJA DE CREDITO POPULAR

SUCURSAL Nº 3 — AVENIDA MATUCANA 33-35

MAÑANA DE 9 HORAS ADELANTE GRAN REMATE DE OBJETOS VARIOS Y MUEBLES

Préstamos concedidos en NOVIEMBRE de 1965, vencidos en MAYO de 1966

HAY: Máquinas de escribir, afeitar, licuadoras, cuchillería, plagués, porcelanas, cristales, loza, enlozados, receptores, herramientas, etc.

Muebles de living, comedor, dormitorios, máquinas de coser de pie, cocinas, lavadoras, bicicletas, etc.

EXHIBICION: HOY de 8,30 a 13 horas.
RENOVACION: Hasta el día anterior a la exhibición.
Pago al contado en efectivo. — Entrega al término del remate.

La experiencia de todos los pueblos indica que el trabajo, más el ahorro, es la única fórmula para que las naciones progresen y sus habitantes sean ricos y prósperos.

Con el fin de que en Chile se adquiera el HABITO DEL AHORRO y Ud. progrese, se crearon los Sistemas de Ahorro Reajustable que trabajan sólo para beneficio de todos los chilenos.

Si Ud. no se ha incorporado a un sistema de ahorro reajustable, elija pronto el suyo, que le significará un seguro bienestar.

ASOCIACIONES DE AHORRO Y PRESTAMO — BANCO DEL ESTADO — BANCO CENTRAL

EL AHORRO DEFIENDE SU TRABAJO Y DERROTA LA INFLACION.

SANTIAGO MEXICO

con una sola escala (LIMA) volando por

Canadian Pacific AIRLINES

Huérfanos Carrera, Tels. 69-304 y 69-71

CONSULTE A SU AGENTE DE VIAJES

ATLETISMO JUVENIL:

Equipo femenino batió record chileno en posta de 4X100

El cuarteto, integrado por Mabel Camprubi, Yolanda Durán, Cristina Miquel y Cecilia Montecinos, rebajó en la segunda etapa del Torneo de Selección, el primado nacional que detentaba Universidad de Chile, al dejarlo de 51,2 en 50,4. Víctor Ríos, Pedro y Ana María Kromschroeders, otras figuras destacadas

El record Juvenil de Chile para la posta de 4x100 metros damas, establecido ayer por el equipo seleccionado que integraron Cristina Miquel, Yolanda Durán, Cecilia Montecinos y Mabel Camprubi, fue el registro más importante de la 2ª etapa, del torneo atlético de selección organizado por la Asociación Atlética de Santiago en la pista del Estadio Nacional.

En esta 2ª etapa, el equipo preseleccionado de Santiago, que en la tarde del sábado ya había logrado establecer un registro de 50 segundos 8 décimas que no pudo ser homologado —y que en esta oportunidad contó con la presencia de Yolanda Durán en lugar de Victoria Roja—, rebajó una vez más la marca de 51.2 que tenía el equipo de Universidad de Chile, dejándolo en 50.4.

El record anterior estaba en poder del equipo integrado por Mabel Camprubi, Yolanda Durán, Cristina Miquel e Isabel González, es decir, por 3 de las integrantes del equipo seleccionado actual, que sólo tuvo la inclusión de la velocista del Stade Francais, Cecilia Montecinos.

De nuevo animaron estrecha lucha las juveniles y promisorias vallistas del Stade Francais Ana María Kromschroeders y Paz Gallo en los 80 metros con vallas. Esta vez se impuso Ana María (izquierda), con trece segundos clavados, superando por una décima a Paz Gallo.

Aparte del record nacional, batido por el equipo de posta femenino, habría que consignar entre los registros mas destacados de la jornada, los 13,73 metros logrados por Pedro Kromschroeders, en salto triple; los 11,20 metros, logrados por Marta Silva, en el lanzamiento de la bala, y los trece segundos anotados por la promisoria vallista del Stade Francais, Ana María Kromschroeders, en los 80 metros vallas.

En el aspecto sorpresa y tambien dentro de un buen cometido técnico, Victor Manuel Ríos, promisorio medio fondista del Stade, derrotó en los últimos metros al crack Homero Arce, en los 800 metros planos, anotando el registro de 1.59.4.

Finalmente, entre los cometidos de mérito, entra tambien el triunfo del lanzador del disco del Atlético Santiago, Hernán Lagos, que ganó su prueba con buenos 36,58 metros.

Los ganadores de la totalidad de las pruebas, fueron los siguientes:

Posta de 4x100 metros damas:
Equipo seleccionado juvenil, integrado por Mabel Camprubi, Cristina Miquel, Yolanda Durán y Cecilia Montecinos: 50.4 - R. CH.

400 metros con vallas:
Arno Lagies, Manquehue: 59.8.

200 metros planos damas:
Cecilia Montecinos, Stade Francais: 27.5.

800 metros planos:
Víctor Ríos, Stade Francais: 1.59.4.

Lanzamiento bala damas:
Marta Silva, Universidad de Chile: 11,20 metros.

80 metros con vallas:
Ana María Kromschroeders, Stade Francais: 13 segundos.

Lanzamiento martillo:
Hernán Lagos, Atlético Santiago: 27,66 metros.

1960 metros Steeplechase:
Joaquín Ayala, Green Cross: 6.35.2.

Salto largo damas:
Cristina Miquel, Universidad de Chile: 4,83 metros.

Salto con garrocha:
Diego Moraga, Stade Francais: 3,30 metros.

Lanzamiento disco varones:
Hernán Lagos, Atlético Santiago: 36,58 metros.

Lanzamiento dardo damas:
Hilda Rebolledo, Universidad de Chile: 32,27 metros.

Salto triple:
Pedro Kromschroeders, Stade Francais: 13,73 metros.

Posta 4x100 metros varones:
Combinado "U"-Stade, integrado por Simón Morales, Roberto Salmona, Einer Erlandsen y Jaime Esquivel: 3.37.6.

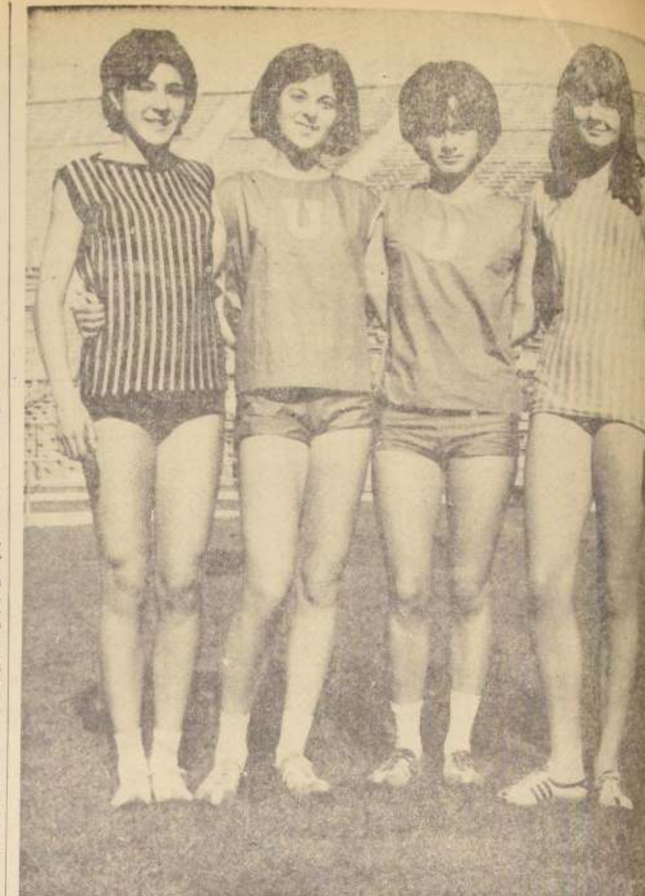

Record chileno para la posta de 4x100 damas juveniles batió en la tarde de ayer el cuarteto seleccionado de Santiago, que integraron Mabel Camprubi (U.T.E.), Yolanda Durán (U.), Cristina Miquel (U.) y Cecilia Montecinos (Stade). 50 segundos 4 decimas es el nuevo primado nacional.

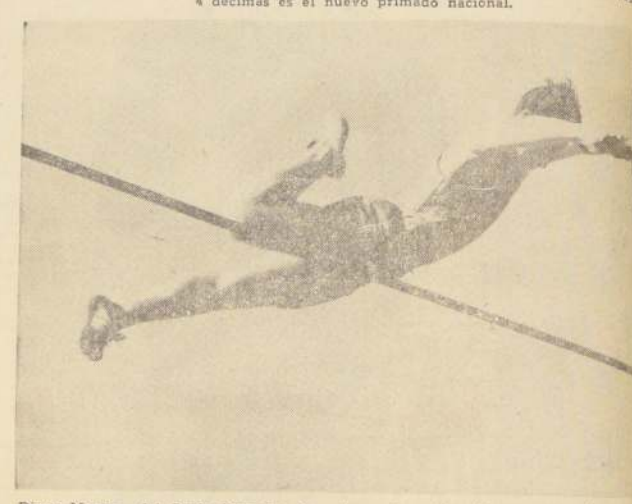

Diego Moraga, del Stade Francais, fue el ganador del salto con garrocha, con una altura de 3,30 metros en la segunda etapa del torneo atlético de selección que terminó ayer en el Estadio Nacional.

Joaquín Ayala, el tesonero y juvenil fondista del Green Cross, fue el ganador de la prueba de Steeplechase del torneo de selección. El grabado, de Oscar Rosales, lo muestra superando el foso de agua.

MINISTERIO DE LA VIVIENDA Y URBANISMO

CORPORACION DE LA VIVIENDA

PROPUESTAS PUBLICAS

OBRAS DE PAVIMENTACION EN POBLACION "UNIDAD VECINAL PORTALES", 1ª ETAPA, SECTORES 3 Y 4, COMUNA DE QUINTA NORMAL, DE SANTIAGO

Se solicitan propuestas públicas para la ejecución de Obras de Pavimentación de Aceras en Población "Unidad Vecinal Portales", 1ª Etapa, Comuna de Quinta Normal, Sectores 3 y 4, de Santiago.
Podrán participar los Contratistas inscritos en Primera, Segunda, Tercera, Cuarta y Quinta Categorías del Registro para Trabajos de Urbanización, Especialidad Pavimentos de Hormigón, de la Institución, que cuenten con la capacidad económica libre determinada en conformidad al Reglamento.
ENTREGA DE ANTECEDENTES: Desde el día 22 de junio de 1966, hasta el día 4 de julio de 1966, en la Oficina de Venta de Antecedentes, calle Serrano 45, 3er. piso.
ENTREGA DE HOJA DE DECLARACION: Hasta el día 4 de julio de 1966, a las 17 horas, en la misma Oficina.
APERTURA DE PROPUESTAS: El día 12 de julio de 1966, a las 16.30 horas, en la Oficina del Jefe del Departamento de Construcción, calle Serrano 45, 3er. piso.

POBLACION "SAN RAFAEL" - CONSTRUCCION DE CASETAS SANITARIAS - UBICADA EN COMUNA DE LA GRANJA

Se solicitan propuestas públicas para la construcción de 17 Casetas Sanitarias en la Población "San Rafael", ubicada en la Comuna de La Granja, Provincia de Santiago.
Podrán participar los Contratistas inscritos en Tercera, Cuarta y Quinta Categoría del Registro para Construcción de Viviendas, de la Institución, que cuenten con la capacidad económica libre determinada en conformidad al Reglamento.
ENTREGA DE ANTECEDENTES: Desde el día 22 de junio, hasta el 6 de julio, en la Oficina de Venta de Antecedentes, calle Serrano 45, 3er. piso.
ENTREGA DE HOJA DE DECLARACION: Hasta el día 6 de julio de 1966, a las 17 horas, en la misma Oficina.
APERTURA DE PROPUESTAS: El día 15 de julio de 1966, a las 16.30 horas, en la Oficina del Jefe del Departamento de Construcción, calle Serrano 45, 3er. piso.

INSTALACION DE CENTRAL Y RED DE DISTRIBUCION DE GAS LICUADO, EN POBLACION "LIMACHE", DE LIMACHE, PROVINCIA DE VALPARAISO.

Se solicitan propuestas públicas para la Instalación de una Central de Gas Licuado y Red de Distribución en Población "Limache", de Limache, Provincia de Valparaíso.
Podrán participar las Empresas Concesionarias autorizadas por la Dirección General de Servicios Eléctricos y de Gas, que cuenten, además, con el Vº Bº del Departamento de Construcción, de la Corporación de la Vivienda.
ENTREGA DE ANTECEDENTES: Desde el día 22 de junio, hasta el día 6 de julio, en la Oficina de Venta de Antecedentes, calle Serrano 45, 3er. piso.
ENTREGA DE HOJA DE DECLARACION: Hasta el día 6 de julio de 1966, a las 17 horas, en la misma Oficina.
APERTURA DE PROPUESTAS: El día 14 de julio de 1966, a las 16 horas, en la Oficina del Jefe del Departamento de Construcción, calle Serrano 45, 3er. piso.

EJECUCION DE DIVERSAS OBRAS EN POBLACION "JUAN ANTONIO RIOS", SECTOR 2-B, DE SANTIAGO

Se solicitan propuestas públicas para la ejecución de diversas obras en la Población "Juan Antonio Ríos", Sector 2-B (28 Bloques), de Santiago.
Podrán participar los Contratistas inscritos en Tercera, Cuarta y Quinta Categoría del Registro para Construcción de Viviendas, de la Institución, que cuenten con la capacidad económica libre determinada en conformidad al Reglamento.
ENTREGA DE ANTECEDENTES: Desde el día 22 de junio, hasta el día 6 de julio, en la Oficina de Venta de Antecedentes, calle Serrano 45, 3er. piso.
ENTREGA DE HOJA DE DECLARACION: Hasta el día 6 de julio de 1966, a las 17 horas, en la misma Oficina.
APERTURA DE PROPUESTAS: El día 13 de julio de 1966, a las 16 horas, en la Oficina del Jefe del Departamento de Construcción, calle Serrano 45, 3er. piso.

EJECUCION DE EMISARIO DE ALCANTARILLADO DE AGUAS SERVIDAS PARA LA POBLACION "CHACRA VALPARAISO", COMUNA ÑUÑOA, STGO.

Se solicitan propuestas públicas para la ejecución del Emisario de Alcantarillado de Aguas Servidas para la Población "Chacra Valparaíso", en la comuna de Ñuñoa, de Santiago.
Podrán participar los Contratistas inscritos en Primera Categoría del Registro para Construcción de Viviendas o bien los de Primera, Segunda y Tercera Categoría del Registro para Trabajos de Urbanización, Especialidad Obras Sanitarias de la Institución, que cuenten con la capacidad económica libre determinada en conformidad al Reglamento.
ENTREGA DE ANTECEDENTES: Desde el día 1º de julio hasta el día 11 de julio, en la Oficina de Venta de Antecedentes, calle Serrano 45, 3er. piso.
ENTREGA DE HOJA DE DECLARACION: Hasta el día 11 de julio de 1966, a las 17 horas, en la misma Oficina.
APERTURA DE PROPUESTAS: El día 15 de julio, a las 16 horas, en la oficina del Jefe del Departamento de Construcción, calle Serrano 45, 3er. piso.

INSTALACION DE CENTRAL DE RED DE DISTRIBUCION DE GAS LICUADO, EN POBLACION "BAHIA MANSA", PROVINCIA DE OSORNO

Se solicitan propuestas públicas para la Instalación de una Central y Red de Distribución de Gas Licuado o por Instalación de Cilindros en Población "Bahía Mansa", provincia de Osorno.
Podrán participar las Empresas Concesionarias autorizadas por la Dirección General de Servicios Eléctricos y de Gas, que cuenten, además, con el VºBº del Departamento de Construcción, de la Corporación de la Vivienda.
ENTREGA DE ANTECEDENTES: Desde el día 4 de julio hasta el día 13 de julio de 1966, en la Oficina de Venta de Antecedentes, calle Serrano 45, 3er. piso.
ENTREGA DE HOJA DE DECLARACION: Hasta el día 13 de julio de 1966, a las 17 horas, en la misma Oficina.
APERTURA DE PROPUESTAS: El día 21 de julio de 1966, a las 16 horas, en la oficina del Jefe del Departamento de Construcción, calle Serrano 45, 3er. piso.

El Vicepresidente Ejecutivo

REFRIGERADORES
LAVADORAS
ENCERADORAS
CREDITOS
DESCUENTOS ESPECIALES POR COMPRAS
AL CONTADO
CASA SCHNEIDER
ALAMEDA 3295-3299, ESQ. MATUCANA

DUEÑOS DE CARNICERIAS
ASAMBLEA GENERAL HOY
LUNES 4 DE JULIO a las 4 de la tarde en NATANIEL 1910
para resolver sobre nueva fijación de precios y la orden de extender boletas.

Sindicato General de Dueños de Carnicerías
Ulises Valenzuela Bozo, Presidente

TRANSFORMADORES
REGULADORES
DE VOLTAJE
Especial para regular voltaje en TELEVISORES, MAQUINAS INDUSTRIALES o para usar en talleres de RADIO Y ELECTRICIDAD

DISPONIBLES EN 12 TAMAÑOS Y EN 4 MODELOS DIFERENTES DESDE 500 A 5.000 WATTS ENTRADA 220 VOLTS SALIDA REGULABLE LINEAL DESDE 0 A 240 VOLTS.
CONSTRUCCION SEGURA, SOLIDA Y DURABLE

MODELO SD-242-5 500 WATTS
AL INCREIBLE PRECIO DE
Eº 150
DE IMPORTACION DIRECTA OFRECEMOS A LOS MAS BAJOS PRECIOS
"CASA MUSA"
ENRIQUE MUSA JURE
SAN PABLO 1055 TEL 64824 CAS. 1239 - STGO

MINISTERIO DEL INTERIOR
Dirección de Asistencia Social

PROPUESTA PUBLICA Nº

Solicítanse propuestas públicas para la adquisición de los siguientes víveres, destinados a las labores del Servicio:

Aceite comestible	360	litros
Azúcar Sindicato	1.222	kilos
Arroz corriente	1.418	kilos
Ají de color	19	kilos
Café sustituto	187	kilos
Fideos surtidos	4.308	kilos
Garbanzos	449	kilos
Harina flor	92	quintales
Leche en polvo descremada	2.493	kilos
Lentejas	343	kilos
Maicena	150	kilos
Porotos	2.490	kilos
Salsa de tomates	150	kilos
Sal fina	777	kilos
Sémola	1.416	kilos
Queso	72	kilos
Cocoa	10	kilos
Ciruelas	180	kilos
Huesillos	180	kilos
Trigo mote	80	kilos

BASES Y ANTECEDENTES.— Pueden solicitarse en la Oficina de Partes de la Dirección, calle Dieciocho 552, desde hoy 4 de julio, de 9 a 17 horas.

Las propuestas se abrirán en la Oficina del Director del Servicio, en calle Dieciocho 552, primer piso, el día ... del presente, a las 15 horas.

EL DIRECTOR

Ganó Huachipato en su debut en La Palma

HUACHIPATO, cuatro años, hijo de Nehru y Hurta-...ra, en su primera presentación en la arena de La Palma, ...tuvo el quinto triunfo de su campaña en doce presenta-...ones.

El pupilo de Valentín Ramírez siempre ha participado ...pruebas de corto recorrido. A través de su campaña, ...rió siempre en el césped del Club Hípico, y en distan-...as no mayores de 1.200 metros. Dos veces corrió 1.000 ...etros (cuarto y segundo), cuatro veces disputó 1.100 metros (tres victorias) y 1.200 metros, cuatro veces (un triunfo). Por primera vez participaba en 950 metros y también, por primera vez, se presentaba en el Hipódromo Chile.

Favorito usurario de la carrera se ungió a Siempre Listo, que venía de imponerse en carrera de 1.200 metros en el excepcional tiempo de 1.10 3/5. El favorito apenas ocupó el quinto lugar del marcador, dejando caras muy largas este nuevo fracaso en sus allegados.

LA CARRERA

...lord, con muchas indoci-...des, demoró por más de ...minutos la largada. Al ...e los cajones, Príncipe ...bio lució su chaquetilla al ...nte en el pique inicial. Por ...palos avanzó Huachipato ...el centro Américo Ves-...cuarto quedaba Milord ...ido del gran favorito ...mpre Listo, que no encon-...paso hacia los lugares ...vanguardia. Más atrás aún Relámpago, El Pollo y Cuentapasos.

Definidas las posiciones, Huachipato, siempre por dentro, corría al frente con medio cuerpo sobre Américo Vespucio. Tercero se mantenía Príncipe Rubio, muy asediado por Relámpago, Milord, Siempre Listo El Pollo, mejorando, y Cuentapasos.

El puntero giró la última curva con un cuerpo sobre Américo Vespucio. Tercero se ubicaba Relámpago, también por fuera, mientras que por dentro ganaba varios lugares El Pollo. Príncipe Rubio se mantenía en el quinto lugar y más atrás aún, Siempre Listo, sin poder seguir el tren de los punteros. En las últimas posiciones, Milord, con tropiezos, y Cuentapasos.

En la recta final, Huachipato mantenía sus ventajas, actuando un poco abierto. Por fuera avanzó, con bríos, Relámpago, que alcanzó a ponerse a medio cuerpo del puntero. A estas alturas, desaparecía Américo Vespucio. Por dentro avanzaba El Pollo, y, por cuarta línea y castigado por su jinete, Milord, que no tardó en acercarse al puntero. El Pollo, por los palos, seguía descontando con seguridad.

El puntero no aflojó su lugar de privilegio y fue así como pudo mantener claras ventajas sobre sus rivales. Segundo, Relámpago, a 1 3/4 de cuerpo; tercero, El Pollo, a media cabeza; cuarto, Milord, a media cabeza; quinto, Siempre Listo, a medio cuerpo; sexto, Príncipe Rubio, a media nariz; séptimo, Cuentapasos, a medio cuerpo, y octavo y último, Américo Vespucio, a tres cuerpos.

HUACHIPATO, con la excelente conducción de Carlos Astorga, empleó para los 950 metros, el tiempo de 56 4/5, en pista regular, con 55 kilos.

Huachipato, que corría por primera vez en la arena, se adjudicó casi de punta a punta los 950 metros del Clásico "EE.UU. de América". Carlos Astorga dirigió al pupilo de Valentín Ramírez, que por 1 3/4 de cuerpo venció a Relámpago (a sus grupas); 3º El Pollo (pegado a las barandas, no aparece); 4º Milord, detrás del ganador, y abiertos, Príncipe Rubio y Siempre Listo, gran favorito que no pudo tomar punta. Tiempo: 56.4/5.

RESULTADOS GENERALES DEL SPORTING CLUB

...RA CARRERA.— 1.300 metros.— Condiciona.—

1.o CURANDERA (12), 49 kilos; por My ...hum y Curaaba, de señor Sergio Za-...mora P.; Jinete: Benjamín Parra 598
...Renombrada (3), 54; I. Saavedra 1406 4,00
...Presentada (1), 48; O. Cerda 76 74,00
...Serpiente de Oro (9), 53; S. Azócar 560 10,00
...Ogaca (7), 50; R. Clavería 560 10,00
...Gorrioncita (5), 50; O. Silva 552 10,20
...Williana (10), 51; J. Bórquez 276 20,40
...Trébol (8), 5 G. Cortés 77 73,10
...Renombrada (6), 50; J. Parra .. .. —— 10,20
...Betchaouli (11), 53; R. Arredondo .. 276 20,40
...Madeleine (14), 48; P. Hernández .. 1572 3,60
...Zuni (2), 55; O. Saavedra 238 23,60
...Etal (4), 50; J. Santos 184 30,60
7063

...ADA por 2 cuerpos; el tercero a 3 cuerpos; el cuarto ...cuerpo.— Tiempo: 1.22 4/5.— Preparador: Luis E. ...— No corrió: (1) Silver Feet.— DIVIDENDOS. ...40 y 2,90; 2,20 y 11,60.

...ARROLLO.— Madeleine salió al frente del grupo, se... por Bicharada, Renombrada y Presentada. En la rec... Bicharada quedó en primer lugar, 2.o Curandera, 3.o ...ombrada y 4.o Madeleine. Faltando 200 metros para la ...atropelló Curandera, venciendo a la puntera con fa...

...NDA CARRERA.— 1.300 metros.— Condicional.

1.o SALIDOR (6), 56 kilos, por Snooker y ...Sbney (), del Stud "Ana Gabriela". ...Jinete: Ernesto Romero 2753
...Nijinsky (13), 52; E. Frías 496 12,30
...Animoso (14), 50; J. Parra 1012 6,00
...Rito (9), 49; R. Clavería 1109 5,50
...El Torero (7), 54; D. Ahumada .. 251 24,40
...Jacko (4), 56; L. Vásquez 765 8,00
...Hierro (2), 57; S. Azócar 716 8,50
...Mestragón (5), 52; E. Wastavino .. 23 266,00
...Castelli (12), 51; B. Parra 72 85,00
...Tarako (1), 58; O. Saavedra 98 62,40
...Gabi Giro (3), 53; J. Santos 83 73,70
...Bravo (10), 49; O. Cerda 104 59,80
...Trinar (11), 53; R. Arredondo .. 125 48,90
...Pictórico (8), 54; G. Saavedra 661 9,30
8268

...ADA por 1 pescuezo; el tercero a 1/2 cuerpo; el cuar... 1/2 cuerpos.— Tiempo: 1.21 1/5.— Preparador: ...Sarmiento.— Corrieron todos. ...DENDOS: Eº 2,20 y 1,40; 2,00 y 1,80.

...OLLO.— Nijinsky partió en punta, seguido por El ...Pictórico y Jacko. En tierra derecha, Nijinsky se... al frente del lote, 2.o Animoso, 3.o El Torero y 4.o ... A 200 metros de la meta, avanzó Salidor, im...dose al líder por escasa ventaja.

...A CARRERA.— 1.300 metros.— Indice: 10—21.

1.o WESTBROOK (10), 49 kilos; por W. ...Prince y Reverential, del Stud "Liz-...", Jinete: Jorge Bórquez 1370
...Suzé (11), 46; R. Clavería 733 5,90
...La Viroca (2), 55; E. Frías 544 8,00
...Rico (3), 55; L. Vásquez 279 15,60
...Buena Compra (5), 50; D. Ahumada 902 4,80
...Bonesagna (6), 50; O. Cerda 188 23,20
...Vigilante (4), 51; L. Duque 550 7,90
...Cimbus (12), 45; L. Arquero 178 24,50
...Doña Teresa (1), 55; L. Meilas .. 194 22,40
...Alcornoque (9), 49; B. Parra 757 5,80
...Chasquilla (7), 50; J. Santos 190 22,90
5885

...ADA por 2 1/2 cuerpos; el tercero a 1 cuerpo; el ... 1/2 cabeza.— Tiempo: 1.28 1/5.— Preparador: ...Novarro.— No corrió: (8) Chaucha.

...DIVIDENDOS: Eº 3,10 y 1,50; 1,70 y 2,30.

...ROLLO.— Buena Compra se encargó de señalar ...a sus rivales. En los otros huecos se ubicaron ...Westbrook y La Viroca. En la recta, se mantuvo ...orden. A la altura de los 400 metros finales, ...Westbrook y Suzé, ganando aquella con co...

...A CARRERA.— 1,300 metros.— Indice: 17—24.

1.o AROMATICA (6), 52 kilos, por Ro-...y Alcántara, del Stud "Pampi-...", Jinete: Oscar Saavedra 2490
...Honey Sweet (9), 52; N. Bravo 2315 3,00
...Valiente (4), 53; I. Saavedra 615 11,40
...(8), 52; J. Miranda 508 13,80
...(12), 48; O. Cerda 178 39,30
...(7), 52; C. Silva 291 24,00
...(10), 52; J. Santos 651 10,70
...(11), 48; J. Bórquez 564 12,40
...Gana (2), 53; R. Arredondo .. 1489 4,70
...(1), 55; F. Parisi .. .. .. —— 10,70
...Negro (5), 53; S. Azócar .. 345 20,30
...(3), 51; P. Hernández .. —— 4,70
9444

...por 1 cuerpo; el tercero a 3 1/2 cuerpos; el ... 3 cuerpos.— Tiempo: 1.27.— Preparador: Ro... Saavedra.— Corrieron todos. ...DOS: Eº 2,80 y 1,0; 1,40 y 1,70.

...ROLLO.— Casi Gana se ubicó al frente en la par... En los otros lugares quedaron Honey Sweet, Tan... y Aromática. En tierra derecha, no varió el orden. ...de las galerías, avanzaron Aromática y Honey Sweet, ...do aquél por claro margen.

...A CARRERA.— 1.300 metros.— Indice: 53-64.

1.o LA SYMPATHIQUE (3), 47 kilos ...por C. Life y Solterona, del Stud ..."Petrólero". Jinete: Rigoberto Cla-...vería 1851
...Coronada (10), 49, B. Azócar 1920 3,70
3.o Mary Moon (8), 52, J. Bórquez .. 3119 2,30
4.o Príncipe Escocés (7), 49, H. Basay 665 10,70
5.o Belep (9), 51, . Miranda .. .. —— 2,30
6.o Blanqueado (1), 57, O. Saavedra 726 9,80
7.o Estallido (5), 54, I. Saavedra .. 1226 5,80
8.o Rascanio (6), 53, E. Frías .. .. —— 10,70
9.o Larky (2), 57, O. Saavedra .. .. —— 3,80
10.o Marignan (4), 57, C. Silva 140 51,00
11.o Realejo (10), 47, J. Parra .. .. —— 3,70
9647

GANADA por 3 cuerpos; el 3.o a 3 cuerpos; el 4.o a 2 cuerpos. Tiempo: 1.26. Preparador: Hugo Jara. Corrieron todos. DIV.: Eº 3,80 y 1,50; 2,00 y 1,40.
DESARROLLO.— Príncipe Escocés, Blanqueado, Rascanio y Estallido se disputaron la vanguardia en las primeras distancias. En la recta, Príncipe Escocés comandaba el grupo, 2.o Blanqueado, 3.o La Sympathique y 4.o Coronado. Cerca de los últimos 400, surgieron La Sympathique y Coronada, logrando el triunfo aquella con facilidad.

SEXTA CARRERA.— 1.300 metros.— Handicap.
1.o AGUAMIEL (5), 52 kilos, por Bayard III y Sakushita, del Stud "Buenaventura". Jinete, Isidoro Saavedra 2588
2.o Lontananza (1), 58; O. Saavedra .. 971 9,70
3.o Chateau (8), 47; P. Hernández 1074 8,80
4.o Cirta (7), 47; J. Parra 1001 9,40
5.o Rorary (6), 51; L. Vásquez 1220 7,70
6.o Velerito (4), 48; J. Bórquez 3399 2,40
7.o Sir Tagus (3), 54; S. Azócar .. .. —— 2,40
8.o El So I(2), 57; G. Saavedra 1923 4,90
12776

GANADA por 2 cuerpos; el 3.o a 1 cabeza; el 4.o a 4 1/2 cuerpos. Tiempo: 1.25 3/5. Preparador: Alejandro Martínez. Corrieron todos. DIVIDENDOS: Eº 3,60 y 1,60; 2,40 y 2,00.
DESARROLLO.— Sir Tagus salió a tomar la punta, seguido por Rotary, Crateau y Aguamiel. En ese mismo orden entraron a la recta. Faltando 400 metros, atropellaron Lontananza y Aguamiel, más efectiva esta última, hizo suyo el triunfo sin apuros.

SEPTIMA CARRERA.— 1.300 metros.— Indice: 23—32.
1.o MASTER BOY (7), 51 kilos, por Blue Net y Miss Devil, del Stud "Taltal". Jinete, Sergio Azócar 3694
2.o Bye Bye (4), 50; P. Hernández 1872 5,70
3.o Rumor (14), 46; J. Bórquez 1275 8,30
4.o Revoltoso (5), 53; L. Vásquez 2360 5,40
5.o Liat (9), 49; B. Parra 631 16,90
6.o Floreciente (8), 49; D. Ahumada .. 758 14,00
7.o Ben Alí (13), 47; J. Parra 1254 8,50
8.o Arituco (2), 50; H. Basay 1948 5,50
9.o Mendicante (12), 50; J. Miranda .. 516 20,60
10.o Mardito (1), 55; N. Bravo .. .. —— 5,50
11.o El Brujo (3), 53; R. Arredondo .. —— 5,70
12.o Efectiva (10), 48; J. Santos 67 158,80
15375

GANADA por 1/2 cuerpo; el 3.o a 1 1/2 cuerpo; el 4.o a 1 1/2 cuerpos. Tiempo: 1.27 1/5. Preparador: Napoleón Ramírez. No corrieron: (6) Vencedor y (11) Licaonte. DIVIDENDOS: Eº 2,90 y 1,50; 5,50 y 1,90.
DESARROLLO.— Bye Bye se ubicó al frente en la largada, seguido por Master oy, Rumor y Liat. No varió el orden en la recta. En los últimos 400 metros, atropelló Master Boy, venciendo al líder por claro margen.

OCTAVA CARRERA.— 1,00 metros.— Indice: 7—48.
1.o FORTACHIN (4), 54 kilos; por Forest Row y Modenna, del Stud "Soñador". Jinete: Isidoro Saavedra 1996
2.o Bosquelina (6), 48; P. Hernández .. 2788 4,90
.o Olearia (2), 56; R. Arredondo 503 27,40
4.o Cartazo (10), 49; B. Parra 1641 8,40
5.o Racional (8), 50; L. Bórquez 2485 5,50
6.o Sweet Boy (12), 48; L. Arqueros .. 583 16,20
7.o Flor de Lis (13), 46; R. Clavería .. 3056 4,50
8.o Niloka (7), 53; F. Parisi 201 68,60
9.o Bochecito (9), 49; S. Azócar 2133 6,50
10.o Júpiter (5), 54; C. Silva .. .. —— 4,90
11.o Black Cargo (1), 57; D. Ahumada .. 186 74,10
12.o Jolestoso (3), 55; I. Saavedra .. 2406 5,70
13.o Obscuridad (11), 48; J. Santos .. 380 36,30
18628

GANADA por 1 cabeza; el tercero a 2 cuerpos; el 4.o a 1 cuerpo.— Tiempo: 1.27 3/5.— Preparador: Hugo Jara.— Corrieron todos.
DIVIDENDOS: Eº 6,90 y 2,60; 3,50 y 5,50.
DESARROLLO.— Olearia partió adelante, seguida por Fortachin, Bochecito y Racional. En la recta, Olearia, continuaba al frente del grupo, 2.o Sweet Boy, 3.o Fortachin y 4.o Bochecito. En los 400 metros, atropellaron Fortachin y Bosquelina, ganando aquel por escaso margen.

NOVENA CARRERA.— 1.300 metros.— Indice: 30—40.
1.o CANTOR GITANO (2), 55 kilos; por Sun Prince y Copla Gitana, del Stud Felicidad. Jinete: Sergio Azócar .. 4968
2.o Resalá (11), 48 J. Monardes 2506 6,90
3.o Simplón (6), 52; I. Saavedra 2226 7,80
4.o Aló Aló (12), 47; P. Hernández .. 2268 7,70
5.o Matarai (13), 46; R. Clavería 1351 13,90
6.o Velocidad (14), 46; J. Parra 1846 9,40
7.o Nocaut (3), 55; L. Vásquez .. .. —— 3,50
8.o Don Lonoro (7), 51; R. Arredondo .. 3966 4,40
9.o Vital (10), 50; D. Ahumada 642 27,10
10.o Belmondo (4), 53; N. Bravo 2412 7,20
11.o Bailarín (1), 56; O. Saavedra .. —— 3,50
12.o Carmen Rita (5), 53; J. Manríquez 454 38,30
13.o Rifeño (9), 51; B. Parra 1038 16,70
14.o Jujuy (8), 50; L. Duque .. .. —— 4,40
23477

GANADA por 1/2 cuerpo; el tercero a 1 pescuezo; el cuarto a 1 cuerpo.— Tiempo: 1.27 2/5.— Preparador: David Alvarez.— Corrieron todos.
DIVIDENDOS: Eº 3,50 y 2,30; 2,00 a 2,40.
DESARROLLO.— Aló Aló salió a tomar la punta, seguido por Velocidad, Don Leonoro y Carmen Rita. En tierra derecha, Carmen Rita se adueñó de la vanguardia, 2.o Matarai, 3.o Don Leonoro y 4.o Resalá. A cien metros del disco, atropellaron Resalá y Cantor Gitano, ganando aquel por clara ventaja.

Fernando Toro reemplazó a Adolfo González en la conducción de Hato Rey en la 7a. carrera de La Palma. Por 1 1/2 cuerpo superó a Payador. Dos victorias y figuraciones logró en el Hipódromo Chile el buen látigo.

TRIPLETA DE A. VODANOVIC

Una tripleta hizo el preparador Antonio Vodanovic que es uno de los más experimentados y eficientes del Hipódromo Chile. Fue el trainer más destacado de la jornada. Entre los jinetes lograron tres triunfos Juan Toro, Carlos Pezoa y Carlos Astorga. Estadísticas al día:

PREPARADORES

1º	JORGE INDA G.	36
2º	Juan Melero	35
3º	Julio Castro R.	33
4º	Oscar Silva	27
5º	José M. Baeza	24
6º	Hugo Jara	23
7º	Augusto Breque E.	22
8º	Alvaro Abarca	21
9.os	Pedro Briones	20
	Alejandro Martínez	20

JINETES

1º	JUAN AMESTELLY	54
2º	Pedro Ulloa	51
3º	Carlos Pezoa	44
4º	Carlos Astorga	43
5º	Adolfo González	37
6º	Sergio Azócar	35
7º	Juan Aliaga	33
8.os	Aurelio Nuñez	29
	Carlos Sepúlveda	29
10º	Juan Toro	28

Sea Hawk ganó a Diatome en París

PARIS, 3 (UPI).— Sea Hawk, conducido por el jockey Scobie Breasley, triunfó hoy en el Gran Premio de St. Cloud, disputado en el vecino hipódromo del mismo nombre, con una recompensa de 500.000 francos (100.000 dólares).

El hijo de Herbager en Sea Nymph, superó por un cuerpo a Diatome. Mientras tercero, a medio largo del anterior, quedaba Behistoun.

En la prueba, corrida sobre 2.500 metros, intervinieron 11 animales.

MONEDAS DE PLATA COMPRO

CASA RITZ
ESTADO 248
Entrada HOTEL RITZ

PESOS COQUIMBO año 1828	$	1.200.000.—
Pesos años 1817 al 1849	"	150.000.—
Pesos años 1853 al 1891	"	15.000.—
Pesos años 1895 al 1905	"	2.200.—
Pesos año 1910	"	1.700.—
Pesos años 1915 al 1917	"	860.—
Pesos años 1921 al 1927	"	650.—
Pesos Dávila año 1932	"	280.—
Moneda de $ 5, año 1927	"	5.500.—
Moneda de $ 2, año 1927	"	1.300.—
Monedas de $ 0,50, años 1902 al 1906	"	860.—
Chauchas, dieces y cinco de plata, por peso	"	850.—
Níquel, por cada peso	"	24.—
Cobre, por cada peso	"	6.—

PAGAMOS LOS MEJORES PRECIOS POR COLECCIONES, monedas antiguas, billetes y platería.

D. Basoalto, suspendido por 15 días

Labor de los Comisarios del Hipódromo Chile

PRIMERA CARRERA. — Dio cuenta J. M. Aravena (MI RANITA), que entre los 600 y los 400 metros, fue tapado por otros competidores no pudiendo cumplir las instrucciones por este motivo.

TERCERA CARRERA.— Se notificó al preparador de S. Tropez, que adiestre a su animal para correr. J. Toro (Gitanesco) contra J. Marín; (Don Gerito) y este contra F. Toro (Bell Bey) por correr en los 900 metros. Se multó a Fernando Toro en Eº 50.

CUARTA CARRERA.— En esta carrera rodó a la altura de los 750 metros, COMOSIERRA, en forma casual y sin consecuencias para su jinete.

QUINTA CARRERA. — Dieron cuenta: S. Meneses (Lucky Dream) que partió rezagado; H. González (Mosquetera) que le rebotó la puerta del Partidor. Se suspende por 30 días a MOSQUETERA por sus malas carreras.

SEXTA CARRERA.— La Clínica Veterinaria informó que COMOSIERRA sufrió una epistaxis bilateral leve y escoriaciones múltiples a consecuencia de la rodada. REPOSO 21 días. Reclamos: H. Olguín (Buena Esperanza) contra J. Amestelly (Competente) por cargar en la partida. H. Obregón (Descontenta) y C. Astorga (Sopeaur) contra D. Basoalto (Pinto) por cargar desde la partida hasta los 950 metros. Se suspende a Desiderio Basoalto por 15 días.

SEPTIMA CARRERA.— Dio cuenta C. Sepúlveda (Espada) que partió rezagado. Comprobado.

NOVENA CARRERA.— Se multó a Juan Toro en Eº 50. M. Ramírez (Varieté) contra R. Jaque (Aprobado) por abrir en la recta final. Se multó a Ricardo Jaque en Eº 20.

DECIMA CARRERA.— Dio cuenta G. Farfán (Vigilante) que se le cortó un estribo a los 100 metros corridos. Comprobado.

...— Se presentó el preparador de Trois Branchettes a manifestar su disconformidad con la carrera de su animal. El jinete declaró que no pudo cumplir las instrucciones por haber quedado con las antiparras tapadas a los 300 metros corridos. Se observará la conducción en la película.

... Dio cuenta M. Alquinta (Dispersa) que le rebotó una puerta en el Partidor, saliendo un poco rezagado. Comprobado.

UNDECIMA CARRERA.— L. Caroca (Las Rosas) contra J. Pacheco (Lagarta) por abrir a 100 metros de la meta y contra O. 2.o Castillo (Nordette) por cerrar a 50 metros de la meta. Se multó a Jorge Pacheco en Eº 20, y el 2.o desestimado. Dieron cuenta: G. Farfán (Dov) que se fue de punta al partir. Comprobado. R. Jaque (Mundial) y H. Olguín (Heliodora) que sus caballos no le respondieron.

DECIMOSEGUNDA CARRERA.— ...mó A. Parra (Adour) contra D. García (Sardana) por ...o al partir. Casual. Se multó en Eº 50 a Luis Caroca por desobedecer instrucciones del Juez de Peso.

DECIMOCUARTA CARRERA.— Reclamó A. Parra (Nucio) contra C. Sepúlveda (Perdida) por cargar en la curva final. Desestimado. Se multó a Carlos Sepúlveda en Eº 50 por cargarse al entrar al derecho. El Juez de Partida informó que Oportuno partió rezagado.

¡LLEGARON!
PARABRISAS CURVOS
Legítimos de Fábrica
AMERICANOS Y EUROPEOS
COLOCACIONES Y EMPASTAMIENTOS GRATIS
40 AÑOS DE EXPERIENCIA
Jornada única: de Lunes a Jueves 8 a 18 horas
Viernes 8 a 18.30 horas
Sábados: Cerrado
Vidriería "LA ARGENTINA"
DIEZ DE JULIO 725 - TEL. 34882 - 391015

¡SEDERIAS DIEZ DE JULIO!
Lo que todas las damas esperaban
FORMIDABLE LIQUIDACION DE RETAZOS
Hay miles de cortes y retazos de lana en todos los colores y calidades lisas y fantasías
Nota: Durante los días Lunes, Martes y Miércoles, solamente venderemos cortes y retazos al contado.
SEDERIAS DIEZ DE JULIO
DIEZ DE JULIO 536 (ENTRE CARMEN Y SANTA ROSA)

RESULTADOS HIPICOS de TODO el PAIS

HIPODROMO CHILE

PRIMERA CARRERA.— 11a. serie.— 1.400 metros.

1.o BELO HORIZONTE (2), 53; por Souepi y Marambela, de la Suc. Rodolfo Morales; jinete, Avelino Parra	11266	
2.o Sorrelito (4), 53; Edo. Soto	3996	8,50
3.o Acertijo (1), 54; E. Naranjo	4840	7,00
4.o Mi Sultana (6), 51; H. Obregón	2286	14,80
5.o Mi Ranita (15), 47; J. M. Aravena	3839	8,40
6.o Chipriota (11), 50; L. Caroca	1283	26,40
7.o Pensador (7), 51; N. González	1491	22,70
8.o Muzana (3), 53; I. Sandoval	490	69,10
9.o Fragment (5), 52; B. García	1052	32,20
10.o Trueno (10), 49; A. Farías	7984	4,20
11.o Toyopet (18), 47; D. Basoalto	3296	10,20
12.o Antonio (8), 50; U. Gaete	535	67,30
13.o Curiosilla (9), 50; C. Ojeda, en en corral con Trueno	—.—	—.—
14.o Ruleta (17), 46; J. Marín	846	40,00
15.o Pudor (13), 49; M. Flores	634	53,40
16.o Winchester (18), 46; Hugo Pilar	1672	20,20
17.o Niguinco (12), 50; S. Alcaide	319	106,00
	45829	

GANADA por 1 1|2 cuerpo, el 3.o a 3|4 cuerpo, el 4.o a 1|2 pescuezo, el 5.o a 2 1|2 cuerpos y el 6.o a 1|2 pescuezo. Tiempo: 1.27 4|5. Retirado el (14) Canarita. Preparador: Antonio Vodanovic. DIVIDENDOS: Eº 3 y 1,60; 2,50 y 2,20. DIVIDENDOS VIÑA: Eº 12,50 y 1,70; 1,40 y 1,10.

DESARROLLO: Pensador salió adelante seguido de Trueno. Más atrás se ubicaron, Curiosilla, Niguinco, Chipriota y octavo Belo Horizonte. En la recta, Trueno corría en punta seguido de Sorrelito. Por fuera avanzó Belo Horizonte que ganó fácil.

¿QUE HIZO SU CABALLO?: BELO HORIZONTE corrió octavo y venía corriendo cómodamente. SORRELITO: en la recta avanzó con bríos. TRUENO: decayó en los metros finales. MI SULTANA: se mantuvo cuarta desde la largada. MI RANITA: No logró descontar. CHIPRIOTA: mal al comienzo. Después descontó.

SEGUNDA CARRERA.— 1.200 metros.— Condicional

1.o ALABASTRO (1), 56; por Tennyson y Anarquía, del stud Santa Esther; jinete, Gabriel Meneses	2071	
2.o Alegrador (2), 56; Jn. Toro	1192	18,10
3.o Tip Top (14), 56; Fdo. Toro	15227	1,40
4.o Como Amigo (5), 52; R. López	147	140,50
5.o Gran Rival (7), 56; E. Naranjo	780	27,70
6.o Elko (6), 52; D. Basoalto	2216	7,40
7.o Zangoloteo (16), 54; E. Guzmán	787	27,50
8.o Tarjetero (13), 56; B. García	231	93,2[illegible]
9.o Lobsan (8), 56; M. Alquinta	812	26,60
10.o Pasador (11), 54; B. Campos	316	68,30
11.o Capitán Veneno (3), 56; C. Astorga	3288	6,60
12.o Mauchito (10), 55; S. Pradenas	207	104,10
13.o Solimo (12), 54; V. Bravo	229	94,20
14.o Colegiado (4), 52; M. Flores	197	109,40
15.o Tres Pinos (15), 56; V. Barra	345	62,60
16.o Lord Nasser (9), 56; H. Obregón	373	57,90
	29219	

GANADA por 1 cuerpo, el 3.o a 1 3|4 cuerpo, el 4.o a 2 1|2 cuerpos, el 5.o a 1 1|4 cuerpo y el 6.o a 2 1|4 cuerpos. Tiempo: 1.14. Corrieron todos. Preparador: Hernando González. DIVIDENDOS: Eº 10,40 y 1,90; 2,30 y 1,10. DIVIDENDOS VIÑA: Eº 15,70 y 1,50; 1,70 y 1,10.

DESARROLLO: Por los palos Alabastro avanzó al primer lugar. Más atrás, Zangoloteo, Alegrador, Tip Top, Elko, que avanzó al segundo lugar, Como Amigo y Mauchito. En la recta Alabastro mantuvo sus ventajas.

¿QUE HIZO SU CABALLO?: ALABASTRO: de punta a punta. ALEGRADOR: en tierra derecha descontó bastante. TIP TOP: tuvo innumerables contratiempos. COMO AMIGO: no fue capaz. GRAN RIVAL: corrió bien y ysin tropiezos. ELKO: estuvo segundo.

TERCERA CARRERA.— 1.200 metros.— Condicional.

1.o BELL BOY (2), 56; por Mister y Bella Gitana, del stud Chañaral; jinete, Fernando Toro	8344	
2.o Palqui (11), 54; V. Bravo	4117	5,20
3.o Viento del Mar (15), 56; R. Ramírez	3858	5,60
4.o Lagarto (8), 54; E. Guzmán	933	22,90
5.o Saleroso (14), 56; E. Araya	3960	5,40
6.o Alpechín (1), 56; E. Naranjo	975	22,00
7.o Cumplido (5), 56; Edo. Soto	516	40,60
8.o Sabe Mucho (12), 56; M. Alquinta	784	27,40
9.o Zentenar (16), 52; R. López	246	87,10
10.o Copihue Rojo (4), 56; D. Cerda	2607	8,20
11.o Novelista (10), 56; R. Castillo	234	91,50
12.o Gitanesco (7), 56; Jn. Toro	1154	18,60
13.o Saint Tropez (13), 52; D. Basoalto	410	53,30
14.o Le Floretín (9), 52; M. Flores	149	143,60
15.o Don Gerito (6), 52; J. Marín	108	197,90

GANADA por 1 1|2 cuerpo, el 3.o a 3 cuerpos, el 4.o a 3 cuerpos, el 5.o a 5 cuerpos y el 6.o a cabeza. Tiempo: 1.13. Retirado el (3) Columpio. Preparador: Luis Toledo. DIVIDENDOS: Eº 2,40 y 1,10; 1,40 y 1,30. DIVIDENDOS VIÑA: Eº 2,10 y 1,10; 1,50 y 1,20.

DESARROLLO: Al darse la largada Palqui se ubicó al frente. Tras el puntero, Zentenar, Alpechín, Bell Boy, Lazarta y Saleroso. En la recta Palqui mantenía ventajas de un cuerpo sobre Bell Boy que descontó para ganar cómodamente.

¿QUE HIZO SU POTRILLO?: BELL BOY: fue mejorando paulatinamente. PALQUI: en punta desde la largada. VIENTO DEL MAR: tardío su avance. LAGARTO: corrió colocado entre los punteros. SALEROSO: no fue capaz. ALPECHIN: venía segundo.

CUARTA CARRERA.— 1.200 metros.— Condicional.

1.o SUPER GIGANTE (14), 56; por Elastic y Primicia; del stud Renaico; jinete, Carlos Astorga	1571	
2.o Matulín (8), 56; Fdo. Toro	9392	3,40
3.o Padirac (10), 56; Jn. Aliaga	5704	3,40
4.o Majestuoso (7), 56; Jn. Barrios	813	23,90
5.o Oriental King (9), 56; G. Meneses	511	38,10
6.o Star Quality (13), 54; V. Bravo	418	46,60
7.o Pilmayquen (11), 52; P. Cardoza	177	109,80
8.o Tender (15), 56; J. Pacheco	275	70,70
9.o Bolarín (2), 56; L. Chávez	740	26,30
10.o Aval (1), 56; M. Ramírez	1759	11,10
11.o Italiano (6), 56; D. Cerda	506	38,80
12.o Snappy Boy (12), 52; J. Marín	115	168,80
13.o Detroit (4), 56; L. Sandoval	213	91,30
14.o Hill Red (5), 54; B. Campos	2447	7,90
Comosierra (3), 56; M. Alquinta (rodó)	1746	11,20
	26339	

GANADA por 1|2 pescuezo, el 3.o a 1 cuerpo, el 4.o a 3 cuerpos, el 5.o a 1|2 pescuezo, el 6.o a 1 1|4 cuerpos. Tiempo: 1.14 4|5. Retirado el (16) Triguero. DIVIDENDOS: Eº 12,70 y 1,70; 1,10 y 1,30. DIVIDENDOS VIÑA: Eº 15,90 y 3; 1,10 y 1,20.

DESARROLLO: Tender señaló el camino seguido de Oriental King y Padirac que pasó a seguir al puntero. En los 300 metros, Tender corría al frente seguido de Super Gigante que anuló el avance de Matulín.

¿QUE HIZO SU POTRILLO?: SUPER GIGANTE: colocado. MATULIN: como tromba surgió por fuera. PADIRAC: señaló el camino. MAJESTUOSO: atropelló. ORIENTAL KING: venía tercero. STAR QUALITY: avanzó tardíamente.

QUINTA CARRERA.— 9a. serie.— 1.400 metros.—

1.o RICACHON (18), 48, por Pharad y Radiant Light, del Stud Punta Arenas; jinete Avelino Parra		
2.o Milonguero (1), 54; Fdo. Toro	8551	4,30
3.o London Smog (12), 51, S. Pradenas	3292	11,10
4.o Mercurio (10), 52, Fdo. Venegas	1154	31,80
5.o Juradora (12), 51, E. Guzmán	3544	10,40
6.o Italo Segundo (11), 51, Alb. Salas	9119	4,00
7.o Atalanta (17), 48, Hugo Pilar	2286	16,10
8.o Lucky Dream (4), 53; G. Meneses	1651	22,10
9.o Sierra Bella (8), 53, M. Ramírez	9033	40,60
10.o Fine Opal (9), 52; B. García	1616	22,10
11.o Pechocho (8), 53; M. Alquinta	3743	91,80
12.o Teodulo (14), 51, J. Latorre	149	245,20
13.o Bagunda (15), 50; S. Alcaide	427	85,80
14.o Mister Hill (3), 49, P. Cardoza	615	59,60
15.o Inapreco (16) 49; H. Olguín	742	49,40
16.o Bisiesto (2), 53, P. Bustos en corral con Mister Hill		
17.o Mosquetera (5), 53; N. González	447	82,00
	46607	

GANADA por 2 cpos.; el 3.o a 1 1|4 cpo.; el 4o a 1|2 cpo; el 5.o a 2 1|2 cpos. y el 6.o a cab. Tiempo: 1.27. Retirado el (7) Peteco. Preparador: Antonio Vodanovic. DIVIDENDOS: Eº 3,20 y 1,30; 1,40 y 2,20. Viña: Eº 3,60 y 1,20; 1,20 y 1,90.

DESARROLLO: Italo Segundo y London Smog disputaron la delantera. En definitiva London Smog quedó al frente. Más atrás, Italo Segundo, Mercurio, Milonguero, Sierra Bella, Mosquetera, Ricachón y Pechoño. En la recta, Milonguero corría en punta. Por el centro avanzó Ricachón que pasó de largo.

¿QUE HIZO SU CABALLO?: RICACHON. Octavo, por los palos y avanzó con facilidad. MILONGUERO. Entró como puntero a tierra derecha. LONDON SMOG. En punta desde la salida. MERCURIO No fue capaz. JURADORA. Quinta se colocó en los 600 metros. ITALO SEGUNDO. Venía segundo y decayó.

SEXTA CARRERA.— 1.200 metros.— Condicional.

1.o SULLIVAN (10), 52, por Souepi y Lujuria, del Stud Las Ortigas, jinete Juan Toro		
2.o Boricua (2), 48, J. Marín	1766	19,40
3.o Sister Lily (14), 49; C. Sepúlveda	3608	9,50
4.o Naka (6), 52, Edo. Soto	3655	9,40
5.o Tepual (1), 52, R. Hermosilla	13010	2,60
6.o Pinto (8), 48, D. Basoalto	511	67,10
7.o Monumento (4), 52, Alb. Salas	1227	27,90
8.o One Dollar (7), 52, Fdo. Toro	5113	6,70
9.o Competente (3), 53, Jn. Amestelly	5311	6,20
10.o Curare (12), 46, P. Cardoza	2537	13,50
11.o Sopeur (9), 52, C. Astorga	2783	12,20
12.o B. Esperanza (11), 49, H. Olguín	1516	22,70
13.o Descontenta (5), 49, H. Obregón en corral con Monumento		
14.o Indeed (13), 49, L. Caroca	1201	28,60
	46329	

GANADA por 1|2 pesc.; el 3.o a 2 1|4 cpo.; el 4.o a 1 pesc.; el 5.o a pesc.; y el 6.o a 2 1|2 cpos. Tiempo: 1.12 1|5. Corrieron todos. Preparador: Fernando Jacial. DIVIDENDOS: Eº 8,70 y 3; 5,50 y 3,20. Viña: Eº 8,90 y 2,90; 10,80 y 3,50.

DESARROLLO: Al abrirse los cajones, Sullivan se adueñó del lugar de vanguardia. A la siga del puntero, Indeer, Boricua, Siste Lily, Monumento, Pinto, Competente, Tepual, Descontenta, One Dollar y último Naka. En la recta el puntero mantuvo sus ventajas y anuló el avance de Boricuá.

¿QUE HIZO SU CABALLO?: SULLIVAN. Sin apremios. De punta a punta. BORICUA. Atopelló toda la recta. SISTER LILY. Quinta corrió y fue débil su avance final. NAKA. Atropelló como exhalación, desde el último lugar. TEPUAL. Avanzó por la última línea. PINTO. Quedó mal en los 300 metros. Descontó.

SEPTIMA CARRERA.— 2a. serie.— 1.400 metros.

1.o HATO REY (3), 53; por All Serene y Fair Spaniar, del stud Picho; jinete, Fernando Toro	18484	
2.o Payador (11), 47; Jn. Monardes	16288	3,20
3.o Rediablo (8), 49; L. Caroca	5670	9,[illegible]
4.o Partitura (5), 52; C. Astorga	2346	22,30
5.o Annullú (9), 48; Edo. Suárez	2663	19,70
6.o Espada (10), 49; C. Sepúlveda	7502	7,00
7.o Mirasierra (6), 50; J. M. Aravena	2841	18,40
8.o Landing (4), 53; Jn. Amestelly	13238	4,00
9.o Cuncumén (7), 49; Hugo Pilar	1757	29,80
	70789	

GANADA por 1 1|2 cuerpo, el 3.o a 1 cuerpo, el 4.o a 2 1|2 cuerpos, el 5.o a pescuezo, y el 6.o a 5 cuerpos. Tiempo: 1.24 2|5. Retirados el (1) Puerto Príncipe y el (2) Buen Paisano. Preparador: Pedro Briones. DIVIDENDOS: Eº 2,80 y 1,40; 1,30 y 1,60. DIVIDENDOS VIÑA: Eº 2,70 y 1,30; 1,30 y 1,90.

DESARROLLO: Landing punteó brevamente. Por el centro avanzó al primer lugar Cuncumén, que se distanció tres cuerpos sobre Landing. Más atrás Hato Rey y Payador, que en los 600 metros pasó a la punta. En la recta avanzó Hato Rey, que pasó de largo.

¿QUE HIZO SU CABALLO?: HATO REY: colocado y avanzó enérgicamente requerido. PAYADOR: corrió bien y sin tropiezos. REDIABLO. avanzó por el centro. PARTITURA: colocada. ANNULLU: Avanzó en la recta. ESPADA: venía última.

OCTAVA CARRERA.— Clásico.— 950 metros.

1.o HUACHIPATO (3), 55; por Nehru y Hurtadora, del stud Fierro Viejo; jinete, Carlos Astorga	2279	
2.o Relámpago (5), 54; G. Farfán	8418	5,30
3.o El Pollo (4), 55; A. Araya	8826	5,00
4.o Milord (9), 46; Hugo Pilar	7476	5,90
5.o Siempre Listo (2), 56; D. Cerda	24025	1,80
6.o Príncipe Rubio (1), 57; Jn. Amestelly	2920	15,20
7.o Cuentapasos (6), 48; J. Salinas	3253	13,60
8.o Américo Vespucio (10), 45; O. 2.o Castillo	2719	16,30
	59916	

GANADA por 1 3|4 cuerpo, el 3.o a 1|2 cabeza el 4.o a 1|2 cabeza, el 5.o a 1|2 cuerpo y el 6.o a 1|2 nariz. Tiempo: 56 4|5. Retirados el (7) Ben Casey y el (8) Amigo Mío. Preparador: Valentín Ramírez. DIVIDENDOS: Eº 19,50 y 3,90; 1,80 y 1,70. DIVIDENDOS VIÑA: Eº 15,70 y 2,90; 1,90 y 1,80.

NOVENA CARRERA.— 1.900 metros.— Handicap.

1.o VARIETE (12), 51; por Avilés y Velvet, del stud El Portal; jinete, Marcelo Ramírez	9223	
2.o Aprobado (5), 54; R. Jaque	2269	26,70
3.o Pancho Bravo (17), 47; O. 2.o Castillo	10566	5,70
4.o El Camaleón (16), 49; L. Caroca	1702	35,60
5.o Contumaz (13), 50; Alb. Salas	8564	7,10
6.o Epi D'or (7), 54; Fdo. Toro	17064	3,60
7.o Abordaje (1), 56; Jn. Aliaga	2589	23,40
8.o Boston Pal (4), 55; Edo. Soto	3265	18,60
9.o Alguacil (15), 48; A. Parra	1077	56,30
10.o Bongo (9), 47; S. Alcaide	3758	16,10
11.o Bío Bío (6), 54; J. Aravena	945	64,10
12.o Capitalista (2), 56; D. Cerda	3727	16,30
13.o Socia (3), 56; G. Farfán	1372	44,20
14.o San Genaro (8), 54; I. Sandoval, en corral con Bongo	—.—	—.—
15.o Gran Soñador (11), 52; Jn. Amestelly	6238	9,70
16.o Panvirol (10), 53; J. Pacheco	8092	7,50
17.o Lumaco (14), 49; H. Olguín	1468	41,30
	81919	

GANADA por cabeza, el 3.o a 1 3|4 cuerpo, el 4.o a pescuezo, el 5.o a 3|4 cuerpo y el 6.o a pescuezo. Tiempo: 2.01. Corrieron todos. Preparador: Juan Melero. DIVIDENDOS: Eº 6,60 y 2,60; 7,20 y 2,20. DIVIDENDOS VIÑA: Eº 7,90 y 3; 7,90 y 2,70.

DESARROLLO: Lumaco dirigió las acciones seguido de Capitalista, Boston Pal, Abordaje, Bongo, Epi D'or, Varieté y El Camaleón con Pancho Bravo. En la recta, Aprobado pasó a la punta. Por fuera surgió Varieté que en la misma meta sacó ventajas.

¿QUE HIZO SU CABALLO?: VARIETE: atropelló abierta. APROBADO: a la entrada de la recta pasó a la punta. PANCHO BRAVO: tardío resultó su avance. EL CAMALEON: venía décimo. CONTUMAZ: tuvo contratiempos. EPI D'OR: alcanzó a colocarse tercero en tierra derecha.

DECIMA CARRERA.— 1.400 metros.—

1.o LOREDANA (14), 51; por Fez y Loreta, del señor Samuel Fuentes; jinete, Eduardo Soto	6338	
2.o Kunstler (13), 49; Alb. Salas	12466	5,90
3.o Cochero (18), 46; O. 2.o Castillo	7877	9,40
4.o Donada (10), 52; J. Pacheco	4851	15,20
5.o Yacal (15), 51; L. Caroca	6730	11,00
6.o Secador (6), 53; D. Cerda	7814	9,50
7.o Chadrón (4), 53; Jn. Amestelly	15064	4,90
8.o Cologne (7), 51; A. Parra, en corral con Secador	—.—	—.—
9.o Dispersa (1), 54; M. Alquinta	22683	3,30
10.o Despótica (12), 51; S. Pradenas, en corral con Kunstler	—.—	—.—
11.o West Ham (17), 50; Jn. Monardes	6732	11,00
12.o Cosmopolitan (9), 52; U. Gaete	2554	28,90
13.o Trois Branchettes (11), 52; R. Jaque	4906	15,10
14.o Pretencioso (2), 54; B. García	546	135,10
15.o Baldosín (8), 52; N. González	1306	56,50
16.o Vigilante (3), 54; G. Farfán, en corral con Chadrón	—.—	—.—
	99867	

GANADA por 2 1|4 cuerpo, el 3.o a 1 pescuezo, el 4.o a 1|2 cuerpo, el 5.o a 1 cuerpo y el 6.o a pescuezo. Tiempo: 1.25. Retirados el (2) Impresor y el (16) Joe Bananas. Preparador: Samuel Fuentes. DIVIDENDOS: Eº 11,70 y 3,10; 4,10 y 2,50. DIVIDENDOS VIÑA: Eº 10,20 y 2,80; 2,60 y 2,30.

DESARROLLO: Despótica y Trois Branchettes estuvieron en punta al comienzo. YACAL: avanzó al primer lugar seguido de Donada, Trois Branchettes y Loredana, que al ingresar a tierra derecha pasó a la punta para vencer holgadamente.

¿QUE HIZO SU CABALLO?: LOREDANA: colocada hasta la entrada de tierra derecha. KUNSTLER: desde la partida estuvo disputando la delantera. COCHERO: avanzó en los metros finales. DONADA: no pudo tomar la punta. YACAL: estuvo en la vanguardia. SECADOR: quinto corrió y no fue capaz en tierra derecha.

(PASA A LA PAGINA 11)

Antofagasta

Watusy otra vez

ANTOFAGASTA 3. (Por "LUVIMON").— Una llegada espectacular tuvo la prueba central del Club Hípico local. Pese a que sólo corrían cuatro ejemplares, la carrera de 1.200 metros tuvo un emotivo desarrollo y los cuatro anotados disputaron palmo a palmo el recorrido. Sólo en la meta Watusy pudo sacar media cabeza a Le Marechal, que por nariz postergó a la tercera colocación a Bangkok. Diez kilos daba en el handicap el hijo de Grand Strategy a su escoltador. Resultados generales:

PRIMERA CARRERA (1.200 m. 1a. serie)

1º REIDOR, (C. Life), A. Díaz, 2º Malevaje y 3º Chiquitín. Ganada por 6 cuerpos; el 3º a 3|4 de cuerpo. Tiempro: 1.199. Preparador: A. Erazo. DIVIDENDOS: Eº 1,70 y 1,10; 1,20 y 1,10.

SEGUNDA CARRERA (1.200 m. 7a. serie)

1º ENDERBY (D. Devil), M. Alburquerque, 2º Didú y 3º Meriana. Ganada por 3|4 de cuerpo; el 3º a 1|2 cuerpo. Tiempo: 1.19 4|5. Preparador: L. Uribe. URIBE. DIVIDENDOS: Eº 2,20 y 2,70 y 3,20.

TERCERA CARRERA (1.200 m. 8a. serie)

1º TIZANIA (Holmbush), G. Godoy, 2º Viento Fuerte y 3º Plucky Boy. Ganada por ventaja perceptible; el 3º a 4 cuerpos. Tiempo: 1.20 2|5. Preparador: J. Marinovic. DIVIDENDOS: Eº 4,70 y 1,50; 1,30 y 2.—

CUARTA CARRERA (1.200 m. 9a. serie)

1º ALCURNIA (Alorave), V. Carrasco, 2º Conducta y 3º Volará. Ganada por 3|4 de cuerpo; el 3º a 1 cuerpo. Tiempo: 1.20 2|5. Preparador: J. Barraza. DIVIDENDOS: Eº 7,50 y 1,80; 3,60 y 1,70.

QUINTA CARRERA (1.200 m. 5a. serie)

1º DEUDOR (Pagaré) A. Araya, 2º Inquisivi y 3º Darío. Ganada por un cuerpo; el 3º a 2 cuerpos. Tiempo: 1.18 3|5. Preparador: E. Montenegro. DIIVIDENDOS: Eº 5,60 y 2,10; 2,40 y 2,20.

SEXTA CARRERA 1.200 m. 1a serie)

1º WATUSY (G. Strategy), V. Escobar, 2º Le Marechal y 3º Bangkok. Ganada por 1|2 cabeza; el 3º a naria, Tiempo: 1.18. Preparador: Y. Gallardo. DIVIDENDOS: Eº 2,10 (sólo a ganador).

SEPTIMA CARRERA 1.200 m. 4a. serie)

1º EATON (Rencoroso), L. Gallardo, 2º Muktara y 3º De Repente. Ganada por nariz; el 3º a 1 cuerpo. Tiempo: 1.19. Preparador: E. Erazo. DIVIDENDOS: Eº 4,50 y 3,50; 1,20 y 1,50.

Peñuelas

RESERVADO DEBUTO GANANDO

LA SERENA.— (Por Mario Meza Jr.).— La nota más sobresaliente de la jornada hípica, en el Club Hípico, de Peñuelas, le dio el ejemplar Reservado, que se impuso; por medio pescuezo abonando un dividendo de Eº 12,50. Debutaba el veterano hijo de Bayard III. Ningún jinete y preparador logró dobletear en la reunión que como es tradicional contó con la asistencia de numeroso público. Resultados generales.

PRIMERA CARRERA.— 1.100 metros. 7a. serie.
1.o SNIPTON (Sabdwood), J. Moya.
2.o Asalto.
3.o Cientaró.
GANADA por 1|2 pescuezo; el 3.o a 4 cuerpos.
Tiempo: 1.13.
Preparador: C. Rivera.

SEGUNDA CARRERA.— 1.300 metros.
5a. serie.
1.o ORLASS (Cambridge II), L. Plaza.
2.o Enterprise.
3.o Cambigay.
GANADA por pescuezo; el 3.o a 2 1|2 cuerpos.
Tiempo: 1.27.
Preparador: P. Boncerio.
DIVIDENDOS: Eº 2,30 y 1,60; 2,20.

TERCERA CARRERA.— 1.300 metros.—
2a. serie.
1.o MIYAMOTO (Niplgón), G. Padilla.
2.o Molinero.
3.o Rutina.
GANADA por 2 1|2 cuerpos; el 3.o a 1 1|4 cuerpo.
Tiempo: 1.28.
Preparador: A. Trigo.
DIVIDENDOS: Eº 2,40 y 1,20; 1,30.

CUARTA CARRERA.— 1.300 metros.—
4a. serie.
1.o RESERVADO (Bayard III), J. Riquelme.
2.o Serranía.
3.o Desmentido.
GANADA por 1|2 pescuezo; el 3.o a 1|2 cuerpo.
Tiempo: No se tomó.
Preparador: J. Rodríguez.
DIVIDENDOS: Eº 12,50 y 7.—; 2,40.

QUINTA CARRERA.— 1.300 metros.—
1a. serie.
1.o EL CAMPERO (Asombro), E. Cantellano.
2.o Score.
3.o Harpal.
GANADA por 1 3|4 cuerpo; el 3.o a 2 cuerpos.
Tiempo: 1.27.
Preparador: F. González.
DIVIDENDOS: Eº 1,90 y 1,70; 1,80.

SEXTA CARRERA.— 1.300 metros.—
3a. serie.
1.o VOLANTIN (Agasajo), L. Avendaño.
2.o Aracajú.
3.o Rango.
GANADA por 1 1|4 cuerpo; el 3.o a 2 1|4 cuerpos.
Tiempo: 1.28 1|5.
Preparador: R. Bacho.
DIVIDENDOS: Eº 5,10 y 1,70; 2,10 y 6,50.

Concepción

Golpe de Lloronaza

CONCEPCION, 3.— (Por JUAN JULIA).— Mucho público en la reunión del Hípico penquista. En la última carrera, los ueces no pudieron controlar el tiempo debido a la neblina que cubría a la ciudad en las últimas horas de la tarde. Alfredo Naranjo fue el jinete más eficiente al obtener doblona. Resultados generales:

PRIMERA CARRERA.— 1.100 metros.— 8a. Serie.
1º CHACOLI (The B. Boad), M. Sánchez; 2º Antea y 3º Curanilahue. Ganada por 3|4 de cuerpo, el 3.o a 2 3|4 de cuerpo. Tiempo: 1.06. Preparador: E. López. DIVIDENDOS: Eº 5,30 y 1,40; 1,40 y 1,20.

SEGUNDA CARRERA.— 1.100 metros.— 6a. Serie.
1º LLORONAZA (Aberdeen), J. León; 2º Volcanita y 3º Ladriba. Ganada por 2 1|2 cuerpos, el 3.o a 1 1|2 cuerpo. Tiempo: 1.06 3|5. Preparador: L. Soto. DIVIDENDOS: Eº 45,10 y 8; 4,60 y 2.

TERCERA CARRERA.— 1.100 metros.— 7a. Serie.
1º GRAMIL (Agasajo), H. Ulloa; 2º Loco Verde, y 3º Sun Shine. Ganada por cabeza, el 3.o a pescuezo. Tiempo: 1.07. Preparador: H. Avendaño. DIVIDENDOS: Eº 3,20 y 4,20; 1,80 y 4,20.

CUARTA CARRERA.— 1.100 metros.— 6a. Serie.
1º ALLA VIENE (Huemul II), A. Naranjo; 2º Ventera y 3º Al Rodeo. Ganada por 3|4 de cuerpo, el 3.o a pescuezo. Tiempo: 1.08 2|5. Preparador: S. Romero. DIVIDENDOS: Eº 2,30 y 1,30; 5,90 y 4,70.

QUINTA CARRERA.— 1.100 metros.— 5a. Serie.
1º PENICO (R. d'Atout), D. Muñoz; 2º Tigris y 3º Nuncho. Ganada por 3 cuerpos, el 3.o a 1|2 pescuezo. Tiempo: 1.07. Preparador: R. Valladres. DIVIDENDOS: Eº 4,10 y 1,80; 2,40 y 2.

SEXTA CARRERA.— 1.400 metros.— 2a. Serie.
1º MOCITO (G. Green), L. Saavedra; 2º Franchuta y 3º Palsano. Ganada por 1|2 pescuezo, el 2.o a pescuezo. Tiempo: 1.25 4|5. Preparador: R. Valladares. DIVIDENDOS: Eº 3,60 y 1,60; 1,70 y 1.70.

SEPTIMA CARRERA.— 1.100 metros.— Condicional.
1º HOJA VERDE (Murillo II), A. Naranjo, 2º Sofa y 3º Tonillo. Ganada por 2 1|2 cuerpos, el 3.o a 1 1|4 cuerpo. Tiempo: 1.06 2|5. Preparador: A. Barrera. DIVIDENDOS: Eº 7 y 1,90 y 2,50.

OCTAVA CARRERA.— 1.400 metros.— 3a. Serie.
1º LOCHITO (Aberdeen), D. Muñoz; 2º Arcachón y 3º Pepe Grillo. Ganada por 5 cuerpos, el 3.o a 4 1|2 cuerpos. Tiempo: 1.25. Preparador: M. Román. DIVIDENDOS: Eº 2,20 y 1,40; 1,90 y 1.40.

NOVENA CARRERA.— 1.400 metros.— 4a. Serie.
1º INCULTO (Integro), L. Gutiérrez; 2º Good Shot y 3º Bizantino. Ganada: por 2 cuerpos, el 3.o a 1|2 cuerpo. Tiempo: No se tomó. DIVIDENDOS: Eº 4,70 y 1,30; 1,10 y 1,20.

CLUB HIPICO

PRIMERA CARRERA.— 1.500 metros.— Séptima serie

1.o TARARA (2), 55; por Bayard III y Tatamirín del Stud Filipino. Jinete: J. Toro	2582	
2.o Rozón (14), 50; F. Venegas	1055	26,80
3.o Erly (13), 50; C. Ocampo	2303	12,40
4.o Chicalena (16), 49; J. M. Aravena	789	36,20
5.o Charlot (1), 55; E. Araya	2840	11,40
6.o Unión (6-a), 52; R. Romero	3514	8,10
7.o Dedicate (16-a), 48; J. Duarte	——	36,20
8.o Lady Sally (18), 47; E. Muñoz	288	98,30
9.o Maucho (9-a), 50; L. Merchant	518	55,50
10.o El Rolo (10), 51; F. Meneses	1126	25,40
11.o Chamberlán (15), 49; J. Marín	629	45,50
12.o Golden Melody (6), 52; E. Suárez	——	8,10
13.o Anarchías (12-, 50; A. Morales	189	49,80
14.o Luana (7), 52; G. Jorquera	1803	15,70
15.o Lunario (3), 54; O. Hermosilla	422	67,10
16.o Mylita (17), 48; P. Cardoza	168	168,50
17.o Vishnu (11), 51; E. Guzmán	901	31,50
18.o Qué Princesa (18-a), 49; M. Ruiz	——	98,30
	19127	

GANADA por 5 cuerpos; y 1 cuerpo; el cuarto a cabeza, y el quinto a 1|2 cuerpo.— Tiempo: 1.38 2|5.— Preparador: A. Vodanovic.— No corrieron Skybolt, Gustador Reitre y Chapecado. DIVIDENDOS: Eº 11 y 3,80; 7,90 y 4.

DESARROLLO.— Lunario movió al frente pero luego Erly domin8 la situaci0n quedando más atrás Unión, Vishnu y Mylilita, cuyo jinete se había desestribado, Mylita siguió avanzando, al ingresar a la resta, estaba disputando el lugar de honor, Tarara fue sacada a la últim line y por allí avanzó con mucha facilidad para imponerse cómodamente.

¿QUE HIZO SU CABALLO?: TARARA: muy fácil. ROZON: corriendo al final. ERLY: la peleó. CHICALENA: peleó, la punta faltando 1.000 metros. MYLITA: su jinete desestribó.

SEGUNDA CARRERA.— 1.500 metros.— Cuarta serie.

1.o INVIERNO (3), 54; por Lucky Lord y Bombacha del Stud Paz. Jinete: C. Pezoa	1784	
2.o Piccolino (9), 48; J. M. Aravena	3487	5,80
3.o Mister K. (5), 53; F. Toro	1045	19,50
4.o Helia (7), 49; C. Ocampo	1165	17,50
5.o Chavalillo (1), 55; E. Araya	958	21,40
6.o Candor (8); 48; J. Sepúlveda	1844	11,10
7.o Humanista (10), 47; R. Romero	1679	12,20
8.o Don Goyo (6), 52; E. Suárez	1086	18,80
9.o Lebu (2), 55; E. Guajardo	518	39,40
10.o Acreditado (4), 53; F. Venegas	177	114,90
	13743	

GANADA por 1 1|4 cuerpo y 3|4 cuerpos; el cuarto a cabeza, y el quinto a 1 1|4 cuerpos.— Tiempo: 1.39 1|5. — Preparador: O. Silva.— Corrieron todos.— DIVIDENDOS: Eº a Ganador 11.40.

DESARROLLO.— A los pocos metros corridos Invierno estaba adelante con ventaja sobre Humanista y Lebú. El puntero se mantuvo al frente llegando al disco en el lugar de privilegio.

¿QUE HIZO SU CABALLO?: INVIERNO: de punta a punta. PICCOLINO: corrió por a parte más pesada de a pista MISTER K: mucho o exigieron: HELIA: atacó abierta. La taparon el camino. CHAVALILLO: molestado.

SEGUNDA CARRERA "A".— 2.200 metros.—

1.o THUNDERBIRD (2), 55; por Elastic y Mary Prince del Stud Lo Curro. Jinete: P. Ulloa	2812	
2.o Lustro (3), 53; C. Astorga	508	19,30
3.o Geraldina (5), 48; R. Gatica	513	19,10
4.o Parmalita (6), 47; J. Duarte	1656	5,90
5.o Kostigador (1), 54; J. Navarrete	249	39,40
6.o Parvic (4), 51; C. Sepúlveda	892	11,00
	6630	

DESARROLLO.— Thunderbird y Parmalita salieron al frente. En los 2.000 metros Geraldina señalaba el camino con ventaja de dos largos sobre Thunderbird, Parmalita, Parvic, Hostigador. Al fondo Lustro, Al llegar a los 1.000 metros Hostigador y Parmalita se acercaron a Geraldine. Thunderbird retrogradó quedando último. A tierra derecha, señalando el camino, ingres4 Geraldine que cruz la pista en forma diagonal. Por dentro cargó Parmalita. Abierto, desde atrás, arremetió Thunderbird que, a 150 metros, ya estaba adelante y se adueñó del triunfo.

¿QUE HIZO SU CABALLO?: THUNDERB'IR: su jinete hizo lo que quizo. LUSTRO: corrió mucho a la llegada. GERALDINA: punteó. PARMALITA: por la parte pesada de la pista.

TERCERA CARRERA.— 1.100 metros.— Condicional.—

Eº 3.600 al primero.

1.o PAGAMAS (9), 53; por Pagaré y Omela del Stud Lía, Jinete: O. Hermosilla	2868	
2.o Tempranito (14), 55; P. Ulloa	6790	3,90
3.o Pregón (12), 55; J. Toro	1551	17,20
4.o Lvov (6), 51; M. Ruiz	252	106,90
5.o Velero (16, 55; A. Núñez	1300	20,50
6.o Del Sol (2, 55; E. Gualardo	542	49,50
7.o Mar Boa (8), 55; E. Araya	3398	17,90
8.o El Palao (4), 51; P. Montoya	121	220,90
9.o Ristole (13), 55 C. Sepúlveda	495	53,90
10.o Cuacarnece (5), 55; C. Astorga	215	24,30
11.o Mano a Mano (7), 53; V. Bravo	313	86,90
12.o Pormenor (11), 54; J. Sepúlveda	86	310,70
13.o Poblador (10), 52; E. Baeza	124	215,50
	18055	

GANADA por 2 cuerpos y ventaja apreciable; el cuarto a 1 3|4 cuerpo; y el quinto a 2 1|2 cuerpos.— Tiempo: 1.09 1|5.— Preparador: S. Fuentes.— No corrieron: Bromista, Derfino y Terciado.— DIVIDENDOS: Eº 9,30 y 2,30; 2,20 y 2,50.

DESARROLLO.— A los pocos metros corridos Pagamás se ubicó en el primer puesto. Allí se mantuvo hasta llegar al disco. Nunca lo alcanzaron.

¿QUE HIZO SU CABALLO?: PAGAMAS: de punta a punta. TEMPRANITO: atacó por dentro. PREGON: en la curva tuvo un problema. LOV: desde la salida luchó por un lugar. VELERO: le faltó suerte.

CUARTA CARRERA.— 1.100 metros.— Condicional.

1.o MURCIELAGO (9), 55; por Murillo II y María Plaza del Stud Yomar. Jinete: C. Astorga	4293	
2.o Chicopiter (3), 51; E. Muñoz	194	172,30
3.o Nueve por Ocho (13), 55; C. Pezoa	8634	3,90
4.o Belmonte (1), 55; P. Uloa	2578	13,00
5.o Kiku (7), 53; E. Guzmán	425	79,60
6.o Quiacón (15), 55; F. Toro	675	50,00
7.o Progreso (14), 54; F. Venegas	154	222,20
8.o Casanova (2), 55; A. Núñez	1920	17,40
9.o Gamo (6), 55; J. Alaga	3221	10,40
10.o Suculento (10), 51; P. Montoya	82	7,60
11.o Don Grega (5), 55; J. M. Aravena	190	175,90
12.o Machal (8), 55; E. Guajardo	213	159,10
	22579	

GANADA por 3 cuerpos y 1 cuerpo; el cuarto a 1 3|4 cuerpos, y el quinto a 2 1|2 cuerpos.— Tiempo: 1.11.— Preparador: M. Velarde.— No corrieron: Don Carlos, Ninquihue y Vicario. DIVIDENDOS: Eº 7,60 y 2,40; 9,20 y 2,30.

DESARROLLO.— Nueve por Ocho y Progreso quedaron al frente. Al llegar a la curva Chicopiter fue llevado a la última línea. Por el medio, Nueve Por Ocho, se mantuvo al frente. Chicopiter, abierto, logró avanzar y dominar al puntero. Cuando lograba pasar, por el medio de la pista, avanzó Murciélago que luego dominó la situación y se distanció.

¿QUE HIZO SU CABALLO?: MURCIELAGO: mucho corrió al final. CHICOPITER: abierto avanzó mucho. NUEVE POR OCHO: se entregó al final. BELMONTE: apareció al final; KI KU: lo taparon: PROGRESO: peleó la punta.

QUINTA CARRERA.— 1.100 metros.— Condiciona.—

1.o PIERO (12), 55; por Paddy's Point y Fairest de señor F. Fantini. Jinete: J. Toro	4722	
2.o Tagalo (16), 55; E. Arava	7849	3,00
3.o Don Federico (5), 53; E. Guzmán	648	41,40
4.o Manhur (10, 55; P. Muñoz	270	114,80
5.o Pouletic (13, 55; C. Pezoa	1466	21,20
6.o Laguán (9), 55; A. Nañez	931	13,30
7.o Aguanahí (1), 55; M. Ramírez	2070	15,00
8.o E Sokol (7), 54; E. Suárez	388	79,90
9.o Rodelillo (14, 55; C. Astorga	1360	22,80
10.o Balafuego (2), 55; L. Chávez	390	79,50
11.o Rumoroso (15), 53; O. Hermosilla	122	254,50
12.o Chinpancé (4), 51; L. Carvajal	105	295,20
13.o Indio Rubio (8), 55; M. Ruiz	57	543,80
14.o Chamullo (3), 54; J. Duarte	387	80,10
15.o Manso (6), 51; A. Morales	101	41,40
16.o Migao (11), 51; E. Muñoz	77	402,50
	20943	

GANADA por 4 1|2 cuerpos a 1|2 cuerpo; el cuarto a 1 1|2 cuerpo, y el quinto a 1|2 pescuezo.— Tiempo: 1.09 3|5.— Preparador: A. Abarca.— Corrieron todos.— DIVIDENDOS: Eº 6,60 y 2,60; 2,50 y 5.

DESARROLLO.— Piero, Pouletic, Manhur y Tagalo corrieron adelante. A la recta Piero ingresó al frente con clara ventaja llegando al disco con mucha facilidad.

¿QUE HIZO SU CABALLO?: PIERO: todo muy cómodo. TAGALO: le costó avanzar para adueñarse de ese lugar. DON FEDERICO: se vió luchador al final. MANHUR y POULETIC: pelearon desde la partida. RUMOROSO: corrió por la parte pesada.

SEXTA CARRERA.— 1.400 metros.— 4ª serie.—

1.o CHATONADA (9), por Chateau Yquem y Limonada del Stud "Los Pingos". Jinete: E. Muñoz
2.o Luzeiro (4), 53, C. Astorga
3.o Sineus (7), 52, J. Aliaga
5.o Escorión (3), 53, C. Pezoa
4.o Capitán Polito (2), 57, P. Ulloa
6.o Tulala, 53, A. Núñez
7.o Amamir (1), 57, J. Escobar
8.o Caco Huacho (8), 50, P. Muñoz
9.o El Parásito (10), 46, O. P. Muñoz
10.o Alone (6), 52, E. Suárez

GANADA por 1|2 pescuezo y 1 1|4 cuerpo ... cuerpos y el 5.o a 1 1|2 cuerpo. Tpo.: 1... M. Velarde. Corrieron todos. DIV.: Eº ... 3,20 y 5,50.

DESARROLLO. Sineus, El Parásito y ... ron al frente. Amamir cerca de ellos ... al derecho Sineus se escapó pero a ... zeiro se puso a su lado. Por el medio ... se metió Chatonada que, tras mucho ... dominar la situación a su favor.

¿QUE HIZO SU CABALLO?: CHATONADA ... liente su jinete. LUZEIRO: toda la rec... un lugar. SINEUS: se agotó al final. ... LITO: venía mal en las primeras dist... RION: levantaba la cabeza y luego la ...

SEPTIMA CARRERA.— 1.100 metros, ...

1.o CONEJA (17), 48, por Trois Moulins y Copera del Sr. A. Carreño; jinete, J. M. Aravena
2.o Palmoteo (2), 56, A. Morales
3.o Tunis (12), 52, E. Guzmán
4.o La Pierra (1), 56, I. Sandoval
5.o Termar (8), 54, L. Chávez
6.o Quinta Libertad (7), 55, P. Ulloa
7.o Don Cristián (3), 55, G. Jorquera
8.o Insolación (15), 49, J. Duarte
9.o Charada (9), 53, C. Ocampo
10.o Zeferina (16), 47, E. Muñoz
11.o Reniego (13), 51, D. Basoalto
12.o Cucaracha (5), 54, J. Sepúlveda
13.o Complotada (10), 52, L. Marchant
14.o Dagorba (5), 54, E. Guajardo
15.o Guapeza (4), 53, E. Peña

GANADA por 6 cuerpos y 1 cuerpo; ... cuerpo y el 5.o a 1 cuerpo. Tpo.: 1... A. Carreño. No corrió: Mono Fox. DIV... 3,90; 30,50 y 13,70.

DESARROLLO.— Tunis salió adelante ... Coneja, Don Cristián, Complotada y ... saliendo mal Reniego. Al entrar a ... Coneja tomó la punta actuando por ... y empezó a distanciarse para ganar ... Al final su jinete la abrió aún más ... la.

¿QUE HIZO SU CABALLO?: CONEJA: ... blemas. PALMOTEO: avanzó al final ... pre entre los punteros. LA PORRA: ... DAGORBA: tuvo problemas a 200 metros ... LIBERTAD: se asomó en la recta.

OCTAVA CARRERA.— 1.100 metros, ...

1.o SURTOUT (10), 45 por Final Verduct y Bunburnt del Stud "Las Majadas". Jinete: R. Gatica
2.o Cascadero (7), 50, M. Ramírez
3.o Deleite (6), 51, J. Aliaga
4.o Guaruya (1), 57, C. Astorga
5.o Gherenuk (2), 53, A. Núñez
6.o Bose (9), 47, C. Ocampo
7.o Chanaz (5), 52, . Toro
8.o Melina (4), 53, J. M. Aravena
9.o Heraldo (3), 56, E. Guajardo
10.o Lindofuerte (8), 47, A. Morales

GANADA por 1|2 cuerpo y 4 cuerpos; el ... pescuezo y el 5.o a cabeza. Tpo.: 1... Medina. Corrieron todos. DIV.: Eº 8,9...

DESARROLLO. Al darse la salida Deleite, Lindofuerte, Gherenuk y Heraldo salieron ... En la curva abierto, apareció Surtout ... Heraldo y Melina. Por la banda exterior ... que una vez al frente, trató de escapar ... atrás avanzó Surtout que, al final, fue el ...

¿QUE HIZO SU CABALLO?: SURTOUT: ... en la curva y lo taparon. Su jinete ... hacia adentro. Excelente dirección. CASCA... yó luchando. DELEITE: nunca se entre... NUK: al final decayó.

OCTAVA CARRERA "A".— 1.800 metros ...

1.o SILVINHO (1), 56; por Barranco y Píldora; del stud "Henry Shell"; jinete, C. Pezoa
2.o Polita (2), 55; F. Toro
3.o Montbazón (5), 46; F. Arredondo
4.o Milanés (3), 486 J. Sepúlveda

GANADA por 2 1|4 cuerpo; el 3.o a 1 ... 4.o a 4 1|2 cuerpos.— Tiempo: 1.58 ... rador: J. M. Baeza.— No corrió: Sa... VIDENDOS: Eº 3,30.

NOVENA CARRERA.— 1.200 metros.— ...

1.o SOLITARIO (8), 56; por Oribero y Hojarasca; del stud "Dadinco"; jinete, C. Pezoa
2.o Negrucillo (3), 56; A. Núñez
3.o Doña Peque (10), 49; P. Cardoza
4.o Bostonian (1), 56; F. Toro
5.o Eddy (12), 53; C. Astorga
6.o Herculina (11), 53; J. M. Aravena
7.o Carmen Liz (9), 49; M. Ruiz
8.o Axioma (8), 53; F. Meneses
9.o Variet (7), 56; E. Araya
10.o Hipocampo (2), 56; J. Aliaga
11.o Oro Turco (4), 54; V. Bravo

GANADA por 1 1|2 cuerpo; el 3.o a ... el 4.o a 3 1|2 cuerpos, y el 5.o a 2 ... Tiempo: 1.16 1|5.— Preparador: A. ... corrió: Scamp.— DIVIDENDOS: Eº 8,90 ... y 11,20.

DESARROLLO.— Doña Peque y Negrucillo ... caron al frente. Axioma, Oro Turco y ... ca de ellos. En la curva Doña Peque ... fueron hacia afuera. Por dentro ganó ... tonian, que una vez en tierra derecha ... cia la banda exterior. Cuando estaban ... quedaban unos 150 metros, por el medio ... Solitario, que luego llegó al primer ...

¿QUE HIZO SU CABALLO?— SOLITARIO ... avanzó al final. NEGRUCILLO, se abrió ... igual que DOÑA PEQUE. BOSTONIAN, ... gresó su jinete a la recta; pero des... tregó.

DECIMA CARRERA.— 1.800 metros.— ...

1.o PATO (6), 52; por Baronet II y La Cueca; del Sr. R. Machuca; jinete, R. Jaque
2.o Dindina (1), 56; M. Ruiz
3.o Naparis (15), 50; J. M. Aravena
4.o Sureñita (17), 47; O. 2.o Castillo
5.o Kala (12), 50; A. Núñez
6.o Gorrioncillo (7), 52; G. Jorquera
7.o Setter (4), 54; C. Pezoa
8.o Better Not (10), 51; J. Aliaga
9.o Azabache (3), 54; O. Hermosilla
10.o Monegasca (14), 50; J. Sepúlveda
11.o Bandoneón (9), 51; M. Ramírez
12.o Audina (2), 54; J. Toro
13.o El Escudo (11), 50; E. Suárez
14.o Kriss (13), 50; E. Muños
15.o Coco Chanel (5), 52; R. Gatica
16.o Moiceva (16), 49; F. Meneses

GANADA por 1|2 cuerpo; el 3.o a cabeza ... 2 1|2 cuerpos, y el 5.o a 1|2 cabeza ... 1.40 1|5.— Preparador: L. E. Toledo ... Fue Exito.— DIVIDENDOS: Eº 37,80 ... 5,60.

DESARROLLO.— Better Not quedó al ... ventaja sobre Setter, Kala y Moiceva ... a la recta Setter era el puntero, con ... Better Not. Abierto cargó Naparis, que ... adelante, recibió la carga de Dindina ... último, en los metros decisivos, logró ... ja.

¿QUE HIZO SU CABALLO?— PATO, ... recuperado. Le animó toda la recta ... luchando. NAPARIS, pareció el ganador ... tros. SUREÑITA, venía mal.

(PASA A LA PAG...

[…] victoria de Silvinho en pista anormal. Ahora ganó el premio "Instituto Nacional de Hipódromos", en 1.800 metros, con una carga de 56 kilos. Segunda terminó Polita, a dos cuerpos un cuarto, y tercero Montbazón. Ultimo terminó Milanés.

Encanta al corral de Alvaro Breque

[…] dueño decidió traerla a Santiago.— Se mató en Viña del Mar la potranca Loica. ● Severas sanciones aplicaron [en] el Sporting Club por la carrera de Mary Moon. ● Qué Rabia, delicado de una paleta. ● Scamp, se "descontrapesó". ● Venta de Trenzado está a punto de concretarse. ● Otras noticias

[…]CANTA, hembra que [cum]plió brillante campaña ba[jo los c]uidados de Enrique Vi[…] cambió de entrenador. Su [dueño] decidió trasladarla a [Santia]go, y entregársela a Al[varo] Breque. […]nta, que también viajó [… p]ara la temporada inter[…], tiene muchos intere[sados] para ser enviada al ex[terior]. Su dueño la habría ta[sado e]n 50 mil dólares.

[CA]STIGOS EN VIÑA

[Tras] la quinta carrera [del] Sporting Club, la Junta de [Comis]arios llamó al prepara[dor y al] jinete de la yegua Mary [Moon], que partió mal y llegó [últi]ma. No encontrando satisfactorias las explicaciones de ambos, los Comisarios acordaron: 1.o Sesenta días de suspensión para Mary Moon; 2.o Treinta días de suspensión para Osvaldo Urbina, su preparador, y, 3.o Cincuenta escudos de multa y suspensión de 21 días al jinete Jorge Bórquez.

QUE RABIA

Que Rabia, elemento al cuidado de Juan Melero, se encuentra delicado de una paleta. Se le inició un tratamiento especial.

SCAMP SE LESIONO

El tres años Scamp, que animaba la prueba condicional para potrillos y potrancas, se "descontrapesó" durante la noche, hiriéndose una corva. No fue grave, pero su entrenador no quiso exponerlo.

COLOQUIO A JOSE MELERO

Coloquio, elemento hijo de Maritain, que defiende las sedas del stud "Jackeline" viajó al Hipódromo Chile y fue entregado a José Melero.

OPERARAN A AVAL

El tres años Aval perderá su calidad de reproductor en el día de hoy.

ENFERMO

ANTONIO VODANOVIC, no pudo disfrutar de la tripleta y figuraciones de sus pupilos en la reunión de ayer. Un fuerte resfrío y la impresión que le causó el fallecimiento de uno de sus mejores amigos, Valeriano Pastrana, (Q. E. P. D.), del Stud "Sing-Song", le hicieron guardar cama en el día de ayer. Belo Horizonte y Ricachón triunfaron en La Palma. Tarara, en el Club Hípico.

CAMBIO DE CORRAL

MAESTRO JULIO, buen ejemplar que se albergaba en el corral de Abelardo Luna, continuará su campaña bajo las órdenes de Carlos Santos.

ILESO

MATIAS ALQUINTA, rodó en la cuarta carrera de la mañana y no pasó nada. Faltando 750 metros cayó Comosierra y su jinete resultó ileso. Siguió corriendo.

CHOQUE

Mientras aprontaba la potranca Loica, rodó en Viña del Mar el aprendiz, Oscar Leiva. El accidente se produjo al chocar el citado ejemplar con una yegua que corría desbocada y que se había arrancado de su cuidador. El choque fue violento y como consecuencia de éste, murió en forma instantánea la potranca Loica. El jinete Oscar Leiva resultó con fractura de la mano izquierda.

TRENZADO

Al parecer, es problemática la participación del campeón internacional, en Río de Janeiro. Hay muchos interesados en la compra del hijo de Trevieres y según fuentes fidedignas el negocio está por concretarse de un momento a otro.

A BRASIL

Deficiencias en el recibo de correspondencia, tenían estancadas las conversaciones entre el jinete chileno Enrique Araya y el propietario carioca, Irineo de Pablo Machado. Solucionado este inconveniente, es un hecho que el látigo chileno viaje, en definitiva, en el curso del presente mes.

SILVINHO EN LLEGADA DE PESOS ALTOS

Cargando 56 kilos se impuso a Polita, que llevaba 55

Comprobó Silvinho que en pista anormal es imbatible.

Habiendo pista blanda, regular o pesada, no importa la distancia para el veterano hijo de Barranco, que repitió su última presentación.

Con una carga alta es difícil imponerse en pistas no normales, pero ni eso es problema para el colorado que ayer venció con un peso de 56 kilos.

Lo escoltó Polita, que lo seguía en la escala.

Entre "los pesados se resolvió el premio "Instituto Nacional de Hipódromos". En el "pique" inicial, el tordillo Milanés estuvo al frente, perseguido por Montbazón, que no lo dejó escaparse, Polita y Silvinho. El jinete de Montbazón huasqueó a su coducido pasando al frente del pequeño grupo. A dos cuerpos quedó Polita, mientras a uno estaba Milanés, y a tres largos cerraba la marcha Silvinho. Montbazón, al frente del grupo, impuso un tren fuerte. Sostenido. Obligando a sus rivales a mover. Al llegar a los 1.000 metros finales Silvinho, que estaba último, igualó a Milanés y se ubicaron a un largo de Polita. Al frente seguía Montbazón. Giró el "codo" puntero y salió, al desembocar la recta, a buscar la banda exterior. Pegada a la baranda Polita ganó terreno y quedó al frente. También cruzó la pista, mientras atrás Silvinho era lanzado por la última línea. A 350 metros Polita estaba ya en la banda exterior. Tapó la línea de pasada de Montbazón cuyo jinete —incluso— se afirmó en el anca de la yegua, ya que su cabalgadura perdió el compás. Levantó Montbazón y ello obligó a una imitación de Carlos Pezoa en los lomos de Silvinho, quien fue levantado y lanzado hacia el interior. Primero, el nieto de Roldán dominó a Montbazón y luego estuvo al lado de Polita. Lucharon algunos metros para luego imponerse Silvinho por un margen cómodo: dos cuerpos y un cuarto. Polita, al ser seguida, aventajó por un largo a Montbazón, mientras último, a cuatro largos y medio, terminaba Milanés.

Para los 1.800 metros el ganador Silvinho, con 56 kilos, anotó 1 minuto 58 segundos 3/5.

EL SEGUNDO DIO MEJOR QUE EL GANADOR EN TRIPLE DEL H. CHILE

El siguiente fue el movimiento en las Apuestas Dobles y Triples que se jugaron en ambos hipódromos:

HIPODROMO CHILE

TRIPLE INICIAL: 4.158 vales entraron en juego. El N.o 2, BELL BOY, tenía 1.661 vales. Cada vale quedó con un valor nominal de E° 370. En la segunda válida se impuso el N.o 14, SUPER GIGANTE, que totalizó 56 vales. Cada vale quedó con un valor nominal de E° 110,00. Todos los vales se canjearon en el remate de este juego, cuya distribución fue la siguiente: (1) Milonguero, 8 vales; (2) Bisiesto y (3) Mister Hill, sin vales; (4) Lucky Dream, 3 vales; (5) Mosquetera, y (6) Pechoño, sin vales; (7) Peteco, no corrió; (8) Sierra Bella, sin vales; (9) Fine Opal, 4 vales; (10) Mercurio, 1 vale; (11) Italo Segundo, 11 vales; (12) Juradora, 2 vales; (13) London Smog, 7 vales; (14) Teodulo, sin vales; (15) Ragunda, sin vales; (16) Inapreco, sin vales; (17) Atalanta, 1 vale; (18) Ricachón, 19 vales. Cada vale acertado al N.o 18, Ricachón, cobró un dividendo definitivo de E° 327.

TRIPLE CENTRAL: Un total de 8.513 vales entraron en juego. El N.o 10, SULLIVAN, tenía 691 vales, quedando cada uno con un valor nominal de E° 12,20. En la segunda válida se impuso el N.o 3, HUACHIPATO, que tenía 24 vales. Cada vale quedó con un valor de E° 325. En el remate de este juego los vales se jugaron a: (7) Epi D'Or, 8 vales; (10) Panvirol, 3 vales; (11) Gran Soñador, 3 vales; (12) Variete, 4 vales; (13) Contumaz, 3 vales, y (17) Pancho Bravo, 3 vales. Los vales acertados al N.o 12, VARIETE, cobraron un dividendo definitivo de E° 3.148,80.

TRIPLE FINAL: 15.983 vales iniciaron el juego. El N.o 14, LOREDANA, totalizó 1.113 vales. Cada vale quedó con un dividendo nominal de E° 17. En la segunda válida se impuso el N.o 17, TRAPIAL, que totalizó 83 vales. Cada vale quedó con un dividendo nominal de E° 229,70. Todos los vales se canjearon en el remate de este juego y su distribución fue la siguiente: (1) Magdala y (2) Responsable, 45 vales; (3) El Ganó, sin vales; (4) Litigante, 28 vales; (5) Constructor, sin vales; (6) Daino, 1 vale; (7) La Ginda, 12 vales; (8) Magdalena, 8 vales; (9) Pudú, sin vales; (10) Bonhome, y (11) Broiler, 3 vales; (12) Chere Amie, 2 vales; (13) Tío Tom, 12 vales; (14) Argelia, 3 vales; (15) Camilo, sin vales, y (16) Shannon, 7 vales. Los vales acertados al N.o 4, LITIGANTE, cobraron un dividendo definitivo de E° 672,80. La triple a segundo la acertaron 3 vales, jugados al N.o 14, ARGELIA, que pagaron E° 1.577 cada uno.

CLUB HIPICO

PRIMERA APUESTA TRIPLE.— Se inició con un juego de 3.893 vales teniendo en la primera válida un acierto de 984 vales al imponerse Invierno. En la segunda válida se impuso Pagamás con un juego de 130 vales que se cambiaron de la siguiente manera en la tercera válida:

1	Belmonte	4	E° 4.734,90
2	Casanova	20	1.894.—
3	Chicopiter	0	
5	Don Grega	1	18.938,80
6	Gamo	21	901,90
7	Ki Ku	0	
8	Machali	2	9.569,90
9	Murciélago	31	611.—
10	Suplente	0	
11	Retirado	2	148.—
12	Retirado	1	18.939,80
13	Nueve por Ocho	56	338,20
14	Progreso	1	18.939,80
15	Quillacón		18.939,80
	Total	130	

El Dividendo de la combinación ganadora: INVIERNO, PAGAMAS y MURCIELAGO. Ascendió a la suma de E° 611. Se acertaron 31 vales.

APUESTA DOBLE.— Se inició con un juego de 3.066 vales. En la primera válida se impuso Piero, con un juego de 1.339 vales que en la prueba de cierre se cambiaron de la siguiente manera:

1	Ammamir	33	E° 449,90
2	Capitán Polito	101	111,30
3	Escorión	299	39,49
4	Luzziro	296	38.—
5	Tolaia	139	70,70
6	Alone	136	82,70
8	Caco Huacho	124	90,79
9	Chatonada	61	220,80
10	El Parásito	73	184,10
	Total	1339	

El Dividendo de la combinación ganadora: PIERO y CHATONADA. Ascendió a la suma de E° 220,80. Se acertaron 51 vales, repartidos en las diversas agencias y administraturías.

SEGUNDA APUESTA TRIPLE.— Se inició con un juego de 22.131 vales teniendo en la primera válida un acierto de 3.386 vales al imponerse Surtout. En la segunda válida se impuso Solitario con un juego de 677 vales que se cambiaron de la siguiente manera en la tercera válida.

1	Diedina	8
2	Audina	29
3	Azabache	3
4	Better	73
5	Coco Chanel	65
7	Gorrioncillo	89
8	Pato	13
9	Bandeneón	13
10	Better Not.	67
11	El Escudo	13
12	Kala	90
13	Kriss	7
14	Monegasca	82
15	Naparis	76
16	Molcera	11
17	Surefilla	20

La fórmula compuesta por Surtout, Solitario y Pato, fue acertada por 12 vales. Cada uno de ellos cobró E° 3.775,80.

¿Comisarios o veterinarios?

Golden Melody, una pupila de Luis A. García, había sido retirada en oportunidad anterior por el Servicio Clínico Previo del Club Hípico por no estar en condiciones de actuar (según informe de los médicos veterinarios).

Ayer el mismo servicio ordenó el retiro, pero la Junta de Comisarios del Club Hípico la hizo correr. Golden Melody llegó 12° entre 18 rivales.

Esta desautorización que hizo la Junta del Club Hípico trasgrede los Reglamentos de Carreras. Vale la pena preguntarse que hubiese sucedido, si Golden Melody hubiera provocado una rodada o la caída de otro competidor. El asunto traerá "cola" y creemos que debería intervenir el Colegio Médico Veterinario de Chile para poner las cosas en su lugar: o los Comisarios pretenden saber más que los veterinarios o se respetan los informes que dan éstos. No puede […]

[...] DEMASIADO [P]ESO "MUERTO"

[D]iez kilos de "peso muerto" le pusieron a Palmoteo en [la sé]ptima carrera de la tarde.

[Pa]ra dirigir un ejemplar que cargaba 56 kilos, le bus[caro]n un jinete que sólo hace 46 kilos.

[U]na tremenda silla y muchas planchas de acero, pu[diero]n completar la carga de 56 kilos. Palmoteo, con muy [mala] suerte, sólo pudo salir en los metros finales y ter[mina]r en el segundo puesto.

¡Se fue un gran dividendo...!

SUSPENSIONES PARA F. TORO Y HUGO PILAR

PRIMERA CARRERA.— Se multó en E° 15.— a los preparadores Fernando Jacial y Salvador Alamos por no entregar oportunamente compromisos de monta de Chicelene y Lady Sally.

Se ordenó el retiro de Skybolt por soltársele una herradura, en la partida.

Reclamó: E. Muñoz (Lady Sally) contra J. Duarte (Dedicata) por molestar en la curva de los 1.300 metros. Desestimado.

SEGUNDA CARRERA.— Reclamaron: R. Romero (Humanista) contra C. Pezoa (Invierno) por toparlo a 50 metros de la meta; y F. Venegas (Acreditado) contra E. Suárez (Don Goyo); y éste contra José Sepúlveda (Candor) por cruzar a 300 metros de la meta. Se multó en E° 30.— al jinete José Sepúlveda. El primer reclamo fue desestimado.

SEGUNDA CARRERA "A".— Se presentó el preparador Antonio Bullezú a manifestar que no quedó conforme con la carrera y conducción de Parmalite. Llamado su jinete, Juan Duarte, declaró que cumplió las instrucciones de correr por tercera línea y al final decayó.

TERCERA CARRERA.— Dieron cuenta: E. Baeza (Poblador) que se abría y J. Sepúlveda (Pormenor) que tuvo que desestribar, a raíz de un topón en el cajón al partir. Se suspendió a Poblador por 10 días.

CUARTA CARRERA.— Se multó en E° 15.— al preparador Carlos Tapia por no entregar oportunamente el compromiso de monta de Gamo, el que fue conducido por J. Allaga.

Se ordenó el retiro de Vicario por botar a su jinete y arrancarse antes de partir.

Reclamaron: Pedro Ulloa (Belmonte) y A. Núñez (Casanova) contra F. Venegas (Progreso) por cruzar a 300 metros de la meta. Se notifica al preparador de Progreso que lo adiestre para correr.

QUINTA CARRERA.— Reclamó: M. Ramírez (Aquenahi) contra E. Guzmán (Don Federico) por cruzar a 400 metros de la meta. Casual.

SEXTA CARRERA.— Reclamó: E. Suárez (Alone) contra Or. 2° Castillo (El Parásito) por cruzar en la curva. Casual.

Dio cuenta: E. Suárez (Alone) que no pudo cumplir las instrucciones y que perdió la huasca a 300 metros de la meta. P. Muñoz (Caco Huacho) que no le respondió.

Reclamó: E. Guzmán (Tunis) contra G. Jorquera (Don Cristián) por molestar con la huasca a 400 metros de la meta. Casual.

Se suspendió por 21 días al jinete Hugo Pilar por no presentarse a correr a Zeferina y ser reincidente.

OCTAVA CARRERA.— Dio cuenta: J. Toro (Chanaz) que no le respondió y que la notó prendida. Se acordó exigir a su preparador Oscar Silva certificado veterinario, el que deberá ser presentado a la Junta en día de carrera, para que ésta autorice su inscripción.

Reclamó: F. Arredondo (Montbazón) contra F. Toro (Polita) por topar a 250 metros de la meta. Se suspendió por 15 días al jinete Fdo. Toro.

NOVENA CARRERA.— Reclamaron: C. Astorga (Eddy) contra A. Núñez (Negrucillo) y éste contra P. Cardoza (Doña Peque) por abrir a la entrada de la recta. Casual.

Dio cuenta: J. M. Aravena (Hercilina) que no pudo cumplir las instrucciones, debido a que lo encerraron y no pudo correr cerca de los palos.

DECIMA CARRERA.— Se multó en E° 10.— a los preparadores Osvaldo Jara y Juan Chamorro por presentar con atraso a Gorrioncillo y Naparis al examen clínico previo.

Reclamaron: E. Suárez (El Escudo) contra J. Sepúlveda (Monegasca) por toparlo al partir, y J. Toro (Audina) contra E. Muñoz (Kriss) por cruzar a poco de partir. Casuales.

Dio cuenta: J. Sepúlveda (Monegasca) que zigzagueaba y que cambiaba de mano. Se suspendió por 10 días a Monegasca.

Dieron cuenta: A. Morales (Anarchias) que levantó la cabeza al partir, y P. Cardoza (Milita), que fue tapado por otro competidor, que no pudo identificar, perdiendo los estribos, lo que fue comprobado, siendo Chamberlain el causante involuntario de este contratiempo.

Se multó en E° 10.— al preparador José Medina por presentar a correr a El Rolo sin sus colores.

UNDECIMA CARRERA.— Reclamaron: Juan Toro (Chiripera) contra Hugo Pilar (Tesoro) por toparlo al partir, Or. 2° Castillo (Intimate) contra E. Guajardo (Feliz Año) por abrirlo a 200 metros corridos. Se suspendió a Tesoro por 21 días, pudiendo correr en otros hipódromos. El otro reclamo, casual. Dieron cuenta: M. Ramírez (Giansar) que fue abierto por otro competidor a la entrada de la recta. Se multó en E° 10.— a Marcelo Ramírez por declarar contratiempos inexistentes. Hugo Pilar (Tesoro) que se negaba a correr.

Se presentó el Veterinario Oficial a declarar que Intimate se alcanzó un tendón del miembro anterior izquierdo.

DUODECIMA CARRERA.— Se multó en E° 20.— al jinete José Sepúlveda por entregar doble compromiso de montas de Distracción y Pelayo.

Dieron cuenta: A. Núñez (Thubán) que no le respondió en la recta y Fdo. Arredondo (El Burgalés) que partió desmejorado.

El Juez de Partida notifica al preparador de Castelar que lo adiestre para partir.

[H]IPODROMO CHILE... (De la Pág. 10)

[UND]ECIMA CARRERA.— 5a. serie.— 1.400 metros

1.o NORDETTE (17), por Naucide y Miss Pamela, del stud Tarapa[cá]; jinete, O. 2.o Castillo ..	12474	
[2.o] Lagarta (8), 51; J. Pacheco ..	17740	4,00
[3.o Sab]ra (18), 49; Hugo Pilar ..	10398	6,80
[4.o] Las Rosas (16), 49; L. Carrca	8342	8,40
[5.o] Shelltox (14), 50; P. Bustos ..	1712	40,10
[6.o] Mauloso (1), 54; D. Cerda ..	1218	57,80
[…] Capitano (7), 51; A. Parra ..	2392	29,40
[…] Cipayo (10), 50; Jn. Monardes	4855	14,50
[…]miro (13), 50; N. González	4117	16,70
[…]queña (6), 52; V. Ubilla ..	9639	7,30
[…]rtacho (15), 49; Alb. Salas	5169	13,00
[…] Dov (4), 52; G. Farfán ..	5563	12,70
[…]oli (2), 54; L. Chávez ..	689	102,20
[…]veran (3), 54; J. Latorre ..	656	107,30
[…] Heliodora (11), 50; H. Olguín	4880	14,40
[…] Mundial (9), 51; L. Hevia ..	3013	23,40
[…] Madrecita (5), 52; S. Pradenas	727	96,80
[…] Oidora (12), 50; S. Alcaide ..	1473	47,80
	95177	

[GAN]ADA por 1/2 pescuezo, el 3.o a 1/2 pescuezo, [el 4.o] a 1 1/4 cuerpo, el 5.o a 1 pescuezo y el [6.o a] 1 pescuezo. Tiempo: 1.25 3/5. Corrieron todos. Preparador: Alvaro Abarca. DIVIDENDOS […] 1,90; 1,90 y 1,90. DIVIDENDOS VIÑA […] 2,20; 1,80 y 1,50.

[DESA]RROLLO: En el "pique" Sabra estuvo en […] Lagarta pasó pasó al frente y se cortó […] cuerpos seguida de Cipayo, Oidora, Sabra […] y Dov. En la recta y por la última lí[nea] surgió Nordette que en la misma meta do[minó] a la puntera, Lagarta.

[¿QUE] HIZO SU CABALLO?: NORDETTE: atrope[lló …]y abierta. LAGARTA: en punta desde que [se ab]rieron los cajones. SABRA: ahora corrió de […] LAS ROSAS: alcanzó a estar tercera en [los me]tros finales. SHELLTOX: A última hora [se hizo] presente. MAULOSO: venía muy atrás.

[DUOD]ECIMA CARRERA.— 6a. serie.— 1.400 metros

[1.o] TRAPIAL (17), 50; por Asombro y Sevilla, del stud Guayacán; jinete, Hernán Olguín ..	7237	
[…]mboo (11), 53; Jn. Amestelly ..		
[…] Mar Soleada (18), 49; L. Ca[…]	22538	2,70
[…] Cantiga (2), 54; D. Cerda ..	6540	29,60
[…] Gana Fácil (15), 50; Alb. Salas	19381	3,10
[…] Barrio Nuevo (1), 54; Jn. Ba[…]	8742	6,90
[…]lese (10), 52; S. Alcaide ..	3094	19,60
[…] Lady York (16), 50; P. Bustos	463	130,60
[…] Cochrane (5), 52; V. Ubila ..	2048	29,60
[…]blesse (12), 53; M. Alquinta	2690	22,50
[…]perio (6), 53; C. Ojeda ..	3612	16,80
[…]dne (14), 51; N. González	490	123,40
[…]usino (13), 53; Edo. Soto ..	890	67,90
[…]lesa (8), 52; Hugo Pilar ..	1100	55,00
[…] Adour (4), 51; A. Parra ..	727	83,30
[…]dana (7), 53; B. García ..	1830	33,10
[…]turi (3), 51; A. Parra, en corral con Adour ..	1451	134,10
	81833	

[GAN]ADA por 1/2 cuerpo, el 3.o a 1 3/4 cuerpo, [el 4.o a 1] pescuezo, el 5.o a 2 1/4 cuerpo y el 6.o [a …] cuerpos. Tiempo: 1.25 3/5. Retirado: [Ca]rmilica. Preparador: Aquiles Petit. DIVI[DEND]OS: E° 8,40 y 2,10; 1,40 y 1,90. DIVIDENDOS […] E° 3,80 y 2,60; 1,40 y 1,60.

[DESA]RROLLO: Mar Soleada por los palos avan[zó …] el primer lugar. Más atrás quedaban Na[…], Trapial, Imperio, Cantiga y Gana Fácil. [En la recta] derecha, Trapial pasó a la punta, car[…] y anulando el avance del favorito.

[¿QUE] HIZO SU CABALLO?: TRAPIAL: entre los […] NARANBO: fue molestado por el ga[nador …] MAR SOLEADA: en punta desde la par[tida …] CANTIGA: no fue capaz. GANA FACIL: tar[dó … av]ance. BARRIO NUEVO: avanzó desde el […] lugar.

DECIMOTERCERA CARRERA — 7a. serie — 1.400 metros.

1.o LITIGANTE (4), 53; por Avilés y Lyse, del Stud El Cid; jinete, Juan Amestelly	24608	
2.o Argelia (14), 49; Hugo Pilar	3003	21,50
3.o Bonhome (10), 51 Alb. Salas	6764	9,80
4.o Responsable (2), 50; Orl. Castillo	6507	10,20
5.o Tío Tom (13), 50; Edo. Soto	17592	3,80
6.o Chere Amie (12), 50; H. Obregón	2621	25,30
7.o Daino (6), 52; N. González	444	149,40
8.o Pudú (9), 51; S. Alcaide	505	131,40
9.o Shannon (16), 49; H. Olguín	7709	8,60
10.o Constructor (5), 52; B. García ..	577	115.—
11.o Magdalena (8), 52; C. Ojeda	6798	9,80
12.o Broiler (11), 49; A. Parra en corral con Bonhomme		
13.o La Ginda (7), 52; S. Pradenas ..	8707	7,60
14.o Magdala (1), 54; V. Ubilla en corral con Responsable		
15.o El Ganó (3), 50; J. Latorre	1100	60,30
16.o Camilo (18), 49; R. Jaque	2720	24,40
	89743	

Ganada por 2 1/2 cuerpos; el 3.o a 1 3/4 cuerpo; el 4.o a 1/2 cuerpo; el 5.o a 1/2 cabeza; y el 6.o a 1/2 cuerpo. Tiempo. 1.26. Corrieron todos. Preparador. Roberto Maggi. DIVIDENDOS: 2,70; 1,50; 3,40; y 18,30 escudos. VIÑA: 3; 1,70; 4; y 16 escudos.

DESARROLLO.—Bonhomme salió adelante y se distanció cuatro cuerpos sobre Broiler. En las otras posiciones, Shannon, Litigante y La Ginda con Responsable. En tierra derecha avanzó Litigante que pasó con facilidad a la punta.

¿QUE HIZO SU CABALLO?: LITIGANTE: Avanzó desde el cuarto lugar. ARGELIA: A última hora avanzó libre. BONHOMME: En punta desde la salida. RESPONSABLE: No fue capaz. TIO TOM: Corrió bien y sin tropiezos. CHERE AMIE: Avanzó con energías.

DECIMOCUARTA CARRERA — 8a. serie — 1.400 metros.

1.o PERDIDA (2), 53; por Maritain y Sultaness; del Sutd Anita; jinete, Carlos Sepúlveda	15171	
2.o Nucio (16), 50; A. Parra	21460	3,10
3.o Pozo Almonte (12), 51; A. Farías	1008	66,20
4.o Boticaria (3), 52; Alb. Salas	2581	26,00
5.o Mímica (8), 51; Edo. Soto	16458	4,06
6.o Correte (6), 51; V. Ubilla	7136	9,30
7.o Barón (14), 50; J.L Latorre	7304	9,10
8.o Raqui (18), 49; U. Gaete	3462	19,20
9.o Morella (4), 52; N. González	1848	39,60
10.o Moderato (9), 51; Orl. Castillo ..	1269	52,50
11.o La Milonga (7), 51; H. Olguín ..	6414	10,40
12.o Daguaité (15), 50; Hugo Pilar ..	2603	35,60
13.o Celestial (1), 53; S. Pradenas ..	1854	35,90
14.o Oportuno (11), 51; M. Campos ..	409	162,70
15.o Miss Pelusa (17), 49; S. Alcaide ..	705	94,40
16.o Stout (5), 52; C. Moreno	554	120,10
	90050	

Ganada por 1/2 pescuezo; el 3.o a 2 1/2 cuerpos; el 4.o a 1 cuerpo; el 5.o a 1 1/2; y el 6.o a 1 cuerpo. Tiempo. 1.26 2/5. Corrieron todos. Preparador, Antonio Bulleró. DIVIDENDOS: 4,40; 2,10; y 1,60; escudos. VALOR TRIPLE: 9 escudos. VIÑA: 15,60; 4,70; 2,20; y 10,60.

Primera	E°	327.—
Segunda		3.149,80
Tercera	E°	672,80
Placé		1.577.—

DESARROLLO: Mímica salió adelante seguida de Barón, Moderato, Celestial, Daguaité y Nucio con Pérdida. En los 900 metros, Barón corría tres cuerpos en punta. En la recta Mímica estuvo al frente. Por fuera avanzaron Pérdida y Nucio. En la meta Pérdida mantuvo ventajas sobre Nucio.

¿¿QUE HIZO SU CABALLO?— PERDIDA: Décima ingresó a tierra derecha. NUCIO: Avanzó junto con la ganadora. POZO ALMONTE: Con energías se hizo presente. BOTICARIA: A última hora apareció. MIMICA: En punta. CORRETE: Venía último.

El segundo triunfo de su campaña consiguió el tordillo Solitario en la jornada de la tarde. El propio hermano de Epigrama corrió mucho al final, logrando derrotar por un cuerpo y medio a Negrucillo, que fue muy molestado por Doña Peque, y terminó tercera. Para los 1.200 metros, el ganador, anotó un minuto 16 segundos 1/5.

CLUB HIPICO... (De la Pág. 10)

UNDECIMA CARRERA.— 1.100 metros.— 5a. Serie.

1.o FELIZ AÑO (7), 53; por Stormy Sky y Dolly Sister, del Stud "Inocencia". Jinete: E. Guajardo	8284	13.—
2.o Chiripera (5), 53; J. Toro ..	2985	38,60
3.o Gouda (13), 48; J. M. Aravena	7009	16,40
4.o Court Scret (11), 47; C. Ocampo	6512	11.—
5.o Sócrates (10), 49; E. Suárez .	16611	7,90
6.o Guante Rojo (15), 46; R. Romero	9539	12,10
7.o Giansar (2), 55; M. Ramírez..	7485	15,40
8.o Magelona (3, 55; P. Ulloa., ..	7422	15,50
9.o Moduño (8), 51; J. Duarte ..	556	13.—
10.o Beitiddin (1), 53; C. Astorga	3484	33,20
11.o Luterana (6), 53; G. Jorquera	1654	69,70
12.o Intimate (12), 47; O. P. Castillo	3982	11.—
13.o Tesoro (14), 47; Hugo Pilar .	4231	27,20
	77734	

GANADA: por 3 1/2 cuerpo y cabeza, el 4.o a ventaja apreciable, y el 5.o a 1/2 cuerpo. Tiempo: 1.10 2/5. Preparador: O. Silva. No corrieron: Chalsea, Capodichino y Precavida. DIVIDENDOS: E° 13 y 3,50; 8,60 y 4,50.

DESARROLLO.— A los pocos metros corridos Feliz Año tomó la dirección de las acciones y no lo alcanzaron más.

¿QUE HIZO SU CABALLO? FELIZ AÑO: casi de punta a punta. CHIRIPERA, mucho corrió al final. GOUDA, muy luchadora. COURT SECRET, le faltó suerte. SOCRATES, desapareció al final.

DECIMOSEGUNDA CARRERA.— 1.500 metros. — 5.a Serie.

1.o CLEMENTINA (16), 46; por Neópolis y Cleopatra, del Stud Yanke. Jinete: P. Cardoza ..	4621	35.—
2.o Castelar (8), 52; L. Chávez ..	1949	98,20
3.o Vaticinio (1), 58; E. Araya ..	15827	10,20
4.o Pelayo (6), 53; M. Ramírez .	7947	20,40
5.o Posero (7), 53; J. Duarte ..	8337	19,50
6.o Citroneta (11), 50; E. Muñoz ..	1659	96,40
7.o Nisuka (4), 55; E. Guajardo ..	9959	16,30
8.o Lagartijo (10), 51; R. Romero	7174	22,60
9.o El Burgales (14), 48; B. Arredondo	3771	43.—
10.o Archias (2), 56; F. Venegas .	2086	77,90
11.o Distracción (13, 48; C. Ocampo	9005	18,00
12.o Astor (15), 46; O. P. Castillo .	3677	44,40
13.o Navarin (12), 49; E. Suárez ..	1827	18.—
14.o Konia (9), 56; J. Toro	7981	20,30
15.o Thuban (5), 54; A. Núñez ..	17532	9,30
16.o Matifaz (3), 56; P. Ulloa	6339	25,50
	109438	

GANADA: por cabeza y 1 1/2 cuerpo, el 4.o a ventaja apreciable y el 5.o a 1/2 cuerpo. Tiempo: 1.38. Preparador D. Torres. Corrieron todos. DIVIDENDOS: E° 35 y 8,40; 15,50 y 5,50.

DESARROLLO.— Thuban movió acercándose luego Mutifaz, Navarin y Konia. En la curva final dominó Vaticinio ingresando a la recta perseguido por Pelayo. Cuando ambos luchaban, desde atrás avanzó Clementina que luego llegó al frente mientras en los metros finales, con muchos bríos, aparecía Castelar que pese a su atropellada, no pudo alcanzar.

¿QUE HIZO SU CABALLO? CLEMENTINA, se aseguró la victoria a 200 metros. CASTELAR, mucho corrió al final. VATICINIO, salió mal, pero su jinete se defendió bien cuando estuvo al frente. PELAYO, al final cedió.

Sin Anteojos

■ Y QUE AGRADEZCAN que a Oscar Silva le quitaron Saguaró... sino también gana la prueba central...

■ CHAUCHA ni figuró: lo que indica que no vale un peso...

■ LLEVABA tan "peso-muerto" Palmoteo que el jinete bien pudo ocupar el sillón del living en lugar de la silla de montar...

■ INVIERNO ganó en su temporada e hizo su "agosto".

■ LLEGADA ENTRE HERMANOS la 8ª de la tarde. ¡Como siempre el menor le faltó el respeto al mayor...!

■ SILVINHO volvió a cantar en el barro...

■ AL FINAL con Perdida salieron ganando...

■ RICACHON dejó a muchos pobres...

MEJORAN ASPECTO SANITARIO DE EL CAIRO: ORDENANZA

EL CAIRO, 3 (EFE).— Bañarse desnudo en El Nilo, jugar al fútbol en las calles y bañar camellos y burros en las aguas del río, está prohibido a partir de ahora en El Cairo, como resultado de una nueva ordenanza de limpieza pública, aprobada por el Municipio local.

Los infractores podrán ser multados con cantidades que oscilan entre cuatro piastras y 20 libras egipcias (de 12 centavos a 70 dólares), y los reincidentes podrán ser incluso encarcelados por un período de tiempo de hasta un mes.

La campaña oficial para mantener limpia la ciudad incluye la prohibición de sacudir alfombras y mantas en los balcones que dan a la vía pública, arrojar basuras en las calles y limpiar automóviles en las mismas.

Misterioso cónclave de países del Pacto Varsovia

BUCAREST, 3 (UPI).— Los más altos jefes comunistas de Europa oriental seguían llegando hoy a esta ciudad para asistir a la inminente conferencia de las naciones del Pacto de Varsovia, sobre los problemas internos del bloque y la crisis de Vietnam.

El jefe del Partido Comunista de Polonia, Waladislaw Gomulka, y el Primer Ministro Josef Cyrankiewicz, encabezaron una numerosa delegación que llegó esta mañana, por vía aérea, procedente de Varsovia.

LLEGADA A BUCAREST

Los polacos fueron recibidos en el aeropuerto por el jefe del Partido Comunista rumano, Nicolae Causescu; el Primer Ministro, Ion Gheorghe Nauder, altos fuicionarios del Gobierno rumano y centenares de espectadores que aplaudieron ruidosamente a la delegación.

CONTRASTES ELOCUENTES

Gomulka, Cyrankiewicz y demás delegados polacos recibieron sólo apretones de manos de parte de los gobernantes rumanos, en contraste con los fuertes abrazos con que anoche fueron distinguidos el Jefe del Partido Comunista soviético, Leonid Brezhnev, y el Primer Ministro, Alexei Kosygin.

La reacción pública rumana, sin embargo, fue más cálida en el caso de los polacos que en el de los soviéticos.

COMUNISTAS ALEMANES

Para esta noche está señalada la llegada del jefe del Partido Comunista alemán oriental, Walter Ulbricht, y su delegación, pero aún no se anunció cuando arribarán las delegaciones de Checoslovaquia, Hungría y Bulgaria.

RESERVA COMPLETA

La reserva es total acerca de la conferencia hasta el punto de que aún no se ha indicado oficialmente cuándo se inaugurará, si bien en algunas fuentes se afirmó que será mañana en la tarde en el Palacio de la República. Tampoco se anunció hasta ahora cuál será el temario de la reunión, aunque se sabe que la crisis de Vietnam figurará entre los asuntos principales.

PROBLEMAS INTERNOS

Fuentes diplomáticas declararon que los soviéticos probablemente explotarán el tema de la intensificación de los ataques aéreos norteamericanos contra Vietnam del Norte como estratagema para disfrazar los problemas internos que afectan al Pacto de Varsovia.

En otras esferas se opina que en la conferencia se ejercerá presión sobre la Unión Soviética para que retire sus tropas de Hungría, donde los soviéticos enviaron varias divisiones para aplastar la revolución de Budapest, en 1956.

Las tropas han continuado allí por un acuerdo bilateral, como parte de la seguridad militar soviética en Europa oriental.

HIJO DE JOHN KENNEDY [illegible] SER OP[illegible]

HONOLULU, [illegible] John Kennedy Jr. [illegible] quemaduras de [illegible] gundo grado durante [illegible] le de vacaciones [illegible] será sometido hoy a [illegible] médico calificó [illegible] muy menor".

El hijo del Presidente [illegible] F. Kennedy recibió [illegible] maduras al caer de [illegible] abierto la semana [illegible]

El Dr. Eldon Dr[illegible] no plástico de Ho[illegible] claró que la op[illegible] requerirá unos mi[illegible] pequeño paciente [illegible] años de edad, no [illegible] tesiado.

Dykes agregó que [illegible] ción tiene por [illegible] ampollas formadas [illegible] maduras y que en [illegible] este tipo de lesiones [illegible]

RENUNCIO MINISTRO INGLES POR DESACUERDO CON WILSON

LONDRES, 3 (UPI).— El Ministro de Tecnología, Frank Cousin, renunció hoy a su cargo, en desacuerdo con el Primer Ministro, Harold Wilson, sobre la política oficial de precios y salarios.

La dimisión se anunció en víspera de publicarse el proyecto preparado por el Gobierno Laborista ara reglamentar precios e ingresos, cuya finalidad principal es estimular la economía británica uniendo los aumentos de salarios al incremento de la productividad.

RENUNCIA DE COUSINS

Cousins se entrevistó hoy con Wilson y le entregó una carta, renunciando al cargo y señalando que la política oficial en materia de precios y salarios es "fundamentalmente errónea en su concepto".

Wilson pierde así su segundo colaborador en lo que va del año, pues poco antes de las elecciones generaels del 31 de marzo, el Secretario de Marina, Christopher Mayhew, renunció a su cargo en protesta por la decisión gubernamental de no construir nuevos portaviones para la flota.

EL REEMPLAZANTE

Para ocupar la Cartera de Tecnología el Primer Ministro designó al titular de Correos, Anthony Wedgwood Benn, de 41 años y que es una de las figuras jóvenes más destacadas del laborismo y que se ha distinguido por su labor al frente de los servicios postales desde que asumió ese cargo, en octubre de 1964.

La vacante que deja Wedgwood Benn como Ministro de Correos será ocupada por Edward Short, director de disciplina del bloque laborista en la Cámaar de los Comunes, que simultáneamente fue nombrado miembro del Consejo Privado.

EE. UU. perdió prestigio en Santo Domingo, dice Fulbrig[illegible]

WASHINGTON 3 (UPI).— El senador demócrata norteamericano J. William Fulbright, sigue convencido de que los Estados Unidos cometieron un error y "sufrieron una considerable [illegible] prestigio" con la [illegible] de sus tropas en la [illegible]ca Dominicana.

El Presidente de la [illegible] de Relaciones E[illegible] Senado, dijo que [illegible] las ordenadas elec[illegible] llevaron a Joaquín [illegible] la Presidencia de la [illegible] o el mantenimiento [illegible] por las Fuerzas [illegible]nas de Paz (FIP) [illegible] dido cambiar su [illegible] que el Presidente [illegible] cano Lyndon B. [illegible] metió un error [illegible] dados cuando la [illegible] talló en Santo D[illegible] rante el mes de ab[illegible]

LAS ELECCIO[illegible]

"Naturalmente, [illegible] ce que las elecciones [illegible] realizado como se [illegible] expresó Fulbright [illegible] ted Press Internacio[illegible] ta donde puedo [illegible] unas elecciones tan [illegible] mo podría esperar[illegible]

Sin embargo, [illegible] Estados Unidos [illegible] haber intervenido e[illegible] blica Dominicana [illegible] la aprobación previa [illegible] ganización de los [illegible] Americanos (OEA).

POLITICA EXT[illegible]

Un discurso [illegible] por Fulbright ante [illegible] denunciando la [illegible] ordenada por John[illegible] la brecha el pasado [illegible] ra una profunda di[illegible] la política exterior [illegible] dente norteamericano [illegible] cialmente en el caso [illegible] nam.

Mientras algunos [illegible] de la administración [illegible] ta interpretaron [illegible] desenlace electoral de [illegible] blica Dominicana co[illegible] reivindicación de la [illegible] Johnson, el senador [illegible] ta de Arkansas in[illegible] vez más sobre la c[illegible] presada entonces.

Intriga pugna por el Poder en alta jerarquía yugoslava

BELGRADO, 3 (ANSA).— ¿Qué ocurre en Yugoslavia?, se preguntan los observadores políticos en Belgrado y la opinión pública yugoslava después de la versión oficial sobre las tareas de la 4ª Sesión Plenaria del Comité Central de la Liga de los Comunistas Yugoslavos reunida en Brioni.

CONFLICTO INTERIOR

El discurso del Mariscal Tito, la relación de la Comisión de Encuesta, las intervenciones de numerosos altos exponentes, los documentos y las decisiones adoptadas por el "Plenium" han puesto de relieve —es la opinión común— la existencia de un profundo conflicto en el interior del Comité Central que es el mismo Comité Ejecutivo (Politburó) de la Liga de los Comunistas Yugoslavos.

ALEXANDER RANKOVIC

Alexander Rankovic, "hombre duro" del régimen, el temido Secretario Organizativo de la Liga, Vicepresidente de la República que era considerado por la mayoría en Yugoslavia como el "delfín" del Mariscal Tito y en todo caso el personaje sin duda alguna de mayor relieve después del Jefe del Estado fue destituido de todos sus cargos y sometido a voluminosas acusaciones. El mismo Rankovic, por lo demás, admitió las "culpas" que se le atribuían y después de alguna reticencia inicial hizo la más clásica de las "autocríticas" recitando un "mea culpa" que no tiene precedentes en la historia del comunismo yugoslavo.

DESCONCERTANTE CRISIS

En los ambientes políticos de la capital —se ignoraban los términos de la pesada situación que había venido a crearse estos últimos años al vértice de la jerarquía comunista— se preguntan hoy el por qué de esta clamorosa confesión, de este "público" rendir "cuentas" y precisamente en este momento.

40 PASAJEROS VIVIERON GRAN ZOZOBRA A BORDO DE UN AVION

TRUJILLO, PERU, 3. — (ANSA).— Momentos de intensa angustia vivieron ayer cuarenta pasajeros que viajaban en un avión Faucett, con destino al norte del país, cuando el ciudadano alemán Richard Schiefer de 54 años, hizo saber al comandante de la nave que sospechaba la explosión de una bomba dentro del aparato.

La denuncia obligó al piloto a efectuar un aterrizaje forzoso en el campo de Huanchaco, Trujillo, movilizando a la policía de investigaciones de esa ciudad.

TEMORES Y SOSPECHAS

El alemán portaba una caja de madera conteniendo un aparato de nivelación topográfica y expuso a las autoridades que una serie de sospechosos incidentes antes de embarcarse en el aeropuerto Internacional de Lima, indujeron a presumir que sería víctima de un atentado. Al abrirse la caja y registrarse todo el avión, se pudo comprobar que la denuncia era infundada, normalizándose, aunque con retraso, el itinerario de la aeronave.

Entre los cuarenta pasajeros viajaban un senador chileno, un diputado peruano y el cubano Julio Díez Arguelles.

INCENDIO Y EXPLOSIONES EN EL CENTRO DE BUENOS AIRES

BUENOS AIRES, 3 (ANSA).— Un incendio de proporciones se declaró hoy alrededor del mediodía en un antiguo inmueble ubicado en una zona céntrica de la capital, donde funciona la División Talleres de la Dirección General de Intendencal del Ejército argentino. No se conocen las causas que provocaron el desastre, pero no se descarta que puede haber sido un corto circuito.

NO HUBO VICTIMAS

Al parecer las llamas estallaron en dependencias que ocupan el centro del edificio y se propagaron a gran velocidad y violencia en otras alas de la construcción. No se registraron víctimas al encontrarse ausente, a causa del feriado dominical, todo el personal que habitualmente trabaja en los talleres.

LLAMARADAS Y EXPLOSIONES

Inmediatamente acudieron a la zona del desastre unidades de bomberos y efectivos militares, pero ante la magnitud del incendio, las llamas alcanzaron hasta 20 metros de altura, los primeros esfuerzos fueron inútiles. El fuego alcanzó también el depósito de municiones de fogueo, las que empezaron a estallar provocando un ruido ensordecedor que se oía en muchas cuadras en la redonda, provocando la alarma de los vecinos del lugar. Diez dotaciones de bomberos prosiguen la lucha contra el devastador incendio que no fue aún extinguido.

CHINA NACIONALISTA DEBERA SEGUIR EN LA NU, DICE RUSK

TAIPEH, 3 (ANSA).— El Secretario de Estado norteamericano Dean Rusk llegó hoy a esta capital para efectuar una breve visita a Formosa, durante la que celebrará conversaciones con el Presidente de la China nacionalista, General Chang Kai Shek.

En unas breves declaraciones hechas en el aeropuerto Rusk declaró entre otras cosas, que los Estados Unidos "se oponen a cualquier propuesta que tienda a excluir a la China nacionalista del escaño que le corresponde por derecho en las Naciones Unidas para permitir que en su puesto se siente la China comunista".

El Secretario de Estado retorna de Camberra, donde participó en las sesiones del Consejo Ministerial de la SEATO. También se detuvo brevemente en Manila, donde se entrevistó con el Presidente filipino Fernando Marcos.

PAULO VI PIDE A DIOS PRESERVAR A LATINOAMERICA DE LA SUBVERSION

CIUDAD DEL VATICANO, 3 (UPI).— El Papa Paulo VI dijo hoy que un nuevo día iluminaba la historia de la América Latina y elevó sus oraciones para que los pueblos que la integran sean "preservados de las experiencias subversivas y antirreligiosas".

Luego de ordenar a 70 sacerdotes destinados a la América Latina, el Santo Padre se asomó al balcón de su estudio, hacia la Plaza de San Pedro, para impartir su bendición dominical a los fieles.

DIRECCIONES DE LA IGLESIA

"La Iglesia toma nuevas direcciones en ese inmenso territorio que se extiende desde México hasta la Tierra del Fuego, objeto de particular interés y de grandes esperanzas por parte de la Iglesia", dijo Su Santidad.

"Rogamos porque esos pueblos tan queridos para nosotros sean preservados de las experiencias subversivas, y antirreligiosas —añadió—, y puedan gozar en libertad, armonía y paz, del desarrollo social y la prosperidad cristiana".

EL NUEVO DIA

Previamente, durante la inusitada ceremonia de Ordenación celebrada en la Basílica de San Pedro, Paulo VI había hablado a los sacerdotes sobre "el nuevo día" de la región en la que irían a servir.

"América Latina, esta es tu hora... —dijo—. Un nuevo día ilumina tu historia: el de la viad moderna, con todos sus obstáculos y problemas; no ya una vida que desconoce los destinos espirituales y trascendentales del hombre, sino una vida consciente de tu vocación original de sintetizar lo nuevo y lo antiguo, lo espiritual y lo temporal..."

"No es una vida incierta, —agregó—, ni débil, ni lenta, sino justa, fuerte, libre, católica: un inmenso continente es vuestro. El mundo entero espera vuestra demostración de energía, de sabiduría, de renovación social, de armonía, de paz..."

FUENTE DE SALVACION

Esta es la segunda vez en su pontificado que Paulo VI ordena un grupo de sacerdotes en gestos sin precedentes en la historia del Papado.

"Confiamos en que el sacerdocio será una fuente de salvación para el mundo; así lo ha dispuesto el Señor y confiamos en que ello será particularmente cierto e nel caso de los amados países de la América Latina.

"¡Id, predicad, bautizad, viajad! ¡Es Cristo quien os envía allá! La Iglesia os espera! ¡El mundo se abre ante vosotros!".

EFECTOS DE RADIACIONES FUE ANALIZADO ENTRE CIENTIFICOS

CORTINA D'AMPEZZO 3, (ANSA).— Terminaron ayer las sesiones del Tercer Congreso Internacional de "Radiation Research", que comenzó el 26 de junio en esta localidad veraniega.

Participaron en el congreso 1.400 científicos de 34 países. Durante las sesiones se discutieron los temas más importantes y los últimos adelantos de las investigaciones que se realizan en todo el mundo en el sector de la acción física, química y biológica de las radiaciones ionizantes.

SIMPOSIOS CELEBRADOS

Al término de las sesiones se celebraron tres simposios, durante los cuales se discutieron: la génesis de las radiaciones, efectos de las radiaciones sobre los polímeros artificiales y mecanismos de la reparación celular.

EFECTOS GENETICOS

El primero de estos tres temas es de gran interés para el estudio de las alteraciones transmisibles del material genético, provocadas por las radiaciones en los animales y particularmente en los mamíferos. Sobre estos estudios se basan las dosis máximas admisibles para la exposición de las poblaciones a las radiaciones ionizantes.

Presidió el simposio el genetista soviético, N. P. Dubinin.

APLICACION INDUSTRIAL

La acción de las radiaciones sobre los polímeros artificiales, tema del 2º Simposio, es una materia de estudio que linda con la química fundamental y la aplicación industrial de las radiaciones con objetivos prácticos. En este simposio, presidido por el francés M. Magat, se examinaron los distintos aspectos científicos y de aplicación del problema.

COMPENSACION BIOLOGICA

El estadounidense M. M. Elkind presidió el tercer simposio, en el que se estudiaron los distintos mecanismos a través de los cuales los materiales biológicos expuestos a las radiaciones pueden eliminar una parte del efecto negativo provocado por la energía absorbida y compensar las consecuencias perjudiciales.

EL PROGRESO AHORA ESTA EN VENTA

TODOS PUEDEN COMPRAR PROGRESO

COMPRE SU PROGRESO

El Banco Central de Chile puso en venta el

Certificado de Ahorro Reajustable

justamente para darle a Ud. la oportunidad de poder comprar su progreso.

AHORRE ALGO TODOS LOS DIAS, POSTERGANDO SUS GASTOS SUPERFLUOS Y VERA COMO PRONTO EL PROGRESO EMPIEZA A LLEGAR A SUS MANOS.

COMPRE HOY

- 5% de interés anual
- Liquidez inmediata
- Completo reajuste anual
- 5% interés sobre reajuste
- Documento respaldado por el Banco Central
- Reajuste exento de todo impuesto
- Servicio de custodia gratuito

EN VENTA, A TRAVES DEL PAIS, SIN RECARGO ALGUNO EN TODOS LOS BANCOS, FONDOS MUTUOS Y EN EL

BANCO CENTRAL

TOTAL SEGURIDAD PARA AHORRAR

AVISE EN LOS ECONOMICOS DE LA NACION

$ 50

LA PALABRA

SUSPENSION MOMENTANEA Y PARCIAL DE SERVICIO ELECTRICO

Debemos realizar trabajos destinados a mantener en debidas condiciones [illegible] y elementos del sistema de distribución de energía eléctrica en el Sector que [illegible] mos a continuación. No podemos ejecutar estos trabajos sin suspender momentáneamente el suministro, por lo que damos nuestras excusas, desde luego, por las molestias que estas interrupciones puedan ocasionar.

Se desconectará la zona comprendida dentro de las siguientes calles:

MARTES 5 DE JULIO DE 1966, entre las 7,30 Y 19 HORAS.

BARRIO: Las Condes – SECTOR: 13.

CALLES COMPRENDIDAS ENTRE:

Las Tranqueras, Lo Saldes y Camino Las Condes.
Padre Hurtado, Avda. Vitacura, Tabancura y Avda. Las Condes.
Hnos. Cabot, O'Carrol, García Pica y Las Tranqueras.
Lorenzo de Médicis, Chesterton, Padre Hurtado y Avda. Las Condes.
Chesterton, Edimburgo, Nva. Cuatro, Paul Harris, Charles Hamilton y Av. Las Condes.

Charles Hamilton, Camino de Asis y Avda. Las Condes.
Camino de Asis, Charles Hamilton, La Alondra y Avda. Las Condes.
Avda. Las Condes desde Lorenzo de Médicis hasta El Arrayán y todas [illegible] calles adyacentes. Quedan incluidos los sectores de Barnechea, La [illegible] San Enrique, San Francisco Las Condes y Lo Fontecilla.

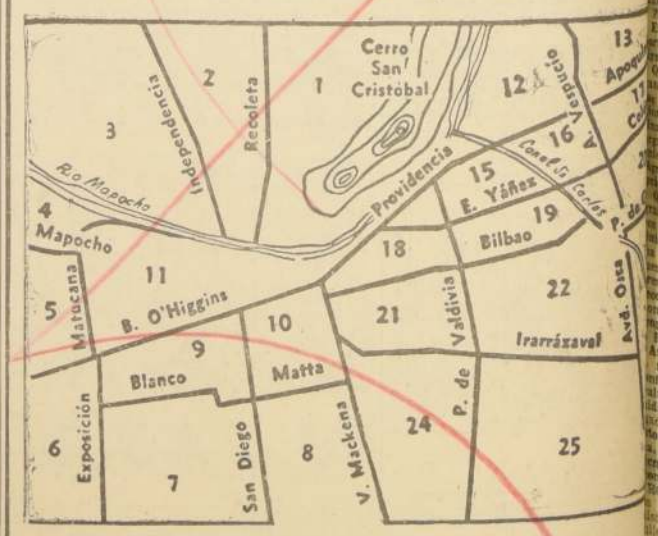

Chilectra

COMPAÑIA CHILENA DE ELECTRICIDAD, LIMITA[illegible]

SEGUNDA SECCION

LA NACION

SANTIAGO DE CHILE— LUNES 4 DE JULIO DE 1966

FUNDADO EL 14 DE ENERO DE 1917

Cartel editorial.–

Los Niños y el Tránsito

El Ministerio de Educación, el Club de Seguridad en el Tránsito y el Cuerpo de Carabineros, están iniciando una campaña para educar a los escolares respecto a las normas que rigen el tránsito de peatones y vehículos en la ciudad.

Los accidentes fatales, principalmente cuando cobran víctimas en niños, constituyen un verdadero desafío a nuestra capacidad de organizarnos. Es trágico y paradojal que el progreso lleve aparejado el peligro para la vida humana.

Las autoridades han enfocado esta campaña en forma preferente hacia los escolares, no sólo por los mayores riesgos que corren por su inexperiencia, sino también porque una formación adecuada de los niños permitirá tomar el problema desde sus comienzos para proyectarse en el futuro, cuando aquéllos sean adultos.

Los padres de familia, los maestros, las autoridades, y el público en general, deben prestar a esta campaña su más sincero apoyo. Mientras no se forme una cabal conciencia acerca de la necesidad de adquirir una disciplina responsable, tanto por el que conduce un vehículo como por el peatón, no podremos dejar de lamentar las tragedias que con tanta frecuencia dejan daño y dolor irreparables.

Apoyo Masivo a Juntas Vecinales

La Unión Comunal de Juntas de Vecinos de Valparaíso, que agrupa a más de 600 organismos, dio ayer en esa ciudad un contundente apoyo al Proyecto de Ley que se tramita en el Congreso y que da vida legal a éstas y otras organizaciones comunitarias. En el grabado, un aspecto del teatro Velarde, donde se realizó el acto.

SEISCIENTAS ORGANIZACIONES COMUNITARIAS PORTEÑAS DAN UNANIME RESPALDO AL PROYECTO

Un acto masivo de apoyo al proyecto que legaliza las juntas de vecinos y demás organizaciones comunitarias realizó ayer en el teatro Velarde de Valparaíso, la Unión Comunal de Juntas de Vecinos. Este organismo autónomo, que es la representante máxima de los pobladores organizados de Valparaíso, agrupa a más de 600 instituciones comunitarias.

En el acto se encontraban invitados el Consejero Nacional de Promoción Popular, Sergio Ossa Pretot; el Subsecretario del Interior, Juan Hamilton; el diputado informante del proyecto, Jorge Santibáñez, y parlamentarios de la zona.

Sólo usaron de la palabra delegados de pobladores que en sucesivos discursos plantearon públicamente a los parlamentarios del país la necesidad de que el proyecto sea convertido en ley a corto plazo, como también la urgencia de que sea creada como organismo autónomo la Consejería Nacional de Promoción Popular.

HABLAN LOS DELEGADOS

Los pobladores se dividieron en sus discursos para plantear y defender los diferentes capítulos y articulados del proyecto de ley. Inició el acto el delegado de la Unión Comunal y representante del tercer sector, Prudencio Rojas, quien pidió la unidad de los pobladores para defender la iniciativa que otorga respaldo jurídico a las organizaciones populares, porque así podrán exigir el cumplimiento de las promesas electorales.

Después habló el delegado Miguel Tobar. Señaló que el comerciante honrado no tiene razón para temer las atribuciones de que dispondrán las juntas de vecinos y demás organizaciones para fiscalizar los precios oficiales en los artículos de primera necesidad y velar para que no haya especulación, porque, precisamente, es la comunidad la que financia al comercio y tiene derecho, entonces, a exigir que se le respete. Criticó a los parlamentarios que tuvieron palabras ofensivas durante la visita que dirigentes de la Unión Comunal realizaron el jueves pasado a la Cámara de Diputados, a quienes calificaron de que estaban vendidos y financiados por la Promoción Popular. Manifestó que el acto de esta mañana era el mejor mentís a esas ofensas de quienes dicen que defienden los intereses del pueblo.

Más adelante habló el delegado Evaristo Sura, quien fue interrumpido por el diputado comunista Luis Guastavino y se le invitó a subir al escenario como invitado y espectador, porque según le explicaron los dirigentes, ningún parlamentario podía usar de la palabra por tratarse exclusivamente de un acto en que los pobladores deseaban dar a conocer su opinión, ya que los diputados habían dado a conocer la suya en la Cámara de Diputados cuando se aprobó el proyecto. Como dicho parlamentario pretendió insistir, el público exigió de viva voz que no lo hiciera y que se limitara a tomar asiento como los demás parlamentarios invitados.

Tanto el delegado Sura como los demás dirigentes vecinales que continuaron con el uso de la palabra, tales como Pedro Navarro, Jaime Arancibia, Olga Mazini, destacaron la decisión de seguir luchando por la pronta aprobación del proyecto que significará el acceso del pueblo al poder por primera vez en Chile, en forma organizada y responsable, a través de sus propias organizaciones comunitarias constituidas libre y democráticamente.

Cerró el acto el presidente de la Unión Comunal, Gustavo del Fierro, recalcando que la reunión era sólo de los pobladores y que se había invitado a presenciarla únicamente a las autoridades y parlamentarios para que conocieran la opinión de la comunidad porteña. Aseguró que sin distingos políticos ni religioso defenderán su derecho de que se apruebe esta ley que permitirá el diálogo de la comunidad con el Estado.

Escasa Radiación Atómica

FRANCIA DENUNCIA "ESPIONAJE" AEREO Y NAVAL EN ZONA DE LA EXPLOSION

Según los científicos franceses, la explosión atómica realizada en el Atolón de Muroroa no producirá lluvia radiactiva. EN EL GRABADO, un aspecto de la explosión. Foto entregada por el Gobierno de Francia a la publicidad.

PAPEETE (Tahití), 3 (UPI).—Funcionarios franceses denunciaron hoy aquí que los Estados Unidos estaban aparentemente "espiando", desde muy cerca, su nueva serie de experiencias nucleares en el Pacífico Sur.

Los funcionarios añadieron que los Estados Unidos parecen ser hasta ahora, la única nación "espía" en la zona.

Para explicar su acusación informaron que aviones franceses con base en tierra firme o en portaaviones avistaron dos navíos de guerra norteamericanos, el "Belmont" y el "Richfield", anclados justo fuera de los límites de la zona de peligro, donde ayer se realizó la 1ª de las explosiones a las cinco horas y 34 minutos de la mañana, hora local (15,34 GMT).

Por otra parte, agregaron, un avión norteamericano del tipo Boeing KC—135 fue detectado sobre la orilla de la zona de seguridad, alrededor del centro experimental terrestre del atolón de Muroroa, 80 millas al sudeste de Tahití.

PARIS, 3 (ANSA).— Continúan llegando a la capital francesa las noticias referentes a la explosión nuclear llevada a cabo por Francia ayer en el Pacífico.

Dada la hora en que se verificó la explosión, la mayor parte de las ediciones de los diarios vespertinos de ayer ya habían salido a la venta a las 16,45 y, en consecuencia, los lectores sólo tuvieron noticias escuetas.

En cambio, la radio y la televisión dieron amplios detalles sobre el experimento. Además de describir las etapas de la prueba y subrayar su exitoso resultado, los comentaristas destacaron con énfasis las precauciones que tomaron las autoridades responsables con el fin de impedir que la explosión provoque efectos nocivos para las poblaciones de las zonas más cercanas a Muroroa.

Respecto a las informaciones provenientes del Pacífico, en últimas horas de la noche, trascendió que un avión "DC—6" aterrizó a las 13.30 hora local del sábado en Muroroa, atolón sobre el cual exploró ayer la bomba atómica francesa.

De ello se desprende, se añadió en círculos oficiales franceses, que la radiactividad provocada en ese lugar es mínima, pese a que éste se encuentra a unos veinte kilómetros del "punto cero", cercano al blockhaus", "Dindon", instalado en la otra parte del Atolón.

El aparato despegó poco después llevando a bordo películas y datos registrados durante la explosión.

Hasta el momento no se suministró ningún dato preciso a propósito de la bomba empleada.

Sólo se sabe que se trata de un dispositivo "táctico", cuya potencia no fue dada a conocer. "Entre los 10 y 100 megatones", dijo un comentarista de la televisión.

Según los cálculos, la precipitación radiactiva se habría producido dentro de una zona de 500 kilómetros de diámetro y no más.

PELIGRO DE RADIACIONES

Se subraya que el diámetro de dicha zona fue "largamente" calculado y, por lo tanto, probablemente el "ballout" se debe haber verificado en una mucho más restringida.

Por otra parte, con el objeto de tranquilizar a quienes manifestaron preocupación por el peligro provocado por el experimento francés, un servicio mixto de control, constituido en 1964, hará los experimentos necesarios en muestras de fauna y flora locales en las islas de la Polinesia, para determinar la radiactividad consecutiva a este experimento. Se estima que tal radiactividad resultará muy por debajo de los límites de peligrosidad.

En los mercados de Papeete se efectuará un examen particularmente detallado también en la fauna marina, especialmente en peces como el atún.

OPERACION DESCONTAMINADORA

Por último, se anunció que dentro de unos días, se inicia una operación de descontaminación en las partes del Atolón de Muroroa afectadas por la explosión.

De acuerdo a informaciones provenientes de Papeete, capital de Tahití, las garantías anunciadas no disiparon plenamente la preocupación de la población de la Polinesia francesa. Esta preocupación, se afirma, se refiere no sólo a las consecuencias posibles del experimento, sino también al porvenir económico del país, donde se vive actualmente un momento de excepcional prosperidad, dado el constante aflujo de técnicos, personal civil y militar en conexión con los experimentos.

PROXIMO EXPERIMENTO

PARIS, 3 (UPI).—El Ministro de las Fuerzas Armadas, Pierre Messmer, dijo hoy que la última arma que se probará en la actual serie de experimentos franceses en el Pacífico tendrá una potencia equivalente a la de la última explosión nuclear de China Comunista.

Messmer no dio detalles al respecto, pero la última prueba nuclear china se llevó a cabo, según se cree, con una bomba "incrementada" mediante la adición de material termonuclear y tuvo una potencia equivalente a 200.000 toneladas de T.N.T.

PRECAUCIONES PERUANAS

LIMA, 3 (EFE).— El Gobierno peruano ha tomado ya las primeras medidas al producirse ayer la explosión atómica francesa en el atolón de Muroroa.

La Armada y la Fuerza Aérea peruana, en instalaciones ubicadas en lugares estratégicos, está rastreando la atmósfera, así como la medición de las corrientes marinas, para

(PASA A LA PAGINA 18)

ESTADOS UNIDOS CELEBRA HOY SU DIA NACIONAL

Chile y Estados Unidos están asociados "en una gran Alianza destinada a proporcionar empleos, viviendas y educación" — sostiene el Embajador norteamericano, Ralph A. Dungan, en la declaración que emitió con motivo de celebrarse hoy el 190º aniversario de la Declaración de la Independencia de ese país.

Y agrega: "Como ha observado el Presidente Johnson, nuestra revolución es un proceso continuo. Procura extender la libertad y garantizar a todos nuestros ciudadanos la oportunidad de un mayor desarrollo económico y social. Esto explica por qué nuestros dos países han mantenido lazos tan estrechos durante tantos años: porque compartimos las mismas metas y porque osamos ensayar nuevos métodos para alcanzarlas".

El diplomático norteamericano finaliza en su declaración:

—Es por esto que es justo y adecuado que los Estados Unidos se hayan asociado con Chile en una gran Alianza destinada a proporcionar empleos, viviendas y educación. Con inmutable fe en nuestros propósitos, y con la inalterable decisión de lograrlos, jamás pondremos en duda nuestra capacidad para obtener la libertad para nosotros y la posteridad.

RECEPCION DIPLOMATICA

Entre los diversos actos y ceremonias programados para conmemorar hoy un nuevo aniversario de la Independencia de Estados Unidos, el

RALPH A. DUNGAN, Embajador de Estados Unidos.

Embajador Dungan ofrecerá esta tarde una recepción —en la sede diplomática— a la que asistirán autoridades nacionales y miembros del Cuerpo Diplomático acreditado ante la Moneda.

Funcionarios del Servicio Informativo y Cultural de los EE. UU. en Santiago han viajado a diversas ciudades de provincias, para asistir a actos-homenajes en el aniversario patrio de la gran nación del Norte.

NU y FAO Deben Seguir Apoyando Reforma Agraria

ROMA (IPS).— Las Naciones Unidas y la FAO deben continuar facilitando a los países que lo soliciten la ayuda necesaria para planificar y ejecutar las medidas de Reforma Agraria, manifiesta un acuerdo aprobado en la sesión plenaria de clausura de la Conferencia Mundial sobre Reforma Agraria, desarrollada en la sede de la FAO en esta capital.

Dice el acuerdo, que en esta ayuda se deben incluir los servicios de asistencia y cuanto sea necesario para asegurar la más amplia y libre participación popular, bajo imprescindibles condiciones de libertad individual y de independencia de los Estados.

Esta resolución, forma parte de una moción apro-

HERNAN SANTA CRUZ

bada por dicha asamblea, y presentada por las delegaciones de Chile, Venezuela, Birmán, India, Federación Malaya, Nigeria, Siria, RAU y Zambia.

Entre los puntos más importantes de dicha moción figuran los siguientes:

Que la NU y la FAO orientarán en cooperación con las misiones económicas regionales (para América Latina es la CEPAL) y otros organismos internacionales interesados en la Reforma Agraria, seminarios y cursos públicos.

Que se refuercen los programas de estudios analíticos e informes sobre los distintos aspectos de la Reforma Agraria, teniendo en cuenta los resultados de la presente Conferencia y la necesidad de continuar relacionando tales estudios con programas de ejecución de Reforma Agraria.

Asimismo, se recomienda la realización oportuna de conferencias y labores de evaluación que permitan ir siguiendo periódica y adecuadamente los progresos de los programas de reforma, tanto en los aspectos técnicos, como sociales y económicos.

ROMA, —(IPS)— Uno de los más destacados economistas latinoamericanos, el chileno Hernán Santa Cruz, ex Presidente de la Conferencia Mundial sobre Reforma Agraria que acaba de finalizar hoy en esta ciudad por dicha asamblea, y en todas las dimensiones de las asambleas, su tarea no fue fácil. Más de trescientos participantes, todos de alto nivel, en representación de ochenta países, distribuidos en tres grupos de estudios que han trabajado desde la mañana a la noche durante doce días consecutivos. Al finalizar la conferencia, Santa Cruz expuso a un representante de Inter Press su pensamiento sobre los resultados obtenidos: "Estoy profundamente satisfecho por el resultado de la Conferencia Mundial sobre Reforma Agraria, en que se produjo un intercambio franco de opiniones y esperanzas entre los hombres que están a cargo, en sus respectivos países, de los programas de Reforma Agraria y los más destacados científicos y técnicos que se ocupan de este problema en las Universidades y en las instituciones internacionales".

"Junto a algunas pocas discrepancias —continuó diciendo— existió un sorprendente criterio unánime respecto a la necesidad de la Reforma Agraria a lo que ella significa y a muchos aspectos de su ejecución. Espero que los informes finales tengan en cada país una difusión amplia y que sean aprovechados por los países interesados".

Hernán Santa Cruz concluyó manifestando: "como latinoamericano, me siento muy satisfecho de haber observado la activísima participación de los delegados latinoamericanos. Indudablemente, quedó evidenciada la importancia decisiva que en América Latina tienen hoy los procesos de reforma agraria como factor fundamental del desarrollo económico y social".

Tranquila Elección Boliviana

GENERAL RENE BARRIENTOS ENCABEZA ESCRUTINIOS

LA PAZ, 3 —(UPI)— Los primeros resultados extraoficiales de las elecciones de hoy muestran que el General René Barrientos va ganando por mayoría considerable sobre los demás candidatos a la Presidencia.

En 2º lugar le sigue el General (R) Bernardino Bilbao, veterano de la Guerra del Chaco que cuenta 73 años de edad, y candidato de la Falange boliviana.

Los votos recibidos por los demás candidatos son insignificantes.

El resultado no oficial de las primeras 16 mesas escrutadas después de terminar las elecciones daban 1.945 votos a René Barrientos por 1.228, de Bernardino Bilbao, su más cercano oponente.

LA PAZ, 3 —(UPI)— El Dr. Alfonso Guzmán León, de Costa Rica, presidente de la Comisión de Observadores de la Organización de los Estados Americanos (OEA), que con otros dos miembros de la Comisión estuvo recorriendo hoy las mesas electorales de esta capital, se mostró satisfecho con el curso del comicio.

El Dr. Guzmán León, dijo, que su comisión había recibi-

(PASA A LA PAGINA 18)

René Barrientos y Siles Salinas, como Presidente y Vicepresidente son, al parecer, los triunfantes en las elecciones realizadas ayer en Bolivia. EN EL GRABADO, una indígena vestida con ropa típica deposita su voto, llevando en sus brazos a su pequeño hijo.

Ya Van Tres Días:

Si usted marca el fono Nº 257112 por asuntos del diario y no es atendido, no es responsabilidad de LA NACION. Pedimos excusas.

Mario Palestro aprovecha su fuero para humillar y atemorizar a gente humilde

Madres de la Población "José María Caro" piden respeto por el pueblo.— Declaraciones de dirigentes de 75 Centros de Madres.— Repudian el paternalismo político del PS

Los diputados socialistas Mario Palestro y Carmen Lazo están siendo repudiados paulatinamente por el propio pueblo que dicen representar.

Ambos son jefes de la Brigada Parlamentaria Socialista, y se caracterizan por un absorbente y violento paternalismo político que tratan de ejercer sobre los trabajadores. Este fenómeno, es considerado como falta de una auténtica vinculación y confianza en el pueblo y, principalmente, como una expresión de la angustia electoralista que afecta a un partido pequeño-burgués de ideología semi-marxista.

Hace unos días, Mario Palestro y Carmen Lazo insultaron a los pobladores que llenaban las galerías de la Cámara de Diputados. El delito de esta gente humilde fue haber aplaudido la aprobación del proyecto que legaliza las Juntas de Vecinos y la Promoción Popular. "Vendidos", "lumpen proletario", y otras expresiones y conceptos fueron vertidos contra esa gente que había viajado desde apartadas poblaciones para exteriorizar, sanamente, su entusiasmo ante el proyecto que los beneficiará y les permitirá un futuro mejor.

Los pobladores injuriados en la Cámara se atemorizaron al comienzo, y guardaron silencio ante la humillación. Influyó el peso de un pasado, en que el pueblo no tenía derecho a levantar la voz.

Pero hoy las circunstancias son distintas. Y es por eso que dirigentas de Centros de Madres, superando el temor a las duras represalias que muchos aplican los socialistas en los sectores populares, se atrevieron a denunciar a LA NACION su repudio a Mario Palestro y a la posición antipopular que tomó su partido.

Nuestro diario conversó con Raquel Torres, directora de la Federación de Centros de Madres de la Población Caro; con Natalia Nahuelhán, tesorera; con Amanda Rubinot, secretaria; y con Nolfa Zúñiga, directora. Luego se incorporó al grupo Margarita Matta, presidenta de esa importante Federación de Centros de Madres.

Son mujeres esforzadas y sufridas como hay tantas en nuestro país. Llegaron a la Población José María Caro cuando no había agua, luz, alcantarillado, nada. Había que caminar largo trecho para salir del lugar y la gente llegaba en camiones y carretelas.

Hoy viven en sus pequeñas pero cuidadas y limpias casas. Tienen luz, agua potable y alcantarillado en gran parte. Dirigen la Federación de Centros de Madres, que agrupa nada menos que a setenta y cinco de estas organizaciones.

NO MAS HUMILLACIONES

La conversación nació espontáneamente el sábado, en la puerta del Centro Comunitario de la Población. Se iba a efectuar un foro sobre el proyecto de Juntas de Vecinos y Promoción Popular. Nos acercamos a éllas para consultarles su opinión al respecto, que es resueltamente favorable. Pero el tema se centró en el paternalismo político de los socialistas.

Nos enteramos de que habían estado en la Cámara de Diputados y recibieron las injurias de Palestro y Carmen Lazo.

Nos explicaron que no es la primera vez que Palestro abusa con la gente humilde. Aprovecha su fuero parlamentario y su fuerza física para humillar y atemorizar a los pobres, cuando éstos no quieren seguirlo en sus afiebrados odios.

La conversación se desarrolló con rapidez y franqueza. Reproduciremos a continuación los principales conceptos expuestos por éllas. Hemos tratado de que se acerquen lo más posible a las palabras textuales. Las afirmaciones de estas señoras constituyen un testimonio valioso de lo que está pensando el pueblo. Sobre todo, es importante que estas opiniones las conozcan los dirigentes del Partido Socialista, para que aprecien cómo el pueblo va tomando conciencia de su dignidad y exige respeto para sus anhelos y opiniones.

Las madres de la Población Caro hablaron con calma, sin enojo, con seguridad en sí mismas. Expusieron sus pensamientos con mayor claridad y corrección que la empleada por Mario Palestro y Carmen Lazo para referirse a éllas, y al resto de los pobladores que apoyan el proyecto que legaliza las Juntas de Vecinos y la Promoción Popular.

He aquí esas opiniones:

NO SOMOS "VENDIDAS"

"Nosotras pensamos que Mario Palestro y la Carmen Lazo están un poco equivocados cuando hablan de que nosotros nos vendemos. Es posible que antes, mucha gente lo hiciera, porque no sabía, porque los políticos decían cosas que nos confundían. Pero ya hemos madurado; realmente, hemos madurado, incluso, intelectualmente. No somos tan analfabetos como el señor Palestro cree."

"Estamos al frente de 75 Centros de Madres. Por supuesto, no recibimos sueldo. Vivimos con lo que ganan nuestros maridos en las fábricas o industrias donde trabajan. Nosotras apoyamos el proyecto del Gobierno, porque nos conviene a todos los pobladores. No es que queramos mandar a los regidores, sino que aspiramos a que nos escuchen. Y queremos que nos escuchen, sin poner caras de que nos hacen un favor que después se cobra. Queremos que nos escuchen de igual a igual. Los regidores sólo para las elecciones son amigos de nosotros."

PROMOCION POPULAR

"Los socialistas no quieren la Promoción Popular porque dicen que élla, va a controlar al pueblo. Pero la Promoción Popular no tiene nada que mandar. Cuando necesitamos un consejo, una explicación de cómo podemos recurrir ante las autoridades, entonces conversamos con gente de la Promoción Popular."

"No entendemos por qué atacan a la Promoción Popular. Los socialistas saben que hay muchos pobladores que son dirigentes de la Promoción Popular. Nosotras les pedimos a ellos consejo, porque son como nosotras, son de nuestras poblaciones, conocen nuestros problemas, porque éllos también los tienen..."

¡TENEMOS IDEAL!

"No estamos tan bajo como Palestro cree. Nosotras tenemos un ideal. ¿O cree que porque somos pobres no podemos tener ideales? Nuestro ideal es que nuestros niños pueden tener días mejores que los de sus padres. Queremos que tengan escuelas, que haya jardines infantiles, que tengan diversiones sanas. Queremos que tengan mejores días que los que nosotras hemos pasado."

"NO SOMOS LIMOSNERAS"

"La Carmen Lazo, dijo en la Cámara que llegaban camionetas a repartirnos paquetes con comida y ropas, y que así nos compran. Pero eso es mentira. Ella "avanzó" mucho. Nos trató como si fuéramos limosneras. Pero no somos limosneras. Nuestros maridos trabajan y nunca hemos recibido esos paquetes que dice la Carmen Lazo. Incluso, los Centros de Madres no reciben ningún dinero del Gobierno. Nosotras mismas hacemos las rifas y beneficios que nos permitan financiar las actividades que realizamos. No es justo que élla, porque es diputado, nos trate así."

¿SOMOS ESCLAVOS?

"Además, no es la primera vez que ellos nos injurian, desde la altura en que se encuentran. El 14 de mayo vino a la población Mario Palestro. Dijo que éramos todos unos vendidos. Y que no creyéramos que íbamos a conseguir que nuestra población sea comuna. Esta población es muy grande. Está dividida en siete sectores y tiene casi trescientos mil habitantes. Nosotros queremos ser comuna, pero a él parece que no le gusta..."

"Palestro nos trató muy mal. Usa palabras que no son para un diputado. Parece que cree que trata con esclavos. Es cierto que somos personas de nivel muy modesto, pero somos honrados y nuestra gente es de trabajo, que aspira a tener mejores días."

COMPLEJO PATRONAL

Estas son algunas de las cosas que dijeron las madres de la Población Caro. Cualquiera puede ir a confirmarlas, si tiene alguna duda. Lo que aparece indudable es que el jefe de los diputados socialistas y los militantes de ese partido tiene un complejo "patronal" que los impulsa a querer mandar a la gente humilde en el terreno electoral. Pero como las circunstancias han cambiado, se ha producido una verdadera rebelión contra el paternalismo político del Partido Socialista, que hasta ahora se había impuesto entre los pobladores por la persuasión y la violencia. Naturalmente, las circunstancias varían de una población a otra. Lentamente, el pueblo va tomando conciencia de su dignidad y rebelándose contra quienes le dan trato "de esclavos", sea en el trabajo, o en el campo político.

ESTO ES PUEBLO

La señora Margarita Matta tiene nueve hijos; la señora Raquel Torres, cuatro; la señora Natalia Nahuelhán, cuatro niñitas; la señora Amanda Rubinot, nueve niños; la señora Nolfa Zúñiga, tiene diez niños y cuida ocho más, que son ajenos y no tienen dónde vivir. Su marido es mecánico, y viven en una pequeña casita que tiene dos piezas.

Esta gente esforzada es la que responde a un parlamentario que gana una dieta millonaria y que utiliza su fuero parlamentario y su fuerza física para amedrentar a la gente humilde.

A pesar de todos sus problemas económicos y de toda índole, estas mujeres tienen fé en el Gobierno y en sí mismas. Porque el pueblo tiene más fé en el futuro que los políticos de Oposición que viven pensando en los votos.

TRABAJAREMOS TODOS

"Venga esta próxima semana —nos dicen al despedirse. Y agregan:

"Vamos a empezar a hacer las aceras. Nuestros maridos hicieron las ampliaciones de las casas y en la próxima semana comenzarán a trabajar en las aceras. Los sábados y domingos trabajaremos todos; la gente de promoción popular ya nos explicó cómo hay que hacerlo."

Ya es innecesario escuchar el foro. Un grupo de pequeñuelos con trajes folklóricos bailan y cantan, interpretando los números iniciales de la reunión.

Y un huasito de diez años recita un "aro" de cueca, que es como un pícaro homenaje criollo a la firmeza de carácter de la mujer chilena:

"Vivan Chile y el Perú,
los valientes de Atacama.
Más valiente fue mi taita
que se casó con mi mama..."

Alejandro Alvarez, del sector F de la Población "José María Caro", conversa con las vecinas sobre los problemas de su sector, que se inunda con las lluvias y que no tiene alcantarillado a pesar de que hay un acuerdo de la CORVI para instalarlo. Las mujeres lo aconsejan de que haga como ellas y sus maridos, que trabajan unidos y por sí mismos han logrado superar muchos problemas, con una ayuda mínima de las autoridades. De izquierda a derecha aparecen la señora Raquel Torres, su hija, Diana Cifuentes Torres, campeona de cueca y su hermano Iván, que aparece abrazado a la señora Torres. Luego puede verse a la señora Natalia Nahuelhán, tesorera de la Federación de Centros de Madres, y la señora Margarita Matta, presidenta de la Federación.

"¿El señor Palestro cree que porque somos pobres no podemos tener ideales? Nuestro ideal es que nuestros niños puedan tener mejores días que los de sus padres, que los que nosotras hemos pasado". Así se expresaron todas las dirigentas de la Federación de Centros de Madres. En el grabado aparecen dos de ellas: Nolfa Zúñiga, directora, y Amanda Rubinot, secretarias. La señora Rubinot a la derecha, tiene nueve hijos. La señora Zúñiga tiene diez hijos y cuida a ocho ajenos que no tienen casa. A pesar de sus problemas, luchan con resolución y confían en un futuro mejor para sus niños.

El grabado muestra un aspecto parcial del foro celebrado en la Población "José María Caro" para respaldar el proyecto que legaliza las Juntas de Vecinos y la Promoción Popular.

VALPARAISO:

A nivel de dirigentes provinciales se reúne el PDC en Hotel El Retiro

VALPARAISO.— El Consejo Provincial del Partido Demócrata Cristiano de este puerto, presidido por Remberto Torres Bustamante en su reunión semanal del sábado, tomó conocimiento de las instrucciones recibidas en cuanto a la designación de delegados que en representación de Valparaíso participarán en el Congreso Nacional del PDC que se efectuará durante los días comprendidos entre el 11 y el 15 de agosto próximo.

Se acordó instruir a las Juntas Comunales en cuanto a la forma de proceder a la elección de los delegados, ciñéndose al efecto estrictamente a lo dispuesto por los estatutos; vale decir: antigüedad mínima de dos años como militante, cotizaciones al día, etc.

La nota enviada por el Consejo Provincial a las bases reitera en todas sus partes lo señalado por la Comisión Nacional Organizadora de este torneo.

JORNADAS DE ESTUDIO

En relación con esto mismo y como materia previa a la realización del Congreso Nacional, el Consejo acordó, en principio, la realización de unas Jornadas de Estudio a nivel de directivas provinciales y comunales que se efectuarán los días 30 y 31 de julio en el hotel El Retiro de Quilpué.

Se ha señalado que para esta ocasión el Presidente Provincial concretará la invitación ya formulada a los Ministros de Hacienda Sergio Molina; de Agricultura, Hugo Trivelli, y de Tierras y Colonización, Jaime Castillo, para que participen en estas jornadas de estudio junto a los dirigentes provinciales comunales, jefes de departamentos, parlamentarios, regidores, etc.

Asimismo, de acuerdo con la proposición formulada por algunos consejeros provinciales, se decidió también invitar a dicha reunión a los candidatos a presidentes nacionales del PDC.

Senado trata mañana modificaciones al Estatuto del Médico Funcionario

Se pronunciará sobre los informes de las Comisiones de Salud y de Hacienda

En su sesión ordinaria de mañana, el Senado tratará en primer lugar de la Tabla, el proyecto que modifica la la Ley Nº 15.076, sobre Estatuto del Médico Funcionario.

Entre las modificaciones introducidas por la Comisión de Salud del Senado, a esta iniciativa, está la que dispone que el concurso a que debe llamarse para proveer los cargos de profesionales funcionarios, será amplio, abierto a todo concursante, o bien, interno, limitado a los funcionarios de determinado Servicio, situación que se especificará en el Reglamento de Concursos respectivos.

El proyecto despachado por la Cámara establecía que ningún médico con menos de cinco años de profesión podrá ser nombrado en la provincia de Santiago y en las comunas de Valparaíso y Concepción, en cargos [illegible] con excepción del departamento "Presidente Aguirre Cerda". La unanimidad de los miebros de la Comisión estuvo de acuerdo en la necesidad de mantener la excepción del Departamento "Presidente Aguirre Cerda", en atención al singular crecimiento demográfico que ha experimentado dicho departamento en los últimos años y a fin de [illegible] varlo de la debida atención médica y paramédica. Hubo disparidad de opiniones acerca de la prohibición de nombramientos en las comunas de Valparaíso y Concepción.

Al respecto, el Ministro de Salud, Dr. Ramón Valdivieso, manifestó que existía una inadecuada distribución geográfica de los médicos a lo largo del territorio, con diferencias en el número de médicos por diez mil habitantes, que van de 11 en Santiago, a sólo uno en Chiloé, y que, asimismo, existía una mala distribución por especialidad, destacándose por ejemplo, un evidente déficit pediátrico. Agregó que en el informe de una Comisión Especial de la Facultad de Medicina de la Universidad de Chile, de la que formó parte, entregado en noviembre de 1964, se señaló que en el año 1961, el 73% de los médicos del país residían en las provincias de Santiago y Valparaíso, donde vivía el 41% de la población nacional.

Finalmente, se acordó suprimir a las comunas de Valparaíso y Concepción, limitando la prohibición de nombramientos a la provincia de Santiago, con la excepción del departamento "Presidente Aguirre Cerda".

DESTINACION EXCEPCIONAL

La Comisión aprobó, sin embargo, dos incisos nuevos, por uno de los cuales se autoriza, excepcionalmente, al Director General de Salud para nombrar médicos en la provincia de Santiago por resolución fundada. A fin de que dicha facultad sea ejercida discrecionalmente, se estableció que es indelegable y que la Contraloría General de la República deberá informar anualmente al Congreso Nacional acerca de estas designaciones y, por último, se dispone que el Director General deberá efectuar dichos nombramientos con informe de la Comisión de Docencia de la Escuela de Graduados de la Universidad de Chile.

El segundo inciso, propuesto por el Ejecutivo y aprobado por la Comisión del Senado, establece una excepción en favor de los médicos que ingresen al Escalafón de Oficiales de Sanidad de la Armada, a fin de compensarles el embarque. Se aprobó también una disposición que permite extender a ocho horas el horario de trabajo de los oficiales de Sanidad Naval embarcados, en casos calificados y por resolución fundada.

EMPRESTITO

El proyecto autoriza a la Universidad de Chile para contratar empréstitos en [illegible] del Estado de Chile [illegible] la suma de 800 mil [illegible] amortizables en [illegible] con un interés del [illegible] Este préstamo se destinará a construir dependencias [illegible] enseñanza, investigación [illegible] atención de urgencia [illegible] Instituto de Neurocirugía [illegible] vestigaciones Cerebrales [illegible]

Este empréstito le [illegible] ra el Instituto de Neurocirugía con cargo al [illegible] multas por infracciones [illegible] Ley de Alcoholes que [illegible] el artículo 89 de la Ley [illegible]

"COMPENDIO MUNICIPAL" CONTIENE DETALLES DE ACTIVIDAD EDILICIA

Este mes saldrá a la venta un "COMPENDIO MUNICIPAL", que constituye una recopilación de datos legales, informaciones y estadísticas de suma importancia para el personal de las Municipalidades del país.

En él se ha consignado una relación detallada de:

1.— Los nombres de todos los ALCALDES, REGIDORES y SECRETARIOS MUNICIPALES.
2.— La nómina completa del COMITE EJECUTIVO y MIEMBROS DEL CONSEJO DIRECTIVO NACIONAL DE LA CONFEDERACION DE MUNICIPALIDADES.
3.— Los INTENDENTES y GOBERNADORES del país.
4.— Informaciones estadísticas de POBLACION y SUPERFICIE de cada comuna.
5.— Las DIRECCIONES TELEFONICAS de las Municipalidades.
6.— Los resultados de las últimas ELECCIONES DE REGIDORES por partidos políticos, varones y mujeres, realizadas el 7 de abril de 1963.

Por considerarlo de gran interés, también se incluyen en el texto:

A.— Las disposiciones de la CONSTITUCION POLITICA sobre la Administración Comunal.
B.— La Ley General de Elecciones en todo lo que se refiere a la ELECCION de Regidores Municipales.
C.— Las leyes PREVISIONALES de los señores ALCALDES y REGIDORES.

Finalmente, y como [illegible] se incluyen los textos [illegible] les de:

I.— El PROYECTO [illegible] sobre Admi[illegible] Comunal, en[illegible] Mensaje del [illegible] al Congreso N[illegible] de junio de [illegible]

II.— El PROYECTO [illegible] sobre Admi[illegible] Comunal, de [illegible] deración de [illegible] lidades, pre[illegible] Congreso Na[illegible] mo moción de [illegible] Senadores Ag[illegible] puero, Corba[illegible] y Luengo, el 7 [illegible] de 1966.

III.— El PROYECTO [illegible] sobre Juntas [illegible] nos, según [illegible] que hace [illegible] el Congreso N[illegible]

Cámara desp[illegible] esta semana [illegible] Reforma Ag[illegible]

Por acuerdo de la Corporación, la Cámara de Diputados sesionará [illegible] ma especial los días [illegible] tes 5 y miércoles [illegible] mos, para despachar [illegible] particular el proyecto [illegible] Reforma Agraria, [illegible] despachado por la C[illegible] de Agricultura de [illegible] mara.

En estas sesiones [illegible] mara deberá discutir [illegible] tar en particular [illegible] cendental proyecto [illegible] do quedar despachado [illegible] estos días, en primer [illegible] mite constitucional [illegible] luego pasar al Senado.

CREACIONES DE INVIERNO EN
MAGLIA
HOY MISMO aproveche estas sensacionales ofertas de las creaciones de invierno en MAGLIA, fábrica de tejidos de punto, "la tienda donde Ud. se atiende":

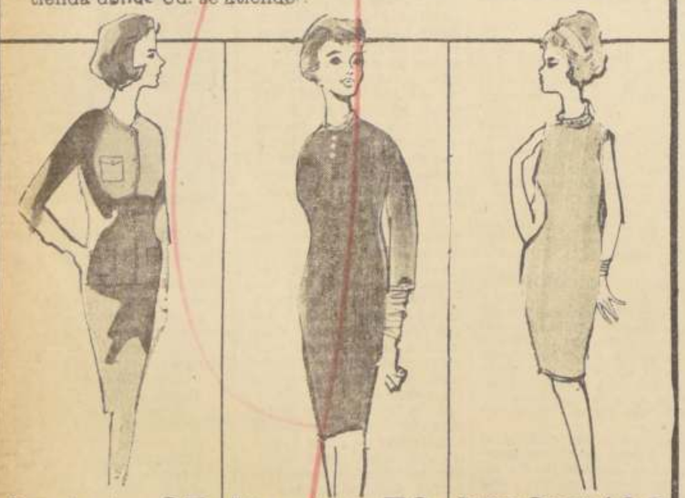

Trajes dos piezas en lana merino, todos los colores y tallas E° 95
Batas corte moderno, en lana merino, variados colores, todas las tallas E° 70
Batas en Dunova no necesitan plancha todas las tallas y colores E° 120

OFERTAS ESPECIALES DEL MES
Pulóvers chalecos y suéters para damas y caballeros: E° 20
Batas en lana merino, E° 50

Y gran variedad en toda clase de tejidos de punto de nuestra propia fabricación. Una línea completa de chalecos, pulóvers, suéters para damas y caballeros vestidos y trajes para señorás.

¡VENGA HOY MISMO y convénzase!

FABRICA DE TEJIDOS MAGLIA Providencia 1449 próximo A. Varas
UNA TIENDA DONDE UD. SE ATIENDE

LA NACION Empresa Periodística LA NACION • Fundada el 14 de Enero de 1917 • Agustinas 1269-Tel. 82222 - Cas. 81-D
Presidente del Consejo: JORGE CASH M. • Director: JUAN GONI S.
REPRESENTANTE LEGAL: EDUARDO LABBE J. • TODOS DOMICILIADOS EN: AGUSTINAS 1269

Educación, Economía y Desarrollo

Mucho se habla, y no desde hace poco tiempo, de la necesidad de correlacionar la educación con el progreso económico. Pero ha sido en la reunión de Ministros de Educación de Latinoamérica, celebrada recientemente en Buenos Aires, donde por primera vez —a lo que sabemos— se han estudiado conjuntamente entre autoridades de la enseñanza y las económicas los programas que convendría poner en práctica para que la instrucción se transforme en un elemento activo del desarrollo material de los pueblos.

La UNESCO, entidad máxima internacional de la educación, participó allí, en conjunto con la CEPAL (Comisión Económica para la América Latina), en los estudios para formular un plan de instrucción adecuada para las juventudes de estos países, que requieren un vigoroso impulso para abandonar el subdesarrollo.

En éste, como en infinidad de otros problemas socioeconómicos, aparece, inmediatamente que se comienzan las deliberaciones, el viejo dilema: ¿qué debe hacerse primero? ¿Educar para fomentar el desarrollo, o incrementar antes el progreso material para ofrecer opciones remunerativas a quienes oportunamente se eduquen?

Por lo común, los técnicos en ésta u otras disciplinas, ante el planteamiento de este concepto, se embarcan en interminables disquisiciones teóricas, de un bizantinismo exasperante, que terminan en un comunicado oficial en que los sesudos considerandos apenas alcanzan a ocultar la esterilidad de todo lo obrado en la reunión.

No parece, sin embargo, que en la cita efectuada en Buenos Aires los resultados hayan sido tan parcos. El hecho de que en ella se hiciera intervenir al sector económico demuestra, desde luego, una nueva postura frente al problema, que indica existe visión para apreciar que la educación por la educación significa bien poco, y que lo trascendente es transformar en cosa práctica de verdadera influencia en el desarrollo, aprendizaje que se imparte en las escuelas, de cualquier grado o categoría que ellas sean.

Resulta halagador que se haya podido comprobar en esta reunión que la política chilena en materia educativa marca un hito, nuevo y eficiente en este sentido, ya que aquí se abordó la solución, no como un caso aislado, sin conexiones con la realidad nacional, sino como un factor, una parte determinante de todo el proceso de avance nacional.

En efecto, nosotros estamos educando a nuestra gente para que su trabajo rinda mejores frutos para la colectividad y para el propio trabajador; pero, al mismo tiempo, y esto es lo fundamental, de manera paralela estamos alentando a la economía para recibir a estas falanges de obreros, empleados y técnicos de mayor preparación que el sistema educacional les ofrecerá.

Vale decir, no tendremos —como dijo alguien tan gráficamente— **"los muertos de hambre mejor educados del mundo"** ni tampoco los mejor rentados cargos técnicos a la espera insegura de quién puede ocuparlos.

Estamos impulsando el progreso armónicamente; entrelazamos cada paso de avance en un sector con los del resto de la vida nacional, de modo que en el conjunto homogéneamente desarrollado se aprovechen integralmente todos los recursos.

Esta es la gran política, en especial para las naciones de escasos medios financieros como la nuestra, que no pueden darse el lujo de despilfarrar sus menguados capitales disponibles. Una vez que se haya logrado producir este engarce orgánico entre el elemento humano y la empresa privada o estatal, todo lo demás vendrá casi por sí solo al impulso de un conglomerado social capacitado y eficiente, que esté en condiciones de utilizar con éxito los equipos de producción que se ponen en sus manos.

La conferencia de Buenos Aires reconoció esta característica enaltecedora de los programas chilenos, y es por ello, sin duda, que no hubo disidencias para declarar que, al crearse el Instituto Interamericano de Desarrollo Educativo, su sede se fijará en nuestro país.

El Orden Jurídico y la Evolución Social

El diario "El Mercurio" ha publicado varios artículos analizando la Ley de Juntas de Vecinos. De todos ellos emana una misma preocupación: ¿No se estarán creando nuevos canales de autoridad que debiliten o reemplacen a los constitucionalmente establecidos? ¿Son contradictorios entre sí, la participación popular en la vida política, económica y social, con el sistema democrático representativo?

Es a este problema al que queremos referirnos en esta ocasión.

El problema es complejo y puede ser enfocado desde varios ángulos. Lo haremos desde el punto de vista de la filosofía social y de la sociología como ciencia empírica. En efecto, este es un asunto que en último término se remonta a confrontar la filosofía democrática clásica, con sus posibilidades de existencia concreta en un momento determinado de la evolución histórica de una sociedad. La democracia en su concepción más clásica de "gobierno del pueblo, para el pueblo y por el pueblo", tiene que adecuarse en forma diferente a los diferentes substratos históricos sobre los cuales se pretende actuar. Esta diferente institucionalización del principio democrático, de acuerdo a cada realidad histórica, es la que debe ser sancionada por el Derecho en un orden jurídico determinado. Este orden jurídico no puede ser otra cosa, entonces, que la fórmula más adecuada para darle plena validez al principio enunciado y debe ser, por lo tanto, dinámico, cambiante, capaz de adecuarse a cada cambio histórico que haga peligrar la existencia real de la democracia.

En otras palabras, podríamos decir que la gestación de una democracia es un proceso permanente de adecuación de un principio sobre una realidad cambiante, en evolución perpetua. Y esta adecuación debe traducirse en un orden jurídico determinado, el cual, para ser realmente fiel a su función, debe estar siendo sometido a un proceso permanente de revisión. Otra cosa es sólo darle prioridad a la forma sobre el fondo. Es hacer primar la letra por sobre el espíritu.

Planteado en estos términos, el problema es necesario para poder hacer un breve análisis histórico en que se pueda comparar la evolución jurídico-institucional de nuestro país con su evolución política, económica y social. Es necesario poder comparar la situación histórica que existía en el momento de la dictación de nuestros códigos con la existente hoy día, con el fin de observar si realmente la evolución de nuestras leyes ha ido de par con la evolución de su substrato social.

No necesitamos remontarnos hasta la Constitución de 1833 para medir esta evolución. Si analizamos la de 1925, que no es otra cosa que la de 1833 reformada y modernizada, después de casi 100 años de vida política republicana, podemos ver la aceleración creciente del ritmo de cambio en Chile.

Es notorio que la similitud entre la sociedad chilena de 1833 y la del 25 (noventa años) es bastante más grande que la que existe entre esta última y nuestra sociedad actual (cuarenta años). Esto muestra que el ritmo de cambio ha ido adquiriendo una aceleración creciente en las últimas décadas. Aceleración que tiende a aumentar y no a disminuir. Más palpable es este fenómeno, todavía, si se analizan ciertas áreas de nuestra vida nacional, como es la evolución del cuadro político y la evolución de la situación social.

Se podría identificar la evolución de la sociedad chilena, como un continuo desde la Independencia (y tal vez desde antes) hasta el año 1925. A partir de ese año, el continuo se quiebra en ciertos puntos cruciales, que implican un cambio profundo en la evolución:

—El año 20, con la llegada de Alessandri y el despertar de la conciencia política de la clase media y el inicio de una participación suya más activa en la vida nacional.

—El Frente Popular en el año 1938, que implica la toma total del poder político por parte de una alianza política de izquierda, fruto de un deseo común de la clase media urbana y de los sectores más evolucionados de la clase obrera, para expulsar del poder a la ya centenaria clase alta tradicional.

—La Revolución en Libertad de 1964, que implica el acceso del campesinado y del proletariado sub-urbano a la vida política, junto a la nueva racionalidad de los técnicos y profesionales de corte moderno.

Cada una de estas etapas —caracterizadas en forma breve y escueta— implica un cambio profundo de la situación política, económica y social. Implica la toma de conciencia de sus derechos por parte de vastos sectores ciudadanos. Implica el ingreso a la madurez política y social de vastos conglomerados humanos que no se resignan ya a ser objetos y quieren ser sujetos de la gestación de su propio destino, del de los suyos y del de su Patria.

Si a ello agregamos el gran crecimiento de nuestra población, el aumento vertiginoso de la tasa de urbanización, de industrialización, de escolaridad, etc., estamos viendo el enorme cambio que se ha producido en la estructura económica y social del país en los últimos cuarenta años.

Y, sin embargo, como decíamos anteriormente, a medida que nuevos conglomerados sociales se incorporan a la vida de su país, es necesario ir revisando sistemáticamente los mecanismos jurídico-institucionales que permitan ser una realidad concreta, el principio del pueblo, para el pueblo y por el pueblo. ¿Ha ocurrido esto, sin embargo? ¿Ha seguido la evolución jurídica un ritmo similar al de la vida social?

Nuestra respuesta es que no y que al no suceder esto, se está convirtiendo a nuestro sistema democrático en una estructura formal, carente de sentido para muchos sectores de nuestra Patria.

Es, por lo tanto, necesario plantearse algunas variables de fondo, antes de poder entrar a discutir la procedencia o improcedencia de la ley que legaliza las Juntas de Vecinos y la Promoción Popular.

Es lo que pretendemos seguir haciendo en los próximos artículos.

Abel Marchenoir

La Marcha del Mundo

¿UN GOLPE MAS EN ARGENTINA?

La opinión pública latinoamericana se ha visto sacudida con la noticia de que los militares argentinos derrocaron al Presidente constitucional, Dr. Arturo Illia. A pesar de tratarse de uno de los hechos más anunciados, el desenlace fue sorpresivo y, al parecer, se adelantó en algunas horas a lo previsto por los propios autores.

La primera reacción general fue de gran desaliento y de condena. No podía ser de otra forma. La democracia en América Latina es un ideal que todos proclaman, pero con poca vigencia real. Cuando la situación política general tiende a mostrar un pequeño avance del ideal democrático, la esperanza renace. Pero cada vez que suceden cosas como las presenciadas en estos días en Argentina, se desmoronan las ilusiones y queda la sensación de que hay que volver a empezar de cero.

El pueblo chileno es particularmente sensible a esta realidad. No en vano siente orgullo por una tradición democrática en permanente perfeccionamiento. Si a esto se agrega ahora el hecho de que todo sucedió en un país vecino, la preocupación es mayor.

Por esta razón la pregunta que todos buscan responder va al fondo mismo de la situación argentina. Desde la caída de Perón, cinco hombres pasaron por la Presidencia de la República antes del nuevo Jefe de Estado, Teniente General Juan Carlos Onganía. Cada situación fue diversa y en cada una de ellas, las Fuerzas Armadas tuvieron un papel preponderante, pero revestido de un cierto formalismo legal. Tanto Lonardi como Aramburu, militares, se rodearon de civiles e hicieron hincapié en su carácter de jefes provisorios del Ejecutivo. Frondizi, al ser derrocado, fue reemplazado por Guido, un civil, en un intento por dar las apariencias de sujeción a las leyes. Su Gobierno culminó con elecciones generales, y el Dr. Illia asumió la Presidencia. El actual golpe de Estado pareciera ser uno más en esta serie de sucesos. Pero aquí viene la pregunta: ¿es éste un golpe más? De acuerdo a los antecedentes conocidos, particularmente los testimonios de los mismos argentinos, la interrogante es pertinente, porque es posible que nos encontremos ante una situación totalmente nueva.

NATURALEZA DEL GOLPE

La primera característica nueva de los sucesos argentinos consiste en la ninguna preocupación por los formalismos legales por parte de los militares, cosa que sucedió en los casos anteriores. Esto aparece claro en los hechos y en las palabras. Estas últimas fueron pronunciadas al leerse el acta de la "revolución argentina". Después de señalar los males de la nación y sus posibles remedios, dice el mencionado documento:

"Para ello era indispensable eliminar la falacia de una legalidad formal y estéril bajo cuyo amparo se ejecutó una política de división y enfrentamiento que hizo ilusoria la posibilidad del esfuerzo conjunto y renunció a la autoridad, de tal suerte que las Fuerzas Armadas, más que sustituir un poder, vienen a ocupar un vacío de tal autoridad y conducción antes de que decaiga para siempre la dignidad argentina".

En este caso, al revés de los anteriores, son las Fuerzas Armadas las que han tomado directamente el poder y parecen estar dispuestas a ejercerlo por largo tiempo. No existe el ánimo de la provisoriedad de las ocasiones anteriores. Al contrario. Se han esbozado planes a largo plazo, se ha dictado un reglamento institucional que regirá por encima de la Constitución, y, además, se han copado todos los comandos políticos de la República con una sincronización propia de un plan preparado con tiempo y para surtir efectos durante un lapso relativamente largo.

La segunda característica de los sucesos argentinos, y la aparentemente más espectacular, consiste en el apoyo que el nuevo Gobierno ha encontrado en los más diversos sectores, particularmente en los del peronismo. El jefe máximo de este movimiento, que reside en España y que fuera expulsado del poder por las mismas fuerzas armadas que hoy gobiernan Argentina, ha expresado: **"Para mí éste es un movimiento simpático, porque acortó una situación que no podía continuar. Onganía puso término a una etapa de verdadera corrupción. Si el nuevo Gobierno procede bien, triunfará".** Esta "simpatía" de Perón hacia el golpe de Estado ha sido decisiva para afianzar al nuevo Gobierno, pues la masa peronista representa una fuerza social y política considerable. Este hecho confirma también la clara posibilidad de que Onganía estuviese de acuerdo con Perón de antemano en este apoyo. De ser así, pronto se le crearán graves problemas al nuevo Presidente argentino dentro de las Fuerzas Armadas, que tienen en su seno a fuertes sectores rabiosamente antiperonistas.

LAS REPERCUSIONES

Sin duda, América Latina es la principal afectada por los sucesos argentinos. Todo ha quedado en suspenso durante unos días y el destino de muchas iniciativas de gran interés para todos está corriendo serio peligro. En el flujo y reflujo de la marea democrática y del predominio de las espadas, la asunción al mando, en Guatemala, República Dominicana y Colombia, por parte de Mandatarios civiles, con todas las reservas que legítimamente pudieran hacerse los pueblos respectivos, parecía indicar que estábamos ante la posibilidad de un cierto progreso democrático. Los sucesos argentinos han paralizado esta esperanza, y nadie sabe bien hacia dónde se van a dirigir ahora los acontecimientos.

Los chilenos no pueden ser indiferentes a esta situación. Por un lado, la opinión pública tiene un claro criterio para valorar la situación que se ha manifestado en diversas formas en estos días. Por el otro, hay plena conciencia de la necesidad de mantener una total serenidad y evitar que gestos inútiles dañen las relaciones de vecindad, de las que jamás podremos prescindir. Este doble aspecto de nuestra conducta, que debe conciliar los juicios que nacen de la aplicación de principios fundamentales que toda la nación aprecia y defiende, con los intereses permanentes de nuestro país, que surgen de un hecho histórico y geográfico, nos da la clave para entender cuáles podrán ser los pasos futuros. Nuestro país necesita convivir, en el orden internacional, en paz con los demás, porque tiene tareas urgentes que realizar para construir su futuro. Por lo tanto, la primera prioridad deberá tenerla la acción del Gobierno y del pueblo chilenos para hacer la revolución pacífica en la que juntos están empeñados.

O.

Día de los Estados Unidos

El 190º aniversario de su independencia sorprende a los Estados Unidos de América dentro de un cuadro de realidades extraordinariamente complejo.

Cercano ya el cumplimiento de los dos siglos de vida autónoma, el gran país del norte puede exhibir diversas etapas de su historia que han marcado profundamente rumbos en nuestro continente y en el mundo entero.

Desde el primer momento el Acta de la Independencia norteamericana fijó conceptos del más gran valor moral, relativos a la dignidad del hombre. Esto significó, desde luego, que la nación asumía una responsabilidad, que con el transcurrir del tiempo, en medio de un vertiginoso ritmo de progreso, fue cada vez mayor, dada la invitación que en todo el mundo le concedían su organización, crecimiento y poderío.

A través de una existencia rica en realizaciones, cuyo logro no estuvo ausente una norma moral superior, los Estados Unidos han efectuado aportes decisivos a la humanidad.

La conciencia de la solidaridad mundial los llevó a afrontar y decidir dos guerras que tenían por escenario el continente europeo, y a la causa de la libertad del hombre dedicaron su sangre, su dinero y su poder.

El sistema democrático de gobierno constituye una demostración palmaria de fe en la capacidad de sus ciudadanos para vivir dentro de moldes que concilian perfectamente la libertad individual con la disciplina y el interés colectivo.

Los Estados Unidos afrontan hoy un nuevo desafío, cuya respuesta final es de vital importancia para el mayor de los problemas del mundo actual, el mantenimiento de la paz.

Por ello es que, pese al espectacular grado de desarrollo que el país ha alcanzado, y quizás por eso mismo, el pueblo norteamericano vive hoy preocupado por los problemas del resto del mundo, ya que su propio crecimiento le impone una relación en cierto sentido de dependencia con los acontecimientos extranacionales, y más aún con aquellos en que los propios dirigentes norteamericanos están actuando en medio de dificultades y riesgos inconmensurables.

Chile ha mantenido invariablemente una política de cordiales relaciones con los Estados Unidos, y ha encontrado en estos últimos permanente correspondencia. En cada uno de los dramáticos acontecimientos que han sacudido a nuestro país a consecuencia de golpes propinados por la naturaleza, el Gobierno y el pueblo norteamericanos han tenido una respuesta plena de solidaridad y nobleza. Incluso, el nuevo concepto de revolución en libertad que inspira al actual Gobierno de Chile, ha encontrado en los círculos norteamericanos responsables una cabal comprensión de las proyecciones que envuelve para el fortalecimiento de la democracia y la libertad y para el logro de un nivel de vida de nuestras grandes masas más a tono con los requerimientos de la justicia.

Es por eso que el pueblo de Chile se congratula en este día con el pueblo norteamericano.

Déficit de Médicos en América Latina

Gracias a las investigaciones que se hacen en el campo de la medicina en busca de drogas, sueros, antibióticos, que favorezcan la salud humana, cada año que pasa el hombre logra más y más triunfos sobre la muerte.

En una conferencia sostenida en la Universidad Nacional Autónoma de México, el Dr. Donato G. Alarcón, director de la Facultad de Medicina de dicha casa de estudios, enfatizó esta halagüeña información antes de presentar estadísticas que delinean un porvenir bastante pesimista para toda América: se descubren medicinas, pero la carencia de médicos es terrible, cada vez mayor, cada vez más alarmante.

En México, país que tiene escuelas y facultades de medicina en la capital y en la mayoría de los estados que integran la federación, hay apenas un médico por cada 1.700 personas, y en los Estados Unidos, donde se requiere el más alto poder adquisitivo del pueblo en lo que corresponde a nuestro continente, tan sólo para los puestos de socorro, hospitales públicos y nosocomios de emergencia se requieren con urgencia, para satisfacer las diarias demandas, cerca de 7.000 médicos.

Mientras en países como Israel hay 255 facultativos por cada cien mil habitantes, en Checoslovaquia 164 y en Alemania occidental 203; en Venezuela, por ejemplo, uno de los países más adelantados de Latinoamérica, apenas hay 66 médicos por cada cien mil habitantes. En Chile —señaló el director de la Facultad de Medicina—, por cada cien mil habitantes hay apenas 54 médicos: en Paraguay 52, en Perú 39, Brasil 38, Costa Rica 37, Nicaragua 35, Colombia y el Ecuador 34, Panamá 29, y por ahí se va la lista hasta llegar a cifras tan poco alentadoras como las que corresponden a Guatemala: 14 profesionales de la medicina por cada cien mil habitantes.

"Urge la creación de más escuelas que produzcan buenos médicos; pero especialmente se requiere crear interés en el muchacho que estudia bachillerato por la carrera de la medicina".

Raúl Velasco

Dos Presidentes

Acaban de asumir la Primera Magistratura de sus respectivos países, Julio César Méndez Montenegro, en Guatemala, y Joaquín Balaguer, en Santo Domingo, quienes así ponen término a un proceso de retorno a la constitucionalidad en ambas naciones. Pero no sólo tienen en común esta característica, sino también otra: los dos nuevos Presidentes deben hacer frente a muy graves problemas políticos y sociales.

En efecto, Guatemala y Santo Domingo tienen una historia política turbulenta, como la de la mayoría de los países del Caribe. Entre 1865 y 1944, hubo en Guatemala cuatro largas dictaduras separadas por breves períodos de anarquía. En 1957, el Presidente Castillo Armas fue asesinado en su palacio. El General Ydigoras Fuentes (elegido en 1958), fue depuesto en 1963 y desde entonces gobernaba una Junta Militar, que enfrentaba una creciente actividad guerrillera.

Más del 50% de la población guatemalteca son indios descendientes de la antigua cultura maya, de la que se conservan importantes vestigios arqueológicos. Si no se excluye el territorio de Bélice —con 23 mil km2.— que Guatemala reclama como suyo, el país alcanza a poco más de 131 mil km2., superficie equivalente a la de la provincia de Magallanes, en la que vive una población de casi 4.500.000 personas, lo que significa que es el país más poblado de América Central y de mayor volumen de población rural (66 por ciento del total), con una alta tasa de aumento demográfico.

El problema habitacional es muy grave. El Instituto Nacional de la Vivienda ha calculado que el 55% de las viviendas urbanas y el 80% de las rurales muestran graves deficiencias de estructura. La mortalidad infantil y la mortalidad general tienen tasas muy elevadas, llegando las perspectivas de vida tan sólo a los 45 años. El índice de analfabetismo es el más alto de América Latina, después de Haití. Así, en el sector rural indígena alcanza al 91%.

La economía, monoproductora (café y bananos), sufre los altibajos propios de su estructura. Así, las reservas netas de divisas declinaron de 48 millones de dólares en 1960 a 31 millones en 1962, debido al estancamiento de los ingresos provenientes de las exportaciones durante esos años, llegando a 39 millones en 1964 y a 43 millones a principios de 1965, como resultado de una mejoría en los precios del mercado internacional, para bajar nuevamente a 26 millones en septiembre de ese año.

No menores problemas políticos y sociales afronta el señor Balaguer en su país. La larga dictadura de Trujillo y los graves acontecimientos que se produjeron después de su muerte, no han traído precisamente tranquilidad a la isla. La población crece con el rápido ritmo del 4% anual, uno de los más altos del mundo, con lo que saltó de 3 millones en 1960 a más de 3 millones y medio en 1965, esperándose para 1970 que llegue a 4.230.000 personas. El problema habitacional muestra agudos caracteres, careciendo de servicios más del 61% de la población urbana, con lo que las enfermedades ligadas a tales deficiencias (gastritis y enteritis) son las mayores causantes de la mortalidad infantil y general. Según datos publicados por la UNESCO, en 1961 el 40 por ciento de la población de más de 15 años era analfabeta y 200 mil niños no recibían ninguna enseñanza en 1963. El ritmo de crecimiento de la economía es inferior al del aumento poblacional, lo que determinó que el ingreso por persona descendiera de 222 dólares en 1960 a 218 en 1964, es decir, uno de los más bajos de la región.

Con su frialdad, estas cifras y datos explican, sin embargo, las graves tensiones sociales que existen en ambos países y que, sin duda, dificultarán las tareas de los nuevos gobernantes. Guatemala y Santo Domingo constituyen nuevos desafíos para la democracia en América Latina, pues allí debe demostrar que tiene en sí misma la capacidad necesaria para resolver problemas de tan anchas dimensiones. Sin perjuicio del necesario esfuerzo interno, indudablemente la solidaridad hemisférica tiene aquí una importante palabra que pronunciar.

C. N.

Contra el Tráfico de Drogas

El Ministerio del Interior anuncia el próximo envío al Congreso de un proyecto de ley destinado a aumentar la severidad en el tráfico ilegal de estupefacientes.

La iniciativa, en el hecho, configura una de las circunstancias en que un mayor rigorismo en la ley tiene la virtud de urovocar una disminución proporcional de la acción delictiva.

Nuestro país, aunque muestra uno de los más bajos índices de drogadictos en el continente, se ha transformado en el paraíso de los traficantes de drogas heroicas. El famoso mundo delictual que acecha con las debilidades de los toxicómanos está aprovechando la tolerancia de nuestra legislación, para hacer de Chile el punto de tránsito y distribución de las drogas. Especialmente de la cocaína que se produce en abundancia en países vecinos, aunque el país no sufra en su salud de sus habitantes los efectos de este criminal comercio, tiene obligaciones —y también expresadas en convenios internacionales— que lo obligan a cooperar con la defensa que otras naciones deben hacer contra la acción de tan infame tráfico.

La iniciativa referida es, por ello, digna del máximo apoyo y justifica plenamente el interés que ha movido a su promotor, el Ministro señor Bernardo Leighton, y que la esté respaldando con decisión el propio Jefe del Estado.

Para demostrar la ineficacia de la actual legislación en la materia, basta recordar que el artículo Nº 813 del Código Penal condena con sólo tres años y un día de cárcel, como pena máxima, los delitos de elaboración o tráfico de sustancias nocivas a la salud.

Este grave delito, por añadidura, es actualmente excarcelable.

Precisamente, es esta cuestión una de las que ponen de manifiesto la necesidad de modernizar nuestras leyes penales, ya que en la época de la promulgación del actual Código, estaba muy lejos de constituir un grave problema social el uso de estupefacientes. Los progresos de la química han tenido en este aspecto el efecto paradojal de hacer más fácil su elaboración clandestina, con el consiguiente riesgo latente de una expansión del desmoralizador uso de las drogas, al cual contribuyen intereses criminales.

Si consideramos que en otras naciones este es uno de los delitos más duramente castigados, se comprenderá por qué el mundo delictual esté usando a Chile como trampolín para la distribución de los estupefacientes.

No se crea, sin embargo, que nuestro país queda indemne con el carácter de zona de tránsito de los traficantes de drogas, pues es una verdad muy conocida el poder económico de las bandas que hacen el tráfico, y la consiguiente facilidad con que logran comprometer o envilecer a las personas que incautamente caen en sus redes.

Para apreciar, en fin, la importancia de la iniciativa en comentario, bastará saber la satisfacción que su solo anuncio produjo en el extranjero.

CURIOSIDADES:

Un Hotel Singular

Las estadísticas indican que Argentina tiene una población de dos millones de perros, muchos de los cuales, naturalmente, son proletarios.

Sin embargo, hay un número selecto que cuenta con clínicas veterinarias, peluquerías, escuelas y un cementerio y ahora, para completar aún más su atención, se ha creado el primer "Hotel perruno" de la Argentina.

La Sociedad Protectora de Animales de Mendoza venía observando desde hace tiempo, con creciente preocupación, el abandono que se hacía de los nobles animales, cuando sus dueños tenían que ausentarse por viajes de negocios o vacaciones.

Para subsanar ese olvido, surgió la idea de establecer un local donde los dueños de canes que tengan que ausentarse por cualquier motivo, pueden alojar a éstos.

De acuerdo con la publicidad que se ha dado al lugar, el Hotel para Perros "cuenta con boxes individuales, construidos en chapas de fibrocemento y cerrados con tela metálica. La limpieza es excelente y la alimentación adecuada. Además, el huésped goza de servicios médicos y durante las tardes se lo saca a pasear por un amplio jardín con abundancia de árboles".

Al elogiar la iniciativa, el diario "La Razón" de Buenos Aires comentó: "La población adquiere conciencia de los grandes beneficios que los perros prestan a la sociedad. Hasta se podría decir que los maltratos a los pobres canes tienden a desaparecer. De tal suerte que la Argentina, tanto en la Capital Federal como en algunas otras ciudades del interior se cuenta con entidades que velan por la salud y condiciones de vida del mejor amigo del hombre. En nuestra metropoli —informa el importante matutino— además de las viejas clínicas y peluquerías, tenemos nada menos que una "escuela" para perros, donde reciben "educación"... Y lo más singular es que hasta existe un cementerio perruno.

"Faltaba, no obstante, algo más para que los canes sean equiparados totalmente como un ser semejante al "homo sapiens", con alma y todo. Una residencia, un hotel, en fin, donde alojarlos cuando no se los puede dejar, por uno o más días, solos en la casa. Ese problema acaba de ser resuelto en Mendoza."

A. O. L.

ROSTRO CAMPESINO

Los campesinos, esa gente que de sol a sol labora el agro chileno, avizoran un porvenir promisorio como consecuencia de los cambios estructurales que se están operando en la tenencia de la tierra. Por generaciones, fueron los olvidados de siempre. En el grabado, el rotro ajado de esta anciana campesina, en donde la huella del tiempo se advierte en profundos surcos, no tiene el más leve asomo de abatimiento. Por el contrario, denota una faz de clara esperanza. Sus antepasados soñaron con poseer un retazo de tierra. Ella, en el ocaso de su existencia, tendrá la dicha de ver a los suyos dueños de su propio destino. — (Foto de VICTOR ROJAS.)

SINTESIS NOTICIOSA

Con urgencia se efectuará la extensión de la red de agua potable de Calama a las poblaciones 21 de Mayo, Independencia y O'Higgins, según informes proporcionados por el Subsecretario de Obras Públicas, Carlos Valenzuela.

Indicó que la urgencia en la realización de estas obras radica en la alarmante situación sanitaria en que se encuentran esas poblaciones.

USO DE FERTILIZANTES

En conferencia de prensa que se efectuará a las 11.30 horas, Jacson Schatan, director de la CEPAL y la FAO, dará a conocer el uso de fertilizantes en la agricultura chilena.

La reunión con los periodistas se realizará en las oficinas del 9º piso del Ministerio de Agricultura.

CAMINO EN COQUIMBO

La Dirección de Vialidad iniciará los trabajos tendientes a la habilitación del camino que une las localidades de Limahuida con Valle Camisas, en Coquimbo.

El camino quedó totalmente intransitable a consecuencia de los destrozos causados por los temporales de 1965, en la zona.

CAPACITACION ADMINISTRATIVA

Con un acto académico a realizarse en el local del Instituto de Administración de la Universidad de Chile, se inaugura hoy el Curso Latinoamericano de Capacitación Administrativa.

Las clases se iniciarán mañana y están dirigidas a personal de Salud Pública.

CUENCA DEL MAULE

Ciento cincuenta profesionales universitarios participarán en el seminario destinado a analizar problemas y perspectivas de desarrollo de la zona de la Cuenca del Maule.

El ciclo de reuniones de estudios —que se desarrollará durante toda la semana—, es patrocinado por el Instituto de Economía de la Universidad de Chile.

BOLIVAR Y AMERICA

Una conferencia sobre el tema "Bolívar y el destino de América", dictará a las 11 horas, en el local del Instituto Comercial "Simón Bolívar", el especialista Francisco Javier Díaz Zalazar.

El acto fue programado por la Junta Directiva de la Sociedad Bolivariana de Chile.

NEFROLOGIA INFANTIL

Con la dirección de los doctores Jorge Howard y Federico Puza, se inicia hoy en la Cátedra B de Pediatría del Hospital "Calvo Mackenna", un curso especializado sobre nefrología infantil.

Intervendrán en las sesiones expertos españoles, franceses, argentinos y colombianos.

JORNADAS METALURGICAS

En el Centro de Metales del Instituto de Investigaciones y Ensayos de Materiales se inician mañana las Jornadas de Extensión Metalúrgica.

Estas jornadas tienen por objeto impartir conocimientos sobre metalurgia, corrosión, soldadura, elementos de moldeo, forja y embutido.

ESCUELA DE INVIERNO

A partir del 17 próximo comenzará a funcionar en Coquimbo y La Serena la Séptima Escuela de Invierno de las Universidades de Chile y Técnica del Estado.

La nueva temporada docente estará dirigida por el catedrático y sociólogo, Astolfo Tapia.

ACTOS CONMEMORATIVOS

Con una romería a la tumba del ex Presidente Arturo Alessandri Palma prosigue hoy la conmemoración del 14º aniversario de la fundación del Liceo de Hombres Nº 8, que lleva el nombre del gran estadista.

Por la tarde, en el Aula Magna del Liceo, a las 17.30 horas, se efectuará una velada, a la que han sido invitadas diversas autoridades educacionales, profesores, padres y apoderados de los educandos.

El señor John W. Mamer, profesor de la Universidad de California, llegó a Santiago para desempeñarse durante un año y medio como asesor en la investigación y análisis de problemas de comercialización, dentro del Proyecto de Agricultura del Programa Chile-California. En la fotografía, el señor Mamer acompañado por su esposa, señora Mary B. de Mamer, y por sus hijos John y Roger.

En Israel no se encuentra la imágen típica dada al judío

Afirma el Embajador de Chile en Israel, Manuel Francisco Sánchez Ugarte

"Israel es un pueblo vital y pujante como de la época pionera norteamericana", explica a LA NACION Manuel Francisco Sánchez, Embajador de Chile en ese país, quien regresó a Santiago con motivo de la visita del Presidente Shazar.

"¿Cuál fue su primera impresión al llegar a Israel?", preguntamos al diplomático chileno.

"El primer impacto", responde con esa veracidad que le es tan característica, "fue no encontrar ahí la imagen típica del judío que tienen todos los que no conocen Israel. Se ve un pueblo de gente altiva, generosa en su actitud, sencilla y directa en el trato".

Luego, agrega, "llama la atención que toda la juventud de 18 a 20 años está vestida de soldado. Pero el Ejército israelí está tan confundido con la comunidad misma que, si uno no supiera por sus hechos el valor militar de ese ejército —que ha ganado batallas en proporción de uno contra diez— se pensaría que son paisanos que visten de militar".

Israel, aproximadamente del tamaño de la provincia de Santiago, tiene 2 millones 200 mil habitantes. Como broma se dice que es el tercer país judío del mundo. Primero serían los Estados Unidos con 12 millones, seguiría la Unión Soviética con 6 millones, Israel con 2 millones 700 mil y 4º Argentina con medio millón.

EL ESFUERZO ISRAELI

"¿Cuál es a su juicio el principal aporte que puede ofrecer Israel a los países en vías de desarrollo?"

"Para nosotros", contesta, "o para cualquier país en vías de desarrollo, su mayor aporte consiste en el ejemplo de un grupo humano que se ha fijado: la determinación de vivir en paz y justicia, repartiendo las riquezas en forma muy igualitaria, y en llevar adelante esta determinación mediante un trabajo libre, abnegado y eficaz".

"¿Cómo se encauza este trabajo?"

"La planificación es total. Pero es planificación libre en cuya gestación y aplicación intervienen todos los niveles, desde el trabajador en el terreno mismo hasta las directivas sindicales, cooperativas, empresariales y la jerarquía administrativa del Gobierno".

"Mediante estas estructuras", continúa el Embajador, "y este esfuerzo, se obtienen plenamente las metas que se proyectan realizar. Por añadidura, tienen la investigación científica, la alta tecnicología que se desarrolla en Israel, y el patriotismo estimulado por las necesidades de tener un país fuerte, hacen que los rendimientos del trabajo agrícola o industrial sean excepcionales".

LOS LUGARES SANTOS

En el territorio de Israel quedan Nazaret, el Lago Tiberiade (llamado hoy Kinerat), los sitios del Sermón de la Montaña, y Ein Karen, donde la tradición afirma que María visitó a su madre Santa Ana. También en el lado israelí de Jerusalén se encuentra el Monte Sión, y el Cenáculo del que queda aún el pavimento original del 2º piso.

En el lado jordano de Jerusalén está la explanada del Templo, el Monte de los Olivos, el camino del Vía Crucis, el Monte Calvario y el Santo Sepulcro. En territorio de Jordania también está ubicado Belén.

"Con la división de Jerusalén con un muro semejante al de Berlín, ¿tienen dificultades los peregrinos para visitar los Lugares Santos ubicados en el lado jordano?" —preguntó al Embajador chileno.

"Las autoridades israelíes no ponen absolutamente ninguna dificultad para que entren o salgan de su territorio los peregrinos y turistas que se interesen por visitar los Lugares Santos en Jordania —afirma—. Y en Jordania hay facilidades para que corrientemente pueda hacerse este tránsito".

"En esta época de incredulidad, ¿continúa el peregrinaje a los Lugares Santos?"

"Es impresionante —señala el diplomático— los millares de peregrinos que llegan, especialmente durante Semana Santa. En el mundo de hoy, la piedad y devoción a Cristo se manifiestan en la forma cálida y fervorosa de estos peregrinos que, en muchos casos, hacen grandes sacrificios económicos para llegar a Tierra Santa".

INTERES POR CHILE

"¿Cuál es la actitud del pueblo de Israel por Chile?"

"Si las relaciones entre Chile e Israel han sido siempre excelentes, hoy más que nunca se identifican por no só lo ser relaciones de Gobierno a Gobierno, sino por el interés de estos dos pueblos, democráticos, libres y bien informados. Los hombres y las mujeres de Israel se interesan por conocer la experiencia chilena, al igual, o más, que los chilenos quieren conocer las realizaciones del pueblo de Israel, que ha construido un sistema comunitario de vida".

"¿Cuál es la materialización de este interés mutuo?"

"Ya hemos iniciado intercambios comerciales en varios rubros de importancia que pueden acrecentarse. A fines del año pasado firmamos un convenio de asistencia técnica recíproca que puede ser provechoso para ambos países. Ya se encuentra en Israel un asesor técnico chileno para una fábrica de textiles israelita".

Pero la experiencia y comunicación más directa ha sido la establecida por los hijos del Embajador Sánchez, transmitiendo el magnífico mensaje de juventud a juventud. Sus cuatro hijos —tres mujeres, de 18, 16 y 14 años, y el varón de 13— se encuentran actualmente trabajando en un Kibutz, el de Mefalsin, cerca del histórico sitio de Betsheba, en las márgenes del desierto de Neguev. Trabajan de sol a sol en la tierra, compartiendo con los jóvenes israelíes la magnífica experiencia de crear nuevas tierras de cultivo.

El Embajador de Chile en Israel, Manuel Francisco Sánchez Ugarte, y su esposa, Daniela S. de Sánchez, conversan con LA NACION.

PROYECTOS CAMINEROS PARA COQUIMBO ESTUDIARA LA "U"

Se encuentra en trámite un decreto en el Ministerio de Obras Públicas, por el cual se aprueba el acuerdo ad referéndum del convenio firmado entre la Universidad de Chile y la Dirección de Vialidad, para la realización de anteproyectos para 172 kilómetros de caminos en la provincia de Coquimbo.

De acuerdo a este convenio, la Universidad de Chile operará a través del Centro de Geodesia de la Facultad de Ciencias Físicas y Matemáticas. Los estudios que se realizarán comprenden los caminos de Las Juntas a Central Los Molles, Monte Patria a Tulahuen, Puente Negro Salamanca Cuncumén (por ribera norte del río Choapa), Illapel —Los Vilos a Limahuida—, Salamanca (por la ribera sur del Choapa), todo lo cual incluye 171,9 kilómetros.

AGUA POTABLE PARA REUMEN

Por otro convenio, la Dirección de Obras Sanitarias suscribió la ejecución de las obras del proyecto de instalación de agua potable en la localidad de Reumen, en la provincia de Valdivia, con el ingeniero civil René Fuentes.

Este profesional estudiará la captación, impulsión al estanque, estanque de regulación, pabellón de cloración y comando, matriz y red de distribución y otros aspectos técnicos del proyecto.

TEATRO MUNICIPAL DE MULCHEN

Un decreto cursado en el Ministerio de Obras Públicas ordena poner a disposición de la Municipalidad de Mulchén la cantidad de Eº 180.000, para la construcción del Teatro Municipal en dicha ciudad.

AGUA POTABLE EN EL TABO

El Presidente Frei firmó, además, otro decreto del Ministerio de Obras Públicas por el cual se autorizó a la Dirección de Obras Sanitarias para ejecutar los trabajos de sondaje y habilitación para la dotación de agua potable al balneario El Tabo, para paliar la insuficiencia de las actuales fuentes de abastecimiento, que constituyen un caso de emergencia.

ABRIGOS

para caballeros, señoras, niños y niñitas

• CHAQUETONES de CASTILLA

• CASACAS

SASTRERIA DANDY de JAIME COGAN

673 SAN DIEGO 677

EN LA MONEDA

Con motivo de asumir el cargo de Ministro Consejero de la Embajada de Chile en Francia, viaja hoy a París Hern... Gutiérrez, antiguo funcionario de carrera del Ministerio de Relaciones Exteriores.

Reemplazará en el cargo a Alberto Joacham, quien fue recientemente designado Embajador de Chile en Ecuador.

HAMILTON A ZONA SUR

Juan Hamilton, Subsecretario del Ministerio del Interior, viajará el miércoles a la zona de Arauco, para asistir a la inauguración de diversas obras.

El personero de Gobierno permanecerá en la región hasta el viernes próximo.

La invitación fue cursada por el Intendente de la provincia, Claudio Huepe.

REUNIONES TECNICAS

Proseguirán esta semana las reuniones de carácter técnico que han sostenido expertos del Departamento Económico de la Cancillería con integrantes de la Misión rusa que se encuentra en el país.

Se dijo que estas sesiones preliminares están destinadas a delinear las bases para la subscripción de futuros acuerdos comerciales.

EFECTOS RADIACTIVOS

Expertos nacionales están elaborando un amplio y detallado informe sobre los efectos radiactivos controlados en Chile, a consecuencia de la detonación nuclear realizada por Francia.

Una calificada fuente del Ministerio del Interior aseguró que estos informes serán recibidos en el curso de la semana.

CELEBRO ANIVERSARIO CIRCULO DE SUBOFICIALES EN RETIRO

El V aniversario de su fundación celebraron ayer los Suboficiales Mayores en Retiro del Cuerpo de Carabineros. Los actos conmemorativos se realizaron en la sede de la institución, ubicada en calle República esquina Gorbea.

En la mañana, con la participación del Orfeón de Carabineros, fue izado el Pabellón Nacional en el frontis del edificio, ceremonia en la que, además de la directiva, estuvo presente la mayoría de los miembros del Círculo de Suboficiales Mayores en Retiro.

Los actos continuaron con una sesión solemne, en la que se rindió un cálido homenaje a los fundadores de esa institución.

CURSO LATINOAMERICANO PARA LOS FUNCIONARIOS DE SALUD

Hoy, a las 18 horas, se efectuará el acto solemne de inauguración del "Curso Latinoamericano de Capacitación Administrativa" para funcionarios de servicios y organismos de la Salud Pública.

Este seminario es preparado por INSORA, Instituto de Administración de la Universidad de Chile y la Organización Panamericana de la Salud.

A este acto concurrirá el Ministro de Salud, Dr. Ramón Valdivieso; el Rector de la Universidad de Chile, Eugenio González; el Decano de la Facultad de Economía, Edgardo Boeninger; Guillermo Bolzard, Subsecretario de Salud; Francisco Mardones, Director General de Salud y otras altas personalidades.

El curso tiene como objetivo básico proporcionar a los alumnos una información integral sobre técnicas administrativas para actuar en los diferentes niveles de trabajo en los Ministerios y Servicios de Salud Pública. Las actividades comprenden sesiones teóricas de formación básica, seminarios y trabajos prácticos y de terreno. Tendrá una duración de cuatro meses.

REGRESO DEL NORTE DIRECTOR GENERAL DE AGRICULTURA

En las últimas horas de la tarde de ayer regresó a la capital el Director General de Agricultura y Pesca, R... Isla M., luego de una gira por diversas ciudades y regiones agrarias cordilleranas de la zona norte.

Acompañó al Director General en su gira el Secretario General del Consejo Superior de Fomento Agropecuario, ... Marambio.

Durante su visita, Isla ... ció en el terreno mismo las ... nes agropecuarios puestos en marcha en la zona de San Pedro de Atacama y los trabajos sobre sistemas de regadío.

Por especial encargo del Ministro de Agricultura, ... Trivelli, el Director General Ricardo Isla, recorrió las quebradas de Pica, Canchones, Azapa, Yuta y otras.

AGUA DE MAR PARA APAGAR LA SED DE LOS DESIERTOS

UN MILAGRO DE LA ELECTRODIALISIS

Entre los diversos ensayos para desalar el agua salobre y desalinizar el agua oceánica, puestos en práctica en diversas partes del mundo, se destaca el que emplea membranas polimétricas, por su economía comercial, mediante la electrodiálisis.

Es sabido que en determinados lugares del mundo no hay ni una gota de agua pura para beber. Y el problema va más allá de la escasez de agua para beber, cuando en los sondeos surje agua subterránea salobre, inapta para aplicaciones industriales.

Y aún cuando la solución final radica en la conversión del agua de mar, hay también enormes cantidades de agua de manantiales, vertientes o vetas de agua que, a causa de su gran contenido de sales minerales no pueden ser utilizadas.

Tales depósitos de agua subterránea, potencialmente utilizables, existen por todo el mundo, desde los áridos desiertos del Oriente Central, las verdes colinas del Este de los EE.UU., a las pampas salitreras chilenas y desiertos del norte atacameño.

En muchos casos, estos depósitos representan abastecimientos adecuados de agua para crecidas poblaciones, e incluso alcanzan para abastecer el desarrollo de industrias, durante muchísimos años. Todo lo que se necesita para depurar el agua salobre y dejarla apta al consumo, es un proceso de producción en gran escala y económicamente barato, que logre desmineralizarla.

CANJE DE IONES

Ya en 20 lugares de los EE. UU., y otros 33 por todo el mundo, la solución para la depuración de los depósitos subterráneos de agua ha sido encontrada en la "electrodiálisis", que es un procedimiento mediante el cual, los iones son inducidos eléctricamente a pasar al través de membranas.

El equipo de electrodiálisis (canje de iones) funciona mediante dos corrientes de agua, mantenidas separadas por las membranas de canje, de iones, que ganan o pierden iones para producir agua potable a la salida de una de las corrientes, y salmuera, a la salida de la otra. Acciona con una pila desmineralizadora, que contiene 300 membranas de canje de oines, 4 de estas pilas producen 100.000 litros diarios de agua potable para consumo doméstico.

Para hacer que este proceso sea utilizable comercialmente se han desarrollado membranas especiales. Dichas membranas son selectivas de iones, mecánicamente fuertes, de poca resistencia eléctrica, e impermeables al paso de moléculas de agua.

Se debe a la firma Unión Carbide una gran participación en el desarrollo de estas membranas, suministrando disolventes y otros productos químicos empleados para elaborar un polímero inerte y de enlace cruzado, tal como un estireno-divinilo-benceno.

A los polímeros son acoplados unos radicales ionizables, tales como los grupos de ácido sulfónico para las membranas de catioses y los grupos amina para las membranas aniones.

La estructura de la membrana continene hasta 50% de agua en peso, distribuida en millones de finos poros capilares. El diminuto tamaño de los poros (de ... 100 Angstroems) hace que las membranas sean virtualmente impermeables al agua, a presiones normales.

INSTALACIONES

El número de pilas empleadas en diversas instalaciones depende de la cantidad de agua necesaria y de la concentración de impurezas minerales. La intensidad de la corriente eléctrica necesaria es determinada también por la concentración de impurezas.

Se cita el ejemplo del el campo Raudhatain, perforación de pozos petrolíferos, en Kuwait. Allí el agua de pozo contiene unas ... partes por millón, de sales minerales. Hay que recordar que el agua de mar contiene ... partes por millón, y el agua potable 500 partes por millón aproximadamente.

Empleando una pila que tiene 300 membranas, el campo petrolero obtiene más de 15.000 litros diarios de agua potable; lo que es suficiente no sólo para beber, sino también para usos tales como cocinar y radiadores de automóviles.

Aunque algunas de las instalaciones son fijas, las hay también portátiles, y las que funcionan cuando se producen emergencias en el suministro potable, que es de importancia en grandes establecimientos industriales, por falta de agua, debido a der muchas horas de producción. Lo importante es que todas las instalaciones mencionadas están produciendo agua casi pura, ya proveniente de manantiales o de mar, que antes eran consideradas inutilizables.

COOPERATIVA DE VIVIENDA EN FORMACION

COOPERATIVA DE VIVIENDA Y SERVICIOS HABITACIONALES "JORGE GARCES RIQUELME" LTDA. en formación, de Santiago, constituida el 3 de junio de 1966, según consta de Protocolización ante Notario de Santiago don Javier Echeverría Vial de fecha 22 de junio de 1966. Está compuesta de 22 socios fundadores de profesión empleados hospitalarios pertenecientes a la localidad de Santiago, que suscriben 2.640 acciones de Eº 10 cada una, y declaran domicilio común en calle Santos Dumont Nº 999, Santiago.

Tiene la finalidad de construir viviendas económicas para sus socios y su duración es indefinida. Su domicilio es: Santos Dumont Nº 999, Santiago. Su capital suscrito es de Eº 26.400,00 y su capital pagado de Eº 2.700,00.

Directorio Provisional. Consejeros Propietarios, señores: Alba Alvarado, Luis Hardy, Blanca Corona, Pedro Céspedes y Raquel Canobra. Junta de Vigilancia, titulares, señores: María Gómez, Odila Pérez y Teresa Quintanilla. Gerente Provisional, señor: Luis Serrano Navarro.

HOY INICIAN CHARLAS SOBRE DEMOCRACIA

Bajo el rubro "Sociedad Democrática "inicia esta tarde un ciclo de charlas el Instituto de Humanismo Cristiano, destinadas a formar el cimiento indispensable para que las transformaciones tengan un sentido realmente renovador.

La charla de hoy estará a cargo del R. P. Roger Veckemans y el tema: "Fundamentos de la Sociedad Democrática". El conferenciante desarrollará puntos tales como "Libertad de expresión, Sufragio Universal, Parlamento y otros". A la vez que dará respuestas a interrogantes como ¿Es todo esto lo que exige una democracia? ¿Tiene la democracia exigencias más profundas? ¿Se puede distinguir entre democracia real y democracia formal? ¿Qué significado tiene esta distinción?

Estas charlas seguidas ... ro tendrán como sede ... Escala Nº 1822, a las 19 ... ras. A la misma hora ... se desarrolarán los días ... y 7 de julio próximos ... mas: "El hombre ... co y el hombre totalitario", a cargo del Ministro de ... Colonización, Jaime ...; "El pluralismo en la ... Democrática", relator ... Bustos, y "Cristianismo ... mocracia", por el R. P. ... Bigo, S. J.

CON ASISTENCIA de personalidades artísticas, culturales, gubernativas se efectuó ayer en la Viña Concha y Toro, Pirque, un almuerzo de homenaje al destacado cantante nacional Ramón Vinay, quien triunfa en sus actuaciones en el Teatro Municipal. La manifestaciónó que consistió en un almuerzo campestre se realizó en un ambiente de alegría en que no estuvieron ausentes las payas, cuecas y otras manifestaciones folklóricas. En el grabado el homenajeado, Ramón Vinay, baila una cueca con la destacada folklorista Carmen Cuevas.

La electricidad cambia el paisaje de nuestros campos

Una sencilla pero significativa ceremonia se efectuó en el sector de Futacuhin, a orillas del Lago Puyehue. Se trataba de la puesta en marcha de un proyecto de electrificacion rural, a traves de una cooperativa.

Existen en el pais 14 cooperativas eléctricas agricolas, que van desde Santiago hasta Puerto Montt.

En este caso se trataba de la cooperativa eléctrica de Osorno, que iniciaba un nuevo tramo en sus actividades. Igual que este organismo, todas las similares están cada dia desarrollando más y mas su labor, llevando a los rincones más apartados del agro chileno la energia eléctrica transformando el panorama y el paisaje de nuestros campos y, llevando las comodidades de la vida moderna a esas regiones, luz eléctrica, radio, etc. Y posibilitando el desarrollo de la industria casera en el campo, y de pequeñas industrias, incluso de proyectos más importantes, como el funcionamiento de plantas lecheras; tal es el caso, en la zona de Talca, en que la cooperativa agricola eléctrica vende la energia para que funcione la planta lechera de esa provincia, que además de producir leche, entrega para él consumo mantequilla y queso.

La ampliación de las labores de la Cooperativa de Osorno se posibilitó gracias a un préstamo conjunto de la CORFO y de la AID, Asociación Internacional para el Desarrollo. En esta oportunidad, la cooperativa recibió un cheque de Eº 128.778.

Esta suma es parte de un préstamo otorgado por la AID, de seis millones 900.000 dólares, que serán prorrateados entre las 14 cooperativas existentes, y que permitirá la construcción de 2.000 kilómetros de líneas nuevas de alta tensión, y permitirá la electrificación de 5.000 nuevos predios agrícolas. Los agricultores, especialmente pequeños y medianos, que reciben estos beneficios, pasan a ser socios de las cooperativas, y, como tales, reciben todos los beneficios correspondientes, además de percibir las utilidades que les corresponden al término de cada ejercicio financiero.

El préstamo total otorgado por la AID, ya empezó a operar, y 600 mil escudos se encuentran en poder de cuatro cooperativas para la ejecución de 5 proyectos específicos, uno de los cuales es el ya mencionado de Futacuhin. Las otras cooperativas favorecidas son las de Llanquihue, Los Angeles y Charrúa, que electrificarán los sectores campesinos de Los Muermos-Paraguay Chico; Santa Fe; Huaqui-Montenegro; Yumbel-Cabrero; Folileo, y Puyehue-Futacuhin.

La ENDESA construye las obras que significan estos proyectos, pero en muchos casos concurre también a su financiamiento y mantiene una permanente asistencia técnica y administrativa para el buen funcionamiento de las cooperativas en estos dos aspectos.

SEPTIMA ESCUELA DE INVIERNO SE REALIZARA EN NORTE CHICO

La Universidad de Chile, en conjunto con la Universidad Técnica del Estado, ha organizado la Séptima Escuela de Invierno, que iniciará sus labores el 17 del presente mes y funcionará en las ciudades de Coquimbo y La Serena, cuyos respectivos municipios prestan todo su apoyo para el desarrollo exitoso de sus actividades.

La Séptima Escuela de Invierno será dirigida por el profesor Astolfo Tapia y comprende los siguientes ciclos y cursos:

1er. Ciclo: LA SOCIEDAD, LA FAMILIA Y EL ADOLESCENTE. Cursos: La Sociología de la Sociedad Contemporánea, a cargo del profesor Astolfo Tapia; Sociología del Sexo y Planeamiento de la Familia, profesor Luis Fuentealba; El Mundo del Adolescente, Prof. Tulio Lagos, y El Periodismo, Signo de Nuestra Epoca, profesor Sergio Carrasco.

2º Ciclo: HUMANISMO. Cursos: Introducción a la Antropología Filosófica, profesor Luis Fuentealba; Panorama de las ideas políticas, Prof. Tulio Lagos; Presente de la Música Culta en Chile y Una Autobiografía de Beethoven, Prof. Tomás Lefever.

3er. Ciclo: CIENCIA-TECNICA. Cursos: El Universo que nos rodea y Electricidad, Materia y Energía, profesor Armando Quezada; Ayudas Audiovisuales y Fotografía del Color, Prof. Julio Astudillo; Seguridad Industrial (curso básico y curso avanzado), Prof. Abel Peralta; Relaciones Públicas y Técnicas de la Comunicación, Prof. Sergio Carrasco; Principios de Economía y Organización de Empresas, Enrique Guers.

4º Ciclo: DESARROLLO SOCIAL. Cursos: La Problemática del Sindicalismo y Las Relaciones del Trabajo en Chile, Prof. Pedro Guglielmetti; Cooperativa de Vivienda y Cooperativa Pesquera, profesor Nolasco Aravena; Problemas de Comercialización de la Zona, profesora Sra. Fresia Trujillo y Octavio Meléndez. Este ciclo comprenderá también cursos sobre Turismo.

Las cintas reflectantes, factor de seguridad en el manejo de noche

En reunión reciente celebrada en el despacho del Intendente de la provincia, Sergio Saavedra, se expusieron las causas —muy conocidas por cierto, pero útiles de recordar— promotoras de accidentes en el tránsito, singularmente en las zonas rurales —carreteras Norte y Sur—; pero, también con inusitada frecuencia en el sector denominado el Gran Santiago.

El Club de Seguridad en el Tránsito, que dirige Manuel Barahona Vargas, es una de las entidades que con mayor ahinco se esfuerza en apoyar a los organismos estatales en esta lucha tenaz por disminuir los accidente en las vías públicas.

"Hay disposiciones de tránsito muy previsoras —nos dice el dirigente del Club de Seguridad, Barahona Vargas—; tal es el caso de las cintas reflectantes, adminículo que permite en horas de la noche advertir a la distancia la presencia de un vehículo".

Nos da a conocer ese sabio precepto de la Ordenanza del Tránsito: "Los vehículos motorizados de transportes colectivos de pasajeros, de carga y los de tracción animal, llevarán en la parte posterior —en ambos extremos— una franja de material reflectante de color rojo, de un mínimo de 2.50 centímetros de ancho por 25 centímetros de largo, aplicada desde los extremos hacia el centro, en sentido horizontal, y a no mas de 1,20 metro de altura".

La disposición precitada es complementada, a su vez, por el artículo 107, cuando dispone: "Todo vehículo motorizado deberá llevar DOS DISPOSITIVOS EN FORMA DE TRIANGULO de 30 centímetros por lado, con material reflectante de color rojo, para anunciar los estacionamientos accidentales en los caminos públicos". Por otra parte, el artículo 229 establece que "en los casos de estacionamientos accidentales por avería o desperfectos mecánicos u otras causas, deberán colocar los triángulos reflectantes a 30 metros delante y 30 metros detrás del vehículo".

"Sin embargo —nos agrega el presidente del Club de Seguridad— en la actualidad no es fácil hallar en el comercio disponibilidades de buen material reflectante. Algo debiera hacerse —agrega— en tan importante rubro".

En la charla saltan cifras estadísticas y miles de factores que configuran el origen de un accidente. "El común de los ciudadanos —puntualiza— no ha tomado el peso a la influencia que ejerce sobre la economía de un país los millares de baldados o incapacitados —temporal y definitivamente— que restan su esfuerzo laboral a la producción, a consecuencia de un accidente de tránsito".

Nos reitera el presidente del Club de Seguridad, el inicio de una intensificación de la campaña educativa que practica la institución, durante todo el año, entre los conductores o en los planteles educacionales. En esta última tarea se hace asesorar el Club por oficiales y personal a contrata de Carabineros, a más de películas y diapositivos.

"Esto ya es definitivo —nos dice Manuel Barahona—, hay que ir a la educación práctica en los colegios, a fin de que el peatón del mañana tenga conciencia clara de cuáles son sus derechos y cuáles sus deberes en el uso de las vías".

CONCURSO LITERARIO PARA ESTUDIANTES

Un nuevo concurso literario para los niños de Chile se realizará este año, patrocinado por el Directorio de la Sección Chilena del IBBY, Organización Internacional para el Libro Juvenil. Este nuevo torneo se realiza en vista del éxito obtenido en los concursos de los años 1964 y 1965, llevados a cabo a través de todos los colegios de Chile.

Este año se ampliará a dos nuevas categorías: diálogos para teatro para títeres, quedando en la siguiente forma:

Premio Pastilla (Cuento, tema libre para niños de 9 a 14 años).

Premio Alsino (Cuento, tema libre para niños de 14 hasta jóvenes de 19 años).

Premio Polichinela (Teatro para Títeres, para niños de 12 hasta jóvenes de 19 años).

Premio Araucaria (Diálogos radiales que se presten para trasladados a libretos de radio y televisión, para niños de 12 hasta jóvenes de 19 años).

El jurado estará compuesto por el Directorio de IBBY, integrado por un representante designado por el Departamento de Cultura y Publicaciones del Ministerio de Educación.

Cada trabajo enviado al concurso debe venir acompañado de un certificado del colegio al cual pertenece el concursante, verificando la edad y el curso, acreditando autenticidad, por lo que se estima conveniente que los trabajos sean escritos en el mismo colegio.

Firmar con el nombre completo. Enviarlo a la dirección de Nueva Costanera Nº 4331, Santiago.

Se recibirán los trabajos hasta el 15 de septiembre del año en curso.

Los premios serán entregados en el mes de noviembre, en un acto público que se llevará a efecto en un teatro de la capital.

RIO NEGRO VERA CUMPLIDAS TODAS SUS ASPIRACIONES

Los problemas más urgentes que afectan al populoso departamento de Río Negro, ubicado en la provincia de Osorno, fueron expuestos personalmente al Presidente de la República, por el Gobernador, José María Gómez Hernández y el Alcalde de la comuna, Oscar Alt. Ambas autoridades fueron recibidas en audiencia especial por el Primer Mandatario, quien se interesó vivamente por resolver a la brevedad los casos que le fueron expuestos.

En entrevista concedida a LA NACION, el Gobernador del citado departamento, hizo presente su conformidad por la acogida que tuvieron sus peticiones. Río Negro —dijo—, cabecera del departamento del mismo nombre es un importante centro agrícola, ganadero y maderero de una extensa zona, y que por estas mismas razones es merecedor de una preocupación preferente por parte del Estado en sus necesidades más inmediatas.

TERMINACION DE OBRAS VITALES

El Gobernador Gómez Hernández, expuso que se había informado en detalles al Presidente Frei, sobre la urgencia que requieren la terminación de obras vitales en Río Negro, tales como el nuevo hospital, el gimnasio cubierto y reanudar las faenas del puente Pedro Montt sobre el río Forrahue.

En el primero de los casos —puntualizó— la construcción se encuentra terminada, faltando sólo detalles nimios y el equipamiento correspondiente por parte del Servicio Nacional de Salud. Los trabajos se encuentran paralizados desde hace ocho meses, y se requiere que la Sociedad Constructora de Establecimientos Hospitalarios, reanude las faenas completando las instalaciones del sistema de calefacción.

José María Gómez, Gobernador del departamento de Río Negro.

El Presidente Frei —indicó el Gobernador de Río Negro— aquilató en todo su valor la urgencia de estos trabajos, y prometió dar las órdenes pertinentes a los organismos rectores dentro de la mayor brevedad.

Los mismos resultados se obtuvieron para la solución de los otros puntos enumerados, el gimnasio cubierto y el puente sobre el río Forrahue.

INDUSTRIALIZADORA DE PAPAS

Río Negro —continuó— es por excelencia una zona productora de papas, por estas razones, se le hizo presente al Primer Mandatario, las gestiones que las autoridades de la provincia de Osorno han venido realizando para lograr que en el departamento se monte una Planta Piloto Industrializadora de este tubérculo, establecimiento que daría un poderoso impulso productor a una zona auténticamente agrícola. El Presidente Frei, se interesó profundamente por este proyecto y comprometió todo su apoyo para que sea convertido en pronta realidad.

Eº 400.000 PARA UNA POBLACION

Otra de las preocupaciones que inspiró la venida de las autoridades de Río Negro a la capital, es la que se refiere a la autorización para contratar un préstamo de Eº 400.000 destinado a la construcción de una nueva Población en el departamento. Esta gestión —señaló finalmente el Gobernador Gómez Hernández— ha sido ampliamente impulsada por el Alcalde de la comuna, Oscar Alt, quien ha tomado verdadera conciencia del problema que viven miles de modestos rionegrinos, quienes desde el terremoto de mayo de 1960 aún residen en destartalados barracones de emergencia levantados en esa oportunidad. Esta autorización —agregó— pende actualmente de la consideración del Senado, y confiamos en que dada la urgente necesidad de contar con estos fondos la resolución saldrá en el curso de los próximos días.

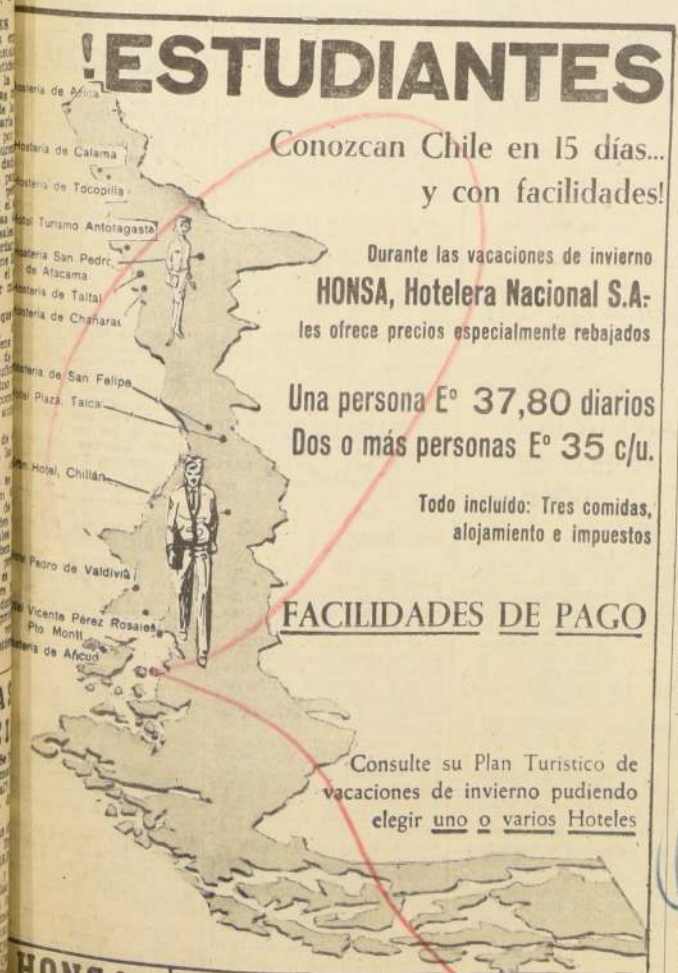

!ESTUDIANTES

Conozcan Chile en 15 días... y con facilidades!

Durante las vacaciones de invierno HONSA, Hotelera Nacional S.A. les ofrece precios especialmente rebajados

Una persona Eº 37,80 diarios
Dos o más personas Eº 35 c/u.

Todo incluído: Tres comidas, alojamiento e impuestos

FACILIDADES DE PAGO

Consulte su Plan Turístico de vacaciones de invierno pudiendo elegir uno o varios Hoteles

HONSA Hotelera Nacional S.A.

Mayores antecedentes en la Oficina de Informaciones de Turismo, Alameda entre Teatinos y Amunátegui (Jardines centrales) Fono 714721 o la Casilla 4190, Stgo.

JULIO MES DE CURANTOS EN MERVILLES
RONDIZZONI
Casi esq. Beauchef
FONO 93963

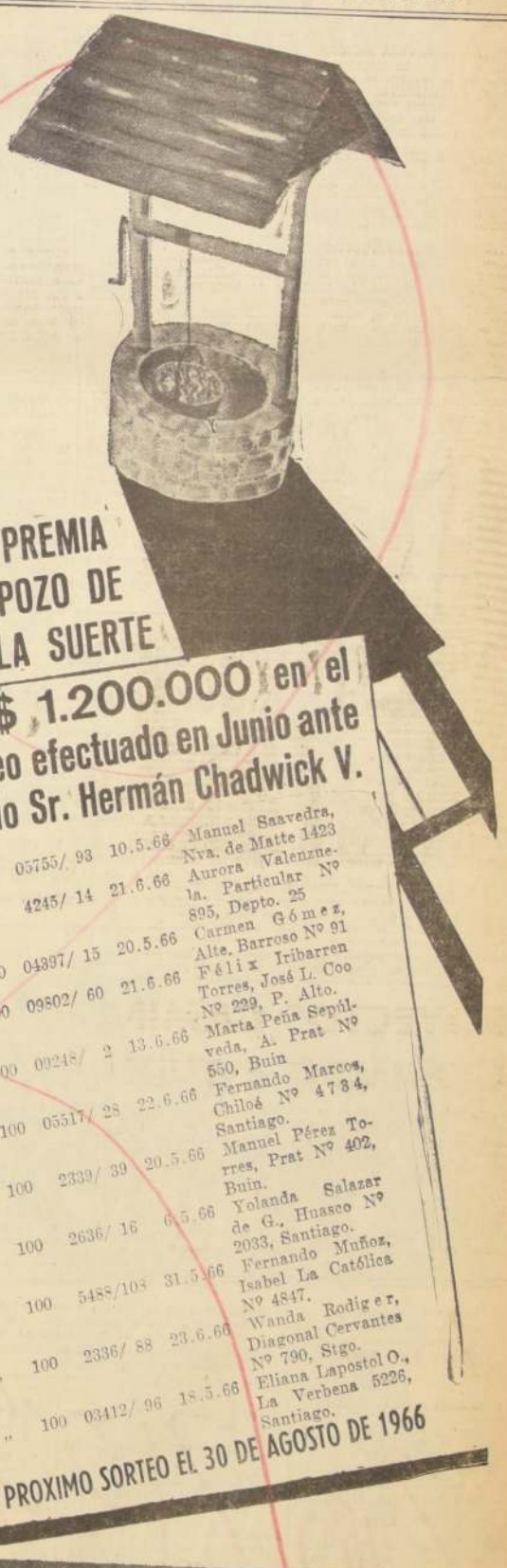

CASA García
Av. B. O'HIGGINS esq. Av. ESPAÑA

PUBLICITAS M.P.

SINTESIS POLICIAL

AGREDIDOS PADRE E HIJO

En la esquina de las calles Antofagasta y Conferencia fue detenido el empleado Octavio Andrade, de 28 años, por ser el autor, junto con otros tres individuos, que se dieron a la fuga, de la agresión con arma blanca de que fueron víctimas Oscar Farías Cubillos, de 65 años y su hijo Ismael Farías Gutiérrez, de 24. Ambos con heridas punzantes en el abdómen, de carácter grave, fueron internados en la Posta Nº 3 de la Asistencia Pública.

CHOQUE CON DAÑOS

Sólo daños materiales se registraron al chocar el automóvil patente BE—12, conducido por el Comandante en Jefe del Ejército, general Bernardino Parada Moreno, y el que guiaba René Enrique Acevedo. La colisión se registró en Providencia esquina Rafael Vives, a raíz de la cual el coche fiscal resultó con desperfectos no avaluados

CON ARMA BLANCA

Un desconocido que se dio a la fuga, agredió con arma blanca, sin causas justificadas al albañil, de 35 años Mario Cáceres Milo, que fue internado en la Posta Nº 2, establecimiento en que se constató la existencia de heridas graves en la región abdominal. La agresión se registró en Santa Rosa esquina Alvarez de Toledo.

CASTIGO A CONYUGE

Fue detenido el mecánico Haroldo Leiva Gómez, de 23 años, con domicilio en Julio Rebasio 2238. Se le acusa de haber agresido con golpes de pies y manos a su cónyuge, Nancy Castañeda Ayacura, de 23 años, quien resultó con una fractura de carácter grave en su brazo izquierdo. Fue atendida en la Posta Nº 3 y luego enviada de regreso a su hogar.

LO MATO MOTONIVELADORA

A raíz de las lesiones recibidas al ser atropellado por una motoniveladora falleció el obrero de Vialidad de Constitución, Alfredo Barrueto Barrueto, de 42 años. El vehículo maniobraba en el interior del patio de servicio de esta repartición cuando ocurrió el fatal accidente. Carabineros detuvo al conductor de la motoniveladora, Francisco Chamorro Sepúlveda, mientras se establece el grado de responsabilidad que le asiste en este accidente.

HERIDOS A BALA DOS ASISTENTES A BAILE

Proseguían anoche las diligencias policiales destinadas a dar con el paradero de un estudiante de apellido Quiroz, a quien se le cree como presunto autor de los disparos que hirieron a dos personas asistentes a un baile organizado por el Centro de Alumnos del Liceo Nocturno Nº 4 de San Miguel, el que se realizaba en el local del Sindicato MADECO.

El incidente se registró frente al Nº 681 de la calle San Nicolás, a las 4.15 de la madrugada, ignorándose los motivos que impulsaron al prófugo estudiante para disparar contra Jorge D. Bravo Pismante, de 20 años, y Manuel A. Zenteno Vásquez, de 21, quienes resultaron con heridas graves en el pie izquierdo y pierna derecha, respectivamente. Los propios afectados, según la policía, se han negado a proporcionar mayores antecedentes en torno a la identidad del autor y al origen de los hechos.

Personal de Carabineros comprobó que dicho baile tenía el correspondiente permiso, sin que en el local se expendieran bebidas alcohólicas.

DIRINCO FIJARA EL PRECIO A LAS PAPAS

En el Ministerio de Economía se firmó un decreto por el cual se delega en la Dirección de Industria y Comercio, por el término de un año, la facultad de fijar precio a las papas.

En las provincias esta facultad será ejercida por los respectivos jefes provinciales de la DIRINCO.

CONTROL DE PRECIOS

En las inspecciones realizadas durante los últimos días por personal de la Dirección de Industrias y Comercio, se pudieron comprobar numerosas infracciones en los precios de venta de la pescada.

Estas infracciones se han observado principalmente en las ferias libres, donde en vez de Eº 0,70 el kilo se cobraba por la pescada hasta un escudo por el kilo. Los infractores serán sancionados severamente, aplicando el máximo de rigor que establece la ley.

ESPECTACULAR ASALTO Y ROBO EN DEPARTAMENTO

Un espectacular asalto y robo protagonizaron dos individuos que con sendos revólveres en sus diestras, a plena luz del día, se introdujeron al departamento Nº 202 de Avenida General Bustamante 166, huyendo luego con un botín estimado por la afectada en cuatro mil quinientos escudos.

Los desconocidos, de "rostro patibulario", según la descripción efectuada por la denunciante, penetraron al citado departamento descerrajando la chapa de la puerta principal, valiéndose de un implemento que sirve para desmontar las ruedas de los automóviles.

Cuando a las 17 horas del sábado recién pasado llegó a su domicilio Mercedes Zavala Parga, con sorpresa pudo constatar que la cerradura de su departamento mostraba las evidencias de haber sido violentada. De inmediato decidió indagar en el interior a fin de establecer si algunas de sus especies de valor que allí guarda habían desaparecido.

Pero al trasponer el umbral y dar un paso hacia su habitación, no pudo reprimir un gesto de estupor al comprobar que desde un ángulo del departamento, dos individuos la conminaban a avanzar, haciéndole significativas demostraciones con los revólveres que apretaban en su manos derechas. Uno de ellos le indicó claramente que debía permanecer en silencio, tras lo cual abandonaron la habitación, sin que la afectada se atreviera a dar gritos de auxilio.

Pasados los primeros instantes, Mercedes Zavala Parga recobró la serenidad y al verificar un registro minucioso, verificó que los asaltantes le habían sustraído joyas avaluadas en la suma de cuatro mil quinientos escudos.

Momentos más tarde daba cuenta a la policía de lo ocurrido y entregaba detalles de los rasgos fisonómicos de los desconocidos protagonistas de este audaz asalto a mano armada.

Personal de la policía especializada del Servicio de Investigaciones se trasladó a ese departamento con el fin de ubicar posibles huellas dejadas por los autores de este robo y atraco cometido a plena luz del día en un sector de incesante tránsito.

La denunciante entregó, además a la policía, una nómina completa, junto con las características, de las joyas desaparecidas.

EN MEDIO de una nube de curiosos y vecinos, un funcionario del Instituto Médico Legal y otro de Carabineros proceden a retirar desde una pieza interior del inmueble de Reina de Chile 0384, el cadáver de Josefina Araya Sepúlveda, muerta de dos balazos por su cónyuge, Julio Castellano González, que después se suicidó.

JUBILADO DIO MUERTE A SU ESPOSA Y LUEGO SE SUICIDO

Las prolongadas desavenencias conyugales suscitadas en el seno de antiguo matrimonio culminaron en la tarde del sábado, cuando el marido, con dos impactos de una pistola Famae, calibre 6,35, dio muerte a su cónyuge, y luego, con esa misma arma, se quitó la vida disparándose un balazo en la sien.

Sirvió de escenario a esta tragedia hogareña, el pintoresco inmueble de calle Reina de Chile 0384, en la comuna de Conchalí, lugar en que desde hace años residían el jubilado del Servicio de Seguro Social, Julio Castellano González, de 59 años, y su cónyuge, Josefina Araya Sepúlveda, de 46.

Todo el vecindario sabía que en forma continua el matrimonio tenía diferencias de apreciaciones que derivaban en discusiones a viva voz. Pese a ello, nadie imaginó que en la noche del sábado, esa residencia, que cuenta con un pequeño antejardín, iba a servir como telón de fondo al drama descubierto a las 9.50 de la mañana de ayer, instante en que llegó a visitar a sus suegros, Julio Yáñez Sepúlveda.

Fue justamente esta persona la encargada de dar cuenta de lo sucedido a Carabineros del Retén El Salto, cuyos funcionarios comprobaron que en una pieza interior del inmueble yacían los cadáveres de Julio Castellano y Josefina Araya.

Ella presentaba dos impactos balísticos en el pulmón, lesiones que le provocaron una muerte instantánea, en tanto que el cuerpo de su cónyuge mostraba una herida en la sien, que correspondía a un proyectil de la misma pistola con que dio muerte a su mujer.

Funcionarios de la Brigada de Homicidios, encabezados por el comisario Ramón Villarreal, se trasladaron de inmediato al sitio del suceso, confirmando la comisión del homicidio y suicidio. Posteriormente, se dio cuenta al magistrado del 7º Juzgado, quien dio la orden verbal para levantar los cadáveres.

A las 12.15 horas, los cuerpos de los protagonistas de este drama fueron trasladados al Instituto Médico Legal, en un furgón de ese servicio, acto que fue presenciado por numerosos vecinos, especialmente niños, que residen en ese populoso sector de la comuna de Conchalí.

CINCO NIÑOS INTOXICADOS POR EL GAS

Cinco hermanos, menores de edad, debieron ser sometidos a tratamiento especial en la Posta del Hospital Roberto del Río, al comprobarse que presentaban una grave intoxicación provocada por la inhalación de gas de cañería.

A las 2.10 de la madrugada de ayer, llegó a ese establecimiento asistencial, María Muñoz Rojas, domiciliada en Salomón Sack Nº 978, llevando a sus hijos Enrique, 13 años; Carlos, 8; Pedro, 6; Pablo, 4; y Mario Villarroel Muñoz, de 3 años, todos los cuales mostraban síntomas de un principio de asfixia, diagnosticado de carácter grave.

Dijo la madre de los menores que cuando todos dormían en el interior de su pieza, comenzaron a dar demostraciones de sentir una extraña afección. María Muñoz se despertó, comprobando que en la pieza existía un pronunciado olor a gas de cañería. Al revisar las llaves de la cocina a gas, pudo darse cuenta, con verdadero asombro, que una de ellas estaba abierta produciendo el escape extraordinario.

En la Posta del Hospital Roberto del Río quedaron internados Carlos y Pedro Villarroel, en tanto que los tres restantes, luego del tratamiento, fueron enviados a su domicilio.

BUSCA TRABAJO

Tomás Reyes Rebolledo, domiciliado en Martínez de Rozas 2849, solicita trabajo. Señala que se encuentra cesante desde hace 4 años. Desea trabajar en cualquier cosa y empresa, conocer el ramo agrícola. Padre de 4 hijos, tiene todos sus papeles al día y es ex funcionario del Cuerpo de Carabineros de Chile, donde fuera dado de baja por incompatibilidades de salud.

CON TACO DEL ZAPATO MUJER ULTIMO A OTRA

Con el taco de su zapato, una mujer de 40 años, aproximadamente, agredió a otra de 62, causándole heridas profundas que le originaron la muerte momentos después, debido a la anemia aguda que afectó a la víctima. La discusión previa al ataque surgió alrededor de las 22.10 horas del sábado, en el interior de la pieza que en la Hospedería "Madre y Niño" del Ejército de Salvación, ubicada en Avenida España Nº 46, ocupaban María Castillo, de 62 años, y Lorenza Saldivia, de unos 40 años, de quienes no se tienen mayores antecedentes.

Ambas mujeres indigentes, diariamente recurrían a los beneficios de ese Hogar para pernoctar, sin que anteriormente hubieran cometido ninguna clase de desórdenes. Sin embargo, antenoche la situación fue diferente, ya que entre ellas se produjo un incidente de proporciones que derivó en la agresión fatal de que fue víctima María Castillo, que recibió los golpes propinados con el agudo taco del zapato, en la cabeza y en la sien.

La directora de ese establecimiento, Dorothy Durrant David, al percatarse del desorden promovido en ese dormitorio, sin saber lo que había ocurrido, procedió a expulsar del Hogar a Lorenza Saldivia, la que aprovechó esta oportunidad involuntariamente ofrecida, para emprender la fuga sin que hasta el momento logre darse con su paradero.

Luego, la directora del Hogar fue a imponerse de lo sucedido, encontrando inconsciente a María Castillo, tendida sobre su lecho. Desde la cabeza manaba abundante sangre, producto de una herida de aproximadamente un centímetro de longitud. La anemia no tardó en declararse debido a la pérdida de sangre y el personal de la ambulancia Nº 15 sólo se limitó a comprobar el deceso de la indigente María Castillo, cuyos restos fueron trasladados al Instituto Médico Legal.

Funcionarios de la Brigada de Homicidios iniciaron las pesquisas destinadas a dar con el actual paradero de la autora de este homicidio que probablemente no debe estar en antecedentes de los trágicos resultados de su agresión.

UN GRUPO DE ESTUDIANTES norteamericanos, pertenecientes al Ejército de Salvación, arribó a Los Cerrillos, por el Jet de Canadian Pacific. El propósito del grupo es conocer las obras sociales públicas y privadas que se desarrollan en el país y colaborar directa y personalmente en su desarrollo durante su permanencia en Chile. La labor que desarrollan es voluntaria y dirigida por la jefa del grupo, señorita Ellen Gregorio. En el aeropuerto fueron recibidos por personeros del Ejército de Salvación en Chile. — (FOTO CERRILLOS.)

TRIBUNALES

Insistentemente se rumoreó en los Tribunales de Justicia que en las próximas horas estará en condiciones de ser conocido el fallo de 2ª instancia emitido por los integrantes de la Sala de la Corte de Apelaciones que escucharon los alegatos del proceso instruido contra María Teresa Alfaro Hidalgo, la "Teté".

Los Ministros de la Segunda Sala estudiaron todos los antecedentes que contenía la sentencia presentada por el relator hace unos días. Se da por descontado, en círculos extraoficiales, que la "Teté" verá ostensiblemente rebajada la pena de muerte impuesta en primera instancia por el Ministro en Visita, Julio Aparicio Pons, nombrado a fines de 1963, cuando el doctor Sergio España denunció a la empleada doméstica como autora del homicidio por envenenamiento de sus tres hijos y otros dos cuasi homicidios.

El caso de "las mamaderas envenenadas", como se llamó a este hecho, se ha prestado a numerosas controversias, por cuanto María Teresa Alfaro en todo momento ha negado su participación en los hechos que se le imputan.

Por otra parte, en el curso del proceso se estableció que sólo uno de los menores presentaba residuos de estricnina en sus vísceras, según lo determinaron los exámenes realizados cuando se decretó la exhumación de los cadáveres de las pequeñas criaturas. La "Teté" sostiene que la muerte del menor bien pudo haber ocurrido en circunstancias accidentales, puesto que las tabletas de estricnina estaban en su pieza, al alcance de la mano de esas criaturas.

El fallo de 2ª instancia, a dictarse próximamente, ha de ser trascendental para la existencia de la "Teté", que ya cuenta con 26 años, tres de los cuales ha permanecido recluida tanto en Buin como en la Casa Correccional de nuestra capital.

HISTORIA COMPARADA DE EE. UU. Y LATINOAMERICA

Desde hoy y hasta el viernes próximo se efectuará en el Hotel O'Higgins de Viña del Mar, un seminario de Historia Comparada de los Estados Unidos y América Latina. Este seminario es auspiciado por la Comisión Fulbright y el Centro de Historia Americana. Asistirán el profesor Charles C. Griffin, quien se encuentra en Chile desde hace varios días, y los recién llegados profesores Arthur Link y Frank Gatell, todos norteamericanos, quienes intervienen en calidad de invitados especiales.

Además de los mencionados, habrá también en este seminario cuatro destacados historiadores de países latinoamericanos y alrededor de treinta profesores de historia chilenos, de diversas universidades del país.

EL PROGRAMA

El programa a iniciarse en Viña del Mar, consulta las siguientes actividades:

9.30 horas, "Problemas y perspectivas del estudio comparativo de la Historia de los Estados Unidos y América Latina", a cargo del doctor Charles C. Griffin.

11.30 horas: "Rol del comerciante en el desarrollo económico de Chile, Río de la Plata y los Estados Unidos (1750-1850)", a cargo de Lee Woodward.

16 horas: "La independencia en los Estados Unidos y América Latina", orador Charles C. Griffin. Luego, a las 19 horas, mesa redonda y discusión general.

EL MIERCOLES SE INICIA ASAMBLEA DE INDUSTRIALES

El próximo miércoles se inicia en Santiago una Asamblea Nacional de Industriales con el fin de estudiar y analizar los principales problemas que enfrenta este sector de la producción.

Esta asamblea ha sido convocada por la Sociedad de Fomento Fabril y en ella participarán los dirigentes de esta institución y las Mesas directivas de las Asociaciones industriales de provincias.

El temario a debatirse contempla los siguientes temas: Reforma Constitucional del Derecho de Propiedad. Factores que impiden la capitalización de la empresa y el Mercado de Capitales; Sistema Tributario, Régimen Laboral. Consolidación de deudas con la CORFO, SSS., e Impuestos Internos. Descentralización Administrativa y además temas de libre elección.

PROGRAMA.—

Las jornadas de trabajo se iniciarán el miércoles, a las nueve de la mañana, con una reunión de todos los delegados de provincias y los ejecutivos de la S.F.F. Al mediodía los dirigentes industriales harán una visita al Presidente de la República. En la tarde se entrevistarán con los altos ejecutivos de la CORFO. A las 17 horas, se realizará una sesión especial del Consejo Directivo de la SFF, para adoptar acuerdos en relación con los puntos estudiados durante los debates. El presidente de Fomento Fabril, Eugenio Heiremans, ofrecerá en su residencia, a las 19.30 horas, un coctel en honor de las Asociaciones visitantes y al cual han sido especialmente invitados los Ministros de Economía, Hacienda, Minería y Trabajo y otras altas autoridades y personeros de la actividad pública y privada.

Las jornadas del jueves se iniciarán a las 9.30 horas, con una reunión que se sostendrá con el Ministro de Economía, Domingo Santa María. A las 10.30 horas, se efectuará una reunión con representantes del Instituto de Seguridad Industrial. Al mediodía visitarán la planta de Cemento P... donde ofrecerá un al... las delegaciones visitantes... pués del cual, se efectuará... viaje a Valparaíso.

El viernes 8 se hará... unión conjunta con la... ción de Industriales de... paraíso y Aconcagua... ma central se referirá... Organización Institucional... Prestación de Servicios... Asociados.

El regreso está pr... para las 15 horas. A... se llevará a efecto una... final en Santiago, con... ticipación de todas las... tivas provinciales y el... Ejecutivo de la S.F.F... terminar con una co... de prensa en que se... conocer las conclusiones... esta Asamblea Nacional... dustriales.

Universitarios buscan empleo para financiar sus estudios

Dispuestos a trabajar en cualquier actividad que les permita obtener remuneraciones para financiar sus estudios, se manifestaron decenas de alumnos de la Escuela de Construcción Civil y Geodesia, de la Universidad de Chile.

En declaración entregada por el Centro de Alumnos de esa Escuela manifiestan que, "el deseo de todo estudiante universitario —servir a la comunidad al egresar—, se ve injustamente truncado al interrumpir los estudios por falta de un trabajo paralelo, que les permita obtener remuneraciones destinadas a cubrir los gastos por concepto de libros, pensionado, vestimentas, y otros".

Y agregan: "El deseo de los alumnos de esta Escuela, es de obtener un trabajo —ya sea en labores afines u otras—, que les permitan solucionar este problema".

Solicitan la cooperación de todos los sectores, a fin de encontrar una pronta y efectiva solución al problema económico planteado.

Para tal efecto, cualquier oferta de trabajo para estudiantes universitarios, puede efectuarse a la Casilla 4227, del Correo Dos.

Llegaron a esta capital los integrantes de la Misión Comercial Rusa, que vienen a confeccionar diversos acuerdos relacionados con el intercambio. Los cuatro viajeros fueron recibidos en Los Cerrillos por funcionarios de la Embajada soviética, del Banco Central y del Protocolo. En el grabado, los miembros de la Misión Comercial, luego de descender del Jet de Air France.

TRANQUILA... (De la Pág. 13)

(De la Pág. 13)

do la impresión de que "el proceso electoral se había cumplido en una atmósfera de corrección, sin que ocurrieran incidentes u otras circunstancias que indicaran irregularidades".

LA PAZ, 3 —(UPI)— El pueblo boliviano concurrió hoy a las urnas para elegir al nuevo Presidente de la República, su Vicepresidente y los miembros de las dos cámaras legislativas, después de 20 meses de Gobierno militar.

La jornada transcurrió en relativa calma, ya que sólo se informó sobre algunos incidentes aislados, pero hubo demoras y confusión en la constitución de algunas mesas receptoras de votos, pues sus autoridades llegaron con retraso.

Las informaciones procedentes del interior señalaron también que no se habían registrado alteraciones del orden, aunque igualmente se produjeron algunos tropiezos por la demora de las llegadas de las autoridades electorales.

Barrientos votó poco después de las nueve de la mañana, en una escuela situada en el centro de La Paz, siendo muy aplaudido por unos 2.000 de sus partidarios.

El candidato del Frente Revolucionario Boliviano (FRB), cuya fórmula incluye como aspirante a la Vicepresidencia a Luis Adolfo Siles, medio hermano del ex Presidente Hernán Siles, recorrió luego algunos barrios populosos de la ciudad.

ATAQUE A BARRIENTOS

Barrientos recorrió los distritos populares de Obrajes, Cotacota, Callacoto y Munaipata, donde se produjo un incidente cuando un grupo de adversarios políticos atacó a la comitiva del candidato presidencial a pedradas.

La situación pareció tornarse amenazadora cuando uno de los agentes de seguridad extrajo su pistola para amenazar a la turba, pero Barrientos, a quien rodeaban sus opositores, hizo retornar la calma, al contener al policía.

Los manifestantes, que entonaban lemas izquierdistas y contrarios a Barrientos, alcanzaron con las piedras a varios agentes de seguridad, pero después de algunos momentos difíciles, el abanderado del FRB continuó su gira por otros distritos electorales.

GENERAL OVANDO

El general Alfredo Ovando, que junto con Barrientos dirigió el movimiento revolucionario que derrocó al Presidente Víctor Paz Estenssoro, también votó en La Paz.

Cuando se le pidió que indicara quién triunfaría en los comicios, Ovando se limitó a declarar: "Creo que el ganador debe ser el pueblo boliviano".

Escasa... (De la Pág. 13)

ver si ha aumentado la radiactividad.

Hasta el presente momento, y de manera extraoficial, se sabe que no se ha registrado ninguna variación en el índice de radiactividad del ambiente.

PARIS, 3 (ANSA).—Una delegación de parlamentarios peruanos arribó esta tarde a París, invitada por la Asamblea Nacional francesa. La visita se prolongará por ocho días y tiene por objeto informarse sobre las experiencias atómicas francesas en el Océano Pacífico.

REACCION MALAYA

KUALA LIMPUR (Federación Malaya). — El Ministerio de Relaciones Exteriores malayo declinó comentar hoy la explosión nuclear realizada ayer por Francia en la isla de Muroroa, en el sur del Pacífico.

"La Cancillería no tiene ningún comentario que hacer al respecto", dijo un portavoz oficial.

En los diarios malayos la información de la explosión no ocupó un lugar destacado, ya que la noticia llegó demasiado tarde, sin dar tiempo a posibles comentarios editoriales.

SILENCIO RUSO

MOSCU, 3 (UPI).— El Gobierno de la Unión Soviética guardó un prudente silencio oficial en relación con la detonación de la bomba nuclear francesa en el Pacífico, tema en el cual están divididas estas dos naciones, empeñadas en un esfuerzo por estrechar sus lazos de amistad.

EN SANTIAGO C... LOTERIA: ...

CONCEPCION.— ... el Sorteo Nº 1.004, de ... ría de Concepción, ... diente al domingo ...

Con el premio ma... mil escudos, resultó ... el número 29393, ... Santiago.

Con 50 mil escudos ... meros 24890 y ... vendidos en la capital.

Con 20 mil escudos ... guientes números: ... 07306, vendidos en ...

Con 10 mil escudos ... guientes números: ... tiago; 01908, Coquimbo ... Santiago; 20267, ... 21497, Santiago; ... 35831, Puerto Montt ... Santiago.

Con mil escudos ... paraíso; 02705, ... 11761, Santiago; ... go; 13653, Santiago ... Osorno; 17735, ... 20077, Coquimbo; ... raíso; 22823, ... 25696, Valparaíso; ... tiago; 31114, Coquimbo ... Antofagasta; 34457 ... 34892, Santiago; ... go; 39746, Chillán; ... tiago; 44471, Antofagasta ...

DEFUNCIONES.—

Ha dejado de existir nuestra querida hijita y hermanita

ELIZABETH CASTAÑEDA VALENZUELA

(Q. E. P. D.)

Sus restos serán sepultados hoy lunes en el Cementerio General (Recoleta).

El cortejo partirá a las 15 horas, desde su casa habitación, Espoo N.o 5043, Población Villa Sur.

La familia.

Ha dejado de existir nuestro querido padre, suegro y abuelito, señor

AMADOR VASQUEZ VERA

Sus restos serán sepultados hoy en el Cementerio de Barrancas. El cortejo partirá desde la Iglesia de Las Barrancas, a las 11.30 horas. Se oficiará una misa por el eterno descanso de su alma, a las 11 horas.

La familia.

Ha fallecido nuestro querido esposo y padre, señor

ALIRO RODRIGUEZ NAVARRETE

(Q. E. P. D.)

Sus funerales se efectuarán hoy en el Cementerio Católico, después de una misa que se oficiará por el eterno descanso de su alma a las 15.30 horas, en la Iglesia La Estampa, Av. Independencia N.o 633.

La familia.

Ha fallecido, don

MARIANO LOPEZ GOMEZ

Sus funerales se efectuarán hoy en el Cementerio Católico, después de una misa que se oficiará a las 9 horas, en la Parroquia Corazón de María, (Gálvez esquina de Coplapó).

La familia.

Ha dejado de existir nuestra querida e inolvidable madre, señora

ANA LUISA SALAZAR VENEGAS

Sus funerales se efectuarán hoy en el Cementerio General, por Avenida Recoleta, después de una misa que se oficiará a las 11 horas en la Parroquia San Saturnino (Libertad esq. de Santo Domingo).

Sus hijos.

Ha dejado de existir, el señor

CARLOS VATTIER GALVEZ

Sus funerales se efectuarán hoy en el Cementerio Católico, después de una misa que se oficiará a las 10 horas en la Parroquia Sagrado Corazón del Bosque (Av. El Bosque 827).

La familia.

Ha fallecido, don

ADOLFO MUJICA DIEZ DE BONILLA

Sus funerales se efectuaron privadamente ayer, en el Cementerio General.

La familia.

Ha dejado de existir nuestro querido esposo, padre, suegro y abuelito, don

JUAN ARAYA MENDEZ

(Q. E. P. D.)

Sus funerales se efectuarán hoy en el Cementerio General, entrada por Recoleta. El cortejo saldrá desde la Parroquia de Nuestra Señora del Perpetuo Socorro, (Blanco Encalada esquina Conferencia), después de una misa que se oficiará a las 10 horas.

La familia.

POR EL GRAN SANTIAGO

A Presidente de la Cámara:

Pobladores piden activación de Ley de Juntas Vecinales

El rápido despacho del proyecto de ley que legaliza las Juntas de Vecinos, se acordó solicitar al Congreso Nacional, en una reunión-foro efectuada por los dirigentes de las organizaciones vecinales de Renca, ayer, a las 11 horas, en el salón de actos de la Población "Las Jabas", que contó con la asistencia del Jefe del Departamento de Organización de Promoción Popular, Sergio Wilson; el Alcalde, regidores y el Subdelegado de la comuna; el regidor Rafael Señoret, parlamentarios del 2.0 Distrito, y más de doscientos dirigentes de poblaciones y centros de madres.

Inició la reunión, haciendo uso de la palabra, Sergio Wilson, de Promoción Popular, quien con gran claridad dio a conocer todos los artículos de la ley que legaliza las Juntas de Vecinos, sus objetivos y los grandes beneficios que representan para los pobladores y la comunidad en general. Su intervención finalizó en medio de grandes aplausos para el Gobierno del Presidente Frei.

A continuación, diversos oradores se refirieron a esta ley, llegándose a la conclusión de que era necesario prestarle su apoyo amplio y solicitar su pronto despacho al Congreso Nacional. También la asamblea de dirigentes acordó, iniciar un movimiento dentro de todos los sectores de la comuna, para que sus organizaciones se ajusten legal y jurídicamente a la nueva modalidad que les dará esta ley. (El corresponsal.)

QUINTA NORMAL

El miércoles próximo, el Comité Asesor de la Comunidad que preside la doctora Irma Morán, Directora del Consultorio Andes del SNS, ubicado en calle Andes esquina de Roble, celebrará una reunión a las 19 horas, con asistencia de parlamentarios y autoridades locales.

En esta oportunidad se abordarán diversos problemas de interés para los vecinos, los cuales tienen gran interés en participar en esta reunión, ya que de ella saldrá la solución para varias de sus necesidades.

ESCUELA INDUSTRIAL

En una reunión, a la que asistieron más de 500 padres y apoderados de los alumnos de la Escuela Industrial de Quinta Normal, asumió la nueva directiva, que está integrada por: Santiago Rojas, presidente; Hernán Zapata, vicepresidente; Olga Fierro, secretaria, y Alamiro Díaz, tesorero.

El presidente anterior, Sergio Vidal, dio cuenta de la labor desarrollada y de los ingresos y egresos de tesorería, recibiendo el Directorio un voto de aplauso por el trabajo realizado. Enseguida, como premio, se hizo entrega de una estatuilla de bronce al presidente Vidal; a la secretaria, Silvia de Herra, y al tesorero, Eduardo Castro. (Silva, corresponsal.)

SAN BERNARDO

Grata satisfacción ha producido en los círculos locales la noticia de que culminaron con éxito las gestiones realizadas por el diputado Andrés Aylwin, para conseguir la ampliación de los Liceos de Niñas y de Hombres, de San Bernardo.

El hecho de que pronto la Sociedad Constructora de Establecimientos Educacionales vaya a llamar a propuestas públicas para ejecutar estas obras, ha tenido un efecto tranquilizador en centenares de padres que tenían que enviar a otros lugares a estudiar a sus hijos el próximo año. (El corresponsal.)

LA GRANJA

Las madres de las familias que habitan la cuadra 65 del Pasaje 17 Oriente, de la Población Joao Goulart, han iniciado una campaña para terminar con los ruidos molestos en la noche, producidos por una discorola, y los ebrios de un restaurante que funciona hasta altas horas de la madrugada, burlando las leyes de alcoholes, y sin importarle la tranquilidad del vecindario.

Como el pasaje de esta población CORVI es demasiado estrecho, la música y las imprecaciones de los ebrios no dejan dormir a todos los habitantes de la cuadra 65 de este pasaje, los cuales son modestos obreros, que necesitan dormir y descansar después de sus labores habituales.

Este grupo de madres inició una campaña organizada después de establecer que, tanto el dueño como la policía ponían oídos sordos a sus quejas, hechas públicamente en los diarios y radios de la capital, en los cuales se ha informado profusamente de los numerosos desórdenes y riñas, que han culminado con muertes en este restaurante, que tiene el nombre de "El Sastre".

Como primera medida, han recurrido al Secretario Político del Ministerio del Interior, Humberto Petridis, de quien recibieron la promesa de que se haría una investigación a fondo, para establecer por qué funcionaba un negocio de esta clase en una población CORVI, y hasta la madrugada de los días sábado, domingo y festivos. (El corresponsal.)

ISLA DE MAIPO

Con motivo del 190.0 aniversario de la Independencia de EE. UU., la Escuela Superior N.º 8 de Hombres, de Isla de Maipo, que lleva el nombre "República de los Estados Unidos de América", celebra hoy, a las 15 horas, este aniversario, con diversos actos, que serán amenizados por la Banda del Regimiento Maturana.

Estos actos artísticos se realizarán en el amplio escenario del establecimiento educacional, que lleva el nombre de los EE. UU., y concurrirán, especialmente invitados, las autoridades del Departamento, de la comuna, dirigentes de organizaciones e instituciones, centro de padres y público en general. (El corresponsal.)

CAPACITACION DE LIDERES DEPORTIVOS

La campaña de Capacitación de Líderes Deportivos organizada por la Dirección de Deportes del Estado con el auspicio de la Consejería Nacional de Promoción Popular cerró en Las Barrancas su Cuarta Jornada con la capacitación de 25 líderes deportivos. EN EL GRABADO, un aspecto de los cursos que se desarrollaron a cargo de profesores de Educación Física. (El corresponsal).

DE NORTE A SUR

PUERTO MONTT

En la Intendencia de Llanquihue se abrirá hoy lunes una oficina de informaciones periodísticas a raíz de una conversación celebrada por los reporteros locales con el Intendente, Mirson Elliot Gómez.

TEMUCO

Las condiciones climatéricas de la región están amenazando las siembras tardías de trigo. Las últimas lluvias han inundado los cultivos en terrenos planos o de bajos, temiéndose que el agua haya malogrado los abonos, y podrida la semilla.

En los terrenos de lomas se han producido ligeras erosiones, arrastrando tierra suelta, semillas y abonos. Esta situación ha movido a los agricultores de esta zona a solicitar al Gobierno que se hagan los estudios necesarios para establecer en forma fehaciente las pérdidas sufridas por la agricultura y las medidas aconsejables.

PAREDONES.— Con las últimas lluvias, esta localidad estuvo aislada de los demás pueblos de Colchagua. El estero Nilahue, al crecer cortó el puente que está ubicado en la bajada de la cuesta La Reina. También permaneció seis días sin energía eléctrica debido a que los técnicos de ENDESA no podían hacer reparaciones por falta del puente.

PARRAL.— La Población Viña del Mar, ubicada en las vecindades de la Estación del FF. CC., se ha visto invadida por una plaga de ratas. Hasta la fecha han sido mordidos dos niños de corta edad.

Antes las reiteradas denuncias al SNS, este organismo ha puesto en marcha una campaña de desratización en este sector, para tranquilizar el barrio y terminar con el peligro de contagio de enfermedades como la rabia. — (El corresponsal).

CHILLAN.— La Municipalidad de esta ciudad, está adoptando medidas para la mejor organización de la venta de pescado y mariscos frescos. Hace poco los comerciantes distribuidores fueron citados a la Alcaldía donde se llegó al acuerdo de que solamente hasta las 10 de la mañana podían permanecer en la plazuela del Mercado y que después deberían recorrer los diversos barrios de Chillán. (El corresponsal).

VALPARAISO.—

LEGALIZACION DE JUNTAS DE VECINOS APOYAN POBLADORES

VALPARAISO.— Con gran éxito se efectuó ayer domingo en el teatro Velarde de este puerto el acto en que los pobladores de Valparaíso y Viña exteriorizaron su apoyo a la Ley de Juntas de Vecinos.

Una gran afluencia de pobladores certificó el interés del pueblo organizado por sumarse en forma activa y responsable a la gran causa popular que sustenta el Gobierno de dar a las Juntas de Vecinos la importancia que les corresponde dentro de su participación directa con la comunidad.

En el acto mencionado que se inició después de las 10 de la mañana hicieron uso de la palabra dirigentes nacionales de la Promoción Popular y el Delegado regional Francisco Vio y representantes de la Federación de Juntas de Vecinos, Centros Juveniles, como también el presidente de la Unión Comunal Central, que viajó a Santiago según informamos para llevar a la Cámara la presencia muda pero elocuente de los pobladores que están atentos a cuanto se hace en pro o en contra de sus derechos y aspiraciones. El acto de ayer significó en tal sentido una fuerte demostración de que está junto a ellos, en primer término, la justicia de su causa.

VALPARAISO.—

DECLARAN HUESPED ILUSTRE AL PRESIDENTE DE ISRAEL

VALPARAISO.— El Presidente de Israel, Zalman Shazar, recibió ayer homenaje a las Glorias Navales de Chile en un acto realizado con gran brillo en la Plaza Sotomayor de Valparaíso, donde se encuentra el Monumento a los Héroes del combate Naval de Iquique.

A las 11 horas, el Mandatario israelí depositó una ofrenda floral en el monumento a Prat, visitando posteriormente la cripta que conserva las cenizas del héroe y de sus compañeros de heroica gesta.

El Presidente observó el imponente desfile de las tropas que se realizaba la ceremonia. El acto fue presidido por el Intendente, Enrique Vicente, y altos jefes navales, militares y de Carabineros.

DECLARADO HUESPED ILUSTRE

Posteriormente, en breve ceremonia efectuada en las grandes de la Intendencia, el Presidente de Israel recibió el Diploma que lo distingue como Huésped Ilustre de Valparaíso y del que le hizo entrega el Alcalde de Valparaíso, Juan Rodríguez, a nombre de la Municipalidad porteña.

Finalmente, el Mandatario regresó a Viña del Mar, donde se hospeda actualmente en el Hotel O'Higgins, en el que fuerzas navales y militares montan guardia de honor.

El Mandatario estará algunos días en el balneario, según ha manifestado, y permanecerá en el hotel mencionado.

AQUI... EL PUERTO

RECEPCION DE CARGA

La Cámara Marítima ha realizado observaciones en espera al reglamento para la recepción de carga de importación, mediante el cual se trata de eliminar la llamada "tierra de nadie". Estas observaciones se referían a dificultades prácticas para la aplicación del reglamento.

EXPOSICION DE PICASSO

En el Instituto Chileno Francés de Cultura de este puerto se está presentando una interesante exposición de obras de Picasso, complementada con versos del poeta español Rafael Alberti. La muestra ha concitado el interés de los entendidos y también del público en general.

DE NUEVO ESTA FUNCIONANDO

Sin duda es noticia el hecho de que funcione el ascensor Turry, del cerro Alegre, que cada cuatro días se paralizaba en el mencionado cerro". En la actualidad, aunque en forma precaria, el ascensor ha vuelto a ponerse en servicio. Pero nada hay todavía de las reparaciones "definitivas" prometidas por el gerente Luis Soffia, de la compañía que lo administra. Y en tanto, el alza de los pasajes es inminente. Además el ascensor tiene varios millones impagos en cuentas de luz atrasadas. Los vecinos se preguntan: "¿Con qué dinero se harán las reparaciones?" Cunde el deseo de que el Estado se haga cargo por medio de su Empresa de Transportes, una de las que mejor mantiene los ascensores en el puerto.

GREMIOS - CONFLICTOS - TRABAJO - CAMPESINOS - SEGURIDAD SOCIAL

VIDA LABORAL

CONFLICTO LA VIÑITA

Funcionarios del Trabajo intervendrán en el conflicto planteado por los campesinos del fundo La Viñita y el agricultor Alejandro González, derivado del no cumplimiento del fallo arbitral.

Inspectores de la zona recibieron instrucciones para constituirse en ese fundo y solucionar el problema.

En caso de que el agricultor insista en no cumplir con lo dispuesto se dijo que se iba a proceder a cancelar la nacionalidad chilena al citado agricultor.

CURSOS DE CAPACITACION

En el curso del presente mes de julio es inicia en toda la zona del agro chileno una campaña de educación sindical para campesinos, auspiciada por la Unión de Campesinos Cristianos (UCC), que preside Héctor Alarcón.

PERIODICO CONFEDERACION

En la segunda quincena del mes de julio saldrá a circulación un número más del periódico CONFEDERACION CAMPESINA, órgano oficial de la Confederación que preside Alfredo Filippi. En esta publicación se da a conocer la actividad sindical agraria en el país, de los organismos afiliados, ANOC, UCC y MCI.

CONFLICTO EN LABORATORIO CHILE

Mañana hace crisis el conflicto colectivo que afecta a 190 empleados del Laboratorio Chile, por la no solución de su pliego de peticiones presentado con fecha 4 de mayo.

La gerencia de ese laboratorio rechazó los 15 puntos que contiene el petitorio.

FORAM CHILENA

Fue solucionado el conflicto que afectaba a 333 obreros de la Industria Constructora Foram Chilena, de El Salvador. Estos obreros habían realizado un paro de protesta por la no solución de algunas demandas de tipo social y económico.

CONFERENCIA UNIVERSIDAD LABORAL

Mañana martes 5 de julio habrá una disertación sobre la Universidad laboral. Estará a cargo del catedrático Mario Sepúlveda y tendrá lugar a las 19 horas, en la Biblioteca Nacional.

El temario a desarrollar por el conferenciante es el siguiente:

La Universidad Laboral en Chile y la Educación de Adultos; La integración Cultural Latinoamericana y la Universidad ante el Desarrollo.

El catedrático Mario Sepúlveda es autor del proyecto de ley que crea la Universidad Laboral, como también de un proyecto de ley de Educación de Empleados y Obreros. Esta iniciativa fue presentada al Congreso Nacional en 1965 por el senador José Musalem.

CURSOS DE CORA

Los campesinos miembros de los Comités de Asentamiento de la tercera y cuarta zona de Reforma Agraria, están asistiendo a un curso de capacitación, inaugurado ayer en Malloco. Participan en él los dirigentes campesinos de todos los predios en los cuales la Corporación de la Reforma Agraria ha puesto en marcha asentamientos agrícolas en las provincias de Aconcagua, Valparaíso y Santiago. Los cursos comprenden conceptos generales de asentamiento, de empresa agrícola; ahorro y capitalización y de sociedad comunitaria. Posteriormente, en el desarrollo de estos cursos los asistentes serán instruidos sobre organización del trabajo, manejo contable de la sociedad agrícola; el campesino y su desarrollo cultural; responsabilidad del campesino, etc.

Los cursos son dictados por técnicos de la Corporación de la Reforma Agraria y su control está a cargo del Director de la Cuarta Zona, con asiento en Santiago, Patricio Fernández, quien dictó ayer la primera charla de este ciclo sobre el tema "Introducción al Curso".

Con esto se persigue el perfeccionamiento y la capacitación empresarial de los dirigentes campesinos, responsables de la explotación de los predios convertidos en asentamientos agrícolas.

CORA realizó en Coquimbo el primer asentamiento campesino

La Corporación de Reforma Agraria está procediendo a tomar posesión de los fundos expropiados y a instalar en ellos a las familias que han sido seleccionadas para este objetivo.

Recientemente se tomó posesión del Fundo Santa Filomena de Pan Azúcar, ubicado en la provincia de Coquimbo, y a instalar allí a 18 familias. Esta es la primera experiencia de Reforma Agraria en Coquimbo.

El acto fue solemnizado con una significativa ceremonia en la que se firmó un acta de asentamiento.

18 FAMILIAS

Dieciocho son las familias campesinas asentadas en Coquimbo que pasan a incorporarse al proceso de Reforma Agraria. La firma del acta significa la organización inicial de la vida social y económica en los predios que son objeto de esta experiencia. Se inician con la firma del documento y culminan, luego de 2 a 3 años, con la asignación definitiva de los títulos. En ese lapso el campesinado está en reales condiciones de asumir responsabilidades y hacerse cargo de la explotación de su predio.

Durante estos dos o tres años un Consejo de Administración resolverá el futuro de las hectáreas por cultivar. Y dentro de este Consejo un Comité de Asentamiento formado por dos técnicos de CORA, que en este caso son el Ingeniero Agrónomo Gonzalo Herrera y el Jefe de Asentamiento, Práctico Agrícola, Luis Valenzuela, más 5 campesinos realmente capacitados para asumir estas funciones.

La elección de estos 5 campesinos se hace de una manera práctica con el fin de que participen en ella los analfabetos y los que saben leer y escribir. A cada uno de los candidatos se les asigna una figura que puede ser una llave, una rueda, o un azadón. Cada figura representará a cada uno de los candidatos. De esta forma un campesino llamado Luis González, puede ser representado por una rueda. Todos sus partidarios escogerán ese voto con la figura, firmarán o sencilla[...] tamparán su dedo [...]

Los campesinos de [...] vincia de Coquimbo [...] felices con esta prim[...] periencia de Reforma [...] ria a través de los [...] mientos, sistema q[...] dando magníficos [...] en donde ya se ha [...] do, especialmente en [...] lle de Choapa una de [...] giones más complet[...] que respecta a facto[...] manos.

Piensan los c[...] que luego procederán [...] expropiaciones y [...] otras familias a tom[...] sión de esos fundos.

LUIS QUIROGA, presidente de la Central Nacional de Pobladores, CENAPO, explica en concentración pública, recientemente efectuada, los alcances y ventajas del proyecto de ley que legalizará las Juntas de Vecinos.

Pobladores de Renca acordaro[n] apoyar ley de Juntas de Vecino[s]

En reunión de dirigentes, también se tomó el acuerdo d[e] solicitar su pronto despacho

Reunión ordinaria celebró la Junta de Vecinos de la Población Cerro Cab[...] 24 de junio recién pasado. Ante la presencia de la mayoría de sus socios acordó [...] car solución a varios problemas que afectan a los pobladores y, además, se impus[...] cialmente del proyecto de ley que otorga Personalidad Jurídica a las Juntas de Ve[...] Al respecto acordó dirigir nota al presidente de la Cámara de Diputados, Eugenio B[...] teros, a fin de solicitarle arbitre las medidas pertinentes de modo que dicho pro[...] sea prontamente despachado, en carácter de ley de la República.

En la parte más importante de su comunicación los pobladores puntualizan [...] proyecto en referencia permitirá a las Juntas de Vecinos conseguir Personalidad Ju[...] en forma expedita, sin quedar sujetas a la dependencia de Gobernadores, Intend[...] Ministros ni de la Promoción Popular".

Más adelante señalan "el ámbito de actividad de las Juntas de Vecinos [...] alcance comunal, por lo que no estimamos necesario que se las confedere provi[...] o nacionalmente, por ley, debido a que ello conduce a un paternalismo de hecho". [...] agregan "estamos de acuerdo en la fiscalización y ejecución de las obras y en t[...] que signifique progreso y bienestar para el pueblo". Finalmente los vecinos de [...] Cabildo anotan "también reclamamos que la propia ley establezca las normas d[...] neración de poder en las Juntas, garantizando su gestión democrática, renovación [...] riódica y la participación proporcional de todos los sectores que las integren".

Firman la comunicación: Domingo García, presidente, y Manuel Calderón, se[...] rio.

Conflictos metalúrgicos y de construcción en las Juntas

Las Juntas Especiales y permanentes de conciliación y arbitraje tienen para mañana martes 5 audiencias destinadas a solucionar conflictos de trabajadores de diversas especialidades. A continuación damos el calendario correspondiente a esta fecha:

METALURGICA

17.00 horas: Sindicato Industrial con Precisión Hispana y Cía. Ltda. 1ª; 17.05 horas: Sind. Industrial con Compañía Electro-Metalúrgica S. A. 1ª; 17.10 horas: Sind. Industrial con Industria de Estaño y Aceros S. A. 2ª; 17.15 horas: Sind. Industrial con Ind. Cobre Cerrillos S. A. "COCESA" 2ª; 17.20 horas: Obreros con Industria de Aceros Franklin 2ª; 17.25 horas: Obreros con Franzalida Jiménez y Compañía Ltda. 3ª; 17.30 horas: Sindicato Industrial con Vidrios y Aluminio S. A. 3ª; 17.35 horas: Obreros con Ind. Electrón Chilena 3ª; 17.40 horas: Sind. Profesional con CIMET "Cía. Industrial Metalúrgica" S. A. C. 3ª.

CONSTRUCCION
MARTES 5

15.00 horas: OO. con Cemento Vibrado Bull Dog, 1ª aud. 15.05 horas: OO. con Elsner Williams y Agente Ltda. 1ª aud.; 15.10 horas: OO. con Dalmazzo y Cía. Ltda. 1ª aud. 15.15 horas: OO. Electric. con Empresa Constr. Maipú, 2ª aud. 15.20 horas: Obreros con Pedro Dagorret, 2ª aud. 15.25 horas: OO. Construc. con Guillermo Lederman, 3ª aud.; 15.30 horas: Obreros con Manuel López Ríos, 3ª aud. 15.35 horas: Obreros Baldosistas con las siguientes firmas: Manuel Córdova y Hnos., Adolfo Budnir, Arquímides Casalt, Soc. Roberto Bernasconi, Javier Valenzuela, Jorge Axt-Burgos, Suc. Benjamín Buonik, Julio Mena, Teresa Monreal, Rafael Capo, Suc. Santiago Pechinni, Enrique Hasbún, Sergio de la Sotta, Leonello Mattei, Mauricio Schwartzman, Víctor Cruces, 3ª aud.

700 campesinos plantearon conflicto en comuna de Curicó

Trabajadores de la tierra pertenecientes a 17 fundos de la comuna de Curicó presentaron a la Inspección del Trabajo un Pliego colectivo de peticiones económicas y sociales.

En este petitorio se solicita, entre otras cosas, un salario uniforme de Eº 6 y para los especializados un recargo de 30% sobre este mínimo general. Es decir, Eº 7.80.

LOS FUNDOS

"El pliego contiene las firmas de los dirigentes sindicales de los siguientes fundos:

San Luis, Casa Grande, Santa Elena, San Joaquín, Santa Claudia, San Antonio, El Maitén, El Vaticano, Florida del Bajo, Santa Ana, San Jorge, Santa Adriana, Cordillerilla, Huañuñe, Viña Santa Magdalena, El Recreo y Ampurdán.

COMISION

Los campesinos designaron una comisión compuesta por 5 dirigentes para que tome parte en la negociación del pliego, tanto con la parte patronal, como con las autoridades del trabajo.

Frente PDC del Banco del Estado recuerda proclamación de Frei

El Frente de Trabajadores Demócrata Cristianos del Banco del Estado celebra mañana martes el tercer aniversario de la proclamación pública de la candidatura presidencial del entonces senador Eduardo Frei Montalva, actual Presidente de la República. Esa proclamación fue uno de los primeros actos que concluyeron con la elección del 4 de septiembre de 1964 que exaltó a la Primera Magistratura de la nación al actual Mandatario.

A las 19.30 horas del martes culminarán los festejos organizados por ese grupo de funcionarios con un coctel en el local del Club Deportivo Audax Italiano, ubicado en Lira Nº 425.

Al acto ha sido especialmente invitado el Presidente Frei, junto a otros funcionarios de gobierno y parlamentarios.

Hasta la fecha no se ha confirmado la asistencia del Jefe del Estado a este aniversario.

VIAJANTES ELIGIERON SU NUEVA DIRECTIVA

En presencia de un inspector de la Dirección del Trabajo, se efectuó en la mañana de ayer la elección de la nueva mesa directiva del Sindicato Profesional de Viajantes, resultando electo por 5ª vez consecutiva como presidente, José Azar Cabezas.

El resto de los cargos quedaron ocupados de la siguiente manera: secretario, Jesús García Alvarez; tesorero Francisco Pérez Vásquez; y directores, Rodolfo Torrealba Morales y Juan Burgos Camargo.

En la misma reunión, el directorio leyó la cuenta a cerca de doscientos socios que se encontraban presentes, y que la aprobaron por unanimidad. También fue aprobada la cuenta rendida por el presidente del Club Social Hogar del Viajante.

Asimismo, fue aprobado el balance - informe presentado por la directiva anterior del Sindicato.

ORGANIZACION INTERNACIONAL

VENDE

Dos station wagons Toyota, cuatro puertas, motor 4 cilindros, llegados en noviembre 1963. Ver vehículos en Pedro de Valdivia 2633, de lunes a viernes, de 9 A.M. a 16.30. P.M. Propuestas de compra enviar en sobre cerrado a Casilla 10095. Se reciben asimismo propuestas por stock de repuestos. Fecha de apertura propuestas: 11 de julio. LA ORGANIZACION SE RESERVA EL DERECHO DE RECHAZAR TODAS LAS PROPUESTAS.

MAÑANA FINALIZAN CHARLAS DICTADAS POR SINDICALISTA

Mañana a las 19.30 horas, se inicia la última conferencia de un Ciclo de Charlas dictadas por el sindicalista Mario Sepúlveda Bustos, en el Salón de Honor de la Biblioteca Nacional.

En esta oportunidad, el dirigente sindical y profesor universitario, Mario Sepúlveda disertará sobre la Universidad ante el desarrollo; la integración cultural de América Latina y la Universidad Laboral, iniciativa legal de la cual es autor y se encuentra incorporada al Programa de Gobierno.

Se esperan novedades en la intervención de Sepúlveda, por cuanto el Senado, en la semana recién pasada, discutió una iniciativa presentada por la oposición que representa una "caricatura" del proyecto elaborado hace algún tiempo por el dirigente sindical mencionado.

En dicha ocasión los senadores del Partido Demócrata Cristiano se abstuvieron de apoyar el planteamiento de la oposición, lo cual significó un tácito respaldo a la Universidad Laboral, pendiente en el Congreso desde 1963.

En los gremios de Santiago hay entusiasmo por concurrir a la Biblioteca Nacional. Varios de ellos, han anunciado su presencia y, junto con ella, un impulso vigoroso al proyecto que crea la Universidad de los Trabajadores.

CONOZCA SUS DERECHOS (Consultorio)

PREGUNTA: Trabajo desde hace casi ocho años en una industria, en calidad de obrero, y durante todo este lapso he tenido serios problemas para obtener de mis empleadores autorización para tomar mis vacaciones anuales. Mi patrón aduce "limitación del personal y giro", para colocar obstáculos en cada oportunidad en que alguno de sus obreros solicita le sean concedidos los días legales de vacaciones. Como esta situación se ha continuado prolongando, con enorme perjuicio para todos los obreros que laboramos en la citada industria, sería interesante conocer las posibilidades de recurrir a las disposiciones legales en vigencia sobre la materia, con el objeto de poner término en definitiva a esta desagradable situación. Agradeciendo de antemano, queda de Ud., SSS.: **Salvador Godoy F.**

RESPUESTA.— Para dar respuesta amplia a la consulta planteada, transcribimos a continuación las disposiciones básicas de las leyes N.os 15.475 y 16.424, que regulan el feriado legal para el sector obrero. Los aspectos fundamentales son los siguientes:

Tienen derecho: Todo obrero que tenga 10 años de trabajo, continuos o no, tiene derecho a un día más de feriado por cada tres nuevos años trabajados.

Por edad: El obrero con más de 15 años trabajados y sesenta ó más años de edad, tendrá derecho a un feriado legal que no podrá ser inferior a 25 días. Además, el obrero tiene derecho a un día de feriado por cada año de servicio, sobre los quince ya señalados.

Días que comprende el feriado: El feriado correspondiente a las vacaciones anuales de los trabajadores, cualquiera que sea su régimen jurídico y que cumplan con un horario semanal de trabajo distribuido en cinco días, comprenderá además de los respectivos días hábiles y festivos, el día que no se trabaje en la semana, de acuerdo con esta distribución de horario.

En caso de despido: Todo obrero que haya trabajado en forma continua en las industrias o empresas 220 o 288 días, tendrá derecho a las vacaciones que correspondan a los días trabajados en caso de ser despedido, aun cuando no haya cumplido un año de trabajo. Los que no hayan cumplido el período de 220 días, tendrán derecho, en caso de despido, o de retirarse voluntariamente, a percibir su feriado proporcionalmente a los días trabajados.

Cuando hay convenios: Cuando el feriado está contemplado en convenios especiales, se mantendrá lo convenido, siempre que el derecho que está acordado, sea superior al concedido por la ley.

Calidad jurídica del Trabajo: Para gozar del beneficio, se computan los años trabajados como dependiente en cualquiera calidad jurídica, sea como empleado particular, empleado público, semifiscal, municipal, u otros.

Certificación: El Se[...] Seguro Social extiende [...] mulario que acredita [...] po efectivo de impos[...] gistradas en las [...] cuentas individuales [...] los casos de trabaj[...] hubieren prestado [...] una misma instituci[...] sa, establecimiento [...] acepta el reconoci[...] patrón o empleador, [...] do con el contrato [...] y demás antecedente[...] diten la fecha de i[...] trabajador.

Cuando no hay [...] falta de todo medi[...] podrán acreditarse [...] años de tiempo se[...] diante información [...] tua Memoria", rendi[...] formidad a las dispo[...] Código Civil, [...] aprobada por el tri[...] petente.

Solicitación del Ce[...] SSS: La petición d[...] do pueden formular[...] rados en forma pers[...] recta, ante las ofi[...] SSS, siempre que te[...] años de afiliación [...] También puede hac[...] trón que se interese [...] de tener un crecido [...] trabajadores que c[...] requisitos para aco[...] te beneficio. Para [...] sos, el SSS tiene [...] de los interesados [...] especiales que facilit[...] gamiento de estos c[...]

HORARIO DE TRABAJO DE OPERADORAS DE CIA. DE TELEFONOS

Una serie de entrevistas con parlamentarios y personeros de Gobierno han realizado los dirigentes sindicales de la Compañía de Teléfonos tendientes a lograr que se les otorgue a las operadoras de la Compañía el mismo trato, con respecto a horarios de que gozan las operadoras particulares y fiscales.

Los dirigentes sindicales han hecho presente que, mientras las operadoras fiscales y particulares cumplen un horario de trabajo de 42 horas semanales, las funcionarias de la Compañía deben laborar 48 horas, lo que redunda en una serie de problemas que desean evitar. Las gestiones para lograr esta igualdad de trato continuarán en el curso de la presente semana.

EMPLEADOS D[E] HUACHIPATO [...] CONFLICTO

Con fecha de ayer [...] té de Sindicatos de [...] de Huachipato [...] pliego único a la em[...] planteando conflicto [...] en demanda de me[...] de orden económico [...]

El pliego único [...] el producto de los [...] dividuales que los [...] dicatos presentaron [...] rado a este Comité [...] integrado por delegad[...] organismos. El [...] cién pasado la in[...] sometida a consider[...] asamblea, que lo [...] unanimidad.

PLIEGO EN EL CA[...]

Los empleados de [...] tría carbonífera de [...] Schwager, empezar[...] diar el pliego de pe[...] presentarán a la [...] el curso del mes de [...]

TELEVISION

Canal 9 - U. de Chile

17.02 TEATRO DE TITERES
17.20 DIBUJOS ANIMADOS
17.30 ESTE ES EL DEPORTE
18.00 SUPERCAR
18.27 FLASH INFANTIL
18.32 FLASH NOTICIOSO
18.34 CLASES DE FRANCES
18.45 NOTICIARIO
18.56 EL HOMBRE INVISIBLE
19.21 FLASH NOTICIOSO
19.30 DISNEYLANDIA
20.25 HOROSCOPO
20.30 PANTALLA NOTICIOSA
20.45 HP EN TV
21.00 TELETEATRO HISTORIA DE UN LUNES
21.28 FLASH NOTICIOSO
21.30 ¿CUANTO SABE USTED?
21.32 SHOW DE DICK VAN DIKE
22.00 LA CALDERA DEL DIABLO
22.30 LOS INTOCABLES
23.13 FLASH NOTICIOSO
23.15 CIERRE

TELEVISORES GELOSO

GRAN PANTALLA RECTANGULAR DE 23"
GARANTIA Y SERVICIO TECNICO

TELEMUNDI
CONDELL 1589 FONO 2367
VALPARAISO

DISTRIBUIDOR AUTORIZADO
TELEMUNDI
AGUSTINAS 698 NEDA 94
FONOS 64667 y 65030

DISTRIBUIDORES GENERALES
Bonacic y Caro Ltda.
V. MACKENNA 2245

DISTRIBUIDOR AUTORIZADO
TELEMUNDI
PROVIDENCIA 2131 - FONO 569038

TELEVISION

Canal 13 - U. Católica

13.56 ALMANAQUE
14.00 SERVICIO NOTICIOSO
14.15 MIENTRAS OTROS DUERMEN SIESTA
14.46 TELETEATRO POND'S
15.13 TEATRO DE LA COMEDIA
15.38 FRENTE A LA VIDA
16.06 PANORAMA PANAMERICANO
16.16 TELEKINDER
16.46 DICK TRACY
16.51 COLORIN COLORADO
17.37 BIOGRAFIAS
18.04 MR. MAGOO
18.27 SHINDIG
18.52 SEMBLANZAS DE CHILE
19.12 RITMO Y CANCION
19.23 LOS MONSTRUOS
19.49 MISCELANEA
19.59 DANZA, MUSICA Y MOVIMIENTO
20.24 EL TIEMPO
20.30 BONANZA
21.26 JOTA EME
21.42 CONVERSANDO CON EL PADRE HASBUN
22.00 EL REPORTER ESSO
22.17 TELETEATRO DEL CANAL 13
23.15 CIERRE -

sala nyl[...]
AHUMADA

SUPER LIQUIDACION DE INVIERNO en CASA García

Miles de insuperables Ofertas en nuestros 30 Departamentos

Depto. Menaje

Thermo la mejor calidad y garantía de fábrica
E° 13,80

Lamparita de velador, pie esmalado, pantalla con ampolleta
E° 12,80

Loncheras patente norteamericana
E° 18,90

Cubiertos para mesa acero inoxidable, Torero Standard. Composición americana cuchillo, cuchara, tenedor y cucharita para té. El juego
E° 8,90

Juego loza para mesa, de 72 piezas: 12 platos bajos, 12 hondos, 12 pan, 12 frutas al jugo, 12 tazas té, 12 tazas café. El juego
E° 94,80
Medio juego E 47,80

Depto. Blanco

Fundas confeccionadas en crea cruda, con basta y festón bordado. Tamaño 1 1/2 plaza a
E° 3,20
Tamaño 1 plaza E 2,90

Frazadas 100 o/o lana colores: beige, verde, azul, con huincha de seda en las cabeceras. Tamaño 1 1/2 plaza
E° 23,85

Sábanas confeccionadas en crea cruda, con basta y festón bordado. Tamaño 1 plaza a
E° 7,60

Depto. Eléctrico

Estufa eléctrica de 2 barras, económica
E° 24,50

Juguera eléctrica de 3 velocidades, marca Dram. Gran variedad de colores, garantía 2 años
E° 198

Excelente plancha eléctrica cromada totalmente garantida
E° 29,80

Depto. Muebles

Diván-cama doble para transformarlo en dos camas individuales o una de dos plazas totalmente tapizada en cretona a su elección
E° 498

Tapicería

E° 63
Colchón algodón tipo lanilla confeccionado en coty listado Yarur 1 plaza

Alfombra Garcilacor fibra fieltro, modelo exclusivo, medida 1x160 E° 99
Medidas especiales entrega inmediata 140x2
E° 179

IMPOSIBLE MAS BARATO!!

Medias Nylon sin costura, punta y talón reforzado, selección extra. El par
E° 2,68

Cuadros de jersey de seda indemallable, todas las tallas y colores
E° 2,95

Pintoras en telas de bonitos estampados, surtido de tallas
E° 8,85

Camisas de dormir afraneladas diferentes colores
E° 14,90

Jardinera afranelada en colores azul, café, plomo, desde
E° 9,95

Camisetas y Calzoncillos afranelados blancos para hombres desde
E° 10,90 ½

Camisas para niño en popelina blanca, con cuello repuesto, de 6 a 15 años
E° 8,95

Deportivo vestido confeccionado en tela especial fibrotex
E° 55

Práctico y novedoso abrigo en fina lana a solo
E° 128

Elegantes Chaquetones de Tweed diferentes telas, todas las tallas, desde
E° 85

Ambos Cadetes en casimir peinado, desde
E° 75

Trincheras y pilotos confeccionados en tela Inglesa, todas las tallas, colores de gran moda
E° 198

Magnífico Sobretodo corte moderno en fino paño, todas las tallas
E° 149

EL POZO DE LA SUERTE regala Millones entre todos los compradores

ESTACIONAMIENTO CÓMODO CUANDO USTED COMPRA EN NUESTRA CASA

CASA García
Av. B. O'HIGGINS esq. Av. ESPAÑA

FELICITAS M.R.

SU ALMANAQUE COMERCIAL

ALMACENES

ALMACENES RODILES S. ... — casacas, overoles, slacks. Confecciones en general. Alameda 2945.
GC. 13/VII/66

ALMACENES EL TIGRE. — Confecciones finas, sastrería, camisería. Alameda 2880.
GC. 30/IX/66

ARMERIAS

CASA ITALIANA. — REPARACIONES armas de fuego. La casa del anafe Primus. Lámparas Petromax Coleman Sun Flame. Repuestos en general. Arturo Prat 141 — 382235.
GP. 2/XII/66

ANTENAS T. V.

"OÑATE". FRECUENCIA MODULADA. Instalaciones; precios fábrica. Providencia 1622, local 11, 254979.
GC. 13/VIII/66

"TRANSFORMACIONES GAMMA". Reguladores voltaje. Todo tipo. San Pablo 1565 — 68386.
GC. 24/IX/66

ARTESANIA

"ARTICULOS DE BRONCE". Esmaltado. Regalos finos, decorativos. Fábrica: Alonso Ovalle 713.
GC. 30/X/66

ART. METALICOS

"MANUFACTURAS NOLLI"
Romanas — Cortinas metálicas. Cerrajería.
Arturo Prat 1464 — 51995.
GC. 20/66

"CASA BOVE". BRONCERIA. Manillas, lápidas, reparaciones, plaqué, plate, bronce, plateados. San Francisco 363 — 383363.
GC. 30/10/66

ALUMINIO

"LA IDEAL". VENTAS DETALLES. reparaciones. Diez de Julio 574 — 397852.
GC. 23/IX/66

AUTOMOVILES

"LORD COCHRANE 182". CONTADO compro automóviles, camionetas buen estado. Consignaciones, permutas.
GC. 19/IX/66

"ADOLFO SANVILEVICH". COMPRAVENTA, consignaciones. Desde 1945. Arturo Prat 776 — 383454.
GC. 17/IX/66

"AUT. STOP". CONSIGNACIONES. Autos, camiones, camionetas. Negocios rápidos. San Francisco 347.
GC. 24/X/66

"LEAL AUTOS". COMPRA-VENTA consignaciones, financiamiento. Anticipo dinero. San Isidro 600 — 36587.
GC. 2/V/66

"CONSIGNACIONES". ADELANTAMOS dinero. Compramos contado permutamos, cualquier operación. Financiamientos. 10 de Julio 374 — 38772.
GC. 12/VI/66

BALATAS

IMPORTADORA "SANTIAGO". FRENOS, embragues. Autos, camiones, tractores, maquinarias, industrias. Avenida B. O'Higgins 1395.
GC. 13/VIII/66

BICICLETAS

"CICLISTAS". BICICLETAS Y REPUESTOS. Casa Mena. Arturo Prat 1802, esquina Ñuble.
GC. 31/V/66

"EGAÑA". TALLER CICLISTA. pinturas, cromados, repuestos, reparaciones. Avenida Ossa 146.
1.o/VIII/66

CYCLES ALAMEDA, BICICLETAS Ital-Sport, todos los tamaños y modelos. Triciclos reparto. Repuestos, accesorios. Alameda 2781. Santiago.
GC. 6/IX/66

CAMISERIAS

"TABAL". INAUGURA VENTA detalle a comerciantes. Precios especiales. Loreto 341.
GC. 25/IX/66

CASAS DE REMATES

EN SUS TRES GRANDES LOCALES, remates todos los lunes de: automóviles, camionetas, camiones, motos, motonetas, maquinarias; industria agrícola. Muebles menajes. Consignaciones, anticipos. Informes Arturo Prat 544, fono 39235. Oscar Zárate Oyarzún, Martillero Público.
GC. 1.o/X/66

"CECILIA ROMERO CADIZ". AVENIDA Matta 777 — 392960. Remates, consignaciones. Venta privada. Living, comedores, dormitorios. Muebles sueltos. Acepto operaciones Banco del Estado.
GC. 15/XI/66

CASACAS DE CUERO

"PINTAMOS, CAMBIAMOS CIERRES". Puños, forros, cuellos, etc. Maletería "SAINT GEORGE". Alameda 2820, frente calle Libertad.
GC. 30/IX/66

COCINAS

"TECNICAS". TRANSFORMACIONES. Cocinas gas licuado, estufas. Arturo Prat 1085, San Pablo 1444.
GC. IX/66

COLCHONERIAS

"EL FERROCARRIL". FABRICA colchones, ropa de cama. Ventas mayor y menor. Meiggs 66.
GC. 30/X/66

ALMACENES ALAMEDA, VENTAS por mayor y menor. Hernando Hermanos Limitada. Alameda 2340, teléfono 91738.
GC. 22/VIII/66

"LA FAMILIA". CATRES, COLCHONES, ropa de cama, coches, sillas para niños. Precios fábrica. Alameda 3698.
GC. 22/VIII/66

CONFECCIONES

"CASA DINOTEX". — PANTALONES, camisas, calcetines, corbatas. Ropa interior para hombres. Medias variedad de marcas. Uniformes, abrigos y pantalón colegiales. Tenderini 20, Santiago.
GC. 1.o/X/66

"EIFEL", FABRICA CONFECCIONES señoras. Ventas solamente a comerciantes. Irarrázaval 2308.
GC. 27/V/66

ESCANILLA 106 — 374424. RECIBO hechuras tejidos máquina. Costura overlock. Bordados.
GC. 27/V/66

"COMERCIANTES"
Ventas por Mayor.
Camisas, enaguas, soquetes, perfumes, etc. PATRONATO 260.
GC. 28/X/66

"EIFEL". — FABRICA CONFECCIONES señora. Venta mayor y menor. Irarrázaval 2308.
GC. 31/XII/66

CONFITERIAS

CONFITES "DON RAUL". PRECIOS para comerciantes. Tres direcciones para su mejor atención: San Alfonso 43, y San Alfonso 45, Estación Central; Andrés Bello 659, costado Vega Central.
GC. 30/X/66

"COLO COLO". FABRICA CONFITES, dulces. Precios especiales para comerciantes. Especiales Pan de Pascua. Reparto a domicilio. Esperanza 9 — 84287.
GC. 12/IV/66

CROMADOS Y NIQUELADOS

ESPECIALIDAD, PARACHOQUES, implementos motonetas, broncerados, cobrizados, plateados, vajillas. Brasil 794.
GC. 8/XII

CLINICA DE JUGUERAS

ENCERADORAS, BATIDORAS, LAVADORAS, estufas, cocinas, bases, repuestos. Eyzaguirre 1816 — 711337.

CUADROS Y MARCOS

"RING", IRARRAZAVAL 3357. EL taller del marco elegante. Cuadros, marcos.
GC. 1.o/V/66

"SUTER Y VARAS", PINTURAS, óleos, acuarelas, reproducciones. Marcos. Providencia 2309.
GC. 13/VIII/66

CARPINTERIA

"ELIZONDO GOMEZ", COMPAÑIA 1853, especialidad muebles cocina, closets. Reparaciones generales.
GC. 23/IX/66

CRISTALERIA

CRISTALERIA EN GENERAL. MENAJE — Plásticos — Regalos. Morandé esq. General Mackenna.
GC. 30/XII/66

DEPORTES

"MISAEL ESCUTI" AL SERVICIO de los deportistas. Bandera 767, fono 81715.
GC. 20/X/66

"DEPORTES SANHUEZA", FABRICA artículos deportivos. Cuenta con 20 canchas al servicio de los deportistas. Solicite su cancha en Esperanza 5, teléfono 93168.
GC. 26/XI/66

EMBRAGUES

"BRASIL", REACONDICIONAMIENTO toda clase prensas, balatas, embragues. Brasil 794 — 80041.
GC. 22/VIII/66

ELECTRICIDAD

"GALDAMES", CHACABUCO 9 (ESTACIÓN Central). Artículos eléctricos. Reparaciones planchas, garantidas.
GC. 24/XI/66

"CASA AMERICA". ELECTRICIDAD, reparaciones. Ventas artefactos. Pedro de Valdivia 3403.
GC. 30/XII/66

"MEZA HERMANOS". REPARACIONES eléctricas. Hogar, industria, comercio. Providencia 1822 — 254877.
GC. 13/VIII/66

"TRANSFORMADORES GAMMA". Regulador voltaje. Todo tipo. San Pablo 1565 — 68386.
GC. 24/XI/66

C A R P A S

"BUSTOS", LA FABRICA MAS ANTIGUA de Chile. Ofrece: Carpas para camiones y toldos camionetas. Lonas impermeables. Rosas 2010, teléfono 83077.
GC. 18/X/66

"LAUTARO". TELONES PARA TERRAZA con armazón de cañería. Carpas para camiones. Natániel 2001.
GC. 31/XI/66

"EL REY DE LAS CARPAS", M. R., Carlos García. Carpas para camiones, campaña, playas. Toldos, jeeps, camionetas, armada cañerías. Lonas impermeabilizadas. Hechuras, composturas. Arturo Prat 1392, teléfono 55089.
GC. 6/IX/66

ENCENDEDORES

REPARACIONES ENCENDEDORES ELECTRICOS, corriente, gas licuado. Santa Rosa 92 — 392096.
GC.-28-XII-66

EMPANADAS

"EMPANADAS BOYSAR". SUS fábricas: Antonio Varas 2487, fono 251589. Covarrubias 40, fono 497395. Las Condes 6740, fono 485206. En Viña del Mar: Edificio Montecarlo, Avenida San Martín.
GC. 12/IV/66

COLCHONES

PALOMOS HNOS. SOMIERES, COLCHONES, artículos de terraza y playa. Instalaciones toldos, cortinas. Alameda 173, teléfono 31721.
GC. 19/IX/66

"SAN PEDRO", FABRICA DE COLCHONES. Ropa de cama. Ventas por mayor y menor. Meiggs 79, teléfono 95022.
GC. 30/X/66

"HIDALGO", FABRICA DE COLCHONES. Marquesas cromadas, ropa de cama. Ventas por mayor y menor. San Alfonso 54 — 95183.
GC. 30/X/66

COLCHONES LANA ALGODON, somieres finos, únicamente en la fábrica El Sur, San Diego 1852.
GC. 24/XI/66

ROPA INTERIOR

"OSO", POLERAS, ROPA INTERIOR. Damas, caballeros, niños. Venta al detalle. Loreto 332.
GC. 23/IX/66

"TEXTIL LIBERTAD", ANTIGUA Fábrica. Ropa interior. Ventas por kilos. Rosas 1367.
GC. 30/X/66

DEPOSITO DE FABRICA, TEJIDOS de punto. Surtido permanente. Productos Mota, Cupido, Victoria. Irarrázaval N.o 2764.
GC. 27/V/66

"TEJIDOS DE PUNTO". DAMAS caballeros. Ventas mayor. Detalle. Precios rebajadísimos. Irarrázaval 2348.
GC. 27/V/66

F A J A S

"FAJAS-SOSTENES", BATAS, MAÑANITAS. Especialidad sobre medida. Arturo Prat 165.
GC. 7/X/66

FARMACIAS

"ALHAMBRA". PRESTIGIADA DESDE 1921. Enrique Vivanco Edding Químico-Farmacéutico. Lira—Diez de Julio. Fono 34936.
GC.-15-IX-66

RAMONA

POR LINO PALACIO

FERRETERIAS

"VEGA NORIEGA". IMPORTADORES: Propietarios Cerrajería Deva. Puente 701. Estacionamiento gratis en Rosas 948.
GC. 30/IX/66

"O'HIGGINS", VILLAR HERMANOS Limitada. Herramientas, mecánica, quincallería, materiales construcción. Artículos eléctricos, menajes. Avda. B. O'Higgins 2182.
GC. 22/VIII/66

FOTOGRAFIAS

"VERGARA", ESPECIALIDAD ALBUMES de matrimonios. Providencia 1622, local 14 — 256577.
GC. 13/VIII/66

RAPIDOS, INDUSTRIALES, RETRATOS, Reproducciones, Revelados, Copias, Ampliaciones. San Pablo 1483.
GC.-30-XII-66

FUNERARIAS

"SANTA CECILIA", BRASIL 896, teléfono 85839. Atención asegurados. Con su cuota, servicio con urnas. Atención diurna y nocturna.
GC. 30/X/66

"LA BENEFICENCIA", SERVICIO diurno y nocturno. Atiende asegurados. Independencia 1054, teléfono 371430.
GC. 14/V/66

"LA SANTIAGO", ATENCION PENSIONADOS Seguro Social. Independencia 1044, teléfono 371430.
GC. 14/V/66

"MUNDUS", ATENCION PERMANENTE. Irarrázaval 1796, teléfono 494086.
GC. 14/V/66

"LA HUMANITARIA", ATENCION permanente. Seriedad. San Diego 1897. Fono 52452.
GC. 12/VI/66

"SAN JOSE". ESPECIALIDAD SERVICIO para niños. Atención diurna, nocturna. Santa Rosa 1176.
GC. 12/VI/66

GRABADOS METAL Y GOMA

"TIMBRES GOMA"
En 5 horas. Grabados calados.
ANDRES GARETTO
Alameda 723 — Locales 90—91
Teléfono 31941
GC. 30/IX/66

TIMBRES GOMA "BOLTON". SOMOS fabricantes. Atendemos provincias. Teléfono 52980. Casilla 7100. Natániel 2129, altos. Depto. 2144.
GC. 14/XI/66

GUITARRAS

"ANTIGUA CASA SANTIBAÑEZ". Guitarras finas Tizonas. Arpas. Cóndor 791. Fono 392330.
GC.-29-XII-66

GARAJES

"SERVICIO SKODA", TECNICOS especializados. Reparaciones, repuestos. Trabajos garantidos. Emilio Vaisse 784.
GC. 12/VI/66

HILANDERIAS

CADENA NACIONAL DE ECONOMIA Textil Chuaqui, con su Sistema Revolucionario de Ventas. Ofertas especiales. Poleras hilo, 1-2 años, 2.600.—; Poleras hilo, 5-7 años, 3.500.—; Chalecas hilo, 23.000.—; Chalecas para guaguas, gran calidad, cada una, 7.500.—; Descuentos del 10 o|o Instituciones y Centros de Madres. En su extensa red de locales: Providencia 2353; San Antonio 726 (local 7); Diagonal Cervantes 875; Los Tres Antonios 77; Irarrázaval 2490 (esq. Pedro de Valdivia).
GC. 17/VIII/66

IMPRENTAS

"JES", IMPRESOS EN GENERAL timbres, bautizos, diplomas. Arturo Prat 1698 — 53598.
GC. 25/IX/66

JARDIN DE FLORES

"MARIO OSORIO", ARREGLOS florales. Iglesias, canastillos, bouquets, coronas. Irarrázaval 2314.
GC. 31/V/66

JUGUETERIAS

"EL AGUILA". MAYORISTAS EN juguetes, menajes. Meiggs 40, teléfono 82271.
GC. 12/VI/66

Depósito de Lanas

"EL ROSAL", SAN DIEGO 1138. Surtido completo en lanas. Depósito Edilio.
GC. 23/IX/66

LETREROS

"RUBEN". STAND. SILK-SCREEN, dibujos, afiches. San Francisco 711 — Teléfono 31551.
GC. 30/IX/66

"ARTELO PUBLICIDAD", LETREROS camineros plásticos. Silk-Screen. Plaza España 88 — 275230.
GC. 1.o/VIII/66

"PERLY", LETREROS PINTADOS, chelguán, géneros, metálicos. Silk-Screen. Manuel Rodríguez 787 — 68688.

GUAJARDO, DIBUJANTE. — SAN Martín 730. Letreros, afiches. Precios módicos. Facilidades.
GC. 1.o/XI/66

LIBRERIAS

"PROFESOR MONMAR". HOROSCOPO. Envíe E° 1,00 en estampillas. Fecha de nacimiento. Recibirá su horóscopo gratis. Arturo Prat 1619. Casilla 8111, teléfono 84131.
GC. 15/X/66

LAVADORAS

SERVICIO TECNICO HOOVER. REPUESTOS legítimos. Precios de fábrica. Pedro de Valdivia 3398.
GC. 27/V/66

LAVANDERIAS INDUSTRIAL

"ANDES": TINTORERIA Y LAVANDERIA. Grajales 1887, esquina Vergara. Dry Cleaning. Atención Internados, restaurant, hoteles, etc. Especialidad ropa blanca de hombre y de mujer. Limpiados al seco y al vapor. Entrega rápida. Apuros en 48 horas, seriedad. Rapidez. Economía. (No olvide ANDES su Tintorería", en Grajales 1887, esquina Vergara. Presentando este aviso obtendrá un 15 por ciento de descuento.
GC.-18-XI-67

"RIVET", ROSAS 2123, TELEFONO 65082. Especialidad en lavadoras de Hoteles, Restaurant, Hospitales. Recepciones. Entrega en 24 horas.
GC.-18-XII-66

MAQUINARIAS

"ORNAVEN". REFRIGERACION, BALANZAS, bombas, enceradoras, reparamos. San Francisco 50, fono 383119.
G.C. 2-XI-66

ESTABLECIMIENTO TECNICO, MAQUINAS coser, escribir, reparaciones. San Pablo 1776 — 86659.
G.C. 7-XI-66

COMPRO-VENDO MAQUINAS ESCRIBIR, sumar, calcular. Catedral 1396, teléfono 711640.
GC.-28-XII-66

HUGO PALMERO C., MAQUINAS ESCRIBIR, sumar, reparaciones, compraventa. San Martín 91. Fono 66969.
GC.-27-XII-66

MALETERIAS

"MALETERIA BRASIL" ESTUCHES, GUITARRAS, maletas, bolsos. Fabricantes. Cóndor 1060 — 81605.
G.C. 15-XI-66

MALETERIA BANDERA, GRAN SURTIDO portadocumentos, bolsones para colegiales. Toda clase artículos para deportes. Bandera 735.
G.C. 6-IX-66

REPARADORA DE MALETAS Y CARTERAS "Sylvia". Composturas, teñidos. Cambios de cierre eclair. Fundas para maletas. Transformaciones de carteras de cocodrilo. Alameda 980, local 41.
G.C. 24-IV-66

MALETERIA SANTA LUCIA LTDA. — Alameda 299, teléfono 30956. Maletas, carteras, bolsos, billeteras, cinturones, guantes, bolsones, portadocumentos, paraguas, lentes.
G. C. 30-IX-66

MENAJE

REFRIGERADORES, COCINAS CALIFONT. Muebles cocina, lavadoras Mademsa. Arturo Prat 754.
G.C. 30-XI-66

"CASA HIDALGO", ARTEFACTOS PARA el hogar. Fensa, Sindelén, Hoover, Radios Philips. Amplias facilidades de pago. Alameda 1993. (Mencionando este aviso obtendrá un descuento).
G.C. 4-X-66

"HIDALGO", CRISTALERIAS, LOZA, enlozados. Artículos regalos, cocinas. San Alfonso 42.
GC-21-XII-66

"LA REGALONA" LOZA, CRISTALERIA, aluminio Fantuzzi. Cuchillería, plástico. Artículos para regalos. Alameda 2907.
G.C. 13-VIII-66

FCA. DE MOLDES

MANCINI.— SAN PABLO 1538—69872. Moldes para pastelería en general.
G.C. 1.o-XI-66

MUEBLERIAS

"EL CIRCULO", ARTURO PRAT 571. Muebles de calidad. Precios bajos. Grandes facilidades.
G.C. 25-IX-66

"VALMOY", DEPOSITO. FABRICA. Dormitorios, comedores, livings. Precios sin competencia. Arturo Prat 480.
G.C. 30-XI-66

"FABRICA UNIVERSAL", SAN PABLO 2863. Ofertas para comerciantes. Todo E° 10. Sillas, veladores, mesas centro.
G.C. 31-V-66

"HONG KONG", MUEBLES FINOS DE caña. Modelos exclusivos. Carmen 538.
G.C. 15-X-66

"BRICEÑO", ESPECIALIDAD ENCHAPADOS. Comedores, dormitorios, livings. Créditos. Lord Cochrane 1134—52132.
G.C. 1.o-VI-66

"FABRICA MUEBLES MINOND" ESTILOS y modernos. Finos. Pedidos especiales por catálogos. Carmen 25.
GC. 30/XII/66

"MUEBLES", REPARACIONES. TAPICERIA. Transformaciones. Restauración de barniz. Ñuble 1424 — 569617.
G.C. 24-VI-66

"MOROCCO", ESPECIALIDAD MUEBLES pino. Colchones, catres cromados. San Pablo 2901.
G.C. 14-V-66

"BRISTOL", LIVINGS, COMEDORES, dormitorios. Estilos modernos.
MUEBLES COCINA. INDEPENDENCIA N.o 869.
G.C. 12-VI-66

FABRICA DE MUEBLES ALAMEDA. Precios fábrica. Calidad de primera. Facilidades para todos los bolsillos. Despachos provincia. Alameda 2597.
G.C. 13-VIII-66

MUEBLES CENTRAL, OFRECE: LIVINGS dormitorios, comedores, modernos y de estilos. Facilidades. Precios bajos. Despachos a provincia. Alameda 2636.

E° 148.— LIVING COMPRELOS AL fabricante. La Frontera, San Pablo 1517.
G.C. 19-VI-66

INCREIBLE, PERO CIERTO: LIVING, E° 155; Rinconera E° 275. Gran surtido en muebles. San Pablo 1455.
GC.-18-XII-66

TALLER DE ENJUNCADORES, EN SILLAS, marquesas. Radios. Precios especiales a fábricas. Entrega rápida. Teléfono 32519. Diez de Julio 748.
GC.-24-VI-66

BRICEÑO, COMEDORES, DORMITORIOS. Estilos, actualidad, livings. Piezas sueltas. Lord Cochrane 1134.
GC.-31-XII-66

MUEBLES DE CAÑA

MUEBLES DE CASA, "JOHNSON".— Bar tres pisos, tapiz rojo 130; living con cojines 170; comedores 6 sillas, con cojines 180. Santa Rosa 684.
G.C. 30-XI-66

NEUMATICOS

ECONOMIA, GARANTIA, AVENIDA España 72. Para todo vehículo cuatro ruedas.
HECTOR HURTADO U., CONCESIONARIO autorizado INSA. Ventas, servicio. Teléfonos 66159 — 65596. Alameda 2295.
G.C. 13-VIII-66

SANTIAGO MARTINEZ E HIJOS LTDA., San Pablo 1990, esquina Brasil, San Pablo 1802, teléfonos 60557 — 61345.
G.C. 22-VIII-66

ROPA DE NIÑOS

"DANNY". LINEA MODERNA, PARA niños, niñitas. Diseños exclusivos. Irarrázaval 2254.
G.C. 2-V-66

OLLAS A PRESION

"CASA DE LA OLLA A PRESION".— Repuestos, reparaciones. Ollas nacionales e importadas. Tenderini 77, teléfono 392494. No tiene sucursal.
G.C. 30-IX-66

OPTICAS

"TALLER PRAT" CAMBIO CRISTALES. Toda clase composturas. Repuestos. Arturo Prat 829.
G.C. 24-XI-66

PLASTICOS

"BOLSAS TODAS LAS MEDIDAS", POR kilos. San Alfonso 33. Santiago. Estación Central.
G.C. 24-XI-66

PANTALLAS

"PANTALLAS". ARREGLOS, TRANSFORMACIONES, pantallas, lámparas. Avenida Matta 203, fono 380367.
G.C. 24-XI-66

"ASTRA". DISEÑOS, CREACIONES. Pantallas, lámparas, todos los tipos. Transformaciones y arreglos en general. Fábrica: Puyehue 1464. Sucursal, Alameda 228.
G.C. IX-66

PAÑUELOS

"CIERVO", REGALOS POR TRADICION. Ventas mayor y menor. Irarrázaval N.o 2310 — 460559.
G.C. 27-V-66

PESCA Y CAZA

"ARMERIA RICCI", SURTIDO COMPLETO para cazadores, pescadores. Reparaciones generales. Arturo Prat 265.
GC. 30/XIII/66

PERFUMERIAS

"CHIPRE", OFRECE POLVOS, EXTRACTOS, colonias, lociones sueltas. Surtido completo del ramo. Recoleta 143. No confunda.
G.C. 29-XI-66

PINTURAS

MARCOLETA 570, ESQUINA CARMEN. Latex, Oleos, Esmaltes. Tierras colores, Brochas.
GC-27-XII-66

FABRICA DE PARQUETS

"COIGUE Y EUCALIPTO", ENTREGA inmediata. Gabriel Palma 988, por Recoleta, altura 2650; Liebre 26.
G.C. 11-IX-66

PROPIEDADES

VENDEMOS SITIOS, LOCALES, PUERTO San Antonio, Providencia 1622, local 15.
G.C. 22-VIII-66

RADIO Y TELEVISION

MESAS TELEVISORES, METALICOS Y maderas. Todas medidas. San Francisco 466.

CASA LOPEZ. RADIO, TELEVISION. Repuestos. Fono 61614. San Diego 1999.
G.C. 30-IX-66

SERVICIOS RADIOS DE AUTOS. TRANSISTORES, radioelectrolas. Atención domicilio. Roy del Solar, Santa Rosa 270, 35887.
G.C. 24-IV-66

"TELERADIO" SERVICIO DOMICILIO. Construcción equipos Stéreo. Providencia 1622, local 13 — 256577.
G.C. 3-VIII-66

"RADIO AMERICA LTDA". ANTENAS para T. V. y F. M. Automóviles. Repuestos. San Diego 624. teléfono 85101.
G.C. 13-VIII-66

"ELECTRONICA", REPARAMOS TELEVISORES. Radios transistores. Frecuencia modulada, grabadoras, tocadiscos. Antonio Varas 46.
G.C. 13-VIII-66

"TELESERVICE". REPARAMOS TELEVISORES a domicilio. Rápida y económicamente. Teléfono 24637.
G.C. 2-V-66

"AUTO-RADIO". TELEVISION. SERVICIO. Reparaciones. Radios alemanes. Múltiples. Irarrázaval 2381.
G.C. 12-VI-66

"RADIO TELEVISION", REPARACIONES de urgencia. Enceradoras todas marcas. Avenida Larraín 5810-2. Teléfono 273384. La Reina.
G.C. 23-VIII-66

RADIO, TELEVISION, REPARACIONES. Tocadiscos, amplificadores, parlantes, lustradoras, enceradoras, transistores. Catedral 1049, local 76, fono 64333.
G.C. 30-VII-66

"CASA ALEJANDRA" SERVICIO TECNICO. Radios, autos, televisión, transistores. Portugal 277.
G.C. 6-IX-66

KEIM, VENTAS TUBOS. REPUESTOS. Radios. Taller reparaciones. Teléfono 713501. San Pablo 1664.
G.C. 7-XI-66

TRANSFORMADORES GAMMA. TRANSFORMADORES todo tipo. Descuentos. San Pablo 1565 — 68386.
G.C. 24-XI-66

REPARACIONES RADIO-TELEVISION. Amplificadores. Instalaciones, reparaciones eléctricas. San Pablo 1741-2836. Fonos 712695-724848.
G.C. 28-XI-66

"REAL HNOS.", FABRICA DE MUEBLES para radioelectrolas y muebles para su televisor. Enchapado y barnizado al duco, con puertas y llaves. Precios sin competencia. San Diego 910.
GC.-14-XII-66

RELOJERIAS Y JOYERIAS

"LEIVA", COMPOSTURAS RAPIDAS, garantidas. Joyas. Arturo Prat 751, local 34.
G.C. 27-XI-66

"JOYERIA — RELOJERIA". REPARACIONES, ventas, permutas, consignaciones. San Francisco 407 — 383593.
G.C. 27-XI-66

"VICTORIA", OSCAR HODGES MOORE. Seriedad, rapidez, garantía. Diez de Julio 705 — 38306.

CAJAS REGISTRADORAS

REGISTRADORAS NATIONAL. BALANZAS, Básculas, Cortadoras. Compraventas. Reparaciones "Raga". Amunátegui 419.
GC.-24-VI-66

REPARACIONES, COMPRAVENTAS, MAQUINAS escribir, sumadoras, calculadoras. San Martín 115 — 97775.
GC.-27-XII-66

REPUESTOS DE AUTOMOVILES

"CATALAN & MENESES LTDA.". Repuestos automóviles, camiones Bedford, Vauxhall. Santa Rosa 81 — 392479.
GC.-17-XII-66

FABRICA, RETENES GOMAS EN GENERAL. San Pablo 1911 — 60296.
G.C. 28-XI-66

"REPUESTOS DE GOMA", SURTIDO completísimo. Colocación rápida pisos, "Cometex". Maturana 2, lado Teatro Carrera. Teléfono 712780.
G.C. 13-VIII-66

"TECNICO ESPECIALIZADO". REPARACIONES radios automóviles, en el día. Ejército 25.
G.C. 13-VIII-66

DE TODO PARA SU FORD REPUESTOS, accesorios, desarmadurías. Motores. Importación directa. Alameda 2221, teléfono 84458.
G.C. 13-VIII-66

REPUESTOS MORRIS, AUSTIN, Muffield, Lucas. Hugo Molina Pérez. Brasil 34. Tel. 712057.

"OPEL", REPUESTOS Y ACCESORIOS. Mecánica en general. Agustinas 2772. Teléfono 98350.
GC.-27-VII-66

REPARADORAS DE CALZADO

"LA RAPIDA", CALZADO CABALLEROS. Cosido, sólo E° 25.—, y para damas, E° 18.— Precios especiales comerciantes. Reparaciones generales. Alameda 229.
G.C. 19-IX-66

CALZADO DE MEDIDA "EL RAPIDO". Elaborado a mano. Especialidad medida señoras, caballeros, niños. Chacabuco 41. Teléfono 90501.
GC.-27-VII-66

BULNES, REPARACIONES: CARTERAS, portadocumentos. Teñidos. Renovaciones. Tarapacá 1286. Teléfono 713418.
GC.-27-XII-66

RESORTES

ESPIRALES, RESORTES, CUALQUIER Automóvil. Industrias en general. Riquelme 2, fono 63908.
GC.-17-XII-66

SALONES DE BELLEZA

"LUICIEN", TINTURAS, PEINADOS, cortes. Permanentes, masajes. Atención de 9 a 20.30. Compañía 1526.
G.C. 31-V-66

"ESCUELA DEL EXITO MARINA". Academia de Peluquería. Ofrece cursos completos por 90 días, de damas y caballeros. Matrícula abierta todo el año, incluso domingos y festivos. Bascuñán 273 y 117.
G.C. 31-V-66

SANITARIOS

"ARTURO PRAT 1491". SALAS DE BAÑO. Blancas, color. Surtido completo. Muebles cocina. Lavaplatos. Califont, cocinas gas licuado.
G.C. 20-IX-66

REFRIGERADORES, COCINAS, CALIFONT, muebles cocina, lavadoras. Mademsa, Arturo Prat 764.
G.C. 8-XII-66

SASTRERIAS

CONFECCIONES "NAPOTEX". ... Diego 590. Ropa fina para caballeros y niños. Gran surtido pantalones, ... y abrigos. Se conceden créditos.
G.C. 15-...

"RUBEN", COMPOSTURAS, TRANSFORMACIONES, Virados, hechuras. ... Damas, caballeros. Huérfanos 1...
G.C. 13-VII...

SEMILLERIAS

"MI JARDIN", SEMILLAS, HORTALIZAS, flores, desinfectantes, ... maceteros, greda para modelar. ... niños Egaña 29.
G.C. 1.o-VII...

"EL HUERTERO". — SAN ANTONIO 733 — 384742. Pastos para ... Bulbos, flores, semillas, flores, ... lizas, maceteros. Alimentos ... Despacho todo Chile.
G.C. 17-IX...

TARJETAS

FRESIA — OFRECE EXCLUSIVIDAD. Bautizos, matrimonios, personales, comerciales. Regalos. En sus locales Huérfanos 1052, local 6, FATIMA, ... Antonio 255, local 2.
G.C. 2...

TEJIDOS FINOS

FABRICA DE TEJIDOS "CORSI" ... delos exclusivos. Hilos — lanas. ... cuñán 54. Alameda 2837. Cartagena ... Esmeralda 106.
G.C. 12-...

"LA FAMA", PARA COMERCIANTES los precios más bajos en plaza. ... léricos" E° 17.— Pura lana. ... Diego 1220.

"PENELOPE", TEJIDOS FINOS, modelos, colores exclusivos. ... Precios de fábrica. Roberto ... 1159.
G.C. 27-...

"SALKI" M. R., FABRICA DE ... de algodón. Salomón Pichara ... Filomena 253.
G.C. 28-...

TINTORERIAS

TINTORERIA Y LAVANDERIA "... did". Limpiados al seco y al vapor. Seriedad, rapidez, economía. ... gue N.o 214.
G.C. 1-...

"LAS NOVEDADES", SAN FRANCISCO 425 — 362651. Especialidad ... dos, cortinajes, lutos, limpiados.
GC.-15...

TINTORERIA, LAVANDERIA "EL ... ne Blanco", Irarrázaval 1377 — ... Especialidad ropa blanca. Interior hombre y mujer. Servicio ...
G.C. 27-...

"LUTECIA", LIMPIADOS AL ... alfombras, gamuza, trajes ... riedad, economía. Irarrázaval 2... 252043.
G.C. 31-...

TINTORERIA FRANCE, SAN ... 598. Impermeables, limpiados, ... mealizado, gamuzas, cueros.
G.C. 7-...

"MY LADY", EYZAGUIRRE 1061, ... pieza, seco, vapor. Zurcidos ... Teñidos.
GC.-...

LIMPIADOS QUIMICOS, EXCLUSIVOS colores. Lutos 4 horas. Madrid ... Amunátegui 483. Teléfono 71...
GC.-27-...

TIENDAS

NOVIAS — BAUTIZOS "LA CASA Blanca", Novias: Especialidad en velos, tocados, bouquets, azahares, ... tes de matrimonio. Extenso surtido en tarjetas para bautizos y ... para guagüitas. Gran stock en artículos de primera comunión. Depósito de medias. En sus dos amplios locales, Puente 742 y 764.
G.C. 19-...

"KHALILIEH", FABRICA DE CONFECCIONES. Damas, caballeros. Pantalones, camisas, faldas, blusas, enaguas, ... toras, banlón, todos tipos. Perfumes. Ventas mayor y menor. Precios a mayoristas. Santa Filomena 548.
G.C. 29-...

"COMERCIANTES", VENTAS POR MAYOR. Perfumes, enaguas, camisas, ... das, etc. San Alfonso 12.
G.C. 21-...

TRANSPORTES

"LA RAPIDA", MUDANZAS: DENTRO y fuera de Santiago. Especialidad en mobiliario fino. Cajas fondos. Avenida Matta 365, fono 34664.
G.C. 27-...

AMUNATEGUI 844 — 63755. FLETES. Mudanzas Santiago. Toda carga. ... Puerto Montt.
GC.-18...

TRANSFORMADORES

"TRANSFORMADORES GAMMA", TODO tipo transformadores. Descuentos. San Pablo 1565 — 68386.
G.C. 27-...

TEJIDOS DE ALAMBRE

CONDOR M. R. TODA CLASE MALLAS. Canastillos. Gran Surtido. Cóndor 1... 81319.
GC.-27-...

VIDRIERIAS

"LA ECONOMICA", VIDRIOS A DOMICILIO. Artículos para regalos. Recoleta 281 — Fono 373536.
G.C. 27-...

"PEDRO DE VALDIVIA 69".— COLOCACIONES cristales, espejos. Botellas ... repisas. Regalos.
G.C. 13-VII...

"ALORA", AHORA ALMIRANTE Pastene 15. Colocaciones vidrios domicilio. Teléfono 62523.
G.C. 1.o-IX...

VIRADOS

ZURCIDOS INVISIBLES, COMPOSTURAS, Huérfanos 886, departamento ... Altos cine Astor, fono 398721.
G.C. 7-XI...

VOLANTINES

FABRICA PAPEL ESTAMPADO HECHOS y por hacer. Bascuñán 76 — ...
GC.-28-XI...

ZAPATERIAS

"EL NEGRITO", IRARRAZAVAL ... 273094. Calzado fino, damas, caballeros y niños.
1.o-VII...

"CALCIPLAS", VENTAS POR MAYOR y menor. Precios especiales para comerciantes. San Alfonso 29.
"PINUCA", LA LEGITIMA ZAPATILLA. Solamente en Irarrázaval ... Fabricación propia.
G.C. 23-XI...

CALZADOS VERONA, VENDE BARATO, muy barato, con descuento. San Diego 390, teléfono 65695.
G.C. 1.o-X...

"EL POPULAR", CAMISERIA Y ZAPATERIA. Camisas, pantalones, ... para señoras, caballeros y niños. Precios especiales a comerciantes. San Alfonso 68.
G.C. XI...

ZURCIDOS

ZURCIDOS INVISIBLES "... Transformaciones, virados. ... Montt 016, esquina Providencia.
G.C. 6-...

ALMANAQUE PROVINCIAL
— R A N C A G U A —

SASTRERIAS

"SASTRERIA URRUTIA". — BUERAS 350, teléfono 21146. Confecciones finas. Corrección, elegancia.

BICICLETAS

CYCLES ALAMEDA. — BICICLETAS Ital-Sport. Todos los tamaños y modelos. Triciclos reparto. Repuestos, accesorios. Alameda 2781, Santiago.
GC. 6/IX/66

ELECTRICIDAD

JELDRES. — SAN MARTIN 529 — Teléfono 21289. Instalaciones eléctricas en general.

FABRICA DE TEJIDOS

EL GALLITO. — LANA PARA TEJER a palillo. Guanaco. Rubio 393. CONFECCIONES DE NIÑOS. — Casa San Juan. Precios comerciantes, Brasil 836.

INSTITUTOS DE BELLEZA

"PAULINA". — TRATAMIENTOS CAPILARES. Limpieza profunda del cutis. Independencia 657, departamento B.

MUEBLERIAS

"ISMAEL MORALES", RECIBE SUS muebles en pago. San Martín 368.

DEPORTES

"SPORTING". — ARTICULOS DEPORTIVOS a precios bajísimos. Descuentos. Pasaje Rex 13.

TALABARTERIAS

"EL RODEO". — FINAS MONTURAS, aperos. Maletas, bolsones, Brasil 1057.

BEN CASEY

F. I.— Abrigo de chinchilla, forrado de visón negro. Colección de Roberto Capucci.

En la Diplomacia.—

Circula la siguiente invitación:

El Embajador de Venezuela, José M. Machín, tiene el agrado de invitar a usted a la recepción que ofrecerá el martes 5 de julio, de 19.30 a 21.30 horas, en Bustos 2021, con motivo del Día Nacional de Venezuela.

Club de Bridge Santiago

El Club de Bridge Santiago realizará el torneo correspondiente a la presente semana, para parejas libres con handicap, mañana, a las 19.30 horas, en su local de la Avenida Providencia N.º 591, quinto piso, esquina de la Avenida Salvador. Se ruega puntualidad a los participantes.

RESTAURANT NATURISTA

Llegó de repente el cambio de tiempo a Santiago y nos encontró a todos desprevenidos y buscando un refugio acogedor para cultivar la amistad, dentro de un ambiente acogedor. Y sin darnos cuenta, encontramos los salones del "NATURISTA" que nos ofrece sus sabrosos picarones, en un aire ambiente calefaccionado, junto a las otras exquisiteces típicamente chilenas propias de la estación que se inicia.

"EL NATURISTA" invita a saborear los últimos platos de la temporada que terminan como son el pastel de choclos, porotos granados, humitas, ensaladas a la chilena y toda la variedad de verduras existentes.

Asimismo, presenta los deliciosos postres "NATURISTA", ensaladas de frutas con crema y helados, peach melba, frutillas, frambuesas, huesillos con mote, etc., y toda clase de jugos de frutas naturales con todos sus elementos vitamínicos.

El más típico Restaurante de la capital, AHUMADA Nº 149

NOTAS SOCIALES

Coronas de Caridad, Hogar de María.—

En el altar de Nuestra Señora del Carmen, de la Basílica del Salvador, se celebrará una misa el próximo miércoles, a las 11 horas, en sufragio de las almas por quienes se han pedido Coronas de Caridad, durante el mes de junio: S. E. I. Monseñor Manuel Larrain Errázuriz, Merceditas de la Fuente, Victoria Garcés de García, Carlos Ibáñez Quiroz, Ramón Díaz Zulueta, Elena Errázuriz de Sánchez, Luciano Cruz Coke L., Emilia Pelayo Salcés, Celia Castro, Carlos Saavedra Castillo, Isabel Margarita Pérez de Saavedra, Nicanor y Anselmo Salazar, Rev. Madre Gabriela Poblete, Ramón Oliva Olavarría, Hernán Mujica Mujica, Ema Benavides de Alarcón, Javiera Huneeus de Ruiz Tagle, Sofía Ruiz Tagle de Fernández, María Mora de Peña y Lillo, Teresa Nóbrega de Biggs, José Miguel García Montero, Luis Cremaschi, Francisco Laiz Palma, Carmen Ossa de Ortúzar, Paulina Prieto Letelier, Carlos Marfil Cánepa, Adriana Torretti de Gellona, Angel Rodríguez Moreno, Hernán Lepeley, Félix Boudón, Rafaela de Sepúlveda, Berta Aránguiz de Ferrer, Enrique Campos, Luisa Morán de Soto, Adela Figueroa Zavala, Alfredo Uldiksen, Ceferino Fantuzzi, Roberto Arriagada, Fernando Marfil Yacuzzi, Arnaldo Téllez, Blanca Yáñez de Téllez, María Soto de Ferrer, Manuel Cortés, Teresa Riesco de Walker, Alberto Illanes Peñafiel, María Moreno de Rioseco, Mauricio Jara Briones, Otilia de Leyton, Manuel Sánchez La Rivera, Graciela Feldre de Leppe, Susana Martínez de Vergara, Amelia de Arana, Aída de Verges, Manuel Jesús Quiroz, María Bork de Vouliene, Elena Luco de Cuevas, Laura Rodríguez de Norambuena, Nicomedes Campos, Florisa Quijada de Vergara, Jorge Gondoneau, Teresa del Río de Montt, Luisa Núñez, Guillermo Clorinda Morales, María Ruiz Tagle de Fuenzalida, Josefina de Dell'Orto, Inés Palacios, Inés Vergara de Rodríguez, Marta Ramírez de Sánchez, María Stuardo de Barahona, Demetrio Vergara Vargas, Carlos Fontt, Guillermo Guzmán Sanhueza, Alfredo Godoy Guardia, María Beausire de Gubbins, Anita León de Tremer, Rafael Guzmán Riveros, Jorge Maerz, Jorge Aguirre Ureta y Blanca Valdés de Valdés. Ustedes pueden pedir estas Coronas a Carmen Ruiz Tagle, Terranova 210, teléfono 42264; Rebeca Vadillo de Ossa, Av. Pedro de Valdivia 072 Depto. 301, teléfono 497981; Marta Bascuñán, Compañía 1677, teléfono 83684, en la misa de las Camareras del Carmen, los días miércoles, en la Basílica del Salvador, y en el Hogar de María, Agustinas 1854, teléfono 84682.

Hogar de Cristo.—

El Hogar de Cristo ofrecerá mañana, a las 11.30 horas, un coctel-conferencia de prensa, en la secretaría de la institución, Alonso Ovalle 1479, con motivo de la próxima colecta nacional a beneficio de sus obras sociales.

Sociedad Bolivariana de Chile.—

Don Francisco Javier Díaz Zalazar ofrecerá hoy, a las 11 horas, en el Instituto Comercial Simón Bolívar, calle García Reyes 562, una conferencia sobre "Bolívar y el destino de América".

Auspicia este acto la Junta Directiva de la Sociedad Bolivariana de Chile, como parte de la programación de las Jornadas Bolivarianas al Servicio de la Integración Americana.

Coctel.—

La señorita Verónica Prieto Smythe reunió, en su residencia, a un grupo de sus amistades, a la hora del coctel.

In Memoriam, Jorge Larraín Orostegui.—

Con motivo de la fecha del cumpleaños del señor Jorge Larraín Orostegui, se oficiará una misa por el eterno descanso de su alma, mañana, a las 19.30 horas, en la Iglesia de la Gratitud Nacional, Avenida Bernardo O'Higgins esquina Cumming.

Matrimonios concertados

Ha quedado concertado el matrimonio de la señorita María Isabel López Hess con el señor Gonzalo Lira Valdés. Hizo la visita de estilo, la señora Laura Valdés de Lira. Bendijo las argollas el Revdo. Padre Mario López.

—Ayer quedó concertado el matrimonio de la señorita Berta Martínez Ateaga con el señor Juan Miguel Hudson Street. Hicieron la visita de estilo, el señor Jorge Hudson Burside y la señora Elena Street de Hudson. Bendijo las argollas el Revdo. Padre Carlos Schneider, SS. CC.

A Lima.—

Se han dirigido, por una temporada, a Lima, don José Bravo Lyon y señora Noelle de Goeyeneche de Bravo.

A México.—

Ha viajado a Ciudad de México, la señora María Ferrari de Carrasco.

A Europa.—

Se ha dirigido a Europa, donde permanecerá una temporada, el señor Julián Errázuriz Cañas.

TEXTOS ESCOLARES Y
Siempre novedades Chilenas y extranjeras en
LIBRERIA CULTURA
HUERFANOS 1179
Entre Morandé y Bandera

Venta a Beneficio.—

A beneficio de los Oblatos Diocesanos, se efectuará, el martes y miércoles próximos, de 14 a 18 horas, una venta de ropa nueva y de poco uso, en la Parroquia del Buen Pastor, Avenida José Pedro Alessandri N.º 2138.

Comida.—

Don Guillermo Brickman Parada ofreció, en su residencia de la Avenida Providencia, una comida a un grupo íntimo de sus relaciones, a la que asistieron, entre otras, las siguientes personas:

Laura Ducci Claro, Liliana Escobar Varela, Sara Palma Valenzuela, Isabel Margarita Silva Mandiola, Gloria Ossa, Ana Chester Rosenthal, y los señores: Carlos Costábal Amenábar, Manuel Francisco Leon Bustos, Gustavo Rosenthal, Arturo Lamarca Barros, Enso Espinoza Correa.

Velada en el Instituto Chileno-Francés de Cultura.—

Hoy, a las 19 horas, el Instituto Chileno-Francés de Cultura ofrecerá, en su sede de la calle Agustinas N.º 719, una velada cinematográfica con el siguiente programa:

Les Monts Jura; La Solonge; L'Arrivade, une tradition provencale; Si tu viens en Périgord.

La entrada es libre.

Bodas de plata sacerdotales.—

Circula la siguiente invitación:

El Pbro. Iván Germain Jaraquemada, Vicerrector del Colegio Notre-Dame, tiene el agrado de invitar a sus ex alumnos y amigos a la misa que celebrará el Pbro. Roberto Polain Cartier, Rector de dicho establecimiento, y profesor de la Universidad Católica, con motivo de sus bodas de plata sacerdotales. La misa se realizará en la Parroquia de la Anunciación, el día 6 del presente, a las 19 horas.

Aniversario de Estados Unidos

Señora Mary Rowley de Dungan, esposa del Embajador de Estados Unidos, señor Ralph Dungan, país que hoy celebra el aniversario de su Independencia.

Panorama Cultural

La expresividad de la figura humana es la condición que ha hecho valiosa la obra de José Venturelli, en el campo de la pintura. Como es su costumbre, nuevamente el artista regresa del extranjero, después de años de ausencia, con una exposición de renovado vigor. Hoy, Venturelli inaugurará en la Galería Central de Arte, una nueva versión de su arte.

Una conferencia sobre vida y obra del literato ecuatoriano Gonzalo Zaldumbide, ofrecerá, este miércoles, a las 19.15 horas, el Pbro. y escritor Alfonso Escudero.

La charla se efectuará en la Sala de Actos de la Casa de la Cultura de Ñuñoa, ubicada en Avenida Irarrázaval N.º 4055.

Ha sido organizada con el patrocinio de la Embajada de Ecuador, la Casa de la Cultura de Ñuñoa, y del Centro Instituto Chileno-Ecuatoriano de Cultura.

ANTOLOGIA DEL CUENTO

Mañana, a las 19 horas, en el local de la Casa de la Cultura de San Miguel, Gran Avenida 5680, se realizará un acto a cargo de escritores nacionales, quienes analizarán las obras de Almendra Borella, Poli Délano, Hernán Castellano, Carmen Chapero, Raúl de Veer, Marta Rosa Guzmán, Armando Menedin y Ester Matte.

EXPOSICION PICTORICA

La segunda exposición en Santiago del pintor Carlos Laroze Bravo, se inaugura hoy, a las 11 horas, en el local de la Sala de Exposiciones del Banco de Chile, ubicada en el entrepiso de Huérfanos 972.

La muestra está compuesta por paisajes captados en la zona sur del país.

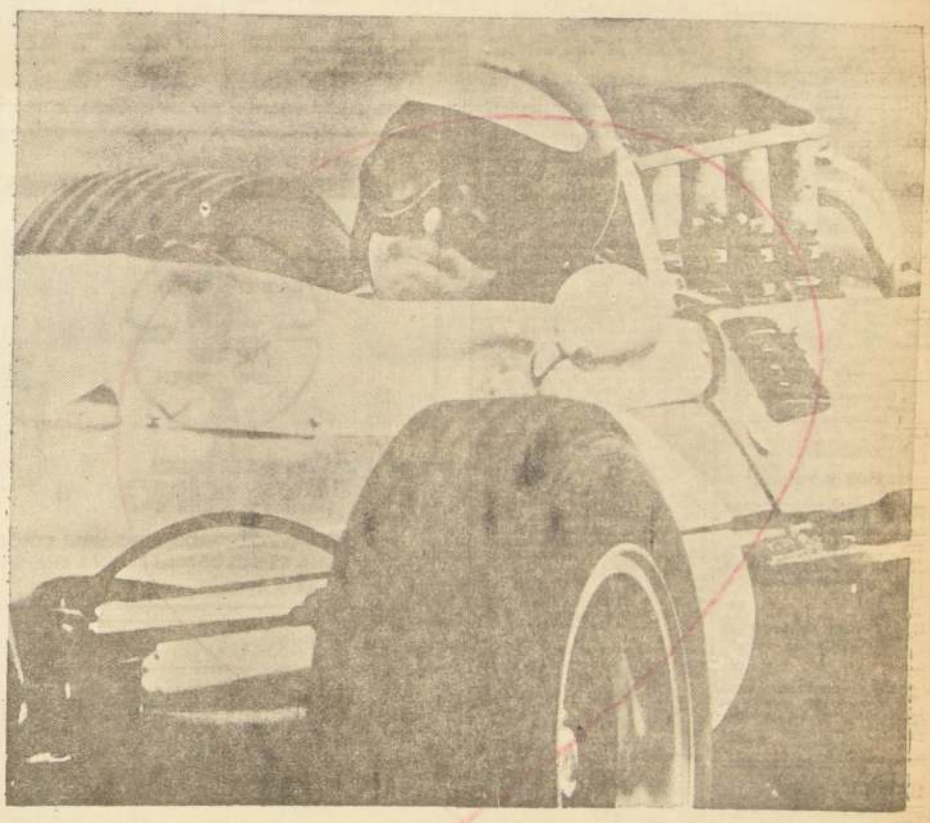

BUJIAS CHAMPION Y EL MUNDO DE AUTOS Y VOLANTES

Todas las novedades del mundo de la velocidad.

ESCUCHE ESTE NUEVO Y EMOCIONANTE PROGRAMA RADIAL POR:

CB-76 RADIO COOPERATIVA VITALICIA

Todos los Lunes a las 19.45 hrs.

con apasionantes comentarios sobre la actualidad automovilística extranjera y nacional en la voz de Adolfo Jankelevich.

Bujías Champion pone este programa a disposición de los dirigentes e instituciones deportivas para difundir noticias relacionadas con la actividad automovilística nacional. Dirigirse a: Adolfo Jankelevich, Radio Cooperativa Vitalicia, Bandera 236, piso 8º y 9º, fono 82108 - Santiago.

CHAMPION

RESULTADOS

DEL 96º CONCURSO DE

EL BARRIL MILLONARIO

El Viernes 1º del presente se efectuó el tradicional sorteo que cada mes realiza ALMACENES PARIS entre todas las personas que durante el mes de junio hayan efectuado compras en cualquiera de sus departamentos, resultaron favorecidas las siguientes personas:

1.er PREMIO DE

UN MILLON

el cupón Nº 46238/22

GABRIELA N. DE PUELMA

Manuel Montt 1379 Depto. 32 Stgo.

...Y LOS DIEZ PREMIOS DE

CIEN MIL:

CUPON	NOMBRE	DIRECCION
46697/22	MARIA V. DE STREDING	Compañía 2478 Stgo.
11929/6	XIMENA MERIDA U.	Romero 2688 Stgo.
357126/12	MARTA DE ABARZUA	Liszt 3190 Stgo.
63614/20	GUILLERMO PINO AROS	Tristán Matta 5272 Pasaje Y Stgo
66383/24	AIDA P. DE GARRETON	Reyes Lavalle 3160 Stgo.
1150/11	PATRIELA ACUÑA M.	Irarrázaval 482 Stgo.
13146/27	IUAN HERRANZ Y CIA.	San Antonio 33
12071/14	CRISTINA R. DEL SOLAR	Porvenir 334 Stgo.
85932/21	MANUELA ALVAREZ DE A.	Obispo Salas 0254 Dpto. 342 Stgo
53088/15	LILA NUÑEZ A.	Herrera 7287 Casa H. Stgo.

Prepárese a participar en el sorteo del mes de Julio efectuando sus compras en

ALMACENES Paris

ESQ. SAN ANTONIO

ALAMEDA

FARMACIAS DE TURNO

SEMANA COMPRENDIDA ENTRE EL 2 Y EL 9 DE JULIO DE 1966.

1.er Sector: Mapocho, Alameda, Teatinos, Cerro Sta. Lucía. FARRU, B. O'Higgins 901; BRANN, Portal Bulnes 445; CAÑON, Bandera 719.

Segundo Sector: Catedral, San Pablo, Matucana MATUCANA, Av. Matucana 830; VALDIVIA, Catedral 1990; SAN PABLO, San Pablo 1796; FOSTER, San Pablo 2808; IMPERIO, Moneda 2497.

Tercer Sector: Quinta Normal, Carrascal, Blanqueado.— QUINTA, Nueva Imperial 4498; BARRANCAS, San Pablo 5402; BELGICA, Mapocho 6101; BREMEN, J. J. Pérez 5271; IDEAL, Mapocho 4052; CARRASCAL, Carrascal 4498.

4º Sector: Estación Central, Alameda, San Diego, Zanjón de la Aguada.— BENTJERODT, Alameda 2802; San Ignacio, Alameda 1500; LEMUS, Alameda 2471; SAN ALFONSO, Blanco 2898; CHACABUCO, Chacabuco 66; SCOTT, Av. Matta 1399; ROSSI, Castro 314; ARCAYA, Los Muermos 202; HAARLEM, Las Rejas 137; CARRERA, Los Pingüinos 4294.

5º Sector: Alameda, Franklin, San Diego, Avenida Bustamante.— SUIZA, San Diego 699; NUEVA LIRA, Lira 201; SAN ISIDRO, San Isidro 599; ATENAS, Portugal 1053; SANTA FE, Carmen 1395; ARGENTINA, San Diego 1505; INDIANA, Franklin 486.

6º Sector: Avda. Providencia, Vitacura, Apoquindo.— CANADA, Obispo Donoso 20; CARMEN, Av. Pedro de Valdivia 12; KENT, Vitacura 3829; CRUZ DEL SUR, Av. Apoquindo 4517; LEGUIA, Agusto Leguía Norte 210.

7º Sector: Irarrázabal, Avenida Bilbao, Macul, La Reina.— CARRILLO, Irarrázabal 1280; SAN JORGE, Avenida Pedro de Valdivia 2883; SANTA JULIA, Irarrázabal 3800; LORELEY, Echeñique 6435; SAN LUIS, Román Díaz 965; POCURO, Av. Bilbao 2793; ESTADIO, Carmen Covarrubias 476; LOS ESPINOS, Avda. Pedro de Valdivia 5814.

8º Sector: Gran Avenida, Santa Rosa, La Cisterna.— AEROPUERTO, Camino a Melipilla 6073; MARIA LUISA, Club Hípico 3251; SAN LAZARO, Cauperín 2625; DAVILA, Quemchi 5956; KENIA, Avenida Central 6553 (Pobl. J. M. Caro); OCHAGAVIA, Monja Alférez 4797; SUBERCASEAUX, Gran Avenida 3804; GRAN AVENIDA, Gran Avenida 2693; UNDA, Gran Avenida 9017; MONACO, Gran Avenida 7529; ARELLANO, El Cairo 855; SAN BOSCO, Covarrubias 9441; LA LEGUA, Santa Rosa 3890; LA GRANJA, Santa Rosa 6567; BERNA, Casablanca 2474; IMPERIAL, Ecuador 899; SAN GREGORIO, San Gregorio 0566.

9º Sector: Avda. Recoleta, Av. El Salto.— PIO NONO, Pío Nono 201; REYES, Av. Valdivieso 596; REYES, Avda. Valdivieso 596; ALEMANA, Av. El Salto 2254; CONCHALI, Avda. Recoleta 3110.

10º Sector: Avda. Independencia, Avenida Vivaceta.— CONTADOR, Avenida Independencia 2894; PROGRESO, Vasconcado 4080, La Palmilla; GONZALEZ, Pinto 1700; LA PAZ, Avenida La Paz 402; SIMON, Avenida Independencia 895; ROZAS, Avenida Santa María 2301; ARAUCANA, Avenida Santa María 3733.

TURNO PERMANENTE: FARMACIA DE URGENCIA, San Francisco 75.

NOTA: Por tratarse de una contribución generosa que la profesión Químico Farmacéutico hace a la comunidad, sin mayor remuneración. Los turnos nocturnos son sólo para la atención del despacho de recetas, medicamentos de urgencia y útiles de curación y podrán ser atendidas después de las 21 horas por la ventanilla correspondiente.

4) Automóviles, garajes y vehículos

NECESITA DINERO, SEÑOR? Entregue a Jorsacor su automóvil. Avenida Bulnes 387.
C. 4|4

JORSACOR NECESITA URGENTE automóviles y camionetas. Avenida Bulnes 387.
C. 4|4

QUIERE VENDER SU COCHE o comprar otro? Jorsacor. Avenida Bulnes 387.
C. 4|4.

BICICLETA IMPORTADA PARA niño de hasta 7 años, vendo E° 180.00. Vería en Lord Cochrane 49, Depto. C.
Z.-28.-4

3) Compraventas varias

CALCETINES DE LANA, SOQUETES stretch fantasía y blancos, calcetines stretch para colegiales. Calcetines mercerizados: Dos pares 4.000, 5.000, 6.000 García Reyes 428.
A-3-VIII-9

VENDO A LA MEJOR OFERTA MAQUINA de coser de pie "Singer", inglesa, dos cajones con motor, luz y funda en perfecto estado. Carlos Hurtado 485, por Einstein, altura 1325.
Z-30-9

10) Construcción y sus materiales

PARA CORTINAS METALICAS, rejas plegables y mallas transparentes reparaciones domicilio. Atención a provincias. Solicite cotizaciones módicas a Rivadeneyra. Arturo Prat 1444, teléfono 568171, Casilla 5106 Santiago.
C. 13—10

CORTINAS METALICAS "FACOREST" Presupuestos — Reparaciones. Atención a Domicilio y Provincias. Precios Fuera de Competencias. Puntualidad — San Diego 1071. Fono 51096 — Casilla 7132.
A-10-VII-10

14) Estatutos y legales

PRIMER JUZGADO CIVIL MAYOR Cuantía. Aviso. En los autos de doña Blanca Agüero Carlini y otros con la Municipalidad de Conchalí, sobre expropiación, se ha fijado en E9 192.780 el monto de la indemnización que debe pagar a los dueños la Municipalidad de Conchalí por la expropiación de la Quinta El Manzanar, signada con el Nº 224 en la Avenida Pedro Donoso de esa comuna.— El Secretario.
C. 23, 28 junio, 4, 8, 13 julio/14

TERCER JUZGADO CIVIL.— CONcedió posesión efectiva herencia Manuel Alfonso Núñez López a Adelaida María Inés, Patricia Norma, María Teresita, Manuel Alfonso Jesús y Bartolomé Jaime Núñez Salvá, sin perjuicio derechos cónyuge Inés de Lourdes Salvá Fujin. Practicaré inventario solemne cinco actual, quince horas.— Secretario.
A. 1.o, 2 y 4—14

estudie
practicando con estos materiales

ESCUELAS LATINO AMERICANAS
ENSEÑANZA POR CORREO
ESTADO 337, 5º piso, Of. 519
Clasificador 862 - SANTIAGO
Sírvase enviarme GRATIS el libro "GUIA DE ENSEÑANZA"
NOMBRE ....
DOMICILIO ....
....
CURSO ....

ABONANDO UNA CUOTA REDUCIDA DE Eº 15 POR MES USTED PUEDE ESTUDIAR POR CORREO EN SU CASA.

GRATIS PIDA ESTE LIBRO

14) Estatutos y legales

JUZGADO CIVIL MAYOR CUANtía, San Miguel.— Resolución 8 junio 1966, concedió con beneficio inventario, posesión efectiva herencia intestada de Ema Alfaro Rojas, a hijos legítimos Ana Delia del Carmen, José Ismael, Alejandro Humberto y Guillermo Luis Castro Alfaro, sin perjuicio derechos cónyuge sobreviviente José Edmundo Castro Castro. Practicaré inventario solemne 6 julio 1966, 11 horas, en Secretaría.— Secretaria.

JUZGADO LETRAS SAN BERnardo, por resolución de 6 de noviembre 1965, concedió posesión efectiva herencias intestada quedada fallecimiento de Juan Luis Carmona Avilés y Raquel Cataldo Muñoz a su hija legítima Minerva Redimira Carmona Cataldo, por derecho transmisión otorga artículo 957 C. Civil. San Bernardo, 14 junio 1966. La Secretaria.
A-1, 2 4-14

TERCER JUZGADO CIVIL.— CONcedió posesión efectiva herencia testada Luis Arturo Azócar Pérez a heredera testamentaria Josefina del Carmen Muñoz Robles.— Secretario.
A. 1.o, 2 y 4—14

TERCER JUZGADO CIVIL.— CONcedió posesión efectiva herencia Frieda Elsa Haase Scheffler a Alfred Karl-Heinz y Elsa Irene Stoll Haase. Practicaré inventario solemne cinco actual, dieciséis horas.— Secretario.
A. 1.o, 2 y 4—14

HABIENDOSE EXTRAVIADO LIbreta ahorro N.o 66958, Banco del Estado Recoleta, perteneciente a Carmen Bustos Manzo, queda nula por aviso correspondiente.
A. 4—14

DEJASE SIN EFECTO EL CHEQUE B. F. N.o 915770, Bco. Chile, Suc. San Diego, por haberse extraviado.
A-3-14

HABIENDOSE EXTRAVIADO LA LIBRETA N.o 48664 Corvi, del Banco del Estado de Chile, perteneciente a don Víctor del Carmen Varela Roa, queda nula por haberse dado aviso.
A-3-14

HABIENDOSE EXTRAVIADO LIbreta CORVI N.o 15227, perteneciente a Francisco Sandoval Sandoval, quede nula por aviso correspondiente.
A. 4—14

HABIENDOSE EXTRAVIADO EL Certificado de Custodia N.o 1250, del Banco Israelita de Chile, a nombre de Kurt Steller Jonas, queda nulo y sin valor por haberse dado el aviso correspondiente.
A. 4—14

HABIENDOSE EXTRAVIADO LIbreta CORVI Nº 6128, perteneciente a Amador Fuentes Solea, queda nula por aviso correspondiente.
A-4-14

TERCER JUZGADO CIVIL SANtiago. Quiebra Goldenberg Fuck, Gregorio. Al solicitarse sobreseimiento definitivo de esta quiebra, tribunal resolvió. Santiago, veintisiete de junio de 1966. Publíquese la petición de sobreseimiento.— Eduardo Avello, juez; Fernández, secretario.
A-4-14

QUIEBRA SOC. JAIME DOMINguez y Cía. Notifica reparto de fondos. De conformidad a lo dispuesto en el artículo 122 de la Ley de Quiebras, notifico a los acreedores valistas de esta quiebra que se ha distribuido un reparto del 32 por ciento. Los importes de los dividendos, deben retirarse en Sección Caja de la Sindicatura de Quiebras de Santiago-Huérfanos 620 oficina 816-bajo apercibimiento de depositarse en arcas fiscales si el acreedor no compareciere a recibirlos, de acuerdo a lo dispuesto en el artículo 127 de la Ley de Quiebras. Síndico de Santiago.
C-1, 2 4-14

TERCER JUZGADO CIVIL MAyor Cuantía, Santiago, Autos 3428-65. "Borsotto con Echevarri-Interdicción." Resolución 21 junio 1966, designó curadores provisorios interdicto a doña Felisa Borsotto y Valentín Carril Echevarri, confiándose el cuidado interdicto a la primera y al segundo, la administración de los bienes, declarándose la separación total de bienes entre los cónyuges don Genaro Echevarri Korsa y doña FelisaBorsotto.— Secretario.

JUZGADO CIVIL MAYOR CUANtía San Miguel, resolución 15 junio 1966, amplió auto posesión efectiva de Genaro Tórtora Fernández dictado 30 mayo 1966 en sentido que ésta también se da, con beneficio inventario a hijos legítimos Hugo, Olivia y Alicia Tórtora Gallegos, sin perjuicio derechos cónyuge sobreviviente Domitila Gallegos Utreras. Secretario.
A-1, 2 4-14

JUGADO CIVIL MAYOR CUANtía San Miguel, resolución 30 junio 1966, concedió posesión efectiva herencia testada de Juan Aparici Vilaplana a sus herederos universales testamentarios Juan Antonio y Carmen Luisa Aparici Mora, inventario solemne 6 julio 1966, 16 horas. Secretaria.
A-1, 2 4-14

TERCER JUZGADO CIVIL.— CONcedió posesión efectiva herencias Juan Alfonso Alvarez Vásquez y Rosa Arenas López a María Elena Rosa Aurelia, María Angela, Aurelia Teresa, Juan Alfonso, Alfonso Enrique y Carlos Alberto Alvarez Arenas.— Secretario.
A. 1.o, 2 y 4—14

TERCER JUZGADO CIVIL.— CONcedió posesión efectiva herencia testada Elena Munita Martín a herederos testamentarios Gustavo Elena, Pelegrín, Alfredo y Ernesto Sepúlveda Munita y Carlos y Mercedes Sepúlveda Acharán. Practicaré inventario solemne cinco actual diecisiete horas.— Secretario.
A. 1.o, 2 y 4—14

TERCER JUZGADO CIVIL.— CONcedió posesión efectiva herencia Judith Eliana Alvear Conejeros a Hortensia Irene Alvear Conejeros.— Secretario.
A. 1.o, 2 y 4—14

TERCER JUZGADO CIVIL.— CONcedió posesión efectiva herencias Sixto Alvarez y Clara Lorca Méndez a Emilia Olga, Marina Eliana y Elba Mónica Alvarez Lorca.— Secretario.
A. 1.o, 2 y 4—14

TERCER JUZGADO CIVIL.— RECtificó auto posesión efectiva testamentaria Luisa Amelia Correa Fariña, en sentido apellido materno herederas María Angélica y Luisa Hortensia Amelia Zamudio es "Correa" y no "Fariña".— Secretario.
A. 1.o, 2 y 4—14

POSESION EFECTIVA.— POR REsolución Juzgado Buin, fecha 15 junio 1966, concedióse posesión efectiva bienes don Pedro Amable Arredondo Márquez, a sus hijos legítimos Pedro Osvaldo, María Norma Eliana, Luz Rosario Olivia y Sara Miryam, Silvia Arredondo, Valencia, sin perjuicio derechos cónyuge sobreviviente, doña Luz Valencia H.— Buin, 18 junio 1966.— La Secretaria.
A. 2, 4 y 5—14

CUARTO JUZGADO CIVIL MAYOR cuantía ordenó citar parientes Rebeca Quezada Valenzuela, audiencia 8 julio próximo, 16 horas.— Secretaria.
A. 2 y 4—14

GUIA PROFESIONAL

MEDICOS

DR. HERNAN DEL PINO
Enfermedades de Niños. Rayos X.
Consultas, de 14 a 16 horas Mac Iver 142, 2º piso, Oficina 204 Fono 393601. Lunes, miércoles y viernes. Domicilio. Fono 496745. Pedir hora.

DR. JOSE FROIMOVICH
Medicina geriátrica, vejez. Avenida Bulnes 377. Departamento 603. Fono 67176.
GP. 31—1

DOCTORA NAVARRETE
Señoras, Obstetricia, Ginecología. Vicuña Mackenna 923, Teléfono 35912, Consultas, de 16 a 19 hrs.
GP. C. H—O

DR. GASTON RAMIREZ
Piel, Manuel Rodríguez 56, Fono 68833.
H—O C. PG.

DR. VITERBO PARRA BARAHONA
Señoras: Obstetricia, Ginecología. Consultas: Clínica Boston, Alameda 1620. Fono 81921. Atención, de 11.30 a 14.30. Domicilio; Teléfono 872379.

DR. ABRAHAM WAISSBLUTH
Especialista, Corazón, Pulmón, Estómago, Hígado, Rayos X. Consultas: República N.o 68, Santiago, Teléfonos 94092-465451. Atención: de 6 a 19 hrs.
GP. 12—IX

SOCIEDAD ASISTENCIAL MEDICA DE CHILE
Atiende todas las especialidades médicas-quirúrgicas. Adultos y niños. Internistas, Cardiología, Cirugía, Ginecología, Pediatría, Urología, Otorrinología, Obstetricia, Oculista, Piel, Neurología, Traumatología, Odontología, etc. Cuerpo médico de 40 doctores y 15 dentistas.
TARIFAS MINIMAS
Atención permanente. Consultorio: Victorino Lastarria 65, segundo piso (frente Universidad Católica), Teléfono 882112.
GP. 8—VII—66

DOCTOR DIAZ
Medicina General. Trastornos sexuales. Agotamiento nervioso. Rancagua 253. Depto. 31. Reservar hora: 381872.
GP. 7—VII—66.

DENTISTAS

ESPECIALISTA: PLACAS - REAJUSTES, Reparaciones reforzadas. Garantizadas. LIBERTAD 11. — 92768.
GP.-12-VII-66

Prótesis dentales, soldaduras, reparaciones inmediatas: CLINICA DENTAL EDWARDS Pasaje Agustín Edwards 29, entrepiso 111. Entrada por Ahumada 812, fono 67378.
GP. 31—1.

RESTAURACIONES URGENTES
Placas, puentes, reparaciones. Clínica Dental "Central" Compañía 1068. Oficina 1103 — Fono 85702.
GP.31—1.

DENTISTA KRUMM
Prótesis, rapidez. Pasaje Agustín Edwards 29, entrepiso 11. Fono 67378.
GP. 31—1.

SOLDADURAS DE PLACAS ENTREGA, 30 MINUTOS.
Molina 12, esquina Alameda, Dr. FROIMOVICH. Fono 90536; sábados abierto todo el día.
C. 29|XII|1966

EDUCACION

CONSEJO PROFESORES
711415 — 88815.
GP. 8—XI—66.

ACADEMIA "JOMAR", BANDERA 670. Fundada año 1946, Profesorado especializado, Matrícula gratis. Diplomas, Estudio secretariado y comercio. Cursos rápidos, especial futuros oficinistas, Relojería, alumnos hacen práctica. Peluquería y bellezа, señoras: Ultimas líneas en corte de pelo, peinados Charme, Francés, Frituelse. Tenemos numerosa clientela. Alumnas practiquen modas, moda infantil. Sistema propio. Alumnas no necesitan conocimientos matemáticos. Peluquería de hombres. Solicite prospectos. JOMAR, Bandera 670.
GP. 7—VII.

OCULISTA

DRA. TOBAR
Moneda 1040 — Oficina 1208. TELEFONO 64837. CONSULTAS: 6 a 7.30 P. M. SABADOS: 12 a 1 P. M.
6—VII—66.

RADIO Y TELEVISION

RADIO TELEVISION
Reparaciones — Amplificadores. Parlantes — Jugueras Transistores
Catedral 1049 — Local 6. Fono 64533.
GP. 30—VII

ABOGADOS

SANCHEZ DEL POZO
Especialmente asuntos matrimoniales, posesiones efectivas, particiones, alimentos, rectificaciones nombres, Cobranzas, cheques. Moneda N.o 1137, oficina 78. Teléfono 80815.
H—O C. GP.

RAQUEL KOGAN B.
Toda clase de asuntos. Compañía 1048. 9º piso, departamento "A". Fono 84844. Horas: 18 a 20.

ELIAS NEGHME RODRIGUEZ
Juicios civiles y comerciales. Ahumada 131, oficina 318. Teléfono 88387.
GP. 6—VII—66

CLINICAS

MATERNIDAD EVANGELICA PRESBITERIANA
"Madre e Hijo"
Santa Rosa 1503 - Fono 52229. Control médico prenatal — Partos. Clínica de niños hasta los 6 años.
GP. A. 30—IX—66.

VETERINARIO

DR. SEPULVEDA
Atención a Domicilio, Fono 32356
GC.-30-IX-66

MATRONAS

SEÑORA PHERINY
Lord Cochrane 114.
H. O. C. GP.

OPTICAS

LENTES DE CONTACTO, BAJO prescripción médica. Optica ANDRES HAMMERSLEY Bandera 183 (subterráneo). Fono 88745.
GP. 12—X—66.

PRACTICANTES

LUIS ALDUNATE PRACTICANTE
Edificio Waldorf, Ahumada 131, departamento 910, fono 60828. Atiendo prescripciones médicas en vías urinarias, curaciones, inyecciones. Atención domiciliaria.

AVILES
Diagonal Cervantes 617 — Departamento 502 — 65843 — 82726.
GP. 8—VII.

PEDICUROS

AVILES
Pedicuro - Practicante
MAÑANA: Cumming 662, Fono 65842. TARDES: Diagonal Cervantes 617 — Of. 502 — Fono 32726.
Indoloro — Domicilios
A—11

ORTOPEDICOS

ESTABLECIMIENTO ORTOPEDICO EDUARDO THEODULOZ
Prótesis sobre medida. Fajas ortopédicas. Medias elásticas, Aparatos, Colostomía. Urinales, Piernas, Brazos artificiales, Plantillas, Vendas, Sillas ruedas, Pantinas.
CARMEN 165 — 382068.
GP. 30—X—66.

QUIEN USA "EVA KING" SIEMPRE TENDRA VEINTE AÑOS

EMBELLECE SUAVIZA
CUATRO EN UNA
LIMPIA PROTEGE

CREMA DE BELLEZA
EVA KING

POR CADA AVISO ECONOMICO QUE UD. COLOQUE EN "LA NACION", RECIBIRA COMO OBSEQUIO: UNA CREMA DE BELLEZA "EVA KING". GENTILEZA DE: "EVA KING" Y "LA NACION"

14) Estatutos y legales

CITACION.— EN AUTOS 267-66 Guzmán Ernesto con Vergara Luis. Ordinario. Cuaderno interdicción provisoria, ordenóse citar a parientes de Luis Vergara Larraín a la audiencia del 5 julio próximo, 15 horas.— Secretario.
A-5-14

EN LOS AUTOS DE LAS QUIEbras Sociedad Benjamín y Enrique Waisben y Cía., Benjamín y Enrique Waisben Rosenbluth; Samuel Goldstein Labergman, cuaderno proposiciones de convenio. Rol 161567 del Cuarto Juzgado Civil de Santiago, por resolución de 30 junio 1966, se ha ordenado citar a Junta de acreedores de las quiebras para deliberar proposiciones convenio, para la audiencia del 28 de julio a las 16'30 horas.— El Secretario.
A-5-14

TERCER JUZGADO CIVIL — Santiago, concedió posesión efectiva a Daisy Emma Hofmann Román a padres legítimos Gustav Julius Hofmann y Emma Román.— Secretario.
A-5-14

SEGUNDO JUZGADO, CONCEdió posesión efectiva Graciela Rivera Donoso a Graciela Vicencio Rivera, sin perjuicio derechos cónyuge Emilio Vicencio Lavados.
A-5-14

EN CIENFUEGOS 28, ESTANDO A 30 de junio de 1966, a las 20 horas, se efectuó la elección para elegir la directiva definitiva del Sindicato de Empleados de Industrial Panamericana S. A., para el período 1966—1967, ante la Inspectora del Trabajo, señora Carmen Gamboa Ovalle, resultando elegidos: Presidente, Luis Fuster Alfaro, secretario, Enrique Baeza Rodi, tesorero, Lionel Bravo y directores, Juan Braccia y Valentín Palomé M. Se hace esta publicación de acuerdo al Código del Trabajo.— El secretario.
A-4-14

TERCER JUZGADO CIVIL MAyor Cuantía Santiago. Cita a asamblea General de Copropietarios edificios Moneda 720 y Alameda 723 objeto tratar administración pasada, presente y futura, el doce julio curso a catorce treinta horas, en departamento 79 de Alameda 723. Expediente 471-66. Secretario.
A. 4-6-8 14.

QUINTO JUZGADO OTORGO AL Fisco, con beneficio de inventario, posesión efectiva de la herencia de doña Clorinda del Carmen Morales Pacheco, auto 3 de mayo en curso. Inventario solemne practicará Luis Azócar, Notario Hacienda, 9 de julio 12 horas, oficio Huérfanos 1044, entrepiso. Secretario.
C. 6-14.

POSESION EFECTIVA.— POR REsolución Juzgado Buin, fecha 23 junio 1966, concedióse posesión efectiva de bienes de doña Enriqueta Díaz Cuadra v. de Gálvez, a su heredero testamentario don Julio Fuentes Salinas, sin perjuicio derechos legatarios.— Buin, 24 de junio 1966.— La secretaria.
A. 2, 4 y 5—14

JUZGADO LETRAS MAIPO-BUIN. — Auto fecha 23 junio 1966, causa 11.898, concedió posesión efectiva herencia intestada quedada fallecimiento doña Clara Rosa Gálvez Valenzuela a sus hijos legítimos Danilo Marcial y Eliana Lobos Gálvez.— Secretaria.
A. 2, 4 y 5—14

QUINTO JUZGADO CIVIL CONCEdió posesión efectiva herencia César de la Fuente Camus a César Hernán y Sergio Maximiliano de la Fuente Lavín.— Secretario.
A-4-6-14

QUINTO JUZGADO CIVIL CONcedió posesión efectiva herencia Menna Verdaguer Planas a María Angélica, Carlos Gabriel, Ana María y Jorge Fernando Verdaguer Farotto cónyuge Ida Farotto Farotto, sin perjuicio sus derechos, todos herederos testamentarios. Inventario solemne practicaré 7 actual, 15 horas.— Secretario.
A-4-6-14

QUINTO JUZGADO CIVIL CONCEdió posesión efectiva herencia Adriana Torretti Rivera a Isabel Margarita, Eugenio y María Cecilia Gellona Torretti y cónyuge Eugenio Gellona Piovera, sin perjuicio sus derechos. Inventario solemne practicaré 7 actual, 15 horas.— Secretario.
A-4-6-14

QUINTO JUZGADO CIVIL.— CITA a audiencia 8 actual, 15 horas, parientes Magdeleine Dussoudien Weiss Wagner, fin deliberar su curatela.— Secretario.
A-4-6-14

QUINTO JUZGADO CIVIL.— CITA a audiencia 8 actual, 15 horas parientes Magdeleine Dussourd Beffort y Jorge Dussourd Hernández, refiérese artículo 12 Ley 7613, objeto deliberar adopción segundo. Secretario.
A-4-6-14

QUINTO JUZGADO CIVIL.— 8 actual, 15 horas, practicaré inventario solemne bienes menor Odette Henriette Sansot Ebner. Autos curatela.— Secretario.
A-4-6-14

QUINTO JUZGADO CIVIL CONCEdió posesión efectiva herencia Florencio Edmundo Vargas Meléndez a Orlando Demetrio y Nelson Hernán Vargas Pacheco, sin perjuicio derechos cónyuge Lucía Pacheco Vargas. Beneficios Ley 16.271.— Secretario
A-4-5-14

QUINTO JUZGADO CIVIL CONCEdió posesión efectiva herencia María María Farías Farías a Manuel Alberto Vergara González y cónyuge Manuel Jesús Palma Lorca, sin perjuicio sus derechos. Beneficios Ley 16.271.— Secretario.
A-4-5-14

QUINTO JUZGADO CIVIL CONCEdió posesión efectiva herencia Luisa de las Mercedes Oyarce Machuca a Pedro Angel, Tomás Delfín y José Valentín Oyarce Machuca. Beneficios Ley 16.271.— Secretario.
A-4-5-14

PRIMER JUZGADO CIVIL MAYOR Cuantía Santiago.— Resolución primero julio 1966, concedió posesión efectiva herencia intestada quedada fallecimiento de María del Tránsito Bustos Bustamante, a hijos Luis Alberto, Héctor Mario, Oriel Felipe, María Lucía y Claudio Vicente Valenzuela Bustos; sin perjuicio derechos cónyuge.— Secretario.
A-4-6-14

SEGUNDO JUZGADO CIVIL MAyor Cuantía Santiago, primero presente, decretó interdicción provisoria de Alegre Negrín Cohen, sin profesión, domiciliada en Hospital Psiquiátrico Santiago, designándose su curador a Isaac Negrín Cohen, en consecuencia, dicha persona no tiene la libre administración sus bienes.
A-4-6-14

ANTE QUINTO JUZGADO CIVIL Mayor Cuantía, en autos 3804-64 —García Héctor— quiebra, presentóse don Roberto Deik, representando fallido, solicitando sobreseimiento y ordenar alzar quiebra conforme preceptuado en art. 133 y demás pertinentes de Ley Quiebras.— Secretario.
A-4-5-14

CITACION.— QUINTO JUZGADO Civil Mayor Cuantía. En autos 1791-66 Ordinario —Muñoz Jorge con Ricci Otilia— cuaderno de interdicción provisoria, ordenóse citar a parientes de doña Otilia Ricci vda. de Muñoz a la audiencia del 7 de julio próximo, a las 16 horas.— Secretario.
A-4-5-14

ANTE QUINTO JUZGADO CIVIL Mayor Cuantía, en autos 5978-63, Fábrica Nacional de Papel Tissue —Quiebra— presentóse doña Mercedes Ezquerra Brizuela, representando Servicio de Seguro Social, solicitando se tenga por sustituida preferencia alegada por su representada para crédito de Eº 69.794,52 verificado por la del N.o 4.o del art. 2.472 Código Civil establecida en inciso 1.o art. 664, Código del Trabajo.— Secretario.
A-4-6-14

HABIENDOSE EXTRAVIADO LIBRETA de Seguro Social, número 22056652, perteneciente a Jorge René Caballero Vergara, queda nula por aviso correspondiente.
Z-4-14

15) Fábricas diversas

NOVIOS, COMPREN SUS ARGOllas en la fábrica más antigua de Chile. Casa Boetin Nueva York 66
O. Ind.-15

"FABRICA DE MARMOL RECONSTItuído".— Lavarropas, cubiertas, bancos, etc. Juan Colina Moreno, Yrrázaval 291, Santiago.
C. 18-VII/15

18) Instrucción y educación

PEINADOS...! ACADEMIAS ARMANdini, Ahumada 131.
A-22-IX-18

INSTITUTO ALONSO FIGUEROA, CAtedral 1257. Ofrece cursos rápidos de Dactilografía, Taquigrafía y Contabilidad.
A-6-VII-18

INSTITUTO ALONSO FIGUEROA, CAtedral 1257. Matrícula permanente para Cursos de Corte y Confección, Sastrería, Peluquería para Señoras y Caballeros.
A-6-VII-18

ACADEMIA HENRY, CURSOS RAPIDOS de peluquería con sucursales en Arica y Los Angeles Teatinos 750.
C. 7|14

"HENRY" CABALLEROS, NIÑOS, — Teatinos 750.
C. 7|14

"HENRY" PELUQUERIA SEÑORAS, BAScuñán 333.
C. 7|14

"HENRY" PERMANENTES, PEINADOS, Corte gratis.
C. 7|14

"HENRY", INTERNADO MODERNO, Teatinos 750.
C. 7|18.

ACADEMIA DEL PEINADO "Jacqueline", Gran Avenida 2565 paradero 1. Matrícula abierta.
A-6-18

18) Instrucción y educación

"SUPERSECRETARIA".— Necesitamos señoritas para preparar como secretarias. Empleo garantizado. "SUPERSECRETARIA" Santiago: Alameda 406; Rancagua: Pasaje Rex, 3er. piso.
C. 31-18

CURSOS DE COMERCIO, SECRETARIAdo completos, Taquigrafía, Dactilografía, Oficinistas, Auxiliar, Contabilidad, Cursos rápidos. Enseñanza completa. Profesores especializados. Horarios: mañana, tarde, vespertinos. Solicite prospectos Instituto Contabilidad. Fundado 1922, Santo Domingo 1030, (cerca Puente), Teléfono 69595.
A-8.VII-18

ACADEMIA DE PEINADOS ZULIta. Cursos completos, rápidos, desde Eº 20 mensuales, incluido diploma profesional. Alameda 3045, galería Saleh.
A. 4-18.

20) Libros, estampillas y útiles de escritorio

CAMBIO, COMPRO, VENDO, REvistas y novelas. "El Rebelde". Gabriel Jeres Mena, Arturo Prat 2015. Santiago.
C-8-VIII-66|20

COMPRO BUENOS LIBROS: ARTE, LIteratura, fotografía, diccionarios, colecciones, enciclopedias, Tesoro Juventud, máquina escribir. San Ignacio 816, teléfono 60641.
A-4-20

24) Máquinas de escribir

REPARACIONES MAQUINAS ESCribir sumadoras, calculadoras trabajos garantizados. Talleres Continentales. Bandera 517. Teléfono 85479.
C-31-24

30) Muebles y útiles

COMPRO ROPEROS 2 Y 3 CUERPOS, vitrinas para comedor, mueble cocina, tocadiscos 3 velocidades, libros, discos, 33, loza, cristales, floreros, jardineras. San Ignacio 816, teléfono 60641.
A-4-30

31) Música, pianos e instrumentos

FABRICA OFRECE GUITARRAS muy finas, desde Eº 190. Reparaciones. Arturo Prat 910 y Avenida Matta 1307.
C.-25-31

37) Ocupaciones ofrecen

SE NECESITA EMPLEADA DE COcina y comedor de 20 a 60 años; muy buen sueldo. Tratar en Dieciocho N.o 195. Teléfono 83805.

40) Propiedades venden

Eº 20.000 VENDO CASA, DOS dormitorios, living comedor, cocina y baño completo con Thermoeléctrico 80 litros, 300 m2. de terreno 64 m2. edificados en calle San to Domingo Nº 5025. Tratar Vergara 24, Depto. 802, en las mañanas.
Z. 40|30

47) Radios y discos

COMPRO TOCADISCOS 3 VELOCIDAdes, radio, discos 33, victrolas. San Ignacio 816, teléfono 60641
A-10-47

48) Remates y Citaciones

REMATE CASIMIRES.— ORDEN José Jorratt. San Diego 205, 4 al 9 julio, 18 horas. Germán Geell, Martillero.
A. 6-48.

CITACION

Se cita a Asamblea General Ordinaria a los Socios de la Cooperativa de ... cultores de Chile, para el día 6 ... lio de 1966, en Mac-Iver Nº 125 ... piso, Oficina Nº 36, en primera ... a las 18 horas, y en segunda, a las ...

MATERIA A TRATAR: Elección de C... sejo de Administración y de Junta de Vigilancia definitivos.

El Presidente de la Cooperativa

Fuerza Aérea de Chile
Comandancia en Jefe
Comando del Material

Propuesta Priva...

SE LLAMA LA ATENCION ... COMERCIO DEL RAMO ... FUERZA AEREA DE CHILE ... TA SOLICITANDO COTIZA... POR

maderas de ála... y pino en br...

Los antecedentes pueden solicitarse al Departamento de Adquisiciones y Finanzas. Subdepartamento ... siciones en el País. Oficina A-53, 1er. piso ... de Defensa Nacional, de lunes a viernes, de ... Esta Propuesta será abierta el día 11 de julio ... a las 10.30 horas, en la oficina del Jefe del Departamento de Adquisiciones y Finanzas. Oficina ... piso. Ministerio de Defensa Nacional.

48) Remate y citaciones

REMATE: ANTE ... gado Civil Mayor Cuantía ... tiago, saldrá a remate ... próximo, quince horas ... ubicada calle ... N.o 346, comuna ... a fs. 10.273, N.o ... 1963, Conservador ... de Santiago. Mínimo ... mil, pagaderos ... Garantía diez por ... mun. Demás datos ... tes juicio N.o 7886 ... Ahorro y Préstamo ... con Veloso Germán ...

REMATE.— ANTE QUINTO ... gado Civil Mayor Cuantía ... tarase 18 julio ... horas, inmueble ... Almeyda 3401 ... fojas 2182, N.o 2341 ... Santiago, año 1961 ... Eº 60.000. Precio ... por ciento contado ... meses plazo con ... interés anual y ... caso mora. Propiedad ... estado se encuentra ... acompañarán boleta ... 10 por ciento del ... do gasto e impuestos ... bastador. Más antecedentes ... tos ejecutivos ... lig con Mujica ... rio.

REMATE.— ANTE QUINTO ... gado Civil Mayor Cuantía ... tarase 30 julio ... ras, propiedad ubicada ... pri 5188, Comuna ... inscrita fojas ... Conservador Santiago ... Mínimo: Eº 60.000 ... tado momento ... tura definitiva ... pañarán boleta o ... vo por 10 por ciento ... mo. Propiedad ... se encuentra. Más antecedentes: autos ... ciación de Ahorro y ... Bernardo O'Higgins ... Hernán. Requerimiento ... cretario.

EL PRESIDENTE DEL ... de Administración de la ... tiva de Ahorro y Crédito ... rrales Ltda., cita a ... ral de socios para el ... a las 18 horas, en ... ción, y a las 18.30 horas ... gunda citación. Tabla ... ría y balance año 1965 ... ción parcial del ... Asuntos varios. En la ... quia.— El secretario.

REMATE CASIMIRES.— ... Patricio Rámila, Alameda ... al 9 julio, 11 y 18 horas ... mán Geel, Martillero.

50) Sastrerías y confecciones

SASTRERIA OVEJA ... se de composturas ... visibles, trabajos perfectos ... tualidad. Santo Domingo ...

SASTRERIA OVEJA ... mingo 1124, anexo ... nos, zurcidos perfectos ... lidad, precios razonables ...

FERNANDEZ: HECHURA ... simas. Casimires Tomé ... cuento del precio ... Domingo 1124.

SASTRERIA OVEJA ... fino, pantalones a la ... pecialidad sky en 8 horas ... razonables. Santo Domingo ...

53) Varios no clasificados

FORRADO DARCY'S ... va la badana sucia ... oficina 14 fono ...

FORRADOS DARCY'S ... 822, oficina 14.

CALZADO, CALLE ... 822, oficina 14.

SE CAMBIA SUELA Y ... litas 822, oficina 14.

CALZADO FIESTA ... 822 oficina 14.

SE TRANSFORMA EN ... calzado fiesta, Monjitas ... cina 14.

MANDE SU CALZADO ... Monjitas 822 oficina 14.

SECADORA, 3 1/2 KG ... sin uso. Fono 494114.

CONSULTANDO A ... ta encontrará ... tación y solución ... ra su problema ... mo — Cartomancia ... ritismo. Cueto 60.

58) Joyerías y relojerías

"AVELLAN RELOJERO" ... turas cronómetros ... Antonio 446, segundo piso ...

...TIVAL BODAS DE PLATA "RADIO SANTIAGO" CON "LOS PAULOS"

...popular emisora Radio ...C.B. 96, el domingo ...el Teatro Caupolicán ...magnífico festival ...conmemorativo de las "Bodas de Plata", 25 aniversario de ...sintonía que goza de merecido crédito entre la juventud ...melolística.

...diversas audiciones que ...el cartel artístico ...Radio Santiago entregarán ...Radio "Guitarras de Plata" ...nuestros principales valores artísticos. En el show especial intervendrán los ...folkloristas "Los ...Patricio Manns, Susy Vecky, Arturo Millán, el cantor brasileño Oscar Cuadros, Marisa, la emotiva cantante no vidente, María Consuelo Torres, primera figura premiada en el reciente Festival de la Canción Universitaria; Hernán Paredes y sus Mariachis, Gina y los Tickets, conjuntos instrumentistas de la nueva ola "Los Larks" y "Los Rocketts"; gracioso humorista Jorge Romero, Pepe Pato-Firulete, las orquestas de gran ritmo "Los Ramblers" y "Sonora los Palacios"; colombiana cumbista Amparito Jiménez y Ferran Alabert, aplaudido cantante hispano-chileno.

HOY Sta. LUCIA 13a SEMANA!

2.15 - 6 - 9.45 P.M.

¡JAMAS TAN RICO VALOR RECREATIVO! ¡JAMAS TAN INSPIRADOR ACONTECIMIENTO!

GEORGE STEVENS LA MAS GRANDE HISTORIA JAMAS CONTADA

SUPERCINERAMA

UNITED ARTISTS

MENORES

...ECCION DE SERVICIOS ...CTRICOS Y DE GAS

...ámase a concurso de ...ecedentes y oposición

...proveer los siguientes empleos en ...Dirección:

3 INGENIEROS, 5a. CATEGORIA;
2 INGENIEROS, 7a. CATEGORIA;
1 TECNICO QUIMICO, 7a. CATEGORIA;
6 TECNICOS, GRADO 1º;
11 TECNICOS, GRADO 2º, y
6 TECNICOS, GRADO 4º.

...os de Técnicos grado 4º y la de Ingenieros 7a. ...pueden ser ocupados por egresados.

...ecedentes necesarios para postular a estos cargos ...deberán entregarse en la Secretaría General de la ...Dirección, Amunátegui 58, Oficina Nº 303, de 14 a 16 ...antes del 10 de julio en curso.

El Ingeniero Director

EMPART

...AJA DE PREVISION DE ...LEADOS PARTICULARES

...PUESTAS PUBLICAS ...A ADQUISICION DE ...IFICIO o TERRENO

Se solicitan propuestas públicas para la adquisición de un inmueble o terreno en que pueda construirse un edificio destinado a los Servicios de la Caja; cuya superficie útil no sea inferior a 800 m2. ni superior a 1.200 m2., y cuya ubicación quede comprendida en el perímetro formado por las calles Compañía, Agustinas, Morandé y Teatinos.

Estas propuestas deberán presentarse en la Sala de la Vicepresidencia de la Caja, Huérfanos Nº 1270 (3er. piso), el día martes 5 de julio en curso, a las 12 M., donde se abrirán en presencia de los proponentes.

...epresidente Ejecutivo

...INISTERIO DE OBRAS PUBLICAS

Dirección General de Obras Públicas
Dirección de Obras Sanitarias

...gistro Especial.- Selección Firma Asesora

Proyecto Agua Potable 39 ciudades

...STAMO Nº 72/SF-CH DEL BANCO INTERAMERICANO DE DESARROLLO (B.I.D.)

...la selección de una firma de Ingenieros especialistas en Ingeniería Sanitaria, ...cumplirá la función de Firma Asesora del Proyecto "Agua Potable para 39 ...dades", que realizará la Dirección de Obras Sanitarias, con la cooperación del ...nco Interamericano de Desarrollo (B.I.D.), a través del Préstamo Nº 72/SF-CH, ...ha abierto un Registro Especial de firmas asesoras. ...yores antecedentes se podrán consultar en la Oficina de Préstamos Extranjeros, ...la Dirección de Obras Sanitarias, Morandé 59 —4º piso—, Oficina 404.

...as inscripciones estarán abiertas desde el día 6 al 22 de julio, ...clusive.

Agua Potable de Isla de Maipo

Llámase a Propuestas Públicas

...la ejecución de las Obras de Agua Potable de Isla de Maipo, Provincia de ...ago. Instalación del Servicio.
...ECTO Nº 2313.
...UPUESTO OFICIAL: Eº 129.968.20.
...TURA DE PROPUESTAS: El día 22 de julio de 1966, a las 15 horas, en la ...del Ingeniero Jefe del Departamento de Construcción de esta Dirección.
...EGORIA: Cuarta.
...ECEDENTES: Se entregarán en la Oficina de Propuestas, 3er. piso, Oficina ...del Departamento de Construcción, a contar desde el 4 de julio.
...UMENTOS ART. 19 del Reglamento: Se recibirán en esta misma Oficina Nº 5, ...el día 18 de julio.
...NCIAMIENTO: Banco Interamericano de Desarrollo. Préstamo Nº 72/SF-CH.

TEATROS

ANTONIO VARAS, Morandé 25, (61200).— Descanso.
SAINT GEORGE'S (41968).— 19 horas: Cía. de Los Moreau, presenta: "Los Fantásticos".
SILVIA PIÑEIRO.— 19 y 22 horas: Presenta: "La lechuza y el gatito".
PETIT REX.— 19 horas: Cía. de comedias de Susana Bouquet, presenta: "Operación Secretísima".
MARU, Huérfanos 786 (397907.— 19.15 y 22.15 horas: Cía. de Leguía-Córdova, presenta: "De profesión invitado".
MONEDA, Estado 82 (31477).— 19.10 y 22.10 horas: Cía. de América Vargas y Pury Durante: Presenta: "La Mamma", de André Rousin.
LA COMEDIA, Merced 349 (391523). — 19 horas: ICTUS y el Instituto Fílmico de U. C. presentan: Cine Arte U. C.
CLUB DE TEATRO DEL CALLEJON. — Descanso.

REVISTAS

PICARESQUE.— 19.45 y 23 horas: Cía. de Revistas Strip-Tease.
COUSIÑO, San Ignacio 1249 (50657).— 19 y 23 horas: Cía. de Revistas Humoresque.
OPERA, Huérfanos 837 (30176).— 19, 21.40 y 23.15 horas: Cía. de Revistas Bim Bam Bum, presenta "Sexy Bond".

CINES

HORARIO FIJO

CALIFORNIA, Irarrázaval 1564 (498061).— 15, 18.30 y 21.30 horas: Un espía de más.
CENTRAL, Huérfanos 930 (33554). — 14, 16, 18.45 y 21.45 horas: Adorado John. Sueca. Drama. Mayores de 21 años.
DUCAL, Agustinas 777 (35375.— 13.20, 16, 18.50 y 21.35 horas: Los intrépidos hombres en sus máquinas voladoras. Colores. Mayores y menores.
DANTE, J. Washington 26 (494359). — 18.30 y 21.30 horas: Zorba el griego. Noticiarios y Agregados. Mayores de 18 años.
EGAÑA, Los Guindos 3368 (471026). — 17.30 y 21.30 horas: Cicatrices del alma. Solteros en luna de miel.
ESPAÑA.— 15.30, 16.30 y 21.30 horas: Del rosa al amarillo. Comedia. Española. Mayores de 18 años.
EL GOLF, Apoquindo 614 (480046). — 18 y 21.45 horas: La primera victoria. EE. UU. Acción. Mayores de 18 años.
GRAN PALACE, Huérfanos 1176 60082).— 15, 18.45 y 21.45 horas: La pérgola de las flores. Noticiario. Agregados. Mayores y menores.

HOY

METRO
CALIFORNIA
PACIFICO
CAPRI
LO CASTILLO

¡Un drama de contraespionaje mas emocionante que todos los anteriores! ¡En colores naturales!

Metro-Goldwyn-Mayer presenta

Un espía de Más

("ONE SPY TOO MANY")

ESTRELLAS Robert VAUGHN como (DOCTOR SOLO)
David McCALLUM como Illya Kuryakin
Rip TORN - Dorothy PROVINE

MAYORES 18 AÑOS

GUIA DEL ESPECTADOR

HUERFANOS, Huérfanos 930 (33555). — 14, 16.15, 19 y 22 horas: Amores de un pícaro. Francesa. Comedia. Mayores de 21 años.
LAS CONDES, Noruega 6316 (484067).— 18.30 y 21.30 horas: Misión secreta. EE. UU. Aventuras. Mayores y menores.
LAS LILAS, J. de Dios Vial 1299 (43116).— 18 y 21.15 horas: La primera victoria. EE. UU. Drama. Mayores de 18 años.
LIDO, Huérfanos 680 (34366).— 12.45, 15.30, 18.30 y 21.45 horas: La carrera del siglo. Mayores y menores.
METRO, Bandera 137 (83361).— 13, 16, 19 y 22 horas: Un espía de más. Mayores de 18 años.
ORIENTE, Pedro de Valdivia 099 (41345).— 18.45 y 21.45 horas: Misión secreta. EE. UU. Acción. Suspenso. Mayores y menores.
PEDRO DE VALDIVIA, Pedro de Valdivia 1713 (42948).— 18.30 y 21.30 horas: Alcoba para un espía. Inglesa. Policial. Mayores de 18 años.
REGINA, Vicuña Mackenna 624 (86097.— 18.30 y 21.30 horas: Adorado John. Sueca. Drama. Mayores de 21 años.
REX, Huérfanos 735 (31143-31144). 15, 18.30 y 21.30 horas: Los hijos de Katy Elder. Mayores de 15 años.
SANTA LUCIA, Av. B. O'Higgins 615 (34718).— 15, 18 y 21 horas: La más grande historia jamás contada. EE. UU. Cinerama. Colores. Mayores y menores.

ROTATIVOS

ASTOR, Estado 257 (392112).— Rotativo desde las 12 horas: Los intrépidos hombres en sus máquinas voladoras. Colores.
ALCAZAR, Brasil 373 (80122).— Rotativo desde las 13 horas: El hombre - La mujer (La vida conyugal.- Mayores de 21 años.
ALAMEDA, Av. B. O'Higgins 2987 (91254).— Rotativo desde las 12.30 horas: Atracción fatal. Extrangulador de Bom Bay. Alto Paraná.
A. ALESSANDRI, Av. B. O'Higgins 2879 (96848).— Rotativo desde las 11 horas: Flint, peligro supremo. EE. UU. Aventuras. Mayores de 18 años.
ALHUE (581427).— Rotativo desde las 14 horas: Marisol rumbo a Río. Noticiarios y agregados.
AMERICA, Ñuble 390 (52443).— Rotativo desde las 13 horas: El misterio de los 39 escalones. Corresponsal extranjero. Fui una callejera.
ANDES, Irarrázaval 435 (43811).— Rotativo desde las 14 horas: Robinson Crusoe en Marte. El canal de la muerte. Duelo de titanes.
AVENIDA MATTA, Av. Matta 619 (51455.— Rotativo desde las 14 horas: Almas en conflicto. Nunca comprarás mi amor. Bandidos de la estepa.
BAQUEDANO, Plaza Italia 073 (31787).— Rotativo desde las 14 horas: Crucero de verano. Bésame. Aquí está tu enamorado.
BLANCO ENCALADA, Blanco Encalada 2820 (91787).— Rotativo desde las 14 horas: El ocaso de los cheyenes. Retaguardia. Agregados.
CAPRI, Monjitas 825 (392414).— Rotativo desde las 13 horas: Un espía de más.
CARRERA, Av. B. O'Higgins 2151 (86685).— Rotativo desde las 14 horas: El signo de la cruz. Los cañones de agosto. El secreto de la isla maldita.
CERVANTES, Matías Cousiño 134 (381894).— Rotativo desde las 11 horas: Operación trueno. Mayores de 18 años.
CINELANDIA, Puente 540 (67532-. — Rotativo desde las 13 horas: Socorro (Help). El gran combate. Noticiarios y agregados.
CITY, Agustinas 1022 (66687).— Rotativo desde las 11 horas: Solo contra el mundo. Americana. Acción. Mayores de 15 años.
COLON, San Pablo 3001 (90577). — Rotativo desde las 13 horas: El ocaso de los cheyenes. Retaguardia. Agregados.
CONTINENTAL, Plaza Bulnes 41 (60735).— Rotativo desde las 14 horas: La pérgola de las flores. Colores. Musical. Mayores y menores. Noticiarios y agregados.
CHILE, Recoleta 2104 (372566).— Rotativo desde las 14 horas: El llanto del ídolo. La flecha de oro. Coctel del terror. Sinopsis.
DIEGO PORTALES, (94594.— Rotativo desde las 14 horas: Cuatro confeciones. Sucedió en la playa. La señal de la muerte.
EL BOSQUE.— Rotativo desde las 18 horas: Su primer desliz. Los juegos de amor. Mayores de 18 años.
ESMERALDA, San Diego 1035 (64303).— Rotativo desde las 14 horas: El señor fotógrafo. Topkapi. El hombre pacífico.
FLORIDA, Esta 226 (34289).— Rotativo desde las 10.30 horas: La recompensa. EE. UU. Acción. Suspenso. Mayores de 14 años.
HUELEN, Huérfanos 979 (31603).— Rotativo desde las 10.30 horas: La recompensa. EE. UU. Acción. Suspenso. Mayores de 14 años.
HOLLYWOOD, Irarrázaval 2900 (42389).— Rotativo desde las 14 horas: Rebelde con causa. No tengas miedo. Juicio en las nubes.
IDEAL CINEMA, Mapocho 4117 (92188).— Rotativo desde las 14 horas: Gladiadores espartanos. El ahorcado. Gatita con zarpas.
IMPERIAL, San Diego 1344 (51112). — Rotativo desde las 14 horas: Los bandidos de la estepa. La trampa de oro. Almas en conflicto.
IMPERIO, Estado 235 (397960).— Rotativo desde las 10.30 horas: Adorado John. Sueca. Drama. Mayores de 21 años.
KING, Huérfanos 840 (32838).— Rotativo desde la s 10.30 horas: Morir en Madrid. Franco-española. Acción. Mayores de 18 años.
LAUTARO, Carmen Mena 602.— Rotativo desde las 14 horas: El beso del vampiro. Espartaco. El ánfora mágica.
LIBERTAD, Vivaceta 1364 (361627). —Rotativo desde las 13 horas: Bésame. Crucero de verano. Agregados.
MADRID, Chacabuco 21-C (93657). — Rotativo desde las 14 horas: La ardiente enamorada. Amor y deseo. Pasaporte a la deshonra.
MACUL.— 11.20, 18.13 y 21.15 horas: La pérgola de las flores. Noticiario y agregados. Mayores y menores.
MAIPO, San Pablo 4251 (95050).— Rotativo desde las 14 horas: El ocaso de los cheyenes. Texas 1876. Noticiarios y agregados.
MARCONI, Manuel Montt 033 (42867).— 18.03 y 21.30 horas: Cuando el amor se va. EE.UU. Drama. Mayores de 21 años.
MAYO, Monjitas 879 (391201).— Rotativo desde las 10 horas: La ciudad del terror. EE. UU. Suspenso.
MINERVA, San Pablo 3230 (91464). — Rotativo desde las 11 horas: Paraíso perdido. Archivo confidencial. La Marina de Mc Hale.
MISTRAL, San Diego 279 (63994). — Rotativo desde las 13 horas: Sucedió en la playa. Cielo amarillo. Propiedad.
MODERNO, Gran Avenida 6344 (253, La Cisterna).— Rotativo desde las 14 horas: Ahí vienen los Argomedos. Lupe Balazos. Marisol, la nueva Cenicienta.
MONACO, Arturo Prat 715 (382845). — Rotativo desde las 14 horas: Jockyo, el rincón de los pecados. Solamente por amor. Pasión en el desierto.
MONUMENTAL, Av. B. O'Higgins 3943 (91555).— Rotativo desde las 14 horas: El señor feudal. Jinetes del odio. Hijos del Diablo.
NILO, Monjitas 879 (392078 — Rotativo desde las 11 horas: El duque negro. Mayores de 18 años.
NACIONAL, Independencia 801 (370594).— Rotativo desde las 14 horas: El expreso de Von Ryan. El tren. Infierno en las nubes.
NAVIA.— Rotativo desde las 14 horas: En busca de amor. Sucedió en la playa. El hombre de los ojos rayos X.
NORMANDIE, Av. B. O'Higgins 139 (392749).— Rotativo desde las 14 horas: Los complejos. Italiana. Cómica. Mayores de 21 años.
O'HIGGINS, San Pablo 2285 (86929). — Rotativo desde las 14 horas: El expreso de Von Ryan. El tren. Infierno en las nubes.
PALACE OVALLE, Iquique 6698 — Rotativo desde las 14 horas: Espejismo. Suicídate mi amor. Dos años de vacaciones.
PALMILLA, Pedro Fontova 5621 — Rotativo desde las 14 horas: Festival del cine chileno: Más allá de Pilpilco. Tres muchachas de Jalisco. Noticiarios. Mayores y menores.
PACIFICO, Huérfanos 1147 (62921). — Rotativo desde las 11 horas: Un espía de más.
PLAZA, Compañía 1068 (84714).— Rotativo desde las 10.30 horas: El duque negro. Mayores de 18 años.
PORTUGAL, Diez de Julio 252.— Rotativo desde las 14 horas: El señor feudal. Oro ensangrentado. Noticiarios y agregados.
PRAT, San Diego 2117 (50754).— Rotativo desde las 13 horas: Bésame. Crucero de verano. La novia.
REAL, Compañía 1040 (65555).— Rotativo desde las 11 horas: La pérgola de las flores. Noticiario y agregados. Colores. Mayores y menores.
RECOLETA, Recoleta 597 (373133). — Rotativo desde las 14 horas: La pandilla y su perro. El campeón del barrio. Piporro, el bracero del año.
REPUBLICA, República 239 (98613). — Rotativo desde las 14 horas: El hombre pacífico. El señor fotógrafo. Estación 3, secreto supremo.
RIO, Monjitas 743 (33550).— Rotativo desde las 11 horas: Socorro (Help). El gran combate. Noticiarios y agregados.
RITZ, San Antonio 50 (380613).— Rotativo desde las 11 horas: Lecho de hierba. Ardor de estío. Mayores de 21 años.
RIVIERA, Diagonal Cervantes 802 (36093).— Rotativo desde las 13 horas: Placeres de soltero. La reina y su zángano.
ROMA, San Diego 236 (67258).— Rotativo desde las 14 horas: El señor feudal. Oro ensangrentado. Noticiarios y agregados.
ROXI, Huérfanos 1055 (80809).— Rotativo desde las 11 horas: Al sur de San Louis. EE.UU. Avenutras.
SAN ANTONIO, San Antonio 255 (33605).— Rotativo desde las 13 horas: Operación risas Nº 3: Chaplin. Tom y Jerry. Laurel y Hardy. El pájaro loco. Buster Keaton y muchos más.
SAN DIEGO, San Diego 612 (81093). — Rotativo desde las 14 horas: Socorro (Help). El gran combate. Noticiarios y agregados.
SAN MARTIN, Avda. B. O'Higgins 776 (35357).— Rotativo desde las 13 horas: Socorro (Help). El gran combate. Noticiarios y agregados.
SANTA FE, San Diego 1950 (55103). — Rotativo desde las 14 horas: Anatomía de un asesinato. El secreto de las esmeraldas. La venganza de Espartaco.
SAN MIGUEL, Euclides 1202 (51262).— Rotativo desde las 14 horas: (Socorro (Help). El gran combate. Noticiarios y agregados.
SANTA ROSA, Santa Rosa 3690 (50965).— Rotativo desde las 14 horas: Genghis Khan. Sam, el sinvergüenza. Perro mundo Nº 2.
SANTIAGO, Merced 829 (32888).— Rotativo desde las 11 horas: La pérgola de las flores. Mayores y menores.
SAO PAULO, Merced 772 (397946), — Rotativo desde las 10.30 horas: La P rgola de las flores. Musical. Mayores y menores.
SEPTIEMBRE, San Dionisio 2565 (94221).— Rotativo desde las 14 horas: El ocaso de los cheyenes. Texas 1876. Noticiarios y agregados.
SUR, San Diego 935 (61524).— Rotativo desde las 12.30 horas: Ahí vienen los Argomedos. Lupe Balazos. Marisol, la nueva Cenicienta.
TIVOLI, Huérfanos 757 (30611).— Rotativo desde las 11 horas: Cantinflas pesquisa. Noticiarios y agregados.
TOESCA, Huérfanos 1313 (711562). — Rotativo desde las 11 horas: Zorba el griego. EE. UU. Drama. Mayores de 18 años.
VALENCIA, Independencia 2199 (370288).— Rotativo desde las 14 horas: El campeón del barrio. Piporro, el bracero del año. La pandilla y su perro.
VERDI, Pedro de Valdivia 5273 (499704).— Rotativo desde las 14 horas: Genghis Khan. Sam, el sinvergüenza. El santo renuente.
VICTORIA, Huérfanos 827 (30021). — Rotativo desde las 13,15 horas: Los hijos de Katie Elder. Mayores de 14 años.
YORK, Ahumada 166 (66687).— Rotativo desde las 11 horas: Pasaporte al Infierno. Mayores de 18 años.
WINDSOR, Moneda 1025 (89761). — Rotativo desde las 11 horas: La carrera del siglo. Comedia. Americana. Mayores y menores.

CINES COMUNALES

NACIONAL, Puente Alto (124).— Rotativo desde las 13 horas: Marisol, la nueva Cenicienta. Tierra virgen. El pequeño ruiseñor.
PLAZA, Puente Alto (324).— Rotativo desde las 15 horas: Las muñecas. Pistolas del Diablo.
MUNICIPAL, San Bernardo (591948). Rotativo desde las 14 horas: El príncipe y el dragón de 8 cabezas. Qué clase de niño.
AVENIDA, Buin.— Rotativo desde las 15 horas: La verbena de la paloma. Temerario rescate.
MAIPU, Avenida Cinco de Abril esquina Pajaritos (571530).— Rotativo desde las 15 horas: El hombre más peligroso del mundo. Tres Romeos y una Julieta. El asesino enmascarado.
SANTIAGO, San Bernardo.— El niño y el toro. Sandokán. Mayores de 14 años.
PLAZA, Talagante.— Rotativo desde las 17 horas: Los Tarantos. Juan sin miedo. La saeta y el ruiseñor.

HOY DIA LUNES DIA de USAR DOLLY PEN

¡SEGUNDA SEMANA!

HOY JOHN WAYNE DEAN MARTIN

REX 3 - 6.30 y 9.30 P.M.
VICTORIA ROTATIVO DE 1.15 P.M.

¡Cuatro hermanos... cuatro valientes... rápidos con el gatillo... invencibles con los puños!

HAL WALLIS presenta LOS HIJOS DE KATIE ELDER (THE SONS OF KATIE ELDER)

TECHNICOLOR PANAVISION

CO-ESTRELLAS MARTHA HYER MICHAEL ANDERSON, JR. EARL HOLLIMAN JEREMY SLATE

MAYORES DE 14 AÑOS DIRECTOR HENRY HATHAWAY PARAMOUNT

LA DESLUMBRANTE COMEDIA MUSICAL

HOY SIGUE EL EXITO ARROLLADOR EN LOS 6 TEATROS!!

2ª SEMANA GRAN PALACE 3 - 6.45 y 9.45 P.M.
CONTINENTAL ROT. DE LAS 2 P.M.
SAO PAULO ROT. DE 10.30 A.M.
SANTIAGO ROT. DE 11 A.M.
REAL ROT. DE 11 A.M.
MACUL 3.30 - 6.15 y 9.15 P.M.

EL PUBLICO, CON SUS APLAUSOS, YA DIO SU VEREDICTO ES MAGNIFICA!

LA PERGOLA DE LAS FLORES

MUSICA: FRANCISCO FLORES del CAMPO
LIBRO: ISIDORA AGUIRRE

Antonio Prieto Marujita Díaz

5 grandes primeros premios: a la MEJOR PELICULA, al MEJOR EQUIPO TECNICO, a la MEJOR ESCENOGRAFIA EN COLOR, a la MEJOR FOTOGRAFIA EN COLOR y al MEJOR ACTOR

DIPLOMA DE HONOR Y MEDALLA DE ORO EN EL FESTIVAL INTERNACIONAL DE MOSCU 1965

EN MARAVILLOSO COLOR

MENORES DIST. ALO FILMS

TAP-ROOM

2 Grandes Shows: 1.30 y 3 hrs.

FERNANDO MONTES

Además: TAMY CLAY, HENRY FEBRES, MARY CALDERON

DIRECCION: OCTAVIO CINTOLESI

TAP GIRLS BALLET

ORQUESTA DE RAUL DIAZ • canta ALBERTO RUIZ

NUEVO • NUEVO • NUEVO • NUEVO

CASACAS CHAQUETONES

Gamuza — cuero, castilla y género

CAMISAS PANTALONES

Pierneras, guantes gorros y sweaters

Cold Wind

PRECIOS SIN COMPETENCIA

SAN DIEGO 1531 FONO 55949

ANTEOJOS RODOLFO HAMMERSLEY

AGUSTINAS 1090 ESQ. BANDERA TEL. 38075 CASILLA 3898

HOY Estreno! Tívoli HUERFANOS 757 F. 30611 ROT. DE 11 A.M.

CANTINFLAS en EL SIGNO de la MUERTE o Cantinflas Pesquisa

carcajadas x 1.000

Extra: SUEÑOS DE PETERS (DIBUJO EN COLORES).

(Mayores de 15 años)

BANCO OSORNO Y LA UNIO

OSORNO (CHILE)

AUTORIZADO POR DECRETO SUPREMO DE FECHA 29 DE AGOSTO DE 1903

CAPITAL Y RESERVAS

Capital Autorizado	Eº 8.000.000.—
Capital Suscrito y Pagado	Eº 5.000.000.—
Reserva Legal (completa)	1.250.000.—
Reserva proveniente de mayor valor obtenido en la venta de Bienes Raices	615.977,27
Reserva proveniente de acciones liberadas recibidas	
Reserva proveniente de revaluación del activo, según leyes especiales	
Reserva en moneda extranjera y oro sellado chileno	
Fondo de Accionistas	
Fondo de Revalorización del Capital propio, Ley 13.305	
Fondo por Beneficios Bonos y Pagarés Dólares, Leyes 13.305 y 14.171	

116.a MEMORIA PRESENTADA A LOS SEÑORES ACCIONISTAS POR EL DIRECTORIO DEL BANCO EN 15 DE JULIO DE 1966.

DIRECTORIO

GUILLERMO BUHLER H.
Presidente

ARNOLDO KEIM V.
Vicepresidente

WALTER BUSCHMANN Z.
ALFREDO DUHALDE V.
RAFAEL MERY B.

BRUNO SCHILLING SCH.
OSCAR ENGLER ST.
GERMAN EGUIGUREN O.

DANIEL SOTTA B.
Asesor del Directorio

GERENCIA GENERAL — OSORNO

HELMUT JUNGE K.
Gerente General
WALTERIO HOEHMANN SCH.
Gerente
ADALBERTO WERNER J.
Gerente Administrativo
RUBEN BOETTCHER M.
Inspector
VICTOR FUCHSLOCHER E.
Inspector

CONSEJO LOCAL DE SANTIAGO

ENRIQUE ROSAS G.
JOSE M. BENAVENTE R. T.
CARLOS BINDER F.
JAIME CABRERA B.
PATRICIO JARAS SCH.
JOSE KREBS SCH.
HERNAN RUIZ O.

GERENCIA DE SANTIAGO

WALTER SERRER E.
Gerente Interino
CARLOS MARFIL Y.
Subgerente del Departamento de Comercio Exterior
GUILLERMO TAMPE R.
Inspector
EDUARDO ACUÑA D.
Contralor

CONSEJO LOCAL DE IQUIQUE

PETER MUEFFELER L.
RENE VIGNEAUX P.
CARLOS BERNER B.

SUCURSALES

IQUIQUE	Agente: GERMAN BAENTSCH P.
CONCEPCION	Agente: JORGE NEUMANN A.
LAUTARO	Agente: HERNAN YURASZECK M.
TEMUCO	Agente: WALDEMAR BERNER W.
VALDIVIA	Agente: HELLMUTH FIEGELIST H.
LA UNION	Agente: GASTON CARDENAS C.
PUERTO VARAS	Agente: FELIX CHRISTOPH H.
PUERTO MONTT	Agente: RUBEN ANDRADE G.
ANCUD	Agente: ARCHIBALDO FLORES H.
CASTRO	Agente: EDMUNDO ALVAREZ J.

AGENCIAS

SANTIAGO — Estación Central	Agente: HUGO CEVO C.
SANTIAGO — Mercado Central	Agente: RENATO VIO V.
SANTIAGO — Prat	Agente: PEDRO SAITZ P.
SANTIAGO — Recoleta	Agente: OTTO SCHUHMACHER H.
SANTIAGO — Vega Poniente	Agente: BALTAZAR PAUL B.
RIO BUENO	Agente: AUGUSTO JARAMILLO S.
PURRANQUE	Agente: JUAN FUENTES D.
FRUTILLAR	Agente: RAUL PEÑA Y LILLO C.
LLANQUIHUE	Agente: GILBERTO BRINTRUP S.

CORRESPONSALES EN LAS PRINCIPALES PLAZAS DEL PAIS Y DEL EXTRANJERO

116ª MEMORIA QUE EL DIRECTORIO DEL BANCO PRESENTA A LA JUNTA GENERAL ORDINARIA DE ACCIONISTAS

SEÑORES ACCIONISTAS:

De acuerdo con los prescrito en los Estatutos, el Directorio presenta a los señores Accionistas el Balance General en 30 de Junio de 1966 y la cuenta de "Pérdidas y Ganancias" correspondientes al ejercicio que acaba de terminar.

La utilidad liquida del semestre, deducidos los castigos, provisiones, impuestos y gratificaciones, asciende a	Eº 240.211,77

El Directorio propone distribuir esta cantidad de la siguiente manera:

Traspasar a "Reserva en moneda extranjera y oro sellado chileno" el equivalente de US$ 44.800, conforme al acuerdo adoptado por el Directorio del Banco Central de Chile en sesión Nº 415 de 21 de Junio de 1966	177.408.—
Traspasar a Provisiones	62.303,77
	Eº 240.211,77
Propone a la vez traspasar a "Provisiones", con cargo a la cuenta "Fondo por beneficios Bonos y Pagarés dólares, Leyes 13.305 y 14.171", la cantidad de	Eº 177.408.—

Durante el ejercicio recién pasado se operaron los siguientes asientos en las cuentas de Reservas:

Traspaso a la cuenta "Provisiones" de la cantidad de Eº 615.977,27, para lo cual se tomó el saldo de la "Reserva Especial" ascendente a Eº 592.771,20 y Eº 23.206,07 del "Fondo por beneficios Bonos y Pagarés dólares, Leyes 13.305 y 14.171".

Se constituyó en cambio la nueva "Reserva proveniente de mayor valor obtenido en la venta de Bienes Raices" con la utilidad líquida que produjo la enajenación de la propiedad ubicada en Santiago, Bandera 250, que ascendió a Eº 615.977,27.

Se constituyó también la nueva "Reserva proveniente de acciones liberadas recibidas" por Eº 4.740.—, que corresponde al aumento del valor nominal de las acciones que el Banco posee de la Compañía Nacional de Teléfonos S. A." y a acciones liberadas repartidas por la misma sociedad.

La "Reserva en moneda extranjera y oro sellado chileno" tuvo un incremento de Eº 251.677,20, que se debe al ajuste de dichas monedas a la nueva paridad fijada por la Superintendencia de Bancos en circular Nº 781 de 17 de junio de 1966. También fueron ajustados a la nueva paridad todos los demás saldos en moneda extranjera y oro sellado chileno.

La distribución de la utilidad y los traspasos operados en las distintas cuentas antes mencionadas fueron aprobados por la Superintendencia de Bancos y se someten a la ratificación de la Junta.

Aceptada la destinación de la utilidad y los traspasos efectuados, el Capital y Reservas del Banco quedarían como sigue:

Capital Pagado	Eº 5.000.000.—
Reserva Legal (completa)	1.250.000.—
Reserva proveniente de mayor valor obtenido en la venta de Bienes Raices	615.977,27
Reserva proveniente de acciones liberadas recibidas	4.740.—
Reserva proveniente de Revaluación del Activo, según Leyes especiales	138.394,88
Reserva en moneda extranjera y oro sellado chileno	2.296.002,10
Fondo de Accionistas	35.000.—
Fondo de Revalorización del capital propio, Ley 13.305	5.550.121,73
Fondo por beneficios Bonos y Pagarés dólares, Leyes 13.305 y 14.171	78.149,68
	Eº 14.963.385,66

ELECCION DE DIRECTORIO:

El señor Enrique Hoelck Hott, quien había sido elegido Director del Banco en la última Junta General Ordinaria de Accionistas, renunció posteriormente a dicho cargo por motivos particulares.

Por Decreto Supremo Nº 1.356 de fecha 23 de mayo del año en curso se aprobó la reforma de los Estatutos del Banco acordada en Junta General Extraordinaria de Accionistas de 28 de enero de este año. De acuerdo con dicha reforma y el artículo 3º Transitorio, cesa en sus funciones el Directorio actual y corresponde, en consecuencia, a la Junta efectuar elección total de Directores, los que durarán en sus funciones hasta la próxima Junta General Ordinaria.

INSPECTORES DE CUENTAS:

La Junta deberá designar además, en votación, a dos Inspectores de Cuentas en propiedad y a dos suplentes, quienes habrán de desempeñarse en dichos cargos por el segundo semestre de 1966.

COMITE EJECUTIVO:

El Directorio creó un Comité Ejecutivo con sede en Santiago, que actuará hasta la Junta General de Accionistas del año, integrado por los Directores señores Rafael Mery, Germán Eguiguren, Oscar Engler, Bruno Schilling, por el Presidente del Directorio señor Daniel Sotta y por el Gerente General señor Helmut Junge, como miembros titulares. Integran además, como suplentes los señores Guillermo Stein y David Nahmias, como suplentes de los directores señores Engler y Schilling, para que asistan a estas en las reuniones a que no puedan asistir.

CONSEJO LOCAL DE IQUIQUE:

A principios del semestre pasado se designó al señor Carlos Berner Berndt como integrante del Consejo Local de Iquique.

CONSEJO LOCAL DE SANTIAGO:

Se designó igualmente el nuevo Consejo Local de la Gerencia de Santiago, quedando integrado por los señores Rosas González, José María Benavente Ruiz-Tagle, Carlos Binder Fuchslocher, Jaime Cabrera Bouey, Patricio Jaras, José Krebs Schwerter y Hernán Ruiz Orcos.

ASESOR DEL DIRECTORIO:

Para desempeñar las funciones de Asesor del Directorio se designó al señor Daniel Sotta Barros.

NOMBRAMIENTO EN LA GERENCIA GENERAL:

Con fecha 18 de marzo de 1966 el Directorio designó al señor Helmut Junge Kretschmar Gerente General, cargo que anteriormente desempeñaba en carácter de interino.

Para el cargo de Gerente fue nombrado el señor Walterio Hoehmann Schwencke y para el de Gerente Administrativo señor Adalberto Werner Junge.

GERENCIA DE SANTIAGO:

En el transcurso del semestre pasado dejaron de prestar servicios en el Banco el Gerente y el Subgerente del Departamento de Obras Públicas de la Gerencia de Santiago, don Jorge Ramírez Tirápegui y don Carlos Arancibia Farfán, respectivamente.

El Directorio nombró Gerente de la Oficina de Santiago, a contar desde el 1º de Julio del año en curso, a don Carlos Montes Montes, y al señor Walter Serrer España, para el cargo de Cogerente.

CAJAS AUXILIARES:

Con autorización de la Superintendencia de Bancos el Directorio acordó abrir próximamente tres "Cajas Auxiliares" en distintos sectores de Santiago.

PROPIEDAD DEL BANCO EN LLANQUIHUE:

Desde el 21 de marzo último la Agencia de Llanquihue está atendiendo en el nuevo edificio ubicado en calle Valdivieso de esa localidad. Prosiguen los trabajos de terminación de los dos departamentos del Banco, los que se espera ser habitados a principios de agosto próximo.

CINCUENTENARIO DE LA SUCURSAL DE PUERTO MONTT:

El 2 de junio de 1966 cumplió la sucursal de Puerto Montt cincuenta años de existencia. Su creación ha contribuido en gran medida al desarrollo de la agricultura, industria y comercio de una vasta zona.

AGRADECIMIENTOS:

Finalmente, el Directorio se hace el deber en dejar constancia, una vez más, de sus agradecimientos al personal por su contribución por el eficiente desempeño demostrado en sus labores y agradece asimismo la colaboración y estímulo de el público en general.

OSORNO, 1º de Julio de 1966.

GUILLERMO BUHLER H.
Presidente

HELMUT JUNGE K.
Secretario

BALANCE GENERAL AL 30 DE JUNIO DE 1966

Activo y Saldos Deudores

	I Moneda chilena	II Equivalente de oro y de monedas extranjeras	III TOTALES
A.—FONDOS DISPONIBLES	Eº	Eº	Eº
Caja y documentos computables como encaje	5.794.204,61	2.378.632,78	
Depósitos en el Banco Central de Chile	11.484.866,52	4.489.955,04	
Documentos a cargo de otros bancos (canje)	7.028.937,57	4.743,49	
Depósitos en bancos comerciales y Banco del Estado de Chile	1.962.468,56		
Especies y documentos en monedas extranjeras		448.144,14	
Depósitos en bancos del exterior		3.542.770,24	
TOTAL	26.870.477,26	10.864.245,67	37.734.722,93
B.—COLOCACIONES			
Deudores en cuentas corrientes	6.534.111,41		
Préstamos	19.389.498,40		
Documentos descontados	22.934.066,49		
Otras colocaciones	4.664.166,36	8.166.839,43	
SUB-TOTAL	53.521.842,66	8.166.839,43	
Deudores por boletas de garantía, consignaciones judiciales, cartas de crédito y créditos contingentes por avales y fianzas	8.177.129,12	4.021.656,38	
TOTAL	61.698.971,78	12.188.495,81	73.887.467,59
C.—INVERSIONES			
Bienes Raices:			
a) para el servicio del Banco	6.138.986,56		
b) afectos a realización	33.105,04		
c) inversiones permanentes de reservas adicionales	419.390,65		
d) destinados a Viviendas Económicas			
Valores mobiliarios:			
a) acciones del Banco Central de Chile	400.001,11		
b) aportes a Sociedades Constructoras de Viviendas Económicas	255.207,82		
c) inversiones permanentes de reservas adicionales	71.322,—		
d) otros valores mobiliarios	22.746,25	8.634.375,88	
Otras inversiones	4.080.678,43		
TOTAL	11.421.437,86	8.634.375,88	20.055.813,74
D.—OTRAS CUENTAS DEL ACTIVO			
Saldos con sucursales del país	4.883.393,91		
Operaciones de cambio y varios	15.280.151,02	32.859.767,54	
Intereses por cobrar	173.134,24	279.027,30	
TOTAL	20.336.679,17	33.138.794,84	53.475.474,01
E.—PERDIDA DEL SEMESTRE			
TOTALES GENERALES	120.327.566,07	64.825.912,20	185.153.478,27

Pasivo y Saldos Acreedores

	I Moneda chilena	II Equivalente de oro y de monedas extranjeras
F.—EXIGIBLE A MENOS DE 30 DIAS	Eº	Eº
Acreedores en cuentas corrientes	71.013.927,63	260.244,58
Depósitos a menos de 30 días o de plazo vencido	2.073.865,51	
Otros saldos acreedores a la vista	2.825.047,29	586.537,34
SUB-TOTAL	75.912.840,43	846.802,04
Boletas de garantía, consignaciones judiciales y cartas de crédito	158.941,22	4.199.868,20
TOTAL	76.071.781,65	5.046.670,24
EXIGIBLE A 30 DIAS O MAS		
Depósitos a plazo	6.973.220,50	6.139.756,67
Otros saldos acreedores a plazo	4.928,34	6.562,20
SUB-TOTAL	6.978.148,84	6.146.318,87
Boletas de garantía, consignaciones judiciales, cartas de crédito y obligaciones contingentes por avales y fianzas	8.273.988,66	1.214.197,10
TOTAL	15.252.137,50	7.360.515,97
H.—OBLIGACIONES CON BANCOS, CORRESPONSALES Y OTROS		
Adeudado al Banco Central de Chile	1.815.447,37	692.839,94
Adeudado a bancos del país		
Adeudado a bancos del exterior		13.671.908,43
SUB-TOTAL	1.815.447,37	14.364.748,37
Redescuentos vigentes:		
a) con Banco Central de Chile	1.919.939,19	
b) con otros bancos		
Deudas hipotecarias a largo plazo y otras obligaciones		
TOTAL	3.735.386,56	14.364.748,37
I.—OTRAS CUENTAS DEL PASIVO		
Saldos con sucursales del país		1.185,73
Operaciones de cambio y varios	12.029.535,71	35.856.039,10
Intereses por pagar	148.721,32	78.164,84
TOTAL	12.178.257,03	35.935.389,53
J.—UTILIDAD DEL SEMESTRE	240.211,77	
K.—CAPITAL Y RESERVAS		
Capital autorizado: 8.000.000 acciones a Eº 1,— Eº 8.000.000.—		
Menos capital por enterar Eº 3.000.000.—	5.000.000.—	
Reserva legal	1.250.000.—	
Otras reservas varias	6.599.791,56	2.118.594,19
TOTAL	12.849.791,56	2.118.594,19
TOTALES GENERALES	120.327.566,07	64.825.912,20

L.- CUENTAS DE ORDEN

	Eº	Eº	Eº
Obligaciones de directores y empleados	98.617,33		
Deudores por créditos del exterior		2.596.396,78	
Bienes administrados en calidad de comisiones de confianza	219.940,00		
Valores en custodia	2.060.303,67	6.589.697,64	
Valores y letras en garantía	13.430.227,78	232.804,04	
Documentos en cobranza	31.408.701,54	34.256.889,36	
Certificados de importación en tramitación, custodia y garantía	3.543.767,25	218.840,57	
Otras cuentas de orden	11.803.221,25	3.217.127,39	
TOTAL	62.564.778,82	47.111.755,78	109.676.534,60

	Eº	Eº
Obligaciones de directores y empleados contabilizadas en las "Colocaciones"	98.617,33	
Beneficiarios de créditos del exterior		2.596.396,78
Responsabilidad del Banco por comisiones de confianza	219.940,00	
Depositantes de valores en custodia	2.060.303,67	6.589.697,64
Depositantes de valores y letras en garantía	13.430.227,78	232.804,04
Depositantes de documentos en cobranza	31.408.701,54	34.256.889,36
Depositantes de certificados en tramitación, custodia y garantía	3.543.767,25	218.840,57
Otras responsabilidades por cuentas de orden	11.803.221,25	3.217.127,39
TOTAL	62.564.778,82	47.111.755,78

CUENTA DE PERDIDAS Y GANANCIAS

QUE COMPRENDE EL PERIODO ENTRE EL 1.o DE ENERO Y EL 30 DE JUNIO DE 1966

Debe

	Eº
Intereses pagados y por pagar	1.776.247,45
Sueldos, honorarios, gratificaciones e imposiciones a fondos de previsión	4.687.856,13
Remuneración al Directorio	
Contribuciones	137.153,65
Comisiones, arriendos, gastos de administración y otras salidas varias	1.154.783,13
Utilidad líquida	240.211,77
	7.996.252,13

H

Intereses percibidos y por percibir	
Arriendos, comisiones y otras entradas varias	

HERNAN YURASZECK MESSERSCHMIDT
Colegio de Contadores, Reg. N.o 4.645 — Licencia N.o 3.965

HELMUT JUNGE KRETSCHMAR
Gerente General

SEÑORES ACCIONISTAS:

Cumpliendo con nuestro cometido de Inspectores de Cuentas del Banco Osorno y La Unión, hemos practicado el arqueo de Caja, y su existencia la encontramos conforme con el saldo del Libro Mayor. También hemos examinado los Balances y créditos a favor del Banco, habiendo encontrado todo en su debido orden y las obligaciones bien garantidas.

MAX FREUND SALINGER

OSORNO, 30 de Junio de 1966.

FERNANDO SCHOTT SCHEUCH

LAS ESTRELLAS DEL BALLET DE BERLIN VIENEN A CHILE

n nuevo suceso artístico importancia lo constituirán ESTRELLAS DEL BALLET DE LA OPERA DE LIN, que llegarán a Chile entro de dos semanas. Se entran actualmente en por Latinoamérica bajo auspicios del Gobierno de epública Federal de Alemania y del Instituto Goethe Munich.

cuerpo está integrado por más destacadas y famosas as de la danza, como Joan de Didi Carli, Nora Vesow, Reinholm, Rudolf eri y Falco Kapuste.

Santiago se presentarán s únicas funciones, con o y variado programa mayoría desconocido en tales como los ballets: "Elegía", con música de Tschaikowsky y coreografía de Tatiana Gsovsky; "Tristán e Isolda", con música de Boris Blacher y coreografía de Gsovsky; "Culpa y expiación", con música electrónica del profesor Heiss y coreografía de Gsovsky (basada en la obra de Dostoieski; "Variaciones Clásicas del Ballet Raimonda" con música de A. Glasunow y coreografía de Gsovsky; "La Primavera", música de Rachmaninoff con coreografía de Olga Lepeschinskaya; "Goyescas", música de Granados y coreografía de Gsovsky; "Toccata para Percusión", con música de Carlos Chávez y coreografía de Gert Reinholm.

Las entradas para estas dos únicas presentaciones de las ESTRELLAS DEL BALLET DE LA OPERA DE BERLIN se pondrán a la venta próximamente en las boleterías del Teatro Municipal.

HOY CUARTETO DE CUERDAS

Con un interesante programa se presenta esta tarde el Cuarteto Nacional de Cuerdas. Interpretan Cuarteto op. 59 N.o 3 de Beethoven; Cuarteto N.o 3 "Del Viejo Mundo", de Gustavo Becerra, y Cuarteto op. 51, N.o 1, de Brahms. El concierto es a las 18.30 en el Teatro Antonio Varas.

El conjunto de música antigua de la Universidad Católica está actualmente realizando una "tournée" por la República Federal de Alemania, bajo la presidencia de la señora Silvia Soublette de Valdés, profesora de música y esposa del Ministro de Relaciones Exteriores de Chile. El conjunto, que interpreta canto y música instrumental, tuvo un gran éxito con un concierto ofrecido el 15 de junio de 1966, en la Universidad de Bonn. El concierto de los huéspedes chilenos en Bonn fue acogido con prolongados aplausos por el nutrido auditorio e impreso por varias estaciones alemanas de radiodifusión y televisión. EN LA FOTO: El conjunto durante el concierto en la Universidad de Bonn.

co audiciones popularísimas premiarán "Guitarras de Plata" a calificados valo- de Chile: El domingo 10 un gran SHOW- VERSARIO en el Teatro CAUPOLICAN

ADIO SANTIAGO, 25º ANIVERSARIO ODAS DE PLATA, DOMINGO 10 T. C.

años! das de Plata de RADIO AGO — C. B. 69, LA DEL PUEBLO DE CHI. por primera vez, este elebrará su aniversario a pública! Más amplia rta, corazón a corazón, propios favorecedores, centro artístico más popular y concurrido ago, el Teatro CAUPO-.

ños anteriores, en forma, en locales cerra- ADIO SANTIAGO con- sus aniversarios. Ins. el afamado aguinaldo ARRAS DE PLATA" disputaron los elementos calificados de Chile. aran recuerdos inolvide estas extraordina- stas íntimas de RADIO AGO, que en torno de cordial reunieron a lidades de todas las ar-

ahora, en una excep. que el público san- resulta gananciosó, las DE PLATA serán ce- a todo espectáculo en el amplio escenario AUPOLICAN".

estival será de grandes Este DOMINGO 10 6.40 y noche 9.40. tanto por su show ular, como por LAS GUITARRAS DE PLA- e otorgarán las cinco es más populares y s en RADIO SAN-

son los artistas o que serán favoreci el preciado galardón de Plata?

DOMINGO 10 serán pre- Así el público es- a sus respectivos fa-

"LOS PAULOS", laureado conjunto folklórico, en la cumbre de sus éxitos interpretativos ("Burrerita", "Pa' Mar Adentro", "Burbujas"). "Los Paulos" se presentarán el domingo 10 en el CAUPOLICAN en el show-estelar de Radio Santiago.

CINCO AUDICIONES RADIO SANTIAGO E ENTREGARAN GUITARRAS DE PLATA"

mos los nombres de dición-programa y res locutor: GINA ZUA locutora animadora ular del dial chileno el Hada Madrina del SO "SUPERMARKET". lidad avasalladora, muy.

LOS ALFONSO HI. animador del programa juvenil "SHOW SANTIAGO", de ma rre entre el público

STIN FERNANDEZ e ídolo de las cal as "beatlemaniacas", del CLUB DE LOS S, que en cualquier moviliza diez mil so- su famoso Club. Ade- ucho" Fernández es y animador de CAM- E MEXICO EN LA GO y LA CLINICA OR.

ARDO BASTIDAS: lo- ldiviano, que acapara nocturna con su ori- grama "LA SINFO- NTASTICA", y creador del famoso programa de mediodía, "WURTLITZER". Gerardo es una nueva revelación positiva de la radiotelefonía chilena.

ARMANDO ARAYA: locutor andino, animador del programa TANGOS A LA VISTA, y los programas madrugadores de Radio Santiago, EL DISCO INSTANTANEO, PERISCOPIO y EL SHOW DE NOTICIAS.

LOS ARTISTAS INTEGRANTES DEL GRAN ESPECTACULO "BODAS DE PLATA" RADIO SANTIAGO, EL DOMINGO 10, EN EL "CAUPOLICAN"

Luis Rodríguez Araya, brillante Director de Radio Santiago, C. B. 69, nos dijo, enfáticamente:

"Siendo Radio Santiago "la voz del pueblo de Chile" —necesariamente—, nuestro espectáculo-Bodas de Plata en el "Caupolicán" lo conjuntaremos con "artistas" efectivamente populares", conocidos tanto en la capital como de un extremo a otro de la República."

Y Rodríguez Araya nos entregó la siguiente nómina, con los participantes en el gran evento artístico del domingo 10 próximo:

"LOS PAULOS", el conjunto neo-folklórico triunfador en el Festival de la Canción de Viña del Mar; PATRICIO MANS, laureado creador de "Arriba en la Cordillera"; SUSSY VECKY, creadora de "Oh Dios cómo te amo", versión española de la canción italiana recientemente premiada en el Festival de San Remo; ARTURO MILLAN, cantante melódico de actuaciones internacionales; MARISA, emotiva cancionista de temas populares; OSVALDO QUADROS, auténtico cantante brasileño tipo Silvinho, creador de "bossa-novas"; MARIA CONSUELO TORRES, cancionista no vidente, primera figura del reciente Festival de la Canción Universitaria, creadora del impacto "La luz de tus ojos"; popularísimo cantor criollo, huasteco HERNAN PAREDES Y SUS MARIACHIS; cancionista juvenil GINA Y LOS TICKETS; conjunto instrumentalista colérico "LOS LARKS"; chispeante humorista JORGE ROMERO - FIRULETE _ PEPE PATO; conjunto instrumental nuevaolístico "LOS ROCKETS"; colombiana cumbista AMPARITO JIMENEZ; cantante hispano-chileno FERRAN ALABERT; sensacional orquesta "LOS RAMBLERS", y SONORA LOS PALACIOS, de los ritmos de moda.

COPUCHAS

BARRY MOREL, el tenor norteamericano que interviene en Tosca, no querían dejarlo entrar en el Teatro Municipal. Con su barba negra y la manta de castilla, parece un huaso. Está muy orgulloso de ésto y de su manta. "No le pasa el agua. No es como mi impermeable americano" —declaró—. "Además compré cinco "ponchos" para mi esposa y mis cuatro niños".

AGUSTIN SIRE, director del ITUCH, estuvo de pie en la función de estreno de "Tosca", a su lado se paró Pedro Morthellru, muy curioso. Siré le dijo: "Hay para escribir un libro sobre ésto". Se refería al montaje de la Opera, de la cual él fue maestro concertante.

ITALO GARCIA, crítico teatral, presentó unos dibujos a la exposición de artistas plásticos de teatro. Otro crítico señaló que eran "muy sensuales y decorativos".

SUSUKI, la primera vedette del Bim Bam Bum, causó sensación con su "streap-tease", en que fue asistida por tres valets.

ANTONIO OMAR, casi se cae de un estrado el día de estreno de "Sexy Bond". Andaba buscando el micrófono.

YOLANDA WILLIAMS, está en tratamiento médico, una operación a la garganta. Todos sus amigos del Maru, están muy preocupados por su pronto restablecimiento.

CECILIA estaba muy molesta por la clausura de la fuente de soda, que administra su papá, frente al Caupolicán. Esperamos que sea por poco tiempo, porque muchos de sus admiradores van a verla a ese local.

NAGASHIRO volvió para deslumbrar a los admiradores de la Venus Nocturna. Gran fiesta gran, en el Picaresque, en vísperas de San Pedro.

PHILISHAVE DE PHILIPS

El moderno sistema de afeitar que proporciona al hombre de acción, dinámico y audaz! la afeitada del éxito!

LLEVESELA POR SOLO Eº 12.50 MENSUALES

Cómprela hoy mismo en

RADIOFONOGRAFIA

Agustinas 985 - Teléfono 398628

San Antonio 339 - Teléfono 31561

"La SORIANA"

INICIA HOY LUNES 4 LA MAS FANTASTICA

LIQUIDACION DE INVIERNO

de todas las existencias de: Lanas, terciopelos, sedas, casimires, brocados y encajes finos

ANOTAMOS ALGUNAS DE NUESTRAS OFERTAS:

ESCOCES de pura Lana, diferentes dibujos, ancho 1.40:	YERSEY de pura Lana, Ultimas novedades, diseños muy nuevos:	LANAS FANTASIA, extensos surtidos para batas y trajes:	VICUÑAS, para abrigos, 12 colores, gran actualidad:	LANELAS, para vestidos, 15 colores última moda:	YERSELIN, para vestidos, completo surtido de colores, ancho 1.40:
Eº 9.90	Eº 49.80	Eº 12.90	Eº 24.90	Eº 7.90	Eº 14.80

APROVECHE ESTA GRAN OPORTUNIDAD QUE LE PRESENTA "LA SORIANA" PARA ADQUIRIR ARTICULOS DE CALIDAD A PRECIOS DE OCASION. "LA SORIANA" LIQUIDA.

LA SORIANA. ESTADO esq. AGUSTINAS

ULTIMA PAGINA DE ESTA EDICION
Edición de 28 páginas — Precio: Eº 0,30

LA NACION

LUNES 4 DE JULIO DE
SANTIAGO DE CHILE

Sibenik, la más antigua ciudad eslava junto al Mar Adriático, cumple 900 años

Todo el que tuvo oportunidad para conocer las ciudades de la costa yugoslava del Adriático, comenzando por Pola, en el norte, hasta Dubrovnik, en el sur, siente ante Sibenik una atmósfera propia. Aquí la diferencia es mayor que, por ejemplo, entre Pola, con su maravillosa y bien cuidada arena, Split, con su grandioso palacio de Diocleciano, o Dubrovnik, la cual a través de los siglos fue una república libre, competidora de Venecia en el Mediterráneo. Sibenik es una ciudad únicamente parecida a sí misma, con fisonomía específicamente eslava.

Mientras la mayoría de los actuales centros de la costa adriática se desarrollaron y evolucionaron desde las antiguas poblaciones griegas, ilíricas o romanas, y solamente después de siglos obtuvieron carácter eslavo, Sibenik tiene una génesis totalmente eslava. Lugar autóctono de los eslavos al poblar de nuevo los Balkanes, desempeñó durante su turbulenta y difícil historia el papel de ser la expresión de su voluntad de desarrollarse política, comercial y culturalmente.

Este año, Sibenik conmemora los novecientos años de su fundación. Fue el principal foco de la cultura eslava en la costa dálmata, en lucha contra las influencias venecianas, austríacas, turcas y otras.

Incluso, en la historia moderna, ofrece dos ejemplos que confirman esta tradición. En 1872, cuando se encontraba todavía en poder del imperio austrohúngaro, Sibenik fue la primera ciudad que izó la bandera croata en el edificio de su Municipalidad. En 1912, durante la guerra balkánica, las autoridades austríacas se vieron obligadas a disolver el Concejo Municipal, porque conjuntamente con el pueblo, manifestó públicamente sus simpatías y solidaridad por los servios en su lucha contra los turcos y con ello, la vinculación entre todos los pueblos yugoslavos.

Debido al papel que tuvo en la historia nacional, Sibenik fascina al visitante por su carácter variado. Como en la mayoría de las ciudades mediterráneas, las calles son angostas y zigzagueantes, con muchas escalinatas, mercados y pasos con bóvedas. Durante siglos, las iglesias, las casas aristocráticas o burguesas, los portales, los aljibes, ofrecen una simbiosis del estilo que la población eslava trajo a este lugar con lo que se puede denominar la influencia de los alrededores.

SIBENIK, la más antigua ciudad eslava en la costa del Mar Adriático, festeja ahora sus 900 años de existencia

A los esfuerzos y sacrificios que los pobladores de Sibenik realizaron para igualarse a las ciudades más antiguas y ricas, hay que agradecer algunos de los más hermosos monumentos del arte gótico renacentista de toda Yugoslavia, como la Catedral de Santiago, construida en 1555, ricamente ornamentada con esculturas y relieves.

Al llegar por primera vez a Sibenik, el visitante se pregunta por qué los griegos, ilirios o romanos, no construyeron ellos una ciudad en este sitio. La naturaleza invitaba precisamente a aprovechar las extraordinarias posibilidades que ofrece, al borde de un puerto natural protegido de los temporales y de los sorpresivos ataques de un enemigo y en el estuario de un río. Es un emplazamiento seco, al pie de los altiplanos que conducen hacia la Bosnia y al interior de la llanura panónica o húngara.

Los venecianos vislumbraron muy bien su valor estratégico y durante cuatro siglos lo mantuvieron bajo su garra. Los turcos trataron de ocuparlo en varias oportunidades. Más tarde, Viena y Budapest entraron en el juego, con el deseo de hacer suya toda la Dalmacia. El mérito de que no lo lograran por completo, corresponde en gran parte a Sibenik.

En el momento de entrar en su décimo siglo de existencia, Sibenik es un centro industrial muy desarrollado, especialmente en la elaboración del aluminio y cabeza de una región turística que se considera de las más hermosas del Adriático.

VICTOR KNIVALD

CARTAS AL DIRECTOR

RUIDOS MOLESTOS

Señor Director:

A través de ese diario, deseamos estampar nuestra más enérgica protesta por los ruidos molestos que derivan de la situación irregular en que trabajan los garajes ubicados en Clemente Fabres Nº 950, y Roman Diaz Nº 1259, ya que dichos establecimientos lo hacen, prácticamente, al aire libre por carecer de un techo adecuado, y esto sumado a que tienen como especialidad la desabolladuría de autos, se comprende el ruido infernal derivado del martilleo sobre latas, al cual debemos soportarnos. Esta situación se arrastra desde hace ya más de un año, no solamente los días hábiles de 9 A. M., hasta las 20 horas, sino que los sábados, domingos y festivos.

Dejamos constancia que hace 4 meses reclamamos en el Departamento de Control de Patentes de la I. Municipalidad de Providencia, sin haber obtenido ninguna solución del problema; ¿acaso no existe reglamentación [illegible] molestos?

Los vecinos [illegible]

Palabras Cruzadas

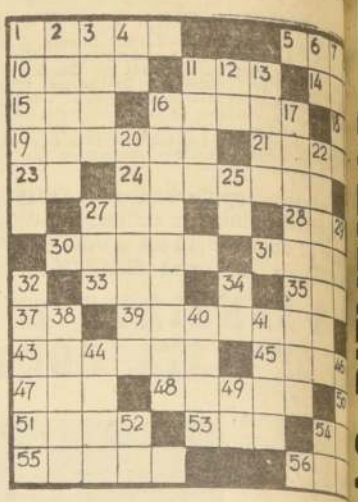

HORIZONTALES

1.— Brillar, resplandecer.
5.— Sospechar o recelar.
10.— Alero del tejado.
11.— Planta crupífera hortense.
14.— Recupere la salud.
15.— En mayor cantidad.
16.— Extraed una cosa de otra.
18.— Tercer hijo de Adán y Eva (Biblia).
19.— Vanos, fútiles.
21.— Timbal.
23.— Adverbio de negación.
24.— Dotado de vida.
26.— Pronombre.
27.— Terminación de diminutivo.
28.— Rey legendario de Troya, nieto de Dárdano.
30.— Hace nudos.
31.— Ansioso, codicioso.
33.— Metal precioso de color amarillo.
35.— Indio de la Patagonia.
37.— Nota musical.
39.— Que tiene arena.
42.— Símbolo químico del arsénico.
43.— Obra que relata los acontecimientos año por año.
45.— De color rosa.
47.— Gran extensión de agua salada.
48.— Sin compañía (pl.).
50.— Semejante, parecido.
51.— Anona, fruta.
53.— Sustancia blanca y cristalina usada como condimento.
54.— Fútil, sin importancia.
55.— Batracios del género anuro.
56.— Fijar la vista en.

VERTICALES:

1.— Plancha delgada de metal.
2.— Lancero de los ejércitos austríaco, alemán y ruso.
3.— Edificio que sirve de habitación.
4.— Trasladarse de un lado a otro.
6.— Existe.
7.— Volumen, [illegible] pacto.
8.— Primer [illegible]
9.— Tasa una [illegible] gunda ve[illegible]
11.— Con poca [illegible]
12.— Palabra de [illegible] venzal [illegible] afirmación.
13.— Pelo suave [illegible] algunos [illegible]
16.— Individuo [illegible] parte de [illegible]
17.— Liberales.
20.— Conforme [illegible] la natura[illegible]
22.— Elevación [illegible] (pl.).
25.— Nota musi[illegible]
27.— Hija de [illegible] monía y [illegible] mante.
29.— Poema de [illegible]
32.— Armar, p[illegible]
34.— Artículo.
36.— Secar los [illegible] lor o la [illegible]
38.— Pequeña, [illegible]
40.— Pronombre [illegible]
41.— Hecho de [illegible]
42.— C. de Tu[illegible] del Señor.
44.— Aro, plan[illegible]
46.— Liar, unir.
49.— Nota musi[illegible]
52.— Símbolo [illegible] dio.
54.— Percibí por [illegible]

RESULTADO [illegible] ANTE[illegible]

Neumáticos Bridgestone
llegaron para:
- MOTONETAS
- MOTOCICLETAS
- AUTOMOVILES
- CAMIONETAS
- CAMIONES
- TRACTORES
- MOTONIVELADORAS INDUSTRIALES

SALOMON DIAZ A.
Serrano 32
Fono 382412

REPUESTOS
PARA
- Ford
- Chevrolet
- Willys-Jeep

y
CITRONETA
Encontrará Ud. en
IMPORTADORA DE REPUESTOS
Auto-Service
SANTIAGO:
Alameda Nº 2370
FONOS: 93868 - 91688
Lado Casa Garcia
Alameda Nº 1896
Esq. Vergara
FONO 68812.
Y en CONCEPCION:
MAIPU Nº 302
FONO 23964.
Gran surtido a precios de IMPORTACION.

Mimeógrafos portátiles
Eº 205 (200 copias hora)
CAJA 3/4 STENCILS: Eº 15.—
PAPEL RONEO Eº 18.— el mil
Nuevo York 35
FONO 85052

CABLE DE ACERO
GALVANIZADO y NEGRO
Stock permanente
6—12—7 6—24—7
6—7—1 6—19—1
6—27—1 6—37—1
de 1/4 a 3/4 diámetro.
REICH Y CIA. LTDA.
Avda. Bernardo O'Higgins N.o 3786
Fonos: 90206-97328

AGRICULTOR
APEROS PARA LABRANZA EN CAÑAMO Y SUELA.
REICH Y CIA. LTDA.
Avda. Bernardo O'Higgins N.o 3786
Fonos: 90206-97328

INSTITUTO SAN CRISTOBAL
ENSEÑA
Conducción, reglamento, mantención y funcionamiento de vehículos motorizados. Examen documento ambos sexos
MAC IVER 728
Esq. Esmeralda
Gran Avda. 7143
PARADERO 19
VIÑA DEL MAR
PLAZA VERGARA
Galería Vic. Mackenna
Local 12

TELEVISORES
"EL DORADO", 23", RCA.
★
Próxima entrega.
★
Inscríbase
TOMAS IVANO
SAN ANTONIO 282

JUAN MARINO — por Leff y Mc Williams

TARZAN — por Edgar Rice Burroughs

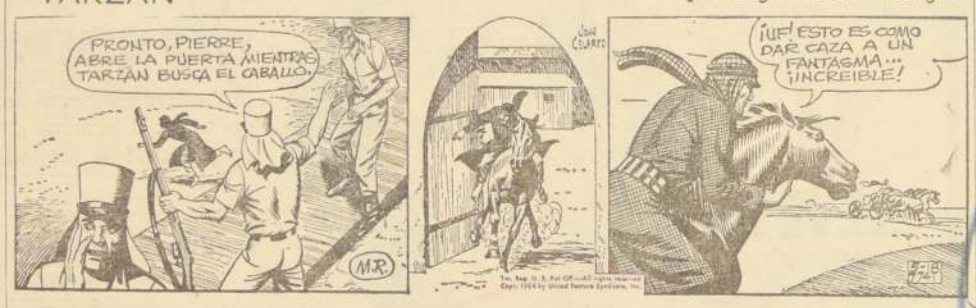

DICK TRACY — por Chester Gould

SOC. CONSTRUCTORA DE ESTABLECIMIENTOS HOSPITALARIOS S. A.

Propuestas Públicas

CONSTRUCCION DEL HOSPITAL DE OVALLE

Se solicitan propuestas públicas para la construcción total del HOSPITAL DE OVALLE.

Los antecedentes se entregarán en el Departamento de Arquitectura, Ahumada 236, 7º piso, desde el día 18 al 30 de julio de 1966, de 14 a 16 horas.
Las propuestas se abrirán el día miércoles 31 de agosto de 1966, a las 11 horas, en las Oficinas de la Gerencia, calle Presidente Ríos Nº 6, 4º piso.
Las firmas contratistas deberán estar inscritas en los nuevos Registros de la Sociedad.

EL GERENTE

Santiago, 28 de junio de 1966.

MUEBLERIA SALVADOR
MENCIONE ESTE AVISO Y CON SOLO Eº30.-
MUEBLES — COMEDOR DORMITORIOS Y LIVING. GRAN SURTIDO MUEBLES BOMBE, ESTANTE-CAMA Y MUEBLES SUELTOS.
Atendemos créditos controlados del Banco del Estado.
SALVADOR SANFUENTES 2879
A UNA CUADRA DE EST. CENTRAL

SERVICIO NACIONAL DE SALUD - CENTRAL DE ABASTECIMIENTO

PROPUESTA PUBLICA Nº 24/66, DE PLAZA

10.100 CAJONES ARMADOS PARA EMBALAJE.

Para el día 20 de julio de 1966, a las 15 horas.

NOTA: Central de Abastecimientos no aceptará alzas de precios superiores a los márgenes sustentados por la política económica del Supremo Gobierno.

Bases y Antecedentes, solicitarlos en Avda. Matta 644 —entrepiso—. Sección Adquisiciones, de lunes a viernes, de 13 a 17 horas, y sábado, de 9 a 12 horas.

EL JEFE

SERVICIO NACIONAL DE SALUD — CENTRAL DE ABASTECIMIENTO

PROPUESTA PUBLICA Nº 1/9/66, DE IMPORTACION.
25.000 FCS. PENICLINA "G"
Para el día 26 de julio de 1966, a las 15 horas.
PROPUESTA PUBLICA Nº 1/10/66, DE IMPORTACION.
100 c/u. ESTERILIZADORES DE AIRE CALIENTE
Para el día 27 de julio de 1966, a las 15 horas.

Bases y antecedentes solicitarlos en Avda. Matta 644, entrepiso, Sección Adquisiciones, de lunes a viernes, de 13 a 17 horas, y sábado de 9 a 12 horas.

EL JEFE.

BETONERAS
★
ENTREGA INMEDIATA DE 11-S, y 7-S. TROMPITOS DE 3 1/2-S. REVOLVEDORAS de mezcla 3 1/2. MESAS VIBRADORAS para soleras y placas. MOLDES de soleras y calzadas. CARROS materialeros. CERCHAS VIBRADORAS y platachos. Toda clase de reparaciones en betoneras de todas marcas.
MAESTRANZA LECHUGA HNOS.
Curiñanca 788 — Casilla 73 — San Miguel
SANTIAGO — TELEFONO 54998

SOC. CONSTRUCTORA DE ESTABLECIMIENTOS HOSPITALARIOS S. A.

APERTURA DE NU[illegible] REGISTROS P[illegible] CONTRATIST[illegible]

LA SOCIEDAD CONSTRUCTORA DE [illegible] MIENTOS HOSPITALARIOS S.A. HA [illegible] ABRIR NUEVOS REGISTROS DE ACT[illegible] LA SIGUIENTE CLASIFICACION:

a) Registro de Contr[illegible] "Obras Civiles".
b) Registro de Contr[illegible] "Instalaciones fun[illegible] les y demás esp[illegible] des".
c) Registro de Contr[illegible] "Elementos fabr[illegible] pre-fabricados".
d) Registro de "P[illegible] de Especialidades[illegible]

LAS FIRMAS INTERESADAS PODRAN [illegible] SUS ANTECEDENTES EN LAS OFICINA[illegible] SOCIEDAD, CALLE PRESIDENTE RIOS [illegible] A CONTAR DEL DIA 11 DE JULIO DE [illegible]

EL [illegible]

¡SUPERADA LA META DE 46.000.–

52.520 VIVIENDAS CONSTRUIDAS EN 1965

ESFUERZO NACIONAL PARA DAR HOGAR DIGNO A LAS FAMILIAS DE CHILE

El plan habitacional consignaba la iniciación de 46.000 viviendas en el primer año de Gobierno. En el año 1965 se iniciaron en el país, incluyendo los sectores público y privado, 52.520 viviendas y definitivas.

Nuestro plan habitacional pretende lograr mediante un esfuerzo gigantesco de la comunidad y el Estado el entregar a cada chileno un hogar digno y la posibilidad de que toda familia tenga su propio hogar.

II. VIVIENDA

1) Construcción de Viviendas (Sectores público y privado)
1964 21.839
1965 52.520
Aumento 141%

2) Metros cuadrados construidos
1964 1.735.000
1965 3.058.349
Aumento 76,2%

3) Construcción de viviendas iniciadas por el sector público
1965 36.843

4) Construcción de viviendas iniciadas por el sector privado
1965 15.677

5) Asociaciones de Ahorro y Préstamo.
a) Depósitos netos acumulados (Miles de Eº de cada año)
1964 75.605
1965 161.000
Aumento 113%
b) Personas que ingresaron al sistema
1964 18.302
1965 79.446
Aumento 334%
c) Viviendas financiadas
1964 4.899
1965 8.288
Aumento 69%
d) Ahorros netos realizados (Eº de cada año)
1964 29.185.229
1965 64.994.724
Aumento 123%
e) Inversión (Eº de cada año)
1964 61.972.000
1965 155.429.000
aumento 154%

6) Viviendas autoconstruidas
1965 1.208 viviendas

7) Operaciones de emergencia
Viviendas de emergencia construidas por los sismos y temporales de 1965
1965 48.253

8) Total de Viviendas construidas en 1965
1965 100.773 viviendas

Objetivo principal: un hogar digno para las familias de Chile.

Mediante una labor bien planificada se atiende mejor la salud de los chilenos, especialmente de los niños. El decrecimiento de la mortalidad infantil así lo indica.

UNA LABOR PLANIFICADA PARA ATENDER LA SALUD DEL PUEBLO

Nuestros recursos de salud, humanos y materiales, son notoriamente inferiores a las necesidades, particularmente si se consideran las características de la población, su rápido crecimiento, su alta mortalidad infantil, su limitada expectativa de vida e integrada en fuerte proporción por los grupos jóvenes.

Esto obliga a dirigir la política de salud dentro de una Planificación que permita superar esta crisis, disminuir la mortalidad infantil, entregar nuevos hospitales y preparar personal tendiente a atender la salud del pueblo de Chile.

III. SALUD

1) Vacunaciones (S.N.S.)
1964 3.610.000
1965 4.444.943
Aumento 23%

2) Atenciones médicas (Consultorio Externo)
1964 7.871.928
1965 8.454.301
Aumento 7,4%

5) Matrículas en escuelas de enfermería
1964 353
1965 1.084
Aumento 207%

6) Puestos de socorro instalados
1964 0
1965 150

7) Personas atendidas en los puestos de socorro
1964 0
1965 300.000

8) Mortalidad infantil
1964 105,5 (por cada mil)
1965 99,5 (por cada mil)
Disminución 5,7%

9) Distribución de leche medicamentosa para la madre y el niño
1964 351.935 Kg.
1965 416.642 Kg.
Aumento 18,4%

10) Distribución de leche alimenticia
1964 8.420.351 Kg.
1965 10.255.970 Kg.
Aumento 21,8%

11) Dentistas al servicio de empleados
1964 150 dentistas
1965 186 dentistas
Aumento 24%

MAS AHORRO, MAS BIENESTAR:

Máquinas de coser: la mujer chilena ha sido favorecida con la orientación del crédito ordenada por el Gobierno.

CREDITO AL ALCANCE DE LOS SECTORES MENOS FAVORECIDOS

Queremos tomar las medidas tendientes a facilitar el crédito a los sectores menos favorecidos de la población, mediante un sistema de préstamos populares controlados, concebido especialmente para adquirir instrumentos de trabajo, que permitan la expansión de la producción artesanal y el mejoramiento de los niveles de vida del sector correspondiente.

BANCO DEL ESTADO

1) SECCION PROMOCION POPULAR	2) NUMERO DE AHORRANTES	3) NUMERO DE PRESTAMOS CONTROLADOS OTORGADOS	4) COLOCACIONES (EN Eº DE CADA AÑO)	5) DEPOSITOS DE AHORRO (EN Eº DE CADA AÑO)
14.500 cocinas	1964 1.731.000	1964 17.169	1964 470.400.000	1964 Eº 274.039.000
3.000 lavadoras	1965 1.924.250	1965 20.650	1965 730.400.000	1965 Eº 377.688.000
1.200 bicicletas	Aumento 11,1%	Aumento 20,3%	Aumento 55,3%	Aumento 37,8%

UN CRECIMIENTO SUPERIOR AL DE 1963 Y 1964 JUNTOS

Esta exposición de cifras y hechos imposibles de negar o disminuir, demuestra la extraordinaria magnitud del programa que el país está cumpliendo. Por lo mismo, y para sostenerlo, se requiere un desarrollo económico igualmente extraordinario.

Las revoluciones distributivas no existen. La revolución rusa no lo fue y todavía no lo es. Igual podemos decir de todas las otras.

Distribuir en el estancamiento nos conduciría a la ruina y no a la justicia social, acentuaría el proceso inflacionista y sería un engaño trágico. Sólo en un proceso de desarrollo dinámico el trabajador puede alcanzar una participación creciente en el producto nacional y un mejoramiento real del nivel de vida.

I. **Tasa de crecimiento de la economía**

1963 . . . . 2,2%
1964 . . . . 2,4%
1965 . . . . 4,8% (más que los dos años anteriores juntos)

POLITICA AGRARIA

REFORMAS CON SENTIDO DE JUSTICIA Y LIBERTAD

Labor para aumentar la producción, incorporar al campesinado a la vida del país, crear nuevos propietarios, fortalecer a los pequeños y medianos ya existentes, y estimular a los buenos agricultores

No es posible que un país que es capaz de producir gran parte de los productos agroprecuarios que consume tenga que destinar 120 millones de dólares para importarlos.

Tenemos que cambiar profundamente la estructura de tenencia de la tierra, tenemos que incorporar plenamente al campesinado a la vida del país, tenemos que hacer una Reforma Agraria con un profundo sentido de justicia y libertad no sólo para crear miles de nuevos propietarios, sino también para fortalecer a los pequeños y medianos propietarios ya existentes y estimular a los agricultores que hoy día cumplen con la tarea de hacer producir eficientemente sus tierras.

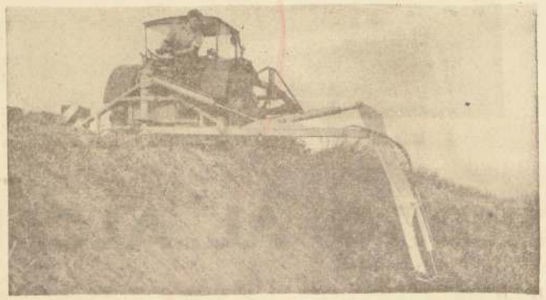

Maquinaria agrícola, para modernizar las faenas, cuyos beneficios propenderán a elevar el nivel de vida de los campesinos.

II. **AGRICULTURA**

1) Fundos expropiados
1964 0
1965 63

2) Hectáreas expropiadas
1964 0
1965 170.403

3) Hectáreas repartidas a los campesinos
1964 46.491
1965 299.853
Aumento 545%

4) Colonias agrícolas formadas
1964 4
1965 65
Aumento 1.525%

5) Créditos otorgados por CORA
1964 Eº 2.160.885
1965 9.869.319
Aumento 356,7%

6) Personas beneficiadas con la entrega de tierras
1964 603
1965 13.878
Aumento 2.201%

7) Remuneraciones al campesinado
a) Igualación del salario mínimo del obrero agrícola con el industrial
b) Asignación familiar
1964 $ 5.100
1965 $ 13.800
Aumento 171%

8) Créditos del Banco del Estado al sector agropecuario (Eº de cada año)
1964 Eº 223.800.000
1965 Eº 304.800.000
Aumento 36,2%

9) Plan forestal (árboles plantados)
1964 27 millones
1965 72 millones
Aumento 166,7%

10) Formación de comités campesinos (sólo 1965)
1965 2.000
que agrupan a cerca de 100.000 familias.

INDAP

I. **AYUDA CREDITICIA**

1) Número de campesinos atendidos con créditos:
1964 20.000
1965 48.000
Aumento 140%

2) Monto total de los créditos otorgados (Eº de cada año):
1964 Eº 12.000.000
1965 Eº 25.000.000
Aumento 108,3%

II. **INSUMOS OTORGADOS AL CAMPESINO:**

1) Salitre (qq. entregados a los campesinos):
1964 105.875 qq.
1965 156.499 qq.
Aumento 48%

2) Forrajeras (Kilos):
1964 55.354 Kg.
1965 163.064 Kg.
Aumento 196%

3) Alambres para cercos (en rollos):
1964 7.139 rollos
1965 72.437 rollos
Aumento 915%

4) Planchas zinc y pizarreño:
1964 4.577 planchas
1965 108.352 planchas
Aumento 2.270%

5) Superfosfato triple (qq.):
1964 72.482
1965 112.876
Aumento 54%

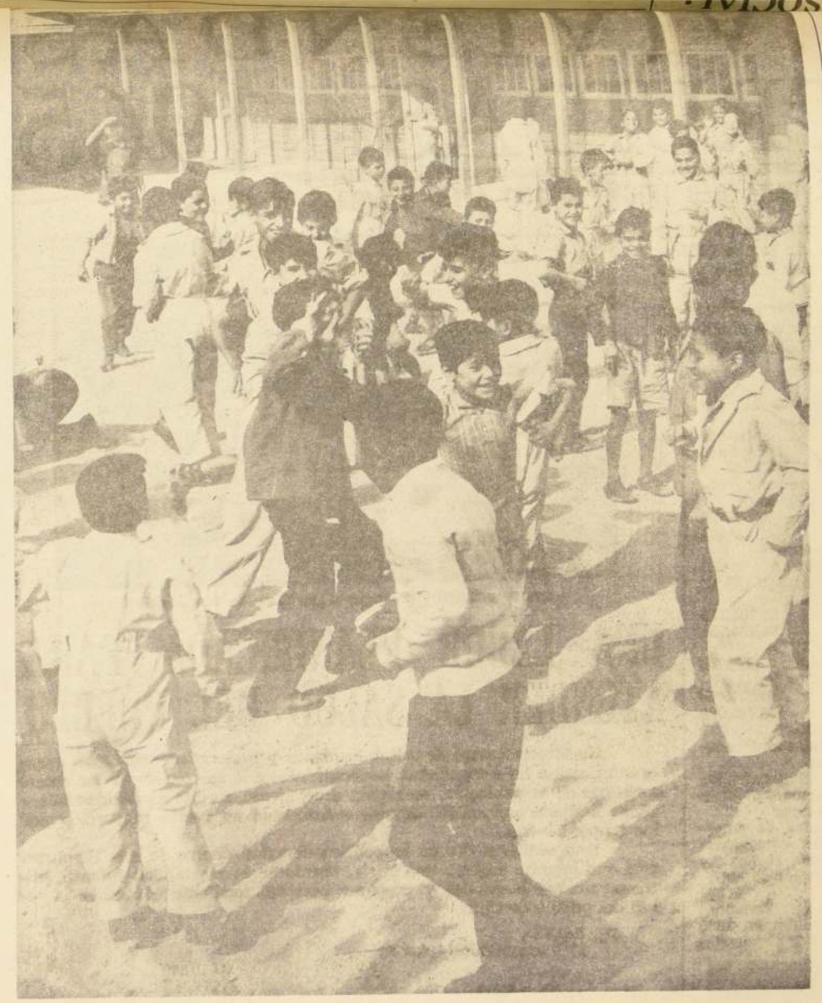

La matrícula escolar chilena registra las cifras más altas de America Latina, según los informes de organismos internacionales.

POLITICA LABORAL: ELIMINACION DE DIFERENCIAS INACEPTABLES

VI. **TRABAJO Y PREVISION**

El objeto fundamental de la política laboral consiste en incorporar a los trabajadores, en forma organizada, tanto en la formulación de los planes generales de Gobierno como en su participación real en los beneficios de la actividad económica del país.

Eliminaremos las diferencias inaceptables que existen en el monto de las asignaciones familiares, así también como los beneficios que nuestra previsión otorga en forma discriminatoria dejando sin protección a la mayoría de los habitantes.

Igualaremos y nivelaremos el salario campesino con el industrial y otorgaremos reajustes de precios iguales o superiores al aumento que haya experimentado el Indice de Precios al Consumidor.

DESARROLLO SOCIAL:

VI. TRABAJO.

1) Indice de aumento real de las remuneraciones a sectores afectos al servicio de Seguro Social.

1965 51.2%

2) Asignación familiar

Reauste 1966 40%

3) Remuneraciones

100% alza costo de la vida

¡¡ASI CUMPLE CHILE EL PROGRAMA DEL PUEBLO!!

1) Política de Remuneraciones

Año	Inflación año anterior	Reajuste Sueldos
1963	27,7%	15,5%
1964	45,4 %	35,0%
1965	38,4%	38,4%

2) Nivelación del salario agrícola con el industrial (Eº de cada año)

	Salario mínimo agrícola	Salario mínimo industrial
1964	2,045	2,360
1965	3,264	3,264

3) Aumento Asignación Familiar

	Seg. Social Asig. Familiar por día
1964	0,170
1965	0,330

DESARROLLO SOCIAL:

UN OBJETIVO: SERVIR A LA COMUNIDAD

La realización del plan de desarrollo económico debe ir acompañado, simultáneamente de un proceso de desarrollo social, sin el cual aquel no sólo carecería de sentido sino que en las condiciones de la sociedad democrática moderna sería técnicamente imposible.

No hay para el Gobierno desarrollo económico si no hay simultáneamente una política social bien definida, como asimismo sería imposible el progreso social en una economía estagnada.

Todo nuestro programa de política y desarrollo social está compenetrado de un objetivo:

"Servir a la comunidad nacional".

Alegría infantil, en escuelas modernas, construidas con el esfuerzo de toda la comunidad.

Espectacular Avance En la labor Educacional

CIFRAS QUE INDICAN RECORDS EN A. LATINA

. Las grandes tareas y transformaciones que hemos planteado en el orden económico, político y social tienen como base la formación de los hombres que tendrán la tarea de convertir dichos planes en hechos al alcance de todos los chilenos. En este sentido la educación, como instrumento de desarrollo cultural integral, compromete profundamente el destino del país y por ello ha sido preocupación preferente de mi programa; como lo ha podido comprobar la ciudadanía.

Nuestra política educacional se orientará fundamentalmente a la formación de la persona como tal, respetando plenamente los valores humanos para preparar una sólida base cultural común que nos permita la entrada a la sociedad industrial a que estamos enfrentados.

I. EDUCACION

1) Incremento de matriculas primarias
Promedio 60/64 — 40.000
1965 — 174.178
Incremento 335%

2) Edificios escolares construidos
1964 — 164 edificios
1965 — 1.535 edificios
Incremento 836%

3) Metros cuadrados construidos
1964 — 141.831 m2
1965 — 628.865 m2
Incremento 343%

4) Nivel de Escolaridad
1965 — 92%
El 92% de la población en edad escolar recibe educación. El más alto de Latinoamérica.

5) Textos de Estudio
1964 — 239.500
1965 — 607.000
Aumento 153%

6) Mobiliario (escritorios y sillas)
1964 — 43.842
1965 — 120.000
Aumento 173,7%

7) Junta Nacional de Auxilio Escolar y Becas
a) Desayunos diarios
1965 — 800.000
b) Almuerzos diarios
1965 — 400.000
c) Becas a estudiantes
1965 — 19.765
d) Atención dental
1965 — 350.000 alumnos atendidos
e) Colonias de Verano Escolares
1966 — 33.953 alumnos
f) Vestuarios para estudiantes
150.000 pares de zapatos
300.000 pares de calcetines
130.000 chombas
75.000 overoles
75.000 delantales
10.000 blusas
10.000 camisas
g) Equipos de estudio
(Compuesto de 1 bolsón, 4 cuadernos, lápices y goma)
1965 — 400.000 equipos

Explotación inmediata.–

RECURSOS MINEROS PARA LA EXPANSION ECONOMICA EN BENEFICIO DEL PUEBLO

II. POLITICA MINERA

La explotación de nuestros recursos mineros para fines de exportación es la principal palanca que podemos aplicar para obtener en forma rápida recursos para llevar adelante el desarrollo económico y social. Por lo tanto, no tenemos que reservar estos inmensos recursos para el futuro, sino que aplicarlos hoy en la más grande medida para la expansión de nuestra economía y el bienestar de nuestro pueblo.

III. MINERIA

1) Hierro (Producción)
tons.
1964 — 9.023.024
1965 — 11.352.058
Aumento 26,2%

2) Valor en dólares de la producción de hierro.
1964 — 68.895,277
1965 — 75.898,518
Aumento 10,2%

3) Cobre manufacturado en Chile (Toneladas métricas).
1964 — 25.161,1
1965 — 55.234,0
Aumento 120%

4) Retornos y tributación.
US$
1964 — 228.500.000
1965 — 268.800.000
Aumento 18%

5) Precio del cobre.
cents. lib.
Enero 1965 — 42
Abril 1966 — 62
Aumento 48%

MINERIA
Resultados a 5 años de los Convenios del Cobre.

1) Producción de cobre.
1965 — 621.000 tons.
1970 — 1.200.000 tons.
Lo que significa casi duplicar la producción.

2) Refinación de cobre en el país.
1965 — 278.000 tons.
1970 — 700.000 tons.
Lo que significa aumentar en un 160% la refinación de cobre en Chile.

3) Inversión en la gran y mediana minerías del orden de los 566.000.000 dólares.

4) Aumento del producto nacional neto.
US$ 373.000.000 cada año.

5) Nuevas ocupaciones.
a) en el cobre: 39.000 ocupaciones.
b) En otras ramas de actividad debido al cobre: 50.000 ocupaciones.

6) Ingreso afectivo de divisas: US$ 237.000.000 cada año.

7) Ingresos tributarios anuales debido a los Convenios: US$ 141.700.000 cada año.

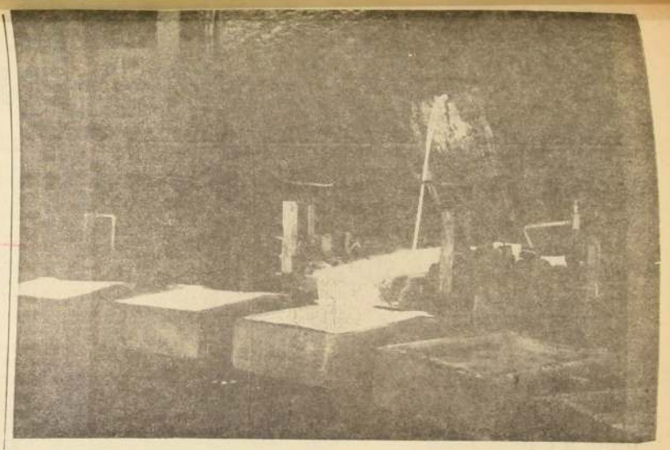

Los mayores recursos del cobre deben ser explotados AHORA, en beneficio de la economía del país.

MEDIDAS PARA UNA SITUACION ECONOMICA SANA

La tendencia hacia la estabilización es clara.– Mayor tasa de ahorro, adecuada distribución de ingresos y nivel de cambio en consonancia con la realidad interna

Para poder desarrollar los planes y tareas que hemos señalado se requiere como condición básica e insoslayable, una situación económica sana. Si seguimos viviendo una inflación desatada, nada será posible, si seguimos consumiendo más de los 2/3 del Presupuesto en gastos, aplastaremos al país y no podremos responder a la demanda de casas, caminos, escuelas, obras de riego o agua potable ni financiar la Reforma Agraria.

Por eso necesitamos una mayor tasa de ahorro, una adecuada distribución de ingresos y un nivel de cambio en consonancia con la realidad interna.

V. POLITICA ECONOMICA GENERAL

1) Indice de Precios al Consumidor
1963 — 45,4%
1964 — 38,4%
1965 — 25,9%
La tendencia hacia la estabilización es clara

2) Ocupación (Gran Santiago)
Porcentaje de desocupación
Desocupados
Marzo 1965 — 6.1%
Marzo 1966 — 4,7%
(Normal en cualquier país)
Disminución de la desocupación en un 24%.

3) Tributación
a) Impuestos directos
Los impuestos directos (los que gravan a los ricos) aumentaron de 1964 a 1965 en un 40%
b) Impuestos indirectos
Los impuestos indirectos (que gravan a toda la población) aumentaron de 1964 a 1965 en un 19%
c) Recaudación Impuesto Global Complementario
1964 — 63.156,9
1965 — 132.400
Aumentó 109% en Eº de 1965
d) Nº de contribuyentes que pagaron global en 1966
1966 — 167.000 contribuyentes
El 7% de estos contribuyetnes más ricos pagaron el 62% del total recaudado
e) Nº de contribuyentes que pagan el Impuesto a la Renta Mínima Presunta
1965 — 86.000 contribuyentes
El 16,7% de estos contribuyentes, o sea 14.000, son empleados y pagan sólo el 7,2% del impuesto recaudado.

4) Política Fiscal
a) Gasto Fiscal
1964 — Eº 3.737.000.000
1965 — Eº 4.697.000.000
1966 — Eº 5.572.000.000
Todos en Eº de 1966
Incremento del gasto fiscal de 1964 a 1966 49% en términos reales
b) Inversión fiscal
1964 — Eº 1.058.900.000
1965 — Eº 1.361.400.000
1966 — Eº 1.715.700.000
Todos en Eº de 1966
Incremento de la Inversión Fiscal de 1964 a 1966 62,1% en términos reales
c) Inversión en viviendas
1964 — Eº 398.300.000.000
1965 — Eº 428.100.000.000
1966 — Eº 669.600.000.000
Todos en Eº de 1966
Incremento de la Inversión en Viviendas entre 1965 a 1966 66,7% en términos reales

6) Política monetaria y crediticia
a) Créditos al Sector productivo. Incremento 1964 a 1965 39% (Eº de cada año)
b) Créditos al Sector Privado (En Eº de cada año)
1964 — Eº 1.292.050.000
1965 — Eº 1.739.601.000
Aumentó 34,6%

7) Comercio Exterior
a) Excedente de pagos
1965 — US$ 79 millones

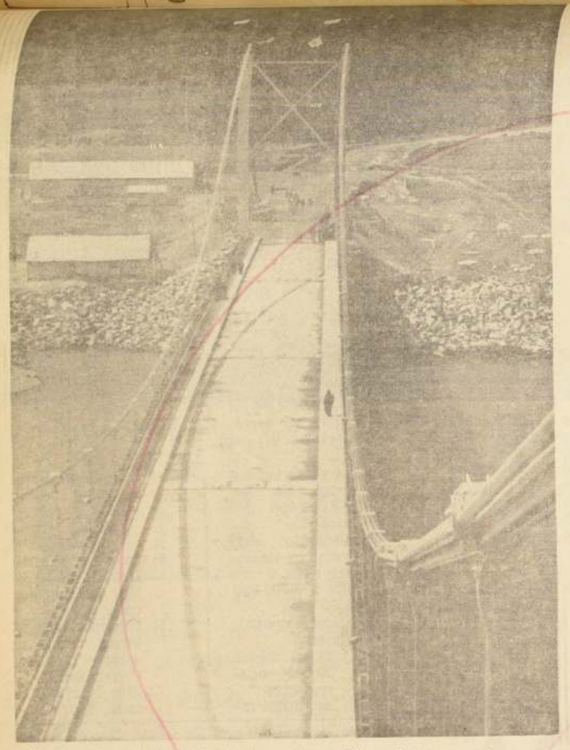

Puente sobre el río Aisén: la inversión en Obras Públicas es la mayor de toda nuestra historia.

Extraordinario Crecimiento Industrial: 9 % en un año

III. **POLITICA INDUSTRIAL**

La política industrial es el factor dinámico de nuestro desarrollo y la fuente de nuevos empleos que absorben la rápida expansión de la mano de obra.

Necesitamos el establecimiento de una política industrial positiva que restablezca el dinamismo de ese sector para lograr fuertes avances en la producción de bienes que la comunidad requiera.

Tasa de crecimiento del sector industrial privado

1965 9,0%

(Según Sociedad de Fomento Fabril)

1) Créditos en Eº de cada año otorgados por CORFO

1964 4.642.286
1965 16.410.476
Aumento 253,5%

2) Créditos en US$ otorgados por CORFO

1964 US$ 550.700
1965 US$ 9.780.572
Aumento 1.676%

3) Números de préstamos otorgados

1964 27
1965 92
Aumento 241%

4) Créditos disponibles para la importación de maquinarias
US$ 39.000.000

5) Créditos disponibles para la industria metalúrgica y siderúrgica.
US$ 67.000.000

6) Industria química y petroquímica. (Inversión prevista)
US$ 120.000.000

7) Producción de Energía eléctrica

1964 2.358.000.000 Kwh
1965 2.620.000.000 Kwh
Aumento 10%

8) Producción de IANSA (Remolacha elaborada en toneladas)

1964 658.122
1965 709.647
Aumento 8%

REALIZACIONES EN TRANSPORTES Y OO. PUBLICAS

V. **INFRAESTRUCTURA**

La integración entre los países latinoamericanos, y muy especialmente con los países limítrofes, requiere principalmente de vías de comunicación. El programa de desarrollo agropecuario, el programa de fomento minero, el desarrollo industrial, los diversos planes de fomento, la política social, etc., impondrán a mi gobierno la obligación de proyectar y construir innumerables obras públicas tendientes a lograr el normal desenvolvimiento de los planes señalados.

En materia de transportes, el desarrollo económico nacional importa un verdadero desafío para el sistema de comunicaciones y transportes. Por esta razón crearemos una Política General de Transportes destinada a establecer las condiciones adecuadas que permitan su crecimiento en función del desarrollo.

VI. **INFRAESTRUCTURA**

A. **TRANSPORTES**

1) Ferrocarriles del Estado

a) Pasajeros transportados (al 30 de Nov. de cada año)

1964 19.681.470
1965 23.474.205
Aumento 19,3%

b) Toneladas transportadas

1964 9.924.327
1965 11.253.003
Aumento 13,4%

c) Trenes populares (pasajeros transportados a partir del 4 de febrero de 1965)

1964 0
1965 1.164.590

2) Línea Aérea Nacional

a) Toneladas transportadas.

1964 8.934
1965 13.932
Aumento 55,9%

b) Pasajeros transportados

1964 440.000
1965 463.000
Aumento 5%

c) Vuelos semanales que realiza LAN

1964 90
1965 156
Aumento 73,3%

3) Empresa de Transportes Colectivos del Estado

a) Pasajeros transportados por día

1964 249.000
1965 319.000
Aumento 28 %

b) Vehículos en circulación

1964 372
Feb. 1966 530
Aumento 43%

c) Importación de chassis para microbuses

1965 0 vehículos
1966 1.580 vehículos

B. **OBRAS PUBLICAS**

1) Dirección Riego

a) Hectáreas mejoradas en riego

1964 1.400 Hás.
1965 297.150 Hás.
Aumento 21.125%

b) Hectáreas nuevas en riego

1964 21.600 Hás.
1965 117.450 Hás.
Aumento 444%

3) Dirección de Vialidad

a) Puentes terminados

1964 2.325,7 mts. lineales
1965 2.814,0 mts. lineales
Aumento 21%

b) Obras camineras

1965 200 Kms. de hormigón
460 Kms. de pavimento asfáltico
600 Kms. de grava

Estudios para la realización de 1.913 kilómetros de nuevas rutas.

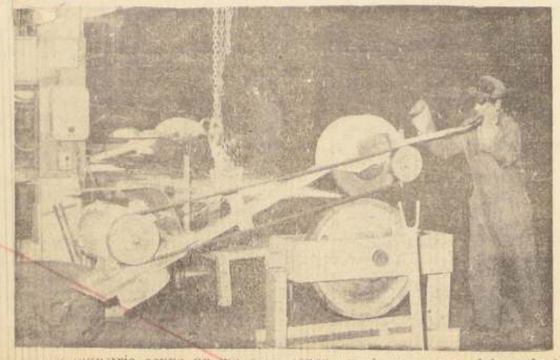

La industria ocupa un lugar de honor, en el crecimiento del producto nacional.

ASÍ CUMPLE CHILE

EL PROGRAMA DEL PUEBLO

Presentamos a continuación, para la información y consideración de la opinión pública, las principales realizaciones logradas en un año y medio de labor del actual Gobierno.

Las citas que encabezan cada cuadro han sido extractadas en su mayoría de los Mensajes dirigidos al país por el Presidente de la República en 1965 y 1966. Asimismo, gran parte de las cifras que se señalan han sido tomadas de dichos Mensajes.

Existe, sin embargo, una gran cantidad de materias que no se han podido incluir por razones de espacio y de una mejor presentación.

Esta publicación se hace con el propósito de informar de manera objetiva a la comunidad del cumplimiento del mandato popular.

★

La voluntad popular se ha p[illegible] mayoritaria, en tres ocasiones, por un programa que se está cumpliendo.