EDICION DE 22 PAGINAS
Año XIV Núm. 4,757
FUNDADO EL 14 DE ENERO DE 1917

LA NACION

ES PROPIEDAD M. C. R.

PRECIO EN TODO EL PAIS: 30 CENTAVOS — SANTIAGO DE CHILE, JUEVES 23 DE ENERO DE 1930 — AGUSTINAS 1269 — CASILLA 81-D

EL TIEMPO PARA SANTIAGO

Temperatura de ayer.—Máxima, 27 grados. Mínima, 12 grados.—Buen tiempo.
Probabilidades para hoy.—Templado en la mañana. Caluroso en la tarde. La temperatura máxima alcanzará alrededor de 30 grados, y la mínima a 14 grados.
Temperatura en ascenso.
Sol.—Sale a las 5.57. Puesta a las 19.53.
Oficina Meteorológica de Chile.

UNA GRAN CARICATURA DE HOOVER

Charles Dunn, el punzante e intencionado caricaturista norteamericano, es el autor de esta afortunada caricatura del Presidente de Estados Unidos, Mr. Herbert Hoover, que los miembros del Club de Artes de Washington, han calificado de "irrespetuosa y de mal gusto", mientras el mismo Hoover dice que la considera excelente y la agregará a su colección personal de obras de arte.

Corazones perfumados

Cuento por HENRY DE FORGE

El Metropolitano no es siempre el medio banal de transporte que imaginamos; allí donde uno se encuentra apretujado, sofocado, incómodo, sin tener siquiera el entretenimiento de examinar un poco —sin hacer el papel de importunos— en compañía de quien nos afixiamos.

Y sin embargo, para el que sabe mirar, allí como en cualquiera otra parte, la "Comedia Humana" se desarrolla y los pobres marionetes que se agitan no escapan a su destino de aparecer unas veces ridículos, otras veces pintorescos y a veces también, conmovedores...

Es así, pues, cómo, hace algún tiempo, en que una rama del Metro me llevaba hacia la Estación de Passy, después de atravesar el Sena, despertó mi curiosidad un viajero que, no lejos de mí y con una expresión singular tenía su cara literalmente pegada a los vidrios de la ventana. Era en el momento preciso en que el tren pasaba a la altura del 2.º piso de las casas en la corta calle de Albone. Se está entonces tan cerca de ellas, que, durante unos minutos, los viajeros pueden, por lo menos de noche, cuando las luces están encendidas, penetrar en esos interiores tan próximos —si las celosías están descorridas.

Visión rápida; pero bien clara sin embargo, porque los trenes pasan lentamente por esos parajes.

¿Era hacia uno de esos interiores que se dirigía la mirada atenta del viajero? Sí, sin duda.

Este hombre, joven todavía, cuya fisonomía expresiva se volvía más y más pálida, tenía la vista fija en un punto, y a medida que el tren se alejaba, volvía la cabeza como siguiendo algo que huía...

Pasado la Estación de Passy, cerró los ojos meditabundo y triste, prolongando en apariencia dentro de sí mismo la evocación...

Podría él tener semejante actitud por mil razones que a mí no me conciernen y sin embargo, al bajarse en la Estación de l'Etoile, yo seguí a este hombre.

Se deslizó en unos pasillos que no conducen a la salida sino a un muelle de donde parten otros muchos iguales. Comprendí que por medio de estas hábiles combinaciones, trataba de volver a tomar la misma línea en sentido inverso sin comprar un nuevo billete. Aparentemente con el fin de volver a pasar por la calle de l'Albone.

Discretamente, yo había maniobrado de la misma manera sin que él lo notara.

De nuevo su cara se pegó a los cristales cuando el tren pasó rozando las casas. Su mirada se dirigía al mismo punto, una gran ventana, la única iluminada entre muchas iguales.

Yo traté también de seguir su mirada. Distinguí una figura de hombre sentado delante de una mesa y una vaga silueta de mujer en la rapidez de la marcha.

Seguí observando curiosamente lo que iba a hacer este hombre.

En Montparnasse, donde se cruzan las líneas, comenzó de nuevo la misma maniobra de los pasadizos, repitiendo con el mismo billete la vuelta a Passy.

Se instaló en el vagón en el mismo asiento para mirar al mismo sitio.

Esta vez distinguí más netamente una forma femenina de codos tras de la ventana iluminada...

En la Estación de l'Etoile, volvió este singular viajero a perderse en los pasadizos para repetir quien sabe cuántas veces esta singular maniobra.

A la mañana siguiente, a la misma hora, la casualidad me hizo volver a encontrarlo mirando siempre obstinadamente con la cara crispada hacia esa misma ventana.

En l'Etoile bajó para recomenzar la misma operación.

Tuve entonces escrúpulo de insistir temiendo cortarle su libertad si se sentía observado.

He querido respetar este dolor, porque debía existir sin duda un gran dolor en la coincidencia de ese tren pasando a algunos metros y permitiendo arrojar una mirada sobre esa vida enclaustrada detrás de la ventana iluminada...

¡Qué desilusión! ¡qué amargura! Y a la vez, ¡qué fervorosa devoción!...

Esta mujer no debía sospechar... Pasan por ahí incesantemente tantas ramificaciones del Metro.

El no querría ser reconocido... Quería mirar solamente, aprovechar solamente de la ocasión excepcional, de este minuto único, que renovaba sin duda cada tarde mientras la luz iluminaba la ventana haciendo aparecer la imagen querida.

¿Con qué objeto?... No tenía él seguramente otro medio de verla. Había encontrado éste y se aferraba a él desesperadamente.

¿Cuál era el drama de su corazón, el drama mudo, invisible, y del cual sólo la casualidad me había hecho testigo?

He vuelto a tomar esta línea algunos días más tarde, a la misma hora, pensando en este hombre. El no estaba allí.

Todas las ventanas en la estrecha calle, estaban cerradas...

Y yo pienso a menudo en esta escena singular desarrollada silenciosa, enigmáticamente en ese medio inesperado.

Yo ignoro todo de esos dos seres de los cuales en uno había encontrado ese medio, ese pobre medio de acercarse al otro sin ruido y sin que ella lo sospechara...

Convendría quizá que ella lo ignorase siempre.

A menos que por un capricho del destino estas líneas caigan un día bajo sus ojos, estas líneas que escribo para ella, misteriosa desconocida que seguirá su vida tranquila, sin comprender, sin sentir que alguien pasaba y volvía a pasar así cerca de ella, tan cerca de ella... apegando febrilmente su pobre mirada desolada hacia la ventana iluminada.

H. de F.

ISABEL MACDONALD Y LOS DEPORTES

Isabel MacDonald, hija del Primer Ministro británico, presenciando un match de football entre las Universidades de Columbia y Wesleyan, durante su estada en Washington. La acompaña Horace Anderson, estudiante de Columbia.

("LA NACION", EN EL PERU)

EL CELEBRE "COUNTRY CLUB DE LIMA"

Por MANUEL EDUARDO HUBNER.

A los americanos del sur no nos interesa gran cosa la Naturaleza ni hemos hecho del deporte —salvo los que a él se dedican— algo incorporado a nuestra misma vida, algo indispensable y placentero. Nos agrada poco salir de la ciudad en que vivimos, y la vida rural —cuando no existe un mecánico incentivo— no tiene para nosotros atractivo alguno. Amamos la charla callejera, el corrillo cotidiano, el "cacho" vespertino mañanero. Parece, pues, que entre nosotros no pudieran haber florecido nunca todas esas instituciones con que los sajones y, sobre todo, los ingleses, se acercan a la naturaleza y a la vida, bajo el techo ancho del cielo. Ese "Country-Club" (Club de campo) singular y encantador, confortable y hogareño, donde la gente de trabajo huye de la ciudad, y sus fatigas, y donde los más variados deportes pueden practicarse, sin grandes angustias deportivas, no parecía una institución apta para desarrollarse en estos países donde la gente no tiene simpatía alguna por la vida al aire libre o a extramuros de la ciudad.

Y, sin embargo, el "Country-Club" ha prosperado en Buenos Aires, en Santiago, en Lima. Aquí, en la capital peruana, ha florecido de tal manera que, sin duda alguna, entre sus características más singulares, Lima puede ofrecer al viajero y al turista un "Country-Club" justamente célebre.

No se trata, como pudiera creerse, de una institución puramente deportiva. No hay que buscar aquí este "Country" de Santiago que empezara siendo refugio de ingleses, y que el snobismo y la moda convirtiera en una institución cuasisocial. No. No hay que buscar tampoco aquellos pabellones ligeros, graciosos, armónicos que nos son familiares, en el "week-end" y los días festivos.

El "Country-Club" de Lima ha ido mucho más allá. No sólo es lugar deportivo, transitorio o centro social de moda, sino un sitio permanente de reunión y de esparcimiento. No sólo congrega a unos cuantos aficionados al golf o al tennis, sino que atrae, en determinados días, a todo aquel que aspire a vivir un momento grato o una hora placentera. No sólo reúne a los automovilistas que aman alejarse de la ciudad, sino, también, a todos los que hacen alguna vida social o comunicativa en esta ciudad tan comunicativa y tan fraternizadora que es Lima. Por eso, pues, el "Country-Club" ha pasado a ser, dentro de la vida limeña, un elemento esencial, insubstituible.

Basta verlo, desde lejos, para comprender que aquel inmenso edificio, aquella maciza construcción, no está destinada a sufrir las oscilaciones de la moda ni del cambiante espíritu social de los sud-americanos. Basta contemplar su solo exterior para comprender que este "Country-Club" es, en Lima, algo así como el Club de la Unión, el Country-Club y el anexo del Savoy juntos en Santiago, y, también, como el Estadio "El Llano", o cualquiera institución algo más deportiva.

Construido por norteamericanos, con iniciativa norteamericana, encontró, desde el primer momento, una entusiasta acogida en todo Lima. Casi no hubo limeño que, a pesar de las subidas cuotas de ingreso y ordinarias, no inscribió su nombre entre las listas de socios. Para Lima, este "Country-Club", suntuoso y elegante, debe haber tenido, apenas construido, un poderoso atractivo. Hasta el sitio mismo elegido para levantarlo, una planicie verde a algunos kilómetros de la ciudad, estratégicamente ubicada en la confluencia de los caminos a Lima, a Miraflores, a San Miguel, a Magdalena, a El Callao, tenía que hacer del futuro "Country Club" un centro casi obligatorio de reunión. La misma distancia de Lima, que en Santiago no hubiera sido posible vencer, es un atractivo más en esta ciudad donde el porcentaje de automóviles es muy subido, y donde, para salir a los alrededores, no se transita sino por carreteras de concreto o de asfalto. Ir, pues, al "Country" significa, en Lima, aspirar aire fresco, aire campesino, sin molestias, sin incomodidades, en unos pocos minutos.

Cuando uno, de noche, llega por primera vez al "Country-Club" de Lima, ve emerger desde lejos, en la noche oscura del campo, algo así como un circo de luces. Llega hasta a creer que se trata de un espectáculo, de una villita empezando a crecer, de una "urbanización" como llaman aquí a las poblaciones que van naciendo. Esa impresión, de día, se aminora un poco, pero, siempre, desde lejos, el "Country" da la sensación de un núcleo de edificios, de fábricas, de construcciones. Ya más cerca, en pleno día, ante su agrupación de alas, de pisos, de terrazas, todo de maciza y armónica construcción, parece que se tratara de un gigantesco transatlántico que, fumando por su alta chimenea humo de partida, fuera a zarpar por entre el agua verde del césped.

Dicen que este "Country-Club" es uno de los más magníficos y suntuosos del mundo. Es posible. Yo creo, en todo caso, que es difícil compita otro con éste en cuanto a belleza y a lujo, a calidad y a buen gusto, como también que existan clubs sociales más suntuosos que nuestro Club de la Unión.

En países más adelantados y ricos que Chile y Perú, estas instituciones son numerosísimas y, por ello, reducidas, locales, limitadas. Un determinado grupo de amigos o de profesionales o de vecinos se agrupan en Estados Unidos o Europa para fundar estos centros de vida campestre. En el Perú, en cambio, una institución parecida, congrega a todas las personas pudientes al igual que, en Chile, el Club de la Unión.

El frontis del edificio —un pabellón central con un amplio peristilo de escalinatas franqueado por dos simétricas y macizas fábricas— y el mismo acceso a él —una escalinata, unos prados de césped, un camino de grandes baldosas, otra amplia escalinata— son igualmente imponentes. Desnués, adentro, un hall maravilloso, amplio, alto, losetas rojas en el pavimento, muros gruesos y ocres como de piedra, alta y ancha chimenea, grandes vigas de cedro, produce, también, cierta impresión. Este mismo hall se prolonga mediante arcos, en una gigantesca media luna o especie de "bow-window", fresco, de baldosas blancas y negras, de techo acristalado, en bóveda, con vitreaux y enlazaduras de hierro.

Caminando hacia la derecha se encuentra el bar —pequeño, estético, de sumo buen gusto, donde hombres y mujeres alternan sin dificultad— la ropería, el lavatorio, el gran salón de juego donde dos mesas de ruleta funcionan los martes y sábados en las noches y los viernes en las tardes con nutrida y constante concurrencia. Este salón de juego —las mismas losetas rojas, los mismos muros ocres, las mismas grandes vigas de cedro— produce una impresión muy diversa a las salas de ruletas comunes; es un ambiente familiar, cordial, de juego íntimo, entre amigos o, por lo menos, entre conocidos.

El gran hall central, hacia la izquierda, se prolonga en una confortable y tibia sala de juego —bridge, poker, ajedrez, etc.— donde, también, se vuelve a encontrar el mismo ambiente de intimidad, de hogar, de cosa íntima y propia. Un salón muy bello, mullido, atractivo, silencioso, remata el ala de la izquierda.

Bajo este gran hall hay un subterráneo de gran tamaño con un "grill" severo, austero, de puro estilo hispánico, con mesas oscuras y largas.

En los subterráneos se encuentra también una piscina bellísima, de un lujo y un arte especiales, donde, en el invierno, en agua temperada, pueden los socios practicar la natación sin dificultades.

Arriba, en el segundo y tercer pisos, se suceden algunas dependencias y, lo que es más interesante, departamentos para socios o para personas que se encuentren de paso por Lima y que, por situaciones especiales, quieran alojarse allí en vez de hacerlo en algún hotel. Estos departamentos—dormitorio, baño, sala de recibo—son tan cómodos y tan bellos que algunos americanos y otras personas residen en el "Country-Club", ya que su precio, naturalmente subido, no supera en mucho a los del Bolívar, hotel principal y único de Lima.

Extensos campos verdes rodean a la masa pintoresca de los edificios. Los muros pardos, las ventanas negras y simétricas, los balcones saledizos, los techos de rojizas tejas, se combinan armónicamente para dar, entre el verdor del césped y el gris del cielo, una sensación de color suave, sabio, bien orquestado. Una hermosa cancha de polo, algunos "courts" de tennis, un gran campo de golf, un comedor de verano al aire libre, muy original, una piscina de gran tamaño rodean el núcleo arquitectónico e imprimen al conjunto un atractivo especial.

Los días más concurridos del "Country-Club" son, naturalmente, los de juego. Los martes, empero, no atraen tanta concurrencia como los sábados en que es obligatorio vestir de etiqueta. Casi todas las mesas están pedidas con anticipación, y cada sábado da origen a una verdadera fiesta familiar en que, mientras unos juegan ruleta, otros bailan, beben, juegan diversos juegos, charlan, etc. El día Domingo el almuerzo al aire libre es muy concurrido, y, en la tarde, el té ha llegado a ser casi tradicional. Una orquesta magnífica—la del maestro Di Lorenzo — exclusiva del "Country-Club", no deja en ningún momento de tocar durante aquellos días, y, en el resto de la semana, todas las tardes, desde las cinco hasta las nueve, ameniza el té o el cocktail vespertino.

Lo más interesante es el ambiente mismo que ha logrado crear este "Country-Club" tan suntuoso. Es un ambiente europeo, libre, desprejuiciado, enteramente íntimo. Cada uno hace lo que mejor le viene en gana y, en ningún momentos se advierte esa presión exasperante del medio que hace tan incómoda la vida en estos países latino-americanos. La afluencia de extranjeros, la configuración misma del edificio, la esplendidez del servicio: todo concurre a que el medio sea más y más confortable, independiente, personal: a que sea, en una palabra, muy diverso al que estamos acostumbrados a ver los sudamericanos en centros de reunión o sociabilidad que no tengan — ¡ay! — su medio sino sus tres cuartos o su entero de influencia sajona.

M. E. H.

Lima, noviembre 10 de 1929.

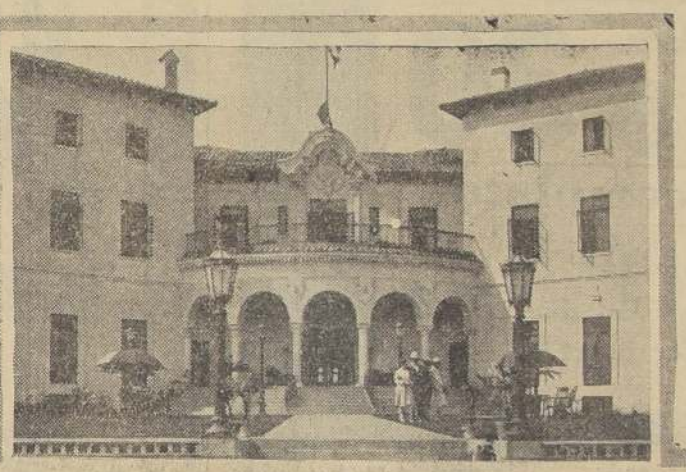

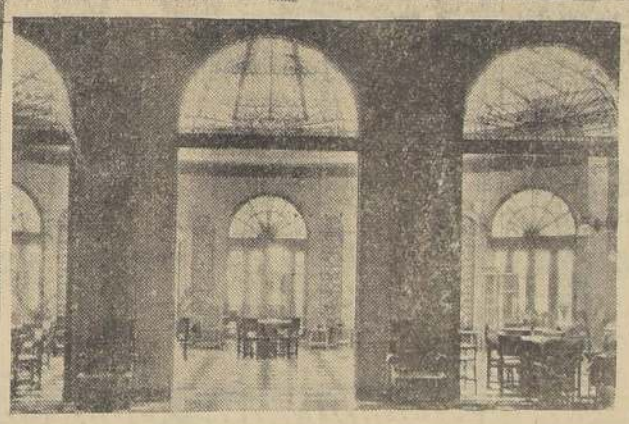

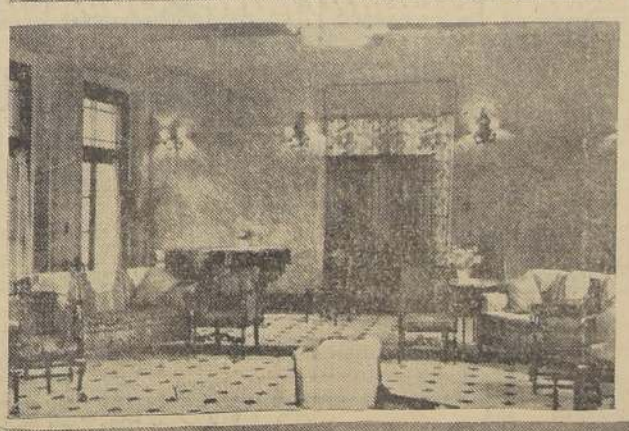

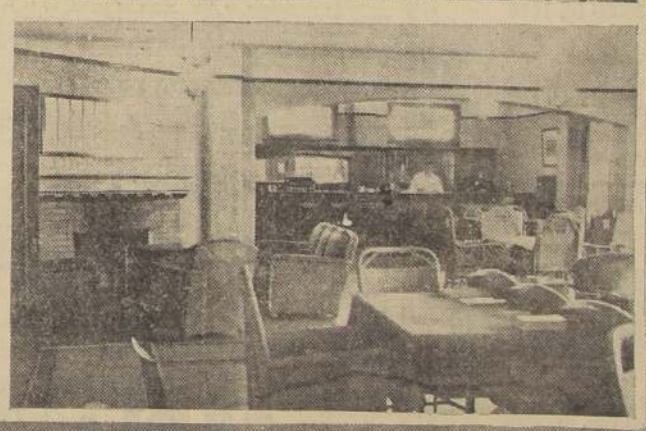

1. La magnífica entrada al Country Club de Lima. — 2. El Hall de la entrada, con una espléndida cúpula de "vitreaux". — 3. El Hall central. — 4. Otros de los salones del Club. — 5. La cantina y salón de fumar

¿Cuántos habitantes tiene Chile?

Adivinándolos puede Ud. ganar 1000 pesos

"LA NACION" pagará $ 1,000 de premio a quien acierte en las condiciones que proximamente se publicarán, con la cifra total del censo general de la República, que se efectuará en el presente año.

Artigas

ULTIMO DIAS DE ....LA

Liquidacion Forzosa por entrega del local

OCASION UNICA

CALZADO PARA **Señoras $ 20**

CALZADO PARA **CABALLEROS $ 30**

Numeraciones completas

CASILLA 3432 TELEF. aut 2791-98

Casa Artigas

AL LADO de la SALA IMPERIO

24 ESTADO 24

Ct.—X.

Gath & Chaves

Antes que se agoten!
Aproveche los SALDOS
de la Gran LIQUIDACION!
Apresúrese
EN ELEGIR LO MEJOR!

Gath & Chaves

CAMISAS poplin fantasía, con dos cuellos $ 19.50
CAMISAS céfiro inglés, con dos cuellos.. ..$ 16.90
Camisería (1.er piso)

VALIJAS Necesser, forro moiré, útiles de cristal y niquel, desde.. $ 120.00
Valijería (2.o piso)
CAMISAS de género celular, para caballeros . . . . . $ 8.80
Sport (2.o piso)

TIRANTES para jovencitos y caballeros, sistema de muy buen resultado . . . . . $ 1.80
Corbatería (1.er piso)

VESTIDO en velo fantasia de colores y formas de buen gusto, $ 39.50, $ 29.50 y
$ 24.50
Confección Señoras, 3.er Piso

SOMBREROS en paja modelos importados, en forma de última moda, rebajados $ 29.00, 19.00, $ 14.90, $ 9.90 y . . $
$ 5.90
Modas (3.er piso)

CAMINO tripe cortado, el metro $ 10.50

BOTINES o ZAPATONES de gun metal importado, calidad extra fina, negros o marrón, valían $ 75, ahora . . . . $ 49.50
Zapatería Hombres (3.er piso)

TINTA "Waterman" para pluma fuente, azul, negra, frasco de 2 onzas a . . . $ 1.60
Librería (2.o piso)

CHALECOS en punto tricot, mezcla, variado surtido de colores, todos los talles, a.. .$
7.80
Blusas y batas (3.er piso)

Oferta Sensacional!

Persianas!

De tablitas tejidas con cuerda, en diferentets medidas, valor de $ 26 el metro, las liquidamos, a
$ 7.50
Tapicería, 4.o Piso

Gath & Chaves Gath & Chaves Gath & Chaves

INSPECCION DE CASAS DE PRESTAMOS.—SANTIAGO.

REMATE DE PRENDAS DE PLAZO VENCIDO

HOY JUEVES 23 DE ENERO DE 1930

HORA	AGENCIA	DIRECCION	NUMEROS
9	La Liquidadora	Bascuñán 102	15449 a 18098 23767 a 25668
10	El Mono	Av. Matta 1088	39730 a 40621 26667 a 27382
14.30	El Cometa Biela	San Diego 1795	81498 a 88400 53876 a 54592
15.50	La San Pedro	San Pablo 2112	27273 a 28188 27590 a 28622

MAÑANA VIERNES 24 DE ENERO DE 1930

HORA	AGENCIA	DIRECCION	NUMEROS
9	La San Martin	Maestranza 701	8357 a 9609 52234 a 52872
10	La Riojana	Independencia 319	74613 a 75877 1376 a 2291
14.30	Los Dos Caballos Bros.	Delicias 3261	42040 a 44936 67598 a 68373
15.30	La Equitativa	Delicias 857	80708 a 82687 7516 a 7529

Hay relojes, cadenas, prendedores, anillos, ropa de cama, catres, sommiers, etc.
LAS PRENDAS ESTARAN A LA VISTA 2 HORAS ANTES DEL REMATE
PAGO AL CONTADO. EL INSPECTOR

Remate Voluntario

Por acuerdo de los interesados en la Sucesión de doña Rosario Maturana viuda de Arriagada, se sacará a remate, el día 15 de febrero, a las quince horas, en la oficina del Actuario, don Arturo Puelma, secretario del Primer Juzgado en lo Civil, de Santiago,

EL FUNDO «LA MEDIAGUA»

ubicado en la Comuna de Roma, del departamento de San Fernando.

El fundo consta de doscientas ochenta cuadras, aproximadamente, de suelos regados abundantemente, 50 cuadras que en años anteriores fueron regadas y 2,000 cuadras, más o menos, de cerros muy pastosos y con mucho monte de primera clase, de los cuales son de faldeos suaves alrededor de 500 cuadras.

Hay actualmente 100 cuadras sembradas de chacras que quedarán en barbechos para el año próximo. El riego se hace con primeras aguas del Tinguiririca y estero Antivero.

MINIMUM: $ 500,000.—

... se pagará: la tercera parte al contado; la tercera a seis meses y la otra a un año plazo, con el interés del ocho por ciento anual, quedando la propiedad hipotecada a favor de la Sucesión por el saldo de precio insoluto

La propiedad no tiene actualmente deuda hipotecaria; pero se está tramitando una hipoteca en la Caja de Crédito Hipotecario, por $ 250,000, cuyos bonos, por su valor comercial, servirán al subastador para el pago de las cuotas adeudadas.

El fundo está situado a 15 kilómetros de la estación de San Fernando, y se entregará el 1.o de mayo próximo.

Para visitarlo, dirigirse por carta a don Jarge Arriagada, San Fernando.

Bases y antecedentes en la oficina del Actuario, en la del Partidor, don Julio Ortúzar Rojas, San Antonio 331, o en la Notaría Gaete Fagalde, Huérfanos 1235.

Rem.—G

REMATE

El 19 de febrero de 1930, a las 16 horas, en la Notaría de don Arturo Bascuñán Cruz, calle Prat N.o 183, se rematará en Valparaíso, por encargo del Banco Español de Chile (en Liquidación), el sitio y casa-chalet, ubicado en la PLAYA NUEVA de Viña del Mar, Población Vergara.

AVENIDA DEL MAR,

entre las calles Seis Norte y Siete Norte. Tiene 16 metros de frente por 40 de fondo. Edificio en perfecto estado de conservación.

MINIMUM: $ 100,000

Deuda a favor de Caja de Crédito Hipotecario reducida a $ 64,494.95. Facilidades de pago. En la misma propiedad hay persona encargada de mostrarla a los interesados, diariamente de 10 a 12 de la mañana. Demás bases y antecedentes en cartel fijado en la Notaría, en las oficinas del Banco en Valparaíso, calle Prat N.o 224, y en el estudio del abogado don Francisco Carrera, Plaza de la Justicia 57.

Rem.—G

SOCIEDAD EL TATTERSALL

FERIA EL MATADERO

HOY JUEVES 23

Remataremos:

61 VACAS, de Talca.
20 NOVILLOS, de Teno.
22 VACAS, de Negrete.
16 NOVILLOS, de Colchagua.
39 VACAS, de La Unión.
23 VACAS, de Nancagua.
18 VACAS, de Parral.
10 BUEYES, de Talca.
26 VACAS, de Colchagua.
23 VACAS, de Chacayal.
20 NOVILLOS, de La Huerta.
18 VACAS, de Pelequén.
18 VACAS, de Chahuilco.

Rm.—X.

COMPAÑIA Telégrafo Comercial

Desde el lunes 27 del presente, las oficinas centrales de esta Compañía, en las respectivas ciudades, pagarán a los señores accionistas el dividendo de $ 2.50 por acción acordado en la junta general celebrada hoy.

EL GERENTE.

Santiago, enero 21 de 1930.

Ct.—24—En.

LA MEJOR GARANTIA

de su trabajo en composturas de planchas, está en que las hace

JULIO TOLEDO

mecánico dental.—Su nueva dirección:

ESTADO N.o 15

Composturas en 2 horas.

Ct. N|O.

DEBILIDAD SEXUAL

Agotamiento, vejez prematura, esterilidad, impotencia se curan rápida y eficazmente con la POMADA FORTIFICANTE y el ELIXIR GENITAL "Rodríguez de los Ríos".

Elixir, base: Extracto de quina, lactofosfato de calcio y citrato de hierro.

Pomada, base: Fósforo vivo y extracto de ancusa.

De venta en todas las boticas

Ct.—G.

Calor?...

Ríase usted del calor, teniendo en su casa, una buena instalación de baño. Adquiriérala hoy mismo. Las hay desde gran costo hasta las más económicas.

VISITENOS SIN COMPROMISO ALGUNO

J. E. FORTUÑO

AHUMADA 147.

Ct.—23-En.

¡Gran Ocasión! Vendo o Permuto

Propiedad de renta, a 3 cuadras Delicias, entre Vicuña Mackenna y Maestranza, cité con 40 piezas y una casa anexa a la calle; mide 17 x 80 metros; produce $ 20,000 anuales; precio total 120 mil, debe 50 mil a largo plazo, pagadera sólo 30 mil al contado, resto largo plazo. Tratar: dueño:

Santo Domingo 1033

DE 11 A 12 Y DE 4 A 8

Ct.—24—En.

Municipalidad de Chillán

PROVINCIA DE ÑUBLE

DECRETO DE PETICION DE PROPUESTAS

Chillán, 18 de Diciembre de 1929.

Vista la facultad que me confiere el Art. 66 del Decreto-Ley N.o 740, de 7 de Diciembre de 1925, sobre Organización y Atribuciones de las Municipalidades, lo dispuesto en el Art. 8.o del Decreto Gubernativo N.o 4364, de 9 de Octubre de 1929 y teniendo presente el acuerdo municipal de fecha 4 del actual.

DECRETO:

Pídense propuestas públicas cerradas, para la ejecución de las siguientes obras, con cargo al Empréstito Consolidado Municipal, y de conformidad a los estudios, presupuestos, bases y especificaciones que pueden verse en la Dirección de Obras Municipales:

1.o 6,270 metros cuadrados de adoquinado.
2.o 11,860 metros cuadrados de readoquinado.
3.o 545 metros lineales de solera de piedra de granito.
4.o 10,000 metros cuadrados de empedrado.
5.o 10,000 metros cuadrados de reempedrado.
6.o 14,500 metros cuadrados de asfalto.
7.o 8,000 metros cuadrados de reasfalto.
8.o 2,900 metros cuadrados de embaldosado.
9.o 2,244 metros lineales de cierro con malla de alambre en el Parque Schleyer.
10.o Construcción una casa para cuidador Baños Municipales.
11.o Construcción puente de peatones calle Yerbas Buenas.

Las propuestas se han pedido por la cuota municipal, teniendo opción el proponente para seguir trabajando a los mismos precios y en las mismas condiciones estipuladas a medida que se vayan cubriendo las cuotas particulares.

El plazo para presentar las propuestas expirará el día 10 de Febrero de 1930, efectuándose la apertura de ellas el día 15 a las ... horas, en la sala de la Alcaldía, ante el Alcalde, los vocales que deseen asistir y los interesados que concurran.

La I. Municipalidad se reserva el derecho de rechazar todas las propuestas si no las estima convenientes para los intereses municipales.

Todo proponente deberá acompañar a su propuesta una boleta de garantía a nombre del Alcalde por el valor del 2 o|o de la propuesta.

Anótese y publíquese.—OSCAR OJEDA ARRAU, Alcalde.—Roberto Concha, secretario.

COMPAÑIA DE REFINERIA DE AZUCAR DE VIÑA DEL MAR

DIVIDENDO N.o 121

Por acuerdo del Directorio, se pagará a los señores accionistas desde el jueves 30 del presente mes, por intermedio del BANCO DE CHILE, en Valparaíso, Santiago y provincias, un dividendo de $ ... M|L por acción.

El Registro de las acciones, permanecerá cerrado desde el viernes 17 hasta el jueves 30 del presente mes, ambas fechas inclusive.

Valparaíso, 13 de enero de 1930.

EL GERENTE.

Ct.—31—En.

LA NACION

Santiago, 23 de enero de 1930

EL CENSO CORRESPONDIENTE AL AÑO 1930

El 27 de noviembre próximo se efectuará, en todo el país, el censo de la población de Chile. El último censo tuvo lugar en 1920, es decir, hace diez años.

El censo siguiente al del presente año, tendrá lugar en 1940, sucediéndose así los períodos decenales convenidos por acuerdo internacional.

En la edición de ayer de este diario, fué reproducida la circular preparatoria que la Comisión Organizadora del Censo Nacional de la Población acordó dirigir a todos los alcaldes del país, en su carácter de presidentes de las Comisiones Comunales.

La referida circular contiene las instrucciones preliminares a dichas comisiones para el objeto de preparar la organización de los trabajos del censo en la respectiva comuna, y dar a conocer, al mismo tiempo, la importancia del acto cívico que un censo significa.

* * *

Un censo de población no es simplemente, como a primera vista podría parecerlo, un recuento del número de habitantes.

Para un objetivo económico o administrativo, el número total de habitantes del país es conocido con la suficiente aproximación para que un recuento no sea necesario. Basta, en efecto, partir de un censo anterior y aplicar el crecimiento anual de población derivado de la diferencia entre la natalidad y la mortalidad, dato este último que se obtiene de las estadísticas originadas en las anotaciones del Registro Civil. La población total del país—especialmente en el caso nuestro, en donde no existen variaciones apreciables de población por efectos de inmigración y emigración—no difiere así sensiblemente, ya sea que se la obtenga directamente por un censo o por simple cálculo estadístico.

En efecto, según los censos, la población de Chile ha variado del modo que se indica:

Censos	Población total
1865	1.819,223
1875	2.075,971
1885..	2,527,320
1895..	2.712,145
1907..	3.249,279
1920..	3.753,799

Deduciendo ahora los crecimientos medios anuales se obtiene porcentajes que oscilan alrededor de 1.5 o|o anual, explicándose las variaciones, aparte del crecimiento natural, por la anexión de nuevos territorios, por el modo de considerar la población indígena y por otras razones circunstanciales.

Las últimas estadísticas, que suponen una anotación más cuidadosa de la natalidad y que confirman, además, una menor mortalidad, podrían hacer suponer, con cierto optimismo, un crecimiento natural de 2 o|o anual, el que, al cabo de diez años, significaría un coeficiente de aumento de 1,22, lo cual indicaría que en el año 1930 nuestra población ascendería, como máximo, a 4.570,000 habitantes.

En general, cada vez que se practica un censo, la opinión pública se ilusiona en el sentido de que será obtenida una gran cifra de población, constituyendo siempre una desagradable sorpresa la cifra resultante, la cual, por lo demás, difiere en proporción insignificante respecto de la población estimada por medios estadísticos.

* * *

Evidentemente, si sólo se tratase de obtener con el censo la población total del país en su conjunto, no se justificaría el considerable desembolso de dinero que un censo significa, sobre todo cuando el resultado es conocido de antemano con una suficiente aproximación.

Pero el censo tiene por objeto, en realidad, el obtener otros datos diferentes de la población total del país. Por lo pronto, la población de las ciudades y diferentes regiones del territorio sufre desplazamientos que la estadística no puede anotar ni calcular. Es interesante conocer, por ejemplo, la tendencia hacia la concentración de la población en las grandes ciudades y deducir así, por sus resultados, las corrientes económicas internas del país. Si se confirma, por ejemplo, que tres o cuatro ciudades crecen mientras las restantes permanecen estacionarias, se tendrá en ello un dato de positivo valor para el comercio, la industria, las finanzas y otras actividades económicas locales.

De la misma manera, el censo anota la población por edades y el estado civil en cada edad, permitiendo deducir, de esa manera, antecedentes sociológicos de positivo interés para la acción gubernativa en esta clase de problemas.

Siempre se ha dicho, con respecto a estas cuestiones, que un estadístico no es, por lo general, un estadista. Pero nadie ha pretendido, en realidad, el que lo sea. La estadística sólo trata de proporcionar antecedentes a los estadistas, a fin de que éstos basen sus concepciones sobre hechos positivos y no en teorías filosóficas o legales.

LA LEY DE MATRIMONIO Y REGISTRO CIVIL

Con la aprobación por ambas Cámaras del nuevo artículo 43 de la Ley de Matrimonio y Registro Civil, puede estimarse finiquitada la cuestión relativa a la dualidad de matrimonios que estuvo, hasta hace poco, preocupando vivamente la atención pública.

El resultado no puede menos que halagar a l. inmensa mayoría del país que propicia y aplaude la política de amplia tolerancia religiosa, reiterada una vez más por S. E. el Presidente de la República en el oficio que tuvo oportunidad de enviar al H. Senado, después de aprobado el proyecto por la Cámara de Diputados.

Como lo solicitaba el Excmo. señor Ibáñez, se han restablecido las disposiciones contempladas en el proyecto del Ejecutivo, que tienden a garantir la correcta constitución de la familia, sin ataques a las creencias que forman parte del fuero interno de los individuos. Se obliga a los esposos, unidos ya por el vínculo religioso, a contraer el matrimonio civil dentro de los ocho días siguientes a la celebración del rito, bajo pena de elevada multa en caso de incumplimiento; por otra parte, ejecutoriada la sentencia imponente de multa, el matrimonio civil deberá efectuarse, pues, en caso contr---, el cónyuge por cuya oposición el acto no pudiere celebrarse, será castigado "con la pena de presidio menor en cualquiera de sus grados".

Se establece, además, que incurrirán en la misma pena de presidio menor en cualquiera de sus grados, los que—sin justa causa de error—hayan contraído el vínculo religioso y estén incapacitados para celebrar el matrimonio civil por tener impedimentos o prohibiciones legales. Y las acciones dirigidas a sancionar criminalmente el incumplimiento de la ley, se conceden al contrayente ofendido o a su representante legal, a los oficiales del Registro Civil y al Ministeri Público.

Como se ve, se han concertado todos los medios conducentes a impedir engaño y queda perfectamente afianzado el legítimo derecho de los hijos, ya que a cada caso de unión religiosa deberá seguir el acto civil, bajo pena severa para aquellos que lo omitan. En cambio, no habrá motivo para resistencias a cumplir los deberes civiles, y el Estado queda en pie de ejemplar tolerancia y respeto ante el ejercicio de todos los cultos.

En lo referente al Registro Civil, el H. Senado introdujo una modificación de considerable alcance que la Cámara acaba de rechazar, con muy buen juicio. Se pretendía asignar a los bautismos celebrados por ministros o sacerdotes del culto, el mismo valor legal que tienen las inscripciones de nacimientos hechas ante los oficiales del Registro Civil. En otros términos, volvíamos en esta materia a la situación existente antes de la dictación de la ley del 84.

El Estado no puede entregar en manos extrañas, por muy respetables que sean, la facultad que tiene en orden a controlar los actos civiles. De allí que no dé valor legal al matrimonio religioso y, por lo mismo, no puede tampoco asignar calidades de acto civil a ceremonias exclusivas del culto. Por otro lado, se arrebataría así una función propia de los agentes del Estado, mientras que los ministros o sacerdotes pasarían a adquirir, en cierto modo, el carácter de funcionarios civiles.

Ha hecho bien la Cámara en no aprobar este acuerdo del Senado y esperamos que la Alta Cámara no habrá de insistir en él, precisamente en honor a ese espíritu de tolerancia y de independencia religiosa que el actual Gobierno ejercita, como órgano principal del Estado.

VERDADES ETERNAS

Muchos hombres fuman mientras trabajan; pero la mayoría solamente fuman.

César Cascabel.

EL DESAHUCIO DE LOS PERIODISTAS

Hemos recibido la siguiente carta, firmada por **Varios Periodistas:**

"Santiago, a 22 de enero de 1930.
—Señor Director de "La Nación":

En su editorial del día 20 del presente, se trata del **desahucio de los periodistas;** y en ello no se deja de tener sobrada razón, porque, en realidad, el personal de las empresas periodísticas afectas a la Caja Nacional de Empleados Públicos y Periodistas está, en materia de desahucio, en peor condición que los Empleados Públicos, y en peor situación también que los Empleados Particulares en general, inclusos los periodistas de empresas no afectas a la Caja.

En efecto, los **empleados públicos** se hallan ahora amparados por la ley N.o 4721, que da un mes de sueldo por cada año de servicios a aquel que haya dejado o deje de ser empleado, por cualquiera causa que no sea la comisión de un delito.

Y los **empleados particulares**, en general, tienen derecho a medio mes de sueldo por cada año de servicios prestados antes del 1.o de enero de 1925, y a un mes de sueldo por cada año servido después de esa fecha.

A los primeros les paga su patrón, que es el Estado, mediante una contribución especial.

A los empleados particulares les pagan sus patrones, o sean, las empresas respectivas.

Pero, sin razón alguna que lo justificara, los autores de la ley de la Caja, en lo relativo a los periodistas, privaron a los periodistas comprendidos en esta ley, de la indemnización por desahucio por el tiempo correspondiente al tiempo posterior del 1.o de enero de 1925 (un mes de sueldo por cada año de servicios, a cargo de la Empresa). Es decir, se dispuso — sin razón alguna, lo repetimos, — que no es aplicable a los periodistas el artículo respectivo de la Ley de Empleados Particulares.

De manera que, en la actualidad, merced a esa desacertada intromisión, los periodistas que dejen de ser empleados de Empresas Periodísticas afectas al régimen de la Caja Nacional, **no reciben ningún desahucio por el tiempo servido desde el año 1925 inclusive.**

No se comprende, señor Director, sino como un propósito de liberar de una carga legal a las empresas periodísticas, este agravio inferido al derecho, **ya reconocido desde el 5 de setiembre de 1924,** a los periodistas que en esa fecha entraron a ser regidos por la ley de Empleados Particulares y no han dejado de serlo.

No ignoramos que hay empresas, como "La Nación", que se sobreponen a ese menguado propósito, y pagan el desahucio total. Esa es una actitud generosa y digna de imitación, pero que no es imitada, en realidad. Y los periodistas creemos tener derecho, al igual de todos los empleados particulares, a no quedar a la pura merced de la buena o mala voluntad de las empresas.

Por eso, es perfectamente justificado que se trate de reponer la antigua situación, o sea, **nuestro derecho legal al desahucio.** Pero en ello no tiene el Estado que recibir gravamen alguno.

Bastaría con declarar, en la ley en debate, que es aplicable a los periodistas sometidos al régimen de la Caja y a las empresas respectivas, el artículo 48 de la Ley de Empleados Particulares, tal como ella quedó redactada y vigente en virtud del decreto N.o 857, de 11 de noviembre de 1925, legalmente dictado como forma definitiva de dicha ley.

"La Nación" haría obra de justicia si insistiera en obtener que se realice esta aspiración de los periodistas que, por lo demás, guarda conformidad con lo que esa empresa practica regularmente. — **Varios Periodistas**".

Una ley imprescindible para nuestra agricultura

Una de las causas que más poderosamente influyen en la estagnación de nuestra industria agraria, es la falta de capitales.

El agricultor chileno carece de la palanca del crédito, que es la que impulsa el progreso. Cuando obtiene préstamos, los recibe a corto plazo y excesivo interés. Como consecuencia, no es un beneficio real el que adquiere, sino una nueva y gravosa complicación.

Para obviar este inconveniente fué que se dió vida a la Caja de Crédito Agrario, destinada a llevar a la agricultura la corriente de dinero que ésta requiere para su mejoramiento. Desgraciadamente, esta institución no ha podido, hasta la fecha, rendir todos los frutos que de ella se esperaban: obligada a pagar el 8 o|o de interés sobre el capital de que dispone, ha debido efectuar sus préstamos a los agricultores a un interés subido que ha alcanzado al 12 y 14 por ciento; por otra parte, el plazo de sus operaciones de crédito está restringido a cinco años, con lo cual la amortización de las deudas resulta demasiado dura; y, por último, en su Consejo Directivo se hace notar la ausencia de una adecuada representación de todos los elementos que tienen participación efectiva en la industria agrícola.

De allí el proyecto último del Ejecutivo que autoriza al Presidente de la República para emitir la suma de $ 18.000,000 en bonos destinados a las operaciones de la Caja de Crédito Agrario, a fin de que con tal suma pueda ésta desprenderse de las obligaciones que tiene a favor de la Caja Nacional de Ahorros y quedar en condiciones de cobrar a sus clientes no más del 7 por ciento de interés en los préstamos que efectúe. Se faculta también a la Caja de Crédito Agrario para redescontar letras en el Banco Central por un plazo no inferior a seis meses ni superior a un año.

Con estos medios, podrá entonces la Caja otorgar préstamos destinados a fines reproductivos hasta por el plazo de diez años, con amortizaciones anuales a contar desde el vencimiento del segundo año. Las operaciones de préstamos podrán hacerse con garantía hipotecaria de los predios rústicos hasta completar el 60 o|o del valor del inmueble, y podrá constituirse también prenda agraria sobre las plantaciones y arboledas del predio hipotecado. Los agricultores que acudan al crédito, estarán obligados a invertir los préstamos en mejoras de naturaleza reproductiva dentro de la misma propiedad afecta a la garantía sobre la cual aquéllos se hubieren otorgado.

Por último, el Consejo de la Caja se constituirá: con un presidente, nombrado por el Jefe del Estado, a propuesta en terna del Consejo; con tres consejeros de elección del Presidente de la República, dos nombrados por sociedades agrícolas, uno designado por los accionistas de la Caja Agraria, y otro por el Directorio del Banco Central de Chile.

Como se ve, se trata de un proyecto sencillo, pero de trascendental importancia para el porvenir agrícola del país. En la Cámara de Diputados fué despachado sin ningún género de tropiezos, y aun cuando en el H. Senado se ha producido una discusión excesiva a su respecto, es de esperar que no sufra mayores dilaciones. No las merece en modo alguno, ni en su forma ni en su fondo, ya que tiende, además, a levantar a nuestra agricultura de la situación de inferioridad en que se encuentra para competir en el exterior, por cuanto mientras otros países mantienen para la industria agraria instituciones que le proporcionan crédito al 6 por ciento, los agricultores chilenos lo reciben al 12, 13 y 14 por ciento, con cuotas angustiosas de amortización.

Valparaíso resurge

Investigaciones oficiales afirman que en Valparaíso se encuentran atestados de viajeros los hoteles y pensiones, tal es la afluencia de veraneantes.

Desde hacía muchos años no se anotaba este fenómeno en nuestro primer puerto, sitio obligado en otros tiempos, de las vacaciones veraniegas de los santiaguinos.

Esta vez el caso tiene otra particularidad: por las calles de Valparaíso y de Viña se ven circular no solamente automóviles con patentes de la capital o ciudades vecinas, sino también de Mendoza y de San Juan. Es el resultado de los buenos caminos. El viaje a la República Argentina, por Uspallata, desde que fué arreglada la carretera internacional, es una tarea agradable que se puede efectuar en pocas horas.

Y cuando el camino que acerca cincuenta kilómetros Valparaíso a Santiago y vice-versa, esté terminado, el viaje será un paseo de tres horas.

¿Qué factores han influído para esta extraordinaria afluencia de veraneantes a Valparaíso?

Descontando el calor excesivo que todos los años incendia las ciudades de la zona central, hay que buscar otros atractivos. Sin duda alguna que la sobras edilicias realizadas por el Alcalde Rosas han ejercido influencia no pequeña. Es evidente que una ciudad con calles y avenidas bien pavimentadas, mejor alumbradas, con rápido servicio de transportes, paseos agradables y un clima primaveral, constituye un sitio de veraneo excelente. Y si la autoridad edilicia se preocupa del bienestar de los forasteros; que no sean explotados; que disfruten de pasatiempos amables, sin grave daño para el bolsillo, la ciudad recobrará la animación comercial de sus mejores días.

Tal es el espectáculo que ofrece en la actualidad Valparaíso: sus plazas, teatros y paseos se ven invadidos por una concurrencia elegante, que huye de los calores estivales de la capital y de otras ciudades. En los hoteles se oye, con frecuencia, el acento de voces extranjeras, especialmente argentinas, que alaban las delicias de Viña, del Recreo, de Playa Ancha y demás alrededores de Valparaíso.

Cuando los Ferrocarriles hayan terminado el arreglo de sus vías y la construcción de sus estaciones de Barón y de Puerto; cuando el programa de transformación de la ciudad, concebido por el Alcalde Rosas, se haya realizado completamente, esto es, Valparaíso ostente el Teatro Municipal y demás edificios públicos proyectados, esta afluencia de veraneantes, que ahora parece extraordinaria, pasará a ser un hecho anual fijo y ordinario.

Para el próximo verano Valparaíso contará con un magnífico paseo a la orilla del mar; hoy día las vías ferroviarias y sus obras en proyecto, forman una muralla entre la ciudad y el mar.

Cuando los trabajos que actualmente se ejecutan en la Avenida Costanera que llega hasta los baños de las Torpederas, estén terminados — lo que será dentro de poco tiempo — nuestro primer puerto ostentará un paseo marítimo comparable a la Chiaga, en Nápoles, o al Paseo de los Ingleses, en Niza.

Y ya que citamos ciudades europeas, queremos recordar a Génova, el puerto que por su configuración más se parece a Valparaíso; allí, en Génova, existe una avenida Víctor Manuel, gemela de la de Playa Ancha. Pero, no es esto lo principal. Quisiéramos para Valparaíso el mismo sistema de Depósito franco que existe en el puerto de Génova.

El Intendente de Aconcagua, señor Hermosilla, funcionario que se preocupa mucho del resurgimiento de Valparaíso, ha preguntado a la Cámara de Comercio su opinión sobre ciertas reformas aduaneras y portuarias que significarían progreso y bienestar para la citada ciudad y puerto.

La Cámara de Comercio, después de explicar las ventajas de los Depósitos francos y de las zonas francas, opina que esto último es lo que más conviene a Valparaíso.

En Génova existe el Depósito franco, y ha producido tan excelentes resultados, que ese puerto arrebató a Marsella la supremacía comercial en el Mediterráneo. En efecto, durante el año 1928, Génova superó a Marsella en quinientas mil toneladas de movilización marítima.

Creemos, pues, que la organización de Depósitos francos genoveses debe ser estudiada para su implantación en Valparaíso. Y si a esto se suman las ideas del Alcalde Rosas para dictar una ley que favorezca, liberándolas de todo tributo, las nuevas industrias que se organicen en Valparaíso, éste podrá alcanzar, dentro de poco, el florecimiento de una ciudad industrial.

Con buenas autoridades, ayudadas por el Gobierno, que no conoce las intrigas políticas ni los intereses de círculo, Valparaíso recobrará su auge de perla del Pacífico.

R.

EL POETA ESPAÑOL VICENTE MEDINA

Está de paso entre nosotros, a donde ha venido desde Argentina, el poeta español don Vicente Medina, ventajosamente conocido en el

El poeta español Vicente Medina, que está de paso por Chile

mundo de las letras hispanas por sus obras de poesía.

Su libro titulado "Poesía", ha merecido al autor elogiosos juicios críticos de personalidades como Leopoldo Alas, Bonaroux, Unamuno, Teodoro Llorente y otros.

El señor Medina permanecerá algunos días entre nosotros. Le deseamos una buena estada en Santiago.

"LA TRISTEZA OBLIGATORIA"

A propósito del artículo "La tristeza obligatoria", publicado en nuestra edición de ayer, el administrador del Salón "Lucerna", se ha acercado a nosotros para manifestarnos que, si el hecho a que se refiere dicho artículo se da como ocurrido en el local a su cargo, puede asegurar que los clientes aludidos en esa publicación no se retiraron a indicación suya, sino por su propia voluntad, y en vista de que, por lo avanzado de la hora, había cesado de tocar la orquesta.

"La Caja Nacional de Empleados Públicos y Periodistas es esencialmente mutualista"

Algunas palabras con el Director de la Caja Nacional de Empleados Públicos y Periodistas, a propósito del editorial de "La Nación" de 20 del presente, sobre la disposición de la Ley 4721 que autoriza la devolución de las imposiciones

Con motivo de los comentarios que se han escuchado entre los elementos periodísticos a propósito de lo expresado por "La Nación", al ocuparse de la Ley 4721, que autoriza la devolución de las imposiciones del personal afecto a la Caja Nacional de Empleados Públicos y Periodistas, el Director de esta institución interrogado por nosotros, tuvo la gentileza de manifestarnos su parecer al respecto, en los siguientes términos:

—Me atrevo a decir que el autor del editorial ha olvidado que una institución como la Caja Nacional de Empleados Públicos y Periodistas se organiza y funciona sobre bases financieras y técnicas que no es posible remover, sin un estudio minucioso y cabal.

El articulista para apoyar su opinión de que la devolución debe comprender también las imposiciones extraordinarias de los empleados y las erogaciones de las Empresas, enumera los recursos económicos con que cuenta la Sección de Periodistas de la Caja, los que al parecer, cree excesivos.

Para desvanecer esta idea, creo que basta con citarle ligeramente algunas de las obligaciones que pesan sobre la Caja de Periodistas, cuya contabilidad y gestión financiera están en la institución, completamente independientes de las de la Sección de Empleados Públicos. Nuestra ley orgánica ha reconocido a todos los periodistas en funciones a la fecha de la creación de la Caja, sus años de servicios anteriores, años en que naturalmente, no han podido hacer imposiciones. Como usted sabe, respecto a los empleados públicos no sucede lo mismo, porque los años de servicios anteriores a la Caja son en la jubilación de cargo exclusivo del Estado. Esto ha ocasionado a la Caja de Periodistas, por concepción de jubilaciones, un desembolso anual de cerca de $ 900,000. Además, la misma Caja ha pagado una suma aproximada a ésta, por seguros de vida de empleados periodísticos fallecidos, sin contar los montepíos que se han otorgado a sus familias.

También ha hecho especial hincapié el editorial, en que se trata de fondos de ahorros de los periodistas, que no podrían ser cercenados sin grave injusticia. Esta opinión es consecuencia del error en que se incurre comunmente, de creer que la Caja Nacional de Empleados Públicos y Periodistas es simplemente una institución de ahorro obligatorio, cuando, por el contrario, se caracteriza por ser una Caja esencialmente mutualista, en que los descuentos que se hacen a los empleados van a formar un fondo común con el que se pagan todos los beneficios a que está obligada, según la ley. Se comprende fácilmente que si fuera una Caja de Ahorros, los beneficios que habría concedido en el tiempo transcurrido desde su creación no serían ni remotamente los que en realidad ha otorgado, ya que se habría limitado a devolver los fondos acumulados desde julio de 1925, fecha de su fundación, por los empleados que se hubieren imposibilitado o fallecido, sin tomar para nada en cuenta sus años de servicios anteriores.

También, hay que tener presente a este respecto, que los técnicos austríacos contratados por el Supremo Gobierno para estudiar las Cajas de Previsión de nuestro país, fueron de opinión de devolver el 75 por ciento, de las imposiciones, cuando no se hubiere obtenido ningún beneficio.

Se ve, en consecuencia, el peligro que habría para la Caja de Periodistas, que, como he dicho, tiene una contabilidad y gestión financiera completamente separada de las de la Sección de Empleados Públicos, en sustraer, como se ha insinuado, gran parte de los ingresos con que se financia a pretexto de devolución de imposiciones. Ello sería ciertamente, poco prudente y arriesgado para el mantenimiento de los mismos fines que la Caja persigue para el bien de los periodistas.

La ampliación de las devoluciones, en los términos que esa editorial ha pedido, no sería, pues, a mi juicio, conveniente y estoy convencido que el Honorable Senado, considerando las mismas razones que la influyeron en la Cámara de Diputados y algunas de las cuales le he expuesto, no permitirá que se ponga en peligro la estabilidad financiera de la Caja.

En cuanto a las ideas emitidas sobre el desahucio por el mismo editorial, y aunque la Caja no tiene ingerencia alguna en el pago y concesión de este beneficio, debo hacerles presente que en [illegible] del Decreto-Ley 767, que rige nuestra institución, se establece expresamente que quedan vigentes para el personal de las Empresas Periodísticas las disposiciones de la Ley de Empleados Particulares relativas al desahucio a que está obligado el patrón con respecto de sus empleados. De modo que en la Legislación en vigor, ya estaría contemplada la necesidad que hace ver el editorial en referencia.

A. J. C. F.

"Para que una vida esté bien llena, no, necesita muchos acontecimientos. El deber cotidiano, por simple que sea, basta para ocuparla y hermosearla."

Henry Bordeaux.

La revolución revolucionaria

Indudablemente, la revolución chilena, que en su aspecto realmente definitivo cumple un quinquenio hoy, 23 de enero, ha sido, en materia de revoluciones, una verdadera revolución.

Destrucción, perturbación, desorden, tragedia, fueron siempre conceptos inseparables de la voz **revolución.** Siempre y en todas partes. Hubo sangre y desorden en la más sonada de las revoluciones anti-parlamentarias de la historia, cuando Cromwell puso cartel de alquiler en la puerta del Palacio Westminster; los hubo el 89 en Francia, el 91 en Chile, el 17 en Rusia... ¿Dónde y cuándo no? En Chile, en 1925.

"Revolución incruenta", se la ha denominado. Exacto, pero incompleto. Incruenta, y además fecunda. Y esto es lo importante, lo más grande, insólito y ejemplar de la revolución chilena.

Es verdad que si nuestra revolución no ha destruído, no es por culpa suya. Los propios políticos que la hicieron necesaria le habían ahorrado ese trabajo. Todo estaba destruído... Todo carcomido por dentro, cayéndose solo, en el sistema, o lo que fuese, que venía rigiendo al país desde treinta o cuarenta años. En cambio, lo que ha hecho, lo que ha construído y renovado, eso está demasiado a la vista.

Todas las revoluciones, junto con sacrificar vidas a millares, han significado la quemazón de riquezas incontables. Las guerras civiles han disuelto en humo de pólvora sumas astronómicas de dinero. ¿Cuánto en armas, en edificios arrasados, en jornadas de trabajo sustraídas a la producción, en campos mantenidos incultos?

La revolución chilena ha procedido diametralmente al revés. ¡Por fortuna! Ha removido la tierra lo mismo que la habrían removido los obuses, pero lo ha hecho para tender encima miles de kilómetros de caminos de concreto. Ejércitos numerosísimos se han lanzado a la acción, pero llevando, en vez de un fusil, una barreta o una pala en la mano. ¡Viejos edificios han caído con estruendo, entre polvaredas de catástrofe. Pero todo ello siguiendo la línea de un plan inteligente, vigorosamente dinámico y, sobre todo, financiado... Los millones que pudo consumir una revolución como todas se están sembrando en infinitos surcos; se ramifican en corrientes vivificadoras por medio de nuevas, inesperadas formas de crédito. Se trabaja. En las ollas de los obreros ya no falta el caldo sustancioso que antes solía evaporarse al calor de las prédicas de agitación social.

...Y solamente el sol de la derrota arranca reflejos vergonzantes en los viejos chaqués de los profesionales de la gestión administrativa, que en otro tiempo paseaban su insolencia y su impudicia por los corredores ministeriales. Son las víctimas de la revolución que hoy cumple cinco años. ¡En buena hora!

PAUL VÉRITÉ.

Cámara de Diputados. — Documentos parlamentarios.

Homenaje a la escultora chilena doña Rebeca Matte de Iñiguez

Discurso pronunciado en la H. Cámara por el señor don Agustín Cannobio, en la sesión 47.a extraordinaria celebrada el [illegible] de enero de 1930

(Se publica por acuerdo de la Cámara)

Señor Presidente:

Como acabo de decir, quiero dejar una nota de belleza y armonía al ponerse término a este período parlamentario.

Ella importa, a la vez, la expresión de reconocimiento y gratitud que una Corporación culta como ésta debe a aquellas personas que consagraron por entero su vida a la elevación espiritual de sus conciudadanos.

Al peregrino en la vida, cumple no olvidar nunca la fuente en que apagó su sed; ni el árbol que le brindó frescor, y sombra, ni el dulce oasis en donde vió abrirse un horizonte a su esperanza.

Voy a referirme a la notable artista Rebeca Matte de Iñiguez.

Chile, y aún puede decirse la raza latina, ha producido pocos artistas que tanto genio, originalidad y vigor de concepción y de ejecución como Rebeca Matte.

Vivió su vida de artista trasladando al mármol los impulsos de su inspiración en un constante trance de inquietud creadora.

Como mujer y como artista, Rebeca Matte posee esa rara potencialidad de elevarnos a las cumbres de límpida belleza, donde sólo alienta la admiración, que es el amor de los espíritus selectos.

La pureza de su actitud moral ante la vida, corresponde a la pureza de su actitud en su formidable lucha de ascensión por los espinosos senderos de la estética.

Señores: cuántas veces en mi vida he pensado, lleno de convicción, que estos luchadores silenciosos, a sangre fría, que combaten minuto a minuto tras del ideal, son los seres más valientes, los verdaderos héroes de la evolución cultural y los heraldos más constructivos de la concordia humana.

Porque nadie como ellos sabe generar lo verdaderamente divino: es el lazo celeste que une y estrecha a los hombres: el arte.

Desde su primera juventud Rebeca Matte reveló poderosas facultades: niña aún, produjo admiración en los círculos intelectuales al exhibir un hermoso jarrón cincelado con rara originalidad.

Había, es preciso decirlo, en su ascendencia espíritus superiores que explican y justifican el delicado temperamento de esa niña extraordinaria: era hija de don Augusto Matte, uno de nuestros estadistas más ilustres y distinguidos de la segunda mitad del siglo pasado y biznieta de don Andrés Bello, sabio, poeta, filósofo, filólogo y gramático de prestigio universal.

Repito, señor Presidente: Rebeca Matte, nació artista; el soplo de la suprema belleza infló su vaso de arcilla.

Fué una personalidad completa, porque su mano, la misma mano que empuñaba el cincel, creaba las vigorosas líneas del Horacio, se abría compasiva como la de una madre dolorosa para derramar el dinero que creó los "Nidos", instituciones de caridad santa, donde los niños desamparados encontraban, sin sospecharlo, el tibio calor del hogar.

Educada en Francia, bajo la dirección de Puech y otros grandes escultores, y sobre todo, bajo la amorosa vigilancia de su padre, al decir de un distinguido periodista, figuró pronto entre los artistas que acudían a los salones oficiales de ese concurso enorme, cosmopolita, y allí obtuvo algunos premios en medio de una enorme lucha contra los prejuicios de la época, que cerraban el camino a los artistas extranjeros y sobre todo a una millonaria que iba a disputarles la recompensa.

Y la gran chilena triunfó: las revistas de arte reprodujeron su escultura "Qu'il Mourut"... interpretación admirable del viejo Horacio de la tragedia legendaria. Sus bustos, su monumento contra la guerra entregado por el Gobierno de Chile al Palacio de La Paz de La Haya; la magistral escultura destinada a la tumba de sus padres y otras cincuenta o más obras de todo género, fueron objeto de calurosísimos elogios de la crítica francesa, de la alemana y de la italiana.

Uno de los instantes más entusiastas de su vida de artista fué aquel en que el Gobierno de Chile le encargó el monumento destinado a la glorificación de los héroes de La Concepción, dramático grupo escultórico que hoy se alza en la Alameda de Santiago como una perdurable enseñanza y ejemplo del valor sublime del soldado chileno: como expresión de la entereza del alma nacional que no omite sacrificios cuando está de por medio el honor de la Patria.

No es éste, señores, el sitio apropiado para hacer un análisis en detalle de la psicología de cada una de las obras de Rebeca Matte; pero es menester recordar, siquiera, sus cualidades salientes del profundo sentimiento que iba hasta lo trágico y la expresión de ideas filosóficas relacionadas con los problemas de la vida, traducidos con el vigor imponderable de la ejecución. Su "Hamlet", por ejemplo, es una interpretación libre y muy honda del escepticismo del príncipe sombrío: en sus rasgos ascépticos y la crispadura de la mano que se apoya en el rostro, se lee, ha dicho con elocuencia un delicado crítico, toda la tragedia de Shakespeare, y con ella, la de todos los seres humanos que han sentido en el alma la mordedura de la duda.

Rebeca Matte, es pues, señores, una grande y elocuente maestra del alma chilena, que ha purificado con sus ensueños y en quien celebro yo que, lejos de envanecerse y materializarse con la fortuna, el apellido y la alcurnia, encerrándose, como la generalidad en casos análogos, en un torre de marfil para vivir en el torpe y malsano incienso de las crónicas sociales, lejos de esto, dice, hizo de su vida un culto de belleza, de amor, de justicia social y de patriotismo.

Por estas [illegible], señor Presidente, [illegible] presento el siguiente proyecto de ley:

"Artículo único. Se autoriza la erección de un monumento, en la ciudad de Santiago, costeado por suscrición pública, en homenaje a la artista y benefactora chilena doña Rebeca Matte de Iñiguez".

M U S I C A

Ultima función de la Lírica Chilena en el Esmeralda

NUEVOS TRIUNFOS DE LA LIRICA CHILENA

Continúa despertando el mismo entusiasmo de la noche del estreno, la gran Cía. Lírica Chilena que organizó el maestro Betteo a base de noventa artistas nacionales y algunos elementos extranjeros que hubo necesidad de traer para el reparto de las difíciles óperas que ha estado poniendo en escena. Anoche, con un público numeroso y que en todo momento dió pruebas de sincero entusiasmo, se reprisaron las preciosas óperas "I Pagliacci" y "Cavalleria Rusticana", en las cuales se lucieron Aída Cipelli, Berta de la Rivera, María Valle, Rebeca Gallardo, María Naylor, Mario Rojo, Antonio Márquez, López, Ansaldi, Milli y todas las partes que integran los cuerpos de coro y baile. El barítono López fué estruendosamente aplaudido después de cantar el famoso prólogo de "I Pagliacci". Es un cantante chileno que promete lograr un nombre entre los más aventajados cantantes de su cuerda. Para esta noche, se ha preparado un programa realmente extraordinario y que permitirá una vez más a María Ebell, la gran soprano ligero que es todo un orgullo y una promesa para el teatro chileno, una figuración destacada. En efecto María Ebell, artista netamente chilena, educada en el Conservatorio Nacional, tendrá hoy la oportunidad de cantar la hermosa ópera "Lucía de Lammermoor", obra que se presta grandemente para el lucimiento pleno de una artista de su cuerda. Hace mucho tiempo que en Chile no se representa en funciones populares esta hermosa obra de Donizetti, el maestro antiguo que más glorias le dió a la lírica italiana. María Ebell cantará esta obra acompañada de las principales figuras de la Lírica Chilena.

La obra se ha ensayado cuidadosamente y con toda seguridad constituirá el mejor suceso artístico de esta temporada breve de divulgación artística que hoy desgraciadamente termina por compromisos que el Teatro Esmeralda había adquirido con anterioridad. Esta función se hará al precio de costumbre, es decir, a cinco pesos la platea.

MENAJE

DE ESTA IMPORTANTISIMA VENTA DE ARTICULOS DE MENAJE QUEDAN SOLAMENTE TRES DIAS.

SU GRAN JUGADA CONSISTIRA EN NO PERDER LAS MUCHAS OCASIONES QUE AQUI LE PRESENTAMOS.

VENGA HOY MISMO A NUESTROS ALMACENES Y SE CONVENCERA PERSONALMENTE DE QUE LOS PRECIOS QUE LE OFRECEMOS NO SERAN JAMAS IGUALADOS.

GRANDES ALMACENES DE LA Fábrica de Catres

ALAMEDA esq. Av. España

LAMPARAS Eléctricas

COMPRADAS DIRECTAMENTE EN EUROPA PARA NUESTROS ALMACENES, CON MODELOS DE NUESTRA EXCLUSIVIDAD, ACABAMOS DE RECIBIR UN EXTENSISIMO SURTIDO DE LAMPARAS ELECTRICAS PARA SALON, COMEDOR, HALL, ESCRITORIO, VELADOR, Etc. EN EL QUE FIGURA DESDE LA MAS SUNTUOSA A LA MAS MODESTA A PRECIOS QUE SOLO NOSOTROS PODEMOS PRESENTAR EN PLAZA.

JUEGOS de cubiertos de alpaca "Dixon", con cuchillos finos con mango de marfilina, compuestos de 84 piezas. Solamente por esta semana al precio jamás visto, el juego

$ 188.00

CUCHILLOS "Dixon", mango marfilina fina, para mesa $ 3.90 y para postre

$ 3.25

JUEGOS de cubiertos de metal blanco, con cuchillos con mango del mismo metal, todas sus piezas adornadas con un sencillo y elegante dibujo. El juego para 12 personas, compuesto de 84 piezas, al precio réclame de

$ 65.00

JUEGOS DE COPAS de cristal, "Val St. Lambert", en muy bonitos grabados y tallados, modelo de gran gusto en variedad de formas, compuesto de 5 docenas de copas, 1 botella, 1 jarro y 2 aguamaniles, a $ 240, $ 220 y

$ 195.00

SERVICIOS para mesa en semi-porcelana inglesa de muy bonitas formas y preciosos decorados de flores y guirnaldas de elegantes colores.

JUEGOS completos para 12 personas, compuestos de 83 piezas. Con guarda azul (Blue de Roi)

$ 260.00

Con guarda verde o lacre

$ 235.00

Con guarda oro

$ 190.00

Blanco, modelo "Espiga",

$ 145.00

PARA TODOS ESTOS SERVICIOS VENDEMOS REPUESTOS.

JUEGOS de 5 cacerolas de fierro enlozado, todas con tapa, en diferentes tamaños, en color gris, azul o marrón, con mango o con dos asas. Artículo importado, el juego sólo por

$ 21.50

EL MISMO JUEGO en aluminio puro importado, a

$ 38.50

OLLAS, CACEROLAS, TETERAS, CUCHARONES, SARTENES EN TAMAÑO GRANDE O CHICO, EN FIERRO ENLOZADO Y ALUMINIO, ESTAMOS EN CONDICIONES DE OFRECERLOS A LOS PRECIOS MAS BAJOS DE PLAZA.

JUEGOS DE LAVATORIO de fierro enlozado, variedad de formas y en diversos y elegantes decorados con flores y paisajes. El juego completo con recipiente, compuesto de 4 piezas, sólo

$ 95.00

JUEGOS DE LAVATORIO de loza, compuestos de 6 piezas, sin recipiente

$ 75.00

JUEGOS DE COPAS de medio cristal, en varias formas y dibujos, con igual composición de piezas que los anteriores, a

$ 65.00

Cc.—G.

Compramos

TODA CLASE DE JOYAS DE VALOR

757 — DELICIAS — 757

Ct.—G.

CHACRA EN VENTA

A 5 cuadras de San Bernardo, véndese chacra de 20 hectáreas de buenos suelos y abundantemente regada. Precio: $ 143.500, pagaderos con $ 43.050, al contado, y el resto con grandes facilidades.

Tratar con su dueño, de 9 a 10, o de 2 a 5.

EJERCITO 137

Ct.—X.

DEPURE SU SANGRE

y suprima las perniciosas consecuencias de ciertas enfermedades, con el excelente Jarabe Depurativo Yodurado

SANDEPUR

(M. R.)

del LABORATORIO CHILE

Tomándolo desaparecen las molestas manifestaciones de la garganta, de los ganglios y de la piel.

(Base: Combinación de Yoduro de Mercurio y Potasio.)

Ct.—G.

DISCOS Nacional

ULTIMAS NOVEDADES

4600 ISABEL, Foxtrot.
LOS CALESEROS, Shimmy.

4591 EL TISICO, Tango.
CUBAN BLUES

4593 JIMENA, Vals.
MUÑEQUITA DE TRAPO, Shimmy.

4574 BELLS OF HAWAII, Vals.
MAMA, YO QUIERO DE ESO, Foxtrot.

4592 YA NO PUEDO LLORAR, Vals.
VIRGENES DEL SOL, Foxtrot.

18287 MARGARITAS, Tango.
YO TAMBIEN COMO TU, Tango.

4572 ALGUN DIA, Foxtrot.
VALS DE AMOR, Vals.

4522 SUEÑO CHINO, Shimmy.
TENGO MIEDO, Tango.

4570 BESO SU MANO MI DAMA, Tango
LA BATUTA, Tango.

Y MUCHOS OTROS DE GRAN ACTUALIDAD, RECIBIO:

CESAR RAU.-Ahumada 31

ABIERTO LOS SABADOS TODO EL DIA

ESPECIFICO

Atzimba

Depurativo de la Sangre para Reumatismo y los Riñones

Entran en su composición hierbas, cortezas y raíces de la flora mejicana

Enfermedades que pueden ser originadas por las impurezas en la sangre: barros, úlceras, manchas en la piel, erupciones, escrófula, circulación defectuosa de la sangre, eczema, urticaria, comezón, tumores, úlceras en la boca, en la garganta, sinusitis, steitis, o supuración en la cara, piorrea, estomatitis, supuración y tumores en el hígado, en los riñones, en la matriz, en los ovarios, en la próstata, fístulas, heridas rebeldes a la cicatrización, supuración en los oídos, en los ojos y en la nariz.

Las impurezas en la sangre son causa de perturbaciones en el organismo, que pueden determinar ciertas enfermedades como ser: neuralgias, dolores agudos de cabeza, en la cara, en los ojos, en los huesos y en las articulaciones, enfermedades y pérdida de la vista, afecciones al corazón y a los nervios, insomnios, parálisis, reumatismo, enflaquecimiento, hambre o sed insaciables, dispepsia, cansancio, mal humor al grado de sentirse viejo siendo joven, caída del pelo, cejas y pestañas; tos pertinaz, asma, ronquera, pérdida de la voz, del habla, sordera, color amarillo en la piel por efectos de derrames de bilis en la sangre, enfermedades de los riñones, del hígado, menstruación dolorosa, desarreglos o retención de la misma, etc., etc. EL ESPECIFICO ATZIMBA es eficaz para la obesidad y arteriosclerosis.

Si padece alguna enfermedad reciente o crónica, no desespere; diga la última prueba, depurando su sangre con el

"ESPECIFICO ATZIMBA"

Esta medicina es más cara que otras, pero en la práctica resulta ser la más económica. Basta un frasco para quedar satisfecho de sus buenos resultados. No daña ningún órgano, es inofensivo, lo pueden tomar los niños y los ancianos.

De venta en las farmacias, droguerías y en la AGENCIA DEL LABORATORIO MEXICO.

Pida folletos explicativos. Se obsequian en las farmacias y en la AGENCIA, DELICIAS 2562. Teléfono 125, Estación; Casilla 3286, Santiago. Se remite gratis por correo a cualquier punto de la República.

Base: Yoduro de potasio, hierbas mexicanas.

RICARINA

Para el estómago, el hígado, gastralgia, acidez, gases, dispepsia, mala digestión, vómitos del embarazo, biliosidad, estreñimiento, etc.

Base: Carbonato de magnesia, magnesia Henry, tártaro.

MAGNESIA SILZEN

Para el hígado y el estreñimiento.

Cc.—G.

Enflaquecer

es un placer con las

"Pilules Galton"

Tienen al alcance un enflaquecedor perfecto. Actúa mejorando la digestión y sin perjudicar a la salud.

Llámase: "Pilules Galton".

Doble papada, carrilladas, caderas, vientre quedan pronto reducidos y el organismo se rejuvenece.

La Srita C., de Ferpidán, escribe:

«Un solo frasco de "Pilules Galton" me ha hecho perder nueve centímetros de cintura, además tenía mucho vientre y se ha reducido como por encanto.»

Don E. B., de Montbard:

«Las "Pilules Galton" en 17 días me han hecho perder tres kilos. Después he continuado con muy notables resultados sin necesidad de cesar el trabajo y sin sufrir molestia alguna.»

Por lo tanto, si desean enflaquecer, no pongan reparo en tomar **"Pilules Galton"**

Probando un frasco se convencerán.

(A base de extracto de Fuco).

J. RATIÉ, farm., 45, r. de l'Echiquier, Paris-1e

En Santiago: DROGUERIA FRANCESA, Delicias 765, y todas farmacias.

Ct.—G.

EL TEMOR Y LA ESPERANZA NACEN JUNTOS Y JUNTOS MUEREN.
METASTASIO.

HOY

S. Ildefonso y Sta. Emerenciana.

MAÑANA

S. Timoteo.

DIPLOMACIA. — En la tarde de ayer partieron en gira al Sur, el Excmo. Ministro de Gran Bretaña y su esposa señora María Teresa Díaz de Clark Kerr, en compañía de Captain and Lady Moddyth Benson, distinguidos huéspedes británicos en gira por nuestro país.

ENFERMO. — Enferma de cuidado se encuentra la señorita Amelia Jaramillo Pizarro.

EN LAS TERMAS DE CHILLAN. — Los señores Roberto Leay, Samuel Salas Rodríguez y señora, y Hernán Rodríguez G. H., ofrecieron un almuerzo al señor Ministro de Marina, don Carlos Frodden, esposa y familia.

A EUROPA. — El 15 de febrero se dirigirá a Europa, acompañada de sus hijos, la señora Amelia Heredia de Cruz Ocampo.

—En abril regresará a Europa, don Adolfo Pérez Eastman.

NACIMIENTOS. — Ha venido al mundo María Teresa, hija del Capitán de Ejército señor Víctor Molina P., y de la señora María Fraga Millán de Molina.

—Han nacido: Un hijo de don Jorge Maira Castellón y de la señora Amelia Lamas de Maira.

—Un hijo del doctor Arturo Guzmán Cortés y de la señora Berta de la Fuente de Guzmán.

—Una hija de don Eduardo Varas Videla y de la señora María Olea de Varas.

Vs.—X.

El baile a "Miss Chile".--

La señorita Violeta Gómez Briceño, acompañada de su Corte de Honor, durante el baile efectuado en la Terraza del Forestal y que constituyó una brillante reunión social, a la que asistieron miembros del Cuerpo Diplomático y distinguidas familias de nuestra sociedad

DE PARIS. — Tomamos de un diario de París, la siguiente información:

El señor Julio Fuenzalida, Primer Secretario de la Legación de Chile, ofreció una comida en el Círculo de la Unión, en honor del señor Aníbal Jara Letelier, Sub-director del diario chileno "La Nación".

Entre los invitados estaban: MM. Robert Chabrié, Jacques Patin, Albert Charles Morice, M. Echenique Gandarillas, Maximiliano Salas Courtral, Darío Saint-Marie, Samuel del Campo, Secretario Comercial de la Legación de Chile; Alfonso Fabres, Encargado de Prensa, etc., etc.

Pronunciaron discursos los señores Echenique Gandarillas, Salas Marchant, Aníbal Jara y Saint-Marie, contestando elocuentemente los señores Gabriel Courtial, Jean Casañores Blanca, René Richard y Jacques Patin, evocando el nombre de Eugenio Garzón, quien inauguró, hace treinta años, las primeras relaciones intelectuales franco-americanas.

ALMACEN DE LOS POBRES "ELIAS DE LA CRUZ". — Av. España 621. — Durante el curso del año 1929, el Almacén de los Pobres "Elías de la Cruz", ha podido llevar a cabo su obra, contando para este fin con las suma de $ 40.000, provenientes de subvenciones, cuotas, donaciones, ventas de dulces, tejidos, donaciones de ropas, comestibles, útiles de costura, etc.

Esta cantidad se ha distribuido en la siguiente forma:

Raciones y ropas	$ 7.968.60
Pago de doctor y enfermera	1.960.—
Pago de empleadas, ayudantes de dulces, etc. .	2.566.—
Gastos de botica	1.484.85
Trabajos efectuados en el dispensario y cocina ..	2.467.—
Gastos de Imprenta .. .	835.90
Almuerzos periódicos .. .	3.835.95
Utilidad por venta de dulces y tejidos, fabricados por una de las Administradoras y gastados en servicio de la obra . .	3.941.95
Avalúo de las existencias en ropa, útiles de costura maquinas, utensilios de casa, etc.	11.751.75
	$ 40.800.—

Los $ 800 de diferencia que aparecen en contra sobre las entradas y los gastos del almacén, fueron saldados por una de las Administradoras para la terminación de unos trabajos que ya se habían iniciado.

A los almuerzos periódicos dados por la Institución, y que son compuestos de una cazuela, guiso abundante y un postre, han concurrido 3.160 personas. Los servicios de los policlínicos continúan su radio de acción; son atendidos diariamente por una enfermera de planta y por dos o tres enfermeras titiladas de la Cruz Roja de Mujeres de Chile. Aportan también su valioso contingente los doctores señores Gastón Arancibia y Oscar Avendaño, que los días miércoles y sábados atienden a la misma hora y juntamente con las enfermeras a todos los que soliciten sus servicios, habiendo alcanzado el número de enfermos a 1.754.

Además, cuenta el almacén con la ayuda de la Escuela de Servicio Social, para las visitas a los nuevos protegidos que se presentan, yendo al hogar mismo para imponerse de sus necesidades y poder llevarles lo que necesitan, tanto en ropas, comestibles y medicinas.

MATRIMONIOS.—La señorita Mary Rosenqvist Grundy, contrajo matrimonio con el adicto militar a la Embajada en Roma, mayor Humberto Benedetti Miranda, el Domingo último, en la Iglesia del Espíritu Santo, en Valparaíso.

Fueron padrinos el señor Einar Rosenqvist y la señora María Sarah Grundy de Rosenqvist, por parte de la novia; y el señor Juan Benedetti y la señorita Ema Benedetti Miranda, por parte del novio.

Testigos del matrimonio religioso: por parte de la novia, el señor Einar Rosenqvist Grundy, el señor Harald Rosenqvist Grundy y el señor Eric Rosenqvist Grundy v por parte del novio, el señor Humberto Luco y el señor Ramón Vergara.

Testigos del matrimonio civil el señor Coronel J. Petersen, el señor John Cowdry y el señor Einar Rosenqvist, por parte de la novia; el señor Horacio Mira y el señor Demetrio Larrain, por parte del novio.

Fueron damas de honor las señoritas Alicia Benedetti Miranda, Elena Erk Gesswein, Florence Henrechsen H., Lulú Nef V., Antonieta Weisser Sampaio, Elisa Soffia B., Teresa Donaldson S., Raquel Toro, Irma Schulze, Clara González y actuaron de pajes Eliana Kahn Wiegand y Teresa González Donaldson.

—La señorita Nora Rosenqvist Grundy contrajo matrimonio con el señor Carlos Gesswein el último Domingo en la Iglesia del Espíritu Santo, en Valparaíso.

Fueron padrinos, por parte de la novia, el señor Einar Rosenqvist Grundy y la señora María Sarah Grundy de Rosenqvist, v por parte del novio, el señor Guillermo Gesswein Meyer y la señora Luisa Meyer de Gesswein.

Testigos del matrimonio religioso, por parte de la novia, el señor Einar Rosenqvist Grundy, el señor Harald Rosenqvist Grundy y el señor Eric Rosenqvist Grundy, v por parte del novio, el señor Hasse y el señor Juan Gesswein Meyer.

Testigos en el matrimonio civil, el señor Francisco Nef, el señor Hermógenes Toro Marín y el señor J. Irgens Salvesen, por parte de la novia, y el señor Guillermo Gesswein Meyer y el señor Juan Gesswein Meyer, por parte del novio.

Acompañaron a la novia, como damas de honor, las señorjtas Elena Erk Gesswein, Alicia Benedetti Miranda, Lulú Nef V., Elisa Soffia B., Antonieta Weisser Sampaio, Florence Henrechsen H., Teresa Donaldson S., Clara González, Raquel Toro e Irma Schulze y como pajes María de la Luz y Sergito Tezanos Pinto Schomburg.

VIAJEROS Y VERANEANTES. — Han partido:

A Constitución, don Humberto Parodi, señora y familia.

—"Al Monte", la señora María M. de Escala y la señorita Ema Flores Puenzalida.

—A Pichilemu, el señor Vicente C. Goyoaga Palacios y señora María Vives de Goyoaga e hijos.

—A Valparaíso, el señor Eduardo Aldunate Peña y señora.

—A Llolleo, la familia Andrade Warner.

—Al fundo "Las Mercedes de Viluco", los señores Federico Gálvez, Rubén Mendoza y Jorge Guedes.

—A Cartagena, el señor Guillermo Encina Donoso, señora Amelia Lafoy de Donoso e hijito.

—A Viña, la señora Inés Rojas de Allende y familia y la señorita Sara Rodríguez Izquierdo.

—A San Antonio, las señoras Elvira Smith de Besoin y Laura de la Paz de Bolton.

—A las Termas de Chillán, los señores Diego Fernández, Julio Pérez M., Víctor Damjan, Juan Espinoza, Francisco Ryan y Bernardo Ballin e hijas.

—De Molina partieron en automóvil a Panimávida el señor Rafael Concha Gatica y su hijo Rafael Concha Tuñón.

—A Llolleo el ingeniero señor Francisco Oliver Jiménez, señora Ester del R. Peña de Olivier y familia.

—De las Termas de Chillán regresó el señor Fidel Contardo Jara.

—Del mismo punto, el señor Juan de Dios Gutiérrez M.

RESIDENCIAS. — El general Alejandro Gacitúa M., y señora Sara Briceño de Gacitúa, han fijado su residencia en Santa Rosa 1321.

—Por la temporada de verano, ha fijado su residencia en Pedro Valdivia N.o 698, el señor Contralor de la Armada, don Julio G. Jara y familia.

RECEPCION EN VINA DEL MAR. El señor Edmundo Eastman y señora María Luisa Beeche de Eastman, ofrecieron una espléndida recepción en su residencia de Viña del Mar, a la que asistieron, entre otras, las siguientes personas:

Don David Hermosilla y señora, don Arturo Edwards y señora, don Juan Fischer y señora, don Agustín Edwards y señora Josefina Ferari de Edwards, don Tomás Eastman y señora, don German Fischer y señora, don Guillermo L. Brown y señora, don Carlos R. Edwards y señora, don Hernán de Ferari, don Oscar Garretón y señora, don Manuel Ossa y señora, don Ricardo de Ferari, señora Ana Pringsthorn de Rosas, don Adolfo Eastman y señora, don Guillermo E. Purcell y señora, don Carlos Eastman Beeche, don Raúl Edwards, don Luis Hurtado y señora, don Alberto Cruz E. y señora, don Adolfo Brunet y señora, Mayor Fuentes y señora, don Siegfried Gildemeister y señora, Dr. Guillermo Munich y señora, don Carlos Nebel y señora, don Carlos Castillo y señora, don Daniel Lyon, don Pedro Fernández Jara y señora, don Hernán Vigil y señora, don Federico Claude y señora, don Carlos Soffia, don Alberto Heffmann y señora, don Onofre Carvallo y señora, don Guillermo Plummer y señora, don Enrique Eyde y señora, don Francisco Pardo de Zela y señora, don Jorge Buchanan y señora, don Guillerdo Arriagada y señora, don Víctor Raby y señora, don Isidro García Cerro y señora, don Ricardo Schonmeyer y señora, don Hernán Prieto Vial y señora Carmen Prieto de Santa María, señora Emma Mac Kay de Rawson, don Pedro Luis Vidal, señoritas María Elena y Nora Vallebona Pascal, don George Gubbins y señora, don Enrique de Bolsmontberum y señora, don Francisco A. Concha y señora, don Carlos Budge y señora, Dr. don T. Heywood, don Jorge Jones, don Carlos Balmaceda, don Nicanor Señoret, don Edgard Gubbins y señora, don Eduardo Browne y señora, don Francisco Jeffery y señora, don Gustavo A. Wuff, señora Enriquet Merino de Soublette, don Rafael Torres y señora Della Chocano de Buchanan, don Federico Claude Squire, señora Anita Budge de Ferari, señora Carolina Budge de Ferari, señora Mercedes Ferari de Budge, don Héctor Vigil y señora, don Carlos Lyon y señora, etc.

FUNERALES.—Ayer fueron sepultados los restos de la señora Rosa Pinto v. de Peña y Lillo, en el Cementerio General. En el acompañamiento se notó la presencia de distinguidas personas de nuestra sociedad; como también numerosos jefes y oficiales del Ejército.

DE EUROPA. — El doctor Enrique Arancibia Basterrica, regresará de Europa a fines del presente mes.

BAILE EN EL CIRCULO HELVETICO. — En los salones del Círculo Helvético, se realizará esta noche el baile que ofrece a distinguidas personalidades de nuestro mundo social y deportivo y a sus asociados, el Club Deportivo Nacional.

LA MODA AL DIA

Sombrerito de fieltro en color marrón, que ofrece la novedad de un ala poco común, larga en los costados y corta en la frente. El fieltro tiene unos cuantos pliegues en el frente, para suavizar la copa.

CULTO

CINCO VIERNES AL CRISTO POBRE

Continúan las corridas en el Santuario (Matucana 540). A las 9.30, plática del señor director de la Cofradía, rezo del devocionario y misa de comunión.

Todos los viernes se impone la medalla a quien lo solicite.

Nuevamente, van a organizarse los trabajos, comenzando por el techo de fierro y estuco de la nave central. Ruégase a los devotos del Cristo, continuar ayudando con limosnas, por faltar aun mucho dinero para pagar esa parte del estuco.

Las personas que deseen costear un vitreaux pueden dar sus nombres en Matucana 540 o Condell 1850, acompañando la limosna correspondiente, que será de $ 370, por los grandes y de 130, por los pequeños.

VENDO

PROPIEDAD EN DELICIAS ABAJO

se compone de tres casas. Superficie, 943.50 m2. Precio: $ 100.000.

MARTINEZ DE ROZAS

Buen cité. Produce mensual $ 1.095. Precio $ 85.000.

.. .... CARLOS OSSANDON B.

BANDERA 168 — CASILLA 1080

DRYCO

Digestión normal. Aumento de peso. Sueño tranquilo, se obtienen por medio de la alimentación Dryco. En venta en todas las boticas.

Morrison & Co.

SANTIAGO. — CASILLA 212

Vs.—G.

A.M.Robert

AHUMADA 167-171

— PARA LA —

PLAYA

TRAJES DE BAÑO, marca Yantzen, a..	$ 55.00
TRAJES DE BAÑO, importados	$ 49.00
CAPAS DE BAÑO, en esponja fantasía ..	$ 85.00
GORROS DE GOMA, lindos modelos.. ..	$ 2.50
ZAPATILLAS DE GOMA..	$ 8.00
ABRIGOS DE LANA..	$ 95.00
VESTIDOS DE VELO, de fantasía	$ 39.00
TRAJES DE CASACA SPORT (Modelo)..	$ 45.00

ULTIMOS DIAS DE LA

GRAN LIQUIDACION DE VERANO

Vs.—X.

CASA GRANDE

COMPRO

entre Amunátegui y Plaza Baquedano, en buen estado, asoleada, de un piso, hasta $ 250.000; con renta, hasta $ 350.000.

CASILLA 1096

Vs.—24-en

COMO CONSERVAR EL CABELLO EN BUEN ESTADO

No importa que su cabello sea rubio, negro, castaño, o de color rojo Si quiere Ud. conservarlo abundante, brillante y en buenas condiciones generales, debe cuidarlo prolijamente. Muchas señoritas descuidan su pelo totalmente, creyendo que, a pesar de ello, siempre parecerá bien. Esto es absurdo. Voy a decirles cómo trato yo mi cabello: Ante todo, no dejo de cepillarlo ni una noche, por cansada que me sienta. Después, cada dos semanas, lo lavo bien, usando a ese fin una cucharada de stallax granulado disuelto en agua caliente, enjuagándolo bien después y secándolo con toallas calientes. El resultado es sencillamente maravilloso.

Vs.—X.

USAD DIFERENTES TOILETTES,

id a los teatros, a los paseos, a las fiestas, viajad, recorred el mundo y el único perfume, siempre en armonía con vuestra belleza, será "Mon Parfum" de Bourjois.

Vs.—X

MUEBLES

DE TODOS ESTILOS A PRECIOS BAJISIMOS VENDE

"La Universal"

Damos facilidades en el pago. Entrega inmediata.

CATEDRAL 1131

Vs—G.

CASA PHILO

HUERFANOS 1020.—SANTIAGO

VALPARAISO: CONDELL 213.

LOS ARTICULOS DE ACTUALIDAD

VESTIDOS novedosos para playa (en seda), desde...	$ 200.00
VESTIDOS novedosos en jersey 2 y 3 piezas, desde...	$ 125.00
ZAPATOS TRENZADOS, colores y blanco, par, desde...	$ 70.00
QUITASOLES DE LONA (Gran Novedad), desde...	$ 12.00
SANDALIAS DE GOMA, celeste, rosa y beige, del 27 al 41, desde...	$ 20.00
MEDIAS 1868 (la venta de esas medias es garantizando su resultado).	
TRES PARES, $ 85.00; 1 par...	$ 30.00
PERFUME de personalidad, Philo, frasco...	$ 75.00
CHAMPAGNE para baño, creación Philo, botella...	$ 12.00

BOINAS, CHOMBAS, ECHARPES, PALETOS, CARTERAS, CINTURONES, SOMBREROS MODELOS, PAJA Y FIELTRO

(2.o piso). — LINDOS TRAJES Y ABRIGOS DE LA ESTACION

SECCION CABALLEROS

GRAN SURTIDO CORBATAS, GUANTES, PAÑUELOS

NOTA

ACTUALMENTE

Madame Philo

PRESENTA SU IMPORTANTE SURTIDO EN VALPARAISO

PRIMERAS CASAS EN CHILE PARA LA ALTA MODA

Vs.—X.

"A Banana nom tem carozzo"

El interes capital de esta revista que acaba de estrenar la Compañía "Tro-Lo-Ló" en La Comedia, consistía en que sus cuadros eran escritos por diversos autores argentinos, hasta el número doce, más o menos. El señor Jercolis, al empezar la función, anunció la buena nueva, en términos encomiásticos para el teatro argentino, lo cual habla muy en alto de su gratitud hacia aquel público que favoreció sus espectáculos.

En seguida de este prólogo empezó la revista. Yo, en realidad, dudaba del éxito de ella, no porque me hiciese dudar la capacidad probada de sus autores, sino porque al juntar tan heterogéneos temperamentos, la armonía total de la obra habría de sufrir, aunque se trate del género de revista de hoy día ,que se hace tan a capricho y tan arbitrariamente. No me equivoqué en mis augurios, porque como se ha querido reunir tantas cosas a la vez, el total resulta un poco pesado, falta de ligereza.

Se ha dado más importancia, a mi juicio, en esta obra a los skechts, que a los cuadros espectaculares, lo cual es defecto grave en el género.

No podría dejar pasar sin un aplauso franco el skecht titulado: "Donde hubo fuego", del distinguido dramaturgo argentino José González Castillo, que es una delicada comedia comprimida, comprimida con talento, llena de interés, finamente dialogada y con un fondo sicológico y humano. Este trozo está a mucha distancia de todo lo demás que hay en dicha revista.

El otro skecht que me parece intencionado y con fina ironía, es el titulado: "El Reumatismo y la Tos", de Ivo Pelay, que se anuncia como reprisse, es decir, como cosa que ya se había hecho en otra revista en Buenos Aires. Pongo en seguida el cuadro "Humo de Opio" de Rodríguez Acassuso, que, interpretado con más atención y con más detalles, habría sido de más efecto para el público.

La revista la han interpretado en castellano, en un castellano ininteligible. Fuera de la señora Ferreira y del señor Oliveira, los demás desvirtuaban lo suyo. Itala Ferreyra, además, del mimo natural que tiene su lengua nativa, le comunica ella también a nuestro idioma una impresión de cosa acariciante que agrada oirla. En el cuadro de Ivo Pelay, se necesita, se imponen, intérpretes que hablen bien el castellano, y más que nada el lunfardo bonaerense, para que aquel diálogo tenga su sabor y su gracia. De otro modo, como le vimos, se pierde su color local, que es base de su éxito.

El cuadro 12, titulado "Sisebuta, cantante de ópera", es interpretado por la señora Tina Gonzálvez. Para hacer esas caricaturas, antes que nada hay que tener gracia, mucha gracia y autoridad en el público en que se hacen, de otro modo resultan cosas aburridas ,y en algunos momentos insufribles. Un director de escena debe comprender, que con sólo hacerse un rostro feo, no se puede hacer gracia, y su criterio está en la obligación de dar al público sólo cosas viables o transitables, en pro de la armonía y del buen gusto de su espectáculo.

Por lo demás, la revista fué presentada con hermosos decorados y trajes. — N. Y. S.

Función de gala en honor de Miss Chile

La Empresa Chilena Videla Baeza y Co., ofrecerá mañana en la función nocturna del teatro de La Comedia una gran velada de gala en honor de la señorita Violeta Gómez Briceño, elegida para representar a Chile en el Concurso de Bellezas Sudamericanas de Miami. A esta función ha sido invitada especialmente la señorita triunfadora y sus co-partícipes en el triunfo, como también los miembros del jurado, del Cuerpo Diplomático y las más distinguidas familias de nuestra alta sociedad.

Gran función de gala en el Teatro Carrera

CON MOTIVO DEL CONCURSO DE BELLEZA BATACLANICA, HOY SE REPARTIRAN LOS PREMIOS EN UNA FUNCION EXTRAORDINARIA

Con motivo de otorgarse hoy día los premios dados a las cuatro bellezas bataclánicas, la Cía. Argentina de Revistas Sarmiento que actúa en el Teatro Carrera, ha preparado para esta noche una función extraordinaria. Aparte del programa de esta Cía. que consulta dos buenas obras como son "Bengala", de Daniel de la Vega y la "Revista de Navidad", obra con que se presentó esta Cía. en Chile, se han preparado numerosas sorpresas.

Además el distinguido poeta señor Daniel de la Vega ha escrito el elogio de las agraciadas. Estas son Paquita Garzón, Alicia Vignoli, artistas de la Sarmiento; Maruja Dalhberg y Olga Ortega. Las cuatro bataclanas premiadas como bellezas, asistirán a esta función y se presentarán al público para recibir los aplausos de éste. La función, a pesar de ser extraordinaria, se hará a los precios de costumbre.

Retes-Jarque estrena hoy "Benamor"

Siguiendo en su afán de dar a sus espectáculos la mayor novedad e interés, la Compañía Retes-Jarque, nos ha ofrecido en esta semana varias reprises de importancia, a la que hay que agregar hoy la de la opereta española titulada "Benamor", que consta de tres actos y que pertenece a Antonio Paso y González del Toro, con música del inspirado autor de "Los molinos de viento", maestro Luna.

—"Benamor" irá, como decimos, en la función nocturna, habiéndose elegido para la vermouth de las 18.15 las obras del género chico "La marcha de Cádiz" y "Las Corsarias".

La Sarmiento en el Carrera

Con público que aumenta día a día sigue actuando la Cía. de Revistas Sarmiento en la sala del Teatro Carrera. La elegante presentación de los diversos cuadros que componen las bonitas revistas estrenadas, la simpatía de todas las artistas que se esmeran en agradar al público, y el buen gusto con que se ponen en escena los sketchs y bailables, constituyen la base efectiva de este éxito.

En las funciones de hoy día se harán programas que consultan obras amenas, livianas y llenas de gracia. En efecto, en la vermouth señalada, a cuatro pesos platea, función que se inicia a las 18, se dará "Por la pinta es una flor", revista que ha gustado bastante y que tiene números de atracción. En la noche se repetirá "Bengala", la bonita obra del poeta Daniel de la Vega, y en segunda parte se estrenará en este teatro "La Revista de Navidad", obra que sirvió para la presentación en Chile de la Cía. Sarmiento.

Mañana se estrena la obra de los autores Mariano Casanova y Antonio Daglio, intitulada "Que calor con tanto fresco". Es una revista nacional, cuyo autor el señor Casanova ha demostrado ya en otras obras poseer conocimientos de teatro.

"LA CANCION DEL ORO" EL SABADO EN EL SANTIAGO

Se nos dan inmejorables referencias sobre el estreno que nos ofrecerá en la noche del sábado próximo, la Compañía de Operetas Retes-Jarques y que consiste en la première de la obra en tres actos titulada "La canción del oro", cuyo estreno en el norte del país, hace algún tiempo, constituyó un éxito.

Se nos dice que esta opereta contiene una trama apasionante y que entre sus personajes, los hay del más diverso carácter.

Será estrenada con trajes y decorados especiales en la noche de pasado mañana, para lo que ya están en venta las localidades.

Esta noche se estrena "Llamaradas" en La Comedia

En la función nocturna de hoy la Compañía "Tro-Ló-Ló" que actúa con tanta aceptación en el teatro de La Comedia, estrenará la revista de gran espectaculo titulada "Llamaradas", en la cual se hace un derroche de presentación scénica y de vestuario. Esta revista irá acompañada por la obra argentina que se dará en sección sencilla de la tarde, "A Banana nom tem carozzo".

Compañía de Revistas Mexicanas "América"

Esta Compañía viene dirigida por Ernesto Tanco, que es también el primer actor de ella. La personalidad de este artista es tan marcada, que seguramente logrará imponerse desde su presentación.

Hemos dado ya algunos detalles acerca del personal femenino de la Compañía, encabezado por Concha Cabrera y Carlota Flores. Queremos ahora hablar un poco del elemento masculino. Aparte de Tanco, vienen en la compañía Ricardo Santamaría, estilista mexicano y creador de tipos populares, que ha sido calificado como el sucesor de Pompin Iglesias. Ricardo Cubillos, Juan Oropesa y A. Salvat, actores del conjunto, completan el cuadro en forma digna de sus primeras figuras.

Sabemos que para el estreno de esta compañía, se ha preparado un programa hecho a base de las obras de mayor fuerza típica del repertorio.

El debut se hará impostergablemente el 30 en el Teatro Nacional.

PASADO MAÑANA DEBUTA LA COMPAÑIA TIGNANI EN EL ESMERALDA

A juzgar por la demanda de localidades que ya se ha hecho a la boletería del Teatro Esmeralda, la Compañía de Comedias Musicadas, Variedades y Operetas Modernas que ha organizado el primer actor italiano señor Renato Tignani, está llamada a lograr un éxito desde el día de su estreno.

El debut se hará en la noche del sábado impostergablemente. Mañana daremos a conocer el elenco completo de esta Cía.

Sigue actuando en el Politeama

Cada día se ve más concurrido este teatro debido al éxito que esta obteniendo el graciosísimo sainete de Alberto Vacarezza que en Buenos Aires, pasó de los 900 representaciones consecutivas, y que ha triunfado ampliamente, y creemos que también se mantendrá el cartel de este teatro por mucho tiempo. "El conventillo de la Paloma" es un sainete de gran fuerza cómica, cuyo éxito sucederá al "Mustafá".

POLITEAMA

TEATRO-JARDIN — PORTAL EDWARDS — TELEF. 6 ESTACION

EMPRESA DANTE BETTEO

GRAN CIA. ARGENTINA DE SAINETES Y COMEDIAS

HOY — VERMOUTH a las 6 — NOCHE a las 9.45 — 9.a y 10.a Representaciones del graciosísimo sainete de Vacarezza, que supera el éxito de Mustafá:

"EL CONVENTILLO DE LA PALOMA"

y la hermosa comedia de C. Darthes:

EL CADENERO

LOCALIDADES NUMERADAS EN VENTA TODO EL DIA
PLATEA $ 4.40 — BALCON $ 2.50 — GALERIA $ 1.60

SABADO: Estreno de gran comicidad:

"UN PADRE EN BUSCA DE SIETE HIJAS"

TEATRO INDEPENDENCIA

AV. INDEPENDENCIA 373.

"Ana Karenina"

por GRETA GARBO y JOHN GILBERT.

(Sólo para mayores)

T. REPUBLICA

LAS ALEGRES VIUDAS

POR

JACQUELINE LOGAN y LUISA FAZENDA

SOLO PARA MAYORES

T.—X

T. AVDA. MATTA

$ 1 Platea

"EL MAL DE LAS ESPOSAS", por Esther Ralston y Florence Vidor, y

"La mujer ajena"

por Lois Wilson y Tom Moore.

T.—X

FUNDOS

COMPRA-VENDE

ARRIENDA-PERMUTA

Alfredo Tagle R.

Huérfanos 1387 — Casilla 3132

Lt.—X

T. DIECIOCHO. Hoy

La Elección de Miss Chile

LA CARRERA DEL DERBY

Los amores de Faraón, por Emil Janninga.

T—X

BRASIL

HOY

Vermouth y noche. Colosal estreno de la super Fox, para mayores:

Lobos de Mar

POR

Mary Astor y Charles Morton

PLATEA, $ 2.20

SETIEMBRE

HOY:

Rotativas a las 3 y 4 P. M.
PLATEA: $ 1.10

"El Rey de los Santos"

VERMOUTH y NOCHE
PLATEA: $ 1.50

Programa doble. Una función para los enamorados: Aprovechen para elegir su media naranja:

"ELIJA SU MUJER"

Y

"ELIJA SU HOMBRE"

(Para mayores)

Taquígrafa

con alguna práctica comercial se necesita para inmediato

Presentarse en

HUERFANOS 1189

2.o PISO, DE 2 A 3 P. M.

Lt.—E 23

MUEBLES CON FACILIDADES de PAGO

Y

A precios muy ventajosos

VENDE

LA MUNDIAL

BANDERA 540

Lt—G

ESPECIFICO PATENTADO

La Legítima Carpiquina

DEL DR. BORRELL

Combate la caspa y detiene la caída del cabello. No falla nunca. Consúltenos cuándo y cómo crea conveniente, a Casilla 3142, Valparaíso.

Nos será muy grato contestarle.

Agentes y depósito en Santiago: Ern. Rodríguez R., calle Irarrázaval N.o 2952

En venta: Droguería del Pacífico, Droppelmann Hnos., Despouy y Cía., Farmacias y Perfumerías.

Base: Clorh. de Pilocarpina. Suf. de quinina, Ac. tánico purísimo, tint. de Benjuí, excipientes. Lt.—X

EL CONCURSO DE BELLEZA DE "LOS TIEMPOS"

PARA ELEGIR A MISS CHILE, QUE REPRESENTARA A CHILE EN EL CONCURSO MUNDIAL DE MIAMI

(Información exclusiva)

EL GRAN ACONTECIMIENTO SOCIAL DE "EL DERBY"

(Información de 250 mts.)

forman las notas sobresalientes de las nuevas

Actualidades "LA NACION" N.o 161

que estrenan hoy los teatros

DIECIOCHO — ATENAS

en funciones de vermouth y noche

SUMARIO:

1.o Ha comenzado la selección de Miss Chile, para representarnos en Miami. Las 30 bellezas elegidas por voto popular
2.o COMPLETA INFORMACION DEL TRIUNFO DE LA SEÑORITA VIOLETA GOMEZ BRICEÑO, COMO MISS CHILE
3.o "El Derby" ha constituido este año el más notable acontecimiento social de los últimos años. La inmensa ola de concurrentes. Detalles completos de la gran prueba.
4.o La prueba del kilómetro lanzado para motocicletas.

ACTUALIDADES "LA NACION"

N.o 160 — TEATRO INDEPENDENCIA

N.o 159 — TEATRO DIEZ DE JULIO

Estas Actualidades las edita

ANDES FILM

TELEFONO 85450 — TEATINOS 42 — CASILLA 1069

ARRIENDO de Fundos

UBICACION: Mulchén, cerca de la estación. Buenas casas y galpones.

Es un fundo triguero y de crianza.

Extensión: 6,000 hectáreas y parte regada.

CANON: $ 45,000 AL AÑO

FUNDO EN LOS ANGELES

800 cuadras, la mitad regadas.

Casas regulares, grandes galpones y bodegas.

CANON: $ 40,000

DIRIGIRSE:

OFICINA AGRARIA

— de —

GUILLERMO AZOCAR

ABOGADO

MORANDE 440 — OF. 48-49 TERCER PISO

Lt.—En. 25

LIQUIDAMOS

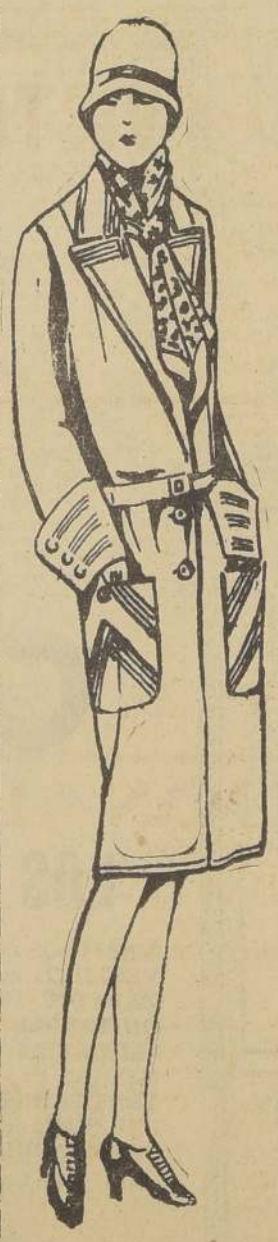

Abrigos

COFECCIONADOS EN RICO GENERO inglés de alta fantasía, en todos los colores de moda. Antes, $ 95; ahora

$ 48.-

500 doc. DE MEDIAS

DE FINA SEDA FRANCESA, con flecha calada, pie francés y punto disminución, 30 colores de gran moda. Valían antes, $ 14.90; ahora, el par

$ 8.95

ABRIGOS

CONFECCIONADOS EN GENEROS DE PURA LANA, lindos colores, en todos tamaños ... ... $ 59.-

ABRIGOS

CONFECCIONADOS EN FINOS GENEROS IMPORTADOS, de pura lana, corte de última moda, especial para playa ... ... $ 83.-

VESTIDOS

CONFECCIONADOS EN RICO CREP DE 1/2 SEDA, en todos tamaños, lindos colores de moda. Gran réclame ... ... $ 39.90

LIQUIDAMOS

todos los vestidos importados en Crep de Chine, Crep Georgette y Crep Satín de Seda, desde

$ 150.-

CASA Mc ROSTIE Hnos.

274 — AHUMADA — 274.

LAS NOVEDADES INGLESAS

CASILLA 834. TELEFONO 83937

AMORES SECRETOS QUE SE BUSCAN FURTIVAMENTE... ODIOS TENACES QUE ESTALLAN EN CRIMENES... LUCHAS DEL BIEN Y DEL MAL QUE NINGUNA PLUMA SERIA CAPAZ DE DESCRIBIR... TODO ESTO SE AGITA.

MIENTRAS LA CIUDAD DUERME

CREACION DEL GRAN

LON CHANEY

EN UN ROL DE IMPRESIONANTE REALISMO, ACOMPAÑADO DE LA LINDA "FLAPPER"

ANITA PAGE

Mañana PRINCIPAL

ARS GRATIA ARTIS

METRO-GOLDWYN-MAYER

DE CHILE

T.—X.

VICTORIA—Mañana

Grandioso estreno de la tragedia de amor: Sólo para mayores de 15

LA DAMA ESCARLATA

La mejor interpretación de la adorable

LYA DE PUTTI

Secundada por el gentil y famoso "leading-man"

Don Alvarado

SUPER PRODUCCION "Columbia de Luxe"

EXCLUSIVIDAD Max Glucksmann

TOME SU LOCALIDAD NUMERADA HOY MISMO

BOLETERIA DESDE LAS 10 A. M.

TEATRO SANTIAGO

Compañía de Operetas y Zarzuelas RETES JARQUES

HOY — JUEVES — HOY

Vermouth: dos joyas del género chico: "LA MARCHA DE CADIZ" y "LAS CORSARIAS".

Noche: Notable estreno de la opereta en 3 años:

"BENAMOR"

de Paso y González del Toro. Música de LUNA.— Sábado: Sensacional estreno: la opereta en tres actos: "LA CANCION DEL ORO"

T.—X.

VICTORIA

HOY

ESPECIAL Y NOCTURNA

FOX FILM presenta a DOROTHY BURGESS con PAUL PAGE en la emocionante película de ambiente periodístico:

EL CUARTO PODER

SOLO PARA MAYORES

IMPERIAL.—Vermouth y noche: Errores del amor, y Crimen y castigo.

IMPEDIO.—Vermouth y noche: Perdidos en el ártico, po rSidney Snow.

INDEPENDENCIA.—Vermouth y noche: Ana Karenina, por Greta Garbo y John Gilbert.

LATORRE.—Vermouth y noche: La ley del miedo, por el perro Ranger, La Llama en el Cielo y programa cómico.

MINERVA.—Vermouth y noche: Cuerpo y Alma.

MUNDIAL.—Vermouth y noche: La Canción de los Lobos, por Lupe élez, y La hembra del pavo real, por Olga Baclanova.

NACIONAL.—Vermouth y noche: Corazón de manicure, por Bebé Daniel, y acto de variedades como despedida del conjunto Naldi, y con participación de artistas de diversas compañías.

O'HIGGINS.—Vermouth y noche: El precio de la gloria, por Dolores del Río.

PROVIDENCIA.—Vermouth y noche: La rata roja, por Paul Richter y Francis Nissan.

RECOLETA.—Vermouth y noche: Ivan el terrible, y A la sombra de las trincheras, por Myrna Loy y Tom Wilson.

REPUBLICA.—Vermouth y noche: Las Alegres Viudas, por Jacqueline Loogan.

ROGELIO UGARTE.—Vermouth y noche: Sally la escandalosa, por Bessie Lowe, y cómica.

SAN MIGUEL.—Vermouth y noche: Sally la escandalosa.

SETIEMBRE.—Rotativas a las 3 y 4 P. M. El rey de los autos. Vermouth y noche: Elija su hombre, y Elija su mujer.

VICTORIA.—Vermouth y noche: El cuarto poder, por Dorothy Burgess.

Se Vende Mampara

DE OFICINAS

755 - DELICIAS - 755

Lt.—23 E.

A LOS COMERCIANTES E INDUSTRIALES

CON MOTIVO DE LA REVISTA ECONOMICA DEL

Regimiento de Caballería N.o 6 "Dragones de Freire"

se avisa a los señores comerciantes e industriales, que tengan cuentas pendientes, se sirvan presentarlas a la Administración de Caja para su reconocimiento, hasta el día 24 del presente mes.

Después del plazo indicado no se responderá de ninguna deuda.

Santiago, 21 de enero de 1930.

EL COMANDANTE

Lt.—24 E.

NACIONAL

HOY — VERMOUTH Y NOCHE — HOY

"CORAZON DE MANICURE"

POR BEBE DANIELS, Y

VARIEDADES POR EL CONJUNTO "NALDI".

En la función nocturna, DESPEDIDA DE LA TROUPE, con un gran acto de variedades, en el que participarán varios artistas de otras compañías.

T.—X.

MAÑANA FUNCION DE GALA EN HONOR DE MISS CHILE

TEATRO COMEDIA

— EMPRESA CHILENA —

VIDELA BAEZA y Co. Ltda.

VERMOUTH, A LAS 7 — GRAN EXITO

TRÓ LÓ LÓ

A BANANA NAO TEM CAROZZO

NOCHE A LAS 21.40 — FUNCION DOBLE

ESTRENO EXCEPCIONAL:

LLAMARADAS

Y

"A BANANA NAO TEM CAROZZO"

LUNES: "CHAMPAGNE"

MARAVILLOSA REVISTA CON DESNUDOS DE ARTE.

IMPERIAL:—DIA POPULAR—

"ERRORES DEL AMOR", ALICE TERRY "CRIMEN Y CASTIGO", OBRA RUSA.

GUIA DEL ESPECTADOR

TEATROS

CARRERA.—Compañía Argentina de Revistas Sarmiento.—Vermouth: Por la pinta es una flor. Noche: Bengala, y La Revista de Navidad.

COMEDIA.—Compañía de Revistas Tro-lo-ló.—Vermouth: A Benana non tem carozzo. Noche: A Banana non tem carozzo, y estreno de Llamaradas.

ESMERALDA.—Compañía Lírica Chilena Dante Betteo.—Noche: Lucia de Lamermoor, de Donizetti.

POLITEAMA.—Compañía Argentina de Sainetes y Comedias.—Vermouth: El Cadenero y El Conventillo de la Paloma. Noche: El Conventillo de la Paloma y El Cadenero.

SANTIAGO.—Compañía de Operetas y Zarzuelas Retes-Jarques.—Vermouth: La Marcha de Cádiz y Las Corsarias. Noche: Benamor, del maestro Luna.

CINES

APOLO.—Vermouth y noche: Devoradores del espacio, y Sol Ardiente, por Milton Sills y Doris Kenyon.

ATENAS.—Vermouth y noche: Ella va a la guerra, por Eleanor Boardman, y La Bailarina del Antifaz, por Bárbara La Marr.

AVENIDA.—Vermouth y noche: El amante primitivo, por Constance Talmadge.

AVENIDA MATTA.—Vermouth y noche: El mal de las esposas, por Ester Ralston y Florence Vidor, y La mujer ajena, por Lois Wilson y Tom Moore.

BRASIL.—Vermouth y noche: Lobos de Mar, por Mary Astor.

CAPITOL.—Vermouth y noche: La reina del Varieté, por Elena Kurty y Harry Halm.

CERRO SANTA LUCIA.—Noche: La Pilluela de Venecia, por Constance Talmadge.

COLISEO.—Vermouth y noche: Tu amor es todo para mí, y La verdad acerca de los hombres, por Edna Murphy.

COLON.—Vermouth y noche: La hembra del pavo real, por Olga Baclanova, y La Canción de los Lobos, por Lupe Vélez.

COUSIÑO.—Vermouth y noche: El abanico de Lady Windermere, por Ronald Colman y May Mac Avoy.

DELICIAS.—Vermouth y noche: El deporte de los reyes, por Patsy Ruth Miller, y Cuando una mujer ama.

DIECIOCHO.—Vermouth y noche: Amores de Faraón, por Emil Jannings y Paul Wegener.

DIEZ DE JULIO.—Vermouth y noche: El precio de la gloria, por Dolores del Río.

IDEAL CINEMA.—Vermouth y noche: Instante Final, y La ley del miedo, por el perro Ranger.

IMPERIO

EL TEATRO MEJOR VENTILADO DE SANTIAGO

HOY

A las 6.45 de la tarde y 10 de la noche, a pedido general: (Platea $ 3.30. Apta para todo espectador)

La maravillosa película educativa sobre la expedición polar de

H. A. Y. Sidney Snow

Perdidos

— EN EL —

ARTICO

Dramática visión de las regiones polares.

Los más hermosos paisajes que Ud. haya visto jamás, escenas interesantes que asombran desde el comienzo hasta el fin.

La colección más formidable de:

FOCAS, MORSAS, BALLENAS, OSOS POLARES, PINGÜINOS, PUERCOS de MAR, GAVIOTAS, PAJAROS NINOS, CIERVOS, PEZ ESPADA Y TODA LA FAUNA DE ESAS REGIONES MISTERIOSAS

T.—X.

ESMERALDA

CIA. LIRICA CHILENA DANTE BETTEO

HOY, A LAS 9.30

DESPEDIDA de la COMPAÑIA

CON LA HERMOSA OPERA 1ª

"LUCIA DE LAMERMOOR"

Platea, $ 5.50. — Balcón, $ 3.30.

SABADO: DEBUT DE LA

COMPAÑIA TIGNANI

CON LAS COMEDIAS MUSICALES

"AGUA SALADA",
"RADIOSCOPIA",
"LLEGO EL AFINADOR".

CON ACTUACION DE LAS 14 BAILARINAS DEL MUNICIPAL.

CARRERA

CIA. ARGENTINA DE REVISTAS SARMIENTO

HOY, NOCHE, A LAS 9.45

EXTRAORDINARIO FESTIVAL Y REPARTICION DE LOS PREMIOS DEL

CONCURSO BATACLANICO

— DE —

María Dalberg,
Paquita Garzón, y
Alicia Vignoli.

SE REPRESENTARAN

"BENGALA"

de DANIEL DE LA VEGA, con cuadro de "FANFARRIA,"

— Y —

"LA REVISTA DE NAVIDAD"

PLATEA: $ 6.00. — BALCON: $ 4.00.
VERMOUTH, A LAS 7. — PLATEA: $ 4.

"POR LA PINTA ES UNA FLOR"

O'HIGGINS: "EL PRECIO DE LA GLORIA", por DOLORES DEL RIO.

INFORMACIONES CABLEGRAFICAS DEL EXTERIOR

DE NUESTROS CORRESPONSALES Y DE THE UNITED PRESS ASSOCIATIONS, VIA ALL AMERICA CABLES, INC.

Se habla de proponer a Irigoyen una inmediata intervención armada del A. B. C. en el asunto del Chaco

LOS FUNCIONARIOS OFICIALES DE WASHINGTON SE NIEGAN A COMENTAR ESTA INFORMACION.—EL ENCARGADO DE NEGOCIOS PARAGUAYO EN LA CAPITAL NORTEAMERICANA REITERA SUS ACUSACIONES DE QUE BOLIVIA SE ESTA ALISTANDO PARA UN ATAQUE EN LA FRONTERA.— LAS DISTINTAS LEGACIONES BOLIVIANAS DESMIENTEN ESTA ASEVERACION.— COMENTARIOS DE LA PRENSA.— LA LIGA DE LAS NACIONES HA SIDO INFORMADA DE LOS SUCESOS

Los funcionarios de dicho Departamento dicen que no entregó ninguna nota. Además, se negaron a comentar la naturaleza de las conversaciones.—(U. P.)

WASHINGTON, 22. — El señor Ynsfran celebró una conferencia con Mr. Dano Munro, jefe de la División Latino-Americana del Departamento de Estado. Después sostuvo una entrevista de 10 minutos con el Secretario Interino del Departamento, Mr. Cotton.—(U. P.)

Conferencias entre diplomáticos extranjeros en Asunción

BUENOS AIRES, 22. — El corresponsal de "La Prensa" en Asunción informa que el Ministro de Relaciones Exteriores del Paraguay conferenció ayer con los Ministros de los Estados Unidos, Chile, Perú, Brasil, Gran Bretaña y Uruguay, y con el agregado militar argentino.

Sin embargo, no se ha dado a conocer el objeto de las conversaciones.

Entre tanto, en todos los círculos de la capital paraguaya reina calma. —(U. P.)

Informaciones del corresponsal de "La Prensa" de Buenos Aires en Asunción

BUENOS AIRES, 22. — El corresponsal de "La Prensa" en Asunción, informa que ha sabido de excelente fuente, que "las fuerzas bolivianas destacadas en el Chaco, preparan activamente un ataque simultáneo contra las posiciones paraguayas. Lo más probable es que la agresión se inicie mañana, (el despacho del corresponsal de "La Prensa" está fechado el día 21 del presente) empleando aeroplanos".

Con esto, se reitera el informe presentado por el señor Ynsfrans, Encargado de Negocios paraguayo al Departamento de Estado de Washington. — (U. P.)

Actividades del Encargado de Negocios paraguayo en Washington

WASHINGTON, 22. — El Encargado de Negocios del Paraguay, señor Ynsfran, visitó nuevamente el Departamento de Estado.

Regreso del delegado uruguayo que fué a Asunción

MONTEVIDEO, 22.— Hoy llegó a ésta, de regreso de Asunción, el señor Sampognaro, delegado del Gobierno que fué a estudiar con el Gobierno paraguayo un arreglo de la cuestión del Chaco. El señor Sompognaro se negó a hacer declaraciones sobre su misión antes de entrevistarse con el Canciller, señor Domínguez, lo cual será en la mañana de hoy.—(U. P.).

Nota paraguaya a la Liga de las Naciones

GINEBRA, 22. — El Paraguay envió a la Liga de las Naciones una nota referente al pretendido ataque contra la isla Poi. — (U. P.)

GINEBRA, 22.— La nota en forma de carta del Ministro del Paraguay en París, no constituye una apelación ante la Liga. Ha sido enviada con fines meramente informativos.

La Liga comunicará el contenido de la carta primero a Bolivia y después a sus miembros y finalmente decidirá la acción que debe seguir, pero sólo después que haya recibido la respuesta de Bolivia.

La carta le fué dirigida al Secretario General de la Liga, Sir Eric Drummon. En ella se le da cuenta de un pretendido ataque a la isla Poi, en la frontera boliviana.

Se acusa también a Bolivia de continuar la concentración de tropas, de lo cual el Paraguay teme que puedan resultar nuevos choques.

Finalmente, la carta reitera el deseo de paz del Paraguay.—(U. P.).

Censuras de la prensa rioplatense

BUENOS AIRES, 22. — Los órganos de la prensa rioplatense, en general, deploran el último incidente boliviano-paraguayo producido en el Chaco y condenan la interrupción de la atmósfera pacífica de todo el Continente.

En muchas partes se observa impaciencia por estos incidentes que se repiten con frecuencia y que continúan obstaculizando el arreglo pacífico entre estos dos países litigantes, cuando el mundo empezaba a creer que tendría éxito la conciliación iniciada en Washington y continuada en Montevideo.

Se opina, en general, que el choque del jueves pasado no es importante en sí mismo, en comparación con la mala impresión que dan a todo el mundo los países sudamericanos, los cuales siempre han promagado el arbitraje.

"La Nación" dice a este respecto:

"Es imperativo que cesen estos incidentes fronterizos.

"Es, sin duda, deseo de ambos países solucionar las divergencias por medios pacíficos.

"Es el mismo deseo del mundo entero".

El mismo diario dice que es digno de observarse que en este caso, como en todos los anteriores, ambas partes acusan a la otra de la responsabilidad y ambas dan versiones enteramente contradictorias.

"La Prensa" declara:

"Las divergencias fronterizas de los países sudamericanos han motivado más de una vez justas censuras de parte de Europa, que contempla las querellas de sus hijos en el Nuevo Mundo".

Agrega que es innecesario confirmar quién es culpable del último ataque, puesto que la violencia siempre neutraliza el derecho.

Añade que casos análogos jamás deberían repetirse por ningún pretexto.

Dice también que la solución de los conciliadores de Washington no satisfizo a ciertos elementos de la opinión paraguaya, los cuales sostenían que si la zona de Picomayo, que fue sometida hace años al arbitraje con la Argentina, era colocada aparte, las otras tres partes del Chaco que se extienden desde Río Verde hasta Bahía Negra, no deberían ser sometidas al arbitraje, y especialmente que la soberanía boliviana no debería ser establecida en el puerto de Bahía Negra con el correspondiente territorio para la protección de dicho puerto.

La prensa de Montevideo también deplora la interrupción de las negociaciones, en las cuales el Uruguay ha estado cooperando.

"El Diario de la Plata" dice que Francia en 1914 retiró sus fuerzas a 10 kilómetros trás la frontera para evitar choques; pero Bolivia y el Paraguay, aunque se han comprometido a seguir negociaciones pacíficas bajo la dirección del Uruguay, no han podido impedir los incidentes de la frontera.

"La Mañana" dice que el sólido sentimiento de fraternidad continental debe salvar la fricción entre los dos países y conducir a la solución pacífica.

"Entre tanto, no se ve ninguna oferta de otros países sudamericanos para solucionar las dificultades, especialmente en vista de que las gestiones uruguayas no lograron impedir el incidente de la isla Poi.

"Aunque, en general, se estima que las potencias del A. B. C. podrían ejercer fuerte influencia, se recuerda que la Argentina evitó estudiadamente toda participación en las negociaciones del año pasado, y no se cree que el Brasil o Chile hagan una oferta sin ella". — (U. P.)

Editorial de "La Razón" de La Paz

LA PAZ, 22.— "La Razón" publica hoy un editorial titulado "La actitud del Paraguay", en el cual declara que en los momentos en que se debía cumplir el fallo de Washington, el Gobierno informa al país que se ha producido una nueva agresión paraguaya con las características habituales de sorpresa y malicia, a fin de ocultar la mano que lanzó la piedra.

"El pueblo boliviano — añade — consciente de la justicia de la causa que defiende y teniendo la intuición clara de que todo atropello por parte del Paraguay, no hará otra cosa que agravar su situación desmedrada ante la consideración imparcial de los pueblos que nos observan con ecuanimidad, ha recibido la noticia de la insólita agresión con una admirable serenidad, pues quien dice serenidad, dice absoluta conciencia de su propio valor."

Más adelante dice que la serenidad demostrada por el pueblo boliviano no significa un acto de silencio ante el empleo de la fuerza, sino un valeroso compás de espera ante la conciencia americana en la seguridad de que han de ser los más calificados los personeros quienes se encargarán de imponer una sanción sobre los conculcadores del derecho. —(U. P.).

Comentarios de "El Diario de la Plata" de Montevideo

MONTEVIDEO, 22.— "El Diario de La Plata" dice que será grave la responsabilidad de quienes hayan provocado el nuevo incidente sangriento en el Chaco Boreal, cuando las circunstancias propicias para realizar negociaciones bajo la mediación de un país amigo crean para ambos litigantes el compromiso moral de no perturbar por ningún nuevo acto el curso regular de dichas negociaciones.

Agrega que la nación que, dentro de tales condiciones haya sido capaz de agredir, o no castigue severamente a los agresores, se habrá colocado fuera del derecho de gentes, y perdido todo título a la simpatía y a las consideraciones de parte de quienes, sobre la base de las normas fijadas por aquel, alternan en la sociedad internacional.

El mismo diario opina que sólo una desautorización absoluta y una enérgica represión del atentado por quien tenga poder sobre los ejecutantes podrán borrar el oprobio inherente a cualquiera posible solidaridad con él mismo.—(U. P.).

Declaraciones del Ministro boliviano en Washington

WASHINGTON, 22.—El Ministro boliviano, señor Eduardo Díez de Medina, hizo hoy declaraciones relacionadas con las representaciones hechas por el Paraguay ante el Departamento de Estado, en las cuales sostiene que Bolivia atacará las posiciones paraguayas del Chaco.

El señor Díez de Medina ha dicho:

"Pronto probaremos que el Paraguay es también responsable del ataque armado del 16 del presente. En cuanto a Bolivia se refiere, puede declararse lo que se ha sostenido, que las disposiciones militares que se han tomado están destinadas estrictamente a impedir nuevos ataques del Paraguay".—(U. P.)

Insfrans replica a Díez de Medina

WASHINGTON, 22.—El Encargado de Negocios del Paraguay, señor Ynsfrans, en réplica a las declaraciones hechas esta noche por el señor Eduardo Díez de Medina, Ministro boliviano, dijo insistía en que Bolivia estaba preparando una ofensiva contra el Paraguay en la región del Chaco.—(U. P.)

Una nueva fórmula de arreglo que aceptó la Cancillería de Asunción

MONTEVIDEO, 22. — "El Ideal" dice en su editorial de hoy que por informaciones confidenciales obtenidas de personas cercanas al Gobierno del señor Guggiari, se sabe que la nueva fórmula sobre arreglo del asunto del Chaco aceptada por la Cancillería paraguaya es sumamente honrosa para el Uruguay. En efecto, según ella se depositaría en su gestión toda la confianza de los dos Gobiernos en litigio a fin de que se diera cumplimiento a la cláusula segunda del protocolo de Washington y se procedería a la reconstrucción del fortín Vanguardia ante delegados militares uruguayos. Con esto, se dejarían las cosas en el Chaco en el estado en que se hallaban antes del 5 de diciembre de 1928 cuando comenzaron los primeros incidentes.—(U. P.)

MONTEVIDEO, 22. — El representante diplomático de Bolivia en ésta, enterado de las noticias que publicaron los diarios, en las cuales se comunicaba la movilización del ejército de su país, desmintió la veracidad de aquellas, por cuanto ha recibido un comunicado oficial de La Paz que le permite asegurar que no ha habido movilización de tropas bolivianas.—(U. P.)

Declaraciones del jefe del Estado Mayor boliviano

LA PAZ, 22. — El corresponsal de la United Press entrevistó hoy al Jefe del Estado Mayor, general Kundt, a raíz del supuesto ataque a las posiciones paraguayas.

El general Kundt declaró lo siguiente durante la entrevista:

"No es un secreto que desde hace meses el Paraguay viene eludiendo todo arreglo pacífico por la vía diplomática.

"En plena paz, el 16 del presente, una fuerte facción paraguaya atacó nuevamente un puesto boliviano, cerca del fortín "Boquerón", y dispersó a sus ocupantes.

"La composición de la fuerte fracción paraguaya nos hizo suponer en la iniciación de operaciones mayores preparadas por el Estado Mayor General paraguayo. En vista de esto, se tomaron inmediatamente algunas medidas de previsión para estar listos a contestar con un contra-ataque cualesquier nuevo ataque de ellos.

"En vista de que el comunicado que el Paraguay envió a Washington deja ver que ese país ya no tiene intención de continuar las hostilidades, Bolivia ha suspendido la ejecución de las medidas de previsión que se habían ordenado.

"Cabe hacer constar que de las guarniciones del interior de la República no se ha movido un solo hombre.

"Los altos intereses nacionales — dijo finalmente — no tienen relación alguna con la política interna".—(U. P.)

Deducciones de un corresponsal de la United Press

A RAIZ DE LAS DECLARACIONES DEL GENERAL KUNDT

LA PAZ 22.—De la entrevista que tuvo con el jefe del Estado Mayor, general Hans Kundt, el corresponsal de la United Press ha podido deducir a través de las declaraciones de este alto jefe, que Bolivia estaba alistándose para tomar medidas en el caso de que se hubiera repetido el ataque de los paraguayos, pues el choque del 16 del presente le había hecho pensar al alto comando que los paraguayos estaban aprestándose a su vez, para verificar un ataque de mayores proporciones, en vista de que no se podía solucionar el fallo de Washington relativo a la reconstrucción del fortín Vanguardia, y de la entrega del Boquerón.

El alto comando del ejército boliviano, por otra parte, había seguido de cerca los movimientos de las tropas paraguayas en la frontera, e interceptados muchos mensajes del alto comando paraguayo. Por esta causa, se tomaron toda clase de medidas y precauciones para rechazar otro posible ataque de los paraguayos.

En vista de las reiteradas manifestaciones del Paraguay ante el Gobierno de Washington, y la Liga de las Naciones, de que desea la paz, Bolivia habría ordenado que cesaran los preparativos militares preventivos.

Las autoridades niegan que se haya hecho un traslado de tropas a la frontera del Chaco; pero la United Press ha sabido que se han hecho algunos cambios de unidades, dentro de los fortines de la frontera paraguaya, para mayor efectividad de toda precaución y para resguardar convenientemente la frontera.

Las autoridades declaran que en ningún caso Bolivia ha pensado alterar la paz de América.—(U. P.)

La sugerida intervención armada del A B C

BUENOS AIRES, 22.—(Flash). — El corresponsal de la United Press ha sabido de fuente segura, "que personas influyentes, que mantienen estrechas relaciones con el Gobierno argentino, le han propuesto al Presidente Irigoyen la intervención inmediata de los países del A. B. C. para solucionar las divergencias boliviano-paraguayas. Al efecto, insiliviano-paraguayas. Al efecto, insinúan la intervención armada de Argentina, Brasil y Chile para el caso de que Bolivia y el Paraguay rompan las hostilidades.—(U. P.)

WASHINGTON, 22.—Los funcionarios del Departamento de Estado han demostrado el más profundo interés, pero se han abstenido de hacer comentarios al respecto, sobre la información cablegráfica de prensa enviada desde Buenos Aires, en la cual se dice que personas influyentes allegadas al Gobierno argentino habrían propuesto al Presidente Irigoyen una inmediata intervención de los países que forman el "A. B. C." en los asuntos paraguayo-bolivianos. —(U. P.)

BUENOS AIRES, 22.—Se tiene entendido que el Uruguay quedaría fuera de la proposición de intervención de las potencias del A. B. C., en la disputa boliviano-paraguaya, debido a la falta de un ejército suficiente para el caso de que fuera necesaria una intervención armada. —(U. P.)

RIO DE JANEIRO, 22.—Aunque existían aquí, esta noche, indicaciones de que no había llegado hasta el Gobierno insinuación alguna en el sentido de una intervención de las potencias del "A. B. C." en el asunto del Chaco, los observadores señalan que existen posibilidades de nuevas complicaciones internacionales si se realiza dicho acto.

Se recuerda que Brasil, Argentina y Chile no participaron en la labor de la Comisión de Conciliación del año pasado. Por lo tanto, cualquier movimiento realizado por parte de estas naciones, en este caso, significaría necesariamente que ellos reconocen que la Comisión del Chaco no ha podido solucionar el problema y cimentar las relaciones pacíficas entre Bolivia y Paraguay.

En el transcurso de la disputa del Chaco, Brasil ha mantenido una posición neutral, y mientras los observadores reconocen su ininterrumpida política de paz y de solución pacífica de cualquier disputa, como la del incidente de la isla Margarita con el Paraguay, ocurrida el año pasado, dudan si el Gobierno participará o no en una intervención armada.

Señalan, sin embargo, que el Gobierno podría, si se le solicitara, usar de su influencia conjuntamente con las demás naciones, para impedir la reanudación de abiertas hostilidades entre Bolivia y Paraguay.—(U. P.)

Entrevista con el Ministro de Guerra boliviano

LA PAZ 22.—Un redactor del diario "Ultima Hora" celebró una entrevista con el Ministro de la Guerra, señor Fidel Vega, quien le declaró que los dos comunicados paraguayos son contradictorios.

El primero declaraba que un destacamento boliviano había atacado el puesto paraguayo de la isla de Poi, y había dado muerte al cabo Benítez. Este puesto estaba ubicado, según el Paraguay, entre el fortín Boquerón y el fortín Cacique Ramón.

El segundo comunicado argüía:

"El ataque se produjo al fortín anteriormente denominado Cacique Ramón."

El Ministro de la Guerra sostiene que de esto se deduce claramente que, o bien el Paraguay ha violado flagrantemente las determinaciones del Protocolo de Washington, al establecer en las cercanías del fortín Boquerón, el puesto de la Isla de Poi, o bien preparaba un premeditado ataque al puesto boliviano Boquerón, ya que un destacamento compuesto por 70 hombres, debidamente municionados y provistos de ametralladoras, atacó a una patrulla boliviana de 12 hombres.

Dice que este hecho es demasiado claro, y que la argumentación del Paraguay es contradictoria, y que en ambos casos se trata de paralogizar la opinión pública; pero se condena notoriamente, asimismo, al confundir a Cacique Ramón con un fortín ubicado a 50 kilómetros del de Boquerón. La isla Poi seguramente la ubicó—dice—en una región que se llama Pozo Verde.

Añade que los pertrechos que llevaban los paraguayos hace suponer que pensaban atacar el fortín Boquerón.

El diario "Ultima Hora", también entrevistó al general Hans Kundt, quien hizo declaraciones parecidas a las del Ministro de la Guerra. En respuesta a la pregunta "¿Qué medidas se han tomado?", dijo:

"Ahora no hay peligro. Están advertidos todos y seguros, y aunque se hallan dominados por la intranquilidad, están reforzados."

Los asuntos del Chaco son actualmente discutidos en un Consejo de Gabinete.—(U. P.)

En los círculos diplomáticos de Washington

WASHINGTON, 22.— Los representantes diplomáticos de los países neutrales que participarán en la oferta conjunta de buenos oficios a Bolivia, y al Paraguay, declararon hoy a la United Press, que no habían recibido ninguna comunicación oficial con respecto a las recientes dificultades suscitadas en el Chaco.

Por otra parte, las fuentes oficiales de ésta se excusan de hacer comentarios. Parece que considera la nota que el Paraguay envió a Ginebra, sólo como un acto de rutina, puesto que no se ha hecho apelación alguna a la Liga.— (U. P.)

Circular del Presidente Siles a las Legaciones bolivianas en el extranjero

LA PAZ, 22. — En una circular que el Presidente Siles les envió a las Legaciones en el extranjero, le dice lo siguiente:

"Las nuevas patrañas paraguayas ponen en evidencia la totalidad de su plan, cuya primera etapa ha consistido en el ataque que sufrió nuestra patrulla y luego, ante el temor de las consecuencias, el Gobierno de Asunción acude a Norte-América".

Añade que la disposición militar boliviana se reduce estrictamente a prevenir nuevos atentados.—(U. P.)

Estados Unidos está profundamente interesado en mantener la paz en América

WASHINGTON, 22. — De fuente autorizada se sabe que el Encargado de Negocios del Paraguay, señor Ynsfrans, conferenció en las últimas horas del día de hoy con el Secretario interino de Estado, Mr. Cotton, para tratar de obtener una información acerca de cualquiera acción que los países neutrales de la América pudiesen estar contemplando ante la crisis paraguayo-boliviana actual.

Se sabe que el señor Ynsfrans fué informado de que la Unión está profundamente interesada en mantener la paz de América y que estimaría cualquiera nueva información acerca de esta situación.

Pero el señor Ynsfrans no recibió seguridades de que se haya contemplado un movimiento inmediato por parte de los países neutrales. — (U. P.)

Lt.—G.

NO MAS FEAS

LA PERSONA MAS FEA SE PONDRA BONITA AL MOMENTO

usando la maravillosa Leche de Rosas de Werck, Crema de la Reina de Hungría, Rojo Líquido de Werck, Leche Ideal de Werck y los fragancioso polvos de la Reina de Hungría de Werck.

Pedirlos en todas las Boticas de la República. Lt.—G.

Ofrecemos a precios muy convenientes

CALENTADORES AMERICANOS

A GAS PARA EL BAÑO

Estos calentadores no requieren chimenea y son de muy fácil manejo.

— SECCION SANITARIA —

MORRISON & Cía.

Ahumada 65-77. — SANTIAGO. — Casilla 212

"PROMONTA"

(ALIMENTO DE LOS NERVIOS)

EN TABLETAS Y EN POLVO

Preparado orgánico a base de substancias del sistema nervioso central, vitaminas polivalentes, cal, hierro, hemoglobina y albúmina soluble de la leche.

Indicado en los casos de:

ANEMIA
DEBILIDAD
DECAIMIENTO
INSUFICIENCIA ORGANICA
NERVIOSIDAD
NEURASTENIA.

PROMONTA es recomendado por eminentes médicos del extranjero y del país.

DE VENTA EN TODAS LAS BOTICAS

AGENTES EXCLUSIVOS PARA CHILE:

DROGUERIA DEL PACIFICO S. A.

Cab.—X.

VENTA O ARRIENDO de FUNDOS

PRECIO: $ 140,000

CANON $ 10,000

EXTENSION: 40 cuadras abundantemente regadas y 300 de cerros muy pastosos y con mucho monte.

UBICACION: a una legua de Placilla.

Buenas casas habitación.

OFICINA AGRARIA DE Guillermo Azócar abogado. MORANDE 440

Oficinas 48 y 49.—Tercer piso. Teléfono 80174 Cab.—24-en.

PANIMAVIDA

(Gaseosa)

Todo el mundo conoce las Termas de Panimávida, y esta es la mejor propaganda para sus aguas. Lt.—G.

PERU

El "Mapocho" partió a Chile

CALLAO, 22.— El vapor chileno "Mapocho", salió hoy en viaje a Valparaíso, después de haber permanecido algún tiempo en ésta, mientras se le reparaban los daños que sufrió en el encallamiento de Punta Negra.— (U. P.)

MEXICO

ACCIDENTE MARITIMO EN TAMPICO

TAMPICO, 22.—Dieciocho personas perecieron ahogadas al hundirse dos embarcaciones de pescadores a la entrada del puerto, debido a un fuerte viento reinante.—(U. P.)

$ 900 ARRIENDASE espléndida casa residencial

Nueve dormitorios, hall, toilette, comedor, gran huerto, parrón, dependencias servidumbre, verla y tratar:

SAN ISIDRO 210

Cab.—En.

Papel Avion para Correo Aéreo

20 HOJAS Y 10 SOBRES ESPECIALES: $ 1.50

CIA. GENERAL AEROPOSTAL.

AHUMADA 21. — SANTIAGO.

Cab.—23 E.

Para Fundiciones

OFRECEMOS:

PLOMBAGINA MORGAN DE La CALIDAD
CRISOLES MORGAN
TIERRA DE LIMACHE
TOFO Y ARCILLA
LADRILLOS A FUEGO

FUNDICION LIBERTAD

LIBERTAD 58 — SANTIAGO

Cab.—X.

IMPORTANTE Y BUEN NEGOCIO.

Vendemos

GRAN PROPIEDAD en Avenida Delicias

CERCA ESTACION CENTRAL, CON 13,200 METROS CUADRADOS DE SUPERFICIE Y FRENTE A TRES CALLES.

PARTE CONSTRUIDA CON HABITACIONES, ALMACENES Y BODEGAS. RESTO EXTENSO SIN EDIFICAR.

Actualmente produce una renta superior al 9 1/2 por ciento sobre el precio de venta de $ 1.000.000, renta susceptible de considerable aumento al continuar la edificación. También sería buen negocio para quien quisiera

COMPRAR Y REVENDER EN LOTES.

Mayores detalles y planos donde:

Munchmeyer & Co.

VALPARAISO: COCHRANE 849. — VIÑA DEL MAR, CALLE VALPARAISO 624. — SANTIAGO: HUERFANOS 1223

JUEVES SALE EL CORREO AEREO PARA ARGENTINA, URUGUAY, PARAGUAY, BRASIL, AFRICA, EUROPA

DURACION TOTAL DEL TRAYECTO: 9 DIAS

La correspondencia será repartida en Mendoza el mismo jueves; Buenos Aires, el viernes en la mañana; Río Janeiro, el sábado en la tarde; Europa, el 1.o y 2 de febrero.

Se recibe correspondencia todos los días. El miércoles hasta las 22 horas, y el jueves hasta las 9, para certificadas, y hasta las 11 A. M. para ordinarias. Se ruega al público depositar la correspondencia el miércoles.

En la misma oficina de la Compañía se expenden boletos de vapores desde Buenos Aires, de todas las Compañías Francesas.

CIA. GENERAL AEROPOSTAL

Ahumada 21. — Teléfono 85657. Cab.—23 en.

Termas de Chillán

LAS MEJORES AGUAS DEL MUNDO —:— ATENCION MEDICA PERMANENTE

TEMPORADA BRILLANTE Y EN PLENO APOGEO — LOS PRECIOS NO HAN VARIADO, A PESAR DE SUS GRANDES MEJORAS

RESERVE PIEZA :—: ANUNCIE LLEGADA :—: INFORMACIONES

HUERFANOS 864 O CASILLA 163, SANTIAGO —:— CASILLA 316, CHILLAN

DIRECCION TELEGRAFICA: "TERMAS"

Cab.—G.

INFORMACIONES CABLEGRAFICAS DEL EXTERIOR

DE NUESTROS CORRESPONSALES Y DE THE UNITED PRESS ASSOCIATIONS, VIA ALL AMERICA CABLES, INC.

Las diferentes potencias expondrán en la sesión de hoy sus pretensiones navales

EL PROGRAMA DE LABORES DE ESTA REUNION.—MACDONALD DEMUESTRA QUE GRAN BRETAÑA DESDE LA GUERRA HA DISMINUIDO CONSIDERABLEMENTE SUS ARMAMENTOS.— LAS REUNIONES CONSULTIVAS SOSTENIDAS AYER POR LOS JEFES DE DELEGACION.— PROGRESOS HECHOS ANTENOCHE.— LA INSISTENCIA DE LOS REPRESENTANTES ITALIANOS EN MANTENER SUS PRETENSIONES

LONDRES, 22.— Un representante autorizado de la delegación norteamericana ha manifestado que "se hizo un verdadero progreso en la Conferencia de tres horas de anoche entre los delegados norteamericanos, británicos y japoneses".

El informante citado rehusó dar mayores detalles.—(U. P.)

LONDRES, 22. — El Premier Tardieu manifestó a los representantes de la prensa que, en una visita que le hizo Mr. MacDonald a Mr. Hoover, no se había llegado a un acuerdo anglo-americano.

Por el contrario, la brecha se había ensanchado, puesto que los peritos del Departamento de Marina y del Almirantazgo habían asumido un papel preponderante en la Conferencia. Por esto, él, en su papel de mediador, debía pasar el día entre Messrs. MacDonald y Stimson, tratando de conciliar las teorías norteamericanas y británicas sobre diversos puntos importantes. — (U. P.)

LONDRES, 22. — Como resultado de la conversación de ayer entre el Sgr. Grandi y Mr. Tardieu, la delegación italiana a la Conferencia Naval de la Cinco Potencias dedicará todo el día a una intensa labor en su Hotel, sin aceptar ningún compromiso para fuera de su residencia. — (U. P.)

LONDRES, 22.— El Premier Tardieu, después de estudiar los memorándums francés y británico, hizo la siguiente declaración:

"Ahora no hay obstáculos en los procedimientos. Si esto continúa su desarrollo en la proporción observada en las últimas 24 horas, se harán progresos mucho más rápidos que los anticipados".— (U. P.)

LONDRES, 22.— Los diarios reconocen las dificultades que debe encarar la Conferencia Naval de las Cinco Potencias, pero confían en su éxito.

El diario laborista "Daily Herald" dice que el éxito de ella depende de "la sinceridad, valor y resolución para romper los antiguos hábitos, tradiciones y temores".

El periódico conservador "The Times" dice:

"Existe la confianza fundamental de que la Conferencia tendrá éxito.

"El peligro de un fracaso yace en una posible tentativa para cubrir un campo demasiado vasto."—(U. P.).

LONDRES, 22.— Mr. MacDonald celebró esta mañana una conferencia de media hora con los delegados de los Dominios.

A las 11 recibió a los delegados de Francia, MM. Tardieu, Briand y Leygues, en Downing Street N.o 10.

A mediodía, Mr. Stimson visitó a Mr. MacDonald, también en Downing Street.

A las 13, el secretario de Estado norteamericano, celebró una conferencia con el delegado del Japón, contraalmirante Wakatsuki, en Grosvenor House.

A las 16, el Sgr. Grandi, Ministro de Relaciones de Italia, visitó a Mr. MacDonald en la Cámara de los Comunes.

A las 17, M. Tardieu se reunió con el contraalmirante Wakatsuki, en Grosvenor House.

A las 18, Mr. Stimson visitó al Sgr. Grandi, en el Cloridge Hotel.

A las 18.30, el contraadmirante Wakatsuki se entrevistó con Mr. MacDonald en Downing Street.— (U. P.)

LONDRES, 22. — El Primer Ministro de Gran Bretaña, Mr. Ramsay MacDonald, pronunció esta tarde un discurso por radio, destinado exclusivamente a Estados Unidos.

Mr. MacDonald habló desde Downing Street.

El Premier declaró que la única alternativa de la limitación era "la competencia en la construcción de armamentos, y el fin de esta competencia, la guerra".

Arregó que, a pesar de los numerosos problemas a que había que hacer frente, tenía confianza en que la Conferencia obtuviera éxito; pero en caso de un completo fracaso, esto equivaldría a un nuevo aumento de armamentos.

Citó cifras con las cuales demostró que Gran Bretaña había reducido considerablemente su fuerza naval, los gastos en el ejército y su fuerza aérea desde 1914.

"Todo lo que podamos avanzar en el camino de la reducción, depende de la decisión de aquellos que conferencian con nosotros, de aquellos que desean llegar al límite de las reducciones.

"Nosotros solos no podemos ir más lejos.

"En realidad, si no podemos llegar a un arreglo, nos veremos obligados a tener más armamentos".

Mr. MacDonald dijo, en seguida, que Gran Bretaña era la única nación entre las principales potencias del mundo que podía mostrar una continua reducción de los gastos en su ejército.

"En lo tocante a la armada, no hemos esperado esta Conferencia.

"He aquí los hechos: en agosto de 1914, teníamos 62 buques capitales; hoy día tenemos 20. Entonces teníamos 80 cruceros armados con cañones de 200 milímetros; hoy día tenemos 11. Además, teníamos 81 cruceros con cañones de menos de 200 milímetros; ahora poseemos 43.

"Nuestros submarinos en agosto de 1914 sumaban un total de 74; en la actualidad hay 53.

"Estas declaraciones son mucho más elocuentes que los libros y los discursos.

"Mis amigos de Norte América, todos ustedes que han decidido ser apremiantes en la causa de la paz, recuerden estas cifras y no las olviden durante la controversia que se puede provocar mientras la Conferencia aún esté sesionando".

Hizo notar que cuando se firmó el Armisticio, la fuerza aérea estaba compuesta por 3,300 aviones de primera línea con un personal de más o menos 300,000 hombres.

"Todos estos aviones — dijo — fueron virtualmente desmantelados después de la guerra. En la actualidad no tenemos más de 772 máquinas con un personal de 31 mil hombres". — (U. P.)

LONDRES, 22.—Los representantes de las cinco potencias han estado muy ocupados todo el día en las consultas entre delegaciones para familiarizarse con las políticas de unos y otros, y para aprestarse para la presentación de las declaraciones generales sobre las necesidades de los respectivos países.

Estas declaraciones serán hechas en la sesión de mañana, en la cual se discutirá el programa de la Conferencia y la designación de secretario general.—(U. P.)

LONDRES, 22. — Un representante autorizado de la delegación italiana dijo a la United Press que su país apoyará la doctrina relativa a los valores para los fines del desarme naval.

"Nosotros siempre hemos dicho — añadió — que aceptaremos las más bajas cifras. Por lo tanto, es innecesario tomar como base las cifras de nuestra flota, porque ella depende de las cifras de las demás flotas de guerra".

Dijo que no presentarían cifras en la sesión plenaria de mañana y que mantendrían su argumento de que su poderío naval dependerá del de las demás potencias del Mediterráneo. — (U. P.)

LONDRES, 22. — La primera y verdadera sesión ordinaria de la Conferencia Naval se verificará mañana, a las 10 en el Palacio de Saint James. En ella se terminarán de delinear las diversas actitudes de las cinco potencias, y se definirá el alcance de los acuerdos y divergencias.

La tabla de materias para la reunión de mañana está formada como sigue:

1.o Designación del Secretario General de la Conferencia, cargo para el cual se ha indicado el nombre de Sir Maurice Hankey;

2.o Designación oficial de un Comité formado por todos los delegados, y

3.o Declaración general por cada uno de los jefes de L. respectivas delegaciones sobre las necesidades navales de cada nación. — (U. P.)

LONDRES, 22. — El redactor de cuestiones navales del "Daily Telegraph", Héctor C. Bywater, dice que está en situación de poder declarar en forma exclusiva que el Gobierno español proyecta para pronto la construcción de cierto número de buques de guerra de primera línea, los cuales exceden de 25,000 toneladas cada uno, y armados con seis u ocho cañones de 375 mm., además de tratarse de naves de un diseño nuevo.

"De esta suerte —dice— una potencia que no está representada oficialmente en la Conferencia de Londres, ha venido a arrojar dentro de ella una bomba a la cual se le ha aplicado un fusible de acción retardatriz.

"España ha confeccionado los planos para dos grandes buques de guerra montados con cañones de 375 mm., a los cuales seguirán otros más cuando se lo permitan las condiciones financieras.

"Bajo estas circunstancias, es difícil, por lo tanto, ver cómo las potencias navales más grandes podrán llegar a aceptar el límite de 309 mm para el calibre de los cañones de sus futuros buques de guerra de primera línea."

Dice que los nuevos barcos de guerra españoles han sido descritos semi-oficialmente como "modelos reducidos del "Nelson", de Gran Bretaña.

Añade que naves de este tipo introducirían "por completo un nuevo factor en la situación actual de los buques de guerra de primera línea, particularmente porque su diseño comprende innovaciones que en algún sentido son una novedad revolucionaria, como las que caracterizan al barco alemán "Ersatzpreussen", llamado el acorazado de bolsillo."—(U. P.)

Hay huelga de estudiantes universitarios en Madrid

MADRID, 22.—Las calles cercanas a las Escuelas Universitarias son recorridas por fuertes patrullas de agentes de policía armados de carabinas.

Una bandera roja con la inscripción de "Viva la República", que había sido izada en el edificio de la Universidad Central, fué arriada poco después.—(U. P.).

MADRID, 22.— Se ha iniciado una huelga de cerca de 5,000 estudiantes de las escuelas de Leyes, Medicina y Filosofía y Letras.

Los huelguistas han roto, durante sus manifestaciones, numerosas ventanas.—(U. P.).

MADRID, 22.— En las primeras horas de la mañana se inició un movimiento pacífico estudiantil. Los manifestantes se agruparon en los alrededores de la Universidad. La presencia de los guardias los excitó y comenzaron a lanzar gritos sediciosos.

Después la policía cargó contra ellos y los hizo refugiarse en la Universidad, cuyas puertas atrancaron.

Los estudiantes permanecieron allí hasta el mediodía, hora en que comenzaron a retirarse en grupos. — (U. P.)

MADRID, 22.— Con motivo del desorden promovido hoy por los estudiantes en huelga, es curioso notar que los estudiantes no en huelga también se unieron al movimiento de protesta contra las deficientes comodidades de su edificio.

A raíz de esto, el director ordenó despejar la calle y dispersar a los estudiantes, arrojándoles agua con las mangueras de incendio.—(U. P.)

MADRID, 22.—El Director de Seguridad Pública ordenó que la policía deje de andar armada de rifles. —(U. P.)

MADRID, 22 — En una reunión de profesores con la Junta de Gobierno de la Universidad, se acordó por unanimidad ratificar las peticiones de los estudiantes telegrafiadas ayer.—(U. P.)

MADRID, 22.—En la Facultad de Medicina fué en donde se produjo mayor excitación entre los estudiantes en huelga, quienes rompieron numerosos cristales e izaron también una bandera sediciosa.

Mientras los guardias rodeaban el edificio, otros estudiantes, desde los tejados, los apedreaban.

En la Facultad de Veterinaria se produjeron hechos análogos.

En las Escuelas de Ingenieros Industriales y de Farmacia la huelga se desarrolla pacíficamente.

En otros establecimientos estudiantiles, los alumnos se mantienen a la expectativa.

Desde 1921 no se veían en el centro de la capital patrullas de policía armada con tercerolas.—(U. P.)

MADRID, 22.—El Marqués de Estella ha expedido un comunicado en respuesta a la petición de los estudiantes.

Dice el comunicado que los profesores mencionados en su petición han renunciado voluntariamente, por lo cual los casos sólo pueden ser resueltos a petición individual de los mencionados profesores.

Sbert es calificado por Primo de Rivera como propagandista y no como estudiante, como lo probaría el hecho de que Sbert "está cambiando constantemente de cursos de estudio sin aplicarse a ninguno".

El comunicado aconseja a los estudiantes que adopten una actitud de paz y comprensión del patriotismo y que cesen de promover disturbios que son perjudiciales para la reputación del país en el extranjero —(U. P.)

ESTADOS UNIDOS

Declaraciones de Mr. W. S. Culbertson

WASHINGTON, 22. — El Embajador en Chile, Mr. William S. Culbertson, pronunció un discurso en el "Lion's Club", en el cual hizo un llamado hacia una visión internacional más vasta de los hombres de negocios de Estados Unidos, especialmente en lo que se refería a la América del Sur.

Puso de relieve que el desarrollo de las líneas de aeronavegación y el intercambio de estudiantes y profesores eran ejemplos de un esfuerzo edificante destinados a promover la buena voluntad. — (U. P.)

Establecimiento de "hora del café"

NUEVA YORK, 22.—En la reunión anual de la Asociación Americano-Brasileña de Café, el Consul General del Brasil, señor Sampaio Campagn, apoyado por la Sociedad Panamericana, anunció la inauguración de la campaña de "la hora del café" en todo Estados Unidos, con el objeto de estimular el consumo del café.

La "hora del café" ya se ha hecho efectiva en las oficinas de varias grandes firmas, entre las cuales figuran la American and Foreing Powers, la Munson Line y la International General Electric.

Estas firmas han comenzado a servirle café a todos sus empleados todos los días, a las 16, para tratar de establecer una hora atractiva, así como la del té en Gran Bretaña.

Una cadena de 16,000 almacenes de café iniciarán dentro de poco una competencia nacional de aumento de las ventas.—(U. P.)

LA COMISION INVESTIGADORA DE LOS SUCESOS DE HAITI

WASHINGTON, 22. — El Comité de Relaciones Exteriores del Senado, postergó su pronunciamiento sobre la moción que autorizaría al Presidente Hoover para nombrar una Comisión que estudie las condiciones de Haití, y los sucesos acaecidos recientemente en dicha isla. — (U. P.)

WASHINGTON, 22. — El senador republicano por Wisconsin, Mr. Blaine, impidió el estudio de la resolución que consulta un gasto de 50,000 dólares para la proyectada investigación de las condiciones de Haití, ideada por el Presidente Hoover.

Mr. Blaine dijo que se oponía porque estimaba que el Presidente no necesita estudiar las condiciones de ese país, con el fin de entrar a proceder.

Formuló el cargo de que los ultrajes recibidos por los haitianos de parte de los oficiales del ejército norteamericano de[illegible] en esa República, habían precipitado el presente malestar. — (U. P.)

WASHINGTON, 22. — La moción que destina la suma de 50,000 dólares para la Comisión propuesta por el Presidente para que investigue la situación en Haití, fué substituida en el Senado, por otra moción que traslada del Congreso al Presidente, la responsabilidad del nombramiento de dicha comisión.

La primera de estas mociones fué informada favorablemente por el Comité de Relaciones Exteriores del Senado.— (U. P.)

WASHINGTON, 22.— Según se informa, el Comité de Relaciones Exteriores postergó el estudio de la moción que autoriza al Presidente Hoover para intervenir en Haití, debido a que dentro de él hay oposición a dicho moción.

Sin embargo, el senador Borah se ha negado a hacer comentarios. — (U. P.)

EL REICHSTAG APROBO POR UNANIMIDAD LOS RECIENTES ACUERDOS SOBRE REPARACIONES EN LA HAYA

BERLIN, 22. — El Gabinete se reunió para discutir los resultados de la Conferencia de La Haya y preparar las leyes relativas al Plan Young para someterlas a la aprobación del Reichstag.

El Presidente Hindenburg manifestó su reconocimiento por los resultados alcanzados por la delegación alemana en La Haya, lo cual es interpretado en el sentido de que el Presidente aprueba el Plan, sin tomar en cuenta la oposición de los nacionalistas. — (U. P.)

BERLIN, 22. — El Gabinete aprobó por unanimidad los resultados obtenidos en la Segunda Conferencia de Reparaciones de La Haya. En seguida resolvió apresurar la presentación al Reichstag de las leyes relacionadas con el Plan Young.—(U. P.)

Olaya Herrera aceptó su candidatura a la Presidencia

BOGOTA, 22. — Mientras que las recepciones en honor del señor Enrique Olaya Herrera en las ciudades que visita en su vertiginosa gira aérea indican que la opinión pública lo rodea, a pesar de que él continúa evitando todavía cuidadosamente manifestar si acepta la candidatura presidencial, los dirigentes conservadores continúan sus activos esfuerzos para lograr la unión del partido.

Los observadores opinan que la unión conservadora es imposible a menos que ocurra algo inesperado.

El señor Valencia, uno de los candidatos conservadores, envió desde Juntas de Apulo un manifiesto a sus partidarios en el cual les dice:

"No cedo el honor de encabezar el movimiento en que vengo empeñado aspirando al bien de todos.

"Adelante".

El otro candidato conservador, el señor Vásquez Cobo, en una manifestación popular hizo la siguiente declaración:

"Cuando vine de Europa, quemé mis naves, como Hernán Cortés.

"Mi palabra está empeñada, y es sólo una.

"Repito las palabras que pronuncié al pisar el suelo de la patria:

"Vengo a luchar y vencer.

"Declaro terminantemente que iremos a la lucha y alcanzaremos una espléndida victoria".

Continúan activamente los preparativos para el recibimiento que se hará al señor Olaya en esta capital, en donde se le espera mañana.

Miles de personas llegan de las poblaciones circunvecinas para asistir al recibimiento.—(U. P.)

BOGOTA, 22.—El señor Enrique Olaya Herrera se trasladó anteayer en avión desde Bucaramanga a Puerto Barrio, desde donde se dirigió hoy en un tren especial a Medellín, ciudad en que es esperado esta tarde. —(U. P.)

PUERTO BERRIO, 22. — El doctor Enrique Olaya Herrera aceptó su designación como candidato a la Presidencia de la República "de la concentración patriótica nacional".

En medio de una sencillísima ceremonia, de acuerdo con las disposiciones de la nueva ley electoral, el señor Olaya se presentó ante el Alcalde, acompañado por un millar de ciudadanos de todos los partidos políticos, y le anunció el propósito de participar en las elecciones presidenciales del 9 de febrero.

El Alcalde se recibió de la notificación y la puso inmediatamente en conocimiento del Gobierno. — (U. P.)

MEDELLIN, 22.— Se calcula que unas 70,000 personas de este puerto y poblaciones cercanas recibieron al doctor Enrique Olaya Herrera en la plaza de Cisneros y calles adyacentes.

Pronunciaron sendos discursos los señores Olaya Herrera y Carlos E. Restrepo, quienes explicaron el significado de este movimiento.—(U. P.)

MEDELLIN, 22. — Llegó el señor Olaya Herrera, candidato presidencial de la "concentración patriótica nacional".

Miles de personas le dieron la bienvenida. — (U. P.)

Panbiline

M. R.

Extractos Hepático y biliar asociados al Boldo y a la Podofilina

Constituye el Tratamiento Completo

— DE LAS —

Enfermedades del Hígado

— Y —

VESICULA BILIAR

RESULTADOS SEGUROS

Depositarios:

ARDITI Y CORRY

Moneda 643 . SANTIAGO

Lt.—G.

JOVEN EXTRANJERO

activo, experto comercio, habla perfectamente castellano, conocimientos inglés, francés, ofrécese a firma seria.

Escribir:

P. C.—Casilla 56

7492—Cab. X.

VENTA DE FUNDO A 5 MINUTOS DE LA ESTACION QUINTA.

Por espléndido camino.

1,000 cuadras, 700 regadas con abundancia de agua y 300 de rulo, muy pastosas.

Tierras de primera calidad, especiales para engordas, siembras de frejoles y trigo.

PRECIO: $ 1.300.000.

Se admiten propiedades urbanas en parte de pago.

DEUDA: A la Caja Hipotecaria: $ 549.000.

Dirigirse:

OFICINA AGRARIA

DE

Guillermo Azócar

abogado.

MORANDE 440

Oficinas 48 y 49.— Tercer piso. Teléfono 80174.

Cab.—24-en

EXPRESION DE GRACIAS

Damos nuestros más sinceros agradecimientos a todas las personas que se dignaron acompañar los restos de nuestra inolvidable madre, señora

Rosa Picot v. de Peña y Lillo

LA FAMILIA.

DEFUNCION

Ha fallecido la Sra.

Rosa Fuentes de Conti v. de Labarca

Sus restos fueron sepultados privadamente.

SUS HIJOS.

Viajes de Turismo

— A LOS —

LAGOS DEL SUR

PARQUE NACIONAL.
VALDIVIA — CORRAL.
PUERTO MONTT — PUERTO VARAS.
LAGO LLANQUIHUE.
LAGO TODOS LOS SANTOS.
LAGO NAHUELHUAPI.

VIAJE A BUENOS AIRES, VIA LAGOS DEL SUR

PIDA FOLLETOS E INFORMES, A

EXPRINTER

AFILIADO A LA CIA. TRANSPORTES UNIDOS.

ESTADO 7, SANTIAGO. AV. BRASIL y PUDETO VALPARAISO

Cab.—G

DIGÉRONAL

M. R.

Hace digerir

Dispepsia
Agruras
Dolor de estomago

Digeronal evita en privarse de cualquier alimento

Establecimientos Chatelain, 2 et 2 bis, R. de Valenciennes, Paris

Agentes: ARDITI & CORRY - Moneda 643. Santiago

Base: Bledamylase (diastasa de la cuticula de trigo)

Lt.—G.

Esta Semana INAUGURACION DE LA SUCURSAL DE LA ANTIGUA Y ACREDITADA

Casa AL PRECIO FIJO

En AHUMADA 211 - 215

Reserve sus compras para ese día, de artículos para señoras, niños y guaguas y de Camisería para Caballeros

ESTUPENDA SORPRESA

Lt.—X

V A L P A R A I S O

AGENCIA GENERAL: ESMERALDA 109
(CORRESPONSALIA DE INFORMACIONES, AVISOS Y SUSCRICIONES)
TELEFONO AUTO 3721 —:— CASILLA 109 V.

UN BUQUE-TEATRO ALEMAN VISITARA NUESTRAS COSTAS

Gestiones que se hacen para que venga a nuestro puerto. — El Cónsul General de Alemania se ha dirigido al Intendente solicitando facilidades

Se hacen gestiones para traer un teatro flotante a Valparaíso. El cónsul general de Alemania se ha dirigido al Intendente de la Provincia, don David Hermosilla, manifestándole que en su patria se propicia la idea de enviar un buque- teatro por los puertos de Norte y Sud América.

Con el fin de estudiar las facilidades que las autoridades chilenas concederían a dicho buque-teatro, ha conversado con el Intendente el cónsul de Alemania. De esta forma él podría informar si hay inconvenientes para el funcionamiento del teatro, a bordo, los impuestos que se pagarían y el tiempo que podría estar atracado a los malecones.

En este buque especialmente adaptado para dicho objeto, vendrían algunos interesante exponentes de la industria alemana.

El señor Intendente, en vista de la novedad del espectáculo ha manifestado prestar todo su apoyo y obtener las mayores facilidades posibles.

CON EXITO ACTUA LA TROUPE JAQUELINE EN EL TEATRO RIALTO

Noche a noche se ha visto completamente lleno el Teatro Rialto de Viña del Mar, donde actúa la troupe que encabeza la gentil bailarina Jacqueline.

Muy aplaudidas han sido sus danzas. Luis Muñoz ha obtenido éxito con sus parodias que han gustado bastante.

En resumen, podemos decir que la Troupe Jacqueline ha gustado a nuestro público.

CON DISTINGUIDOS VIAJEROS ZARPO AYER PARA NUEVA YORK EL VAPOR "EBRO"

Presidente de la Pacific Steel Boiler Corporation. — Enviado del Gobierno. — Estanciero británico. — Comandante Frank Dugdale

Poco después de mediodía de ayer zarpó de nuestro puerto con destino a Nueva York e intermedios, el lujoso transatlántico "Ebro" de la Pacific Steam Navigation Company, llevando gran número de pasajeros, tanto para la costa como para los puertos extranjeros, principalmente para Estados Unidos.

Entre los pasajeros de cámara figuran algunas distinguidas personas, conocidas de nuestro mundo social y comercial.

ENVIADO DEL GOBIERNO

Jorge Délano, "Coke", el conocido dibujante y caricaturista chileno, parte a Estados Unidos, enviado por el Gobierno a estudiar cinematografía educativa. En la hermosa película "La Calle del Ensueño", de la cual es autor y director, pueden apreciarse sus grandes cualidades, para lo cual el Supremo Gobierno lo ha encomendado.

Chile es el primer país sudamericano que empieza a desarrollar dicho arte.

El señor Jorge Délano va acompañado de su esposa e hijitos.

MR. R. D. COE

De Buenos Aires llegó el señor R. D. Coe, para embarcarse por el vapor "Ebro" con destino al Perú, donde se hará cargo de la Secretaría de la Embajada de los Estados Unidos.

El distinguido diplomático norteamericano fué despedido por el cónsul general de Estados Unidos en Valparaíso, señor Deichmann.

ESTANCIERO BRITANICO

Por el mismo vapor partió también uno de los más importantes estancieros de la República Argentina, Mr. Cristopher Hope, que va en viaje de descanso para La Habana.

EL COMANDANTE G. GRANK DUGDALE, R. N.

Distinguido oficial de la Marina Real Inglesa, actualmente retirado y de lucida actuación en la guerra mundial. En su acostumbrado viaje anual fuera de Inglaterra en la época del invierno, ha venido esta vez a Sud América y después de recorrer el Brasil y la Argentina, se dirige por el vapor "Ebro" para La Habana y países centro americanos, acompañado de su señora esposa. Estará de regreso en su patria a fines de marzo.

PRESIDENTE DE LA PACIFIC STEEL BOILER CORPORATION

El conocido hombre de negocios norteamericano señor O. T. Nelson y señora, regresaron a su patria por el vapor "Ebro", después de haber recorrido casi todos los países de América del Sur en viaje de placer.

El señor Nelson es un entusiasta sportman, sintiendo gran admiración por la pesca. Tuvo oportunidad de conocer el sur de Chile, principalmente la región de los lagos, donde se le presentó la ocasión de practicar su deporte favorito: la pesca.

JEFE DE LA DIRECCION GENERAL DE EDUCACION SECUNDARIA

Se embarcó con destino a Estados Unidos, para en seguida pasar a Inglaterra, el señor Jorge Lake, jefe de la Sección de Colegios Particulares de la Dirección General de Educación Secundaria.

El señor Lake visitará los países mencionados en comisión del Gobierno, a fin de estudiar la organización control y reglamentos que rigen allí para los establecimientos de educación particular, para adaptar a nuestro país los sistemas más aconsejantes.

El distinguido jefe estudiará también la organización administrativa de la educación fiscal, para informar a nuestro Gobierno sobre los sistemas que deben implantarse en nuestro país.

La 6.ª Compañía de Bomberos

cumple hoy 72 años de vida. — Se efectuará un ejercicio y bautizo de los nuevos voluntarios

La Sexta Compañía de Bomberos de este puerto, bomba "Cristóforo Colombo", está hoy de fiesta con motivo de celebrar el 72.o aniversario de su fundación.

La Sexta, en su larga existencia, ha aportado con eficiencia y entusiasmo su valioso contingente en beneficio de la ciudad en todos los órdenes y llevado a la práctica el lema de: abnegación y constancia.

LOS FESTEJOS

Con este motivo se desalloró un lucido programa de festejos, en el que tomarán parte los voluntarios y representantes de la colectividad residente.

El ejercicio, se verificará en la Avenida Francia.

Avenida Francia y habrá bautizo de los nuevos voluntarios que han ingresado recientemente a las filas de la Compañía.

EL DIRECTORIO ACTUAL

El directorio que actualmente rige los destinos de la Sexta es el siguiente:

Director, señor Agustín Rossi.
Capitán, señor José R. Carozzo.
Teniente 1.o, señor Luis Regnato.
Teniente 2.o, señor Santiago Sturla.
Teniente 3.o, señor César Dalmazzo.
Ayudante, señor Pedro Torti.
Secretario, señor Guido Malfatti.
Tesorero, señor Octavio Montiglio.

DIRIGENTES DE LA BRADEN COOPER MINING Co.

A bordo del vapor "Santa Teresa" de la Grace Line, que arriba hoy, viene el señor Lester Grant, dirigente en Nueva York de la Braden Copper Mining Co.

DIPLOMATICO POLONES

En el "Santa Bárbara" llegará en la mañana de hoy a Valparaíso, el señor Stanislaw Leplowsky, de la Embajada de Polonia en Washington.

EDIFICIO DE LA CAJA DE CREDITO POPULAR

La Caja de Crédito Popular iniciará dentro de poco la construcción de su edificio. Sus planos se encuentran ya en estudio.

El terreno se encuentra ubicado en la calle Colón esquina de Rodríguez, con salida también a la calle Nueva Las Monjas.

CALENDARIO DE CITACIONES

Sociedad Unión de Amigos y Ahorros.—Se cita a reunión general ordinaria para hoy a las 20.30, en el salón social de costumbre. Se ruega la mayor asistencia y puntualidad en la hora, por tener que tratar asuntos de importancia.

Sociedad Manuel Blanco Encalada.—Se cita a sesión ordinaria para hoy a las 21. Se encarece la asistencia y puntualidad en la hora.

Sindicato Industrial de Telefonistas.—Se cita a asamblea general extraordinaria para mañana viernes a las 18, con el objeto de tratar algunos asuntos de importancia, entre ellos, el problema cívico de los trabajadores de la industria, en la actual situación social, conforme a lo dispuesto en la circular remitida últimamente por S. E. el Presidente de la República.

Siendo esta asamblea de suma importancia, se recomienda la asistencia y puntualidad en la hora.

Sociedad de Matronas de Valparaíso.—Por haber interesantes asuntos que tratar, se cita a las señoras socias a reunión general para hoy a las 19, en el local de costumbre. Se encarece la asistencia.

Construcción de la Avenida Costanera

Se iniciaron los trabajos. — Tendrá una longitud de mil seiscientos metros. — Deberá ser entregada en el plazo de 135 días

Se han iniciado los trabajos de la Avenida Costanera, que correrá a orillas del mar desde el Muelle Barón hasta Edwards, y desde aquí hasta la Casa de Botes. Tendrá una longitud total de mil seiscientos metros por siete de ancho.

Será pavimentada con concreto armado y su construcción costará la suma de $ 616,422.

Deberá ser entregada en el plazo de ciento treinta y cinco días.

En honor de los marinos del "Despatch"

se preparan festejos. — Se ha formado un comité presidido por el Cónsul de Inglaterra. — Viene el Comandante en Jefe de la flota inglesa en las Indias Orientales

Se ha formado, bajo la presidencia del cónsul general de Inglaterra, señor Graham, un comité especial, en el cual figuran distinguidas personalidades de la colectividad, para preparar el programa de festejos en honor de los marinos del crucero "Despatch".

En este crucero enarbola su insignia de comandante en jefe de la flota inglesa en las Indias Orientales el vice-almirante C. Fuller.

La llegada del "Despatch" coincidirá con la celebración de la Semana Porteña y Viñamarina, a cuyas fiestas serán especialmente invitados los visitantes.

GUIA DEL ESPECTADOR

T E A T R O S

VICTORIA.—Compañía de Alta Comedia Rivera-De Rosas.—Vermouth: El cura y los ricos. Noche: Volpone.
MUNDIAL.—Compañía de Revistas Raine Victoria.

C I N E S

COLON.—Vermouth y noche: Un beso de mujer.
SETIEMBRE.—Vermouth y noche: Sombras de la noche.
IMPERIO.—Vermouth y noche: El primer auto, por Patsy Miller.
CINEMA STAR.—Vermouth y noche: Momentos de locura.
PABELLON CHILE.—Vermouth y noche: La voz de la sangre.
OLIMPO (Viña del Mar).—Vermouth y noche: La Carta.
RIALTO (Viña del Mar).—Vermouth y noche: Troupe Jacqueline. Matrimonio por despecho.

NECESITO
modelista cortador, muy competente en calzado de medida para señoras y caballeros. (Competencia a prueba).
SAN ANTONIO 523
Let.—E 24

EMPLEADO
Se necesita inmediatamente, para cálculos de costo (monedas extranjeras), y libro existencia. Inútil presentarse si no tiene buena letra y práctica en estos trabajos.
Ofertas manuscritas a
Casilla 1467
6654—Lt.—23 E.

ABSOLUTAMENTE GRATIS
A cualquiera persona interesada en el estudio de la electricidad o ingeniería, que pronto nos envíe su nombre y dirección, le enviaremos ABSOLUTAMENTE GRATIS, porte pagado, un ejemplar de nuestro magnífico cuadro mural que muestra el DESARROLLO DEL GENERADOR ELECTRICO, en Español, tamaño 22 x 30 pulgadas, el precio del cual es de costumbre $ 1.00, porte pagado.
Este cuadro mural le dará información práctica de la construcción del motor eléctrico y generador eléctrico.
THE JOSEPH G. BRANCH INSTITUTE OF ENGINEERING
3917 Grand Blvd.
CHICAGO
U. S. A.
Lt.—G.

P-S-N-C
A La Habana y Europa:
Orita . . . . 25 de En.
*Orduña. . . . 22 de Feb.
Oropesa. . . . 1.o de Mar.
Orbita . . 15 de Mar.
A La Habana y Nueva York:
Essequibo. . . 19 de Feb.
Ebro. . . . . 19 de Mar.
Essequibo. . . 16 de Ab.
Ebro . . . . . 14 de Mayo
*Además, escalas en Kingston (Jamaica) y Las Azores.
ESCALAS: ANTOFAGASTA, IQUIQUE, ARICA, MOLLENDO, CALLAO, BALBOA Y CRISTOBAL.
Los vapores "O" tocan también en MEJILLONES.
Los vapores "E" tocan también en CHAÑARAL, GATICO Y TOCOPILLA.
The Pacific Steam Navigation Co.
SANTIAGO, Agustinas 1017, Casilla 536, Teléfono 80233
VALPARAISO, Blanco 689, Casilla 24-V, Teléfono 3191
SUB-AGENTES:
COMPASIA TRANSPORTES UNIDOS: ESTADO ESQ. ALAMEDA.
EXPRESO VILLALONGA, MONEDA 943.
Vap-N.O

Menéndez Behety
Servicio de vapores entre VALPARAISO Y MAGALLANES
VAPORES PARA MAGALLANES

SALIDAS:	De Valparaíso	De Pto. Montt para Magallanes
"ALFONSO"	8 de Febrero	15 de Febrero
	18 de Marzo	20 de Marzo

Agentes generales: VORWERK y Cía., Valparaíso, Prat 173.
Agentes en Puerto Montt: OELKERS, VOGT y Cía.
Agente en Santiago: Alberto Goldenberg.
TELEFONO 81745 — NUEVA YORK 17, 4.o PISO
Vap.—N.O.

GRACE LINE
SERVICIO QUINCENAL: VALPARAISO, PERU, NUEVA YORK, EXCLUSIVAMENTE PASAJEROS DE PRIMERA CLASE
"SANTA TERESA"
Saldrá el 29 de enero, a las 10 horas, con escalas en Chañaral, Antofagasta, Tocopilla, Iquique, Arica, Mollendo, Callao, Salaverry, Canal de Panamá, y New York.
SERVICIO MENSUAL. — VALPARAISO, PERU, NUEVA YORK, VIA ECUADOR Y COLOMBIA
Pasajeros de Primera y CLASE INTERMEDIA
"SANTA RITA"
saldrá el 8 de febrero a las 12 horas con escalas en: Antofagasta, Callao, GUAYAQUIL, MANTA, BAHIA, BUENAVENTURA, Canal de Panamá y Nueva York.
W. R. GRACE & Co
PLAZA SOTOMAYOR 5. — VALPARAISO
GRACE Y CIA. (CHILE), S. A.
HUERFANOS 1189 :—: SANTIAGO
TELEFONO 63142
Valp.— N.O.

Bodega
Se compra o se arrienda una bodega extensa con derecho a desvío en la calle Exposición.
Dirigirse sólo por escrito, dando antecedentes completos a:
E. GONZALEZ M.
CASILLA 1591
Le —En. 24

Cristalería de Mesa
Ventas por
MAYOR Y MENOR

Solicite precios
CHACABUCO N.o 3-B
Teléfono Inglés 442
Estación
Lt.—G.

LA SUPERPRODUCCION DEL PRESENTE AÑO
Deléitese fumando
LOS CIGARRILLOS GRUESOS
CINE
30 cts
ADEMAS UNA HERMOSA COLECCION
DE 84 ESTRELLAS DE LA PANTALLA
Lt.—G.

Compaginador
competente se necesita en San Diego 67. Se paga buen sueldo y se exigen referencias.
7514—Lt. X.

TOME COCOA PEPTONIZADA
RAFF
A base de Cacao Peptona Malta etc
Lt.—G.

S.A.C. Braun & Blanchard
SERVICIO SEMANAL A ARICA
"MAGALLANES", saldrá el 7 de febrero, con escalas en Coquimbo, Huasco, Caldera, Chañaral, Taltal, Antofagasta, Tocopilla e Iquique.
SERVICIO A MAGALLANES Y PUERTO NATALES
"CHILOE", saldrá el 28 de enero, con escalas en San Antonio, Tomé, Talcahuano, Coronel, Corral, Puerto Montt, Castro, Chonchi, Magallanes y Puerto Natales.
Agentes en Santiago:
GIBBS & Co. — CATEDRAL 1163
Vap. n.o.

BLUE STAR LINE
EL UNICO SERVICIO DE VAPORES DE LUJO EXCLUSIVAMENTE PARA PASAJEROS DE PRIMERA CLASE, ENTRE BUENOS AIRES Y EUROPA
SATISFACEN AL VIAJERO MAS EXIGENTE
Puertos de escala: Montevideo, Santos, Río de Janeiro, San Vicente, Madeira, Lisboa, Plymouth, BOULOGNE y LONDRES.
PROXIMAS SALIDAS DE BUENOS AIRES:
"Avila Star" . . . . Enero 31 "Andalucía Star" . . . Marzo 7
"Almeda Star" . . . . Febrero 14 "Avelona Star" . . . . . Marzo 21
Solicite informes y tarifas a:
GEO. C. KENRICK & CO.
VALPARAISO: Calle Blanco 720, Casilla 495
SANTIAGO: Calle Agustinas 1199, Casilla 127
Telegramas: "KENRICK"
Vap.—G

HOY SE EXHIBEN
Actualidades "LA NACION"
EDITADAS POR ANDES FILM
N.o 158 — TEATRO CINEMA STAR
N.o 156 — TEATRO ESCUELA NAVAL

NG
A EUROPA EN 12 DIAS
PROXIMAS SALIDAS DE BUENOS AIRES, CON LOS GRANDES EXPRESOS DE LUJO.
"DUILIO" 29 Enero
"GIULIO CESARE" 20 Febrero
"DUILIO" 12 Marzo
"GIULIO CESARE" 3 Abril
NAVIGAZIONE GENERALE ITALIANA
SANTIAGO: Agustinas 1042.— VALPARAISO: Blanco 1136.

Cía. Sud Americana de Vapores
"Teno" SABADO 8 DE FEBRERO A LAS 12.30 P. M.
Con escala en Chañaral, Antofagasta, Iquique, Arica, Mollendo, Pisco, Callao, Salaverry, Pavta y Cristóbal.
LLEGADA A CRISTOBAL, EL 19 DE FEBRERO
Conexión para La Habana.— Salida el 23 de febrero.
Conexión para Nueva Orleans.— Salida el 22 de febrero.
Conexión para San Francisco.— Salida el 21 de febrero.
LLEGADA A NUEVA YORK: 25 DE FEBRERO
Conexión para Europa.—Salidas para Cherburgo, Southampton, Londres, Plymouth, Le Havre, Bremen, Nápoles y Génova, los días 27 de febrero y 1.o de marzo.
PASAJES A EUROPA
En combinación con la Cunard Line, White Star Line, Nord German Lloyd Line, Hamburgo American Line, United American Lines. Itinerarios y tarifas consúltense en las oficinas de la Compañía.
SERVICIO SEMANAL A GUAYAQUIL
"PALENA" JUEVES 23 DE ENERO
Con escalas en: Coquimbo, Huasco, Chañaral, Taltal, Antofagasta, Gatico, Tocopilla, Iquique, Pisagua, Arica y puertos peruanos.
Los vapores de esta línea tocan en San Antonio dos días antes de su salida de Valparaíso para el norte.
VALPARAISO A PENCO, LOTA, TOME Y TALCAHUANO
Salidas de Valparaíso: los miércoles y jueves.
Salidas de Talcahuano para Valparaíso, todos los lunes.
WESSEL, DUVAL & Co.—HUERFANOS, ESQUINA MORANDE
Agentes en Santiago:
Compañía Transportes Unidos. — Estado esquina Alameda.
Wagner, Chadwick y Cía.—Huérfanos 1153
Expreso Villalonga. — Moneda 943
SUB-AGENTES EN SANTIAGO
Wagner, Chadwick y Cía.—Casilla 104.—San Antonio
Valp.—N.O.

INFORMACIONES DE PROVINCIAS

(DE NUESTROS CORRESPONSALES RECIBIDAS POR TELEGRAFO, CORREO Y TELEFONO).

Las actividades de Quillota se desarrollan con un marcado espíritu de renovación

Un Gobernador y un Alcalde que honran a la ciudad. — La labor del Cuerpo de Carabineros. — La instruccion primaria y secundaria. — El Batallón Zapadores "Aconcagua" es todo un orgullo para el pueblo. — Recordando la fundación de Quillota. — La tradicional procesión del Pelícano

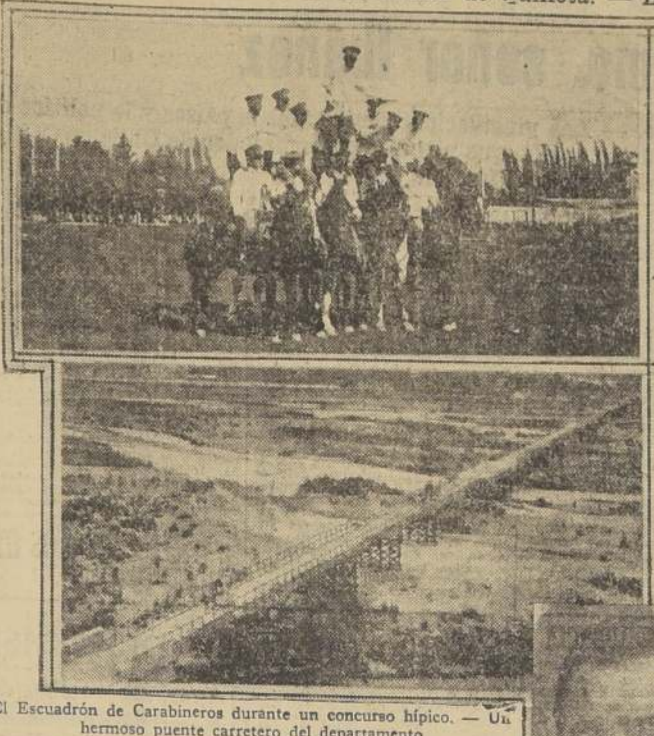

El Escuadrón de Carabineros durante un concurso hípico. — Un hermoso puente carretero del departamento

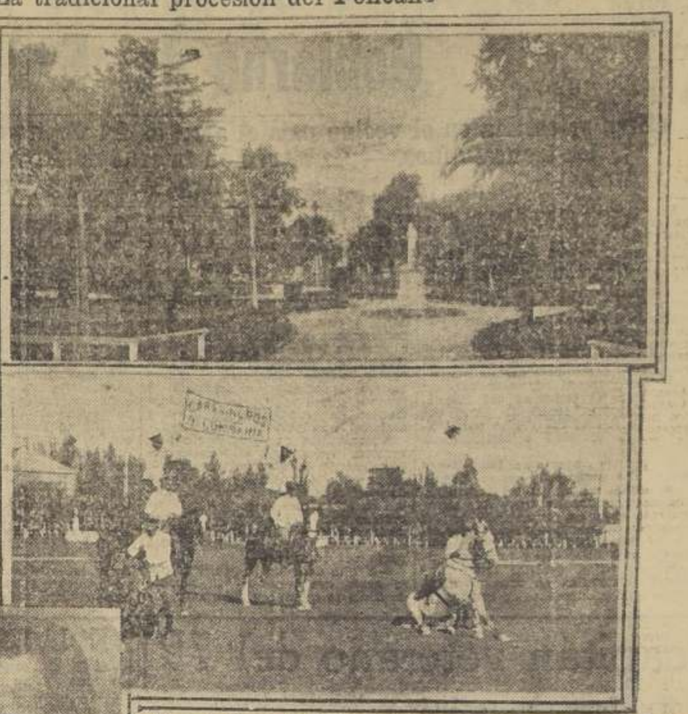

Plaza de Armas de Quillota. — Otro aspecto de un concurso hípico de Carabineros

Gobernador del Departamento, señor Alfredo Gómez

QUILLOTA 22.—Esta es una de las ciudades más hermosas y pintorescas de Chile. Su clima, sus flores, sus frutas, y en general el ambiente, tienen el deleite arrebatador y exquisito propio únicamente de este pueblo. Al trepar el cerro Mayaca, y contemplar el valle desde esa altura, se divisa el panorama más soberbio y majestuoso, tal como lo afirma Joaquín Edwards Bello en uno de sus "Lunes Literarios".

En 1717, durante el Gobierno del ...dor don José de Santiago Concha, fué fundada la villa de Quillota, que debía llevar el nombre de San Martín de la Concha, en honor del Santo que los habitantes del valle se habían dado por patrono y del gobernador que había dispuesto su fundación. Después se le concedió un escudo de armas con tres flores de ... y con una concha por cimera.

Las fiestas de Quillota en honor de San Martín eran realmente brillantes un siglo atrás, compitiendo con ellas únicamente la procesión del Pelícano, en el día del Viernes Santo, de otro carácter, por supuesto. Según dice Roberto Hernández, en uno de sus libros, cincuenta años antes de la fundación del pueblo, una señora de linajuda familia, doña Nota Alvarez de Araya, pidió a un lego que era excelente ensamblador y carpintero, la construcción de una anda para la procesión del Viernes Santo, dejando el modelo a su fantasía. Y el lego, inspirándose probablemente, en la lectura de Fray Luis de Granada, sobre el Pelícano, tomó a éste por símbolo de su trabajo, tan admirado hasta el terremoto del 16 de agosto de 1906, bajo cuyos escombros quedó el anda.

Don Zorobabel Rodríguez, trazando algunos cuadros de su pueblo en su novela "La Cueva del Loco Eusaquio", escribió sobre la procesión: "El anda del Pelícano es lo que hay de más conmovedor, y significativo, en la procesión del Viernes Santo. Una hermosa ave blanca, tan grande, que en la caja del cuerpo, holgadamente cabe un hombre acostado y apoyando la cabeza en la parte en que el cuello nace. Este, arqueado y entrante hacia la pechuga, como picándose el corazón. Enfrente de la cabeza y en la pechuga, un círculo rojo, que no parece sino que la sangre corre por las blancas plumas del ave misteriosa. Las alas abiertas, sembradas de espejitos y perfectamente iluminadas, abriéndose y cerrándose a cada bamboleo del anda, y sobre ellas y en la parte de adelante, dos hermosos niños vestidos de ángeles, en actitud de llorar sobre el cadáver del Hombre-Dios; y todo formando un conjunto tal, que hace erizar los cabellos, no sé si de espanto o de amor."

La famosa procesión del Pelícano se celebró hasta abril de 1906, porque en agosto del mismo año, a consecuencias del terremoto que echó abajo el templo de San Agustín, el anda quedó bajo los escombros.

En el transcurso del tiempo, Quillota ha seguido prosperando paulatinamente, siendo en la actualidad uno de los pueblos más importantes de la zona.

No hace aún dos meses que llegó a hacerse cargo del puesto de gobernador, don Alfredo Gómez, funcionario idóneo, celoso, enérgico y trabajador. Había desempeñado anteriormente el consulado de Chile en Mendoza, y el cargo de gobernador de Huasco, donde dejó las huellas imborrables de su actuación meritoria y de su conducta funcionaria.

Batallador incansable por el progreso de la localidad, de una sociabilidad exquisita y culta, se granjeó las simpatías generales desde el primer momento que llegó a Quillota. Hombre de mundo y de talento, atrae por su franqueza, por su sencillez y por ese don de gentes, que lo hace acreedor a las mejores consideraciones.

En una conversación que sostuvimos con él, nos manifestó su resolución inquebrantable de cooperar a la política y a la labor de reconstrucción nacional del Excmo. señor Ibáñez del Campo.

Ha recorrido todo el departamento, imponiéndose de las menores necesidades; ha inspeccionado todos los servicios públicos, solucionando diversas dificultades, dedicando una preferencia especial a la construcción y arreglo de caminos, base principal de progreso y de bienestar.

Felizmente, el gobernador señor Gómez, ha encontrado también un cooperador entusiasta y abnegado, en el alcalde, don Arturo Wilson Solar, que recientemente ha cumplido un año de labor, en medio de los agradecimientos y de las felicitaciones de todo el pueblo por su actuación y por su labor, siempre tesonera y constante.

En la actualidad, Quillota atraviesa por una época de resurgimiento. Se ve que hay confianza en sus autoridades, confianza a que se han hecho acreedores por la rectitud de procedimientos, encuadrados en todo momento en la justicia y en la ley.

Recientemente se ha hecho cargo de su puesto el juez letrado, don Peregrín Sepúlveda, después de haber inspeccionado todos los juzgados de su jurisdicción.

El señor Sepúlveda merece también un aplauso especial por su proceder recto y justiciero.

Está a cargo del Escuadrón de Carabineros, el capitán don Alejandro Barros Harding, quien ha realizado una profunda y encomiástica labor. El Escuadrón Quillota mantiene destacamentos en Calera, Llay-Llay, Quintero, Hijuelas, La Cruz, Puchuncaví, Ocoa, Melón, La Capilla, Mauco, Mineral El Soldado, etc. Se vigilan cuidadosamente todos los caminos del departamento.

En labor social, se mantiene una escuela en la misma comisaría, otra en la cárcel y otra en Mauco. En la cárcel se enseña a todos los reos.

Han formado entre los mejores elementos un club de deportes, que ha tenido siempre espléndida actuación. Los oficiales dan conferencias periódicas sobre diversas materias. ...mentos indispensables, habiéndose... Con erogaciones se va a adquirir un carro ambulancia con todos los ele- organizado para este objeto, un concurso hípico, beneficios, etc. Durante el año se pasaron 315 partes en el departamento por infracción a la ley de alcoholes. Infracciones locales, 1,073.

Tanto los oficiales como la tropa en general, vigilan cuidadosamente el estricto cumplimiento de la ley de instrucción primaria obligatoria.

El servicio de identificación marcha en forma altamente satisfactoria, estando a cargo de él dos competentes funcionarios, los señores Manuel Arellano y Alfonso Abarzúa.

Desde hace más de 30 años, desempeña las funciones de oficial del Registro Civil, don Jorge Carvallo. En el año 1929 hubo 1,060 nacimientos, defunciones 720, matrimonios 215.

La instrucción, tanto primaria como secundaria, marcha normalmente, notándose marcado entusiasmo entre todo el profesorado en general. El Liceo de Niñas ha desarrollado una activísima labor educacional.

Uno de los mayores orgullos de Quillota lo constituye el Batallón Zapadores, cuyo comandante, el mayor don Jacinto Ochoa, ha sabido conquistarse generales simpatías.

Tanto el comandante Ochoa, como la oficialidad en general del batallón, gozan de las mayores consideraciones no sólo entre la sociedad, sino que también entre todo el elemento popular.

Funcionan en Quillota dos teatros, el Municipal y el Nacional, cuyo concesionario y propietario, respectivamente, don Carlos Blanchard, se preocupa de traer los mejores espectáculos, que el público sabe corresponder debidamente. El señor Blanchard, desatendiéndose muchas veces de intereses particulares, proporciona funciones a precios netamente populares, dando beneficios a sociedades de beneficencia y deportivas.

Establecimientos comerciales los hay bastantes y buenos. Hoteles cómodos y elegantes, etc.

Industrias, como la Curtiduría de don Ernesto Bertelsen, la fábrica de conservas de Gray y Sinclair, la fábrica de tomates en conserva de Bozzolo Hnos. y varias otras, contribuyen al progreso de la localidad.

Fuera de la prensa local, "El Quillotano", "El Diario" y "La Tarde", mantienen corresponsalías los diarios "La Nación", "La Unión" y "El Mercurio". "El Quillotano" es el decano del departamento, siendo fundado en el año 1886 por los escritores y periodistas don Zorobabel Rodríguez, don Teodosio Figueroa Larcamp y don Domingo Ponce Brito, los dos primeros ya fallecidos.

Cuenta Quillota con cómodas instituciones sociales, como el Club Unión, el Centro Rafael Ariztía y el Círculo Italo-Español.

El Cuerpo de Bomberos sabe desempeñarse en todas las ocasiones con toda dignidad, sobresaliendo la primera compañía por su disciplina y por su actuación eficaz y oportuna.

La brigada de Boy Scouts también hace una vida activa y de provecho.

En general Quillota ha encarado con todo entusiasmo y decisión los problemas que atañen a su progreso y es satisfactorio dejar constancia que, gracias al celo y laboriosidad de sus autoridades, cada uno de ellos ha ido encontrando inteligente solución.—Ponce Roldán.

VALDIVIA

UNA GIRA DE ESTUDIO POR LA REGION

Estado de las sementeras y de las plantaciones de cáñamo.— Los campos de engordas muy buenos

VALDIVIA, 22. — Acabamos de realizar una rápida gira de estudio por los campos de esta región. Salimos de Valdivia en uno de los vapores que hacen la carrera hasta Putabla, desde cuyo puerto fluvial nos trasladamos a las casas del señor Guillermo Berckhoff en auto de su propiedad y por un buen camino construído por los agricultores de esos feraces campos.

La ruta Valdivia-Putabla, considerada como factor de turismo, es de los más interesantes por los bellos panoramas que la vista sorprende a ambos lados del río. El vapor va dejando o tomando pasajeros en los puertos denominados Cabo Blanco, Punucapa, Tres Bocas, Chorocamayo, Rebellín, Plaza de Armas, Pichol, Tralcao, Puerto de las Vigas, Liefe, Chihuao, Puerto Nuevo, Palos Altos, y, finalmente Las Lomas y Putabla. A la hora en que arribamos a este último puerto, había dos vaporcitos atracados al muelle: el "San Pedro" y el "Collico", ambos tomando carga.

Durante la jornada en auto, que es de unos diez kilómetros, pudimos admirar el estado magnífico de las sementeras. Don Guillermo Berckhoff tiene una gran sementera, la que le producirá alrededor de unos ocho mil sacos de trigo, aparte de la avena que ocupa también una buena extensión.

En el mismo fundo de este caballero observamos un campo sembrado de cáñamo. Se trata de una siembra experimental para probar los abonos. Un cuadro está sin abono, otro está abonado con escorias Thomas, otro con cal y el otro con fosfato. El Administrador del señor Berckhoff nos dijo que las plantas con escorias Thomas han adquirido un mayor desarrollo, lo que demuestra la superioridad de este abono.

Colindantes con la sementera aludida se encuentra otra de su hermano Julio, la que abarca una extensión de 470 cuadras. El trigo se presenta en condiciones muy halagadoras para su dueño.

Volvimos a Valdivia por la vía férrea, habiéndonos embarcado en la Estación de Máfil. Este recorrido nos permitió observar varias haciendas, todas ellas con abundoso talaje y con excelentes animales de engorda.

Los agricultores están preparando los elementos que necesitan para las cosechas, que se iniciarán en los primeros días de febrero.—(Barra).

ANTOFAGASTA

"QUE SEAN LAS VIRTUDES CIVICAS Y MORALES NUESTRO MAS SEGURO EXITO DE UNION"

dicen los veteranos peruanos a sus congéneres de Antofagasta.—Encomiástica respuesta de la Sociedad "Vencedores del 2 de Mayo del Perú"

ANTOFAGASTA, 22. — Con motivo de la reanudación de las relaciones diplomáticas de Chile y el Perú, la Sociedad de Veteranos del 79 de Antofagasta envió a su congénere del Perú una encomienda nota de felicitación.

El presidente de la Sociedad "Fundadores de la Independencia y Vencedores "El Dos de Mayo" de 1866 del Perú", contestó la nota chilena en los siguientes términos:

"La Sociedad que tengo el honor de presidir, en cuyas filas militan la casi totalidad de los sobrevivientes de la Guerra del Pacífico, ha sido informado en su última sesión de su atenta nota fechada el 16 de diciembre del año fenecido. Asumiendo, previo especial acuerdo de mis consocios, la representación de este núcleo de veteranos, quiero expresarle que compartimos con Uds. la satisfacción de ver solucionada la más difícil cuestión entre nuestros países. Merced a la política francamente americanista y sin resabios de nuestros respectivos Jefes de Estado, compartimos hoy la esperanza porque sean las virtudes cívicas y morales nuestro más seguro éxito de unión y la efectiva garantía del creciente progreso de nuestros países. Con el agradecimiento de la sociedad que represento, para todos y cada uno de los miembros de esa institución, reciba señor presidente un fraterno saludo y el testimonio de mi especial consideración. — Dios guarde a Ud. — Por el presidente, firmado.—Ricardo Cevilla.—(Admussen).

RANCAGUA

DOÑA ZOILA MEDINA DE SOTO

RANCAGUA, 22.— El Domingo último falleció en el vecino pueblo de Lo Miranda la distinguida señora de esa localidad, doña Zoila Medina de Soto, esposa del prestigioso caballero don Antenor Soto.

La muerte de la señora Medina de Soto ha producido en el pueblo hondo pesar. Dama llena de virtudes, formó una familia honorable y practicó el bien sin exclusiones. Su hogar estuvo siempre abierto a sus numerosas relaciones a quienes brindaba franca y cariñosa hospitalidad.

Sus funerales tuvieron lugar ayer en la mañana y fueron una sincera manifestación de pesar. Un largo cortejo formado por las numerosas relaciones de la familia Soto Medina acompañó los restos hasta el cementerio del vecino pueblo de Doñihue.—(Espinosa).

FUME
THE MONARCH
$ 1.20
¡El rey de los cigarrillos habanos!
¡— Elaborados por la Cía. Chilena de Tabacos. —

Academia Técnica Militar llegó a Valdivia

VALDIVIA, 22. — Ayer arribó a Valdivia, procedente de Concepción, una delegación de la Academia Técnica Militar, a cargo del Director, coronel señor Miguel Berrios. Componen esta delegación el Sub-director de dicha Academia, mayor don Víctor Labbé, profesores señores comandante del Ejército español señor Adrados; capitán Polloni, capitanes Canales, Carvallo, Chacón, Stringe y Aguirre; tenientes Guiraldis, Echeverría, Beas, Rojas, Valdés y Victoriano.

Vienen a estudiar los principales establecimientos industriales de Valdivia, especialmente los astilleros. Es probable que permanezcan en esta ciudad unos tres días.

El capitán Canales nos manifestó que un día lo dedicarán exclusivamente a conocer los balnearios para visitar al mismo tiempo los fuertes.—(Barra).

Concurso

ABRESE CONCURSO PARA LA PRESENTACION DE PLANOS, ESPECIFICACIONES Y PRESUPUESTOS PARA LA

CONSTRUCCION DEL NUEVO TEATRO MUNICIPAL EN SAN FERNANDO.

BASES EN LA SECRETARIA MUNICIPAL.

SUMA CONSULTADA HASTA $ 180,000.

PLAZO PARA ABRIR EL CONCURSO: 1.o DE ENERO DE 1930.
SE HAN ESTABLECIDO 2 PREMIOS:

PRIMER PREMIO $ 2,000 Y 2.o PREMIO $ 500.

EL ALCALDE.
Int.—G.

CONCEPCION

Se organizará en Concepción una gran Cooperativa lechera

CONCEPCION, 22. — Hoy estuvo en esta ciudad, el Director del Servicio de Cooperativas señor Rodolfo Raurich, acompañado del Jefe de Sección señor Oscar Parrao, quienes han realizado provechosas gestiones en favor de la organización de cooperativas. En este momento, el Corresponsal de "La Nación" ha sido informado de que en el vecino puerto de Talcahuano se organiza una gran cooperativa entre los obreros, cuyos socios pasan de cuatrocientos. Entrevistado el señor Raurich por el corresponsal infrascrito, ha declarado que estudia la organización de una gran cooperativa lechera en Concepción, para lo cual ha encontrado un ambiente por demás propicio. Ha agregado, que para ultimar algunos detalles de esta organización, espera hacer un nuevo viaje a Concepción.—(Poblete).

Llegó a Puerto Montt el trimotor "Junker"

PUERTO MONTT, 22. — El trimotor "Junker" de la Línea Nacional de Aviación, que salió hoy en la mañana de Santiago, piloteado por el Teniente señor Luis Bate, aterrizó en el campo de Chamiza, sin novedad, a las 16.40 horas. El avión trajo pasajeros y correspondencia. —(Viveros).

THE AMERICAN SHOE FACTORY

Se cita a Junta General Ordinaria de Accionistas, para el viernes 31 del actual, a las 11 1|2 A. M. en los salones de la Asociación de Industrias de Calzado y Curtidurías, Agustinas 615, para tratar de la aprobación del Balance y Memoria correspondiente al segundo semestre de 1929. Elección de Directorio y nombramiento de Inspectores de Cuentas. El Registro de Accionistas permanecerá cerrado desde el 23 al 31, inclusive.

EL DIRECTORIO.
7525.—Ct. 29 E.

DEFUNCION

Ha dejado de existir nuestra querida e inolvidable esposa y madre, señora

María Lalance de Saclier

Rogamos a sus amigos se sirvan acompañar sus restos al Cementerio General. El cortejo partirá desde su casa habitación San Geraldo N.o 995, hoy a las 16 horas.

LA FAMILIA.

DECES

Nous avons la douleur de faire part aux amis et connaissances, de la perte cruelle que nous venons d'éprouver dans la personne de notre chère épouse et mère

Marie Saclier née Lalance

Et nous prions de bien vouloir assister à ses obsèques qui auront lieu le Jeudi 23, a 16 heures, partant le cortège de la calle San Gerardo N.o 995.

Francois Saclier et famille

DEFUNCION

Ha fallecido nuestra querida esposa y madre, señora

María E. de Gorichón

Sus restos serán conducidos al Cementerio General, mañana viernes, a las 10 horas.

El cortejo partirá desde su casa habitación, calle Cochrane N.o 865.

Marcelo Gorichón M., Luis, María, Marcelo y Berta Gorichón Escobar.

Estación RADIOTELEFONICA DE "LA NACION"

C. M. A. O.

CASILLA 828 — ONDA 300 M. — TELEFONO N.o 80640

PROGRAMA DE HOY

CONCIERTO OFRECIDO POR LA

CASA HANS FREY
ESTADO N.o 196

DISCOS

BRUNSWICK	NACIONAL ODEON — MAX GLUCKSMANN
1. 40781. Cuándo llora el corazón. Tango.	1. 4592. Ya no puedo llorar. Vals.
2. 40737. Una noche feliz. Vals.	2. 18333. Chispero. Paso Doble.
3. 40749 Los brinquitos. Fox-Trot.	3. 12000. Muchacho alegre. Fox-Trot.
4. 40763. Desde mi tierra he venido. Corrido.	4. 4494. Colette. Fox-Trot.

DE 21.30 A 23.30 HORAS

AUDICION OFRECIDA POR LA

"CASA COLUMBIA"
Estado esquina Plaza de Armas

Programa Casa del Valle

IMPORTADORA DE ARTICULOS DE RADIO

23 — SAN DIEGO — 23

DE 19 A 19.30 HORAS, CONCIERTO OFRECIDO POR LA

"VIÑA LINDEROS"
(Gazitúa-Braun)
(El vino francés de Chile)

AGENTES EN VALPARAISO, NORTE Y EXTRANJERO.—Wagner, Chadwick y Cía. AGENTES EN CONCEPCION Y SUR, Weir Scott y Cía.—Agente en Santiago, Federico Bierwith, Huérfanos 1059, Teléfono 88309, Sub-agente en Santiago (vino suelto).—Raúl Gacitúa, San Pablo 1128, Teléfono 83813

PROGRAMA DODGE BROTHERS

Ofrecido por la casa BESA y Cía. Ltda. Importadora de los automóviles DODGE BROTHERS y camiones GRAHAM BROTHERS
HOY DODGE BROTHERS

1.—Rapsodia Húngara. Liszt. N.o 1, parte 2.a. Disco Columbia N.o 5057.
2.—Chaminade. Pierret. Piano, por el señor Luis Alvarez.
3.—Dónde estás, dulce Canción?... Vals canción.
4.—Bohm. Tarantella. Orquesta.

DE 21 1|2 A 23 1|2 HORAS

Concierto «La Nación»

1.—Rapsodia Húngara. N.o 1, parte 1.a. Liszt. Solo de piano de José Echaniz.
2.—Favorita. ¡Oh! mío Fernando. Cantado por la soprano, señora Zunilda Carrasco.
3.—Por tu querer. Fox canción, por el Trovador Romántico.
4.—Schuman. Reverie, por la Orquesta.
5.—Raquel. Vals, disco Columbia N.o 5077.
6.—Chopin. Mazurca. Piano por el señor Alvarez.
7.—HORA OFICIAL.
8.—La estrella de mi suerte. Por la orquesta Paul Whiteman.
9.—Tu dulce sonrisa. Vals, cantado por la señora Zunilda Carrasco.
10.—Sombras azules. Fox-Trot.
11.—Gounod. Vals, por la orquesta.
12.—Abotona su abrigo. Fox-Trot, por la orquesta Paul Whiteman.
13.—Mignón, cantado por la señora Zunilda Carrasco.
14.—Alma Latina. Orquesta Viva Tonal.
15.—Raff. Cavatina. Orquesta.
16.—Il bacio. María Kurenko. Disco Columbia N.o 1001.
17.—Tosca. Cantado por la señora Zunilda Carrasco.
18.—Noche azul. Vals lento, por la orquesta Viva Tonal.
19.—Albéniz. Córdoba. Orquesta.
20.—Invitación al Vals. Parte 1.a. disco Columbia N.o 9-C.
21.—NOTICIAS DE ULTIMA HORA.
22.—Invitación al Vals. Parte 2.a

EN ESTA RADIO ESTACION SE EMPLEA UNA MAGNIFICA PIANOLA PIANO, DE INTERPRETACION, MARCA DUO-ART, CASA DOGGENWEILER, ARTURO PRAT N.o 166, IMPORTADORES

Educación de ciegos en Estados Unidos

Sobre este tema hablaron los esposos Mather. — Concurrieron el Ministro Navarrete y el Intendente de la Provincia

En la tarde de ayer los esposos Mather, dictaron dos conferencias en la Universidad de Chile sobre la educación de los ciegos en Estados Unidos de Norteamérica.

Al acto concurrieron el Ministro de Educación, don Mariano Navarrete, el Intendente de la provincia, don Arturo Acevedo, el Subsecretario de Educación, señor Monreal, los Directores Generales de las diversas ramas de la educación pública, directores y profesores de escuelas experimentales y numerosos profesores.

El señor Mather, dijo en su conferencia que su viaje a Chile tenía por objeto hacer propaganda en bien de la educación de los ciegos de cada país. Esbozó a continuación lo que en este sentido hace el Instituto Perkins de Estados Unidos, establecimiento en el que ha ofrecido dos becas para profesores normalistas chilenos.

A continuación la señora Mather usó de la palabra para explicar lo que significa un "Faro", instituciones cuyas finalidades son educar a los ciegos y, principalmente, prevenir la ceguera.

Finalmente se exhibió una película en la que se demostraron diversos métodos y procedimientos usados en Estados Unidos para la enseñanza de ramos prácticos y científicos a los privados de la vista.

La misma película será exhibida en público hoy, a las 3 de la tarde en la Sala Imperio. La entrada será libre.

Sistemas de colonización en Europa

SERA EL TEMA DE LA CONFERENCIA QUE DICTARA DON CARLOS ANGULO Y CAVADA

El sábado próximo, en el Círculo Español, dará una conferencia sobre "Sistemas de colonización de los países europeos", el señor don Carlos Angulo y Cavada.

El conferenciante es corresponsal en viaje de diversos diarios españoles y americanos, a los cuales envía correspondencias y noticias de los países que visita.

Se han repartido las invitaciones del caso.

No hay Defensor de Menores en Santiago

Con el objeto de solucionar esta situación se reunirán hoy el Presidente de la Corte y el de la Sala de turno

Con motivo de la renuncia que ha hecho de su cargo de Defensor de Menores don Aníbal Letelier, se ha producido una situación un tanto anómala en la administración de justicia, principalmente en las gestiones de jurisprudencia voluntaria.

Según el Decreto-Ley que señaló sueldos a los Defensores de Menores y suprimió al Defensor de Obras Pías, durante el feriado judicial, que dura desde el 15 de enero hasta el 1.o de marzo, uno de los tres Defensores que hay en Santiago despachará todo los asuntos que a estos funcionarios corresponden.

Durante el presente año tocaba servir ese turno a don Aníbal Letelier, quien renunció hace algunos días el cargo que desempeñaba.

Por tal motivo, aquellas gestiones en que debe intervenir el defensor, se han visto paralizadas desde hace varios días, por no haberse contemplado expressamente en la ley la forma en que serían subrogados tales funcionarios durante el feriado, situación que se complicó aún más con el hecho de encontrarse el defensor, señor Joaquín Prieto, en Viña del Mar, y no atender su oficina durante el verano el otro defensor, señor Ignacio Marchant.

A fin de buscar una solución, el presidente de la Corte, señor Blanchi Tupper, se reunirá en la mañana de hoy con presidente de la Sala de turno, señor David Carvajal Arrieta.

Alcaldes y Gobernadores

LAS DESIGNACIONES

Alcalde suplente de la Comuna de Suñoa, fué nombrado el señor Ramón Cruz M., mientras el titular hace uso de licencia.

—Se aprobó la designación recaída en don Francisco Buddenberg para que desempeñe, en calidad de suplente, el cargo de Alcalde de San Fernando.

—Fué aceptada la fianza rendida por el Gobernador de Santa Cruz, señor Fernando Hurtado Echeniqué.

LICENCIA

Se concedió licencia al médico mayor de Carabineros, Prefectura de Magallanes, don Alfredo Jiménez Torrejón.

CARTA DE CIUDADANIA

SE DENEGO UNA SOLICITUD

El Ministerio del Interior expidió un decreto, por el cual deniega la solicitud de carta de nacionalización formulada por el súbdito español don Joaquín Badía Verguer, por encontrarse con sus facultades mentales perturbadas.

En Argentina se aprecia la labor reconstructiva del Gobierno del Excmo. señor Ibáñez

Cómo se estima en el vecino país el arreglo del Pacífico. — Las vinculaciones entre ambos países y la política de los transandinos. — La situación interna de Argentina. — Lo que nos dice el Embajador de Chile en Argentina, don José Francisco Urrejola

Ayer tuvimos oportunidad de conversar, sobre diversos tópicos de actualidad, con el Embajador de Chile en Argentina, don José Francisco Urrejola, diplomático que se encuentra desde el lunes pasado en esta capital después de haber realizado con éxito su viaje desde la capital del Plat ahasta Santiago, por la vía aérea.

Como se recordará, el Embajador señor Urrejola ha sido objeto de numerosas demostraciones de simpatías, como nuevo representante de Chile ante el Gobierno del Excmo. señor Irigoyen, tanto de parte del Gobierno mismo del vecino país, como de la sociedad e instituciones bonaerenses.

Al pedirle ayer sus impresiones acerca del desempeño de su misión diplomática en la capital argentina, empezó por manifestarnos que siempre ha sido un admirador de los progresos y de la riqueza inmensa de la República hermana; la considero, nos dijo, como un crisol gigantesco en el cual se están fundiendo elementos de extracción europea que diariamente se incorporan con un gran acervo de actividades y cultura, a la gran riqueza moral y material que caracteriza a ese pueblo.

Días ha habido en que han entrado de Europa tres mil pasajeros, continuó diciéndonos el señor Urrejola. Barcos de todas las nacionalidades y en un número que es verdaderamente arombroso llegan a la capital de Plata en demanda de los riquísimos productos de esa gran nación, siendo portadores al mismo tiempo de anhelos, aspiraciones y rumbos que caracterizan estos momentos de renovación, espiritual y material que vive la humanidad.

A cualquiera que juzgue sin prevención, nos agregó, le llamará poderosamente la atención la cultura del pueblo argentino y sus ansias de perfeccionamiento, como asimismo su optimismo inagotable y la seguridad con que espera los grandes destinos a que lo llaman sus riquezas y su posición geográfica en esta parte del continente.

—Y qué decir de la gentileza que se gasta con nosotros. El nombre de Chile es querido y respetado; podría citar innumerables casos que demuestran este aserto y este cariño que está en todas las capas de la sociedad. Gobierno, instituciones particulares, sociales o culturales, de fomento y producción, todas tienen el más espontáneo gesto para todo lo que sea chileno.

Me es grato, igualmente, consignarles que el Excmo. señor Irigoyen ha tenido para el Embajador que habla, las más exquisitas atenciones, realizadas por la llaneza y espontaneidad de su carácter; así en cada oportunidad en que he tenido ocasión de hablar con él, no ha escatimado sus elogios y su afecto para el Gobierno y pueblo de Chile. Bien sabido es el tradicional afecto que por nuestro país siente el distinguido mandatario argentino.

Y nos agregó: He tenido oportunidad de apreciar, cómo el Ministro de Relaciones Exteriores, señor Oyanarte, de brillante carrera pública, que pertenece por herencia a una tradición de alta cultura y de reales méritos, exterioriza en todo momento la simpatía que le merece nuestro país y su Gobierno.

No deben olvidar ustedes, continuó el señor Urrejola, que la Argentina es una nación entregada desde mucho tiempo a la acción benéfica de los hechos. Ahí, la palabra hueca no tiene campo de desarrollo y es por eso que allí son justipreciadores de la inmensa labor constructiva que realiza el Excmo. señor Ibáñez. Nada pasa inadvertido a los ojos escrutadores de los argentinos que sólo le dan mérito a la acción prescindiendo de las frases.

—¿Cómo se estima en el vecino país el arreglo del Pacífico? preguntamos.

*

—El arreglo de la cuestión del Pacífico, que por sus proporciones era ya un problema americano, ha hecho que se destaque con enorme relieve la personalidad del Jefe de Estado chileno; la prensa independiente no le ha escatimado sus aplausos y ha manifestado que para las Repúblicas del sur del Pacífico se ha abierto, con esta solución, una nueva era de grandeza económica cuyas proyecciones por el momento es difícil calcular.

Asimismo, nos advierte el Embajador Urrejola, que en el orden interno, la consagración de todas las fuerzas de la República al trabajo y a la reconstitución nacional, sin huelgas, sin prédicas subversivas, sin quebrantamientos de la tranquilidad pública, esta labor de colmena que observa cualquiera que visita nuestro país, son hechos que allí se celebran y aquilatan con justicia.

—¿Y de las vinculaciones entre ambos países?

—... Las vinculaciones con la República Argentina no pueden ser en estos momentos más cordiales y con satisfacción he visto, en Buenos Aires, muchas manifestaciones al respecto, como asimismo he leído en importantes rotativos de esa capital los comentarios muy favorables a la política del Excmo. señor Ibáñez, tendiente a vincular estrechamente mediante transandinos a estos dos países. El Excmo. señor Ibáñez, en reiteradas oportunidades ha exteriorizado un punto de vista neto y concreto sobre esta cuestión. También el señor Ministro de Fomento en el último Congreso de Ferrocarriles que se celebró en esta capital, en declaraciones que son del dominio público ha subrayado esas declaraciones. Puedo agregarles que dentro del presupuesto extraordinario que es ya ley de la República, ocupan un lugar de honor las partidas correspondientes a la realización de esos ideales.

—¿Cómo aprecia usted la situación interna de la República Argentina?

—Puedo expresarles que las noticias abultadas, muchas sin fundamentos y generalmente impresionistas o teñidas por el calor meridiana, no pueden reflejar la situación efectiva que existe en ese país.

Sus dirigentes se han trazado plausibles líneas de Gobierno dentro de las cuales desarrollan sus actividades de progreso nacional. La Nación argentina avanza confiadamente en demanda de su futuro progreso, nos dijo finalmente el cuarto diplomático chileno, y aspira a marchar hermanada con los países de América y, en especial con los otros."

El Director de Beneficencia

FUE A CARTAGENA

Ayer se dirigió a Cartagena a resolver la compra de los terrenos inmediato a ese puerto, donde se construirá el Hospital de Niños Convalecientes, el Director General de Beneficencia acompañado del médico Inspector, doctor Isauro Torres.

Falleció un capitán veterano del 79

Sus funerales serán hoy. — Ascensos y destinaciones en el Ejército

Ayer dejó de existir en esta ciudad el capitán de la campaña del Pacífico, don Pedro Celis Olea.

Oficial distinguido de la guerra del 79, tomó parte en varias acciones de esa campaña.

Sus funerales se llevarán a efecto hoy a las 4 de la tarde. El cortejo partirá desde su casa habitación, Avenida O'Higgins 1514.

Le rendirán los honores de ordenanza en el Cementerio General, una compañía del Regimiento Buin.

ASCENSOS. — El Ministerio de Guerra expidió ayer los siguientes ascensos y destinaciones:

Al grado de coronel de Ejército en el arma de infantería, el teniente coronel don Luis Pinochet Lebrun, quien prestará sus servicios como comandante del Regimiento de Infantería N.o 7, Esmeralda (Antofagasta).

DESTINACIONES.— Los capitanes señores Eduardo Ramírez Sotomayor, Adolfo Ballas Drevet y Benjamín Barrientos O., pasarán a continuar sus servicios a la Escuela Militar, como ayudante de la inspección de infantería (Santiago), y al regimiento de infantería N.o 4, "Rancagua" (Arica), respectivamente.

—El teniente don Alfredo Muñoz Cisternas, al regimiento de caballería N.o 5, "Lanceros de Cruz", dejando el regimiento caballería N.o 8 de Antofagasta, y los sub-tenientes señores Homero Cuevas Carrasco, al regimiento de infantería N.o 12 Pudeto, Mario Beauchemin Cortés, al regimiento de infantería N.o 2 "Maipo", en Valparaíso.

—Los sub-tenientes dentistas señores Miguel Valenzuela Donoso y Fernando Mardones Muñoz, pasarán a continuar sus servicios a la Escuela Militar y al Regimiento de Caballería N.o 6, Dragones de Freire, respectivamente.

El teniente don Marcelo Martín Droguett, fué destinado a la Escuela de Caballería de Santiago.

—Los capitanes contadores señores José Vásquez, Enrique Muñoz A., Salvador Sánchez Pedreros, Gustavo Donoso Espinoza, pasarán a continuar sus servicios al comando en jefe de la II División de Infantería en Valparaíso, a la Intendencia de Establecimientos militares, al regimiento de artillería N.o 3 "Chorrillos", en Talca y a la Escuela Militar de Santiago, respectivamente.

El teniente contador señor Edmundo Villarroel Celis y el subteniente contador don Raúl Aguirre Valdés, han sido destinados al Estado Mayor General y al Departamento Administrativo del Ministerio de Guerra, respectivamente.

LICENCIA.—Dos meses de licencia por motivos de salud fueron concedidos al capitán don Manuel Rodríguez Urrutia.

NOMBRAMIENTO. — Comandante del grupo de artillería a caballo N.o 3, "Angol", fué nombrado el mayor don Enrique Jiménez Gallo.

A continuar sus servicios como jefe de la sección del Departamento del Personal del Ministerio de Guerra, fué designado el teniente coronel don Hernán Jarpa G.

EN LA PRESIDENCIA

S. E. el Presidente de la República recibió ayer tarde a los niños, hijos de rotarios chilenos de Valparaíso, que se dirigirán en breve al Perú en misión de confraternidad.

Los niños chilenos son portadores de folletos, fotografías de propaganda, que distribuirán a los niños hijos de rotarios peruanos.

CORTES MARCIALES.— Miembros de la Corte Marcial de Iquique, fueron nombrados los señores Bernardo Muñoz y José Iturrieta Varas; de Valdivia, los señores Marco A. Vallejos Garcés y Julio Espinoza; de Santiago, los Ministros señores Silva Cotapos y Carlos A. Campos, y de Concepción, los señores Gonzalo Brañas y Constantino Muñoz.

RECLUTAMIENTO.—Se ha dispuesto que las horas de oficinas en los cantones de reclutamiento durante los días hábiles del presente año, sean las siguientes: de 9 a 12 de la mañana y de 15 a 18 horas en la tarde. Durante el período de inscripciones y de llamado a control se atenderá también al público los días Domingos y festivos de 9 a 12.

Agasajos a los periodistas brasileños

Ayer los recibió S. E. — Estuvieron en la Cámara. — Banquetes. — Hoy

Durante el día de ayer han continuado recibiendo diversas manifestaciones de simpatías los periodistas brasileños que visitan la capital.

EN LA PRESIDENCIA

A las 4.30 de la tarde, los visitantes, acompañados del Embajador del Brasil, Excmo. señor Abelardo Rocas y del Introductor de Diplomáticos don Claudio Vicuña Viel, fueron recibidos en audiencia especial por S. E. el Presidente de la República.

El Excmo. señor Ibáñez conversó por espacio de 20 minutos con los jóvenes representantes de la prensa carioca, señores Luis Vianna, Barreto Leité, Lourival Almeida y Sodré Vianna, sobre diversos aspectos de la política social y económica del Gobierno. Igualmente, durante esta cordial entrevista, el Primer Mandatario fué informado por los periodistas brasileños del interesante raid que realizaron en avión desde Río de Janeiro hasta la capital.

EN LA CANCILLERIA

En seguida de abandonar la Presidencia los periodistas cariocas pasaron a la Sección de Propaganda del Ministerio de Relaciones Exteriores, donde fueron recibidos por el jefe de esos servicios, señor César Silva Cortés, quien les proporcionó folletos, fotografías y diversas informaciones de interés sobre el desarrollo comercial, industrial y agrícola del país.

LA VISITA A LA CAMARA

A las 5.30 de la tarde, los señores Luis Vianna, Barreto Leité, Almeida y Sodré Vianna, acompañados de un grupo de colegas de Santiago, visitaron la Cámara de Diputados, donde el Presidente de esa Corporación, don Joaquín Tagle Ruiz, les ofreció un té. Asistieron a una parte de la sesión que se celebraba en esos momentos y visitaron las diversas secciones del Congreso.

EL PROGRAMA DE HOY

En la tarde, la dirección de "El Diario Ilustrado" los invitará a una manifestación en El Alba.

El sábado próximo, a mediodía, la dirección de "La Nación", les obsequiará un almuerzo en una quinta de los alrededores de la ciudad.

EN EL CLUB DE AJEDREZ

El directorio del Club de Ajedrez Chile festejará el sábado al periodista señor Luis Vianna, presidente de la Federación de Ajedrez del Brasil, y destacado aficionado sudamericano.

El señor Vianna jugará el sábado una simultánea a 20 tableros con aficionados santiaguinos y realizará también algunas partidas con el campeón de Chile, don Mariano Castillo.

Las adhesiones para la manifestación que le ofrece este club se recibirán hasta el viernes en Moneda N.o 1061.

ASPECTOS DE LA EDUCACION EN CALIFORNIA

Con este título el Departamento Técnico de la Dirección General de Educación Primaria ha lanzado a la publicidad el folleto N.o 17 de las publicaciones educacionales. Este folleto, del cual es autor don Andrés Escobedo, comisionado por el Gobierno para estudiar la materia en Estados Unidos de Norte América, será repartido entre el profesorado del país.

BAILE EN EL CIRCULO HELVETICO

Con motivo de celebrar el Club Deportivo Nacional el 7.o aniversario social de su fundación, realizará esta noche en los salones del Círculo Helvético, Agustinas 1220, un gran baile social, al cual ha invitado a distinguidas personalidades de nuestro mundo social, y deportivo, y a los miembros de la prensa.

El baile se iniciará a las 9.30 y terminará, después de la sesión solemne que se verificará con motivo del reparto de los premios obtenidos en la temporada.

ABONO POR AÑOS DE SERVICIOS

Se ha otorgado un abono de cinco años de servicios al capitán de Carabineros don Ignacio Vergara Ruiz.

EXONERADO DE SU PUESTO

Con fecha de ayer se dictó un decreto gubernativo por el que se exonera de su puesto de contador jefe de los Talleres Fiscales de Pisiones, a don Antolín Santander Leiva.

LIBRETA PERDIDA

Don Alberto Briceño Marín, será una buena gratificación a la persona que le devuelva una libreta con documentos, cartas y valores por cobrar de importancia para él, que se le perdió a las 9 de la mañana de ayer en la Plaza de Armas.

Su dirección, es Huérfanos 1117, oficina 42.

Tribunales de Justicia

CORTE DE APELACIONES
SALA DE TURNO

Movimiento del día 23 de enero de 1930.

Relator, señor Montero.

1. Contra Raúl Erbetta, alegato pendientes.

No vistas las demás.

Agregadas:

Contra D. Echeverría, Fallada.
Contra S. Aceval. — Fallada.
Contra R. Rodríguez, Fallada.
Falladas en cuenta:
Contra A. Salinas y otros.
L. Ramírez con Galilea Hnos.
Banco Nacional con Haas.
Contra A. Vargas y otros.
A Acevedo, Herencia yacente.
C. Vial, con Tattersall.
Campomasai con Cassasus.
A. Guzmán con R. Enríquez.
M. de Olivares con P. Medina.
H. Tapia, Nombramiento de guardatro.
C. Ros, Reposición quiebra.
F. Soto con Municapilidad de San Miguel.
N Salas con E. Prieto.
F. Neira con A. Smitmon.
Alegaron: — En la 1, don Hernán Ochoa, revocando.
En la agregada, N.o 1, don Aníbal Labarca, revocando.
En la agregada N.o 2, don Pedro Bórquez, revocando.

NO HAY POR QUE PREOCUPARSE POR SU PROPUESTO VIAJE A EUROPA

APROVECHE EL SISTEMA IMPLANTADO POR — LA — P.S.N.C.

DE SUS PASAJES Y PIDA DETALLES

A PLAZO

Demás datos y folletos.

The Pacific Steam Navigation Company

SANTIAGO, Agustinas 1017.
VALPARAISO, Blanco 689.

Dt.—X.

Tal como lo han dicho los turistas, la región sur de Chile alcanzará pronto renombre mundial

La inspección médica en la beneficencia

SE DESIGNARON LOS DOCTORES PARA LOS DIVERSOS ESTABLECIMIENTOS

Con el objeto de realizar la inspección médica de los establecimientos de Beneficencia de Santiago y la de las instituciones privadas que reciben subvención fiscal, la Dirección General de Beneficencia ha designado a los siguientes facultativos para los establecimientos que se indican:

Doctor Enrique Laval, para el Hospital del Salvador; doctor Isauro Torres, para los Hospitales San Francisco de Borja y San Juan de Dios; doctor Sótero del Río, para el Hospital San José; doctor Aníbal Ariztía, para los Hospitales Manuel Arriarán, Roberto del Río y Casa Nacional del Niño, y doctor Humberto Fuenzalida, para las Maternidades de los Hospitales del Salvador y de San Francisco de Borja.

Las instituciones de asistencia social privada, serán inspeccionadas por los doctores Laval y Torres, excepto las que se dediquen a tuberculosis, que lo serán por el doctor del Río, y las de protección a la Maternidad e Infancia, que corresponderán a los doctores Ariztía y Fuenzalida.

El Gobierno invertirá dos millones de pesos en la construcción de hoteles y establecimientos similares

El Gobierno envió al Congreso un mensaje, por el cual solicita autorización para contratar, con cargo al presupuesto extraordinario del año próximo, la construcción de hoteles y establecimientos similares en las regiones australes donde afluyen de preferencia los turistas.

El mensaje contiene las apreciaciones que reproducimos a continuación:

"La atención prestada por el Gobierno al fomento del turismo, ha demostrado que nuestro país puede tener una apreciable fuente de entradas y un factor de bienestar colectivo en la explotación de esta industria.

La propaganda de nuestras bellezas en Argentina y Estados Unidos, realizadas sólo en un año y en condiciones todavía sumamente incipientes por razones económicas, ha logrado que la venida de visitantes aumente en más de un 60 por ciento sobre el mejor de los años anteriores y ha aportado mayores utilidades a las empresas de ferrocarriles y hoteleras y a las industrias particulares.

Las espectativas futuras del turismo prometen un enorme desarrollo que se ha venido a confirmar con la reciente venida de distinguidos visitantes extranjeros. Estos han declarado que aorigan el convencimiento de que, mejorada las condiciones actuales del turismo en la región de los Lagos de Chiloé y en la región central de Chile, podrá hacerse un circuito de viajes que no sólo atraería gran número de visitantes extranjeros, sino que esas zonas alcanzarían en breve plazo un renombre mundial.

Por otra parte, es urgente adoptar las medidas necesarias para impedir el paulatino desaparecimiento de las bellezas propias extraordinarias con que la naturaleza ha dotado nuestro suelo.

Los principales países del mundo han declarado Parques o Monumentos Nacionales a los sitios que, por su hermosura o su valor histórico lo merecen, y los han dejado sometidos a la tutela de sus Gobiernos para fomento del turismo, y como cultura y agrado para sus habitantes.

Sin perjuicio del estudio más detenido que hará el Honorable Congreso sobre esta materia al considerar el proyecto de Ley de Construcción de Hoteles, el Ejecutivo estima que reviste carácter de urgencia habilitar desde luego un circuito determinado de visitas de turismo, que comprende los sitios de Los Lagos que ya tienen una atracción considerable y que presentan una serie de inconvenientes para el viajero por falta de hoteles y de atracciones.

A fin de no retardar estas obras cuya ejecución es conveniente llevar a cabo antes de la próxima temporada de verano y como las circunstancias de estar ya aprobados los Presupuestos no permiten destinar fondos con este objeto, el Gobierno estima necesario obtener autorización legislativa para contratar su realización con alguna empresa constructora que se encargue de estos trabajos, allanándose a cobrar su valor el año próximo. Esta fórmula no implica una nueva carga para el Estado, y solucionará rápidamente este problema de interés nacional.

Las sumas que se requieren para la exoneración de los sitios en que se construirán estos hoteles, se obtendrán del presupuesto vigente en la parte correspondiente al fomento del turismo y dentro de las disposiciones de la Ley 4585, que estipula en su artículo 7.o, que hasta el 30 por ciento de las sumas obtenidas por los impuestos que establece la Ley se destinarán a obras de mejoramiento en los sitios de turismo.

En virtud de estas consideraciones tengo el honor de someter a vuestra aprobación el siguiente

PROYECTO DE LEY

Artículo 1.o Se autoriza al Presidente de la República para contratar desde luego y con cargo al Presupuesto extraordinario de Obras Públicas del año 1931, la construcción de hoteles y establecimientos similares hasta por la suma de dos millones de pesos, en las regiones vecinas a los Lagos Todos Los Santos, Llanquihue, Villarrica y Salto del Pilmaiquén.

Art. 2.o Se declaran de utilidad pública los terrenos indicadas en el artículo anterior, que el Presidente de la República resuelva conservar para el Estado como sitios de turismo.

Las expropiaciones correspondientes se llevarán a cabo en conformidad a la Ley 3313, del 21 de setiembre de 1917 y su valor se cargará al rubro 11|01|09|j del presupuesto vigente.

Art. 3.o El Presidente de la República establecerá en el Reglamento de la presente Ley la forma de explotación de los sitios y construcciones a que se ha hecho referencia. Las sumas provenientes de esta explotación incrementarán los fondos destinados al fomento del turismo en conformidad a la Ley 4585, de 9 de febrero de 1929.

Art. 4.o La presente Ley comenzará a regir desde la fecha de su publicación en el "Diario Oficial".

Se ubicarán en las regiones vecinas a los Lagos, Llanquihue, Villarrica, etc. —Mensaje al Congreso

En Leyes se despedirá al Sr. Iribarren

EL 5.o AÑO LE OFRECE UNAS ONCE POR SU VIAJE A LA HABANA

Con motivo del próximo viaje que a La Habana hará el profesor don Juan A. Iribarren, los alumnos del 5.o año de derecho, lo festejarán esta tarde con unas once.

El señor Iribarren concurrirá en representación de nuestro país al Gran Congreso de Derecho Administrativo que se celebrará en la capital de Cuba, durante el mes de febrero.

Los alumnos del 5.o año de derecho, han querido testimoniar, una vez más las simpatías que les merece e distinguido catedrático, rindiéndole este homenaje, al que también concurrirán, especialmente invitados, los profesores del 5.o año de derecho, a quienes desean los alumnos hacer extensiva esta manifestación.

Las once se servirán en el hall de la Escuela de Leyes, a las 5.30 de la tarde. Las adhesiones se reciben en el mismo local hasta esa hora.

Los brigadieres egresados de la Escuela de Carabineros

Unidades en que prestarán servicios antes de recibir el título de subtenientes

Por decreto supremo, los brigadieres, cuya nómina publicamos, recién egresados de la Escuela de Carabineros, fueron destinados a prestar servicios en las siguientes unidades:

1.a PREFECTURA

9.a Comisaría.—Brigadieres don José Ignacio Prado Germain, don Hugo Hernández Barrera y don Carlos Lanza di Brolo Benedittí.

10.a Comisaría.—Brigadieres don Daniel Pantoja Quiroga, don Raúl Barahona Gallegüillos y don Samuel Urzúa Urzúa.

5.a Comisaría—Brigadieres don Manuel Cavadas del Campo, don Heriberto Iglesias León y don Juan Ignacio Labra Fuentes.

2.a PREFECTURA

1.a Comisaría.—Brigadieres don Miguel Zamudio Zamudio y don Jorge Zúñiga Carvacho.

3.a Comisaría. — Brigadieres don Emilio Oelckers Holstein, don Arturo Quzirolo Fernández y don Germán Acevedo Aguilera.

7.a Comisaría.— Brigadieres don Santiago Guianelli Pozzi y don Luis Bustos Núñez.

15.a Comisaría.—Brigadieres don Julio Valdivia Munizaga y don Osvaldo Tirado Díaz.

3.a PREFECTURA

13.a Comisaría.—Brigadieres don Luis H. Salamanca Morán y don Luis Huth Torres.

2.a Comisaría.—Brigadieres don Domingo Lafontaine Dolbaty y don Humberto Miranda Valenzuela.

6.a Comisaría. —Brigadieres don Carlos Godoy y don Francisco Varela Labra.

11.a Comisaría.—Brigadieres don Enrique Gutiérrez Pino y don Eduardo López Sepúlveda.

4.a PREFECTURA

13.a Comisaría.— Brigadieres don Enrique Larenas Larenas y don Alfredo Quezada Padilla.

12.a Comisaría.—Brigadieres don Rafael Salgado Aravena y don Héctor Jara Beltrán.

4.a Comisaría. —Brigadieres don Luis Guzmán Hermosilla, don Evanap Alvarado Deckers y don Héctor Mercado Jimenez.

8.a Comisaría. — Brigadieres don Raúl Venegas Yáñez y don Guillermo Vent Vilches.

Junta de Accionistas de la Sociedad Cooperativa Militar

Datos de la Memoria y Balance correspondientes al 2.o semestre de 1929

La junta general de accionistas de la Sociedad Cooperativa Militar tomó conocimiento de la memoria y el balance correspondientes al 2.o semestre de 1929. De este documento tomamos los siguientes datos:

El capital de la sociedad es de $ 1.125.000; pero, gracias a la buena administración, los asociados gozan de un crédito equivalente al 15 por ciento de sus sueldos mensuales, con plazo de diez meses para su cancelación. En la actualidad los créditos concedidos ascienden a un millón doscientos mil pesos.

El stock de artículo especialmente militares que indica el último balance, permite satisfacer las necesidades de los asociados a precios fuera de toda competencia.

Además los socios obtienen descuentos de 5 a 10 o|o en las principales casas comerciales mediante la presentación del carnet.

Las ventas del año último fueron superiores a las del anterior; sin embargo, las utilidades han sido iguales o inferiores, lo que revela que se cumplen estrictamente las finalidades del sistema de cooperativas.

Dedicación especial del directorio ha sido la acumulación de reservas para mayor solidez de la Sociedad y en la actualidad hay diversos fondos que suman más de medio millón de pesos.

Forman el actual directorio:

Presidente, general don Francisco J. Díaz Valderrama.

Vice-presidente, general don Javier Palacios Hurtado.

Secretario, capitán don Humberto Luco Mesa.

Pro-secretario, capitán don Ulderico Prado Díaz Valdés.

Directores:

Teniente coronel don Marcos Ortín Arredondo.

Mayor don Víctor Larenas Benavente.

Mayor don Samuel Barros Calvo.

Capitán don José M. Santa Cruz Errázuriz.

Mayores de Carabineros, don Alfredo Rojas Ansieta, don Humberto Fuenzalida Ríos y don Eduardo González Méndez.

La Cámara inició la discusión del segundo informe del proyecto sobre habitación barata

Será votado en la sesión del miércoles de la próxima semana. — Se despachó el proyecto de venta de dos transportes de la Armada. — El contrato tranviario

Sesión 39, extraordinaria, en 22 de enero de 1930

PRESIDENCIA DEL SEÑOR TAGLE RUIZ

Se abrió la sesión a las 16.15, y asistieron 34 señores Diputados.

CUENTA

Se dió cuenta, entre otros asuntos:

De dos Mensajes de S. E. el Presidente de la República. Con el primero inicia un proyecto de ley por el cual se autoriza al Presidente de la República para invertir fondos fiscales en la construcción de hoteles en el sur con el objeto de fomentar el turismo; y con el segundo, somete a la consideración del Congreso un proyecto por el cual se establece que la Tesorería General de la República podrá emitir, con autorización del Ministro de Hacienda, Bonos de Tesorería, en moneda nacional o extranjera, con un plazo máximo de seis meses y que venzan dentro del curso del año de su emisión. El monto total de los Bonos de Tesorería no podrá exceder, en ningún momento, de la cantidad que corresponda a un duodécimo del Presupuesto de Gastos Ordinarios vigente.

VENTA DE TRANSPORTES DE LA ARMADA

A insinuación de la Mesa, se puso en discusión la modificación introducida por el Senado en el proyecto que autoriza la enajenación, en subasta pública, de los transportes de la Armada Nacional "Maipo" y "Rancagua".

El señor GUZMAN GARCIA.—Llama la atención a que la modificación del Senado, que consiste en agregar la frase "en subasta pública", dificultará la operación de la enajenación, porque exigirá la intervención de la justicia.

El señor MORENO ECHAVARRIA.—Abunda en análogas consideraciones, opinando también en el sentido de que se debe rechazar la modificación.

El señor URRUTIA MANZANO.—A su juicio, se debe aceptar la modificación del Senado, que venía también en el proyecto del Ejecutivo. Si se desechara la modificación, resultaría que la Cámara aparecería revelando menos interés por resguardar los fondos públicos, que el Senado y el Ejecutivo.

—Votada la modificación, resultó aprobada por 25 votos contra 7.

CONTRATO TRANVIARIO

A indicación de la Mesa, se acordó agregar a la Cuenta de la presente sesión el informe de la Comisión de Gobierno sobre el proyecto que aprueba el contrato celebrado por el Ejecutivo con la Compañía de Tracción y Alumbrado Eléctricos.

El señor EDWARDS MATTE.—Hace indicación para celebrar sesión especial esta noche, de 22 a 24 horas, destinada a despachar este negocio, en el cual tiene vivo interés el Gobierno, como lo ha manifestado repetidas veces el señor Ministro del Interior.

El señor URRUTIA MANZANO.—Se opone, por considerar inconveniente este sistema de tratar en sesiones especiales, que casi pueden llamarse sorpresivas, esta clase de proyectos, en cuya discusión no pueden participar algunos Diputados que lo desearían; pero que, por no saber que se iban a tratar, se han ausentado de la capital. Por lo demás, no hay ningún inconveniente en que se deje para la sesión del lunes.

—Quedó sin efecto la indicación del señor Edwards Matte.

INCOMPATIBILIDAD

A petición del señor Cabrera, se trató, sobre tabla, resultando aprobado por asentimiento tácito el proyecto que declara que la incompatibilidad establecida por el artículo 8.o de la Ley 4565, a contar desde la fecha de su vigencia, no rige para el Juez de Menor Cuantía y Oficial Civil de Calera.

TRAMITACION DE PROYECTOS

Por insinuación de la Mesa, se acordó tramitar sin esperar la aprobación del acta todos los acuerdos adoptados en la presente sesión.

ORDEN DEL DIA

HABITACION BARATA

Se puso en discusión el segundo informe de las Comisiones de Legislación y Justicia y Especial de la Habitación Barata, unidas, acerca del proyecto que modifica el Decreto-Ley 268 sobre construcción de habitaciones baratas.

El señor DE LA CUADRA (don Marco Antonio).—Como Diputado informante, hace una extensa exposición de los antecedentes y razones que han tenido las Comisiones para adoptar las modificaciones que se contienen en el segundo informe.

—A indicación de la Mesa, y por petición del Ministro del Interior, se suspendió la discusión de este proyecto, con acuerdo de continuarla de 7 a 8, para entrar a discutir el proyecto de contrato tranviario.

CONTRATO TRANVIARIO

El señor EDWARDS MATTE.—Como Diputado informante, da diversas explicaciones sobre las principales disposiciones del llamado contrato tranviario. Lo considera práctico y eficaz, y claramente conveniente para el interés público. De manera que pide a la Cámara le preste su aprobación.

El señor VERGARA LEYTON.—Hace a grandes rasgos la historia de este problema eléctrico de Santiago; y con relación al nuevo contrato que hoy se somete a la consideración del Congreso, considera que sus disposiciones habrían podido ser más convenientes para la ciudad, particularmente en lo que respecta al suministro de energía eléctrica a los particulares. Por estas consideraciones, declara que salvará su voto.

El señor URRUTIA MANZANO.—Pregunta al Diputado informante si los capitales de la Compañía son nacionales o extranjeros.

El señor EDWARDS MATTE.—Considera que no vale la pena contestar una pregunta tan ingenua.

El señor URRUTIA MANZANO.—Lo ingenuo ha sido la actitud que ha adoptado siempre Su Señoría, de acuerdo con sus antecedentes.

Convendría suspender la discusión de este proyecto hasta que los diputados estuvieran en condiciones de conocer todos los antecedentes.

El señor RUBIO.—Por su parte desearía, también, saber diversos detalles de este contrato, que ni siquiera ha sido leído en la Cámara, no encontrándose, en consecuencia, los diputados, en situación de aprobarlo o rechazarlo. Convendría enviarlo a Comisión, para ver allí si es posible reformarlo.

—Por haber llegado el término de la Orden del Día, quedó pendiente la discusión general del proyecto.

INCIDENTES

OBSERVACIONES POLITICAS

El señor URRUTIA MANZANO.—Manifiesta que, como en el mes de mayo próximo habrán de venir otros hombres a actuar en el Parlamento, en un período acaso el más difícil de nuestra historia, considera conveniente que los partidos políticos, el Parlamento y el país entero conozcan algunos aspectos de la actual situación política.

El Diputado que habla se adelanta a declarar que tiene la más íntima convicción de que ha sabido cumplir con su deber como ciudadano y como Diputado.

Hace presente, en seguida, que en diversos diarios del país se ha publicado, recientemente, un artículo firmado por "El Canciller Negro", el cual, a referirse a algunos candidatos al próximo Congreso, dice que son gente de la peor especie, unos aparecidos que se dicen poseedores de la amistad del Gobierno, llegando hasta a falsificar documentos, cartas privadas y telegramas con tal de dejar la situación.

Después de dejar constancia de que estos párrafos no pueden referirse al Diputado que habla, se hace cargo de otras informaciones aparecidas, también en la prensa, sobre el reparto de candidaturas que se está verificando entre los partidos políticos y el Gobierno, al cual se asigna lo que se llama una cuota presidencial. Recuerda que S. E. el Presidente de la República pronunció recientemente en Linares un discurso, en el cual expresó su pensamiento con respecto a los futuros candidatos al Congreso, proclamando la necesidad de llevar a hombres de trabajo. El Diputado que habla se considera un hombre de trabajo, por más que no sea amigo del régimen actual.

El que habla había pensado en no volver al Congreso; pero un poderoso movimiento de los liberales y de algunos radicales de la agrupación de Talca, Linares y Maule, lo ha levantado como candidato a Senador. Pero se han presentado allí otros dos candidatos que se dicen presidenciales y que aunque no cuentan con votos electorales, proclaman que resultarán senadores por bien o por mal. El diputado que había no ha tenido ni tiene ambiciones, y por lo mismo estaría llano a un arbitraje basado en la proposición que formula en el sentido de que cederá el campo si esos caballeros demuestran que cuentan con la décima parte de las fuerzas de opinión con que allí cuenta el actual diputado por Linares. Hace presente que en la misma situación del que habla se encuentran otros candidatos regionales.

No quiere referirse a la situación interna del Partido Liberal; pero desearía que éste publicara las listas de los candidatos por él recomendados, a fin de que los desplazados sepan si lo son por el Partido o por el Gobierno.

El señor GUZMAN GARCIA. — Como miembro del Comité Liberal, declara que este Partido ha recomendado a todos sus diputados actuales, pues a todos los considera dignos.

El señor URRUTIA MANZANO. — Agradece la respuesta de su estimado amigo; y hace votos porque, si los partidos van a tener que sacrificar, como se dice, el 30 por ciento de sus cuotas, el Gobierno procure respetar los acuerdos de los partidos, de manera que sean candidatos aquellos a quienes éstos designen.

MONUMENTO A REBECA MATTE

El señor CANNOBIO. — Pronuncia un discurso de elogio a la artista señora Rebeca Matte de Iñiguez, recordando sus grandes condiciones; y formula un proyecto de ley por el cual se autorizaría la erección de un monumento para ella.

HABITACION BARATA

En virtud del acuerdo adoptado anteriormente, se prosiguió la discusión del proyecto que reforma la ley 308, sobre construcción de habitaciones baratas.

Reanuda sus observaciones el señor De la Cuadra don Marco Antonio, siguiéndole en el uso de la palabra los señores Matta Figueroa, Cuadra Lazo y Quevedo.

El señor TAGLE RUIZ (Presidente). — Manifiesta que se ha estado tramitando un acuerdo para destinar esta sesión y las del lunes y martes a la discusión del segundo informe, para admitir indicaciones en la forma reglamentaria hasta el miércoles, y llevar a cabo la votación el miércoles al final de la Orden del Día.

—Después de un breve incidente en que el señor Cuadra Lazo pide que se le concedan 20 minutos para exponer su opinión acerca de este proyecto, y en que el señor Durán manifiesta que no deben exigirse más de tres firmas para ser admitidas, en este caso, las indicaciones, a que se ha referido el acuerdo de que ha dado cuenta el señor Presidente, se dió por aprobado este acuerdo por asentimiento tácito.

—Continuando el debate, el señor Urrutia Ibáñez llama la atención a que este proyecto contempla sólo la solución del problema en lo que se refiere a la habitación urbana, pero no respecto de la habitación rural, a la cual se le aplica un criterio sumamente restrictivo.

—Usa, en seguida, nuevamente de la palabra el señor De la Cuadra para explicar las razones que tuvo la Comisión para redactar el artículo a que se ha referido el señor Urrutia Ibáñez, y habiendo dado las 20 horas, se constituyó la sala en sesión secreta.

EL SENADO SESIONARA HOY

El Presidente del Senado ordenó citar a los miembros de la corporación a sesión especial para hoy a las horas de costumbre, con el objeto de ocuparse de varios proyectos en tabla.

La sesión fué solicitada por el número de Senadores que exige el inciso 10 del artículo 14 del Reglamento.

Ayer fué repartida la citación correspondiente.

IRA AL SUR EL MINISTRO DE FOMENTO

Visitará Aysen y Magallanes

El Ministro de Fomento, don Emiliano Bustos, se dirigirá al sur a principios de la semana próxima, para visitar los terrenos de Aysen y Magallanes e imponerse del funcionamiento de los diversos servicios dependientes de su Ministerio.

Conocerá, además, las necesidades de las regiones en lo que se relaciona con caminos y vías de comunicación.

El señor Bustos irá acompañado del Director General de Tierras y Colonización, don Alberto Veloso y otros funcionarios del Ministerio.

Al aprobar el proyecto de desahucio, el Senado acogió una idea insinuada por "La Nación"

Se estableció que los periodistas tienen igual derecho que los empleados públicos en cuanto se refiere a desahucio y a la devolución de todas las imposiciones

Sesión en 22 de enero de 1930.
Presidencia de los señores Oyarzún y Urzúa.

Se abrió la sesión a las 16.10, y asistieron 23 señores senadores.

TABLA DE FACIL DESPACHO

Subsecretaría de Comercio

Sin observaciones, queda totalmente despachado el proyecto de la Cámara que modifica el inciso segundo del artículo transitorio de la ley que creó la Sub-secretaría de Comercio, dependiente del Ministerio de Relaciones Exteriores.

Desahucio a los empleados públicos

En seguida se trata en particular del proyecto despachado en general sobre modificación de la ley que concedió desahucio a los empleados públicos cesantes.

Tras breves explicaciones dadas por el señor Rivera, acerca de la conveniencia de no mantener la situación de diferencia que actualmente existe entre los empleados públicos y los empleados periodistas, queda despachado este negocio, aceptándose una indicación del mismo señor senador por la que se establece que estos últimos empleados tienen también derecho a desahucio y a la devolución de todas las imposiciones, de cualquiera naturaleza que sean.

Superintendencia de aduanas

Sin mayores observaciones, queda despachado otro proyecto sobre fijación de la planta y sueldos de la Superintendencia de Aduanas.

Servicio Consular

Sin debate, y por asentimiento unánime, se dieron por aprobadas todas las modificaciones introducidas por la Cámara en el proyecto del Senado sobre reforma de la ley de servicio consular.

Cuentas pendientes

Se dejó pendiente para la sesión próxima la discusión del proyecto que autoriza la inversión de la suma de doce millones de pesos en la cancelación de las cuentas pendientes del Fisco del año 1928 y anteriores y en la devolución de las cuotas sobre contribución mobiliaria a las Municipalidades.

INCIDENTES

Precios de los cereales

El señor BARROS JARA. — Hace presente que las cosechas en el presente año, felizmente, han sido buenas, pero, el precio de los cereales es muy bajo, especialmente el de la cebada.

Considera conveniente que el Ministerio de Relaciones, por intermedio del departamento de Comercio, dé a conocer periódicamente los precios que los diversos cereales tienen en el mercado extranjero, reducidos a moneda corriente, con los pesos equivalentes a las medidas chilenas a fin de que los productores puedan elegir el mercado que mejor convenga a sus intereses.

El señor URREJOLA. — Adhiere a las observaciones anteriores y hace notar que la avena no tiene mercado en el extranjero y su precio es muy bajo.

Proyectos anunciados

Se anuncian para la tabla de fácil despacho de la próxima sesión los siguientes asuntos: proyecto que libera al fierro viejo, hasta por dos años, del pago de derechos de importación; reforma del arancel consular; reforma del arancel aduanero, proyecto que establece un impuesto a las personas que se acojan a los preceptos de la ley de propiedad austral y proyecto sobre reorganización de la Oficina de Bienes Nacionales, en lo relativo al pago de emolumentos por denuncios.

ORDEN DEL DIA

Bonos para la Caja Agraria

Se prosigue la discusión general del proyecto sobre emisión de bonos para las operaciones de la Caja de Crédito Agrario.

El señor AZOCAR.— Da a conocer algunos antecedentes para demostrar que el proyecto no significa ningún peligro para el Banco Central, por el redescuento de letras a diez años plazo.

Se refiere especialmente a esta clase de préstamos, a los cuales no les encuentra fundamento, por cuanto los Bancos Comerciales e Hipotecarios están encargados de otorgarlos.

—Queda pendiente la discusión general.

Sesión secreta

En seguida, la Sala se constituye en sesión secreta para tratar de solicitudes particulares.

Se levantó la sesión.

DESTINACION DE FONDOS EN FOMENTO

El Ministerio de Fomento ha destinado las siguientes cantidades para los servicios que a continuación se indican: $ 267.000 para los servicios agrícolas, $ 160.000 para el Departamento de Agricultura y $ 168.350 para el Departamento de Caminos.

BREVES DE BIENESTAR SOCIAL

Se nombró Inspector Fiscal del Servicio Particular de Agua Potable de Lota, al señor Enrique Peña Maturana, actual administrador del Servicio de Agua Potable de Concepción.

—Quedó aceptada la renuncia presentada por el miembro de la Junta de Beneficencia de Yungay, señor don Teófilo Acuña y nombra en su reemplazo al señor Carlos Burrows Jervis.

—Se declaró que el remanente de los bienes dejados por doña Clorinda González Contreras, se destinará al Hospital Roberto del Río, de esta capital.

—Se nombraron los miembros de la Junta de Beneficencia de Saural.

—Se dictó un decreto que aprueba la derogación del art. 220 del Reglamento N.o 269, de la Ley de Empleados Particulares.

—Se nombró jefe de la Sección Inspección de la Inspección General del Trabajo, a don Mariano Bustos Lagos.

—Se aprobó el presupuesto para 1930, del Comité Central de la Cruz Roja Chilena, ascendente a la suma de $ 4.249.096.85.

CRONICA POLICIAL

Un chofer ebrio volcó un camión e hirió a tres personas

El vehículo se estrelló contra adoquines

Ayer, en Irarrázaval esquina de Río de Janeiro, el camión 25075, gobernado por el chofer Armando de la Vega Moreno, que iba ebrio, chocó contra un montón de adoquines y se volcó completamente. Viajaban en el camión Lorenzo Salgado, que fué remitido en gravísimo estado a la Casa Central de la Asistencia Pública, donde quedó hospitalizado; Tomás Rodríguez, que sufrió lesiones graves, y Pedro Martínez Espinoza, que quedó herido levemente.

El chofer causante de este accidente fué detenido y puesto a disposición del Juzgado del Crimen de Turno.

Fué detenido el "bañista" que asolaba las piscinas

Había cometido numerosos robos de relojes y ropas

Agentes de la Prefectura de Investigaciones, detuvieron ayer a Marcos Milstein, muchacho de dieciséis años de edad, que se dedicaba a desvalijar a las personas que se bañaban en las piscinas.

Hacía mucho tiempo que se notaba la mano de un audaz ratero. Apenas se descuidaban un poco los empleados, se introducía a los camarines y se hurtaba cuanto encontraba en las ropas.

El muchacho se presentaba correctamente, compraba su respectivo boletito para bañarse, se desnudaba en un camarín y luego, con toda tranquilidad, hacía su recorrido por los de los vecinos.

En esta forma, se hurtó numerosos relojes, algunos de oro, sumas bastante crecidas de dinero, y llegó en una ocasión a penetrar a un camarín y tomó la ropa de uno de los bañistas, se vistió con ella y salió muy elegante y tranquilo sin que fuera sorprendido.

Al ser detenido, confesó haber efectuado numerosos robos e indicó dónde empeñaba los relojes, los que fueron recuperados en su mayoría.

Ayer mismo, fué puesto Milstein a disposición del Juzgado del Crimen de Turno.

EL SEÑOR ALFREDO SCHUBERT FUE PUESTO EN LIBERTAD INCONDICIONAL

Se comprobó que no le afectaba responsabilidad penal en la muerte de Pedro Donoso Estay

Ha sido puesto en libertad incondicional, don Alfredo Schuber Wiegand, domiciliado en Maruri 491, después de comprobarse que no le afectaba responsabilidad penal en la muerte de Pedro Donoso Estay ocurrida en la noche del Domingo último, a causa de un balazo que el señor Schubert le disparó al sorprenderlo que huía por la ventana de su casa.

De las investigaciones practicadas por la justicia, se desprende que Estay era un individuo de muy malos antecedentes.

UNA VICTIMA DE LOS TRANVIAS 36

A las 6.30 de ayer la señorita Mercedes Cabello Ponce, sufrió, en Independencia esquina Pinto, una caída del tranvía N.o 58 de la línea 36, manejado por el motorista Amelio Muñoz Hevia.

El accidente se debió a que el tranvía partió antes de que bajaran todos los pasajeros.

La señorita Cabello Ponce, fué remitida en estado grave a la Asistencia Pública y el motorista Muñoz fué detenido.

HUBO UN INCENDIO AYER EN SAN DIEGO

Ayer a las 2.30 de la tarde estalló un incendio en la Bodega de Forrajes, ubicada en San Diego N.o 2217, de propiedad de don Alfredo Menichetti Maluqui.

El fuego apareció en una rama de fardos de paja que había en el patio de la bodega, y se cree se haya producido por algún fósforo o colilla de cigarro que se lanzó descuidadamente.

Las bombas, que acudieron rápidamente, sofocaron el fuego después de una hora de labor, sin que alcanzara a producir grandes daños.

La bodega del señor Menichetti no tenía seguros y la propiedad que pertenece a la Caja de Crédito Hipotecario los tiene, pero se ignora su monto.

Oficina Meteorológica de Chile

Estado del tiempo en las últimas 24 horas

ZONA NORTE (Arica a Ovalle): Buen tiempo. Nublados aislados. Calmas, vientos débiles de SW. Mar rizada en Antofagasta. Neblina en Copiapó.

ZONA CENTRAL (Los Vilos a Chillán): Buen tiempo. Semi-nebuloso. Calmas, vientos débiles y variables. Llovizna en Valparaíso y Constitución. Mar rizada en Isla Juan Fernández.

REGION TRANSANDINA (Cordillera Estación Caracoles): Buen tiempo. Despejado.

SANTIAGO: Buen tiempo. Despejado.

ZONA SUR (Concepción a Ancud): Variable y nebuloso. Vientos moderados del Sur. Llovizna y neblina en Talcahuano. Neblina en Temuco. Mar rizada en Isla Mocha y Corral.

EXTREMO SUR (Chiloé a Magallanes): Variable y nebuloso. Vientos regulares del W. NW. Lluvia en Dungeness.

TIEMPO PROBABLE PARA LAS PROXIMAS 24 HORAS

ZONA NORTE (Arica a Ovalle): Buen tiempo. Buenas condiciones de visibilidad. Muy caluroso en el interior. En la mañana costa calimosa con calmas, brisas débiles y variables. Vientos regulares del Sur en la tarde.

ZONA CENTRAL (Los Vilos a Chillán): Buen tiempo. Buenas condiciones de visibilidad. Despejado. Caluroso, en el interior. Vientos regulares del Sur y SW.

REGION TRANSANDINA (Cordillera Estación Caracoles): Buen tiempo. Despejado.

ZONA SUR (Concepción a Ancud): Buen tiempo. Buenas condiciones de visibilidad. Semi-nebuloso en la región de los Lagos. Vientos regulares del Sur y SW.

EXTREMO SUR (Chiloé a Magallanes): Variable con tendencia a buen tiempo en Chiloé y archipiélago de los Chonos. Cielo cubierto con lluvias desde el Golfo de Penas hasta Evangelistas.

$ 500.000 listos

PARA PRESTAR

en mutuos hipotecarios en las mejores condiciones de plaza y la más baja comisión, en partidas grandes y pequeñas.

Carlos Ossandón B.

BANDERA 168 — CASILLA 1080 — TELEFONO 87080

Lt.—X.

Sociedad Minera La Higuera Consolidada

Citase a Junta General Ordinaria de Accionistas el viernes 31 de enero, a las 5.30 P. M., en el salón de la Bolsa de Comercio, Bandera N.o 63, con el objeto de tratar sobre la Memoria y el Balance anuales.

A continuación se celebrará Junta General extraordinaria de accionistas para autorizar emisiones de bonos que produzcan hasta la suma total de $ 1.500.000 en dinero efectivo, emisiones que la Caja de Crédito Minero ha acordado afianzar.

Deberá también acordarse la hipoteca de las minas a favor de la Caja y otorgarle en prenda los bienes muebles, en garantía de dicha operación.

El registro de accionistas permanecerá cerrado desde el 23 al 31 de enero en curso.

EL PRESIDENTE.
S. An. G.

ESCORIAS THOMAS
— Y —
SULFATO DE POTASA

A PRECIOS CONVENIENTES

OFRECEN PARA ENTREGA INMEDIATA DESDE TALCAHUANO

RAAB, ROCHETTE, ROCA & Cía. Ltda.

Santiago — ESTADO 235 — Casilla 359

Lt.—23 E.

VERANEANTES

Antes de partir a vacaciones

DOTENSE de algunos de los siguiente ARTEFACTOS ELECTRICOS, que les prestarán útiles servicios en viaje:

LINTERNAS de bolsillo y para el auto.
PLANCHA especial para viaje, de 110 y 220 volts en estuche.
CALENTADOR de inmersión, para vasos, 110 y 220 volts.
CALENTADOR para agua, leche, etc.
ENCRESPADOR.
SECADOR DE PELO.
COJIN de seguro automático y funda de goma.
TOSTADOR de pan.

SIEMENS-SCHUCKERT Ltda.

COMPAÑIA DE ELECTRICIDAD.

SANTIAGO: Huérfanos 1075-41.— Casilla 104-D.— Valparaíso, Concepción, Valdivia, Antofagasta, Iquique

Lt.—X.

SEÑORITA

Casa importadora norteamericana necesita oficinista con amplia experiencia cálculos comerciales relacionados costos mercaderías.

Exígense corrección aritmética, buena letra, competencia máquinas escribir y calcular.

Dirigirse propia letra, con copias referencias, mencionando sueldo solicitado.

CONTADOR — Casilla 2797

Lt.—X.

VIAJE DE TURISMO
— A —
MIAMI

ASISTA AL MAS GRANDIOSO

Concurso Internacional de Belleza

EN DONDE, DE ENTRE 70 BELDADES, SE PROCLAMARA

LA NOVIA DE AMERICA

VENTAJOSA OCASION para concurrir a las feéricas playas de Miami y presenciar la actuación de las hermosas representantes latino-americanas.

MAÑANA DETALLES

Salvatierra desafía a los plumas de esta capital

El campeón iquiqueño visitó ayer "La Nación"

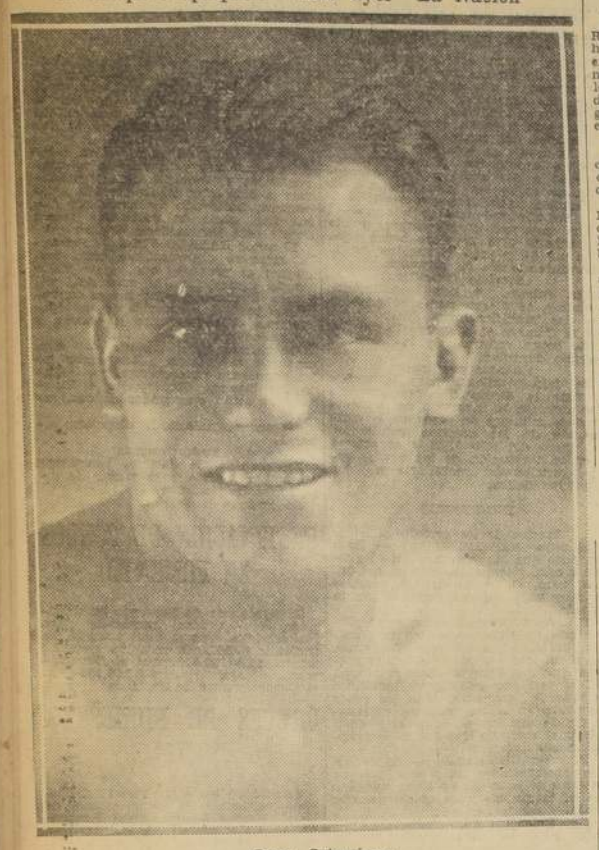

Oscar Salvatierra

Desde hace días se encuentra en esta capital, el boxeador Oscar Salvatierra, campeón de peso pluma de Iquique.

Ayer tuvimos el agrado de recibir la visita de Salvatierra acompañado del empresario Ratinoff.

El promotor nos presentó al campeón e iniciamos inmediatamente una animada charla con el visitante.

—¿Cuántas peleas ha realizado?—inquirimos.

—He sostenido, más o menos, 30 combates.

—¿Tiene alguna derrota?

—Cuando aún no tenía la experiencia necesaria, fuí derrotado por puntos por Cuitiño y Filberto Mery. En la revancha vencí a Cuitiño.

—¿Cuáles son sus proyectos en la capital? preguntamos.

Ratinoff se adelanta y habla:

—Lo tengo contratado por dos peleas, y mis proyectos son que sostenga dos encuentros con hombres de importancia. Desde luego, desafío a nombre de mi nuevo pupilo, a Osvaldo Sánchez y Filberto Mery, a quienes creo que Salvatierra puede vencer.

Salvatierra, antes de retirarse de nuestra casa, nos pidió saludar a los deportistas santiaguinos.

Fernandito sostendrá un segundo match

Su próximo rival será Erasmo Martínez

La empresa del Hippodrome Circo ha contratado a Erasmo Martínez para que se enfrente con Antonio Fernández, para los primeros días de febrero.

Este encuentro tiene interés especial, por tratarse de una presentación de Martínez, el campeón de peso liviano de Chile, que ha permanecido alejado del ring por mucho tiempo, por falta de competidores.

Fernandito será un buen rival para Martínez, ya que este nuevo profesional se destaca por su habilidad y destreza en el arte de recibir y dar bofetadas.

COMPRE MUEBLES

Princesa, Medallón, Hall, Coloniales, Dormitorios, Comedores confortables, Salones dorados, Chesterfield. Catres de bronce.

SANCHEZ E HIJO LTDA.

FABRICA: SAN DIEGO 957.— DEPOSITO: COMPAÑIA 1284. PROTEJA AL FABRICANTE CHILENO. — FACILIDADES DE PAGO.

Lt.—25—En.

DENTIFRICO ANTISEPTICO

Dentol

LIQUIDO

PASTA

Lt.—G.

EL INTER-CENTROS DEL R. JARAMILLO Y DE EL TANI

Se realizará en el ring de la calle Santiago

La competencia boxeril entre el Rodolfo Jaramillo y El Tani, que se había anunciado que se efectuaría en el Stadium Reina Victoria, con motivo de llevarse a cabo en ese local peleas de profesionales, tendrá lugar el sábado, a las 21, en el gimnasio de la calle de Santiago esquina de San Diego.

El programa constará de seis encuentros, participando en ellos aficionados de distintas categorías y cuenta ya con varios triunfos.

Los que se destacan, son Manuel Leppe, del Jaramillo y Germán Méndez, de El Tani, que sobresalen por la técnica y valentía con que combaten.

El entrenamiento a que han sido sometidos estos muchachos es inmejorable, y con todo entusiasmo se han sometido a él, confiados de que esta es la forma de alcanzar el triunfo.

El programa completo es el siguiente:

Carlos Durán, del Jaramillo, v. Luis Rojas, de El Tani.

Pedro Martínez, del Jaramillo, v. Luis Jarpa, de El Tani.

Héctor del Río, del Jaramillo, v. Luis Alarcón, de El Tani.

Francisco Durán

Rafael Madariaga, del Jaramillo, v. Raúl Bruna, de El Tani.

En el match de semi-fondo actuarán: José Morán, del Jaramillo, y Ramón Villegas, de El Tani, muchachos que siempre han revelado tener buenos conocimientos de box y por sus medios combativos impresionan favorablemente.

El match de fondo será una pelea en que se nos ofrecerá una buena exhibición de box entre Manuel Leppe, del Jaramillo, y Germán Méndez, de El Tani, excelentes pugilistas a quienes no les faltan los medios de valentía y resistencia para combatir. Podemos anticipar que Leppe entrará en muy buenas condiciones, pues sus entrenamientos han sido el punto al cual ha prestado mayor atención.

A Méndez, en la sala de El Tani, varios de sus consocios, le han aportado su mayor concurso para lograr que el match se traduzca en una victoria.

CITACION

El Centro Plutarco Muñoz cita a junta general, para el Domingo próximo, a las 8, con el objeto de elegir el nuevo directorio.

PEDRO LOPEZ PELEA EL SABADO PROXIMO

Tendrá por rival a Reinaldo Rojas, campeón del Ejército

El sábado próximo se efectuará, en el Hippodrome Circo, el encuentro a cinco rounds, entre Pedro López y Reinaldo Rojas.

Este espectáculo, a base de un match de fondo entre estos dos conocidos campeones, ha despertado interés entre los aficionados, especialmente entre aquellos que siguieron la actuación de López en el campeonato latinoamericano.

Junto con el match de fondo entre López y Rojas, sostendrán un intercentros los campeones del V. Salazar B. C. con los del C. Ríos Gallardo B. C.

VICENTE SALAZAR CONTRA CONRADO RIOS GALLARDO

Estas prestigiosas instituciones, a las que pertenecen los campeones del match de fondo, han programado un atrayente carnet de peleas que consta de ocho encuentros con un total de 28 rounds de pelea.

EL EQUIPO DEL SALAZAR

Está formado de los siguientes aficionados: Juan Naranjo, Oscar Huerta, Manuel Aracena, Guido Saravia, Oscar Tapia, Moisés Zúñiga, José Silva y Reinaldo Rojas.

EL CONRADO RIOS GALLARDO

Por su parte, los del Conrado Ríos Gallardo presentan el siguiente equipo: Roberto Valdés, Santiago Vergara, Ernesto Carrión, Armando Martínez, Julio Dávila, Silvestre Fuentes, Luis Arancibia y Pedro López.

EL TRAINING

Toda la entusiasta muchachada va a sus encuentros del sábado en sobresalientes condiciones de entrenamiento, los que, con el natural entusiasmo que les caracteriza, hace creer que cada una de las peleas ha de obtener un franco éxito.

EL PROGRAMA COMPLETO

Damos a continuación el programa completo de esta interesante reunión:

Tres rounds: Juan Naranjo, del V. Salazar, con Roberto Valdés, del C. Ríos Gallardo.

Tres rounds: Oscar Huerta, del V. Salazar, con Santiago Vergara, del C. Ríos Gallardo.

Tres rounds: Manuel Aracena, del V. Salazar, con Ernesto Carrión, del C. Ríos Gallardo.

Tres rounds: Guido Saravia, del V. Salazar, con Armando Martínez, del C. Ríos Gallardo.

Tres rounds: Oscar Tapia, del V. Salazar, con Julio Dávila, del C. Ríos Gallardo.

Cuatro rounds: Moisés Zúñiga, del V. Salazar, con Silvestre Fuentes, del C. Ríos Gallardo.

Cuatro rounds: José Silva, del V. Salazar, con Luis Arancibia, del C. Ríos Gallardo.

Las peleas de esta noche en el Girardi en honor de su Directorio

Esta noche, a las 21 horas se realizará la función con que el centro Girardi, festeja a su nuevo directorio. Por una lamentable equivocación, esta función se anunció para ayer, cuando en realidad, se efectuarán esta noche, a las 21, en el gimnasio de la calle de Santa Isabel.

Pedimos disculpas a los que hayan concurrido anoche, y les rogamos que nos honren hoy con su asistencia, en la seguridad de que se efectuará el siguiente programa:

Edmundo Olea, del Girardi, v. Luis Espinoza, de la A. D.

Juan Martínez, del Esmeralda, v. Ramón Uzabeaga, de "Los Tiempos".

Luis Meza, del Parada, v. Francisco Durán, del Jaramillo.

Carlos González, del C. Ríos, v. Eduardo Navarro, del Villalonga.

Heriberto Pérez, del C. Ríos G., v. Vicente Aranda, de El Tani.

La semi-fondo la harán Evaristo Beiza, v. Luis Salgado, del A. Rioja.

Y en la de fondo actuarán: Enrique Román, del Villalonga v. Julio González, del Girardi; dos pesos livianos que tienen los méritos para hacer una buena pelea.

Carlos González

EL ANIVERSARIO DEL BENJAMIN TALLMAN

Esta institución, la más antigua de la capital, celebrará el Domingo 26 del presente, el 12.o aniversario de su fundación, que tuvo lugar el 25 de ehero de 1918.

Con este objeto ha organizado un paseo campestre a Puente Alto, en las Brisas de Maipo, donde realizarán varios números deportivos, seguidos de un lunch amenizado por buena orquesta y baile.

Los socios de la institución se encuentran muy entusiasmados por asistir a esta fiesta, y ya son muchos los que han retirado sus tarjetas; los que aún tengan interés por asistir, pueden pasar a la secretaría del centro a retirar su tarjeta.

FUNDADORES $1.60
CONQUISTADORES $ 1.20
CLUB HIPICO $ 0.80
INVASORES $ 0.60
ZEPPELIN $ 0.40

TODOS HABANOS CON Y SIN BOQUILLA CORCHO.

APIS $ 0.80

(AMERICAN BLEND)

Estos son los cigarrillos de Fanacigar, que junto con su monoplano, alegría del mundo juvenil en la pasada Pascua, vuelan ya en las regiones del favor público.

HABANOS Y VIRGINIA de alta calidad y esmerada presentación; de todos los precios, de todos los aromas y con cupones que prometen las caricias de la fortuna, es lo que Fanacigar ofrece a sus consumidores.

99 CUPONES SE CANJEAN POR UN DECIMO DEL PROXIMO SORTEO DE CONCEPCION

250 CUPONES SE CANJEAN POR UN VALE POR QUINCE PESOS INVERTIBLE LIBREMENTE DONDE CURPHEY Y JOFRE LTDA.

Lt.—23—En.

T U R F

PROGRAMAS COMPLETOS PARA LAS CARRERAS DEL DOMINGO PROXIMO EN EL VALPARAISO SPORTING CLUB E HIPODROMO CHILE

SPORTING CLUB

PRIMERA CARRERA, A LAS 14.30

Premio DANZIG. — 800 metros.— Para productos de dos años nacidos en Chile que no hayan ganado. — Peso: 54 kilos. — Inscripción: $ 50. —Premio: $ 5,000 al primero.

Big Notice	54	Villalar	54
Leandro	54	Me Consta	52
Rodrigue	54	Norabuena	52
Tantehue	54	Obstinada	52

SEGUNDA CARRERA

Premio DEFENSOR. — 1,000 metros. — Para caballos que no hayan ganado más de $ 20,000. — Handicap. — Inscripción: $ 40. — Premio: $ 4,000 al primero.

Bordighera	55	Mimi Bluette	49
Mandalay	55	La Baguala	48
Oariunga	53	Fix	47
Banderita	53	Pretal	46
Pésimo	50	Watereress	46

TERCERA CARERA

Premio DUCKENFIELD. — 1,900 metros. — Para caballos que no hayan ganado en distancia mayor de 2,000 metros. — Handicap. — Inscripción: $ 50. — Premio: $ 5,000 al primero.

Salsa Blanca	59	Palmpol	46
Akbar	57	Cuarterola	45
Macoco	57	Greta Carbo	44
Oldenburgo	50	Murciélago	44
Braganza	48	On Rue	44
Bonaldi	46		

CUARTA CARRERA

Premio DORAMA. — 1,000 metros. —Para caballos que no hayan ganado más de $ 10,000. — Peso: 58 kilos. — Recargo a ganadores, de 3 kilos por cada carrera ganada. — Descargo a perdedores, de 1 kilo por cada carrera perdida. — Inscripción: $ 40. — Premio: $ 4,000 al 1.º

Pimpe	64	Salt Ferry	50
Apa Noi	61	Plebe	55
Rosal	61	Bayetón	52
Sila	60	Pique	52
Adúltera	59	El Borbollón	49
Hilachita	59	Oravitza	49
Mimi Bluette	59	Sorata	48
Vistosita	59	Perugia	47
Wilna	59		

QUINTA CARRERA

Premio VALPARAISO SPORTING CLUB. — Clásico cerrado. — 3,200 metros. — Para todo caballo. — Peso de reglamento. — Inscripción: 150 pesos en cuotas: $ 75 el 4 de marzo de 1929, y $ 75 el 20 de enero de 1930. — Premio: $ 15,000 al 1.º

Poor Chap	61	Pierre Loti	53
Skirmish	59	Cut and Go	51
Akbar	53		

SEXTA CARRERA

Premio DICHOSO. — 1,600 metros. —Para caballos que no hayan ganado más de $ 15,000 o nacidos en Chile que se rematen por $ 4,000. — Handicap. — Inscripción: $ 50. — Premio: $ 5,000 al 1.º

War Boy	60	Madreperla	51
Polymela	56	Newton	51
Safi	56	Oswin	49
Adivino	54	Naranjal	48
Dakota	53	El Monarca	46
Dúo	53	El Sátrapa	46
El Grecco	51	Malalcahuello	44

SEPTIMA CARRERA

Premio DONCASTER. — 1,000 metros. — Para caballos que no hayan ganado más de $ 20,000. — Handicap. — Inscripción: $ 40. — Premio: $ 4,000 al primero.

Aboukir	60	Checa	47
Burgos	60	Nacelle	46
Cantinero	53	Ming	44
Punto y Coma	53	Nola	44
Auco	52		

OCTAVA CARRERA

Premio DUTY. — 1,400 metros. — Para caballos ganadores de $ 25,000 a $ 80,000. — Handicap. — Inscripción: $ 70. — Premio: $ 7,000 al 1.º —Esta carrera no se dividirá en series, sea cualquiera el número de caballos inscritos.

Buen Patriota	59	Wednesday	53
Oxford	59	Catemito	51
Palatina	59	O'Connor	51
Plantagenet	58	Tivoli	51
Diamond Good	57	Relaucheo	47
Filleule	54	Royal Beauty	47
Weimar	54	Valerosa	47
Beau Dunois	53	La Chinita	44

HIPODROMO CHILE

PRIMERA CARRERA, A LAS 8.45

Premio ELITA.—4.a 3,500.—1,200 metros.

Alcance	58	José Lindo	55
Otra Volta	58	Nap	55
Jarnac	57	C. en mano	54
Asiria	56	Pristinia	52
Alma Latina	56	La Bemol	51
Belvedere	56	Platea	51
Recompensita	56	Algarabia	48
Divinidad	56	L. d'Orlean	47
French Girl	55		

SEGUNDA CARRERA

Premio ELKINGTON.—5.a serie.— $ 2,500.— 1,200 metros.

Nemrod	60	Albaycincito	54
Lord Chata	59	Cuspide	54
Triana	58	Alto ahí	52
Abolenga	57	Mas afuera	51
Napolitana	56	Alarmista	50
Auca	55	Malvoa	49
Chambeca	55	Drial	48
Perfidia	55		

TERCERA CARERA

Premio ELKINGTON.—4.a serie.— $ 2,500.—1,200 metros.

Mercenario	60	Polyana	52
Cautina	59	Azucarada	51
Gengis Khan	58	Rendida	51
Barr. Abajo	55	Beauharnais	49
Pontresina	54	Dardanela	49
Dysette	53	Onagra	48
Menudita	53	Pasifae	46

CUARTA CARRERA

Premio ELKINGTON.—3.a serie.— $ 2,500.—1,200 metros.

Vancetti	62	Indomable	51
Infanzón	59	Fax	50
Batum	58	Rada	50
Consulta	54	Glafira	49
Flyin Girl	53	Sufeta	49
La Ganga	52	Nazarena	48
Delatora	51	Ledasine	46

QUINTA CARRERA

Premio EL PERAL.— $ 4,500.— 1,900 metros.

Monte Aguila	56	Oropessa	45
P. quois pas	53	Brabante	44
Glenluce	52	Katerfelto	44
Corfú	50	Nobel	44
Jonia	50	Omoana	44
		Ruysdael	44

SEXTA CARRERA

Premio ELKINGTON.—1.a serie.— $ 3,500.—1,200 metros.

Sierra	60	Potasio	51
Bebe Daniela	56	Villa Mayor	48
Púdica	54	Titella	47
Drusilla	53	Sunbeam	46

SEPTIMA CARRERA

Premio ELKINGTON.—2.a serie.— $ 3,000.—1,200 metros.

My Own	60	Cabimbao	51
Nitocris	54	Chile Nuevo	50
Caso Raro	53	Comendador	48
Sentencioso	52	Ernestina	48
Viareggio	52	Melic	47

Compro

PLATINO, ORO, PLATA Y PESOS 1915-1917

757.— Delicias.— 757

Lt.—30-E.

FARMACEUTICA

para regentar botica se necesita. Se ruega pasar por

Agustinas N.o 2099

o bien escribir.

Lt.—23—E.

CALLOS

No corte los callos, puede sobrevenir una infección peligrosa. Una gota del nuevo líquido alivia el dolor en 3 segundos. Luego el callo se seca y se desprende fácilmente. Los doctores lo recomiendan. De venta en todas partes. Cuidado con las imitaciones.

—GETS-IT—

Chicago, E. U. A.

Acido Salicílico 14.0%
Cloruro de Zinc 2.6%
Eter 7.2%, Alcohol 9.0%
Colodión Elástico q. s.

Lo Que Usted Necesita y que aun no se ha DECIDIDO A ADQUIRIR

NO PIERDA SU TIEMPO Y VAYA SIN VACILAR A LA

Botellería Depósito de la Viña CASA BLANCA

Morandé 442

Ahí encontrará un exquisito vino en un práctico y elegante botellón.

Esta es una innovación que ha sido todo un éxito

NO OLVIDE QUE LA Botellería Depósito de la VIÑA CASA BLANCA reparte obsequios a todos sus favorecedores.

Vinos y Licores surtidos

Turf—X

Servicio de Arboricultura y Fruticultura

Santiago — Casilla 5660 — Teléfono 504, Estación

Venta de Arboles Frutales

Los señores agricultores que deseen adquirir plantas frutales, de acuerdo con la Ley 4458, sobre Fomento de la Fruticultura, podrán inscribirse desde esta fecha, en las Oficinas del Servicio de Arboricultura y Fruticultura, Quinta Normal,—Pabellón Norte—diariamente, de 9 a 12 y de 14.30 a 18.30.

Para acogerse a los beneficios de esta Ley será necesario que las plantaciones de las distintas especies frutales se efectúen en las regiones que se indican:

REGION NORTE.—Desde Coquimbo hasta Aconcagua: Valles de Copiapó, Elqui, Huasco y otros de Atacama y Coquimbo: duraznos para descarozados y para conservas, higueras y en suelos calificados por el Servicio: nogales, olivos, limones, naranjos y pomelos.

REGION CENTRO—NORTE.—Desde Aconcagua hasta el departamento de Curicó: Duraznos para conserva y consumo fresco. Ciruelos para consumo fresco y para secar, perales y cerezos. En aquellos valles interiores abrigados y previamente calificados por el Servicio: paltos, nogales y citrus en general. Valles de la costa y en suelos calificados por el Servicio de Fruticultura, olivos, almendros y damascos.

REGION CENTRO.—Desde Curicó hasta Maule: Ciruelos para consumo fresco y para secar, perales, cerezos y duraznos. En aquellos valles de la costa calificados por el Servicio: olivos, almendros y damascos.

REGION CENTRO—SUR.—Desde Maule hasta Bío-Bío: Ciruelos para el consumo fresco, perales, cerezos, manzanos; olivos en suelos calificados por el Servicio.

REGION SUR.—Desde Bío-Bío hasta el extremo sur: Ciruelos para el consumo fresco, manzanos, perales y cerezos.

Las compras de plantas deberán ser superiores a 200 ejemplares de una misma variedad para un mismo huerto o para un mismo propietario. Además, si los interesados pagan al contado, podrán optar a una reducción del 50 por ciento del precio que haya determinado el Departamento de Agricultura. Y si el pago lo efectúan a plazo sólo tendrán derecho a una reducción del 25 por ciento.

Según disposiciones reglamentarias, el agricultor deberá dar una Garantía Bancaria del 10 por ciento del valor que, a juicio del Servicio de Arboricultura, tendrán las plantas que se desean adquirir.

Lt.—G.

LOS DEPORTES EN EL BRASIL

La Asociación de Periodistas Deportivos

Existe en Río de Janeiro la "Asociación de Periodistas Deportivos" entidad en la cual se encuentran agrupados todos los cronistas deportivos.

Este organismo ha contribuído a realzar los prestigios de los redactores deportivos brasileños, y máxime si se considera que se realizan entre los asociados algunos concursos de pronósticos en cada rama del deporte que nosotros denominamos "Concurso de palpito", y a través de los cuales los concursantes demuestran su versación en las materias sobre las cuales diariamente escriben.

El tal el ascendiente que tiene esta organización, que jamás sale del país una embajada deportiva sin que sea invitado uno de sus miembros.

"Se ha progresado en forma notable en atletismo, football y remo".-"El tennis, la natación y el basketball se encuentran en un buen pie"

Luis Vianna, el Corresponsal del "Correio de Manha" de Río de Janeiro, que integra la delegación de periodistas brasileños que actualmente nos visita, es un nombre conocido para muchos chilenos, y especialmente para aquellos que se preocupan del desarrollo del Ajedrez el "Deporte Ciencia", como se ha dado en denominarlo.

Y en efecto Vianna es en la actualidad el mejor jugador de Ajedrez del Brasil, título que lo llevará a representar a su país en certámenes de carácter internacional, en los que ha alternado con los más sobresalientes aficionados de Sud-América.

Es en la actualidad, Jefe de la Redacción Deportiva del "Correio", uno de los más importantes rotativos de Río de Janeiro. Desde este cargo ha desarrollado una labor meritoria en el desenvolvimiento deportivo de su patria. Nadie entonces mejor que el ni con mayores antecedentes podía darnos a conocer el estado por que atraviesa el deporte brasileño en sus diversas manifestaciones, y de aquí que quisiéramos aprovechar la oportunidad que se nos brindaba para conocer por intermedio del prestigioso periodista la situación actual de estas sanas actividades, en su país.

EN EL CRILLON

Anunciada nuestra visita, Vianna nos recibe cordialmente en el departamento que ocupa a su paso por Santiago, en el Hotel Crillon.

Desde los primeros momentos de charla, en las presentaciones mismas nos damos cuenta que estamos frente al periodista culto, consciente de su misión, y también frente al deportista que lo sabe ser en toda la extensión de la palabra.

CHARLA DEPORTIVA

Luego de tomar asiento, y una vez que nuestro entrevistado conoce los propósitos que nos guían, se apresta para darnos a conocer en detalle lo que es el deporte brasileño.

—En general, empieza diciéndonos —la situación de los deportes en mi patria es bastante halagadora, pues hay diversas ramas en las cuales nada tenemos que invidiar a los países sudamericanos, que se en este sentido se encuentran en mejor pie. En football, en atletismo y en remo, por ejemplo, no sólo contamos con gran número de elementos, sino que hay entre ellos muchos de espléndida calidad, demostrada a través de las últimas competencias internacionales, realizadas ya en ese país o fuera de él.

EL ORGANISMO DIRIGENTE

—Hay en el Brasil, continúa diciéndonos nuestro entrevistado — a diferencia de la mayoría de los países sudamericanos, un solo organismo máximo que dirige todas las actividades del deporte: la Confederación Brasileña de Deportes. De ella dependen todas las ramas que tienen en todo el país sus representantes en las diversas dirigentes de zonas.

Don Luis Vianna

Los fondos de la colectividad máxima, que provienen casi en su totalidad de lo que producen los campeonatos nacionales de football, se reparten entre las diversas ramas asignándose una suma especial a aquellas que, como el tennis, el basketball, el golf, nada producen por intermedio de sus competencias.

Para que ustedes se formen una idea más cercana sobre cómo se encuentra el deporte en mi país, me referiré separadamente a cada una de sus ramas.

EL ATLETISMO

—Ha sido éste uno de los deportes que mayor impulso ha tomado en los últimos tiempos, como ha sido claramente evidenciado a través de las actuaciones que han tenido sus cultores en los torneos nacionales. Entre el núcleo numeroso que con verdadero entusiasmo se han dado a su práctica, se destacan elementos de méritos muy positivos, que, seguramente resultarían vencedores en cualquiera competencia sudamericana. Tenemos entre éstos, a Lucio de Castro, especialista en salto con garrocha, que ha pasado últimamente la notable altura de 4 metros 09.5, que constituye un buen record sudamericano; a Polcao, especialista en salto largo y alto, y algunos lanzadores de disco y dardo que han cumplido en repetidas ocasiones "performances" superiores a los actuales records de esta parte del continente.

En Río de Janeiro y Sao Paulo, especialmente se practica mucho el atletismo, y es en estas ciudades en donde se encuentran los mejores exponentes. Sao Paulo venció últimamente en el Campeonato Nacional, a la capital, por 40 puntos contra 38, como así mismo en la competencia por equipos en que se disputaba un valioso trofeo instituido por el "Correio de Manha".

"Brasil volverá a la Confederación Sudamericana".--Habla el señor Luis Vianna, redactor jefe de deportes del "Correio do Manha"

EL REMO

—Son notables los progresos que ha experimentado el deporte del remo, tanto que no dudo en decirles que tendríamos asegurada una espléndida actuación en cualquier certamen mundial. En las competencias internacionales del tigre, los argentinos nos reconocieron todo el poderío de los aficionados brasileños que obtuvieron allí buenos triunfos.

EL TENNIS

—El deporte de la raqueta pasa actualmente en mi país por un buen período, a pesar de que en el reciente campeonato sudamericano nuestros representantes fueron derrotados ampliamente por los argentinos, pero no sin que mediara una competencia reñida. Yo mismo esperaba que los brasileños fueran la sorpresa del campeonato, y que vencerían, pero a raíz de las primeras actuaciones de los transandinos me convencí de todo el valer de ellos.

A propósito — nos dice Vianna — debo manifestarles que presenció el partido en que el chileno Elías Deik venció a Ronaldo Boyd, y francamente que esa victoria fué contundente, sin lugar a dudas, y que en consecuencia estuvieron absolutamente fuera de lugar las declaraciones que hiciera Boyd respecto a su estado físico y al de la cancha.

Río de Janeiro y Sao Paulo, constituyen también los núcleos más importantes del tennis brasileño. En la última ciudad obtuvo el campeonato nacional por equipos del año último.

LOS OTROS DEPORTES

—Hay otros deportes, tales como la natación y el basket-ball, que en verdad, no han alcanzado ese grado de evidente progreso cualitativo y cuantitativo de los que ya he enumerado. En el primero empiezan a sobresalir espléndidos elementos que luego serán, indudablemente, tan meritorios como argentinos y chilenos. Otro tanto ocurre en water-polo. Debo al respecto hacer una salvedad, y es que estimo que difícilmente habrá en Sud-América otro país en que la natación haya llegado a un grado de difusión más apreciable que en el Brasil.

Por lo que respecta al basket-ball, es éste un deporte que paulatinamente se va difundiendo en el Brasil. Tiene sus mejores equipos en San Paulo que también obtuvo este año el campeonato nacional.

Otras actividades tales como los deportes ecuestres, se encuentran también en un pie considerable de adelanto.

Cómo se aprecia a los chilenos en el Brasil

En el Brasil se aprecia mucho a los chilenos — nos manifiesta Vianna. — y no tan sólo como deportistas. Se me vienen a la mente las formidables ovaciones que se llevaron en Río de Janeiro los equipos chilenos de foot-ball que intervinieron en los Campeonatos Sudamericanos que tuvieron por sede la capital de mi patria.

Con su caballerosidad, los chilenos se granjearon las simpatías de los aficionados brasileños entre quienes hay aún muchos que los recuerdan con cariño.

Las hazañas de Manuel Guerrero perduran todavía, y siempre hay entre mis compatriotas una palabra de elogio para el que fuera uno de los más grandes guardavallas sudamericanos.

El football de mi país en nada desmerece al argentino y el uruguayo

El sensible alejamiento del Brasil de las competencias deportivas sudamericanas, ha influído, sin duda, desfavorablemente en el interés técnico de estos certámenes, que en otros tiempos — y especialmente las de football — tenían una mayor atracción, ya que eran siempre tres países: Uruguay, Argentina y Brasil, los que llegaban a la lucha con probabilidades más o menos equivalentes.

Nos habla el señor Vianna sobre el particular, y nos dice:

—Recordarán ustedes, la circunstancia que determinó el retiro de la dirigente brasileña de la Confederación Sud-Americana, y que no fué otra que el hecho de que en un Congreso Extraordinario de Football se revocase lo acordado en el Congreso Ordinario, referente a la moción propuesta por el Brasil, en el sentido de realizar las competencias sudamericanas de football, no anualmente, sino cada dos años, considerando los trastornos que estas competencias anuales traen dentro de las competencias internas de cada país.

Afortunadamente, los acuerdos tomados por el Congreso Sud-Americano último, han reconocido la conveniencia de efectuar cada dos años estos campeonatos a raíz de una proposición del Uruguay.

Brasil volverá pues al seno de la Confederación Sud-americana, y así, es natural que, tanto en los aspectos de la confraternidad de esta parte del Continente, como en los aspectos técnicos de las competencias deportivas, haya un mayor interés en realizarla.

Brasil se ha inscrito ya para el Campeonato Mundial de Montevideo.

Brasil volverá al seno de la Confederación Sudamericana

Siempre ha contado el Brasil con footballistas que en las competencias sudamericanas en que actuó este país, dieron toda la medida de su valer ocupando lugares preferentes, o, por lo menos, teniendo actuaciones descollantes.

—Nuestro football — nos dice el representante del "Correio" — con sus triunfos sobre los equipos extranjeros que han visitado el país, ha demostrado pasar por un buen período, aún cuando debo reconocer que la falta de intercambio con los países sudamericanos que es donde se juega el mejor football del mundo, constituye cierto punto en la estagnado.

Es, sin disputa, nuestro deporte popular por excelencia, como bien lo comprueban las muchedumbres que se congregan en los estadios cuando se trata ya de la disputa de una competencia nacional, de un lance internacional o de un partido en que se enfrentan los mejores cuadros de Río de Janeiro o de San Paulo.

El Campeonato Nacional del año pasado, que se hace a base de los seleccionados de zonas: se resolvió favor del San Paulo. En mi patria los equipos finalistas deben enfrentarse tres veces, y se clasifica campeón aquel que obtenga mayor número de puntos. El año pasado, sin embargo, hubo de realizarse cuatro lances, pues en los tres primeros se produjo igualdad de puntos.

El football es el deporte que contribuye en un ochenta por ciento por lo menos al financiamiento de los gastos que demanda la totalidad del deporte brasileño en sus diferentes ramas.

En cuanto a técnica, puedo decirles que se asemeja grandemente a la argentina aún cuando no tiene su misma rapidez.

Buen número de participantes en el torneo de perdedores

Los que representarán al Atlántida y al Gladiadores

El próximo Domingo se realizará en el Estadio de Los Leones el Campeonato Atlético para perdedores organizado por la Asociación Atlética de Santiago.

Se efectuará también ese día la prueba Pedestre Circuito de Santiago, organizada por el Royal y auspiciada por la dirigente local.

LOS QUE REPRESENTARAN AL ATLANTIDA

El Club Atlántida se hará representar en ese campeonato por los siguientes atletas:

Torneo Asociación

Para el torneo que llevará a cabo el Domingo se hará representar por los siguientes atletas:

100 metros planos. — Alfredo Germain y Guillermo Soto.

200 metros planos. — Carlos Vega, Guillermo Soto y Enrique Zamorano.

400 metros planos. — Manuel Muñoz y Enrique Zamorano.

800 metros planos. — Fernando Ramírez, Delfín Muñoz, y Manuel Muñoz.

3.000 metros planos. — Carlos Astorga y Waldo Silva.

5.000 metros planos. — Carlos Astorga y Delfín Muñoz.

Lanzamiento del disco. — Carlos Daveggio y Carlos Travizany.

Lanzamiento de la bala. — Alberto Estrada y Oscar Alvarez.

Lanzamiento del dardo. — Oscar Alvarez.

Salto garrocha. — Guillermo López.

Salto largo. — Guillermo López y Carlos Daveggio.

Posta, 6 x 100, un equipo.

Circuito de Santiago

En esta prueba por camino la representación será la siguiente:

Eliseo Zuñiga, Luis Celis, Segundo Román, José Catalán, Armando Burgos, Francisco Campos, Francisco Morales, Jorge Pinto, Segundo Azagra, Custodio Navarro, Custodio Poblete.

ATLETAS DEL F. GLADIADORES

Los siguientes atletas del Gladiadores intervendrán en este torneo:

El directorio de esta colectividad ha determinado que los siguientes atletas se representen en el torneo del próximo Domingo y que organiza la Asociación Atlética de Santiago: 100 metros. — R. Lagos, R. Spencer, D. Faúndez, y A. Pinto. 200 metros: A. Moreno; 400 metros, A. Moreno y J. Toro; 800 metros, G. Soto; 1.500 metros, A. Maldonado; 3.000 metros, A. Maldonado, y J. L. Escobar; salto alto, R. Galen; garrocha, R. Tobar; 400 metros, vallas, L. A. Durán; posta, 6 x 100 metros, un equipo.

Los entrenamientos se efectúan diariamente en el Estadio Militar, de 18.30 a 20.

Un scout nortino quiere llegar a pie a Magallanes

Recibimos ayer la visita del señor Tito Rafael Stuardo, comandante de la Brigada de Boy Scouts "Lina", de Antofagasta que, debidamente autorizado por sus jefes, efectúa un viaje de esfuerzo hasta Punta Arenas donde piensa llegar en tres meses más, habiendo iniciado el viaje el treinta de setiembre último.

Dispuesto a conocer palmo a palmo todo el territorio este esforzado pedestripta anhela demostrar que cuenta con las condiciones físicas suficientes para efectuar caminatas de esta especie, guiado sólo por fuerte espíritu deportivo.

Cuerpo Excursionistas Caupolicán

A las 21.30 de mañana partirá un grupo de socios de este club con dirección a la "Casa de Piedra", donde pasará la noche para dirigirse de madrugada al cerro San Ramón, hasta cuya cumbre hay 3.500 metros de altura.

El descenso se hará hacia la "Poza Verde", punto donde descansarán durante el Domingo, volviendo a la ciudad por el tren de la noche.

Torneo interno del Ciclista Chacabuco

En conformidad al siguiente programa se efectuará el Domingo el torneo que para sus socios, prepara este club en, el Parque Cousiño:

Primera carrera. — 2.000 metros infantiles.

Segunda carrera. — 4.000 metros para novicios.

Tercera carrera. — 5.000 metros para 4.a categoría, con dos llegadas.

Cuarta carrera. — 6.000 metros para segunda categoría, dos llegadas.

Quinta carrera. — 10.000 metros para primera categoría, con dos llegadas.

Sexta carrera. — 25.000 metros todo competidor con dos llegadas.

CITACIONES

Ciclista Chacabuco. — Junta general, hoy a las 21, en el local de costumbre.

Independencia F. C. — Junta general, hoy a las 20.30, en el local de costumbre, para elegir directorio.

Deportivo Villanueva F. C. — Junta general, hoy a las 21, en Lautaro 463.

Liverpool Wanderers F. C. — Junta general, hoy a las 20, en el local de costumbre.

Maestranza Eléctrico F. C. — Junta general hoy a las 21, en la secretaría.

Excursionista Caupolicán. — Junta general hoy a las 21, en Porvenir 379.

Britania F. C. — Junta general hoy a las 21.30, en Dardignac 151.

Juvenil Obrero Blanco y Negro F. C. — Junta general, hoy a las 21, en Victoria 860.

Deportivo Arauco. — Los tres equipos para el Domingo a las 8, en la Estación Mundial.

Everton Celta F. C. — Junta general, hoy a las 21, en Gálvez 1737.

Los Gladiadores. — Directorio hoy a las 21.30 en Recoleta 447.

Gimnástico A. Prat. — Directorio hoy a las 19, en la secretaría.

Mercado Central F. C. — Junta general hoy a las 20, en Av. La Paz 134 para designar directorio.

Nadoval F. C. Junta general, a las 20.30 en Santos Dumont 916.

Alberto Valdivieso F. C. — Hoy a las 19, en Maestranza esquina Franklin.

Los Carreras F. C. — Directorio, mañana a las 21, en Dávila Larrain 1907.

Royal Club Ciclista. — Junta general hoy a las 21, en Irarrázaval 2858.

Teniente Godoy F. C. — Junta general hoy a las 21, en Eucaliptus 530.

Los mejores cigarrillos de tabaco Virginia
"JOCKEY CLUB"
60 ctvs — 60 ctvs
PARA LOS QUE SABEN FUMAR
1 Lt.—G.

Nadadores porteños y santiaguinos actuarán en Valparaíso

En la piscina del Deportivo Playa Ancha se disputarán cuatro campeonatos nacionales

Numerosa es la delegación de nadadores santiaguinos que el próximo sábado se trasladará a Valparaíso con el objeto de intervenir en el campeonato que a base de cinco pruebas por los respectivos campeonatos de Chile se llevará a efecto en la piscina del Deportivo Playa Ancha.

UNA CARRERA ESPECIAL

La Dirigente local, ha obtenido por intermedio de la Dirección General de Educación Física, un carro especial con capacidad para 84 personas, a fin de que la delgación se traslade al vecino puerto. Este carro se agregará al expreso que sale el sábado próximo a las 17.

LA SELECCION LOCAL

Mañana viernes, a las 30, se efectuarán en la piscina Escolar las selecciones para los campeonatos de Chile.

Estas pruebas son: 800 metros estilo libre para hombres; cien metros espalda, hombres; posta de 5 x 50, infantil y posta, de 4 x 200, hombres.

CLUB UNIVERSITARIO DE DEPORTES

Diariamente, de 11 a 13, se efectuarán entrenamientos en la Piscina Escolar, a fin de seleccionar los equipos de posta que competirán el próximo Domingo, y el equipo de water polo que representará al Club en el Campeonato de Chile. Es obligatoria la asistencia para los siguientes nadadores: Mario Astaburuaga, Odilon Ríos, Eduardo Figueroa, Horacio Montero, Fernando Vara Lyon, Héctor Cuevas, José de la Cuadra, Zocimo Gomas, Osvaldo Sainte Marie, Julio Vesa Ovalle, Guillermo Iturriaga, Orlando Carvajal, Rodolfo Montero, Osvaldo Cuadrado, Sergio Cruz, Pedro De Vitds, Fernando Barrales, Moreno, José Rocca, Juan Riesco, Eduardo Brucher, René Brucher, Eric Rasmussen, Julio Olmos, Federico Stuven.

CLUB DE DEPORTES GREEN CROSS

Citase a los siguientes nadadores para el jueves, viernes y sábado de 18 a 19, en la Piscina del Estadio Militar:

R. Herrera, C. Mondaca, O. Tí ing, C. Malatrassi, E. Cánter, R. Argandoña, R. Pemjeam, R. Solari, O. Ruz, R. Zúñiga, S. Schuler, A. Cárdenas, A. Regord, H. Canto, R. Menares, V. Frigerio, J. Pertusset, H. Cabello, E. Amaro, A. Barissione, F. Zúñiga, G. Kruger, R. Montero, G. Hidalgo, O. Vera, F. Caffarena, O. Saravia, F. Villalon, Rodríguez, M. Muñoz, A. Núñez L. Núñez, Brodersen, A. Barraza, J. Aitken, A. Hoffmann, F. Solari, A. Bitehman, Higueta, L. Delfín, S. Cabello, S. Pérez C., E. Carvallo.

Se ruega ponerse a las órdenes del capitán señor Osvaldo Ruz.

Nacional sigue celebrando su 7.º aniversario

LA ASAMBLEA SOLEMNE Y BAILE DE ESTA NOCHE EN EL HELVETICO

Promete ser grandiosa la sesión solemne de esta noche en el Círculo Helvético, ubicado en la calle de las Agustinas 1220, a las 9.30, que se sujetará al siguiente programa:

Lectura de la memoria de la labor realizada en el año 1929:

Reparto de los premios obtenidos por los socios en la temporada, y por último, de 9 a 1 de la madrugada, gran baile social.

Se ha invitado a esta sesión, además de todos los socios, socias y cadetes, acompañados de sus distinguidas familias, a los cuales se les encarece su asistencia, prestigiosas personalidades de nuestro mundo deportivo y social, al señor Director General de Educación Física, y a caracterizados miembros de la prensa de la capital.

Por referencias que tenemos, esta sesión será todo un acontecimiento deportivo-social.

Por cierto, que se hallarán presentes en esta magna asamblea, todos los deportistas premiados del club, a fin de recibir de la mesa directiva los estímulos a que se han hecho acreedores.

LA PRESENTACION DE LOS CADETES

Se inició la reunión con un partido de volley-ball entre los equipos de volley-ball A y B, produciéndose un empate a 15 tantos.

Las pruebas de destreza. Dos equipos de 25 muchachos cada uno se presentaron a la cancha a disputar una carrera, que consiste en hacer el recorrido de la extensión que tiene la cancha de basketball, haciendo dribling y lanzando en seguida al cesto. Esta prueba que logró entusiasmar a la concurrencia, por las incidencias del juego mismo, fué ganada por el equipo de los más pequeños.

Después vinieron dos pruebas más: la de los caballeros y caballos, y la posta de 20x10, que fueron muy del agrado de la concurrencia.

Como número final, se presentaron los equipos de basketball, camisas y descamisados, formados por los señores: Rob. Muñoa, Mario Díaz, Fco. Acebal, Luis Galán y Rob. Kapstein y Julio Opazo, Edo. Kapstein, Raúl Bolívar, Alamiro Meneses y José Zabala, respectivamente.

Fué este un partido muy movido que logró arrancar nutridos aplausos a la concurrencia, venciendo el equipo descamisados por estrecho score.

En suma, una fiesta muy simpática, que dejó muy satisfechos a quienes tuvieron la suerte de presenciarla, al director de esta rama deportiva, señor Diego Pozo y a los padres de familia, que concurrieron a la cancha del Deportivo Nacional.

Los demás números de la Semana del deporte:

Mañana viernes, gran comida en el Club Helvético, a las 8 1/2 P. M. Las inscripciones se reciben esta noche, en el mismo local.

El sábado, partidos de tennis dobles, entre la pareja Gómez-Prado y Gajardo-Casanova.

Volley-ball: interesante encuentro entre los equipos de la YMCA y el del Deportivo Nacional.

Además, presentación deportiva femenina.

El Domingo 26, gran excursión familiar a La Florida, con premio al socio que inscriba la familia más numerosa. Esta noche se reciben las inscripciones para los que deseen almorzar y tomar té en el sitio de la excursión.

CHEVROLET

=UN SEIS EN LA CATEGORIA DE PRECIO DEL 4 CILINDROS=
EL MEJOR CAMION CONOCIDO HASTA HOY
BRUSADELLI & MANNI
Lt.—24—En.

GUIA PROFESIONAL

ABOGADOS

ROBERTO CRUZ
Causas criminales. Huérfanos 1328.

AURELIO CRUZAT
ALFREDO OYARZUN
RAFAEL MOZO
Santiago. Estudio: Huérfanos 1112. Teléfono 87208. Casilla 1533.—Valparaíso: Estudio, Prat 173. Teléfono 4200. Casilla 1298.

RAFAEL CORREA F.
Catedral 1139. Sindicatura General de Quiebras. 23-E

ALBERTO FINLAY
Bandera 323. — Teléfono 84524.

ALEJANDRO - - CROSS
Asuntos civiles y comerciales. Consultas: 4 a 6. Huérfanos 1112. Altos Banco Nacional. Teléfono 87208.

OSCAR GAJARDO V.
Juicios civiles y criminales. Huérfanos 1223. Teléfono 88940.

FIDEL MUÑOZ RODRIGUEZ
SALVADOR HESS R.
JORGE SOLIS DE OVANDO
Edificio Banco Anglo, tercer piso. Oficinas 14 y 15. Teléfono 85394.

VICENTE MOLINOS GAETE
Especialmente asuntos comerciales y revisión de títulos. Atiende de 11 a 12 y de 17 a 18 horas. Bandera 320. Teléfono 81783.

LEOPOLDO ORTEGA
San Martín 450. Teléfono 89363. Casilla 1672. De 4 a 7.

ANTONIO PLANET C.
RAUL OBRECHET
Especialmente cuestiones comerciales. Estudios: Edificio Banco Anglo, 4.o piso, of. 9. Casilla 3618. Teléfono 84907.

HUBERTO SALGADO GALLARDO
Criminalista, causas civiles, nulidades de matrimonios. Juicios empleados particulares. Teatinos 809. Teléfono auto 83625.

EMILIO TAGLE RODRIGUEZ
Bolsa Comercio, of. 115. Teléfono 83808. Asuntos comerciales y mineros.

MEDICOS

Dr. CARLOS D. AGUIRRE
Vías urinarias, sífilis. 14 a 17. Carmen 191.

Dr. ALBERTO ARAYA LAMPE
Puente 583. Teléfono auto 62800. De 2 a 4.

Dr. ALLENDE NAVARRO
de la Universidad de Lausanne, Zurich y Chile. 15 años Europa. Enfermedades nerviosas y mentales. Moneda 1244. Tel. 86581.

Dr. ITALO ALESSANDRINI
Regreso de Europa. Cirugía y ginecología. De 1 a 3 y en rendez-vous. Merced 322. Auto 83555.

Dr. ALONSO VIAL
Cirugía. Auto 63440. Cerro 8. De 2 a 3.

Dr. AMENABAR OSSA
Oculista graduado en Londres y Chile. Teléfono 86602. Delicias 38, ausente.

Dr. FELIX BULNES
Especialmente pulmón. Rayos X. Compañía 1378. Teléfono 85295. 2-4.

Dr. ALCAINO
Oídos, nariz, garganta. Especialista. Jefe Hosp. Salvador. De 2 a 5. Teléfono 85107. Dieciocho 314.

Dr. BORQUEZ SILVA
Estudios en Europa. Medicina interna, pulmón, corazón, estómago e intestinos. Rayos X. Arturo Prat 80. Teléfono 19, Matadero. Consultas de 3 a 6.

Dr. MANUEL J. BARRENECHEA
Oculista
y especialista en oídos, nariz y garganta. Regresó: Huérfanos 801.

Dr. EDUARDO BUNSTER
Exclusividad: cirugía, ginecología. Ahumada 35. Teléfono 83476. De 2-4.

Dr. MIGUEL BERR K.
Consultas de 3 a 5. San Antonio 468. Teléfono 85309.

Dr. BANDERAS BIANCHI
Urinarias. Medicina general. Claras 205. Teléfono 84771. — Ausente Europa.

Dr. RAUL BULNES S.
Santa Lucía 350. Urinarias. Ayudante clínica. Tel. 88309. De 1.30 a 4.

Dr. BARAÑAO GAZMURI
Del Hospital del Salvador
Cirugía. Enfermedades señoras. Rosas 1627. De 3 a 5. Teléfono 89651.

Dr. BRAGA CASTILLO
Regreso de Europa. Rayos X. Ultravioleta. Medicina general y niños. 9 a 10 y 1.30 a 4.30. Merced 136. —Teléfono 87303.

Dr. BARROS BAEZA
Epilepsia, vías respiratorias. Compañía 1680.

Dr. LEONIDAS CORONA T
Estudios en Europa
Laboratorio Clínico. Delicias 868, frente a Estado.

Dr. CASTAÑON
Pulmón, 2-5. Claras 457. Teléf. 82642.

Dr. LUIS CORVALAN ROCCO
Medicina general. Sífilis. Urinarias. 1—3.30. Lira 984.

LABORATORIO CLINICO
Dr. Héctor Corona T.
DELICIAS 938, entre Serrano y A. Prat, casi esquina Serrano
Exámenes, químicos bacteriológicos, orina, expectoración. Sangre, jugo gástrico, etc. Auto-vacunas. Teléfono 83695. N|O.

Dr. EDUARDO CRUZ-COKE
Medicina interna. Compañía 1555.

Dr. CASASBELLAS
Regresó Europa. Rayos. Corazón, Pulmones, Estómago, Intestinos. Santo Domingo 1716. Teléfono 87690. 2-4.

Dr. FERNANDO CRUZ P.
Londres 43.

OSCAR CORREA
Ayudante Clínica Urinarias. Estudios Europa. 2-4.— Merced 560.

Dr. LEON CHECHILNITZKY K.
Consultas 3-5. Echaurren 30. Teléfono 88236.

Dr. CARLOS DOREN N.
Cirugía. Ginecología. Consultorio: Delicias 265. 3 a 5. Teléfono 2655. Domicilio: Domingo Cañas 1492. Teléfono 45, Ñuñoa. 11 Feb.

Dr. EDUARDO DE RAMON
Profesor enfermedades señoras. 2 a 4. Londres 35. Teléfono 83623.

Dr. ANGEL DIMITSTEIN
Rayos X y ultra-violeta. Corazón. Hígado, pulmón y estómago. Delicias 865. Teléfono 83848. De 1-4.

Dr. A. DODDS
Antofagasta

Dr. DRECKMANN
Medicina y enfermedades nerviosas. Electroterapia. Diatermia. Rayos X. Luz ultravioleta. Puente 508. Consultas 5 a 7.30 Teléfono 84629. Domicilio: 7442.

Dr. ESPILDORA LUQUE
Oculista
Consulta: 3—6. Delicias 416.

Dr. ESPINA
Rayos X. Estudios Europa. Teléfono 84326. Catedral 2288.

Dr. EGGERS
Enfermedades niños. Castro 31. Teléfono 85312. 3-4 1|2.

Dr. N. FLORES WILLIAMS
Vergara 80. De 2 a 3. Teléfono 89846.

Dr. LUIS FUENZALIDA BRAVO
Prof. de Medicina Infantil. Consultas de 2.30 a 5. Merced 560. Teléfono 87721.

Dr. FONTECILLA
Regresó. Afecciones pulmonares y nerviosas. Rayos X. Delicias 1626.

Dr. Gleisner Vera
Pulmón, Estómago. Medicina interna. Sífilis. 5 a 6. Puente 583. Teléfono 62800.

Dr. JUAN GANDULFO
Cirugía y ortopedia. De 4 a 5. Londres 63. Teléfono 88574.

Dr. GANTES
Enfermedades de niños. Rosas 2066. De 3 a 5. Teléfono 86634.

Dr. GRUNBERG
Oídos, nariz, garganta. 4 a 6. Santo Domingo 2086. Teléfono 88485.

DR. GIANELLI
Estudios Europa
Piel, sífilis, vías urinarias. Consultas: 3-7. 21 Mayo 562.

Dr. GUSTAVO GIRON
Cirugía y ginecología. Ejército 182. Teléfono auto 80214. 14 a 15 horas.

Dr. OSCAR GUZMAN
Estudios Europa. Piel, sífilis y venéreas. 2 a 5. Moneda 1435.

Tratamiento de tumores
ROENTGENTERAPIA—RADIUM (CURIETERAPIA)
Dr. LEONARDO GUEMAN
Amunátegui 449.— De 3 a 6. N|O.

Dr. ANIBAL GREZ
Garganta, oídos, nariz. 2—4. Miguel de la Barra 412 esquina Merced. Teléfono 84519, ausente hasta el 18 de febrero.

Dr. GORGEWSKY
Estómago, intestinos, Hígado, Pulmón, Rayos X. 2-5. Brasil 39.

Dr. GONZALEZ CHACON
Piel, sífilis, venéreas. San Antonio 128. 18-F

Dr. Carlos Garcés B.
Delicias 978, frente a Ahumada. Laboratorio Clínico. Tel. 83747.

Dr. INFANTE FERNANDEZ
Niños y adultos. Delicias 253. Teléfono auto 85647. De 2 a 5.

Dr. WALDO ITURRA MOREIRA
Medicina, nerviosas, mentales. Luz ultra-violeta. Puente 508. Teléfono 84629.

Dr. JOHOW
Estudios en Europa. Cirugía. Ortopedia. 3-4. Catedral 3049. Teléfono 404. Estación

INSTITUTO KOCH
Serrano 295.—Teléfono 84830
Enfermedades broncopulmonares, Pneumotórax - Oxigenoterapia
RAYOS X
LUZ ULTRA-VIOLETA - DIATERMIA
Laboratorio Clínico.—Inyecciones.

Dr. ERNESTO KAPLAN
Medicina general. 2-4. Independencia 1210. Teléfono 63163.

Dr. BENJAMIN KAPLAN
Nariz, garganta y oídos. Huérfanos 1466. De 3 a 5.

Dr. LAVAL
Medicina interna. Cochrane 809. De 2 a 4.

Dr. LOIS
Vías urinarias. Catedral 1467.

Dr. ARMANDO LEON
Cirugía, ginecología. Consultas: 1 a 3. Compañía 1909. Teléfono 83846.

Dr. TEODORO LEIBLE
Enfermedades nerviosas. Medicina interna. Electricidad médica. Olivos 794.

Dr. MORALES BELTRAMI
Enfermedades niños. 1 a 3. San Ignacio 109. Teléfono 87836.

Dr. WALTER MALSCH
Oídos, nariz, garganta. 8-6. Delicias 978.

Dr. SALOMON MARGULIS R.
Medicina interna. Especialmente pulmón. República 42. Tel. 89496. De 3-5.

Dr. MORALES VILLABLANCA
Piel, sífilis, venéreas. Rayos ultra-violeta. Claras 346. Auto 84908. 1|2 a 5 1|2.

Dr. JULIO MOORE FUENZALIDA
Cirugía señoras. Partos. M. Rodríguez 355. Teléfono 88975. De 2 a 4.

Dr. NECOCHEA
Rancagua 0396. Teléfono 81691.

DOCTOR OLIVARES
Medicina interna. Corazón. Rayos X. 2-3. Bandera 714.

Dr. Orrego Puelma
Pulmón. Rayos X. Regresó Europa. Agustinas 1383. 3 1|2 a 5 1|2.

Dr. PANATT
Est. Europa. Corazón. Pulmón. Estómago. Rayos X. Pasaje Capuchinas 730 (Rosas, entre Morandé y Bandera). Automático 87211.

Dr. DANIEL PRIETO A.
Oculista
Estudios Europa. Ejército 134. Teléfono 84359. 2 a 4.

Dra. M. PEREZ MATUS
Atiende clientela Dra. E. Pérez. 10-12. Delicias 465.

PIEL, SIFILIS, VENEREAS. — POLICLINICO POPULAR
Independencia
Doctores: Prof. Prunes Yáñez Guzmán. Independencia 1014 (frente Hospital San Vicente). 9 a 12. Ultramicroscopia. Rayos X., Luz Ultravioleta.

Dr. HUMBERTO PACHECO PIZARRO
Medicina interna. Ejército 521. Teléfono 86566. De 1 a 3 P. M.

Dr. AUGUSTO PENSA
Compañía 1859. 4-6.

Dr. PAREDES
ENFERMEDADES SEÑORA, CIRUGIA.— Consultas: 3 a 6: Brasil 47.

Dr. PIERRET
Oídos, nariz, garganta. De 4.30 a 8.30. Monjitas 651.

Dr. Pantoja
Medicina interna. Corazón. Pulmón, Estómago. Sífilis. Rayos X. De 2-4. Delicias 1164. Tel. 80433.

Dr. QUIJANO
Pulmón, corazón, estómago. Rayos X. Merced 560. De 1.30 a 4. Teléfono 83. San Miguel. Regresó de Europa.

FRESIA ROSAS DE BEHM
Médico-cirujano
Señoras, niños. 2-5. Moneda 941.

Dr. CARLOS SEAMAN
Médico cirujano. 14 a 16.30 horas.

Dr. RAYO RIQUELME
Cirugía, enfermedades señoras. Jefe Servicio Cirugía Mujeres Hospital Salvador. Lunes, miércoles y viernes, de 1 a 3. Martes, jueves y sábados, de 5 a 6. Moneda 1815. Teléfono 62854.

Dr. SCHMIDT HERMAN
PROFESOR FACULTAD, MEDICINA, Veterinaria.— Laboratorios Químicos, Biológicos, Clínica, Vacunas, Instrumentales, Específicos.— Monjitas 780, Teléfono 83649. Santiago. 10-F

Dr. F. STEIN
Titulado Alemania, Chile. Cirugía, medicina general. Domicilio, consultas 3-6. Huérfanos 1806. Teléfono 89406.

Dr. ABRAHAM SCHWEITZER
Oculista
Londres 63. Consultas de 2-3.

Dr. STOLTING
OCULISTA
Compañía 1531. Consultas: 3-6.

Dr. E. SYLVESTER
Médico Clínica Universitaria. Piel, sífilis, venéreas. 5-6 u hora acordada. Rosas 1965. Teléfono auto 89622.

Dr. EDUARDO TALLMAN
Medicina general. Vías urinarias. Diatermia. Catedral 1596. Teléfono 88079. De 2 a 5.

IDA THIERRY
Oculista
Estudios en Europa. Merced 560.— Consulta 2 a 4.

Dr. CARLOS URRUTIA U.
Se trasladó a Maestranza 735. 2 a 3.30. Teléfono 221. Santa Elena.

DOCTOR VELASCO SANFUENTES
Consultas: 4 a 6. Teléfono 85125. Dieciocho 215.

Dr. OSVALDO VIGORENA R.
San Antonio 468. Consultas: 2-3 1|2. Teléfono 85309.

Dr. VICUSA HERBOSO
Regresó de Alemania
Medicina Interna. Rayos X. Corazón. Riñón. Aparato digestivo. Sífilis. — Lunes, miércoles, viernes. (3 - 4 1|2). —Reserva hora: Martes, jueves. Almirante Barroso 270. Teléfono 80806.

Dr. VALENZUELA DONOSO
SAN ANTONIO 128.— ATENDERA Vacaciones 4 a 7.

Dr. VEGA MACHER
Exclusivamente pulmón. Tuberculosis. Consultas a hora fija. Lunes, miércoles y viernes. Claras 549.

Dr. VERDAGUER
Oculista. Agustinas 960. Consultas:

Dr. FELIPE WEINSTEIN
Medicina general. Corazón; pulmón, intestinos, diabetes. Agustinas 1357. 3-6.

Dr. MAURICIO WEINSTEIN
Regresó Europa. Piel, sífilis, venéreas, radioterapia, luz ultra-violeta. Agustinas 1357. De 3-4.

DENTISTAS

Dr. ALCOCER
Regresó de Europa. Cirugía, placas, puentes, coronas. Delicias 858.

ERNESTO ANGUITA
Piorrea y Radiografía Dental Ed. Arirtia, piso 7.o.

ENRIQUE ABEL W.
Riquelme 562. Teléf. Auto 62447. Casilla 3693.

Dr. VICTORINO ALONSO
Se trasladó. Monjitas 506. Teléfono 86864.

Dr. OSCAR BEZANILLA
Trabajos finos. Honorarios moderados. Rosas 1210. Teléfono 85455.

CARLOS CORTES DONOSO
Amunátegui 216.

DOCTOR BELTRAN
Estudios en Europa
Odontología general. Atiende diariamente. San Isidro 89. 3-F

DENIS LAY, SERGIO DENIS R.
San Antonio 446. Tel. 83756.

ANTONIO FAGIOLI
Ayudante Esc. Dental. Atiende martes, jueves y sábado. Puente 558.

Dr. ROBERTO GOMEZ UGARTE
Dentística general
Adultos - niños. Atenderá en vacaciones. Ejército 77. Teléfono 85469. 5-F

ALBERTO GONZALEZ
Estudios Filadelfia. Extracciones difíciles, indoloras. Enrique Concha N. 29, al costado Teatro Carrera.

Dr. MURUA
Investigación focal. Rayos X. Laboratorio: Puente 508. Teléfono 84629

WENCESLAO MUÑOZ
San Diego 374. Teléfono 62390.
Dr. ALFREDO MUÑOZ LOBOS
Cirujano dentista
Compañía 1852. Teléfono 85779.

Dr. HECTOR PACHECO PIZARRO
Dentista
Extracciones sin dolor, puentes y placas, con paladar oro. Agustinas 1291 Teléfono 86646.

RADIOGRAFIAS
Dentista. Ureta Cienfuegos
Merced 639. Teléfono 86769.

JULIO TOLEDO
Mecánico Dental
Trabajos rápidos. Trasladóse: Estado 15.

MATRONAS

MERCEDES DARRIGRANDI
Regresó extranjero, trayendo últimos adelantos. Partos. Curaciones. Pensionado Particular. Huérfanos 2742.

MATRONA ERAZO
Mujica 20.

H. IZQUIERDO
Partos. Diagnósticos exactos. Honorarios módicos. Av. Paz 9.

JULIA MORENO
Atiende partos, curaciones. Arturo Prat 727 Teléfono 62318.

PENSIONADO SEÑORA REYES
Atendido cirujanos especialistas. Partos. Esmeralda 636.

Hay más de 100 mil auditores
QUE ESCUCHAN DIARIAMENTE LAS TRANSMISIONES
— DE LA —
ESTACION RADIOTELEFONICA DE
"LA NACION"

"LA MAPOCHO"
COMPAÑIA NACIONAL DE SEGUROS
Agustinas N.o 1136

Dividendo N.o 26
Se comunica a los señores accionistas que, desde esta fecha, pueden pasar a retirar el dividendo de $ 7.50 por acción, acordado en Junta General Ordinaria celebrada ayer.
Santiago, 22 de enero de 1930.
GUILLERMO MACKENNA C.
Director - Gerente
Ct.— E. 24

"LA SANTIAGO"
COMPAÑIA NACIONAL DE SEGUROS
Agustinas N.o 1136

Dividendo N.o 41
Se comunica a los señores accionistas que, desde esta fecha, pueden pasar a retirar el dividendo de $ 3.50 por acción, acordado en Junta General Ordinaria celebrada ayer.
Santiago, 22 de enero de 1930.
GUILLERMO MACKENNA C.
Director - Gerente
Ct.— E. 24

"LA ALSACIA"
COMPAÑIA NACIONAL DE SEGUROS
Agustinas N.o 1136

Dividendo N.o 9
Se comunica a los señores accionistas que, desde esta fecha, pueden pasar a retirar el dividendo de $ 3 por acción, acordado en Junta General Ordinaria celebrada ayer.
Santiago, 22 de enero de 1930.
GUILLERMO MACKENNA C.
Director - Gerente
Ct.— E. 24

"LA PROTECTORA"
COMPAÑIA NACIONAL DE SEGUROS
Agustinas N.o 1136

Dividendo N.o 64
Se comunica a los señores accionistas que, desde esta fecha, pueden pasar a retirar el dividendo de $ 15 por acción, acordado en Junta General Ordinaria celebrada ayer.
Santiago, 22 de enero de 1930.
GUILLERMO MACKENNA C.
Director - Gerente
Ct.— E. 24

PENSIONADO PRIVADO
Consultas gratuitas. Precios módicos. García Reyes 22.

ANA G. DE VICENCIO
Estudios completos. Inyecciones. Purísima 248. 10-F

FLOR M. VILLASECA
Recibo pensionistas. Partos desde 50. Lira 172. Teléfono 85310 auto.

MATRONA, SAN DIEGO 930
Recibo pensionistas. Atiendo llamados. Consultas gratis.

INGENIEROS

RODOLFO REICHERT
Ingeniero Agrimensor
Trabajos garantizados, mensuras, fundos, minas, bijualaciones, canales, andariveles. Referencias país 18 años Claras 415. Teléfono 88006.

POLICLINICO LERIEL
Calle Manuel Montt 2359, entre Avenida España y República, a una cuadra de Alameda.
TELEFONO 89788
ENFERMEDADES DE NIÑOS, de 10 a 12 M.
MEDICINA GENERAL: (Pulmón, corazón, etc.) de 2 a 8 P. M.
OIDOS, NARIZ Y GARGANTA: de 1 1|2 a 3 1|2 P. M.
ENFERMEDADES DE LOS OJOS de 4 a 6 1|2 P. M.
LABORATORIO: Exámenes de sangre, orina, deposiciones, microscopia, etc. Todo el día.
GINECOLOGIA, Y ENFERMEDADES DE SEÑORAS: De 2 a 8 P. M.
VIAS URINARIAS Y VENEREAS, ambos sexos. De 2 a 3.30, de 7 a 8 y de 9.30 a 11 P. M.
CIRUGIA MENOR, de 11 a 12 y de 7 a 8.
SEC. DENTAL, de 3 a 5; de 7 a 8.
Precios módicos. Atención a domicilio.
Curaciones e inyecciones, todo el día, hasta las 11 de la noche. N|O.

VARIOS

CLINICA DE VENEREAS Y CIRUGIA
Alameda 2595, doctor Ugalde, de 9 a 12 y 3 a 8 P. M.
Tratamiento rápido y moderno de sífilis y gonorrea, con sus complicaciones en ambos sexos. Laboratorio toda clase de exámenes clínicos. Hospitalización. Facilidades en tratamientos. Teléfono 82821.
Delicias 235. Teléfono 80732
CLINICA DEL DR. JAVIER RODRIGUEZ BARROS
Huérfanos 2247. — Teléfono 62304
Pensionado para Cirugía y de Maternidad. Diatermia y Luz ultravioleta.

POLICLINICO
Calle Manuel Montt 2359, entre Avda. España y República
Curaciones de sífilis y gonorrea, de 2 a 5 pesos. Inyecciones, $ 1 y 2. Rayos ultra violeta, $ 3.00 por aplicación. Abierto todo el día hasta las 11 de la noche. N|O.

ACETILENA ANDRES DUBOIS
Instalaciones Acetileno. Gasómetros, quemadores. Carburo. Mapocho 4901. Casilla 291.

VEA USTED HOY EN
A LA VILLE DE NICE
Dos Artículos Excepcionales
SOMBREROS y SOMBRILLAS
39,50 39,50 39,50 39,50
Vs.—X.

BANCO DE LONDRES & AMERICA DEL SUD
LIMITADO
AFILIADO AL LLOYDS BANK LTD.
UNO DE LOS TRES BANCOS MAS GRANDES DEL MUNDO
:: Alcancías Modernas ::
ENTREGADAS LIBRE DE PAGO CONTRA DEPOSITO EN CUENTA CAJA DE AHORROS DE SOLO DIEZ PESOS.
Intereses seis por ciento anual
ANTOFAGASTA — CALLE SAN MARTIN 484
VALPARAISO — PRAT 150.
SANTIAGO — HUERFANOS 1126
Ct.—G.

A los Señores
PROPIETARIOS DE EDIFICIOS
LA CASA AEG, CIA. SUD-AMERICANA DE ELECTRICIDAD, ESTA EN CONDICIONES DE SUMINISTRAR A UD. PARA LAS INSTALACIONES ELECTRICAS DE SU O SUS PROPIEDADES, LOS FAMOSOS TAPONES AUTOMATICOS CORTO CIRCUITOS
E L F A.
Estos automáticos, que van colocados en reemplazo de los tapones fusibles corrientes, tienen las siguientes cualidades:
EL ELFA no se quema.
EL ELFA no es susceptible de descomposturas.
EL ELFA es de duración ilimitada.
EL ELFA protege en forma absolutamente eficaz, las propiedades contra cualquier incendio motivado por cortos-circuitos, o sobrecargas prolongadas.
EL ELFA siempre está listo para prestar sus muy buenos servicios, pues en caso de desconectarse por un corto-circuito o sobrecarga, eliminados éstos, basta presionar el botón de contacto para que vuelva a conectar y dar paso a la corriente.
EL ELFA reemplaza innumerables fusibles, por lo que resulta altamente económico.
EL ELFA protege la sección transversal de la línea en las sobrecargas, siendo la mejor protección para líneas de motores, luz, calefacción, planchas, etc., etc.
EL ELFA protege a los dueños de propiedad contra la mala costumbre de muchos arrendatarios, que por una economía mal entendida, cuando los tapones fusibles se han quemado, en vez de reponerlos por fusibles nuevos, o con alambres fabricados expresamente para ello, los arreglan con alambres de cualquier resistencia, cuando no con clavos u otras materias, exponiendo a la propiedad a un peligro inmediato de incendio.
En cambio, arrendando las propiedades, con las instalaciones eléctricas, defendidas con automáticos ELFA, todos los peligros quedan eliminados.
Muy gustosos estaríamos de poder demostrarle prácticamente las cualidades que enumeramos, bastando una indicación de su parte, a TELEFONO 62131 o CASILLA 110-D.
AEG Cía. Sud-Americana de Electricidad
BANDERA ESQUINA SANTO DOMINGO
Ct.—24 E.

Solicitud de merced de agua y central hidro - eléctrica

La American Smelting Company, solicita las concesiones provisionales de una merced de agua de 1,000 lts|seg., en el Río Grande, en el Departamento de Ovalle, provincia de Coquimbo, destinado a producir energía eléctrica para uso particular de la Compañía, para establecer una central hidro-eléctrica de 500 HP, que aprovechará la merced de agua anterior y para tender un línea de transmisión a las minas.

La boca-toma estará ubicada a 40 metros al norte de la huerta denominada "La Oscura", de propiedad de doña Encarnación Palacios vda. de Tapia, en la ribera occidental del Río Grande, o sea, a 30 kmts. agua arriba del pueblo de Tulahuen. La restitución se hará a 1 kltm. aguas abajo del punto de toma. El desnivel aprovechable será de 70 mts. Entre los puntos de toma y restitución existe solamente un canal de regadío de 40 lts|seg., perteneciente al propietario de la huerta Oscura.

La línea de transmisión atravesará la Hacienda "El Toro", de propiedad del señor Vicente Alfaro.

El Director General de Servicios Eléctricos.

Ct.—E. 23

CONCURSO

Llámase a concurso para llenar una vacante de Oficial 4.o de la Dirección del Material de la Armada. Por mayores antecedentes, los interesados pueden solicitarlos en la Dirección del Personal.

HUERFANOS N.o 1310

Las solicitudes se recibirán hasta el 25 de enero.

Ct.—o.

EL MOVIMIENTO HABIDO AYER EN LA BOLSA DE COMERCIO

DE 27 FLUCTUACIONES DE PRECIOS, SUBIERON 13 Y BAJARON 14 TITULOS

Aún cuando las transacciones efectuadas en el día de ayer fueron de poco monto, se notó más actividad en el mercado que en los días precedentes.

Las acciones mineras más transadas fueron las Tocopilla, Tres Puntas, Loas y Oruros.

En bonos se vendieron 502.000 nominales, incluyendo 13,000 San Bernardo.

Los precios a la hora del cierre se mostraron firmes.

FLUCTUACIONES

SUBIERON

Bonos Hipotecarios

Caja 7 1|2, de 91 a 91 1|4.
Debentures de 44 a 44 1|4.
£ Eléctricas de 39 a 39 1|2.

Bancos

Chile de 210 1|2 a 212.
Hipotecario Ch. de 755 a 760.

Mineras

Disputada de 41 3|4 a 42 7|8.
Higuera de 4 a 4 1|8.
Patiño de 237 a 240.
Potasa de 4 a 4 1|4.
Tocopilla de 112 a 114.
Cerro Gde. de 13 a 12.
Condoriaco de 5 1|2 a 5.
Dichas de 7|8 a 3|4.
Oploca de 92 a 90.
Oruro de 19 a 18 3|4.
Tres Puntas de 8 a 6 7|8.

Salitreras

Lautaro Pref. de 112 1|2 a 117.
Loas de 16 1|8 a 16 1|2.

Industriales

Cemento de 102 a 102 1|2.

BAJARON

Bonos Hipotecarios

Caja 7-1, de 94 1|2 a 94.
Caja 8 1|2, de 99 3|4 a 99 5|8.
Caja 8-1, de 100 a 99 3|4.
Hip. 8-1, de 99 1|2 a 99 1|8.
Valp. 8-1, de 101 1|2 a 100 3|4.

Ganaderas

Fuego de 155 a 153 1|2

Industriales

Electr. Ind. de 75 a 74.
Tabacos de 112 a 111 1|2.

OPERACIONES EFECTUADAS AYER

1.a Rueda

13000 S. Bernardo 101.
41000 Hip. 8-1, 99 1|4.
7000 Hip. 7-1, 90 3|4.
100000 Caja 7 1|2, 91.
2000 Caja 7 1|2, 90 3|4.
17000 Caja 7 1|2, 91.
220 Bco. Chile 210 1|2.
100 Cervezas 105.
200 Bco. Nacional 84 1|2.
10 Gas 71.
100 Condoriaco 5.
150 Electr. Ind. 74, E. 30.
900 T. Puntas 6 1|2, F. 13.
200 Patiño 235, E. 30.
600 Loa 15 3|4, E. 30.
1700 Loa 16, F. 13.

2.a Rueda

159000 Caja 7 1|2, 91.
1000 Caja 7-1, 94.
32000 Caja 8-1, 99 3|4.
1000 Caja 6-1, 83.
2000 Hip. 8-1, 99.
7000 Caja 7-1, 90 3|4.
50 Bco. Chile 210 1|2.
45 Fuegos 155.
200 £ Electr. Ind. 39 1|2.
100 Melón 102 1|2.
100 Cervezas 104 3|4.
500 Oruro 18 3|4, E. 30.

3.a Rueda

3000 Caja 8 1|2, 99 3|4.
12000 Caja 8 1|2, 99 5|8.
96000 Caja 8-1, 99 3|4.
10000 Caja 7 1|2, 1928, 92.
145 Fósforos 210.
300 Disputada 42 3|4, E. 30.
200 Tocopilla 114, F. 13.
1000 Tocopilla 113 1|2, E. 30.
100 Tocopilla 114, F. 13.
100 Tocopilla 113 3|4, E. 30.
1 C. Hipico 8.000.
100 Bco. Chile 212.
300 Puntas 6 3|4, F. 13.
400 Higuera 4 1|8, F. 13.

OPERACIONES EFECTUADAS EN VALPARAISO

1.a Rueda

80000 D. Interna 7-1, 95.
100 Viñas 55 1|2.
100 Viñas E. 30, 55 1|2.
100 Fuegos E. 30, 154.
100 Loas E. 30, 16.
100 Lautaro E. 30, 115.

Cambio

Vendedor 39.81.
Comprador 39.79.

2.a Rueda

200 Cervecerías 105.
63 Tabacos 111 1|2.
200 Fuegos F. 13, 153 1|2.
9000 Hip. Valp. 8-1, 100 3|4.
75000 Caja 8-1, 99 5|8.
2000 Caja 8 1|2, 99 1|2.
600 Cerro Gde. E. 30, 12.

Cambio

Vendedor 39.80.
Comprador 39.79.

BANCO ITALIANO

Desde esta fecha se pagará a los señores accionistas el dividendo acordado en la Junta General Ordinaria celebrada el 18 del presente.

Santiago, 20 de enero de 1930

HERNAN ALLIENDE A.
Gerente.

Ic.—E 24

PRECIOS DE COMPRADOR Y VENDEDOR AL TERMINO DE LAS 1.ª Y 2.ª RUEDAS Y CIERRE DE LA 3.ª

TITULOS	Comprador Cantid.	Comprador Precio	Vendedor Cantid.	Vendedor Precio
BONOS DEL ESTADO				
Edificación 8-2. . .		101		
Edificación 7-1 . . .		98 1	2	
Apost. Naval 8. . .		101		
Can. Mapocho 8 . .		101		
San Bernardo 8 . .		101		
Punta Arenas 8-5 .		101		
San Antonio 8-5 . .		101		
Concepción 7-2 . .		94		
Puentes 7-10 . . .		96 1	2	
Habitaciones 8-2 . .		101		
Regadío 8-2		101		
Regadío 8-1		101		
Regadío 7-1		93		
Regadío Tacna 8-1 .		101		
O. Públicas 7-1 . .		94 1	2	
Deuda Interna 7-1.		95		
Av. España 8		100		
BONOS HIPOTECARIOS				
Caja 8-1			1000	83
Caja 7-1			20000	94
Caja 7 1|2	55000	91		
Caja 8 1|2	30000	99 1|2	10000	99 3|4
Caja 8-1	28000	99 3|4	10000	100
Hip. 7-1			6000	90 3|4
Hip. 8-1	10000	99 1|8	20000	99 1|4
Debentures	500	44 1|4		
BANCOS				
Chile	500	210 1|2		
Chile, En. 30			100	211
H. Chile	15	760		
Nacional	100	85		

TITULOS	Vendedor Cantid.	Vendedor Precio	Comprador Cantid.	Comprador Precio
MINERAS				
Bronces			500	2 1|2
Caylloma.	100	0.90		
Condoriaco, Fb. 13.	400	5	200	5 1|2
Disputada, En. 30	300	41 1|2	300	42
Dichas			800	0.75
Higuera, En. 30 . .			400	4
Minera, En. 30 ..	100	28 1|4		
Morococala, Fb. 13			500	12
Oploca, Fb. 13 ..			200	90
Oruro, En. 30 .. .	100	18 3|4		
Patiño, En. 30. ..	100	234		
Patiño, Fb. 13 .. .			100	236
Tocopilla, En. 30 ..	100	112	100	112.50
Tres Puntas, Fb. 13	100	6 5|8	200	7
SALITRERAS				
Lautaro, En. 30 .	600	115		
Delaware, Fb. 13 .	200	60		
Loas, En. 30	200	16		
Loas, Fb. 13 .. .			600	16 3|4
GANADERAS				
Fuego			105	155
Laguna Bca., En. 31			100	135
INDUSTRIALES				
Catres	100	50 1|2		
Cervecerías, contado	100	104 3|4	100	105
C. Melón			100	102 1|2
C. Hipico	1	8000		
Electr. Ind.	50	73	20	73
Gas Santiago	18	70 1|2	10	71
Papeles Ant.	100	182		
Viña	200	55 1|4		
Tabacos, En. 30 ..	100	110	100	120 1|2

CIERRE OFICIAL A LAS 16.30

CAMBIO

Vendedor	39.80
Lautaro Pref. £	2.13.9
Delaware U|S	8

BONOS

San Bernardo	101 t
Deuda Interna	95 tV
Caja 6-1	83 v
Caja 7-1	94 v
Caja 7-1|2	91 ¼ c
Caja 8-1|1	99 ⅝ t
Caja 8-1	99 ¾ t
Hip. 7-1	90 ¾ v
Hip. 8-1	99 ⅛ c
Hip. Valparaíso 8-1	100 ¾ tV.
Debentures	44 ¼ c
£ Electr. Industrial	39 ½ t

BANCOS

Chile	212 tc
Español	107 ½ cc
Hipotecario	760 c
Nacional	85 xc

MINERAS

Cerro Grande	12 tmV.
Condoriaco	5 cp
Dichas	0 ¾ v
Disputadas	42 ⅞ cm
Higueras	4 ½ cp
Mineras	28 ¼ cc
Morococala	12 vp
Oploca	90 vp
Oruro	18 ¾ cm
Patiño	240 cm
Potasa	4 ¼ cc
Tocopilla	114 cp
Tres Puntas	6 ⅞ cc

SALITRERAS

Delaware	60 cp
Lautaro	117 cp
Loas	16 ½ cm

GANADERAS

Fuegos	153 ½ vc

INDUSTRIALES

Catres	50 ½ cc
Cemento Melón	112 ½ vc
Cervezas	105 cc
Club Hipico	8000 tc
Electr. Ind.	74 vc
Gas Santiago	71 v
Papeles	182 cc
Tabacos	111 ½ cm
Tatterasll	122 cc
Viñas	55 ¼ cc

Fume Reina Victoria
La Gran Marca Chilena

DESTILATORIO DE MADERA EN QUELLON

OFRECEMOS:

CARBON VEGETAL (Fabricado en hornos de retorta, completamente puro, libre de materias grasosas y alquitranosas). ACETATO DE CAL, ALCOHOL METILICO, METILENO TIPO REGIE, ACETONA RECTIFICADA, ACIDO PYROLEÑOSO, ALQUITRAN Y BREA.

Por precios y muestras, dirigirse a S. A. C. BRAUN Y BLANCHARD, — BLANCO N.o 891, CASILLA 1000, VALPARAISO.

Ic—G.

COTIZACION DE METALES

COTIZACION DE METALES CORRESPONDIENTE A AYER

Estaño

Contado: £ 170.17.6; bajó 1.7.6.
Plazo: £ 174.0.0; bajó 1.5.0.

Cobre Standard

Contado: 71.17.6; no varió.
Plazo: 68.10.0; bajó 0.2.6.

Plata

Contado: 21; bajó 1|16.

CAMBIO

COMERCIAL 39.80

UN PESO VALE 6 1|16

£ POR U.S.: 4.86 11|16

BANCO ALEMAN TRANS. ATLANTICO

Santiago, 22 de enero 1930

	90 d|v.	Vista
Libra esterl. .	39.82	40.24
Id. peruana .		33 1|2
Dólar		8.27
Nac. Arg . . .		3.35
Reichsmark . .		1.97 1|2
Boliviano . . .		3.01
Fco. francés .		32.50
Id. suizo . .		1.59 7|8
Libra italiana.		43.29
Corona checa .		24 7|8

MATADERO MUNICIPAL

Los corrales de este establecimiento encerraron ayer el siguiente ganado para la venta de hoy:

Ganado mayor		Ganado menor	
Bueyes . . .	31	Corderos ..	1082
Novillos . . .	182	Cerdos . ..	106
Vacas	141	Terneros . .	26
Q. vicos . . .	33	Caballos . .	4
Id. vara	28		
		Total ..	1218
Total . ..	415		

PRECIOS DE LAS CARNES

(Por kilo)

Carne de buey, 1.a.	1.90	a	1.95
Id. de 2.a	1.70	a	1.80
Id. de 3.a	1.10	a	1.60
Carne de vaca, 1.a .	1.90	a	1.95
Id. de 2.a	1.70	a	1.80
Id. de 3.a	1.10	a	1.60
Carne de cordero, 1.a	2.10	a	2.30
Id. de 2.a	1.90	a	2.—
Id. de 3.a	1.40	a	1.80
Carne de oveja, 1.a	1.30	a	1.40
Id. de 2.a	1.10	a	1.20
Id. de 3.a	0.50	a	1.00
Carne de cerdo, 1.a	2.40	a	2.50
Id. de 2.a	2.10	a	2.30
Id. de 3.a	1.80	a	2.00
Grasa en rama . . .	1.80	a	1.85
Sebo de ovejuno . . .	1.00	a	1.10
Cuero de buey . . .	1.40		
Id. de novillo . . .	1.90		
Id. de vaca	2.20		
Id. de ovejuno . .	60.00	a	96.00

pesos docena.

Compañía Manufacturera de Papeles y Cartones

Dividendo provisorio N.o 17

Por acuerdo del Directorio se pagará a los señores Accionistas por intermedio del Banco de Chile en Santiago, a contar desde el 27 del actual, un dividendo provisorio de $ 3.50 por acción de la Serie "A".

Desde esta fecha hasta el 27 inclusive, permanecerá cerrado el Registro de Accionistas.

Santiago, Enero 22 de 1930.

Luis Matte Larraín,
Director-Gerente

Ic.—En. 27

FITINA — M. R. — A BASE DE FOSFORO VEGETAL

Lt.—X

Madres: ¡cuidado! ¡Su salud está en peligro!

La diarrea frecuente y persistente constituye un gran peligro para la vida de su chiquitín. — El cuerpo infantil es débil y tan pronto como la digestión no funciona bien, decae rápidamente. El número enorme de la mortalidad infantil, es casi siempre a consecuencia de la diarrea. Pero eso se puede evitar con las Tabletas de

Eldoformo

M. R. - A base de tanino y levadura

que se dan al niño mezcladas con la leche. En seguida desaparecen los dolores y cesa la diarrea, volviéndose a regularizar la digestión.

Lt.—G.

INFORMACIONES COMERCIALES E INDUSTRIALES DEL EXTERIOR

DE THE UNITED PRESS ASSOCIATIONS Y DE NUESTROS CORRESPONSALES EN EL EXTRANJERO

CAMBIOS

NUEVA YORK, 22.— Hoy se cotizaron los siguientes cambios:

Inglaterra, 4.8618 dólares por libra esterlina.
Francia, 3.9250 centavos oro por franco.
Italia, 5.2312 centavos oro por lira.
Bélgica, 13.9175 centavos oro por franco.
Suiza, 19.3150 centavos oro por franco.
Alemania, 23.8725 centavos oro por reichsmark.
España, 12.99 centavos oro por peseta.
Sudeslavia, 1.7725 centavos oro por dinar.
Holanda, 40.1875 centavos oro por florín.
Argentina, 40.18 centavos oro por peso.
Chile, 12.06 centavos oro por peso.
Japón, 49.16 centavos oro por yen.
Perú, 3.99 dólares por libra peruana.
Brasil, 11.09 centavos oro por milreis.
Suecia, 26.8250 centavos oro por corona.
Noruega, 26.70 centavos oro por corona.
Dinamarca, 26.73 centavos oro por corona.
Portugal, 4.52 centavos oro por escudo.
Austria, 14.25 centavos oro por corona.—(U. P.)

LA LIBRA

LONDRES, 22. — La libra esterlina en monedas extranjeras se cotizó como sigue:

Estados Unidos, 4.862132 dólares.
Francia, 123.915 francos.
Bélgica, 34.94 francos.
Alemania, 20.37375 marcos.
Finlandia, 193.575 marcos.
Austria, 34.51 chelines.
Holanda, 12.10375 florines.
Italia, 92.39 liras.
Suiza, 25.18 francos.
Suecia, 18.13 coronas.
Noruega, 18.215625 coronas.
Dinamarca, 18.19375 coronas.
España, 37.35 pesetas.
Japón, 24.25 peniques.
Argentina, 44.875 peniques.
Checoeslovaquia, 164.5 coronas.
Portugal, 106.25 escudos.—(U. P.)

BONOS CHILENOS

LONDRES, 22. — Los bonos chilenos del 7 1|2 o|o, de 1922, se cotizaron a 103, y los del 6 o|o, de 1926, a 98.—(U. P.)

METALES

LONDRES, 22. — Cotizaciones de metales:

Plata en barra, la onza, 0-20-81.
Mercurio, la botella, 0-23-18.
Tungsteno, la unidad, 0-35-50. —(U. P.)

LONDRES, 22. — El antimonio se cotizó a los siguientes precios, en libras esterlinas por tonelada:

Antimonio inglés, a la vista, 45-0-0; a 90 días, 52-0-0.
Antimonio extranjero, a la vista, 42-5-0; a 90 días, 50-0-0.—(U. P.)

NUEVA YORK, 22. — El estaño se cotizó a 37.40 centavos oro por libra, y el cobre a 18.—(U. P.)

GRANOS

CHICAGO, 22.— Hoy se cotizaron los siguientes precios de granos, en dólares por bushel, para entrega en las fechas que se indican:

Trigo: marzo, 1.2475; mayo, 1.2886.
Maíz: marzo, 0.90; mayo, 0.9462.
Avena: marzo, 0.4662; mayo, 0.4775 —(U. P.)

AZUCAR

NUEVA YORK, 22.—Al cierre de las operaciones en este mercado, el azúcar en bruto se cotizó a los siguientes precios, en dólares, por bolsas de 100 libras, para entrega en las fechas que se indican:

Marzo, 1.73.
Mayo, 1.83.—(U. P.)

GANADO

CHICAGO, 22. — El ganado en pie se cotizó a los siguientes precios, en centavos oro por libra:

Novillos, 16.25.
Terneros de un año, 16.25.
Ternera, 17.50.—(U. P.)

CARNES

CHICAGO, 22. — La carne de cerdo se cotizó a razón de 12.25 dólares las 100 libras.—(U. P.)

CHICAGO, 22. — La carne de vacuno se cotizó como sigue, en centavos oro por libra:

Primera clase, de 21 a 25.
Segunda clase, de 18 a 20.50.
Ternera, de 22 a 24.—(U. P.)

CUEROS

CHICAGO, 22.— Los cueros de frigorífico se cotizaron a los siguientes precios, en centavos oro por libra, para entrega en las fechas que se indican:

Enero, 14.80.
Mayo, 15.10.
Junio, 15.65.
Julio, 15.85.
Setiembre, 16.25.—(U. P.)

ALGODON

NUEVA YORK, 22. — El algodón se cotizó como sigue, en centavos oro por libra, para entrega en las fechas que se indican:

Al contado, 17.40.
Enero, 17.24.
Marzo, 17.38.
Mayo, 17.60.
Julio, 17.69.
Octubre, 17.75.—(U. P.)

LIVERPOOL, 22. — Hoy se vendieron 5.000 fardos de algodón a los siguientes precios, en peniques por libra, para entrega en las fechas que se indican:

Enero, 9.35.
Marzo, 9.33.
Mayo, 9.36.
Julio, 9.16.
Diciembre, 9.31.—(U. P.)

CAUCHO

NUEVA YORK, 2. — Al cierre de las operaciones en este mercado, el caucho en bruto se cotizó a los siguientes precios, en centavos oro por libra:

Up river, de clase fina, 16.25.
Up river, de clase ordinaria, 8.25.
Caucho en bolsas, 8.
Caucho ahumado, en planchas, para entrega inmediata, 14.87.
Caucho de primera calidad y "latex crepe", para entrega inmediata, 15.62.—(U. P.)

LINAZA

CHICAGO, 22. — La linaza se cotizó a razón de 3.05 dólares por bushel.—(U. P.)

SACOS

Trigueros, cebaderos, paperos, carboneros, saleros.

EXPOSICION 88 Y 240
TELEFONO 40, ESTACION
DIEZ Y PERRIS

Ic.—29-En.—4831

Compañía Nacional de Seguros "La Catalana"

En conformidad a lo dispuesto en el art. 13 de los Estatutos, cítase a los señores Accionistas a Junta General Ordinaria de Accionistas para el 31 del presente, a las 17 horas, en las oficinas de la Compañía en Santiago, calle Bandera N.o 92, para tratar sobre los puntos a que se refiere el mismo artículo.

En conformidad a lo dispuesto en el art. 14 de los Estatutos, cítase también a JUNTA GENERAL EXTRAORDINARIA DE ACCIONISTAS, que tendrá lugar a continuación de la anterior, en el mismo local, para deliberar sobre la enajenación de los bienes raíces de la Compañía.

El Registro de Accionistas permanecerá cerrado desde esta fecha hasta el 1.o de febrero.

Santiago, 21 de enero de 1930.

FRANCISCO CASTAÑER,
Presidente.

Ic.—31-en.

Compañía de Consumidores de Gas DE SANTIAGO

En virtud de lo dispuesto en el artículo 30 de los Estatutos, citase a los señores accionistas a Junta General Ordinaria para el viernes 24 del corriente, a las 10 horas, a fin de someter a su aprobación la Memoria y Balance correspondiente al Segundo Semestre de 1929.

En conformidad al art. 34, inciso 5.o de los Estatutos, el Consejo propone la venta de tres propiedades de la Compañía.

Se nombrarán también dos Inspectores Propietarios y dos Suplentes para el examen de las cuentas del Primer Semestre de 1930.

Santiago, enero 10 de 1930.

CARLOS CARVALLO AGUIRRE,
Presidente.

NOTA. — La Memoria está a disposición de los accionistas en las Oficinas de la Compañía.

Ic.—24 en.

COMPAÑIA DE SEGUROS GENERALES

LA CHILENA CONSOLIDADA

Se convoca a los señores accionistas a Junta General Ordinaria para darles cuenta de la Memoria y Balance de la Compañía, correspondientes al ejercicio financiero del año 1929. La reunión tendrá lugar el viernes 24 del presente, a las 11.30 A. M., en las Oficinas de la Compañía, calle Cochrane N.o 791.

El Registro de Accionistas permanecerá cerrado desde el 13 al 24 del presente, ambas fechas inclusives.

Valparaíso, 9 de enero de 1930.

EL DIRECTOR GERENTE.

Ic.—24 en.

COMPAÑIA CHILENA :-: DE TABACOS :-:

JUNTA GENERAL ORDINARIA DE ACCIONISTAS

Se cita a los señores Accionistas a Junta General Ordinaria, para presentarles la Memoria y Balance de las operaciones de la Compañía, correspondientes al segundo semestre de 1929, para el día 25 del presente mes, a las 11 A. M., en el local de la Cámara Central de Comercio, calle Blanco N.o 992.

PEDRO SANZ DE LA VEGA,
Presidente.

El Registro de Accionistas quedará cerrado desde el 15 al 25 del actual, ambos inclusives.

EL DIRECTOR-GERENTE.

Valparaíso, 15 de enero de 1930.

Ic-25-E

GRANDIOSAS OFERTAS

Velos florendos, extensísimo surtido en encantadores pintados, metro, **0.50**

Delantales de percala, diseños y colores muy prácticos, precio sensacional **0.95**

Céfiros, Muselinas y percalas, gran variedad en colores y pintados, de verdadera estimación, **1.90**

Popelinas mercerizadas "Luisina", gran especialidad para ropa interior, colores suaves, **2.90**

Cortes de mamelucos de rico brin, colores firmes, gran novedad, importación alemana, **3.90**

Género para carpetas "Hecoma", imitación brin de hilo, colores indanthren, 130 cm. **4.90**

Loanes bronceados, extensibles hasta 140 cm., con todos sus accesorios, gran réclame. **5.90**

10% sobre el valor de cada RETAZO

LA CASA ALEMANA

Estado 364 Oberpaur

Ct.—

DEPARTAMENTO DE OBRAS MARITIMAS

Propuestas

GRUAS PARA TALCAHUANO

En conformidad a la autorización otorgada por el señor Ministro de Marina, **SE PIDEN PROPUESTAS PUBLICAS**, para la provisión de

DOS GRUAS ELECTRICAS DE 3 Y 4 TONELADAS,

que se entregarán funcionando en el Puerto de Talcahuano.

Las propuestas se abrirán el **15 DE MAYO PROXIMO**, a las 15 horas 30 minutos, en el Departamento de Obras Marítimas, Palacio de la Moneda, por Morandé, donde se pueden **CONSULTAR LAS BASES Y ESPECIFICACIONES.**

SANTIAGO, enero 20 de 1930.

EL JEFE DEL DEPARTAMENTO.

Ct.—G.

BABCOCK & WILCOX LTD.

CALDERAS ACUO TUBULARES.
SEGURIDAD, EFICIENCIA y DURABILIDAD.
MAS DE 25.000,000 HP. EN USO.
500,000 H.P. TRABAJAN ACTUALMENTE en Sud-América, solamente, quemando Carbón, Aceite Leña, etc., etc.
LAS MAS GRANDES PLANTAS A VAPOR DURABLE TIENEN INSTALADAS ESTAS CALDERAS.
PLANTAS MECANICAS para manejar carbón.
TRANSPORTADORES, GRUAS DE TODAS LAS DESCRIPCIONES.

REPRESENTANTES:

Beaver Proud & Cía. (Engineers)

BLANCO 689. — VALPARAISO. — CASILLA 1198.
CABLES DE ACERO EN EXISTENCIA.

Ct.—G.

VERANEANTES

EL MEJOR GRAMOFONO PORTATIL ES EL

POLYDOR

SOLO CON 50 PESOS AL CONTADO

PUEDE USTED ADQUIRIR EL MEJOR GRAMOFONO PORTATIL

NUEVOS MODELOS, RECIEN RECIBIDOS.

UNICO AGENTE:

CESAR RAU - Ahumada 31

Ct.—X.

FERROCARRILES DEL ESTADO

PROPUESTAS POR MATERIALES

Las propuestas públicas por los siguientes materiales para el año 1930 serán abiertas en el Departamento de Materiales y Almacenes, a las 15 horas de los días que a continuación se indican:

EL 22 DE ENERO DE 1930

Grupo N.o 6.—Cordeles, cáñamos y cables de manila.
Grupo N.o 7.—Faroles, lámparas, hojalatería, etc.
Grupo N.o 9.—Carpas, lonas, géneros varios, etc.

EL 12 DE FEBRERO DE 1930

Grupo N.o 13.—Maderas del país.

EL 5 DE MARZO DE 1930

Grupo N.o 10.—Clavos, grapas, tornillos, etc.
Grupo N.o 12.—Bronce, cobre, plomo, zinc, etc.
Grupo N.o 20.—Pinturas, barnices, etc.

EL 9 DE ABRIL DE 1930

Grupo N.o 14.—Cueros, suelas y correas.
Grupo N.o 15.—Empaquetaduras, mangueras y artículos de goma.
Grupo N.o 26.—Vidrios y espejos.
Grupo N.o 27.—Artículos varios.

Los grupos, bases y antecedentes se encuentran a disposición de los interesados en la Sección Pruebas y Adquisiciones del Departamento de Materiales y Almacenes (Estación Alameda).

EL JEFE DEL DEPARTAMENTO DE MATERIALES Y ALMACENES.

Santiago, 29 de setiembre de 1929.

Ct.—G.

Locales Centrales

SE ARRIENDAN EN CALLE SAN ANTONIO CERCA DE MONJITAS

Lujosa presentación — Precios desde 800 pesos

TRATAR:

PALACIO DE CRISTAL

AHUMADA 376

Ct.—24 E.

Ministerio de Bienestar Social

Departamento Técnico de la Habitación

LEY 308

PROPUESTAS DE EJECUCION DE OBRAS

Solicítanse propuestas públicas para la ejecución de los trabajos de las Poblaciones Obreras de Talca, destinadas a las Cooperativas "Presidente Ibáñez", "Nacional" y "Ferroviarios".

Las propuestas se abrirán el lunes 10 de Febrero próximo, a las 15 horas simultáneamente en las Oficinas del Departamento Técnico de la Habitación, Santiago, 2.o Pabellón del Ministerio de Bienestar Social, y en la Sub-Sección del Departamento de Talca: 1 Norte N.o 765.

Los interesados en presentar ofertas deben estar inscritos en el Registro de Contratistas de la Caja de Crédito Hipotecario, a lo menos con ocho días de anticipación respecto a la apertura de las propuestas.

Las bases, especificaciones y planos pueden retirarse de la Oficina de Partes del Departamento mencionado y de la Sub-Sección del Departamento en Talca, previo pago del importe de la documentación, que se estima en $ 100.

EL JEFE.

Ct.—G.

INDUSTRIALES

ARRIENDASE MAGNIFICO LOCAL PARA INDUSTRIAS, construcción nueva, con garage, fuerza eléctrica, salón industrial cerrado de 15x15 y flamante casa 6 habitaciones, baño instalado, hall.

CANON: $ 1,200

BANDERA 109 — OF. 20

Ct.—G.

Mueblería, Peletería y Sastrería Vienesa

SOLO CON CIEN PESOS MENSUALES, ENTREGA INMEDIATA, JUEGOS DE MUEBLES DE TODAS CLASES

SECCION SASTRERIA: Sólo con cincuenta pesos mensuales se hacen ternos de casimires ingleses, colores y dibujos de gran moda. Es la única casa que vende más barato, por tener menos gastos que en el centro.

Catedral 1361 — Teléfono 84681 (Casa particular)

E. ZIMEND.

Propuestas

LA CAJA DE RETIROS Y DE PREVISION SOCIAL DE LOS FF. CC. DEL ESTADO, solicita propuestas públicas para la edificación de una casa en el sitio N.o 1, Manzana C. de la "Población Delicias" de esta ciudad.

Las propuestas se recibirán y abrirán el 31 del presente a las 15 horas en la Oficina y ante el Jefe del Departamento Técnico de Propiedades.

Antecedentes pueden consultarse y retirarse en la Oficina citada de 14 a 18 horas.

EL DIRECTOR.

Ct.—G.

Automovilistas del Barrio Legión Militar

PROVIDENCIA, FRENTE PUENTE ARZOBISPO

Se les avisa que se ha terminado la construcción de 21 Boxes; son de toda seguridad, con divisiones de ladrillo, cortinas metálicas, piso de cemento, agua en c/u., etc.

Quedan a muy corta distancia de ese barrio, sólo atravesando el Puente nuevo ya en servicio. Hay boxes desde $ 45 mensuales.

BELLAVISTA 0581

Ct.—X.

SOLICITA EL CAMBIO DEL PUNTO DE TOMA PARA EL APROVECHAMIENTO DE UNA MERCED DE FUERZA MOTRIZ

Señor Intendente: Luis Matte Larraín, en su calidad de Director-Gerente de la Compañía Manufacturera de Papeles y Cartones, Sociedad Anónima, domiciliada en Santiago, calle Nueva York N.o 33, al señor Intendente respetuosamente expone: Por Decreto Supremo N.o 2789, Sección O. P. de fecha 21 de agosto de 1927, expedido por el Ministerio de Obras Públicas y Vías de Comunicación, se otorgó a la Compañía que represento una concesión definitiva de merced de agua para fuerza motriz en el río Maipo. Terminadas las obras para el aprovechamiento de la referida merced, se ha podido apreciar en la práctica, que la ubicación que se dió en los planos para las obras de toma era del todo inapropiada, pues para tener un servicio eficiente en el canal, se precisaba peraltar el nivel del río unos tres metros; esta circunstancia, a más de influir para que las obras de toma resulten excesivamente costosas, hace su construcción casi imposible, pues en esa parte el lecho del río es muy angosto, lo que imposibilita desviar las aguas para proceder a la ejecución de las fundaciones de concreto que habría que construir para cimentarlas.

Para solucionar estas dificultades hemos proyectado variar el punto de la toma, corriéndolo unos trescientos ochenta metros aguas arriba, haciendo la prolongación correspondiente en el canal, todo según se indica en el croquis que acompañamos.

Como dentro de los límites de esta prolongación, no existe ningún otro canal que pudiera perjudicarse con ella, y como esta solución constituye la única forma de poder dejar en condiciones estables el aprovechamiento de la fuerza motriz que nuestra industria utiliza,

Ruego al señor Intendente se sirva, previos los trámites del caso, autorizar a la Compañía que represento para variar la posición de la bocatoma del canal que corresponde la concesión a que me vengo refiriendo, corriéndose ésta unos trescientos ochenta metros aguas arriba de la bocatoma actual.

Al señor Intendente.

Santiago, Diciembre 26 de 1929.

N.o 5229.— Póngase en conocimiento del interesado, a fin de que haga las publicaciones correspondientes en el diario "La Nación".— Anótese.— **Acevedo.** —**Hugo Valdés.**

Ct.—23 E.

LLAMASE LA ATENCION

hacia un aviso que se publica en el "Diario Oficial" para llamar a propuestas públicas, a fin de dotar de local a la Escuela Vocacional N.o 4 de esta ciudad.

EL DIRECTORIO GENERAL DE EDUCACION PRIMARIA.

Cal de Polpaico

para curtiembre. Productos químicos para abonos.

GENERAL VELASQUEZ 31
ADOLFO VARGAS

Ct.—X.

MALETIN PERDIDO Estación

CARTAGENA

Gratificaré a quien devuelva un maletín de señora perdido el 20 de enero en la Estación de Cartagena.

Calle A. Prat 873, Santiago

Ct.—X.

Polvos Gaby

A BASE DE COLD CREAM

Los Polvos GABY para la cara, debido a su extremada finura le permiten presentarse tal como desea, protegiéndole la tez contra las inclemencias del tiempo.

Pídalo en las Boticas

Caja chica	$ 1.20
Caja mediana	2.00
Caja grande extra ..	4.80

Ct.—31 E.

Llámase la atención

hacia un aviso que se publica en el "Diario Oficial", para llamar a propuestas públicas, a fin de dotar de local a la escuela N.o 259 de Santiago.

EL DIRECTOR GENERAL DE EDUCACION PRIMARIA

Ct.—31 E.

AL COMERCIO

Cobrador verdaderas cualidades de tal: carácter, bonorable, activo, ofrécese a comisión o sueldo para mejorar actual renta. Acepta buen puesto oficina, dilatada práctica comercial y contabilidad.—JOSE URZUA R., CORREO CENTRAL.

7495—Ct. X.

EMPLEADOS

con larga práctica en trabajos de oficina

NECESITAMOS

Escribir dando informes, referencias y pretensiones

a N. N.—Casilla 75-D.

Ct. En. 24.

EXPRESION DE GRACIAS

Doy mis agradecimientos más sinceros a todas las personas que se dignaron acompañar los restos de mi querido padre, don

Amador Castillo Flores

y en especial al Club de Football de "El Mercurio" y a la Sociedad de Adelanto Local de San Eugenio y El Mirador.

Armando Castillo Ibarra.

Df.—X.—7481

DEFUNCION

Ha dejado de existir nuestro querido hijito,

Fernandito E. Ríos Martínez

Sus restos fueron sepultados en el Cementerio General.

Sus padres.

Df.—X.—4116

Gath y Chaves

Veraneantes!

Pedid vuestras provisiones a

Gath y Chaves

SARDINAS en aceite West End, lata	1.10
TE especial Gath y Chaves exquisito y económico, paquete plomo, el kilo	16,80
CAFE mezcla familia, en grano o molido, el kilo	8,50
MANZANAS especiales al natural "Santa Inés", lata de 650 gramos neto	1,50
OPORTO Vencedor, de la Viña Sotomayor, la botella	4,50
JARABES de frutas, elaborados especialmente para Gath y Chaves por la Casa Noel, surtido completo, la botella	2,90

Mercaderías frescas de primera calidad

Peso exacto

SUBTERRANEO

Gath y Chaves Gath y Chaves

POMPAS FUNEBRES

Teléfono 86595 — LA CENTRAL — Empresa Nacional

MERCED 799, ESQ. SAN ANTONIO
LOS MAS BAJOS PRECIOS. ABIERTO
DIA Y NOCHE TODO EL AÑO
EL MAYOR SURTIDO EN URNAS
IMPORTADAS Y NACIONALES

Df.—N.O.

AVISE USTED

EN LA ESTACION RADIO-TELEFONICA DE

"LA NACION"

Hay más de 100,000 auditores que la escuchan diariamente.

EMPRESA ZENTENO

POMPAS FUNEBRES
Estado 17. Teléfono Auto. 84275.
Delicias 2534. — Teléfono Auto. N.o 86524

Los mejores servicios a los más bajos precios.

N.O.

DEFUNCION

Ha fallecido doña

Rafaela Vega de Vega

Sus restos serán sepultados hoy, privadamente.

LA FAMILIA.

AGRADECIMIENTOS

Doy mis agradecimientos más sinceros a todas las personas que se dignaron acompañar los restos de mi querido padre, don

Amador Castillo Flores

y en especial a la Sociedad de Adelanto Local de San Eugenio y El Mirador y a "El Mercurio" Football Club.

Armando Castillo Ibarra.

Santiago, enero de 1930.

Df.—X

Empresa Forlivesi

(POMPAS FUNEBRES)

LOS MEJORES SERVICIOS CON MENOS.. .. 30%

Teléfono 88716

CALLE COMPAÑIA 1037-1041

SERVICIO NOCTURNO PERMANENTE

SANTIAGO VALPARAISO

Df.—N.O

Centro Artístico Santiago

Mañana, este Centro celebrará asamblea general para elegir nuevo directorio.

El próximo lunes tendrá lugar un ensayo general en el nuevo local, que está ubicado en Chacabuco 1051.

Cooperativa Enrique Balmaceda Toro

Se pone en conocimiento de las personas interesadas en pertenecer a esta Cooperativa, que la solicitud de admisión debe ser patrocinada por un socio activo. Sin llenar este requisito, no será tomado en cuenta por el directorio.

La cuota de incorporación, como el pago de acciones, debe hacerlos el interesado directamente al tesorero de la institución, el directorio no responde por pagos hechos en otra forma.

En la última reunión fué aprobada la solicitud del señor Samuel J. Morales, quien puede pasar a la secretaría a pagar su cuota correspondiente.

Curso de perfeccionamiento para matronas

Continúa con todo éxito en el Hospital de San Borja este curso, organizado por el Sindicato de Matronas. Toman parte en él profesionales de la capital y de provincias, que han sido especialmente invitados.

Muy interesantes han sido los temas tratados, que han sido desarrollados por el doctor Javier Rodríguez Barros, que habló sobre los Deberes de la matrona en el ejercicio de la profesión; el Dr. Julio Moore y el Dr. Lavín.

Mañana a las 9 dictarán conferencias los doctores Lavín y González y a las 17, la doctora Cora Mayer y el Dr. Núñez Zamora.

Cooperativa de Edificación "Carrera"

Reunión general extraordinaria para el Domingo 26 de enero del pte. año, a las 10 horas en San Alfonso 1458. Se sesionará con el número que asista, por ser segunda citación y haber asuntos de importancia que resolver.

La concentración popular de la CRAC. en el Teatro Esmeralda

La Asamblea Provincial de la CRAC de Santiago inicia una serie de reuniones dominicales por sectores.— Hoy queda designada la nómina de oradores oficiales

Los trabajos del Consejo Ejecutivo Nacional de la CRAC y de la Asamblea Provincial de Santiago para verificar una serie de actos públicos populares de difusión de sus finalidades sociales y políticas, han encontrado la más amplia aceptación de las instituciones cuyo centro de actividades se halla radicado en diversos barrios.

El primero de estos actos, efectuado en el Teatro O'Higgins, llevó hasta él una considerable concurrencia de ciudadanos, obreros y empleados simpatizantes con la nueva colectividad.

El segundo tendrá lugar el Domingo próximo y se efectuará en el Teatro Esmeralda, San Diego esquina Av. Matta, a las 10 horas, estando a cargo de su preparación y realización la Asamblea Provincial de Santiago.

PROGRAMA Y ORADORES

La parte artística de la concentración estará a cargo de la Orquesta de la señora Domitila Silva y de los más sobresalientes elementos de la Sección Artística de la FOC y del Conjunto Artístico Excelsior.

Los oradores oficiales quedarán designados hoy, encontrándose inscritos para hablar a nombre de los organismos que se indican los siguientes:

Don Julio Rojas, presidente de la Asamblea Provincial de la CRAC; Humberto Martones, presidente del Congreso Social Obrero de Chile; Armando Vargas, presidente de la Confederación de Panificadores de Chile; un representante especial del Consejo Ejecutivo Nacional; Guillermo Baltra, Secretario General del Comité Obreros y Empleados Católicos, adherido a la CRAC; Gregorio Cancino Meza, presidente del Comité de Tranviarios de Santiago, adherido a la CRAC; Pedro Méndez, a nombre del Sindicato Profesional de Panificadores de Santiago; Alejandro Molina, a nombre del Sindicato Industrial de la Fábrica Mac-Kay y Co.; Manuel Galiz, a nombre del Sindicato Industrial de Catres; un representante del Comité Unido de Choferes de Santiago y otros.

DETERMINACIONES RECOMENDADAS

Se ha pedido a las organizaciones facilitar la asistencia de sus miembros a esta concentración, suspendiendo las sesiones que les corresponda celebrar.

Así mismo se les ha recomendado concurrir con sus estandartes sociales, que ocuparán el escenario al lado de la Mesa Directiva del acto.

Atendido el número de oradores que habrá, se ruega y advierte a cada uno, ser breves.

VOLANTES Y PROGRAMAS IMPRESOS DE LA CRAC

Todas las noches pueden pasar a retirarse volantes sobre la concentración del Domingo, a la secretaría ubicada en Agustinas 2450, debiendo solicitarse a los señores Humberto Gatica, Lucas Salas S. y Pedro Horta, secretarios de la Asamblea Provincial.

En la misma dirección pueden solicitarse ejemplares del Programa Mínimo de la Labor Pública de la CRAC.

LA MESA DIRECTIVA DE LA CONCENTRACION

En la Mesa Directiva del acto del Domingo tomarán colocación al presidente y secretario del Consejo Ejecutivo Nacional; el presidente, Vice y secretarios de la Asamblea Provincial de Santiago; los presidentes y oradores oficiales de los Sindicatos, Sociedades y Comités en general que integran hasta hoy la CRAC de Santiago.

Todas estas personas deberán subir al escenario momentos antes de la hora indicada para el comienzo del programa.

HOY SESIONA LA ASAMBLEA PROVINCIAL

La Mesa Directiva y delegados de este organismo local sesionarán hoy jueves, a las 21.30, en la Casa del Pueblo (Sala de Asambleas) para tratar importantes materias y entre otras las siguientes:

a) Pronunciarse sobre nuvas afiliaciones de instituciones Sindicales, Mutuales y Comitées Gremiales a la CRAC provincial;

b) Acuerdos y nómina de oradores oficiales para la concentración del Domingo en el Teatro Esmeralda;

c) Fijar la concentración del Domingo sub siguiente en otro sector de la ciudad;

d) Reuniones de estudio y propaganda particular en los Sindicatos, Sociedades y Centros adheridos o simpatizantes.

A los delegados se les encarece efectuar la mayor propaganda para la concentración.

CONCENTRACIONES PARCIALES DE LA CRAC EN EL PAIS

Atendiendo peticiones de Comités Departamentales y Provinciales que han dedicado las últimas semanas a sus trabajos de organización regional, y a que otros están solamente constituyéndose, el CEN acordó realizar para nueva fecha la concentración simultánea en el país, y autorizar para el Domingo próximo todas las reuniones parciales que sea posible verificar.

En Santiago se iniciará concentraciones por barrio, correspondiendo efectuar la del Domingo en el sector San Diego-Avenida Matta.

EN TALCA Y CURICO

El Comité Provincial de Talca efectuará en el Teatro Municipal de aquella ciudad una gran concentración pública de la CRAC con asistencia de todas las organizaciones del Congreso Social Obrero Regional y delegados departamentales.

Por su parte el Comité Departamental de Curicó ha preparado igualmente la celebración de una gran concentración popular. El CEN se hará representar en ella por el presidente del Sindicato Profesional de Panificadores de Santiago, don Carlos Olguín.

LABOR EN TALCA Y CONSTITUCION

Ha cabido una labor especial de propaganda en estas ciudades al miembro del CEN, por parte de la Unión de Empleados de Chile, señor Raúl Barrientos, que de paso por ellas ha aportado su colaboración a la causa.

COMITE CIVICO UNIDO DE CHOFERES DE SANTIAGO

Varios dirigentes del gremio de choferes, autobus particulares, taxis unidos y de arriendo han celebrado en los últimos días diversas reuniones para la organización de un Comité que refleje con exactitud el pensamiento de este numeroso conglomerado de trabajadores del volante con respecto a la entidad cívica que deben secundar y respecto a los candidatos que pueda presentar.

Como resultado de estas gestiones se ha resuelto convocar a una gran asamblea en un teatro para la próxima semana. El local y día se indicarán oportunamente.

EL COMITE CIVICO DE TRANVIARIOS DE SANTIAGO SUSTENTA Y DEFIENDE UNA NUEVA ORIENTACION POLITICA DEL GREMIO, POR ESTIMARLA MAS LEGITIMA Y JUSTA.—ACLARACION ACORDADA

Con crecida asistencia celebró su segunda reunión el martes pasado en la Casa del Pueblo el Comité Cívico de Obreros Tranviarios afiliado a la CRAC.

Verificada la elección de mesa directiva dió el siguiente resultado:

Presidente, señor Abraham Faúndez A.

Vice, señor Luis Leiva M.

Secretario, señor Raúl Valdivieso.

Tesorero, señor Tomás Cofré.

Vocales: señores Manuel Díaz, Emilio Lizama, Esteban Riquelme, Froilán Ibarra, Leandro Orrego, Manuel Labado y Luis Muños.

Se adoptaron, además, los siguientes acuerdos:

1.o Celebrar nueva concentración del Comité de Tranviarios hoy jueves, a las 21.30, en la Casa del Pueblo, Agustinas 2450. (Local del salón-teatro proletario).

2.o Designar delegado ante la Asamblea Provincial de la CRAC al señor Esteban Riquelme.

3.o Manifestar las simpatías del Comité para la concentración de la Crac en el Teatro Esmeralda, quedando acordada la asistencia de los compañeros que puedan hacerlo, de 10 a 12.

4.o Dejar en claro que no hay razón para que se tome el nombre de todo el gremio tranviario respecto a la candidatura de un actual miembro del Parlamento. El Comité Cívico de Tranviari a sustenta y defenderá una nueva orientación que la estime más legítima y justa, y para ella invita a la cooperación de todos los compañeros independientes. Las adhesiones pueden dirigirse a calle Santiago 1401.

Congreso Social Obrero

COMISIONES

Las diversas comisiones del C. S. O. que tengan trabajos pendientes, están citadas para hoy, a las 21.30, en la Casa del Pueblo.

En especial se cita a la de subsistencias, formada por los señores Roberto Parra-uez, Andrés Muñoz, Gerónimo Valencia, Ulises Valenzuela, Julio Durán, Remigio Cabrera, Juan Ramírez y Hermógenes Díaz; la de Organización Sindical formada por los señores Eliseo Durán (presidente); Luis Cossio (secretario), y Humberto Gatica, Julio César Bruna y Alejandro Molina, y las de teatro y extensión cultural.

Sindicato Industrial de la Cía. Tracción y Alumbrado

Cita a junta general para el sábado a las 14.30, en Andes 3028, local de la Sociedad Igualdad y Trabajo. Asistirán a esta reunión los señores Arturo Escudero, secretario de Bienestar Social, y Eliseo Durán, vice-presidente del Congreso Social Obrero de Chile, quienes informarán sobre las leyes sociales.

A esta reunión se invita a todo el gremio, aunque no pertenezca a la institución.

Sociedad Unión de los Tipógrafos

El próximo sábado 25 se realizará en el local de esta institución, ubicado en Eleuterio Ramírez 1357, un gran festival artístico y baile.

La parte artística y de variedades estará a cargo del conjunto Nicanor de la Sotta.

El baile será amenizado por una orquesta de seis profesores, con un programa musical moderno y escogido.

El Domingo, como de costumbre, habrá baile en la tarde.

Sociedad Melchor Concha y Toro

Citase a junta general extraordinaria para hoy, en conformidad a los acuerdos tomados en la última asamblea.

El ex-presidente dará lectura a la memoria anual, y el señor tesorero cuenta del estado actual de la tesorería.

Se tratarán varios asuntos importantes, por lo que se ruega encarecidamente la asistencia.

Cooperativa Juan Bonhomme

Citase al consejo para hoy a las 21.30, en General Velásquez N.o 71. Asistirá el jefe del Departamento Técnico de la Habitación, don Manuel Vásquez, y el arquitecto don Alfredo Cruz Pedregal.

Se pone en conocimiento de los pobladores, que los que no hayan dado respuesta a la circular enviada por el arquitecto señor Cruz Pedregal, se les dará por aceptadas las preguntas. También se les avisa que el plazo para cancelar las acciones expira dentro de 30 días; no habiéndose cancelado en dicho plazo, los morosos perderán sus derechos. Para su pago, el gerente señor Astudillo atiende en Av. General Velásquez N.o 71, de 21 a 23, los Domingos a cualquier hora.

Reuniones de trabajo

CIRCULO DIEGO PORTALES DE LA U. N. — Junta general, hoy a las 21.

SOCIEDAD J. M. DAVILA BAEZA. — Directorio, sesión extraordinaria, hoy a las 21.

CONJUNTO EXCELSIOR. — Asamblea general extraordinaria, hoy a las 21, en la Secretaría.

SINDICATO PROFESIONAL DE EMPLEADOS DE CARNICERIAS. — Señores Fidel Pérez y Mariano Ureta, en Delicias 423, a las 16.

CENTRO CARMELO Y PRAGA. — Directorio, hoy a las 21.

SINDICATO DE SOMBREREROS, PREPARADORAS Y ADORNADORAS.—Directorio, hoy a las 20, en la Casa del Pueblo, Agustinas 2450.

SINDICATO NACIONAL DE ESTUCADORES. — Junta general, hoy a las 20, en Bandera 657.

COOPERATIVA DE CORREOS Y TELEGRAFOS. — Asamblea general, hoy a las 21.30, en A. Prat N.o 8.

CONJUNTO RENAISSANCE. — Ensayo general, a las 21, en Tarapacá 721.

SINDICATO PROFESIONAL DE ESTUCADORES. — Directorio, hoy a las 19, en la Casa del Pueblo, Agustinas 2450.

UNION SOCIAL MUTUALISTA. — Consejo directivo, hoy a las 21.30. Comisión venta mausoleos, hoy a las 21.30.

SOCIEDAD LA AURORA. — Junta general, hoy a las 21, en Chilcó 1125.

SOCIEDAD CONDOR. — Directorio, hoy.

CONJUNTO VICTOR DOMINGO SILVA. — Asamblea extraordinaria y ensayo, mañana a las 20; se recomienda la asistencia al señor Alejandro Alvarez.

COOPERATIVA MIGUEL ANGEL. — Reunión general, el Domingo a las 10, en San Francisco 748.

FEDERACION SANTIAGO WATT. — Reunión extraordinaria, hoy a las 17.

CONJUNTO LOS HIJOS DEL PUEBLO. — Ensayo, hoy a las 20.30, de "Un drama común", y "Llegó con chichones" y del programa del sábado.

AGRUPACION CIVICA DE COMERCIANTES DE SANTIAGO. — Asamblea general de adherentes, comerciantes minoristas, instalados en vegas, mercados, etc., en Avenida La Paz 134, a las 21.

Modificaciones al Reglamento de Higienización de Peluquerías

propone el gremio de peluqueros

En a asamblea general celebrada últimamente por el gremio de peluqueros, se acordó proponer diversas modificaciones al reglamento de Higienización de Peluquerías dictado por la I. Municipalidad.

Damos a continuación el texto de estas modificaciones, que han sido puestas a la consideración del señor Alcalde de Santiago, en una solicitud elevada a esa autoridad.

LAS MODIFICACIONES

Artículo 1.o — Cambiar la frase "tiene los conocimientos de higiene suficientes para dedicarse a ese negocio,", por la siguiente: "tiene la competencia profesional necesaria".

Agregar al final del artículo el siguiente inciso: "Se acreditará la competencia mediante un informe evacuado por una comisión de peluqueros, designada por la H. Junta de Alcaldes, como asesora de la Dirección de Sanidad. Los peluqueros prestarán sus servicios ad-honorem.

Art. 5.o — Cambiar la frase: "En caso de que no lo hiciere, será responsable el dueño del establecimiento", por esta otra: "En caso de que no lo hiciere, caerá bajo las sanciones establecidas, pudiéndose hacer responsable también, al dueño del establecimiento, si la enfermedad fuera manifiestamente visible".

Art. 7. — Suprimir la segunda parte de este artículo, por ser innecesaria, ya que los peluqueros conocen esta obligación.

Art. 10. — Suprimir la segunda parte, porque existiendo manifestaciones externas de la enfermedad, no debe atenderse; el certificado es fácil obtenerlo.

Art. 11 — Suprimirlo.

Art. 14 — Letra a) Suprimir la frase: "Previo lavado con solución de soda al cinco por ciento y mantenidas en caja de vidrio, porcelana o loza con tapas".

Letra b) Suprimir algunas frases, dejándolas en los siguientes términos: "Las navajas serán sumergidas en agua hervida con desinfectantes o tenerlas durante un minuto en una solución de oxicianuro de mercurio, al uno por mil.

Letra c) Suprimirla por estar comprendida en el Art. 8.

Letra d) Quedaría en los siguientes términos: "Los hizopos escobillas y las tazas de goma, que se ocuparen para limpiar las navajas se mantendrán en perfecto estado de limpieza".

Letra e) Suprimirla.

Arts. 15 y 16, refundirlos en uno solo. Quedaría así: "Si se usare papel para limpiar las navajas, será blanco o higiénico impermeable. Queda prohibido estrictamente para este uso el papel del diario".

Art. 16 (17). Los aparatos eléctricos para masaje facial o del cuero cabelludo, serán mantenidos en sus estuches con formalina u otro desinfectante análogo y serán desinfectados después de usarlos, "Lo demás será suprimido.

Art. 20 (19). Quedaría así: "Los peinadores o capas deberán cambiarse, a lo menos, dos veces por semana. Es obligatorio el uso de paños para el cuello, los que deberán ser cambiados diariamente, como también el algodón hidrófilo para el pescuezo. Los paños para afeitar serán usados uno por cada cliente.

Art. 21 (22). — Letra b) Las murallas y cielo deben ser pintados y empapelados de color blanco.

Art. 22 (23).— Quedaría así: "Toda peluquería o establecimiento similar deberá tener mampara a la calle.

Art. 26. — Quedaría así: "El aseo de estos establecimientos será efectuado todas las mañanas antes de abrirlos al público. Queda prohibido el barrido con escobas, sólo podrá efectuarse con escobillones. El barrido siempre se practicará cuando no halla clientes.

Artículo transitorio. Este Reglamento entrará en vigencia, cuando sea aprobado por la H. Junta de Alcaldes y un año después para los que se hallen instalados con anterioridad a dicha aprobación".

Hoy celebrará una importante asamblea general la Sociedad Unión de Peluqueros para seguir tratando sobre este tema, esta reunión tendrá lugar a las 21.30, en Tarapacá 721.

Hoy elige directorio la Sociedad Gremio de Abasto

Acción cívica. — Limitación de horas de trabajo

Todos estos días en los círculos del gremio se ha venido comentando la elección del nuevo directorio en la Sociedad Gremio de Abasto, que se llevará a efecto esta noche a las 21, en el local de costumbre.

Una gran corriente lleva la reelección de muchos de los actuales directores, en recompensa a su actitud ante los problemas del gremio pero nó es menos numerosa la que patrocina una lista en que excluye por completo los nombres de los actuales directores de la Sociedad y otra de una neutralidad bien definida, que no se mira para nada los intereses personales de cada cual, sino el resultado de un estudio bien inspirado en que se avaloran los méritos de cada uno de los aspirantes.

La asamblea de esta noche tratará también sobre la acción cívica que le corresponderá a la institución desarrollar próximamente en la que no se había pronunciado el directorio por falta de una Junta General que pudiera definir una actitud de prejuicios y el mal entendidos.

Además, en la hora de los incidentes se tratará sobre la reglamentación de las horas de trabajo en las carnicerías y que, de conformidad con el resultado de un estudio realizado en la Secretaría de Bienestar Social, en que se llegó al siguiente acuerdo:

Cierre diario de las carnicerías en verano a las 19 y en invierno a las 18, los días domingos y festivos a las 15, y diariamente, dos horas acomodaticias para almorzar. La asamblea debe pronunciarse sobre lo propuesto a fin de dar término a la situación entre patrones y empleados que existe en la actualidad.

"EL AMIGO DEL PUEBLO"

CONSULTORIO JURIDICO SOCIAL

Año I. Santiago (Chile), 23 de enero de 1930. Núm. 75.

(La desproporción entre la cantidad de consultas que llegan, y el espacio diario disponible, y la complejidad de algunas de estas consultas, impiden dar las contestaciones con la presteza que todos desearían. Se ruega tener esto presente, tomando en cuenta, por otra parte, que en lo posible, el trabajo se despacha con arreglo al orden de la llegada de las cartas-consultas).

Consulta N.o 312 (Buena Amiga)

MUERTE PRESUNTA. ¿Puede ser causa de disolución de matrimonio?— Es usted realmente una "buena amiga", puesto que se preocupa, tan desde adentro, como parece, de la suerte de la **abandonada.**

Las noticias que se tienen del marido de su amiga, — o mejor, de la muerte de él, — son demasiado vagas. Pero, además, de eso, sucede que, aunque se declare la **muerte presunta** del marido de su amiga, no por eso quedaría disuelto el matrimonio. Salvo los casos que consulta el artículo 38 de la Ley de Matrimonio Civil, a saber:

"Se disuelve también el matrimonio por la muerte presunta de uno de los cónyuges, si, cumplidos diez años desde las últimas noticias que se tuvieron de su existencia, se probare que han transcurrido setenta años desde el nacimiento del desaparecido. Se disuelve, además, transcurridos que sean treinta años desde las últimas noticias, cualquiera que fuere, a la expiración de dichos treinta años, la edad del desaparecido, si viviere".

Consulta N.o 313. (A. A.)

BURLADOR DE MUJERES. (Sus obligaciones con respecto al hijo).— Su carta sería digna de publicarse, para lección, y experiencia de tantas personas de su sexo, que— no sólo después de ocho meses de persecución, como en el caso suyo, sino mucho antes —prestan oído fácil a las palabras de los **galanes,** sin mirar las consecuencias... Engañada por "él", repudiada por sus padres, sin aptitudes para ganarse la vida, sin recursos para criar al fruto de ese amor furtivo, es realmente penoso su caso.

Pero la ley no deja del todo desamparados a los hijos del engaño. El hijo ilegítimo, (Usted a nombre de él) puede pedir judicialmente el reconocimiento, por parte del padre, **con el solo objeto de exigir alimentos.** (Arts. 280 a 282 del Código Civil).

Por otra parte, usted tiene derecho a reclamar la intervención del juez de su departamento, que es **juez de menores,** a virtud de la ley especialmente dictada en 1928 para amparar a éstos, precisamente, en presencia del abandono criminal de que suelen ser objeto.

NOTA.—Las consultas deben dirigirse a "El Amigo del Pueblo", Cas. 81 D, Santiago.

Comité cívico de los obreros en calzado

Importante declaración.—Lista de candidatos

Este comité se reunió el martes pasado en el local de la Sociedad Santiago de Zapateros y tomó entre otros los siguientes acuerdos:

1.o — Declarar que este es el único Comité Cívico de Obreros en Calzado, por cuanto está formado a base de instituciones responsables como el Sindicato Aycaguer y Duhalde, el Sindicato Barrachina, la Sociedad Santiago de Zapateros y el personal de la "Privilegiada", las tres primeras reconocidas por el Supremo Gobierno que tienen personalidad jurídica. Además, este Comité está adherido a la Confederación Republicana de Acción Cívica y, en la sesión anterior, accediendo a una petición de la junta ejecutiva de la CRAC, envió en la lista de los posibles candidatos a representantes del gremio en las Cámaras, los nombres de hombres de moralidad intachable que han desarrollado una inteligente labor en su larga vida de activa lucha por el desarrollo social del gremio, en calzado, los señores Sebastián Catalán, presidente del Sindicato Aycaguer y Duhalde y Julio Rojas, presidente de la Sociedad Santiago de Zapateros y ex presidente del Congreso Social Obrero.

2.— Invitar a todas las personas que simpaticen con las personas propuestas y con las actividades cívicas que propicia este comité a que pasen a firmar el libro de registro que estará a disposición de los interesados, en San Pablo 1635.

3.— Lanzar al gremio un manifiesto en el que dará a conocer el gran valor que tiene para los trabajadores la nueva ley electoral y la actitud decidida que corresponde tomar respondiendo con altura de miras a la noble aspiración que tuvo el Gobierno al reformar esa ley.

4.— Invitar a los componentes de las instituciones que forman este comité a la gran concentración que organiza para el próximo domingo en el Teatro Esmeralda la junta provincial de la CRAC.

Se designó delegado ante la CRAC al señor Francisco de Borja Gallardo.

Se cita para mañana a las 20.30 al Comité y las personas simpatizantes en esta reunión se elegirá el vocal que falta.

Instituto Biológico

— DE LA —

Sociedad Nacional de Agricultura

Llano Subercaseaux Fernando Lazcano 200 — Telegramas: "Biológico" Santiago — Correo: Casilla 537 Teléfono 58, San Miguel.

VACUNAS PREVENTIVAS

CONTRA EL

CARBUNCLO BACTERIDIANO

(PICADA, GRANO, PAJARILLA)

ESPORO - VACUNA, DOBLE LIQUIDA

SUERO VACUNA, de inmunización inmediata con una sola aplicación

—: SON LAS MAS PREFERIDAS POR SU EFICACIA :—

SERVICIO DE VACUNACIONES, SIN GASTOS DE FERROCARRIL PARA LOS AGRICULTORES

Solicite INFORMES DETALLADOS

Lt.—G.

Lt.—G.

Fume Piccardo

LA NUEVA GRAN MARCA NACIONAL

Riccardo y Cía Fabricantes del "43" argentino nombre que no pueden usar en Chile por estar registrado por otra compañía

Lt.—Y.

Señores Agricultores

LIMPIEN SU TRIGO, CEBADA Y AVENA CON LOS

CLASIFICADORES

"CLERT"

LA MAQUINA DE MEJORES RENDIMIENTOS Y MENOR PRECIO. SOLICITEN DATOS A

Raab, Rochette, Roca & Cía. Ltda.

Casilla 359 — SANTIAGO — Estado 235

Lt.—24 Z.

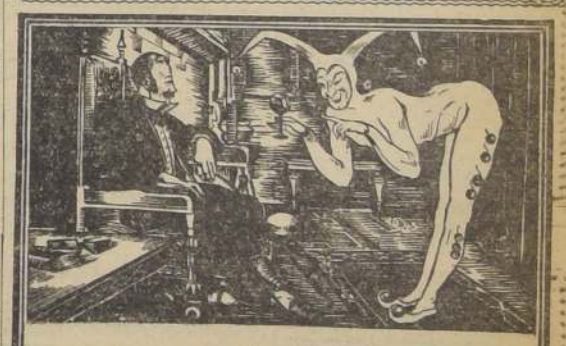

Acelere la Convalecencia

La potencia tonificante de las sales minerales y demás valiosos elementos científicamente combinados, hacen del Jarabe de Fellows un reconstituyente de gran alcance que se puede tomar en toda época del año.

UNA recaída durante la convalecencia es más peligrosa que la enfermedad original. Recuerde que es un período crítico en el que el no avanzar equivale a retroceder. En este período, el poder recuperativo del organismo necesita el Jarabe de Fellows para ayudar con él a las fuerzas naturales y acelerar su restablecimiento permanente. En el Jarabe de Fellows encontrará un reconstituyente cuya excelencia ha sido demostrada durante *60 años de eficacia insólita.*

En las Farmacias de 58 países es FELLOWS el tónico predilecto.

M. R.

JARABE DE FELLOWS

Base: Hierro, quinina, estricnina e hipofosfitos de manganeso, potasa, sosa y cal.

Lt.—G.

AVISOS CLASIFICADOS

INDICE DE LAS SECCIONES CLASIFICADAS

LA NACION
EL DIARIO DE MAYOR CIRCULACION EN CHILE

VALOR DE LA PALABRA, POR DIA: $ 0.20.

1.—Acciones, Alhajas, Monedas.
2.—Arboles y Plantas.
3.—Arriendos buscados.
4.—Arriendos ofrecidos.
5.—Automóviles y rodados en general.
6.—Aves y Animales.
7.—Balnearios y Veraneantes.
8.—Citaciones y Notificaciones.
9.—Compra y venta de mercaderías general.
10.—De interés para el hogar.
11.—Diversos.
12.—Educación e Instrucción.
13.—Empleados particulares (buscados y ofrecidos).
14.—Empleados domésticos (buscados y ofrecidos).
15.—Garages.
16.—Hoteles y Pensiones.
17.—Judiciales.
18.—Maquinarias y Accesorios.
19.—Materiales de construcción.
20.—Muebles y Menaje en general.
21.—Negocios e instalaciones (compra y venta).
22.—Objetos perdidos.
23.—Oficinas y locales comerciales.
24.—Operarios y obreros (buscados y ofrecidos).
25.—Productos medicinales.
26.—Profesionales diversos.
27.—Propiedades (compran).
28.—Propiedades (venden).
29.—Propuestas.
30.—Remates voluntarios.
31.—Socios y préstamos.

1.—ACCIONES, ALHAJAS, MONEDAS

MONEDAS, COLECCION CHILENA, vendo, Manuel Montt 2261, entre Echaurren y República de 1 a 1 1/2. 7001-23-E.

2.—ARBOLES Y PLANTAS

VENDO ALFALFA EN FLOR. Población "San Nicolás", Avenida Lazo 23. 6964—23 E.

3.—ARRIENDOS BUSCADOS

NECESITO ARRENDAR CASITA O chalet chico, con garage, prefiérese barrio Irarrázaval, Providencia. Casilla 2377. 7331—25—En.

ABOGADO NECESITA PARA PRImero marzo, casa moderna, baño instalado, cerca Tribunales, contrato cinco años, canon no pase seis mil pesos anuales. Casilla 419. 7324—24—En

4.—ARRIENDOS OFRECIDOS

MANZANA RESIDENCIAL "LA AMEricana", Avenida Brasil y Baquedano entre Rosas y San Pablo, se arriendan casas modernas, recién construidas. Cánones: $ 130, $ 140, $ 190, $ 210, $ 225. Llaves: Pasaje "La Americana", N. 26. E—31

$ 1,800 LINDO CHALET AMOBLADO, de esquina, en Los Leones. Seis dormitorios, tres toillettes, gran jardín, garage, casa para chauffeur, gallinero. Agustinas 1150. E—31

$ 380, HASTA $ 450, ARRIENDO CAsas modernas. Nataniel 440. 5344 — 5 F.

ARRIENDANSE: $ 325, CARMEN 1005; 285, Carmen 1057; 225 Copiapó 588; 142, Troncoso 812.

ARRIENDO DEPARTAMENTO. JOfré 353-A. 6446—23 E.

$ 450 SE ARRIENDA JOSE ARRIEta 92 (entrada Vicuña Mackenna), chalet piezas limpias, recién empapeladas. Verlo toda hora.

BRASIL 7, ESPLENDIDA CASA, muy buen estado se arrienda. Tratar: 12 de Febrero 19. 6193-26-E

ARRIENDANSE ESPLENDIDAS CASItas, cinco y seis piezas. Vicuña Mackenna 650. 6521—E-25

350 CASITA CINCO PIEZAS arriéndase. Matucana 78. 6518—E-24

200 CASA 4 PIEZAS, HALL, 2 PAtios, parrón. Vera 546.

CASITA CUATRO PIEZAS, BUEN patio, arriendo $ 220. Aldunate 1608

$ 300 CAMPO MARTE 523, ESQUIna, nueva, cinco piezas, terraza, patio. Llaves: 501. Tratar, sin comisión, Javier Hurtado Salas. Huérfanos 1235. 6487—23—En

ARRIENDO CASA. GORBEA 2651. 6478—23—En

600 ALTOS, COMODOS, AVENIDA España 338. 6696-23-E

$ 350, ARRIENDO ALTOS CINCO departamentos fuera dependencias. San Francisco 111. Tratar: Delicias 852. 6659—23-E

ARRIENDO DEPARTAMENTO INdependiente. Carmen 1753.

CAMION DOS RUEDAS, CON CAballo y patente, vendo ocasión. Sierrabella 1498. 6624—22-E

Hay más de 100 mil auditores
QUE ESCUCHAN DIARIAMENTE LAS TRANSMISIONES
— DE LA —
ESTACION RADIOTELEFONICA DE
"LA NACION"

120 ARRIENDO CASA GALVEZ 1175. 66977-23-E.

$ 350 ALTOS FLAMANTES, SAZIE 2369, entre República-España. 6618—23-E

CASA EXTENSA, CON HABITACIOnes negocio, parrón. Santiago 1152. 6757-23-E

PIEZA AMOBLADA, PERSONA HOnorable. San Diego 103. 6738-23-E

DEPARTAMENTO 3 PIEZAS, CASA familia. Lord Cochrane 437. 6731-23-E

$ 180, 210, 280, ÑUÑOA, ERCILLA 2985, entre Chile España, Lucio Cuadra, recién terminadas. 6748—23—E

$ 500 ARRIENDASE COMODOS ALtos, 10 piezas. Gorbea 2506. 6460—25-E

CASA UN PASO ALAMEDA ARRIENdo, Bulnes N.o 3, altos. Tratar: Av. Portales 3130. 23—E

$ 250, CASA CUATRO PIEZAS, Hall, dependencias, tratar altos Santa Victoria, 212. 6822—23-E

ARRIENDASE ESPLENDIDA CASA habitación, altos, canon $ 450. Avenida Matta 630. Tratar al lado. 6799—23-E

DEPARTAMENTO, PIEZA, ARRIENdanse, Santo Domingo 1187. 6833—26-E

122, 142, ARRIENDO CASAS, MOneda 2650. 6855-23-E.

CASITAS NUEVAS, MUY COMODAS, higiénicas, luz eléctrica, arriendo barato. Santiago 1421. 6838-23-E

$ 400 COMODA CASA ALTOS, 6 HAbitaciones, fuera dependencias. Pinto 1230. 6955—27—E

$ 325 CASA BAJOS. BAÑO INSTAlado. Pinto 1240. 6955—27—E

DEPARTAMENTO DE TODO LUjo, con baño, arriendo a matrimonio solo, de preferencia extranjero. Verlo de 2 a 6. Nataniel 151. 6952—24—En

CATEDRAL 1559, ALTOS ESPLENdidos, canon rebajado, $ 480. 6902—23—E

ARRIENDASE PIEZA A CABAllero honorable. Almirante Barroso 47. 6839—24—En

CASA ALTOS, INMEDIATA PLAZA Brasil, Fontecilla 271, arriendo en $ 600. Llaves en el 273. 6885—24—En

ARRIENDO CASA CHICA. TOESca 2492. 6962—23 E.

ARRIENDO CASA, NATANIEL 158. 7 piezas y dependencias. Baño instalado. 6961— 23 E.

$ 450, ARRIENDASE ESPLENDIDA casa, hall, siete piezas, fuera dependencias, parrón, gran patio, cerca Avenida Irarrázaval. Verla: 8 - 12. Teguaida 1870. 6987—23 E.

$ 290, SE ARRIENDA CASA A 3 cuadras de Alameda. Jofré 373. 6986— 24 E.

$ 300, CASAS NUEVAS, BAÑO INStalado, próximas Irarrázaval. Tratar Salvador 1929. 6984—23 E.

CASA NUEVA PARA FAMILIA grande, arriendo. Tratar: Santa Isabel 61. 6983—23 E.

ARRIENDO CASA ALTOS CENtral, cómoda. Lira 90-A. 6973—23 E.

FAMILIA HONORABLE ARRIENda piezas, casa bajos. Huérfanos N.o 2566. 6972—23 E.

$ 380, BAJOS SIN ALTOS, RECIEN refaccionados. Hall, patio, toillette, 5 piezas fuera dependencias. Verla: 10-12, 2-6. Sotomayor 535. 6931-23-E.

ARRIENDO CASA APROPIADA PA-$ 220, ESPERANZA 875. 6970—23 E.

CASA RECIEN TERMINADA, ASISmica, tres piezas, baño, fuera servicio, garage. Canon $ 290. Prefiero matrimonio solo, buena referencia. — Vicuña Mackenna 1725. 6926-23-E.

330, 155 CASAS BUENAS. — HERRERA 616. 6925-24-E.

$ 276 ARRIENDO ESPLENDIDA CAsa Fontecilla 76. Tratar casa F., de 7 a 9. 6920-23-E.

ARRIENDASE ALTOS, PERFECTO estado, Las Heras 1635, lado Dieciocho. Tratar: Cienfuegos 155. 6914-25-E.

$ 200 ALMACEN CON CASITA, arriendo, Merced 248. 7018-24-E

CASITA ALTOS, EN DEPARTAMENtos arriendo. Almirante Barroso 831. 7039-26-E.

140 ROSAS 2339, ALTOS, 3 PIEZAS, servicios. 7057-25-E

170 GORBEA 2343, ENTRE AVENIDA España y República, 3 piezas, servicios. 7053-25-E.

PIEZAS, BALCON. — SANTO DOmingo 969. 24 E.

ARRIENDASE DOS PIEZAS PERSOnas mayores. Maestranza 682. 7141—24 E.

PIEZAS. — ROSAS N.o 1018. 7136—25 E.

ARRIENDASE CASA EN ALTOS, 6 piezas, hall, en perfecto estado. Tratar: y verla, Ejército 609. 7248-24-E

ARRIENDO ESPLENDIDOS ALTOS, todo confort. Arturo Prat 1296. 7234-25-E

110, 130, 160, CASAS CINCO PIEzas, Carmen 197. 24-E

SE ARRIENDA EXTENSA Y COmoda casa en altos, Catedral 1355. 23-E.—6345

$ 350, ARRIENDASE CASA, BArrio alto, seis piezas, galería, luz eléctrica, gas. Bellavista 0520. 23-E.—7184

PIEZA AMOBLADA CABALLERO honorable. Arturo Prat 287. 23-E.—7179

NECESITO QUINTA CRIANZA Aves con casa-habitación. Providencia, Ñuñoa, hasta 400. Ocupándola 1.o marzo. Casilla 2069. Criadero. 23-E.—7175

ARRIENDANSE CASAS, 2, 3 PIEzas. $ 64, $ 160. Bulnes 660. Cueto 906. 23-E.

ARRIENDO ESPLENDIDA CASITA $ 220, Toilet instalado. Nueva Andrés Bello 514, casi esquina Purísima. Tratar y llaves, Estado 134. 7033-24-E

PURISIMA 204 SE ARRIENDA ESpléndida casa en $ 250, llaves Purísima 204. Tratar: Estado 134, de 11 a 12 y de 3 a 6. 7033-24-E

ARRIENDASE PIEZAS, CASA SIN pensionistas. Santa Rosa 929, altos. 7028-23-E.

350 MAGNIFICOS ALTOS, 7 PIEZAS. Independencia 602. 7129—25 E.

ARRIENDASE PIEZA AMOBLADA, puerta la calle independiente. San Francisco 106. 7113—24 E.

QUIET CHALET OFFERS WELL furnished bedroom with desayuno to single gentleman, twelve minutes from centre. Write C.: Casilla 1970. 7024-23-E.

ARRIENDO CASA ALTO, 4 PIEZAS. Riquelme 813. 7112—23 E.

UN PASO ESTACION CENTRAL, Quinta Normal, $ 200 arriendo casas cinco piezas, dependencias, aseada. Ecuador 3420. 24 E.

$ 290 ARRIENDO ESPLENDIDOS altos, cinco piezas, hall, todo servicio. Purísima 256. 7163—24 E.

ROSAL 33, $ 400, ARRIENDASE BAjos (Forestal). 7156—24 E.

DE $ 104 A $ 264 SE ARRIENDAN magníficas y espaciosas casas de altos y bajos con muy buena vista y presentación. Tratar: Administración propiedades Caja Crédito Hipotecario Población Huemul y Barrio Matadero, Huemul 2183, de 10 a 12 y de 14 a 17 horas. 7152—24 E.

$ 170 CASITA-QUINTA, CUATRO piezas higiénicas, servicios. Ñuñoa. Tratar: Independencia 813. 7133—24—En.

$ 600 ARRIENDASE ESPLENDIDA casa. Purísima 230, nueve piezas, hall, baño instalado, patio y huerto. Tratar: Teatinos 370. Oficina 218. 7334—24—En

ARRIENDO CASA ALTOS, 14 PIEzas, luz. San Ignacio, frente Escuela Militar. Tratar: Copiapó 1431. 7311—30—En

$ 325 ARRIENDASE CASA ALTOS, siete piezas fuera de servicios. García Reyes 80-A. Verla a cualquiera hora. Tratar: Echaurren 410. 7307

$ 180 ARRIENDASE CASA INDEpendiente, cuatro piezas, cocina, patio. Domeyko 2531, cerca España. 7305—24—E

ARRIENDASE CASA MUY CENtral, siete piezas. Tratar: Inés Palma 0263, Seminario al llegar a Irarrázaval. 7301

CHALET RECIEN TERMINADO, CON quinta arboleda, garage. Román Díaz 699, arriendo con sin muebles, verlo de 5 a 6. 7370-24-E.

AVENIDA PORTALES 3185, ARRIENdo casa en bajos, sin altos. 7368-25-E.

CASA ALEMANA ARRIENDA LINDA pieza amoblada, baño. Compañía 2876, casa 373.

CASAS, LOCALES, PIEZAS, ARRIENdo. Carmen 1455.

PIEZA ARRIENDASE, CON SIN MUEbles. Agustinas 2344. 7593

ARRIENDASE CASA 150 PESOS. SAN Alfonso 2266. Población San Eugenio. 7585-24-E

$ 230 ARRIENDO COMODAS CASAS, siete piezas, hall, patio, galerías. — Maestranza 1217-1235. 7580-24-E

$ 240 ARRIENDASE ALTOS, SIETE piezas. Benavente 378. Tratar 388.

$ 400 — ALTOS MODERNOS TODO confort, 9 piezas, Domeyko 1744 entre Castro y Ejército. Tratar de 3 a 6. 7567-25-E

CASA BARATA ARRIENDASE ARAUco 1166.

ARRIENDASE A MODISTA O SALON peluquería. San Diego 831.

$ 150 ARRIENDASE CASITA RECIEN refaccionada. Molina 223, casa 1. — Datos, casa 2. 25-E

165 ARRIENDASE CASITA, LIBERtad, inmediato Alameda. — Chacabuco 33.

$ 150, ARRIENDO ALTOS, CUATRO piezas grandes. Cueto 1002. Tratar, bajos. 23-E.

$ 224, CASA SEIS PIEZAS, LADO Plaza Yungay. Libertad 774. 25-E.

$ 130 Y $ 280, ARRIENDO CASAS muy cómodas. Moneda 3240. 24-E.

$ 240, ALTOS, RECIEN CONStruidos, 6 piezas, dependencias. Chiloé 1666.

$ 300, ESPLENDIDA CASA SEIS piezas, baño instalado, dependencias. Pedro Oña 087.

$ 500, ESPLENDIDA CASA, 12 BUEnas piezas, baño instalado, garage, dependencias. Pedro Oña 087.

ARRIENDASE CASA EN ALTOS. Matucana 37. 24-E.

ARRIENDASE DEPARTAMENTO a señoras honorables. Matucana 37. 24-E.

ÑUÑOA, CASA RECIEN TERMINADA, apropiada para extranjero, tres piezas, cocina, baño. Tocornal 2933, por E. Fernández. 7363

ARRIENDASE PIEZA GRANDE, INdependiente a matrimonio o caballero; prefiérese extranjero. Providencia 2085. 7361-25-E.

$ 300, CASA SEIS PIEZAS, BAÑO instalado de terraza. Maestranza 918. 7358-25-E.

$ 160 ARRIENDASE COMODA CAsa. Tompson 2543, llaves 3547. 7356-24-E.

ALDUNATE 1241, NUEVA, BAÑO INStalado. 7355-25-E.

$ 300 SE ARRIENDA LINDA CASA, para poca familia. Avenida Matta 161 7350-24-E.

757, RICARDO SANTA CRUZ, CASA bajos. 7349-25-E

$ 150 A 220 CASAS, VICTOR MAnuel próximo Matta, Santa Rosa 961. 7347-25-E

$ 160, 190 ARRIENDANSE CASAS nuevas, Cumming 791, barrio residencial, dos, tres piezas espléndidas, patio, baño, dependencias. 7345

ARRIENDASE DOS PIEZAS, COCINA. Tarapacá 732. 7293

DE 300 PESOS A 330, ARRIENDANSE casas nuevas, hall, comedor, 4 dormitorios, baño instalado, gas. Tratar: Avenida Manuel Montt 390, A. 7283-27-E.

ARRIENDO CHALECITO NUEVO. — Ñuñoa, cerca Irarrázaval. Tratar: de 12 a 6, Carmen 77. 7235-24-E.

A MATRIMONIOS EXTRANJEROS, arriendo casas chicas modernas y aseadas. Manuel Rodríguez 453, llaves: Amunátegui 462. 7287-25-E.

SE ARRIENDA DEPARTAMENTO altos, independientes, 4 piezas, servicio, un paso carros Bilbao. Llaves General Bustamante 92. 7411

ARRIENDO CASA NUEVA, SEIS piezas, dos patios, todo servicio, $ 290. Escanilla 525. 7397—24 E.

$ 450 ARRIENDASE CASA COMODA. Emiliano Figueroa 821. 7388—24 En.

MAPOCHO, ENTRE CUMMING Y Paz, arriendo casitas higiénicas baratas. 7316—26 En.

$ 280 ARRIENDO CASAS. DIEZ DE Julio 1224 y 1230. Tratar: Gálvez 70. 7442.—E 25

ARRIENDO CASA, ALMACEN, BArrio comercial Delicias 1993. Tratar: 6 a 7. 7365

$ 350 ARRIENDO ELEGANTE CASA. Gálvez 749. Tratar: Gálvez 703. 5442.—E 25

CHALET CON CUATRO MIL METROS superficie, Av. San Nicolás (Llano Subercaseaux), un cuarto hora Alameda, arriéndase. Tratar: Agustinas 1652. 7522

$ 350 CASA CENTRAL. MARCOLETA 452. 7518—24—E

PROVIDENCIA, ARRIENDO CASItas decentes matrimonio toda comodidad. Padre Mariano 66. 7517—25—E

DEPARTAMENTO ALTOS, CHALET, todos servicios, arriendo. Irarrázaval 3085. 7425 —E 24

$ 80 DOS PIEZAS ASOLEADAS, arriéndanse. Chacabuco 102.

$ 120 CASITAS, COCHRANE 1366. 7418.—E 25

$ 500 ARRIENDO CHALET GRAN quinta, garage. Exequiel Fernández 837. Ñuñoa. 7417.—E 24

180 ARRIENDO CASA, LINDAS PIEzas, galería, baño, dependencias.— Maipo 297, Recoleta.

ARRIENDO PIEZAS SIN PENSION, baño anexo, teléfono, a caballero honorable. Delicias 938. 25—E

400 CASA ESQUINA BAJOS, MUY buen estado. Santo Domingo 2998. 7493—24-E

NECESITO DEPARTAMENTO TRES piezas, dependencias, bajos, dos personas, familia honorable, barrio central. Merced 584. 7492—24-E

$ 250 ARRIENDO CASA 8 PIEZAS.— San Joaquín casi esquina Av. Subercaseaux (Botica). 7488

$ 405 ALTOS, CATEDRAL 2619; $ 405 bajos. Catedral 2639. 7467—24—E

$ 252 ARRIENDASE LA CASA, MAIpú 118. 7487—24—E

$ 256 ESPLENDIDOS ALTOS. LIBERtad, inmediato Agustinas. 7487—24—E

PIEZA DEPARTAMENTO ARRIENdanse. Santo Domingo 1187. 4505

CASAS ALTOS ARRIENDASE. MOlina 341. 7469—25E

220 CASA SEMINARIO 695, TRATAR Recoleta 868, de 9 a 16. 7454—24 E

PIEZAS AMOBLADAS, SOLAS, BAño, casa quinta, central Serrano 474. 7560

500 GARCIA REYES 121, MAGNIFIcos bajos, 9 piezas, fuera dependencias. Llaves en el 125. 7556—24-E

$ 190 ARRIENDASE CHALECITO.— Crédito 430 esq. Santa Victoria. 7551

$ 140 Y 150 CASAS 3 PIEZAS, REcién construidas, lindos papeles, toda comodidad, arriéndanse. Mapocho 2066. 7547

CHALET MODERNO, CALLE LArraín Gandarillas 317 (Seminario). 7544

¡ARRENDATARIOS! NO COBRAMOS comisión, tenemos casas de todos precios en los diversos barrios de la ciudad. Grez y Cía., Morandé 291, oficina 11. 7543

ARRIENDO ESPLENDIDO CHALET, moderno garage, jardín, gallineros, 500 metros2, arboleda. Lo Ovalle, paradero Los Arcos N.o 355. 7542

$ 150 ARRIENDASE LINDAS CASAS nuevas, tres habitaciones, luz gratis. Santa Elena 1168. 7539—30-E

CASA EXTENSA, CON HABITACIOnes negocio, parrón. Santiago 1152. 7532

5.—AUTOMOVILES Y RODADOS EN GENERAL

AUTOMOVILES USADOS VENDO. — Con facilidades de pago y garantía mecánica. Sub-agencia Automóviles "Nash". René de Terán. — Delicias 1327. 29-E

Buick

AUTOMOVILES usados. En el Garage Buick, calle San Ignacio 480, encontrará usted automóviles usados, revisados y con garantía contra defectos de mecánica. n|o

CAMIONES DE CARGA: CHEVROlet; Ford 1929; Dodge, International etc. etc., véndese de ocasión. Automoviles de segunda mano: Buick, Oldsmobile, Nash, Chandler, Studebaker, Ford, Citroen, Whippet etc., de gran ocasión y en perfecto orden de marcha. Antonio Escobar Williams. Delicias 1751 23 E.

CAMION DE OCASION COMPRO, tres toneladas, perfectas condiciones. Dirección, correo San Carlos. — R. Espina. 6599—23-E

PONTIAC FLAMANTE VENDO.— Nataniel 154. Verlo de 2 a 6. 6952—24—En.

DE OCASION VENDO AUTOMOVIL Marmon, 7 asientos. Tratar: Diez de Julio 386. 6951—23—E

$ 2,500 A $ 3,000 COMPRO AUTOmóvil turismo modelo 1928 o 1929, previo examen mecánico. Detalles por carta: A. M., Mosqueto 463. 6944-23-E.

CAMION CHEVROLET, O FORD, nuevo, compro. Arauco 1063. 7021-23-E.

CAMION FORD 27, FLAMANTE, vendo, Arauco 1063. 7020-23-E

CARRETELA FIRME ESPECIAL REparto licores, arneses vendo barato. Freire 684. 7015-24-E

VENDO CAMION FORD BUENO, San Pablo 2828. 7003-24-E.

CAMION DOS RUEDAS, CON CABAllo y patente, vendo ocasión. Sierra Bella 1498. 6624—23 E.

COMPRO FORD 1927 QUE QUIERAN dario como parte de pago de automóvil Plymouth, Chrysler o camión Fargo.— Arriagada. Estado 55. 23 E.

CAMION DODGE DE 1 TONELADA con carrocería especial para vineros o lecheros, en perfecto estado, se vende. Estado 55. 26 E.

BUICK TURISMO CANADIENSE, EN muy buen estado, se vende. Estado 55. 26 E.

COMPRO CHEVROLET O FORD moderno. Presentado: Alameda 2184. 7153—23 E.

VENDESE DE OCASION 5 CARROcerías para góndolas Ford en perfecto estado. Tratar: Washington 1544. 7119—23 E.

CAMION REPUBLIC CINCO TONEladas, recibe fletes dentro y fuera Santiago, tratar, Sotomayor 63, teléfono 63075. 23-E

MUY BARATO SE VENDE CAmión, al contado. Arrate 160. 23-E.—7172

SE VENDE UNA CARRETELA aperada, con o sin caballos. Pizarro 2652, Ñuñoa. 7342—25—E

CARRETELA CON CABALLO aperado, vendo. H. Chile 1158. 7338—25—En

VENDO CAMION FORD, MODELO T. 26, especial para 2 toneladas.— Catedral 4126. 7268

GRANDES FACILIDADES, VENDO camión Ford, perfecto estado. Madrid 1765. 7344

MOTOCICLETAS INDIAN, COMpleto surtido, consultar precios, facilidades. Barahona, Herman Hnos. y Cía. Delicias 866. Casilla 32-D. 6—Feb.

BICICLETAS AUTOMOTO (FRANcesas); Opel (alemanas), el más completo surtido. Facilidades de pago. Precios especiales a los comerciantes. Barahona, Herman Hnos. y Cía. Delicias 866. Casilla 32-D. 6—Feb

$ 5,000 VENDO ESSEX COACH.— San Martín 444. 7405—25—E

$ 1,000 REGALO CAMION FORD 1 y media tonelada, con motor de repuesto y varias piezas más. Valenzuela Castillo 789, de 1 a 2. 7385.

MOTO DOUGLAS VENDO CUALquier precio. Elizondo, Delicias 866. 7380—1 Feb.

CAMION FORD, POR AUSENTARME vendo camión Ford de 1 1/2 carrocería, especial para reparto. Motor en espléndidas condiciones. Camión recién pintado. Tratar: Delicias 2073. —F. Sánchez. De 9 a 12 y de 2 a 3. 7448.—E 24

COMPRO CUATRO NEUMATICOS 920 por 120, en buen estado, de ocasión. República 663.

800 PESOS FORD CON PARTIDA, funcionando, buenos neumáticos. Delicias 149. 7474

ROADSTER CHEVROLET FLAMANte, regalo. Grandes facilidades. Chacabuco 655. 7470

VENDO CAMION FORD AÑO 27, EN buenas condiciones. Fariña 408. 7465—24 E

VENDO CARRETON PANADERO DE ocasión. Huemul 1722. 7541

SE VENDE COCHE BOMBA, POCO uso. Merced 386. 7536—24-E

FORD 27, COMPLETAMENTE NUEVO vendo, ocasión. Alameda con Castro. 7598-24-E

CAMION, CUALESQUIERA MARCA, en buen estado, compro, garantido. Andes 3723.

MOTO SIDECAR HARLEY PERFECto estado, vendo. Santa Rosa 298. 7568-25-E

VENDO ESPLENDIDO ESSEX DE cuatro. San Francisco 1641. 25-E

CARRETON, REPARTIDOR DE pan, compro, ocasión. Dirigirse: E. Vera. Constitución 898. Chillán. 24-E.

$ 2,000, AL CONTADO, CAMION Chevrolet 28. Exequiel Fernández, 1177, Ñuñoa. 24-E.

VENDO DOS CARRETONES AREneros aperados. Grajales 2582.

6.—AVES Y ANIMALES

SUS GALLINAS PONDRAN DANDOles buen Mashfood. Hágalo usted, comprando sangre seca, linaza, hueso, azufre, conchuela. Fórmula gratis. Casa importadora de semillas. Teléfono 81192. Morandé 717. 31-E

POLLOS GORDOS, $ 5. DARIO URzúa 2103, rincón. 23-E.—7173

POTRONES O CABALLOS DE TIRO percherones, hasta de 5 años, compro, presentarlos de 5 a 6 P. M., 23 de Enero N.o 2900, Ñuñoa.

7.—BALNEARIOS Y VERANEANTES

HOTEL CHILE, CARTAGENA.—Construcción nueva, concreto armado, confortable, baños tibios, comida abundante y sana. Inmediato a Playa Chica. Precios moderados; para familias, precios rebajados. Armando Tobar, Cartagena. 5920—25-E

CARTAGENA, HOTEL ESTACION, comida abundante y sana, precios reducidos. 4655—24-E

PARIS HOTEL, LLOLLEO, FRENte Plaza. Establecimiento primer orden. Atención esmerada. Precios módicos.— Andrea Maioa. 25 —E.

ILOCA, GRAN HOTEL "LA PLAYA", situado frente al mar, precios módicos, instalaciones sanitarias y baños tibios, mayores informaciones, pedirlas directamente al Hotel. 6486—23—En

CONSTITUCION. HOTEL VENECIA, ofrece pensión precios módicos. 6645—4-F

VERANEO PICHILEMU, DIRIGIRSE Pensión Fuenzalida. 25-E

RADIO "TELEFUNKEN" ELECTRICO corriente continua y con alto parlante, electro dinámico, se oye muy bien Buenos Aires. Verlo: García Reyes 39, de 12 1/2 a 2. 6943-23-E.

VERANEANTES VALPARAISO, CLAve 22, pensión, pieza amoblada, 8 diarios. Tratar: San Antonio 665. 7303

PAPUDO. DOY EN ARRIENDO DEpartamento independiente, con pensión. E. D. 7540—25-E

CARTAGENA. PLAYA GRANDE, arriéndanse 2 casas amobladas, frente playa, 7 dormitorios, galerías, servicios. Canon $ 1.500 y $ 2,500 temporada. Tratar: Playa Grande 520.— Santiago: Compañía 2075. 7579-24-E

CARTAGENA, PLAYA CHICA, OLEA 110. Pensión Guzmán, recibe pensionistas, precios módicos, hay garages, para autos. 24-E.

8.—CITACIONES Y NOTIFICACIONES

COOPERATIVA LIGA NACIONAL Pro-Patria, segunda citación. Convócase a Asamblea General de Accionistas para el sábado 24 de enero, 19 horas. Arturo Prat 8. La sesión se efectuará con el número que asista. 7122—23 E.

HABIENDO COMPRADO EL NEGOcio de Petronila Sánchez de Muzzio, Nueva de Matte 297, no respondo por cuentas pasado tres días fechas. Francisco Piombo. 7327—24—En

COMPAÑIA PRODUCTORA Y COmercial de Alcoholes S. A.—Cítase a junta general ordinaria de accionistas para el día 29 de enero de 1930, a las 10 horas, en el local de la Compañía, Santiago, Bandera 24, para dar a conocer la Memoria y Balance correspondiente al 2.o semestre de 1929.—El presidente. 6722—26—E

AVISO AL COMERCIO QUE HAbiendo comprado el negocio de abarrotes de Juan Delmastro, S. Ignacio 967, no respondo por ninguna cuenta después de tres días de esta fecha. 7409—25—E

2a CIA. DE BOMBEROS ESMERALda.—Cítase a la Compañía a academia y ejercicio para el viernes 24 del presente, a las 21.45 y 22 horas, respectivamente. Punto de reunión el cuartel. Uniforme de trabajo.— El ayudante.

LA SOCIEDA UNION DE COMERciantes y Agricultores retira sus delegados del Congreso Social Obrero. —El jueves 22 del presente se reunió extraordinariamente el directorio de esta Sociedad para tomar nota de una publicación aparecido en "Los Tiempos", en la cual aparece la institución figurando en una agrupación política adherida a la CRAC. El directorio acordó manifestar públicamente que la Sociedad desautoriza cualquiera publicación en que ella figure mezclándose en política. Por esta misma razón acordó retirar sus delegados del Congreso Social Obrero.—Luis A. Villagrán, secretario.— Santiago, enero 23 de 1930.

9.—COMPRA Y VENTA DE MERCADERIAS EN GENERAL

OFRECEMOS, máquinas y papel engomado para sellar paquetes. Teclado de goma, cintas, papel carbónico, cojines para sillas, mojadores para estampillas, etc. Curphey & Jofré Ltda. Ahumada 200. 27 E.

VIOLIN TIRIOT ANTIQUISIMO vendo ocasión. Alonso Ovalle 761. 7415—26—E

VENDO OCASION, AVISO LUMInoso. Huérfanos 1032. 7407

PLUMAS AVESTRUZ, POR PEQUEñas y grandes partidas, vendo. Avenida España 338. 24-E

DOS REGIAS CARPAS PLAYAS, vendo ocasión. Constantino 723. 24-E.

TACOS MENSUALES PARA CALENdarios, $ 85, mil. Ricardo Santa Cruz 742. E 23

Calzado Fino

Los Negros. Delicias 2890 (cerca Estación Central). Depósito de la Fábrica de Calzado Fino, ventas a particulares a precios de por mayor, a comerciantes 10 o|o descuento. Catálogos gratis. Se remiten a provincias. DELICIAS 2890. n|o

SE COMPRA LIMADURA DE BRONce, cualquier cantidad, Erasmo Escala 3096. 27-E

SACOS, VENDESE UNA PARTIDA. — Santa Rosa 852. 7286-24-E

ESTAMPILLAS, COLECCION VENDO, Manuel Montt 2261, entre Echaurren y República, de 1 a 1 1/2. 7001-23-E.

MULSIFIED CHAMPU
ACEITE DE COCO
Maravilloso producto científico de fama mundial. Frasco grande $ 4; frasco miniatura, $ 1. n|o

VENDO RADIO FADA ULTIMO modelo 8 válvulas, facilidad pago. Providencia 3186. 6900—25—En.

10.—DE INTERES PARA EL CIONES (COMPRA Y HOGAR

LEVITA MILITAR NUEVA CASI REgalada, $ 100. R. B. B. Correo Central. 7014-23-E

VESTIDO BAILE VENDO DE OCAsión. Ahumada 364. 7325—25—En

ALFOMBRAS LIMPIA, LAVA LA HIgiénica, Maestranza 918. 7358-25-E.

TERNOS, AMBOS, VESTONES, Y pantalones, de ocasión. Realizo San Pablo 2701 esquina Sotomayor. E-25

11.—DIVERSOS

NARIZ COLORADA, GALICO, GRAnos, espinillones rebeldes, cicatrices viruelas, arrugas, manchas, escamosidades quítalas radicalmente "Elena Tebet", garantizando trabajo, devolución del dinero. Barnechea 384, entre Pinto-Lastra. 23—E

12.—EDUCACION E INSTRUCCION

"CURSO DE VACACIONES".— Instituto San Martín, Catedral 1655.— Prepáranse exámenes repetición marzo. Buen profesorado. Según consta en actas de exámenes de diciembre, ningún alumno de este Colegio repite curso.— Hay interna, mediopupilaje, externado, Humanidades, Preparatorias, Kindergarten.— Matrícula abierta para "Curso repetición" en funcionamiento y para durante el año. — 23-E.

CURSOS RAPIDOS PEINADORAS, masajistas, enseñanza dactilografía, comercio págase solamente matrícula. Instituto Profesional. 21 Mayo 569. 6445—25 E.

TAQUIGRAFIA, CONTABILIDAD, DACtilografía, Música, enseña perfectamente Conservatorio Católico. Monjitas 758. E 28

INGLES: ENSEÑASE Y REPASO exámenes. Consultas en la mañana solamente. Bellavista 0373, tercer piso, casa E. 6995—23—E

INGLES, FRANCES, CASTELLANO. Serrano 73.

SEÑORITA DIPLOMADA NECESITA para preparar dos niñas para 1.er y 3.er años humanidades. Ofertas: Casilla 1953. 7010-23-E

ESCUELA PRACTICA CHAUFFEURS mecánico cursos rápidos, todas marcas, cursos de mecánica por correspondencia. Arturo Prat 296.

PREPARACION ECONOMICA CUAlquier examen. Profesores Liceos. ...ta 413. 24-E

CURSOS MATEMATICAS, FI... idiomas empezaron el 20. Datos: ...to Domingo 3308, de 10 a 12. 7363-24-E

MATEMATICAS, IDIOMAS, REPETIción marzo. No pierda más tiempo. Prepárese con Pedagogos. Ba... Guerrero 220.

PROFESOR DE VIOLIN, HACE clases. Alonso Ovalle 761. 7414-24-E

PROFESORA DE FRANCES TITUlada París, prepara exámenes. Alonso Ovalle 761.

PROFESORA DE PIANO TITULAda necesito, 10 de Julio 241.

BUSCO UNA PROFESORA TITULAda de castellano. Presentarse de 1 ... 5, Legación Japonesa. 7392-24-E

PROFESORA TITULADA, CON REcomendaciones, para el campo, necesito. Tratar de 2 a 5 P. M. Amunátegui 254.

SALZMANN, PROFESOR MATEMAticas Inglés. San Diego 33.

SEÑORITA ARGENTINA, PREPARA alumnas en el ramo de peluquería enero, febrero, dejándola capacitada trabajar marzo, apresúrese matricularse, pida prospecto, facilidad pago. Diploma legalizado. Rengifo 808.

INGLES Y HUMANIDADES PREPAranse exámenes Merced 379.

INGLES, CURSOS COLECTIVOS Y particulares. Preparación exámenes. Merced 379.

ASEGURAMOS EXITO EXAMENES Inglés, Francés, Matemáticas, Profesores estado. Alameda 1763.

13.—EMPLEADOS PARTICULARES (BUSCADOS Y OFRECIDOS)

MATRIMONIO DESEA ADMINIStración, cobranzas o puesto confianza, garantía financiera, recomendaciones suficientes. Cartas: Eyzaguirre 765.

SEÑORITA JOVEN, EXTRANJERA distinguida, posee piano, alemán, francés, italiano, yugoslavo, algo inglés, ofrécese como dama compañía o institutriz. Dirigirse: "Mireille", "La Nación", Valparaíso.

VENDEDORES ACTIVOS, CON ... te pesos ganarán veinte, 10 de Julio 558. Mercería.

FARMACEUTICO NECESITASE, para importante mineral en el norte. — Datos: Huérfanos 1326, oficina 7.

AGENTES ESPECIALISTAS CONTRAtar avisos necesítanse. Presentarse de 15 a 18 horas. San Antonio 52.

SEÑORITAS VENDEDORAS PARA artículos de farmacia. Bandera ...

SOLAMENTE SEÑORITAS DE FAMIlia quieran ocuparse. Presentarse Bandera 564, Blanca Zúñiga Dávila.

OCUPACIONES SEGURAS, SIENDO capaces. Bandera 669.

NECESITO EMPLEADOS Competentes para la venta de calzado ... Condal, San Diego 429. 7200-23 E

NECESITO REPARTIDOR CON documentos. Cochrane 804. ...ría.

AELTERER HERR ODER DAME gesucht, die deutsch und spanisch spricht und schreibt für leichte Kontorarbeiten für halbtags bei ... pesos Gehalt oder ev. auch für ganzen Tag bei entsprechendem Gehalt. Off. an Casilla 2866. Santiago.

SEÑORITA DE BUENA PRESENCIA y con práctica en la venta de ... do, se necesita en San Antonio 52.

FARMACEUTICA PARA REGENTAR botica se necesita. Se ruega pasar Agustinas 2099, o escribir.

PERSONA SERIA, RELACIONADA de experiencia comercial, se necesita Moneda 1158, Cinematografía.

EMPLEADO ABARROTES NECESITO Chiloé 2095.

CONCURSO: — LLAMASE A CONcurso para proveer doce vacantes de Despenseros para la Armada, con la plaza de cabo 1.o. — Requisitos: ... tener menos de 20 años, ni más de 24 ——— Haber rendido cuarto año de Humanidades o tercer año de Comercio. — Las solicitudes se recibirán en la Dirección del Personal de la Armada, Huérfanos 1310, hasta el 1.o de febrero próximo, y los demás datos se proporcionarán en la Contraloría de la Armada, Huérfanos 1241. — El examen médico tendrá lugar el lunes 3, y el examen de admisión se llevará a efecto el ... 6.

SEÑORITAS PARA COBRANZAS ... cilles buscamos. San Diego 1227.

PERSONA SEPA TOCAR ARMONIO necesítase. Serrano 235. Tratar ... 7 tarde.

SOLDADO LICENCIADO, PARA ORdenanza necesita el Cuerpo de Inválidos. Carmen 339.

SEÑORITA PARA ATENDER TINTOrería necesito. Delicias 413.

SEÑORITA, CIGARRERA, NECESITO. Independencia 420.

JOVENCITO PARA LIBRERIA NECEsítase, sueldo $ 110. Jofré 355.

JOVENCITO PRACTICO PARA ... venta necesito. 21 de Mayo 617.

Carpinteros
NECESITA
Gath & Chaves
Dirigirse a RECLAMOS — 1er. PISO

CASA DE CENA ANTIGUA GRAN Vía necesita señoritas para atender, baile. Eyzaguirre 1149.

NECESITO SEÑORITA PARA PASTELERIA. Avenida Matta 1036.

MATRIMONIO EXTRANJERO SE ofrece para llavero de fundo, datos: C. L. R. Correo 6. Santiago. 23-E

NECESITO SEÑORITA BUENA PRESENCIA para la venta de corsées, y ropa blanca. Delicias 3005.

JOVEN AYUDANTE DE OFICINA, Garage Chrysler, General Mackenna 1920.

NECESITO PIANISTA. MEIGGS 70. 24-E.

14.—EMPLEADOS DOMESTICOS (BUSCADOS Y OFRECIDOS)

COCINERA Y EMPLEADA PARA EL comedor se necesitan en Agustinas 2710. Buen sueldo. 6210—23-E

MUCHACHA PARA EL SERVICIO necesito. Toesca 2570. 6498—23—En

NECESITO NIÑERA CON BUENAS recomendaciones. Pío Nono 183. 6610—23-E

AYUDANTA COCINA, BUEN SUELDO. Puerta adentro. Maestranza 1098. 6741-23-E

"LA COLMENA", AGENCIA EMPLEOS Nataniel N.o 53, teléfono 85590, casilla 2365. Es la que atiende a las familias aristócratas de Santiago, comercio y provincias. Empleadas, cocineras, nurse, amas, choferes escogidos, niñeras, etc. 27—E

NECESITO COCINERA JOVEN, BUEN sueldo. San Diego 1242. E 23

CON MUY BUENAS RECOMENDACIONES se ofrece señora para criar niño en su casa. Por carta o personalmente: Monjitas 363. L. M. 6901—23—E

NECESITO COCINERA Y NIÑERA para llevar a Cartagena. Macul 1859. 6886—23—En

SE NECESITA MOZO CON BUENAS referencias. Santo Domingo 735 6896—24—E

NECESITO UNA SEÑORA FORMAL que sepa hacer todos los quehaceres de casa, desde la cocina abajo. Pago buen sueldo. Somos ocho personas. Dirigirse a San Joaquín 41. 6966—23 E.

NECESITO DOS EMPLEADAS: Cocina y piezas. Agustinas 2375. 6950— 23 E.

EMPLEADA QUEHACERES CASA necesito. General Mackenna 1236. 6977—23 E.

COCINERA FORMAL NECESITO Catedral 2873. 6975— 23 E.

NIÑO DE CATORCE AÑOS PARA EL aseo necesito. San Antonio 355. 6933-23-E.

COCINERA NECESITO, POCO SERVICIO. C. Henríquez 644. 7368—24 En.

NIÑA BUENAS COSTUMBRES DEL campo, ofrécese, mano, cuidar niñita; recomendación. Baquedano 776. 7006-23-E.

COCINERA COMPETENTE NECESITO, buen sueldo. Avenida España 55. 7031-23-E.

FAMILIAS RECIBEN ALOJADOS provincias. Prat 187. 7130—26 E.

EMPLEADA PARA LAS MESAS NECESITO. Mercado Central 111. 7080—23 E.

PROPORCIONAMOS COCINERAS RECOMENDADAS, amas de leche, sirvientas mano, cuidadoras niños. Toda clase servidumbre. Oficina, Esmeralda 739. 7114—25 E.

NECESITO. NIÑAS DE COMEDOR muy competentes y con buenos informes para Hotel en Cartagena. Dirigirse: Catedral 1085. 7096—23 E.

COCINERA PARA LLEVAR AL CAMPO con recomendaciones, buen sueldo, necesito. Tratar: Bulnes 77, 2 a 4 P .M. 7165—23 E.

NECESITO MATRIMONIO PARA cuidar casa de campo. Buenas recomendaciones. Londres 98. 7160—24 E.

COCINERAS, EMPLEADAS, NECESITO. Bandera 669. 7250-23-E.

NECESITO EMPLEADA PARA LAS mesas, Matucana 12. 23-E

NECESITO AYUDANTA COCINA, pago buen sueldo, Bascuñán 98, Panadería. 24-E

COCINERA SIN NIÑO, CON RECOMENDACIÓN. Rosas 1529. 7333—24—En

COCINERA RECOMENDADA, buen sueldo, señora sola. Tratar: 1 a 4. Moneda 2187. 7306

EMPLEADA NECESITASE. INES Palma 0263, Seminario al llegar a Irarrázaval. 7300

EMPLEADA SERIA, QUE ENTIENDA algo de cocina, para familia corta, se necesita para Los Leones. Buen sueldo. Tratar: Juárez 744. 7373

NIÑO PARA ASEO Y MANDADOS necesito. Huérfanos 2448. 7535—24-E

NECESITO NIÑO PARA ASEO OFICINA y despacho mercadería. Santo Domingo 1231. 7529

EMPLEADA MANO NECESITO. Libertad 666. 7527—24-E

NECESITO EMPLEADA, CASA EXtranjera. Serrano 657. 7594

MOZO NECESITO. ASEO CASA, 16-19 años. Agustinas 2344. 7593

AYUDANTA COCINA PARA CARTAGENA, necesito. Huérfanos 790. 7592

[illegible] COCINA, PARA CARTAGENA, [illegible]to. Huérfanos 790. 7591

NECESITO AYUDANTE COCINA. — Ahumada 143. 7577

AYUDANTE COCINA, CAMA ADENTRO, necesito. San Pablo 3314.

NIÑA AYUDANTA COCINA — MAPOCHO 1090, Hotel América. 7570

COCINERA Y NIÑA PIEZA NECESITO. Prat 187.

SE NECESITA MUCHACHO PARA los mandados, con buenas recomendaciones. San Pablo 2545. 23-E.

EMPLEADA JOVEN ASEADA, PARA todo servicio, llevar fuera Santiago, necesita, matrimonio solo, buen sueldo, Martínez de Rozas 2868. 23-E

NIÑO DECENTE, PARA AYUDAR negocio, Cartagena necesito. San Pablo 2571. 23-E

COCINERA: UNA EMPLEADA PARA laboratorio, necesito. Pío IX 164.

NIÑO PARA ESTABLO, NECESITO. España 590.

NECESITO AYUDANTA COCINA. Restaurant. Matucana 5. 24-E.

NECESITO NIÑAS PARA LAS Piezas. Delicias 3405. Hotel Colón.

EMPLEADA PARA LA MANO NECESITO. Santa Rosa 295. 7354-24-E.

SEÑORITA BUENA PRESENCIA PARA servir Restaurant Teutonia Chico, Bandera N.o 850. ....24-E

NECESITO EMPLEADA Y EMPLEADO para cocina. Chiloé 1970. 7291-24-E.

EMPLEADA COMEDOR Y PIEZAS, necesito. Serrano 257. 7289

COCINERA NECESITA SEÑORA sola. Merced 384. 7410—24—E

COCINERA NECESITO CON RECOMENDACIÓN, sueldo $ 60. Huérfanos 707. 7398—25 En.

NIÑO ESPAÑOL O HIJO DE ESPAÑOL, se necesita para casa comercial. Edad 14 a 16 años. Se exigen informes. Dirigirse a casilla 3868. 7395—24 En.

NIÑA JOVEN PARA EL SERVICIO, buen sueldo, necesito. San Pablo 2202. 7389—24 En.

NIÑO NECESITO, BUENOS AIRES 275. Comuna Yungay. 7384.

BUENA AYUDANTA DE COCINA necesita Club Militar. Agustinas 741. 7381.

COPERO CON BUENAS RECOMENDACIONES, necesita Altor Bar. Estado 51. 7449

EMPLEADA PARA AYUDAR QUEHACERES casa, buen sueldo. A. Matta 345.

NIÑO 14 AÑOS PARA ASEO, REPARTO zapatería, recomendado, necesito. Compañía 1819.

EMPLEADA DE COMEDOR RECOMENDADA. Carreras 354.

NIÑOS PARA MANDADOS, NECESITASE. Sueldo $ 60, casa y comida. Huérfanos 1153.

EMPLEADA PARA QUEHACERES CASA, necesito. Sueldo $ 50 hasta $ 70. Compañía 2876, casa 373.

NECESITASE AYUDANTA COCINA y copero. Bandera 819. 7419

NECESITO EMPLEADA TODO SERVICIO, tres personas. Cuevas 1220.

NIÑA PARA LA MANO SE NECESITA urgente. Calle Villavicencio 358, altos. 7515—24—E

MESONERO SE OFRECE, EXCELENTES recomendaciones. Dirigirse: Bulnes 660, casita 42. 7486

NECESITO EMPLEADA SEPA COCINAR. Londres 937. 7477—24 E.

NIÑA TODO SERVICIO SE NECESITA. Toesca 2538. 7452—24 E

NIÑO PARA MANDADOS SE NECESITA. Castagneto. San Martín esquina Alameda. 7451

NIÑO SEPA ANDAR BICICLETA, conozca calles, necesita para reparto. Avenida Portales 2680. 7475

NECESITO EMPLEADA, JOSE DOMINGO Cañas 1382. Ñuñoa. 7472

NIÑO NECESITA. COMPAÑIA 2648. 7467

MUCHACHO PARA ALMACEN, SE prefiere de campo. Lastra 1696. 7458

PARA CARTAGENA NECESITO NIÑAS comedor serias, y maestra cocina. Almirante Barroso 156. 7457

NECESITO NIÑA PARA QUEHACERES de casa. Prat 1149, casa 7. 7456

¡¡COCINERAS!! NIÑERAS, NIÑAS todo servicio, cuide guagua, niños, niña grandecita, necesitanse y ofrécense con recomendaciones. Excelente oficina, Independencia 218, cerca Teatro. 7564

¡¡JARDINEROS SOLTEROS!! JARDINEROS casados, con cocinera; amas leche, niñeras, niñas de comedor, todo servicio, aunque guaguas, niñitas grandecitas, necesitanse-ofrécense con recomendaciones oficina preferida todo Santiago. Arturo Prat 16, próxima Alameda. 7553—24-E

NIÑA 14 AÑOS PARA AYUDAR aseo casa pocas horas necesítase. Merced 379. 7548

MAESTRA COCINA. SUELDO 150.— Restaurant Morandé 620. 7537

15.—GARAGES

GARAGE DOS GONDOLAS, MAS 6 piezas, arriendo. Eyzaguirre 774. 6910-23-E.

16.-HOTELES Y PENSIONES

HOTEL FORNOS, PIEZAS DESDE 3 pesos. San Diego 117. N|o

PENSION .ESPAÑOLA, CATEDRAL 1563, piezas, pensión, desde $ 8.00. N|o.

TELEFONO 83705, ES DE LA CASA Residencial Ferrando, Estado 75. Nuestro favorecedores pueden pedir datos acerca pieza y pensión para familias. Precio módico; seriedad y confort. 4956— 25 E.

EN HERMOSA CASA QUINTA, — arriendo piezas con pensión.— Lira 439. 5505-26-E

PIEZA AMOBLAA PENSION VILLAVICENCIO 25. 6276-28-E

ARRIENDASE PIEZA AMOBLADA, baño, a la calle y pensión. Lira 36. 6571 — 23 E.

RESIDENCIAL FRANCESA, PIEZAS pensión. Catedral 1557. 6568 — 23 E.

VALPARAISO, EN CASA DE FAMILIA respetable arriéndanse piezas con pensión. Precios módicos. Avenida José Tomás Ramos 245. 6563 — 23 E.

PIEZA CON SIN PENSION, GALVEZ 265. 6662-23-E.

COMPAÑIA 2478, FAMILIA EXTRANJERA ofrece pieza con pensión. 6635—25-E

ARRIENDO PIEZAS BALCON, BUENA comida. Claras 254. 6585—23-E

PIEZA CON SIN MUEBLES, PENSIÓN. Santo Domingo 2436. 6621—23-E

250 PIEZA CALLE, CON PENSION, a matrimonio. San Ignacio 317. 6612—23-E

PIEZAS, PENSION. PRAT 30. 6791—E 25

SEÑORA DEL SUR OFRECE PENSIÓN días y meses. Santo Domingo 1362. 6783—E 23

AMUNATEGUI 266, PIEZAS PENSIÓN. $ 240. 6750—23—E

ESTADO 239, PIEZA PENSION $ 180. 6744—23-E

PRAT 145, PIEZA PENSION, CASA bajos. E 24

CASA FAMILIA, DOY PENSION MATRIMONIO solo. Maule 1059. E 23

RESIDENCIA TODO CENTRO, PIEZAS balcones. Ahumada, pensión, meses, días, precios módicos. Nueva York 81. 6813—23-E

FAMILIA INGLESA ARRIENDA piezas pensión, Santa Rosa 743. 6800—23-E

PIEZA, PENSION. LIRA 176. 6887—25—En.

300 PESOS, PIEZA MATRIMONIO, excelente comida con vino. Casa honorable. Santo Domingo 1469 (altos). 6889—23—En

BONITAS PIEZAS, PENSION. —MONJITAS 367. 6911-24-E.

PIEZA PENSION, MATRIMONIO, Nataniel 180. 7000-24-E.

SANTO DOMINGO 1408, PIEZAS CALLE con pensión. 7052—23 E.

PIEZAS AMOBLADAS, CON O SIN pensión. Pedregal 16. 7060.—23 E.

RESIDENCIAL EXTRANJERA, MONJITAS 737. Dormitorios, pensión excelente. 7137—26 E.

PIEZA CABALLEROS, CON O SIN pensión. Claras 675. 7208—23 En.

BUENAS PIEZAS CON PENSION. — Maestranza 104. 7195—23 En.

PIEZA PENSION, CASA FAMILIA, San Antonio 574. 7341—25—E

FAMILIA ARRIENDA PIEZA, pensión, baño, teléfono. Alameda 357, casa D. 7332—26—En

LINDAS PIEZAS BALCON CALLE, pensión. Avenida República 253. 7312-25-E.

PIEZAS PENSION, — PRAT N.o 42. 7290-24-E.

ARRIENDO PIEZA, CALLE, PENSIÓN. Maestranza 279. 7408

RESIDENCIAL EXTRANJERA. Delicias 1555, arrienda dormitorio matrimonial, pensión excelente. 7401—24—E

OFREZCO ESPLENDIDOS DEPARTAMENTOS, buena comida. Moneda 627. 7386—1 Feb.

DEPARTAMENTO, PENSION, OLIVARES 1439. 7383.

PIEZA AMOBLADA PENSION. SAN Diego 35. 7509

AHUMADA 143, ARRENDAMOS PIEZAS, departamentos baños, días meses, espléndida comida. 7516

PIEZAS CON PENSION. VILLAVICENCIO 360. 7505

130 PENSION PIEZA AMOBLADA.— San Antonio 665. 7502

CASA RESIDENCIAL, ESTADO 136. Regias piezas, excelente comida. 7501—27-E

PIEZAS, PENSION. MOLINA 26. 7500

PENSION PIEZA 140. SAN PABLO 1476. 7499—24-E

280 — MENSUALES PARA MATRIMONIO piecesita chica con pensión, amoblada, otra enorme grande. Ahumada 144, ascensor 3.er. piso. 7018

400 A MATRIMONIO ESPLENDIDO dormitorio balcón calle. Moneda 1468 7180

ARRIENDO PIEZAS MATRIMONIO, pensión. Claras 144. 7473—24 E.

CENTRALISIMO, SERRANO 77, FAMILIA arrienda precioso balcón y linda piecesita interior, excelente pensión. 7462

LINDAS PIEZAS BAÑO, BUENA COMIDA, matrimonio, $ 300. Santa Rosa 229. 7557

ARRIENDO PIEZA BALCON, AMOBLADA, con pensión a matrimonio honorable o dos personas. San Antonio 460. 7530

PIEZAS CON SIN PENSION, BAÑO, teléfono. Puente 576. 7526

AGUSTINAS 1975, ARRIENDASE piezas amobladas para matrimonios, caballeros, con pensión. 7524—27-E

ARRIENDO PIEZAS PENSION, BAÑO, teléfono. Claras 635. 7576

PIEZAS BALCON, PENSION, CASA-quinta, baño. Providencia, Miguel Claro 221.

PENSION REGIAS PIEZAS CON SIN muebles, baños, teléfono.— Lira 159 24-E

FAMILIA OFRECE PENSION A CABALLEROS. Prat 588.

BUENAS PIEZAS, PENSION, CATEDRAL 2429. 26-E.

18.—MAQUINARIAS Y ACCESORIOS

RIELES Y CARROS DECAUVILLE, vende Huérfanos 2448. 9 Feb.

HARNEADORAS GRANDES A MOTOR, tipo Boby, ofrece Cumming 861. 4203—28—E

MAQUINARIAS, MATERIALES, CORREAS, ocasión, vendo. Phillips 36. E—25

SE VENDE MAQUINA Y ESPEJO Moneda 3121. 6703-23-E

MAQUINAS DE ESCRIBIR REMINGTON, con facilidades de pago. — Pablo Silva Castillo. Casilla 1035. 7004-24-E.

VENDO O DOY EN ARRIENDO Trilladora moderna, prensa, picadora de pasto tractor Fordson con polea y regulador, sembradora en línea cultivador: todo flamante.— Lucio Cuadra 72, Ñuñoa. 23 E.

VENDO SEPARADOR DE GRANOS, nuevo y cocina económica grande.— Lucio Cuadra 72, Ñuñoa. 23 —E

MAQUINA PUNTEAR, POCO USO, vendo. Huérfanos 1283. 7269—23 En.

SIN AGENTES, VENDO MUY BARATO, andarivel 2,500 metros, 17 torres acero, 20 vagonetas, cables 26, 22 y 13 milímetros. Casilla 1876. 7303—24—En

MAQUINA DE ESCRIBIR UNDERWOOD, carro largo 16 pulgadas, perfecto estado, vendo de ocasión. Pío Nono 356. 7314

MAQUINA BIOGRAFO OCASION vendo. Tocornal 1366. 7453—24 E.

$ 200 — VENDO MAQUINA SINGER bovina. Dardignac 168. 7565

VENDO GASOMETRO VEINTE LUCES, sin uso. San Alfonso 48. 24-E

19.—MATERIALES DE CONSTRUCCION

FIERRO PARA TECHO, GALVANIZADO y negro; precios muy bajos. Fábrica de Canalización de Fierro. Matucana 1227. E-31

"TELLA-ONA", CUBIERTA DE TECHO ideal, muy bonita, similar "Eternit", precio bajo. Vicuña Mackenna 1655, fábrica. 5721—27-E

OFRECEMOS GRAN SURTIDO MATERIALES construcción, provenientes demoliciones, precios bajísimos. — Gran Depósito, en Catedral 2013, esquina Brasil. Teléfono 80323. 6699-24-E

MATERIALES ALCANTARILLADO, tapas, desgrasadores, estanques, piezas, vende barato. Fundición, Bulnes 216. 6831—23-E

LADRILLOS FISCAL, MURALLA 2 millones, realiza acreditada Fábrica La Legua, Gambetta 279. Teléfono 142, San Miguel. 7141—23 E.

COMPRO PUERTA 2.40X3.15 METROS. Pastor Ovalle 320. 7193—24 En.

VENDO FIERRO GALVANIZADO, ocasión. Moneda 2917. 7323—24—En

ARENA LAVADA, RIPIO FINO Y grueso, véndese permanentemente cantidades, faena calle Lucio Cuadra esquina Almagro, 3 cuadras del paradero 8, carros Pedro Valdivia, hacia Cordillera. 7367

REALIZO DOCE MIL BALDOSAS A 18 pesos ciento. Calle Sevilla N.o 1498. barrio Independencia. 7423

PUERTAS Y VENTANAS STANDARD, de todos los tipos y de muchas dimensiones de cada tipo, ofrecemos para entrega inmediata. Depósito de los Talleres Fénix. Delicias 739. Teléfono 85585. G

FIERRO PARA TECHOS, SIN USO, desde $ 3 plancha, pintura especial para fierro, $ 2 litro, ocasión. Chacabuco 559. 7538—24—E

SE VENDEN ADOBES NUEVOS. DOMINICA 218.

20.—MUEBLES Y MENAJES EN GENERAL

VENDO CONSTANTEMENTE MUEBLES ocasión. San Antonio 52. N|O.

COMPRO MENAJES, MUEBLES caobas, antigüedades, plaquées, boletos agencia. San Antonio 32. N|O.

BILLARES BRUNSWICK

Bandas MONARCH, tacos, suelas, tizas, St. Martin y Manhatan Club. Paños Simonis e Ingleses. Bolas marfil y sintético para carambolas. Snooker pool. Pida folletos. Cía BRUNSWICK SUD-AMERICANA Valdés 677 — Santiago N|O.

VENDO POR VIAJE AMOBLADO DE casa completamente nuevo. Huérfanos 1223, oficina 12. 23—E

VENDO MUEBLES de PELUQUERIA. Irarrázaval 22. 6927-24-E.

VENDO JUEGO COMEDOR COLONIAL y hall, califont cortinas, felpas, plaquées, y varios. Manuel Montt 2261, entre Echaurren y República. 7001-23-E.

DISCOS COMPRO. SAN DIEGO 129. 7092—23 E.

OCASION MUEBLES DORMITORIO, vendo flamantes. Gorbea 2458. 7089—23 E.

VENDO OCASION JUEGO MODERNO comedor, tres piezas y cocina gas con horno, poquísimo uso. Rosas 1830, casa 3. 7081—23 E.

OCASION, VENDO TRES SILLONES tres espejos, Independencia 262. 7266—23-E

SE VENDEN TODA CLASE DE MUEBLES, Huérfanos 1841, verse de 10 a 1 y 2 a 4 P. M. 6834—24-E

LA ANGLO-AMERICANA

SAN DIEGO 1493

Regios comedores coloniales, $ 600; amoblados, dormitorios 2 cuerpos, con marquesa $ 1,600; hall colonial tapizado en brocato, $ 650; lámparas fierro forjado, precio fábrica. n|o.

COMPRO, ARREGLO, VICTROLAS usadas. Cuevas 1301. 8 Feb.

VENDESE COCINA PARA RESTAURANT de ocasión. Manuel Rodríguez 901. 6451—23-E

CON FACILIDADES, VENDO COLCHONES. Lira 1286. 6572 — 23 E.

POR VIAJE VENDESE OCASION amoblado comedor, estilo holandés con gran mesa redonda, otro escritorio colonial, paragüero roble y muebles caoba y jacarandá. Santa Victoria 471. 6365— 23 E.

REGALO REGIO PIANO 1,400. CHACABUCO 569. 6699-25-E

ESTUCHE CUCHILLERIA 156 piezas, vendo. San Antonio 574. 7340—24—En

VENDO BONITA RULETA O CAMBIOLA por Victrola. Huemul 1239. 7377

VICTROLA MUEBLE CON RADIO Neutrodino, importada y escritorio ministro vendo de ocasión. Nueva Montevideo 960. 7314.

"FARBICA NACIONAL DE MUEBLES y Sillas".—Comedores, dormitorios, salones en estilos modernos o colonial. Grandes facilidades. Sillas enorme existencia y variedad desde 90 pesos docena. Pisos de tornillo, toda clase torneos. Serrano 398 esquina Cóndor. 30 En.

CATRES CON SOMMIERS, APARADOR grande con espejo, vendo perfecto estado. Compañía 1819.

POR VIAJE VENDO MESA, $ 16; MEDIA docena sillas, 50; aparador, 90; trinche, 40; colchón lana, 90; cocina gas de la Compañía, 80; vitrina dorada, 60; otra comedor, 100; cómoda nogal, 70; velador mármol, 15; ropero luna, 50; alfombra, 45; peinador luna, 50; catre sommier, 30; paragüero, 40; marquesa, 20; espejo grande, 80; amoblado salón, 120, biombo, 10; escritorio medio ministro, 50; estante libros, 45; gran victrola Victor ortofónica, 600; baño niño, 12; mesa zinc, 10; máquina bobina Singer, 180; otra, 50; mesa centro, cortinajes y varios útiles de casa. Carmen 563.

MUEBLES COMEDOR GRANDES, TALLADOS, mesa corredera, paragüero, peinador, grande, vendo barato. Carmen 1325. 7420

OCASION: MUEBLES DORMITORIO, flamantes, vendo. Gorbea 2453, casa 11 7450

VENDESE AMOBLADO COMEDOR.— Cuevas 1220.

BUENAS COCINA ECONOMICA, CALDERO cobre vendo. Ricardo Santa Cruz 672.

PIANO BLUHMEN IMPORTADO DIRECTAMENTE, vendo. Miraflores 382. 7131

VENDO SALON, PIANO ALEMAN, comedor, dormitorio, catres bronce, colchones lana, Chesterfield. Dieciocho 252. 7468

VENDO MOLDES, GALLETAS JAPONESAS, San Pablo 1581. 7387—25 E

AMOBLADO JACARANDA, TAPIZ brocato, espejo 2 metros, 120; antesala, 120; hall roble americano, 250; comedor moderno, completo, 700; antiguo, 250; escritorio, 80; estante libros, 70; cocina a gas, 320. Buenos Aires 336. 7574

POR VIAJE VENDO DE OCASION lindo comedor completo, cómoda, peinador, catres, cocina y varios. Libertad 189. 7413—26—E

REALIZA MENAJE SALON MODERNO, otro antiguo, 2 espejo salón, y el escritorio, aparadores, trinches, mesa corredora, sillas, roperos, peinadores, cómodas, veladores, catres, bronce, colchones lana, califón, baño enlozado, lavatorio, máquina Singer pie, otra mano, cocina a gas, Blanco Encalada 1661. 7563

CATRE SOMMIER $ 25, OTRO FIERRO bronce $ 30, velador mármol 17 pesos, catre niño, colchón $ 35, bañito $ 5, mesa comedor $ 16, sillas, útiles casa. Prat 571. 7573

OCASION VENDO BIOMBO JAPONÉS, mesa de "pocker" — Gálvez 254 7572

COCINA GAS, VENDO USADA 4 QUEMADORES, arriba, 2 a bajos horno, importada $ 185. San Isidro 912.

VENDO PIANO BARATO, SAN PABLO, 2378. 24-E

FABRICA DE SOMMIERS, LAS BALEARES, especialidad en medidas y composturas, coloniales y de todas clases, atriles para enfermos. — San Pablo 2942. 24-E

VENDO JUEGO ESCRITORIO MODERNO, una máquina escribir y una caja fondos. Mapocho 3598. 24-E.

21.—NEGOCIOS E INSTALACIONES (COMPRA Y VENTA)

UTILES ALMACEN Y MERCADERIAS compro, vendo. Juan Campanella, Maule 1008, casa 5. 24-E

VENDO ESPLENDIDO NEGOCIO abarrotes, anexo licores, poco capital casa habitación; arriendo barato. San Pablo 3999. 6414—24-E

VENDO BAR 3,000 ARRIENDO REGALADO. Santa Elena 1499. 6412—24-E

NEGOCIO DE ABARROTES Y FRUTOS del país, con traspaso de mejoras en ventajosas condiciones, vendo. También una carretela con sus arneses y un caballo. Franklin esquina de V. Manuel. 6545—E-23

POR ENFERMEDAD VENDESE HIGIÉNICA Carnicería, venta mensual 18 mil pesos. Providencia 1295. 6506—26—En

COMPRO PELUQUERIA, SILLONES americano, barrio popular. Tratar: Madrid 1564. 6501—22—E

VENDO DOS ACREDITADAS CARNICERÍAS, con buena clientela. Tratar: de 1 a 4, en San Diego 816. 6499—25—En

POR ENFERMEDAD VENDO VERDULERÍA, muy central. Tratar: Huérfanos 1901. 6789.—E 23

VENDO BAR-RESTAURANT, CON anexo hotel. San Pablo 2024. 23-E

VENDO MI ALMACEN DE ABARROTES y frutos del país, establecido 6 años. Mucha clientela. Barrio muy comercial. Diez de Julio N.o 563, o cambio por sitio cerrado o quinta frutal. 6850-23-E

SOMBRERERIA SEÑORAS, NUEVE años establecida, ocasión, vendo. San Diego 364. E 23

PELUQUERIA, VENDO, FACILIDADES pago. Independencia 1135. 23-E

VENDO REGIA PELUQUERIA MODERNA. Meiggs 98. 6923-23-E

POR VIAJE VENDO ACREDITADO negocio mercería, bencina, vulcanización, comercialísimo, contrato. — 10,000 contado, saldo facilidades. — También permútase por propiedad. — Franklin 1053. 6915-24-E.

VENDO BAR - RESTAURANT POR no poderlo atender; no tiene competidor. Buena clientela. San Ignacio 2302. 6907-24-E.

NEGOCIO DE CARBONES Y LEÑAS con clientela vendo, tratar: Molina 487, de 1 a 3. 7016-25-E

CARROCERIAS, CARNICERAS, LECHERAS, panaderas, y para materiales, bien encuadradas vendo barato. —Calle Santiago 1477. 7040-24-E.

VENDESE MOSTRADOR, ESTANTERÍA y peso. Carmen 1630. 7036-23-E.

VENDO ANTIGUO Y ACREDITADO hotel, un paso Estación Alameda, muy buena clientela. Manuel Montt 2929. 7045—23 E.

VENDO BODEGA CARBON, LEÑA Y depósito licores, con gran galpón. Cruz 1591. 7069—24 E.

ROMANA 1,200 KILOS, IMPORTADA, ocasión vendo. Independencia 323. 7082—23 E.

VENDO NEGOCIO MENESTRAS, DEPÓSITO de Licores, nueva patente. — Juan Vicuña 1591, esquina Maule. 23 E.

COMPRO PRODUCCION DE LECHE más o menos 150 a 180 decálitros, en los alrededores de Santiago. Dirigirse a M. S. J. Milán 132. 23 E.

VENDO PELUQUERIA. — SIERRA Bella 2086 esquina Franklin. 25 E.

VENDO DEPOSITO LICORES. DARDIGNAC 501. Tratar: Vega Central, Carnicería 278. 23 E.

VENDO CIGARRERIA, SAN ANTONIO 353. 7259—24-E

COMPRO DIVISION DE OFICINA.— Bandera 520. 7258—23-E

VENDO PENSION CON BEBIDAS. — Delicias 3577. 24-E

VENDO NEGOCIO DE FRUTERIA Y abarrotes, Castro 630. 23-E

POR VIAJE REGALO PELUQUERIA mucho trabajo, Vicuña Mackenna 811. 23-E

VENDO ROMANA Y FONDOS FIERRO, San Alfonso 170. 24-E

OCASION VENDESE DESPACHO abarrotes. San Francisco 446. 7216—23 En.

POR ENFERMEDAD, VENDO VIDRIERÍA. Espléndido porvenir, barrio inmejorable.— F. A. C., Casilla 1551. 25-E.—7186

VENDO ALMACEN CON DEPOSITO licores, capital a gusto comprador. Gálvez 899. 23-E.

REGALO 270, ESTANTERIA MOSTRADOR. Vidriera, molinillo, pesa, varios útiles más. Santa Rosa 1763. 7375

VENDO DEPOSITO LICORES, BUENA clientela, arriendo barato, no poder atender. Martínez Rozas 2199. 7372-24-E.

POR AUSENTARME DE SANTIAGO vendo negocio abarrotes poco capital, casa habitación, arriendo barato. Chiloé esquina Maule. 7366-24-E.

INSTALACIONES COMPLETAS DE Botica, vendo. Independencia 1898. 7360-24-E.

VENDO FRUTERIA, BUENAS VENTAS. Mapocho 232. 7383-24-E

VENDO BOTICA, BIEN SURTIDA, numerosa clientela. San Diego 924. 7369-25-E.

BAR - RESTAURANT VENDO, BUENA situación. Brasil 377. 7296-25-E.

ALMACENCITO POCO CAPITAL, magnífica situación, véndese barato. — Libertad 761. 7294

SE VENDE MOSTRADOR, ROMANA y vidriera depósito de licor, en 250. — Compañía 4101. 7292

VENDO O ARRIENDO PELUQUERIA. Carrascal 3499. 7288-24-E.

BAR PATENTE ADICIONAL Y SIN competidor, vendo por viaje urgente, mitad valor. Eleuterio Ramírez 1198 7306.

VENDO INSTALACION DE FIAMBRERÍA muy barato. Valenzuela Castillo 789. De 1 a 2. 7385.

PELUQUERIA ESPLENDIDA, 2,500 pesos vendo. Santa Rosa 244. 7379—24 En.

POR NO PODER ATENDER VENDO acreditado negocio abarrotes, poco capital, buena venta, derecho llave de ocasión. Av. Cumming 902. 7310—25 En.

VENDO CIGARRERIA. TRATAR: Agustinas 2384. De 1 a 4.

CUALQUIER PRECIO, POR VIAJE urgente, vendo bonita pastelería. Recoleta 154. 7438.—E 24

INSTALACIONES ADAPTABLES CUALQUIER negocio, vendo baratísimas. Vicuña Mackenna 689. 7437.—E 24

SE VENDE UN DEPOSITO DE LICORES con cigarrería, muy bien instalado. Venta diaria muy buena, se vende por no poderlo atender. Esperanza 1272. E 24

TALLER DE FOTOGRBADO VENDESE $ 2,000, magnífica ocasión para diarios de provincia. San Pablo 1055. 7507

MESAS PARA BARES, $ 12. IRARRÁZAVAL 3326, de 2 a 5. 7485

10,000 VENDO ALMACEN, UTILIDAD líquida, comprobada 1,300 mensuales. Datos: Santo Domingo 3676. 7483

VENDO: — OCASION NEGOCIO MENESTRAS. Verlo en Aldunate 1655. 6176-24-E

FABRICA PASTELES Y HELADOS — Muy central toda clase maquinarias modernas, clientela muy buena. Vendo ocasión viaje Europa $ 120.000, facilidades pago. Edificio Díaz, of 92 7135

BAR RESTAURANT VENDO POR NO poderlo atender. Sama N.o 1153. 7528—24—E

ALMACEN, VALOR $ 10,000, POR enfermedad regalo $ 4,500. Sotomayor 1202. 24-E

VENDO BIEN PRESENTADA PASTELERÍA, frente Teatro Providencia, con muchas facilidades. Manuel Montt 15, Providencia. 24-E

NEGOCIO VENDO — SAN DIEGO 1685.

ROMANA FAIRBANKS, 400 KILOS, regalo $ 295. Maule 1008, casa 5.

VENDO CARNICERIA CON BUENA casa habitación. San Diego 991. 24-E

DE OCASION VENDO ESTANTERIA mostrador, peso, carbonera. Aldunate 1214.

VENDO NEGOCIO MENESTRAS O arriendo barato. San Alfonso 1420.

VENDO PELUQUERIA CIGARRERIA y lustrín. San Diego 944.

VENDO CARNICERIA, REGLAMENTO, poco capital, habitación. San Pablo 2080. 23-E

INDUSTRIA, NEGOCIO, PRODUZCA buena utilidad. Compro, casilla 5504. 23 E.

ROMANA HOWER 500 KILOS, VENDO baratísimo. Dolores 230. 24-E

ALMACENCITO TALLER ELECTRICO, con mucha clientela vendo. —Bascuñán N.o 38 A.

ALMACEN ESQUINA VENDO OCASIÓN, $ 890. República 702.

HOTEL RESTAURANT ESTACION, Central, vendo, garantiza utilidad. Mensual, superior 3 mil pesos, a prueba, precio venta, verdadera oportunidad. Datos: Unión Americana 409. — Carnicería. 24-E

POR AUSENTARME, VENDO NEGOCIO, derecho llave. Delicias 3487.

VENDO PELUQUERIA CON LOCAL, para otro negocio y habitación. Chacabuco 56.

22.—OBJETOS PERDIDOS

LIBRO CON RECIBOS, CARTAS Y papeles de importancia, sólo para su dueño, perdido Plaza de Armas. — Ruégole devolverlo Huérfanos 1039, oficina 42. Daré gratificación. 7371

GRATIFICARE QUIEN DEVUELVA ilusión cinco chispitas brillantes.— Devolverlo: Riquelme 335. 7513

DOY GRATIFICACION AL QUE DEVUELVA documentos perdidos. Armando Troncoso. San Pablo 1833. 7575-24-E

AGRADECERIA ME DEVOLVIERAN libreta de la Caja de Ahorros, número 23562. Martínez de Rozas 2265 23-E

23.—OFICINAS Y LOCALES COMERCIALES

ARRIENDASE $ 320 DOS LOCALES nuevos. San Ignacio 1250. 7106—23 E.

NECESITASE LOCAL CHICO CON habitaciones. Independencia 1133. 7090—23 E.

ARRIENDO OFICINAS, $ 50. — BANDERA 689. 7252-23-E

LOCAL CON GARAGE, SE DESEA arrendar en 10 de Julio o Alameda. Ofertas a N. N. Casilla 3050. 6552 — 23 E.

300 ALMACEN ESQUINA, ARRIENDO, Gálvez 1199. 6896-23-E

ESPLENDIDO LOCAL, PORTAL FERNÁNDEZ Concha, véndese, sin compromiso mercaderías y sin derecho de llaves. Tratar: 3.er kiosco, entrando por Estado (Maletería). 6728-23-E

ARRIENDO LOCAL PARA NEGOCIO. Moneda 2664 6856-23-E

ARRIENDASE ESPLENDIDO LOCAL para negocio, con casa habitación. — San Pablo 3423. Tratar: San Pablo 3415. E-23

NECESITO LOCAL PARA GARAGE. Ofertas o cartas: Rengo 854. Ñuñoa. 23-E

SE ARRIENDA ALMACEN-CASA Madrid 1198. 7019-24-E

ARRIENDO ESQUINA CON CASA habitación adecuada para cualquier negocio. Rogelio Ugarte 1301. 6897—25 E.

$ 350, GRAN DEPARTAMENTO PARA almacén, tres lindas piezas, galpón para industria o bodega, dependencias con todo servicio. Madrid 897, esquina Coquimbo. 6971— 25 E.

LOCAL, INDUSTRIA CON CASA HABITACIÓN, tenga entrada camiones, necesito arrendar. San Isidro 648. 6939-23-E.

150 ALMACENCITO Y HABITACIONES y servicio, Rosas 2341. 7053-25-E.

ALMACEN, CON CASA HABITACION arriéndase. Maestranza 444. 7061—23 E.

$ 200 SE ARRIENDA LOCAL PARA industria y garage. Avenida Matta 161. 7351-24-E.

ARRIENDO DOS GRANDES LOCALES, cerca Estación Central. Tratar: Mapocho 3638. 7275-24-E.

OFICINAS BALCONES CALLE. — Ahumada 17. 6809

ESQUINA ARRIENDASE. SANTA ROSA, Concepción.

ARRIENDO ESPLENDIDO LOCAL para negocio. Prat 1112. 25-E

LOCAL ACREDITADO PARA ALMACÉN, arriéndase. Esperanza 1165.

$ 150, ARRIENDO GRAN LOCAL. Bascuñán 665. Tratar 663. 23-E

$ 340, GRAN PROPIEDAD, INDUSTRIAS, garages, habitación independiente: otra $ 180, almacén grande, tres piezas, patio. San Ignacio 1498. 25-E.

LOCAL CHICO ARRIENDO. DELICIAS 2771. 24-E.

$ 150 ARRIENDASE LOCAL PARA negocio. Lira 865. 24-E.—7597

24.—OPERARIOS Y OBREROS (BUSCADOS Y OFRECIDOS)

CARPINTEROS CARROCEROS SE necesitan. Buenos jornales. Carrocería Davidsora y Letelier. San Diego 1844. E—25

NECESITO UN REPARTIDOR, SEPA despostar y algo cortar al mostrador. Se exige buena recomendación. Carnicería Echaurren 104. 6578 — 23 E.

MODISTAS Y AYUDANTAS NECESITO. Tocornal 255, entrando por Jofré. 6495—6—M

CUBERO COMPETENTE PARA DESTILERÍA necesito. J. Bustamante 250. 6664-23-E

ZAPATEROS ARMADORES DE INGLÉS necesito, y un rematador. Víctor Manuel 1774. 6653—23-E

SE NECESITAN APRENDICES PANADEROS y caballerizo. Santa Isabel 22. 6586—23 E.

MUEBLISTA NECESITO. PRAT 355. 6716—23-E

MUEBLISTAS TALLADORES Y TAPICEROS, necesita la casa Lluil Hnos. Delicias 1639. 6827—23-E

MODISTA Y PREPARADORA COMPETENTES sombreros señora, necesito. — Buen sueldo, Monjitas 851. 6811—23-E

OPERARIO COMPETENTE PICAR punto Goodyear, necesita The American Shoe Factory. Nueva Andrés Bello 35. 6739-23-E

AYUDANTE CABALLERIZO SE NECESITA. Panadería La Porteña. San Pablo 1633. 6859-23-E

MODISTA - CORTADORA COMPETENTE, para confecciones, en su casa, trabajo todo el año. Escribir: Novoa. Casilla 1557. 6902—23—En

NECESITANSE APARADORAS PARA trabajo adentro y afuera. Páganse buenos sueldos; Fábrica de Calzado Ilharreborde, Recoleta 1650. 6394— 24 E.

ARMADOR BLAKE, NECESITAMOS, Fábrica Calzado. Independencia 335. 7088—24 E.

BUENAS AYUDANTES SASTRES. Arturo Prat 763. 7172—23 E.

MODISTA COMPETENTE EN EL corte, necesítase para jefa de taller. Vicuña Mackenna 569. 7078—24 E.

OJALADORA SE NECESITA, DELICIAS 2472. 7023-24-E

NECESITO PELUQUERO Y PEINADORA, competentes. San Diego 442. 7012-23-E.

CORTADORES DE CUERO Y FORROS necesitamos The American Shoe Factory, Nueva Andrés Bello 35. 7007-23-E.

CARRETELERO, RECOMENDADO, necesitamos. Bodega Viel, 1026. 7235

NECESITO PULIDOR DE GRADA DE granito, Avenida Viel 1038. 23-E

ARMADORES INGLES NECESITO: plantilleros. General Bustamante 546. 7217—23 En.

SE NECESITA BUENA DULCERA. San Diego 145. 6395—23 E.

INDUSTRIA, BARATA VENDO, no poder atenderla. Vergara 135. 6974— 24 E.

FABRICA CALZADO: DESCARNADORA y perforadora competente necesitamos. Nueva Valdés 927. 23 E.

NECESITO CHOFER PARA CAMION Ford. Av. Subercaseaux 855. 23—E.

NECESITO COSTURERA PARA TEJIDOS que sepa el corte; traer muestras. Av. Matta 1045. 23 E.

MAESTROS MUEBLISTAS Y OFICIALES barnizadores necesita La Extremeña. Huemul 1284. 7149—23 E.

SE NECESITAN COSTURERAS competentes en moda. — Juárez 857. 7256-23-E.

TRABAJADORES NECESITO. BANDERA 689. 7251-23-E

LAVANDERIA, SAN DIEGO 234, necesitan lavanderas. 7243-23-E

MODISTA COMPETENTE NECESITO. Buen sueldo. Tratar únicamente de 4 a 6. Delicias 938. 7207—23 En.

APARADORAS PUNTILLERAS NECESITAMOS. The American Shoe Factory. Nueva Andrés Bello 35. 7190—24 En.

NECESITO COMPOSTURERA, Obra chica. Merced 773. 23-E.—7187

NECESITO ORDENADORA DE 25 a 30 años. Tratar: Bellavista 141. 23-E.—7178

COLCHONERA NECESITO. DAVILA 726. 7348

Año XIV — Núm. 4,757
FUNDADO EL 14 DE ENERO DE 1917

LA NACION

ES PROPIEDAD — M. C. R.

EDICION DE 22 PAGINAS

PRECIO EN TODO EL PAIS: 30 CENTAVOS

SANTIAGO DE CHILE, JUEVES 23 DE ENERO DE 1930

AGUSTINAS 1269 — CASILLA 81-D

PEINADORA COMPETENTE NE-cesito. Arturo Prat 269. 7339

OFRECESE CHOFER SERIO, SIN pretensiones. Arturo Prat 1296. 7337—25—En

NECESITO AL MAESTRO ALBA-ñil, Alfredo Rojas. Maestranza 1486. 7336—25—En

QUINTERO: CASADO, CON UNO O dos hijos hombres grandes, prefiero, necesito para chacrita cerca Santiago, con obligación atender engorda cerdos. Tratar: Lord Cochrane N.o 1303, esquina Santiago, día viernes de 1 a 4 tarde. 7325—24—En

COMPOSTURERA OBRA CHICA necesito urgente. Agustinas 1389.

BUENA AYUDANTA MODAS, NECEsito. San Francisco 575. 7374

HOJALATEROS COMPETENTES, NEcesito, trabajo a trato. R. Torrealba. Quintana 373. 7297-24-E.

NECESITO JOVEN ESPAÑOL, PARA buen reparto. Panadería Rinco. 7284-24-E.

PASTELERO CONFITERO NECE-sítase en Valdivia. Casilla 605. 24—En

NECESITO MUEBLISTAS. ARGO-medo 320. 7401

OFICIALES TAPICEROS NECESI-to. Argomedo 320. 7404

MATRIMONIO SIN HIJOS PARA caballerizo, y cocinera necesito. Panadería "Santa María". La Cisterna. 7402

ALCANTARILLERO, POZO, DESAgües necesito. Condell 1850. 7390.

$ 230 ARRIENDO ESPLENDIDA CAsa, cuatro piezas, hall, patio, luz y gas, todo servicio. Andrés Bello 563, casi esquina Recoleta. 7436—E 24

PELUQUERO COMPETENTE NECEsito. Irarrázaval 317. 7553

NECESITO CARPINTEROS. VICUÑA Mackenna 1209. 7545

NECESITO ENFIERRADOR COMPEtente. Ejército 453. 7534

NECESITO BUENOS CONCRETEROS. Ejército 453. 7533

PELUQUERO NECESITO, LO OVAlle, paradero 17, al lado quinta Primavera. 7521

NECESITO LUSTRADOR. — PRAT 605.

PELUQUERO NECESITO, DE FIRME. Chiloé 2036. 7390

APRENDICES PANADEROS, NECESIto. Sepan algo. San Francisco 933. 7583

NECESITO MUEBLISTAS, MONEDA 1126. 7572

NECESITASE OPERARIO COMPEtente máquina descarnar suela y cilindro. Providencia 1055.

NECESITO TAPICERO PARA POLOlos. Rivera 1543. 24-E

NECESITO TAPICERO — GALVEZ 254. 7571

SE NECESITA PELUQUERO DE FIRme. Franklin 1137.

NECESITO NIÑOS APRENDIZ SAStre. San Diego 1478, casa 20.

Remate Municipal

— DE —

Materiales de Construcción

Mañana viernes 24, a las 10 A. M.

Molina 666, próximo a Blanco

HAY:

Puertas, vigas de álamo y tapas, adobes, planchas de zinc, rejas y pedazos madera suelta, etc.

A LA VISTA HOY DESDE LAS 10 A. M.

Enrique Mandiola E.
Martillero Municipal.
Up.—E 24

NIÑAS APRENDIZAS, PROFESION lucrativa. Dirigirse Diez de Julio 1187.

SEÑORA REGULAR EDAD NECESIto. San Diego 1365. 24-E

CHOFER CON VARIOS AÑOS PRACtica, para camión Ford de cambio; aprendiz no necesito. Presentarse: Chiloé 1121. 7520

NECESITASE PLANTILLEROS, CAmelloneros de plantas, aparadoras re cortadora y perforadora. Fábrica de Calzado. Ruiz Hnos. y Cía. — Valparaíso 1081. 25-E

OPERARIAS PARA FABRICA DE HElados, se necesitan. Cienfuegos 152.

PRENSISTAS PEDAL, AYUDANTE encuadernación, necesito. San Diego 55. 7429

PINTORES NECESITO. HOTEL ODdo. Ahumada. 7424

CAJISTAS DE REMIENDOS COMpetentes necesito. Santo Domingo 863.

ENCUADERNADORES PARA LA RUStica, competentes necesito. Santo Domingo 863.

MAESTRO BARNIZADOR DE BUEna representación, buen trabajador y que al mismo tiempo sepa dirigir todo trabajo de barniz, necesita Fábrica de Muebles. Ofertas escritas con recomendaciones a casilla 414, Santiago. 25—E

FABRICA DE CORSES NECESITA buenas maquinistas. San Pablo 1280. 7508

SE NECESITA UN CAJISTA DE REmiendos. Maestranza 8. 7506

BARNIZADOR NECESITO. BANDERA 537. 7497

CARPINTEROS Y PINTORES NECEsito final de Av. Salvador, Población. 7491

NECESITO PRENSISTA DE PEDAL. San Francisco 247. 7490

NECESITO JOVEN, CHOFER POR pocos días. Agustinas 1148, of. 9, 2.o piso: 12 a 12.30 P. M. 7072

SERRUCHERO: NECESITAMOS SErruchero competente. Presentarse en Delicias 2775. 24 E.

COSTURERA TEJIDOS NECESITO. Brasil 657. 7470

TIRADORES DE CORTES COMPEtentes necesito. Andes 2374. 7476—24 E.

LAVANDERA NECESITO PARA LAvandería. San Diego N.o 117. 7471

PRENSISTAS PEDAL COMPETENte necesita Imprenta Chile. Morandé 767. 7466

BARRETEROS PARA MINAS EN LAS Condes necesito. Echaurren 193. 7304

OFICIALES PINTORES QUE SEPAN colocar tela necesitase. Camilo Henríquez 332. 7561

ZAPATERO, OFICIAL DE HOMBRE necesito. San Pablo 2348. 23-E

HOJALATEROS DE BANCO Y OFIciales adelantados. Chacabuco 13.

NECESITO DOS CARRETELEROS, Delicias 3464. 24-E

NECESITO CINCO AYUDANTES mecánicos. Delicias 3484. 24-E

NECESITO DOS CARRETONEROS. Delicias 2484. 24-E

COMPOSTURERA COMPETENTE necesito. Bandera 320.

PELUQUERO COMPETENTE, NE-cesito. Matucana 819.

NECESITASE CHOFER. INUTIL presentarse sin buenas recomendaciones. Tratar: Exposición 10.

NECESITO COSTURERAS PARA la confección de ropa blanca. Delicias 2005.

CHOFER REPARTIDOR, NECESI-tase. Delicias 2867.

NIÑA SEPA BIEN ENVASE, NE-cesito. Fábrica Calzado. Sotomayor 56.

NECESITO BUEN CARPINTERO de banco. Grajales 2515.

TRABAJADORES NECESITO PA-ra escombros, a trato; hay alhojamiento. Bascuñán Guerrero 2291.

JOVEN QUE ENTIENDA ALGO de máquinas y electricidad, necesito. Bascuñán Guerrero 2291.

REMATE del Almacén de Abarrotes

Mapocho 1502 esquina San Martín

HOY Jueves 23 a las 10 A. M.

: HAY :

INSTALACIONES.—Mesón y gran estantería con sus cajones, vidrieras paradas y tendidas, 1 gran molinillo, ROMANA PARA 300 KILOS, 1 balanza mostrador y 1 billar ruso con sus accesorios.

MERCADERIAS.— Conservas surtidas varias clases como ser: salmón, sardinas, duraznos al jugo, arvejitas, choritos, fideos, harina, galletas, chocolates, lentejas, frascos vacíos, caramelos surtidos, pasta para calzado, jabones, escobillas, papel toilette, ARTICULOS DE PAQUETERIA, pañuelos hilo de seda, calcetines, papel de seda, bordados, 4 espejos baño, 300 MACETEROS DE DIVERSOS TAMAÑOS, 1 peinador con espejo, 1 catre de 2 plazas, fierro y bronce, 1 id. cuna, maquinita para pasar películas, 24 OLEOGRAFIAS DE CHILE ANTIGUO y 1 instrumento Trombón, 1 victrola chica con 70 discos.

ENRIQUE MANDIOLA EASTMAN,
MARTILLERO DE HACIENDA Y MUNICIPAL.
Ult. Pag.—En. 23

Remate de Menajes de Casa

865 — AGUSTINAS — 865

MAÑANA VIERNES 24 DEL PRESENTE, DE 10 A 12 Y DE 14.30 ADELANTE.

POR CUENTA DE VARIAS SUCESIONES Y CONSIGNATARIOS.

HAY: Amoblados para salón, en diversos estilos y tapizados; mesas de centro, espejos dorados lunas biseladas, jardineras, pedestales, columnas, cortinajes de brocato, felpa, seda, etc.; stores, cuadros al óleo, grabados, alfombras de tripe cortado, adornos para salón, estatuas, figuras, etc.

Escritorios cortina y estilo ministro, sillones giratorios, amoblados de asiento tapiz cuero, archivadores, estantes para libros, mesitas para máquinas de escribir, útiles de escritorio, lámparas bronce, etc.

Diversos amoblados de dormitorio con roperos de uno y dos cuerpos, con espejos biselados y cubiertas de mármol y cristal. Catres de bronce y al laqué, colchones, ropa de cama, servicios de lavatorio de fierro enlozado, objetos de tocador, divanes, sillas tapizadas, delanteros, choapinos, etc.

Amoblados de comedor con aparador y trinches, vitrinas y aparadores sueltos, mesas para comedor fijas y de extensión, sillas tapizadas en cuero y pergamoid, sillas enjuncadas, loza inglesa, cristalería, cuchillería, plaquées en general, manteles, carpetas, centros de mesa, floreros, jardineras.

Guardarropas, cómodas, peinadores, sillas de Viena, muebles para jardín, mesitas sueltas, jardineras al laqué, muebles para despensa, etc.

Baños de fierro enlozados de dos llaves, nuevos y usados. Lavatorios de patente de arrimo y pedestal, botiquines al laqué, lluvias niqueladas, repisas, pañeras, califonts y calentadores a gas, estufas, etc., etc.

Cocinas económicas y a gas, nacionales e importadas, batería y útiles de cocina, mesas forro zinc, cocinitas de sobremesa, hornos carniceras, estantes de fierro para ollas, muebles para guardar, etc.

BARRICAS CON PAJA DE ARROZ, PARA EMBALAJES, ETC.
Y DEMAS A LA VISTA DESDE HOY.

VICTOR ARAYA L.
Martillero de Hacienda.
U. P.—24-en

Siga la Flecha

El blanco son $ 5.00 que pueden ser suyos

"LA NACION" obsequiará diariamente con cinco pesos al avisador que haya colocado el aviso marcado por la punta de la flecha roja.

Es indispensable presentar el comprobante de pago en la

Sección Avisos Clasificados

NECESITO MAESTRO EN ATAUDES. Infante 369. 7461—25 E

BARNIZADORES NECESITO. BANDERA 503. 7455

25.—PRODUCTOS MEDICINALES

POLICLINO VIAS URINARIAS AMbos sexos. Bandera 826. Lavados 2, inyecciones endovenosas 1.80. Facilidades pago. Abierto diariamente. Atiéndese domicilio. Reserva. 6-F-4067

26.—PROFESIONALES DIVERSOS

REBECA BRIONES, CLINICA, SE REciben pensionistas. Cirujano especialista. Rosas 2019.

27.—PROPIEDADES (COMPRAN)

COMPRO CASA O CHALET HASTA setenta mil pesos. Enviar datos: Casilla 4631. 6940-29-E.

COMPRO CASITA QUINTA HASTA 50.000 sin agente. Copiapó 755. 7271—23 En.

$ 400,000 COMPRO PROPIEDAD moderna, produzca el 10 o/o, sector Bandera a Brasil, Alameda a Catedral. Urzúa. Bandera 73.

CASA COMPRO, POR INTERMEDIO Caja, valor: cincuenta a sesenta mil pesos. Dirigirse: Diez de Julio 34. 7598-24-E

COMPRO CHALET UN SOLO PISO, muy asoleado, pocas piezas, jardín, garage, en barrios cerca Plaza Baquedano, o Providencia. Valor hasta 80,000 pesos. Pago al contado. — Correo Mapocho M. D. 70. 6661-23-E.

28.—PROPIEDADES (VENDEN)

$ 55,000, CASAS RECIEN CONSTRUIdas, seis cuadras plaza armas, 4 dormitorios, dependencias, tasación Cajas Previsión, vendo. Nueva York 33. 5726—24-E

VENDO CASA. LIRA 1360. 6180—27—En.

$ 16,000 VENDO CASA EN QUILI-cura, calle Blanco Encalada frente Serrano. Tratar: en ésta con Floriza de Romo. Barnechea 356. 6479—25—En.

QUINTA SAN BERNARDO VENDESE ocasión. Tratar: Erasmo Escala 2170. 6688-23-E.

$ 65,000 VENDO CASA GRANDE, TOda comodidad. Doy facilidades. Cochrane 925. E 23

22,000 VENDO LINDAS CASAS, CArros puerta, buen fondo, deuda largo plazo, facilidades pago, cerca Plaza Yungay. Catedral 1636, de 10 a 6 tarde. 6717—88—E

TERRENO CENTRALISIMO FREN-te Santa Lucía, vendo: Tratar Cerro 113. 6906—26—E

ELEGANTE CASA RESIDENCIAL, barrio central, se traspasa, poco capital. Ismael Novoa, casilla 1557. 5612—26 E.

POR VIAJE REGALO CASITA $ 15.000 produce arriendo $ 180 mensuales. Lira 1574. 7132—23 E.

VENDO PROPIEDAD. MADRID 1619 y 1939. 7489—26-E

CASA MODERNA CON RENTA, VENdo. Delicias 1993. 7365

VENDO CASA FRENTE DOS CALLE, con edificio. Delicias 1993. 7365

CASITA CENTRAL $ 20,000, PRODUce 10 o/o. Barros Arana 18 (Plaza Italia). 7519—24-E

VENDO CAJA FONDOS, IMPORTADA tamaño regular. Manuel Thompson. N.o 3945. 7376

10,000 SITIO HABITABLE.—BIO-BIO 470. 7276-25-E.

$ 75,000. AVENIDA CONSTANZA, Los Leones. Chalet moderno, dos pisos, 4 dormitorios, hall, escritorio, salón, comedor, servicios, toilettes, bonito jardín, pérgola, pila, garage. Jorge Cristi. Catedral 1109. 24—En

45,000 VENDO CHALET CON 4 piezas, hall, pieza, baño, instalado, 3 piezas chicas, alto, jardín, patio. Loreto 373. 7403

35,000 RECOLETA 2091, SEIS PIEzas, cocina, patio, fondo frutales, galpón y flores. 7391

$ 88,0000 VENDESE MODERNA REsidencia, 7 piezas. Riquelme 554. 7313—30 En

$ 5,000 WASHINGTON, FRANKLIN sitio mucho porvenir. Tratar: Maestranza 1495.

$ 88,000 VENDO CASA HABITACION. Deuda Caja $ 50,000. Av. Cumming 635. 7494—25-E

9,000 Y 25,000 CASAS PROXIMO Matucana, facilidades pago. Francisco Lobos 879. 7329

POBLACION BLANQUEADO, NUEVA 21 de Mayo, Cité 28, se hace el traspaso ahí mismo. 7480

VENDO SERRANO PRIMERA CUAdra, a un paso de Alameda, casa habitación dos pisos, perfecto estado. Sin intermediarios. Para verla y tratar. Morandé 356. 7463

VENDO PROPIEDAD ESPECIAL PAra industria, toda edificada. Grajales, frente Plaza Manuel Rodríguez. Tratar: Bandera 755. 7531—1.o—F

SOLO $ 6,000 AL CONTADO, RESTO $ 220 al mes, deuda Caja Ahorros, vendo casas nuevas, calle García Reyes: 7 piezas, hall, todo servicio. Valor: $ 42,000, entrega inmediata. Tratar dueño: Santo Domingo 1033. 7599-25-E

17.000 — VENDO CASA — DAVILA Larraín 1948.

VENDO PROPIEDAD 186 METROS cuadrados, edificio. Todo el interior pintado al óleo. Muy higiénica. Tratar: Martínez de Rozas 4682.

29.—PROPUESTAS

MUNICIPALIDAD DE PROVIDENCIA. —Propuestas—Pídense propuestas públicas para el suministro de 1.500 quintales de pasto, de 1.o ó 2.o corte, para la Policía de Aseo de la Comuna de Providencia. Las propuestas se abrirán el 3 de febrero próximo, a las 10 horas, en la Sala de la Alcaldía. Bases: en secretaría.—Providencia, 16 de enero de 1930. 23-E

DIRECCION GENERAL DE OBRAS Públicas.—Departamento de Hidráulica.—Se piden propuestas públicas para la ejecución de las obras de ensanche del Alcantarillado de Talca, las que se abrirán el 14 de febrero, a las 15 horas. Bases y demás antecedentes pueden consultarse en la Oficina de Partes del Departamento.—Santiago, 21 de enero de 1930.—El Director del Departamento. 31—E

PROPUESTAS PUBLICAS. — EL Departamento de Sanidad (Ministerio de Guerra), pide propuestas públicas para la provisión de medicamentos y útiles de curación para las enfermerías del Ejército. Las propuestas se abrirán en el Departamento de Sanidad el 7 de febrero del presente, a las 15 horas. (Véase "Diario Oficial"). Bases y demás detalles en el Instituto Militar de Biología y Farmacia. Vicuña Mackenna N.o 930 de 15 a 18 horas. 25 E.—7400

DIRECCION GENERAL DE OBRAS Públicas. — Departamento de Hidráulica. — Se piden propuestas públicas para la ejecución de las obras de instalación del servicio de Alcantarillado de Ovalle, las que se abrirán el 18 de febrero a las 15 horas.

Bases y demás antecedentes pueden consultarse en la Oficina de Partes del Departamento. — Santiago, 23 de enero de 1930. — El Director del Departamento. 31 E.

30.—REMATES VOLUNTARIOS

MUNICIPALIDAD DE SANTIAGO. — Remate de Materiales. — De orden de la Alcaldía, se sacarán a remate público los materiales provenientes de la demolición del edificio de Molina N.o 666.

El remate tendrá lugar en el lugar indicado el viernes 24 del presente a las 10 A. M.—El Tesorero Municipal.

MUNICIPALIDAD DE SANTIAGO. — Remate de carretones. — De orden de la Alcaldía, el viernes 31 de enero a las 10 A. M. en San Luis número 1850 (Barrio Santa Elena) se sacarán a remate público cincuenta carretones aperados, en perfecto estado, de los retirados del servicio con motivo de la modernización de los servicios de aseo.— El Tesorero Municipal.

31.—SOCIOS Y PRESTAMOS

NECESITO $ 20,000 PARA INDUS-tria. Doy en garantía fábrica y propiedad. Dirigirse por carta: 2280. 6713—

LOS LEONES, VILLASECA Avenida San Carlos 87, media cuadra tranvías, véndense chalets recién terminados. Informaciones: Villaseca 2. 21-E

CHACRA 10 CUADRAS, Avenida San Bernardo, antes Cisterna. Siete cuadras grandes arboledas, buenas casas, posesiones, bodega. Arriendo o admito socio honorable, competente, con $ 15,000 hacerse cargo explotación. Huérfanos 706.

NECESITO SOCIO HACERSE CA-rgo obra extracción arenas instalar fábrica baldosas. Cisterna. Huérfanos 706. 5 P. M.

NECESITO URGENTE MIL PE-sos buen interés fianza e hipoteca. Victoria 600.

CAJA DE CREDITO POPULAR

SAN PABLO N.o 1130. — TELEFONO 85301 (AUTO).

(ENTRE BANDERA Y MORANDE)

GRAN REMATE

Los días 27, 28 y 29 de Enero de 1930

Especies correspondientes a las siguientes Pólizas, todas con VENCIMIENTO AL 30 DE NOVIEMBRE DE 1929.

OFICINA MATRIZ:		SUCURSAL ESTACION:
ALHAJAS	DEL N.o 39,038 AL 42,849	DEL N.o 14,848 AL 15,892
OBJ. VARIOS	DEL N.o 46,945 AL 51,870	DEL N.o 13,836 AL 16,326
MUEBLES	DEL N.o 2,208 AL 2,598	DEL N.o 536 AL 622

— HAY: —

ALHAJAS

RELOJES DE ORO Y PLATA DE BOLSILLO Y DE PULSERA, ARGOLLAS DE ORO, ANILLOS DE ORO CON PIEDRAS FINAS, AROS CON BRILLANTES, PRENDEDORES DE CORBATA, SOLITARIOS, ETC., ETC.

OBJETOS

MAQUINAS DE: ESCRIBIR, FOTOGRAFICAS, COSER A MANO, VICTROLAS DE SOBREMESA, DISCOS, VIOLINES, SERVICIOS DE TE DE PLAQUE, RELOJES DE SOBREMESA, ESTUCHES DE DIBUJO, NIVELES, VENTILADORES, REVOLVERS, ESCOPETAS, PISTOLAS, PARAGUAS, CUADROS AL OLEO, ETC.

ROPA

TERNOS NUEVOS Y USADOS, SOBRETODOS, ABRIGOS DE PIEL, BATAS, MANTAS DE CASTILLA, IMPERMEABLES, ZAPATOS, ROPA DE CAMA, ETC.

MUEBLES

CATRES DE BRONCE Y FIERRO, MAQUINAS DE COSER DE PIE, VICTROLAS DE MUEBLE, PIANOS DE DIFERENTES MARCAS, AMOBLADOS DE SALON, DORMITORIO Y COMEDOR, ETC.

NOTA.— Las especies están a la vista TRES DIAS HABILES ANTES DE LA SUBASTA, y deben retirarse en el plazo fatal de las 48 horas siguientes al remate.

"LAS MERCADERIAS NO SE EXHIBIRAN EN EL MOMENTO DE LA SUBASTA".

Ult. pág.—28 E.

REMATE JUDICIAL

Y POR CUENTA DEL SEGURO MARITIMO

: DE :

2,000 PLANCHAS DE FIERRO GALVANIZADO, PARA TECHO, MAQUINARIAS PARA DIVERSAS INDUSTRIAS, MATERIALES DE CONSTRUCCION, FERRETERIA Y OTRAS MERCADERIAS

— AGUSTINAS N.o 865 —
DEPARTAMENTO DE MERCADERIAS

HOY jueves 23 del presente, a las 14.30 horas

Por orden del liquidador de Seguros Marítimos, Lloyd Alemán, del Primer Juzgado del Trabajo, en el juicio Sandoval con Fuenzalida y otros consignatarios, venderé al mejor postor lo siguiente

: HAY :

10 TONELADAS DE FIERRO ACANALADO GALVANIZADO IMPORTADO, N.ro 12 de 6 y 7 pies, muy grueso, especialmente importado para edificios fiscales, averiado por agua de mar.

500 planchas de fierro galvanizado N.o 24, acanalado, para techos, de 6, 8, 9 y 10 pies.

POR ORDEN DEL 1.er JUZGADO DEL TRABAJO
JUICIO SANDOVAL CON FUENZALIDA:

1 MAQUINA a transmisión para picar cecinas, y batidora marca Alexander Oetting, **máquina para la fabricación** de embutidos.

BARRAS DE ACERO para resortes, marca Balfour, de 1 1/4 x 1/4" y de 2 x 3/8 de ", tecles de 3 toneladas; 1 guillotina para cortar papel de 17 ctms., compresora, máquinas lavadoras y estrujadoras, ventiladores eléctricos, cañería de 1 1/2 y 2", porta-ruedas, brackets, tirantes para cadenas pare, estuches con herramientas, parachoques de auto, barras, repuestos, cadenas, juegos de tres bandas para balatas, cadenas antideslizantes, forros usados, parabrisas Ford niquelado, motores eléctricos, cables eléctricos de 1 y 8 mm., tubos, pantallas blancas, anillos, mechas blancas, mondas y lacres para lámparas a parafina, baldosas, mangueras de lona con goma, etc., etc.

MAQUINAS: Singer para sobrecamas, de escribir Remington, para llenar y tapar botellas, copiadora de planos, batidora de mantequilla, trasquiladoras. Carro prensa para jabón. Bomba. Bomba a vapor alta presión. Incubadora. Chapas. Tetrapodos. Rastrillos de 8, 10, 12 ganchos. Materiales eléctricos. Tarros aceites linaza marca Lobo y Wilson. Maletas cartón piedra. Papel aislador. Cable de acero. Sierra huincha Morrison. Piezas géneros tapicería automóviles.

UN CAMION FORD DE 1 1/2 TONELADA, CON GOMAS DE REPUESTO.

Y DEMAS A LA VISTA

PAGO AL CONTADO.

VICTOR ARAYA L.
MARTILLERO DE HACIENDA.
U. P.—31-En

RIVAS & CALVO

Remate Judicial de animales

HOY jueves 23, a las 17 horas, en

1450 — AV. CLUB HIPICO — 1450

Remataremos por orden competente, en el juicio Medina con Aránguiz, los siguientes animales:

142 OVEJAS cabeza negra, **65 CORDEROS**, **22 CABALLOS** para arado, **1 MULA** de trabajo, **7 BUEYES** de trabajo, **6 VACAS** paridas, **1 VACA** sin ternero, **1 TORO HOLANDES**, **4 VAQUILLAS**, **8 NOVILLOS**.

PAGO AL CONTADO.— A LA VISTA DE 9 ADELANTE.

Carlos Rivas Vicuña y Arturo Calvo Mackenna
MARTILLEROS DE HACIENDA.
HUERFANOS 1287 —:— TELEFONO 85593 Up.—E.

RIVAS & CALVO

Remate Fiscal de materiales de construcción

De orden de la Dirección de Aprovisionamiento

Mañana viernes 24, a las 10 horas en

3592 — SAN PABLO — 3592

— HAY: —

Gran cantidad de puertas, ventanas, y tragaluces, diferentes dimensiones, zinc galvanizado acanalado y liso, 5,000 ladrillos de composición, 100 toneladas de leña, 5,000 BOLONES, 1 cortina metálica, etc.

A LA VISTA HOY JUEVES 23

Pago al contado y entrega inmediata

Carlos Rivas Vicuña y Arturo Calvo Mackenna
MARTILLEROS DE HACIENDA.
HUERFANOS 1287 —:— TELEFONO 85593 Up—24 E.