LA NACION

Santiago, Miércoles 11 de Octubre de 1972 — Año LV N° 20.026

PRECIO
Semana E° 6,00
Aéreo a Provincias E° 7,00
Domingo E° 7,00
Aéreo a Provincias E° 8,00

La derecha predica, pero no practica

GRAVE ATENTADO CONTRA LA LIBERTAD DE PRENSA

- Camioneros reaccionarios impiden paso de prensa de izquierda
- Detienen camiones con el papel para "Clarín"
- ¿Qué dirá la SIP de esta maniobra contra la libertad informativa?

LA ACTITUD de los camioneros se mantenía ayer, intransigente, bloqueando totalmente la carretera Panamericana Sur, impidiendo el libre tráfico de vehículos. Estos elementos provocadores le hacen el juego a la derecha.

LA VISTA PARCIAL muestra algunos de los cientos de camiones que, estacionados, uno tras otro en ambas vías de la carretera, impedían el tráfico de toda clase de vehículos, incluyendo el de buses interprovinciales.

NINGUN VEHICULO motorizado, camión, camioneta, automóvil o similares, lograba traspasar en la tarde de ayer la barrera que colocaron los camioneros en plena carretera panamericana, a la altura de Graneros. Miles y miles de vehículos, entre ellos buses interprovinciales, debieron regresar a Rancagua o a Santiago, ante la imposibilidad de continuar su viaje por la cerrada actitud de los choferes y propietarios de camiones que, según ellos, obedecían órdenes de la Confederación en que se agrupan.

Consultados acerca de su movimiento, algunas de las personas que se encontraban en plena vía pública, señalaron que el movimiento continuaría, impidiendo el paso de toda clase de vehículos, incluyendo el de "cierta prensa".

—¿Qué sucederá acerca de los camiones que transportan los diarios al sur del país?— se les preguntó.

—"No sabemos aún", dijo un chofer, pero de entre un grupo salieron voces que manifestaron abiertamente su posición: "Los diarios gobiernistas no pasan por aquí de ninguna manera".

EN DESACUERDO

Mientras en Santiago y Rancagua se realizaban reuniones con las autoridades para encontrar una solución al impasse, Juan Sánchez, presidente del Sindicato de Dueños de Camiones de San Francisco de Mostazal, declaró:

—"Nuestro sindicato no está de acuerdo, bajo ningún punto de vista, con la actitud que se ha tomado de bloquear la carretera. Nosotros recibimos una orden de la Confederación y nos instalamos a ambos lados de la carretera para impedir solo el paso de camiones, pero el resto transitaba libremente. Sin embargo, hace una media hora (16 horas), los camioneros de afuera, es decir, que transitaban por el lugar, decidieron bloquear el paso de camiones totalmente. Estos son los más exaltados. Nuestra Confederación había prometido conseguirnos neumáticos y si no acatamos la orden nos dejan sin cuota."

NO SE

El dirigente señaló asimismo que se apoyaba a un gremio de Aysén que temía "quedar sin trabajo", al instalarse una empresa estatal de transportes, agregando que también habían tenido conocimiento de que se comenzaría a entregar camiones a los asentamientos, aunque indicó inmediatamente que "no sabía quien había hecho tales aseveraciones, aunque se les había informado de ello."

DIARIOS DE IZQUIERDA ¡NO!

En la carretera regresamos a conversar con los elementos calificados como los más exaltados por el dirigente, y nuevamente fueron consultados acerca de su actitud...

—"Estamos esperando aquí el resultado de las conversaciones, esto puede durar más tiempo, pero por el momento el movimiento es indefinido"

—¿Definitivamente no pasa ningún vehículo?

—"Aquí no pasa nadie..."

—Esta noche comenzarán a transitar hacia el sur los camiones que transportan los diarios ¿que va a suceder con ellos?

—"No sabemos todavía", y sonriendo socarronamente agregó: "A lo mejor, algunos no pasan".

ATAQUE A "CLARIN"

En ese momento fuimos informados que en la noche del lunes se pincharon los neumáticos a las camionetas de "Clarín", que no pudo pasar más allá de Talca, y que, hecho insólito, se detuvieron los camiones que traían las bobinas de papel desde Nacimiento y Bío-Bío, lo que demuestra cuán falsa es la campaña contra el paso de la Papelera al área social.

DEL PN

Un vecino que tiene su domicilio cerca de la carretera, llamó a los reporteros a un lado de la carretera:

—"Oiga, anoche estuvieron por aquí esos gallos del Partido Nacional, andaban en unos automóviles nuevecitos. Este es un movimiento político, no gremial"

PATRIA Y ANTIPATRIA

LA VOZ DE LA REACCION

"Soy un soldado, que me he formado en la disciplina, y pondré toda mi capacidad para expulsar del país hasta el último marxista. No me temblará la mano, para después del triunfo, meter presos a todos los sinvergüenzas juntos. Tampoco me temblará el espíritu para echar del país a todos los que han sido desleales con su Patria."

(Discurso del candidato momio a senador, Alberto Labbé, en el Teatro Nacional, el domingo 8 de octubre).

El agitador derechista expone ingenuamente su propósito de pisotear la Constitución y la Ley, de conculcar los derechos democráticos y de prescindir de los Tribunales de Justicia.

"Nuestras Fuerzas Armadas, invictas en mil batallas, verdadero tabernáculo del espíritu de la Patria, aquellos en que todos confían como última esperanza, ¿pueden permanecer indiferentes? ¿Puede la Patria reclamar de ellas, que sirvan de árbitro? Y la respuesta sólo puede ser un SI resonante y angustioso."

(De una carta publicada en "La Segunda", vocero de la CIA, el lunes 9 de octubre).

Los que dicen defender la democracia creen que hay otro árbitro que el pueblo, único llamado por la Constitución a decidir sobre el destino de la Patria. La clara incitación al golpe es una torpe muestra del carácter antidemocrático y antipatriótico de esa prensa falsa y mercenaria.

LA VOZ DE CHILE

"Por ello, ningún soldado debe apartarse del postulado doctrinario de prescindencia política, ni tampoco adecuarlo —por casa o ingenuamente— a sus conveniencias personales o a las posiciones ideológicas que íntimamente sustente el ciudadano. Es deber fundamental de un Comandante en Jefe prevenir que ello ocurra o reaccionar con vigor disciplinario si sucede."

(De la Carta del General Carlos Prats al Colegio de Periodistas, fechada el 29 de septiembre de 1972).

Por sustentar estos principios, que son los establecidos en nuestra Carta Fundamental, sacrificó su vida el General René Schneider, antecesor en el Mando del General Prats.

"Por eso amamos y respetamos el derecho, con sus normas legales, con sus instituciones y sus autoridades, con sus riesgos también, y con sus defectos. Sabemos que las leyes nunca son perfectas, que los hombres nos equivocamos, y que no pocas situaciones de injusticia y dolor nacen de esta doble limitación de la naturaleza humana."

(Del Mensaje del Cardenal a todos los chilenos, emitido el 3 de septiembre).

No cabe duda que el Director de ese diario mercurial no escuchó el llamado del Pastor, en que apeló "al libre juego de los mecanismos que el propio pueblo se ha otorgado". El pueblo, y no la fuerza pública que es depositaria de las armas del pueblo, para defenderlo del agresor extranjero.

Entre las 16.30 y 17 horas el Presidente de la República abandonó su despacho para salir fuera de la Moneda y encaminar sus pasos al sector céntrico de la ciudad, donde fue objeto de calurosas manifestaciones de afecto por parte de los cientos de transeúntes que pasaban por el lugar. El Jefe del Estado llegó hasta el Haití en calle Ahumada, donde tomó un café. Luego volvió a pie por Ahumada y calle Moneda, donde entre Bandera y Morandé fue interceptado por un grupo de personas que trabajan en una florería y le obsequiaron una rosa.

MARATON CULTURAL RESPONDE AL FASCISMO

Se inicia hoy al mediodía en la plaza de la Constitución

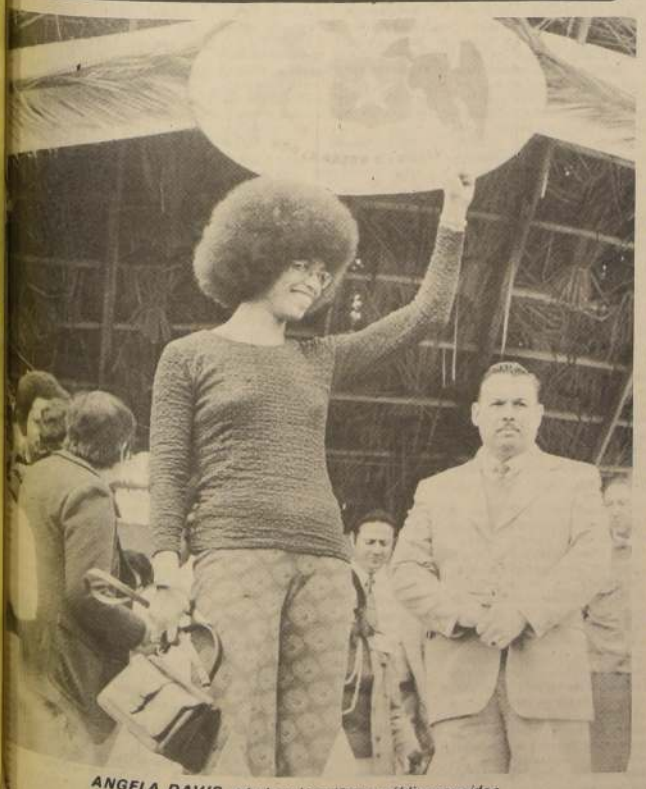

ANGELA DAVIS saluda a los niños y público reunidos en el paradero 6 de la Gran Avenida. En esa oportunidad los escolares de San Miguel realizaron un Festival Folklórico en homenaje a la ilustre visita.

En Instituto de Neurocirugía

PRESIDENTE INAUGURO CENTRO PARA ENFERMOS PARAPLEJICOS

"CUANDO OTROS que tienen todas las condiciones, se sienten aplastados o son incapaces de reaccionar frente a una exigencia de la propia vida o de su propia obligación de hombre, hay otros hombres y mujeres que castigados injustamente se sobreponen al castigo. Entienden, saben y sienten que pueden incorporarse con la fuerza creadora de su inteligencia y de sus manos, al fenómeno de la dignidad de saber y que a pesar de estar castigados, con su propio esfuerzo pueden contribuir al progreso y a mantener a los suyos.

Con estas palabras el Presidente de la República Dr. Salvador Allende se refirió a los enfermos paraplégicos en la inauguración del centro de rehabilitación, realizada en el Instituto de Neurocirugía.

Este proyecto que integrará a cientos de enfermos que sufren parálisis de ambas piernas a labores productivas, contó con la ayuda del Servicio de Cooperación Técnica y con el Adiestramiento de INACAP.

En el recinto hospitalario, el Jefe del Estado fue recibido por el Dr. Alfonso Asenjo y por la visitadora social y gran impulsadora de esta obra, Ivonne Sage. La ceremonia se efectuó en la fábrica de ropas de trabajo que se creó para que los pacientes desarrollen estas actividades.

Este centro está proyectado para que se autofinancie, ya que a la larga se transformará en una verdadera industria competitiva, lo que permitirá con el excedente, crear nuevos centros a lo largo de todo el país.

VALOR MORAL Y ESPIRITUAL

En su intervención el Primer Mandatario, refiriéndose a la deficiencia física de los pacientes, señaló lo doloroso que era el saber que tántos hombres en el mundo, con capacidad física e intelectual no se entregan al esfuerzo de superarse, de prepararse o de trabajar. Y al pensar en la juventud que busca el escapismo en las drogas y que aquellos que lo hacen en el alcohol "uno siente alivio, estímulo frente a realizaciones como la que hoy estamos inaugurando", expresó el Presidente Allende.

"Para mí como médico y como Presidente de la República, es extraordinariamente significativo este acto. Podría decir que hace muchos meses, quizás años, que no he sentido más de cerca y con mayor intensidad el contenido de las palabras que aquí se han dicho y más que eso, ver la materialización de una obra de tan alto significado social".

Más adelante al hacer referencia de la obra realizada por estos enfermos, el Jefe del Estado expresó "Qué gran lección, qué extraordinaria lección, es ver hombres y mujeres, de los cuales la mayoría de ellos eran seres normales, que por un accidente ven trastrocada toda su existencia. La mayoría de ellos seres útiles que por un vuelco brusco, ven cambiada toda la norma de su propia vida y que lentamente no sólo van recuperándose físicamente en lo posible, sino que van adquiriendo una fuerza espiritual y una entereza moral que hay que destacar.

Destacó con énfasis la lección que estos pacientes están dando a todos aquellos, que por una u otra razón, no han sido capaces de sobreponerse a golpes más pequeños y se han sentido derrotados. **"Qué lección más clara es la que estamos presenciando. Qué valor humano es el que ha emanado aquí".**

Luego resaltó el valor material de la obra y en especial el valor humano de esta realización, "pero sobre todo, el valor que significa hacer que el hombre y la mujer no olviden que tienen una fuerza creadora y que por sobre el accidente está la fuerza espiritual, su convicción, su propia dignidad. Y esta siembra de hoy espero que se proyecte a lo largo de la Patria, para que en cualquier rincón de ella, siempre un hombre o una mujer puedan mirar la vida, como la miran aquí, dándonos una enseñanza aquellos compañeros que están trabajando".

Declara Senador francés

APOYAMOS A CHILE CONTRA LA KENNECOTT

"ESTIMAMOS que el acuerdo de nuestro Tribunal es una violación de los derechos Internacionales" expresó el Senador francés Raymond Guyot, refiriéndose a la orden de embargo de 1.250 toneladas de cobre chileno decretada por el Tribunal de la Gran Instancia de París, a petición del consorcio norteamericano Kennecott Copper Corporation.

El senador Guyot, representante del departamento de L'Isle en el Parlamento Francés, visitó nuestro país para participar en la Reunión anual de la Presidencia del Consejo Mundial de la Paz que se realizó en Chile.

Durante la sesión de clausura de ese evento mundial conversó con los periodistas, a quienes manifestó su preocupación por el problema planteado a raíz de las acciones de la ex propietaria del mineral de El Teniente nacionalizado por el Gobierno Chileno.

El texto de la declaración del Senador Raymond Guyot, es el siguiente:

"El pueblo francés ha expresado su solidaridad con Chile ante el problema planteado, y que toca los intereses y la soberanía de este país. Estamos realizando manifestaciones de apoyo y solidaridad con Chile. Estimamos que el acuerdo de nuestro Tribunal es una violación de los derechos internacionales. Pero por otra parte, ese fallo, que da la razón a la Kennecott, no puede romper los lazos existentes entre nuestros pueblos, y que todos tenemos interés en incrementar. Las proestas han conducido a la casación del fallo, y la cancillería francesa, apoyada por organismos obreros y por parlamentarios, trata de impedir un fallo que va contra los intereses de Chile. Sabemos que los problemas jurídicos son secundarios. Aquí hay un problema político que, atenta contra la seguridad y la soberanía de Chile".

Se efectuó ayer

REUNION DE LA COMISION NACIONAL DEL COBRE

La Comisión Nacional del Cobre, designada por Decreto Supremo firmado el lunes, realizó ayer su reunión constitutiva, bajo la presidencia del Presidente de la República.

En la sesión se analizaron los últimos acontecimientos derivados de la demanda intentada por Braden Copper Co. ante los tribunales franceses.

Se dieron a conocer las medidas que han adoptado los diversos organismos estatales para proteger los intereses comerciales de Chile y para hacer valer sus derechos en las instancias judiciales correspondientes.

Se acordó enviar a la reunión de CIPEC, que debe realizarse en París a solicitud de Chile, una delegación en la cual participarán miembros del Consejo de Defensa del Estado, la Corporación del Cobre, la Confederación de Trabajadores del Cobre y la Central Unica de Trabajadores.

La delegación será presidida por el Embajador en Francia, Pablo Neruda. Además el día 16 se realizará en la ciudad antes mencionada una reunión de los abogados que han asumido la defensa de los intereses de Chile, en Europa y USA, con el Consejo de Defensa del Estado.

Por otra parte, en el día de hoy se dirigirán a Lima el Ministro de Minería, Alfonso David Lebón, y el Fiscal de la Corporación del Cobre, Jaime Faivovich, con el objeto de tomar contacto con las autoridades del país hermano.

Finalmente, la Comisión acordó instruir a todos los funcionarios en el sentido de que se abstengan de formular declaraciones sobre las materias relacionadas con la situación actual de la comercialización del cobre, ya que estas informaciones se entregarán oficialmente sólo por el Secretario Ejecutivo de la Comisión.

DOS COMISIONES DEFENDERAN EL COBRE ANTE AGRESIONES

Fueron firmados por el Presidente ante los chilenos que se reunieron en la Plaza de la Constitución.

ANTE miles de hombres y mujeres que se reunieron frente al Palacio de la Moneda para expresar su repudio y protesta ante la actitud de la Kennecott, el Presidente de la República firmó dos decretos que crean la Comisión Nacional del Cobre y la Comisión Jurídica del Cobre. La primera de ellas tendrá como propósito asesorar al Presidente y a los organismos encargados de la producción y comercialización del cobre y la segunda estará encargada de solucionar los problemas que en el plano internacional se produzcan con motivo de la nacionalización del cobre de la Gran Minería.

COMISION NACIONAL

El siguiente es el texto del decreto que crea la Comisión Nacional del Cobre:

CONSIDERANDO

Que la situación producida en las últimas semanas por las actitudes desarrolladas por una empresa extranjera en contra del cobre chileno afecta gravemente la economía nacional;

Que el cobre constituye nuestra fuente principal de recursos y, en consecuencia, cualquier elemento que perturbe la normalidad de su producción y comercialización produce inmediatos efectos en las diversas esferas de la acción de gobierno y repercute gravemente en la vida nacional;

Que en esta virtud es de imprescindible necesidad crear una comisión que asesore al Presidente de la República y a los organismos encargados de la producción y comercialización del cobre, a fin de evacuar las consultas que se le pueden formular sobre las materias de la asesoría así como estudiar y proponer las medidas que considere adecuadas para preservar el interés nacional en lo que del cobre se trate.

DECRETO:

Artículo 1º — Créase una Comisión Nacional del Cobre para asesorar al Presidente de la República y a los organismos correspondientes en lo relativo a la producción y comercialización del cobre y de sus subproductos.

La Comisión deberá evacuar las consultas que se le formulen sobre las materias propias de la asesoría, así como estudiar y proponer las medidas que considere adecuadas para preservar el interés nacional en lo que del cobre se trate.

Artículo 2º — La Comisión estará presidida por el Presidente de la República e integrada por las siguientes personas: Clodomiro Almeyda, Ministro de Relaciones Exteriores; Orlando Millas Correa, Ministro de Hacienda; José Tohá González, Ministro de Defensa Nacional; Alfonso David Lebón, Ministro de Minería; Eduardo Novoa Monreal, Presidente del Consejo de Defensa del Estado; Jorge Arrate Mac Niven, Vicepresidente Ejecutivo de la Corporación del Cobre; Luis Figueroa Mazuela, Presidente de la Central Unica de Trabajadores y Héctor Lagos, Presidente de la Confederación de Trabajadores del Cobre.

Artículo 3º — Actuará como Secretario Ejecutivo de la Comisión el Vicepresidente Ejecutivo de la Corporación del Cobre, Jorge Arrate Mac Niven.

Anótese, comuníquese y publíquese.

COMISION JURIDICA

El texto del decreto que crea la Comisión Jurídica del Cobre es el siguiente:

CONSIDERANDO:

Que es necesario centralizar en un solo organismo consultivo todos los problemas jurídicos que derivan de los juicios iniciados o que pueden iniciarse en países extranjeros para impugnar o desconocer las disposiciones contenidas en la reforma constitucional que nacionalizó el cobre, a fin de que el criterio y soluciones que se propongan tengan en cuenta una adecuada coordinación y sea posible en todo momento contar con asesoría legal que permita proporcionar a quienes asuman en el extranjero la defensa de los intereses nacionales, los argumentos y probanzas necesarios, para lo cual debe constituirse una comisión asesora del más alto nivel jurídico, debidamente coordinada con los organismos que legalmente deben intervenir en esta clase de materias.

DECRETO:

Artículo 1º — Créase una Comisión Jurídica del cobre, destinada a asesorar al Supremo Gobierno en la solución de los problemas que en el plano internacional se produzcan con motivo de la nacionalización del cobre de la Gran Minería.

Artículo 2º — La Comisión estará formada por las siguientes personas: Eduardo Novoa Monreal, que la presidirá, por los abogados del Consejo de Defensa del Estado, Guillermo Pumpin Belloni, Eugenio Valenzuela Somarriva, Juan Frontaura Gómez, Ricardo Rivadeneira Monreal y Eustaquio Martínez Martínez, por el Fiscal de la Corporación del Cobre Jaime Faivovich Waisbluth y los abogados de esa institución Raúl Espinoza Fuentes y Waldo Fortín Cabezas y por el abogado del Ministerio de Relaciones Exteriores, Edmundo Vargas Carreño.

Artículo 3º — La coordinación entre la Comisión y el Consejo de Defensa del Estado estará a cargo del abogado señor Pumpin; la de la Comisión con la Corporación del Cobre, a cargo del abogado señor Espinoza y la de la Comisión con el Ministerio de Relaciones Exteriores, a cargo del señor Vargas.

Artículo 4º — Mientras el abogado señor Novoa se desempeña como Presidente del Consejo de Defensa del Estado, ejercerá el cargo de Presidente de la Comisión destinado en comisión de servicio de media jornada desde dicho servicio.

Artículo 5º — Corresponderá a la Comisión estudiar los problemas jurídicos producidos en el ámbito internacional con motivo de la nacionalización del cobre, sea que consistan en impugnaciones a esta nacionalización, a la indemnización que ella fija o a cualquiera de sus disposiciones, a los cobros que se formulen en el exterior por las firmas Kennecott Corporation y Anaconda Company o cualquiera de sus subsidiarias; elaborar los argumentos o defensas en que deba apoyarse el interés nacional, y proponer al Presidente de la República las medidas jurídicas o de otro orden que se estimen aconsejables para una mejor protección de los intereses nacionales.

Artículo 6º — La Corporación del Cobre proporcionará a la Comisión los elementos materiales y local apropiado para su funcionamiento.

Anótese, comuníquese y publíquese".

EL ALCALDE DE SAN MIGUEL entrega a Angela Davis el título de Hija Ilustre de esa comuna, en la ceremonia efectuada en la mañana de ayer y a la que asistieron los sectores más representativos de esa comunidad.

CALIDO HOMENAJE RINDIO SAN MIGUEL A ANGELA DAVIS

LA COMUNIDAD de San Miguel, se volcó ayer para homenajear a la luchadora pacifista norteamericana, Angela Davis. Invitada por la Municipalidad de esta comuna, la visitante fue declarada Hija Ilustre de esta Corporación Edilicia, recibiendo, además, manifestaciones diversas que se habían organizado especialmente.

La sesión solemne con que el Municipio recibió a Angela Davis, se inició alrededor de las 11 horas, presidida por el Alcalde Tito Palestro y con la asistencia del Cuerpo de regidores, dirigentes de los gremios municipales, representantes de Centros de Madres y organizaciones vecinales. Durante esta ceremonia, además, de declararla su Hija Ilustre se le confirió la Medalla Municipal, la cual se otorga a las visitas más distinguidas.

Luego de la bienvenida que el Alcalde Palestro dió a Angela Davis, hablaron los regidores Luis Cabezas, y Carlos Díaz, del Partido Socialista y la regidora comunista Iris Figueroa. En sus intervenciones los ediles coincidieron en destacar la fuerza revolucionaria de la luchadora norteamericana al desafiar al imperialismo en su propio país. Tales acciones, señalaron, constituyen una demostración de valentía e intrepidez propias de una mujer que se identifica con el proletariado.

Evocando aquella otra personalidad revolucionaria que visitara esta Municipalidad el año pasado, las autoridades comunales expresaron que tanto Angela Davis como el Comandante Fidel Castro significaban no sólo un honor para la combativa comunidad de San Miguel, sino principalmente una ayuda valiosísima para las tareas revolucionarias que desarrolla nuestro pueblo. La experiencia de la lucha sostenida por estos combatientes constituyen conocimientos que todo pueblo necesita conocer para avanzar en su propio camino.

El regidor Carlos Díaz destacó que la paz por la que Angela Davis combatía era fundamentalmente una paz fundada en la justicia social y era ésta la causa que la hermanaba a nuestros trabajadores y pueblo en general. Recalcó que la comuna de San Miguel, genuina representante de la clase proletaria de nuestro país, sabía que Angela Davis es la auténtica exponente del pueblo explotado de Norteamérica, pueblo con el cual "somos solidarios en la lucha contra el imperialismo".

RESPUESTA DE ANGELA DAVIS

El honor de recibir la distinción entregada por la comunidad revolucionaria de San Miguel, se traduce para Angela Davis en un sagrado deber. Así lo manifestó en su intervención de agradecimiento. Este deber implica fundamentalmente un compromiso por dedicarse a fortalecer el movimiento progresista en Estados Unidos. Y dentro de este movimiento, señaló, constituye un deber esencial el hacer públicas las maniobras imperialistas de la Kennecott.

También es de gran importancia denunciar las intenciones políticas que auspicia la SIP en la reunión que hoy se encuentra realizando en nuestro país, y ello también será un tema que abordará la lucha antimperialista que dá la población progresista de los Estados Unidos.

La luchadora negra terminó sus palabras agradeciendo el título recibido y sobre todo la solidaridad mostrada por los chilenos por conseguir su liberación.

SALUDO DE LOS ESCOLARES

Finalizado el acto en la Municipalidad, la visitante estadounidense acompañada de los miembros de su delegación, la consejera nacional de la CUT, Fidelma Allende, el Alcalde Tito Palestro y los regidores, se dirigieron al lugar donde se levanta el Monumento al Che Guevara, depositando allí una ofrenda floral.

En medio de los saludos que los escolares reunidos especialmente, le entregaron a Angela Davis, ésta intervino brevemente para agradecer la presencia de los niños. A continuación se desarrolló un Festival Folklórico a cargo de las Escuelas 63, 114, 101 y 94 de la comuna de San Miguel. Este acto había sido preparado con gran entusiasmo por la población escolar de esta comuna para festejar la visita de la pacifista Angela Davis.

REGRESO A ESTADOS UNIDOS

El último acto oficial realizado por la luchadora norteamericana en el día de ayer fue la asistencia a una comida en el Palacio Municipal ofrecida por el Alcalde de Santiago Ignacio Lagno, y la CUT.

A esta recepción asistieron alrededor de 100 personas entre anfitriones, autoridades, y dirigentes de los trabajadores. El regreso de Angela Davis está considerado para dentro de las próximas 48 horas.

EJECUTIVO DE CORFO REEMPLAZA A GARRETON

PARA CUMPLIR otras misiones políticas de su partido, el MAPU, abandonó ayer la Subsecretaría de Economía el ingeniero comercial Oscar Garretón, quien presentó a la prensa a su sucesor, el ingeniero civil Fernando Flores, militante del mismo partido, y que se desempeñaba como subgerente de la Industria Liviana de la CORFO.

Garretón ha sido nominado por su partido, candidato a diputado por Concepción, "motivo por el cual presentó el lunes su renuncia al Presidente Allende, que se vió obligado a aceptarla, como ocurrió ayer.

Al despedirse de los periodistas, agradeció la cordialidad y lealtad en que se establecieron sus relaciones con la prensa, incluso con aquella que no es afecta al Gobierno.

Haciendo un resumen de lo que fué la principal dificultad durante su gestión de casi dos años, Garretón señaló la tenaz oposición de los monopolios y latifundistas criollos contra la información del área de propiedad social, a la que se agrega la permanente campaña internacional en que se ha empeñado el imperialismo norteamericano.

En el orden interno, las dificultades principales radicaron en manifestaciones de sectarismo, desviaciones burocráticas contra lo que se debe luchar denodadamente. La unidad, contra el sectarismo, y el trabajo junto a las masas contra el burocratismo, fueron señaladas como tareas políticas fundamentales.

Señaló Garretón que en su carta renuncia, planteó al Presidente Allende sus agradecimientos por la confianza que el Mandatario le dispensó en una situación tan importante para el pueblo, como es la Subsecretaría del Ministerio de Economía.

CHILE REVISARIA SU RELACION CON EL BANCO MUNDIAL

El malestar de nuestro Gobierno ante resoluciones del Banco Mundial, del Fondo Monetario Internacional, y del Banco Interamericano de Desarrollo, dio a conocer el Presidente del Banco Central, Alfonso Inostroza, al señalar que si alguna de esas entidades insiste en aplicar una política discriminatoria contra nuestro país, Chile se verá obligado a revisar sus compromisos con ellas.

Inostroza ofreció una conferencia de prensa ayer, para referirse a lo que fue la última Asamblea General de Gobernadores del Fondo Monetario Internacional y del Banco Mundial, a la que concurrió en representación de Chile.

Ante los Gobernadores reunidos en Asamblea General, en Washington, el mes pasado, Inostroza denunció la discriminatoria política de créditos aplicada por el Banco Mundial contra Chile en estos últimos 22 meses. Durante ese período, Chile no ha recibido ningún crédito, a los que tiene derecho en su calidad de socio. Inostroza hizo notar en Washington la contradicción entre las palabras del Presidente del Banco Mundial, y sus hechos. En efecto, Robert MacNamara destacó la labor del Banco en favor de los países subdesarrollados e instó a los gobernantes de esos países, a realizar las profundas transformaciones estructurales de sus economías, que permitan incrementar la riqueza y su redistribución en favor de los sectores más postergados. Señaló Inostroza que, precisamente por haberlo hecho así, Chile se veía postergado por el Banco Mundial, organismo que entiende el incremento y redistribución de las riquezas como una política sustantiva y básica para que sus esfuerzos sean realmente útiles en favor del desarrollo de los países pobres.

CHILE CUMPLE

"Nuestro país — dijo Inostroza ayer— podía exhibir, justamente, cómo ha puesto en práctica las medidas sugeridas por el Presidente del Banco Mundial", y paradojicamente, Chile no había recibido ningún crédito. Inostroza señaló a los Gobernadores, que esa política del Banco se debía a que nuestro país había nacionalizado sus riquezas básicas, que estaban en manos de cinco empresas norteamericanas. Junto con reconocer que, por su parte, el Fondo Monetano estaba cumpliendo con sus tareass específicas en lo que respecta a Chile, el Banco Mundial no lo estaba haciendo, y que siendo éste un organismo multinacional, estaba actuando en favor de un sólo país, Estados Unidos.

"Nosotros — agregó Inostroza— seguimos cumpliendo escrupulosamente nuestros compromisos con el Banco Mundial, pero señalamos en Washington que mientras nosotros siguiéramos pagando, y no recibiendo nada, llegaría el momento en que estaríamos recibiendo menos que lo que entregamos al Banco".

Frente a una pregunta en el sentido de si Chile ha pensado en retirarse de esos organismos si no cumplen sus obligaciones para con nuestro país, Inostroza dijo que "seguimos de cerca las actuaciones del Fondo y del Banco, para revisar nuestra actitud si siguen aplicando políticas discriminatorias en contra nuestra".

REFORMA MONETARIA

En otro aspecto de la conferencia de ayer, el Presidente del Banco Central señaló que hay buenas expectativas para que la reforma del sistema monetario mundial se haga con participación de los países subdesarrollados, y no se decida el asunto como es tradicional, con la sola presencia de los países ricos. Antes, las decisiones las tomaba el llamado Grupo de los Diez, que hoy se ha ampliado a 20, con países y regiones de bajo nivel de desarrollo. En la Asamblea a que concurrió Inostroza, se planteó la necesidad de que la reforma del sistema monetario mundial sirva para beneficiar a los países subdesarrollados. Las medidas concretas para hacer esta reforma, serán planteadas de aquí a diciembre por el Grupo de los Veinte; en este grupo participan países latinoamericanos: Brasil, Argentina y México; Chile lo hace en el grupo de Argentina, en calidad de miembro asociado permanente.

A QUILLOTA Y QUILPUE VA EL MINISTRO PALMA

CON EL FIN de participar en diversas actividades educacionales hoy parte a Quillota y Quilpué el Ministro de Educación, Aníbal Palma.

En Quillota, el Ministro inaugurará la iniciación de las obras del nuevo local del Liceo de Niñas de esa ciudad.

En la ciudad de Quilpué, el Ministro Palma ha sido invitado por la comunidad del liceo con el objeto de ofrecerle una gran recepción y participarle el amplio respaldo de profesores, alumnos y apoderados del plantel a su gestión ministerial.

Mañana, a las 19 horas, el Ministro Palma presidirá en el Teatro Municipal de Viña del Mar, la ceremonia inaugural del Seminario Internacional de Teleducación. Este acto será trasmitido por cadena nacional de TV, a partir de las 20 horas.

Documento central de reunión hemisférica

A SUPERAR RETO DE LA POBREZA LLAMAN LOS MINISTROS DE SALUD

Una declaración conjunta en la que llaman a superar el reto de la pobreza, que tiende muchas veces a superar el esfuerzo humano e incluso la destreza política, suscribieron los Secretarios de Estado o sus representantes, que concurrieron a la III Reunión Especial de Ministros de la Salud de las Américas, que acaba de realizarse en Santiago. En ella, resumen los propósitos generales de este evento y el marco político en el cual se encuadrará la acción de salud en el decenio comprendido en 1971-1980.

El texto de la declaración es el siguiente:

"Al poner término a nuestra Tercera Reunión, lo hacemos estimulados por los avances que hemos logrado en esta vasta empresa continental que en nuestra América significa la salud física, espiritual, mental y social de sus habitantes, como trasunto de alegría, felicidad y optimismo, la hermosa tarea de luchar por nuestos pueblos.

Nuestras deliberaciones se han centrado fundamentalmente en la tarea de analizar aquellos jalones que por su gravitación histórica proyectan la experiencia cumulada y la labor cumplida sobre un nuevo decenio para la salud.

ETAPA IMPORTANTE

La influencia de la Carta de Punta del Este sobre nuestro primer encuentro, aquella de la Reunión de jefes de Estado, signatarios de la Declaración de los Presidentes de América, excluyendo a los mandatarios de Cuba y Ecuador, para el siguiente y la del Segundo Decenio de las Naciones Unidas para el desarrollo como marco de referencia para lo que hoy finalizamos significa validez, permanencia, progreso y perfeccionamiento de nuestros esfuerzos en bien del crecimiento biológico y social de nuestros conciudadanos.

Sin olvidar ninguna de las iniciativas ya emprendidas y en parte logradas, hemos revisado nuestros anhelos de bien público y de servicio a nuestros semejantes, a la luz de nuestro propio devenir constructivo para aprovechar ls enseñanzas de un decidido propósito de mejoramiento.

Mirando el amplio espectro de nuestras acciones y la huella de los pasos para desbrozar la senda, hemos reafirmado nuestro sentido ecuménico, universal de la salud como una ciencia y una filosofía al servicio del hombre y de la humanización del desarrollo. Tampoco hemos olvidado la salud como fuente de la conciliación de los seres con el ambiente en que a diario se debaten.

Con aprensión justificada nos hemos visto obligados a reconocer la magnitud de aquel grupo de nuestras comunidades que viven al margen de una atención o que les llega apenas como vestigio. Hemos apreciado el fenómeno como esa realidad cuyas consecuencias proyecciones y vías de solución marcan nuestro compromiso para con los grupos desposeídos, y, por su conducto con nuestros países y el continente entero.

INTER RELACION BASICA

La sola consideración anterior basta para poner de manifiesto la estrecha interdependencia de los problemas de salud, dentro del propio sector o con otros que no siempre han reconocido de buen grado la necesidad de un común enfoque y de un recíproco apoyo solidario.

Por esta y otras razones hemos preferido no perder de manifiesto la esfrecha interdependencia de los problemas de salud, dentro del propio sector o con otros que no siempre han reconocido de buen grado la necesidad de un común enfoque y de un recíproco apoyo solidario.

Por esta y otras razones hemos preferido no perder de vista en ningún instante el núcleo central y primario de nuestro cometido, la Salud. Ello no significa desconocer la importancia de otros factores sectoriales circunvecinos, pero que en el terreno de los efectos no pueden compararse con la nobleza vocacional de nuestra disciplina.

"Esta motivación ineludible nos ha inducido a destacar, entre otros aspectos el interés, la formación de los recursos humanos para la salud con un método docente integral, pero con la vertebración indispensable, el concurso de la ecología como ciencia auxiliar de la salud; el problema complejo de la alimentación para satisfacer necesidades en resguardo de la inta-gibilidad biológica; la participación de la comunidad y la incorporación del mundo rural con el sentido de paz social por la salud, el aumento de las inversiones porque, como en otro tiempo se dijo, la salud tiene un precio, de muy complicada estructura económica y social, y rinde un rédito que en término de bienestar se expresa en la liberación de temores, igualdad de oportunidades y convivencia humana.

"Esperamos que con las deliberaciones de esta semana y con la de los próximos años, podamos desarrollar esfuerzos combinados que serán para todos nosotros de gran beneficio. Juntos habremos de dedicamos a coordinar soluciones que reflejen con realismo nuestra habilidad individual y colectiva para resolver estos problemas. Con tal fin empeñamos nuestra colaboración solidaria para el logro del más alto nivel de salud de ciudadano de las Américas.

METAS PENDIENTES

"Estamos aún lejos de las metas anheladas, pero el camino trazado orienta nuestras acciones, para que mediante el análisis sereno de nuestros problemas internos, en el marco de un mundo sin fronteras, se sumen nuestros esfuerzos y se fortalezcan los lazos de solidaridad que aseguren a nuestros pueblos el desarrollo integral: físico, mental, social, cultural y económico a que tiene derecho todo ser humano.

"La década que ahora comienza tiene ante sí una perspectiva de trabajo realmente significativa, ante la cual será preciso sortear con inteligencia y con pericia las posibilidades que se nos brinden y aprovechar con toda la intensidad de que seamos capaces los recursos de que disponemos, ya que ellos serán siempre escasos en un continente en donde el reto de la pobreza tiende en muchas oportunidades a superar el esfuerzo humano y la destreza política.

EMBAJADA DE CUBA ACLARA INFORMACION

Santiago, a 9 de Octubre de 1972

Señor Oscar Waiss
Director de "La Nación".
P r e s e n t e.

Señor Director:

En la segunda página de la edición del domingo 8 de octubre del diario de su dirección y sin pie de firma, apareció un artículo titulado "El Che, mito y realidad en la Historia de América".

No es práctica de nuestra Embajada hacer desmentidos y durante nuestra gestión en este querido país hermano, sólo en contadas ocasiones los hemos realizado. Nos parece razonable que nuestros enemigos de clase a nivel internacional lancen toda suerte de campañas contra nuestro proceso revolucionario y sus dirigentes en una escala que va desde lo ridículo a lo infamante. Esas campañas definen a nuestros enemigos y también nos definen a nosotros, no hay que extrañarse pues mucho de ello. Pero lo que sí nos cuesta trabajo aceptar es que un organo de prensa como el que usted dirige, al que se le atribuye una posición oficial y que ha sido en múltiples ocasiones vehículo de expresiones de solidaridad del pueblo chileno con nuestra Revolución, enjuicie con tanta ligereza y desconsideración a una figura señera del Movimiento Revolucionario de Cuba y de América Latina, el Comandante Ernesto "Che" Guevara.

Deseo hacerle los siguientes comentarios al artículo mencionado:

1) No creo que el Comandante Guevara como se afirma, "a cinco años de su muerte ha llegado a representar cosas muy diferentes para hombres que están separados por la edad y la cultura". Creo que el dilema que podría plantear el Comandante Guevara es el que le señala a los hombres una posición ante la lucha revolucionaria y no la edad y la cultura.

2) Tampoco responde a la imagen del Guerrillero Heroico el artículo cuando afirma: "Pasó temporadas cuidando enfermos, demostrando al mismo tiempo un curioso sentido de la caridad humana que más tarde contrastaría con su implacable inclemencia como jefe revolucionario de Cuba". El Che fue un hombre profundamente humano y un rebelde contra la opresión y la injusticia y no existe el contrasta que se afirma en el artículo; por el contrario fue su sentido de la solidaridad humana lo que lo llevó a ser implacable con los explotadores y los asesinos de los pueblos.

3) Es deformadamente errado el artículo cuando afirma: "Poco, o tal vez nada, la política para él era algo pasajero" y cuando más adelante dice: "Así, en aventuras entre tinieblas, buscando la luz que iluminara su vida, comenzó por ir a Guatemala para ver de cerca la revuelta popular. Fue entonces donde se dio cuenta de la intervención norteamericana y reafirmó sus prejuicios en contra de Estados Unidos". El "Che" por el contrario a lo que afirma el artículo, fue un gran dirigente político de la Revolución y ello está presente en sus artículos y en sus discursos. Ha sido el Imperialismo y sus voceros los que han pretendido presentar al "Che" tal y como el artículo lo presenta, como un aventurero sin motivaciones políticas ni ideológicas. Constituye por otra parte una falta de respeto calificar un proceso revolucionario agrario y anti-imperialista como el de Guatemala, que conmovió las conciencias de este Continente, de simple "revuelta popular".

4) Sostiene el artículo que comentamos: "Con una visión casi patológica que conservó hasta su muerte, consideraba a Estados Unidos como un monstruo de siete cabezas, y en sus días de apogeo en La Habana gritaba: "Hay que cortarle las manos al Imperialismo yanqui". Falso, en primer lugar, todos los que conocieron al "Che" saben que él no gritaba, ese no era su estilo. El hablaba más bien en voz baja, suavemente y la fuerza de su palabra radicaba en su contenido y en la firmeza revolucionaria conque la expresaba. En segundo lugar, no abrigó jamás el "Che" ni prejuicios contra Estados Unidos como Nación ni odio hacia el pueblo norteamericano. Esa no es la lección de Fidel ni del Che y jamás un revolucionario cubano se ha sentido en conflicto ni con la Nación ni con el pueblo norteamericano. Nuestro conflicto es con los monopolios y con el Gobierno de los monopolios y es un tremendo error confundir imperialismo norteamericano con nación y con pueblo, y la cita del "Che" que reproduce el artículo es bien clara y no debió dar lugar a la tergiversación. Hay que efectivamente cortarle las manos al imperialismo yanqui, al que asesina en Vietnam, al que agrede a Cuba y ahora agrede económicamente a Chile. En tercer lugar la expresión "en sus días de apogeo en La Habana" lleva implícita la idea de que hubo otros días que no fueron de apogeo, lo que alienta otra vieja patraña imperialista contra el Che, contra Fidel y contra la Revolución cubana.

5) Afirma el articulista que el "Che" no estaba muy seguro de la Revolución cubana pues la iconsideraba como una aventura riesgosa para un hombre como él, acostumbrado a vivir emociones intensas". Vuelve a darnos el articulista su visión deformada de un Che aventurero y lo hace de manera contradictoria. Presentar al Che sólo movido por consideraciones "emocionales intensas", en la interpretación que el autor le da, supone desconocer el valor consciente de la emotividad revolucionaria y el profundo rigor de su pensamiento político.

6) Sostiene el articulista también, refiriéndose al Comandante Guevara: "sus ideales revolucionarios eran avanzar aunque fuera sin rumbo y la apertura de nuevos frentes guerrilleros en las selvas latinoamericanas". El Che era comunista, lo que significa algo más de un pensamiento político, una actitud consecuente en la vida, lo que significa identificar teoría y práctica revolucionaria. Sus ideales revolucionarios tenían un derrotero muy claro: liquidar el dominio imperialista y la explotación del hombre por el hombre y murió combatiendo por sus ideales.

7) Y concluye el articulista con un párrafo que la daría envidia a cualquier agencia internacional de noticias imperialistas cuando expresa: "Luego la soledad, la muerte y la visión de su cuerpo desnudo mostrando las huellas de las balas asesinas demostró que la guerrilla había tocado un punto en contra". La muerte del Che fue un golpe duro para el movimiento revolucionario, pero no entiende el artículista —como sostuviera un gran dirigente de masas latinoamericano— que "los revolucionarios aun después de muertos sirven útiles". No entiende el artículista que la figura del Che se agiganta por días y es símbolo de todos los que luchan por un destino mejor en cualquier parte del mundo. No comprenden el articulista que con la muerte del Che se ha sellado el destino de la juventud revolucionaria latinoamericana, de la clase obrera latinoamericana y que los revolucionarios no serán tales, y no podrán ser considerados como tales sino si deciden de una vez por todas a cortarles las manos al Imperialismo, y a conquistar para los pueblos sus recursos y su soberanía, y que en ese camino la obra y la vida del Che serán un ejemplo a imitar.

Señor Director, hasta a la hora de escoger título", el artículista del diario de su dirección ha sido infortunado. El Che no es leyenda ni es mito, el Che es revolucionario ejemplar.

Deseamos solicitarle un espacio, de la misma extensión y en la misma página de la del artículo mencionado, para presentar la imagen verdadera del "Guerrillero Heroico".

Lo saluda atentamente,

Mario García Incháustegui
Embajador de Cuba

Nota de la Dirección
Accedemos con gusto a la petición del Embajador.

COMPAÑIA MINERA ANDINA S.A.

llama a inscripción en el registro de Contratistas a

ESPECIALISTAS EN OBRAS IMPORTANTES DE INGENIERIA CIVIL,

con experiencia en colocación de grandes masas de hormigón.

Las inscripciones se recibirán en:

Agustinas 1235 - 6º piso-hasta el 18 de octubre de 1972.

LA NACION

INACEPTABLE INTROMISION

La Sociedad Interamericana de Prensa se ha reunido en Santiago, para celebrar su Asamblea Anual, y este solo hecho implica un reconocimiento de la normalidad y legalidad del régimen chileno, pues si no fuera así, ese organismo no habría venido a sesionar entre nosotros, acogiéndose a las condiciones de libertad irrestricta que tradicionalmente imperan en nuestra patria y a la hospitalidad jamás desmentida de nuestros ciudadanos. Cabe subrayar que en Chile pueden reunirse las organizaciones o movimientos de todas las tendencias, desde la extrema derecha hasta la extrema izquierda, situación difícil de paranagonar con la de nación alguna en el mundo.

La SIP, sigla con que es usualmente denominada y conocida, ha emitido algunos pronunciamientos sobre las libertades democráticas en el continente, las que llevan el sello que caracteriza su composición interna, ya que se trata de una Sociedad de empresarios de la noticia, ligados estrecha y directamente a grandes consorcios imperialistas, entre ellos a las compañías del cobre que han debido sufrir en nuestro país los efectos de una nueva legislación que fue aprobada por la unanimidad del Congreso Nacional, o sea por todas las tendencias políticas, tanto aquellas que apoyan al Gobierno, como las que integran su beligerante oposición.

En la parte que dice relación con Chile, la SIP ha escuchado un informe, que seguramente será aprobado, según el cual actualmente rige ampliamente ese derecho de libre información, sin restricciones de ninguna especie, pero que en el futuro se estima será mermado, con motivo de iniciativas o proyectos del Gobierno. La causa principal de estos hipotéticos peligros la hacen reposar en la intención de incluir la industria que fabrica el papel de diarios en el área social de la economía, restándola al control de la empresa privada.

Es en este punto donde la Asamblea Anual de la SIP ha entrado de lleno en la ingerencia indisimulada o en la intervención inaceptable frente a problemas que se debaten por los partidos políticos chilenos y que son de exclusiva y soberana resolución de los Poderes del Estado, a través de un procedimiento constitucional y legal que define nuestra convivencia democrática. No son los extranjeros los que deben imponernos sus criterios, buenos o malos, derechos o torcidos, ya que eso no lo permitiría nación alguna del mundo, y significa una ofensa o un desafío a la madurez política y a la dignidad cívica de nuestros compatriotas.

Actualmente es una empresa privada, unida estrechamente a una cadena periodística de extrema derecha, la que entrega sus cuotas de papel a la prensa nacional, lo que eventualmente puede implicar una presión sobre aquellos medios de comunicación social que incurran en el desagrado de los industriales. Si la fabricación corre por cuenta del Estado, será una ley, aprobada por el Parlamento, ajustada por disposiciones reglamentarias estrictas, la que garantizará el reparto oportuno e igualitario. No se ve la razón por la cual merezca más confianza el empresario privado derechista que el Gobierno de la República, elegido en comicios democráticos y libres.

La verdad es que la SIP había preparado meticulosamente la versión sugestiva y maquiavélica que acaba de conocerse en Chile, porque ella contribuye a desmejorar la imagen del Gobierno Popular, finalidad perseguida tenazmente por todos los organismos que orientan el Departamento de Estado y la CIA y expuesta sin condiciones por los empresarios, o los agentes de los empresarios, entrenados en los grandes centros de la propaganda imperialista.

PRESENCIA DE ANGELA DAVIS

La presencia de la sobresaliente luchadora por los derechos del pueblo negro norteamericano, Angela Davis, ha suscitado la simpatía espontánea de vastos sectores de trabajadores chilenos. En sus visitas a centros de trabajo y de estudio de la capital se ha podido apreciar una respuesta cálida y masiva a sus palabras, que está más allá de las tradicionales fronteras partidarias.

Son pocos los trabajadores que no conocen su estremecedora trayectoria política. En el seno de una sociedad que reserva muchas recompensas materiales para los intelectuales que reniegan de su sentido crítico, Angela Davis eligió un camino de combate frontal contra todas las formas de opresión de su país. Particularmente, puso el acento en la condición del negro norteamericano, condición que no deriva exclusivamente de su color sino de su papel en un orden social que lo acogió como esclavo en la fase inicial de la acumulación de capital. De su boca hemos podido aprender en Chile que altos representantes políticos conservadores aseguran públicamente que un niño negro no puede asistir a la misma escuela que un niño blanco. Que científicos de las más importantes universidades de EE.UU. enseñan a sus alumnos que el negro es genéticamente inferior al blanco.

Esto despierta inmediatamente el rechazo de todos los trabajadores chilenos, al margen de diferencias políticas, porque reconoce esos argumentos y su rol en todas las sociedades de clase. No son usados, en efecto, solamente en países con minorías raciales, sino también en naciones racialmente homogéneas, como Chile. Sólo que donde en el norte se dice "negro" aquí se dice "pobre". La pobreza en general -y no solamente la piel negra- es interpretada por los teóricos de derecha como el producto de una inferioridad racial y orgánica. Así queda justificado el sistema, porque la miseria es presentada como el fruto de una mayoría "inferior", no de una minoría explotadora.

El eco de indignación que arrancan las denuncias de Angela Davis en Chile nace de la identificación con los vejámenes administrados sistemáticamente a un grupo social, que también marcan la historia de nuestro país: el "roto" es el negro chileno. Esta impresión puede ser experimentada por los obreros y campesinos chilenos en su vida cotidiana, sin necesidad de conocer a fondo la innegable base racista de teorías tales como la superioridad intrínseca de los "castellano-vascos" sobre el resto de los chilenos. Con todo, también a nivel académico se expresa esa tendencia en la sociedad chilena.

La visita de Angela Davis se hace todavía más grata a los ojos de los trabajadores chilenos porque coincide con la ofensiva lanzada por la empresa Kennecott contra nuestro país. En los mismos momentos en que un consorcio imperialista, arrojando de golpe la careta "democrática" que escondía sus verdaderos propósitos, ignora la jurisdicción de un tribunal frente al cuál litigó y pretende pisotear la soberanía chilena en el terreno de la justicia, una luchadora norteamericana hace presente su solidaridad con Chile.

Es un gesto que merece ser agradecido y señala la existencia -tal como lo destacó la profesora negra- de otro EE.UU. Un EE.UU. formado por trabajadores, estudiantes y dirigentes políticos progresistas que ciertamente no comparten la visión del mundo propia de las empresas imperialistas. Deben sufrir la misma explotación que los países dependientes en el seno de su país.

Para ese EE.UU. va el saludo de todos los trabajadores chilenos.

Como Para Meditar

LO UNICO que faltaba.

Ahora resulta que los homosexuales de Estados Unidos, agrupados en la Gay Activist Alliance (GAY), están sumamente preocupados con las próximas elecciones presidenciales. Y no es para menos. Los candidatos en juego no les provocan el más mínimo interés, porque no están dentro de los planes de la institución, que no son otros que uno de sus miembros, connotado y confeso, sea jefe de la Casa Blanca. ¿Qué se imaginan?

No se trata de un simple rumor. No es cuestión de que alguien haya echado a correr la bola. La noticia ya está impresa "en letras de molde". Y de ella nos tomamos.

Saben los homosexuales que ni McGovern ni Richard Nixon son buenas varas en que puedan afirmarse. El primero, que prometió preocuparse de ellos, empieza a darles la espalda. El segundo parece no darles ninguna beligerancia. Pero, como son obstinados, harán lo posible y lo imposible para que manifiesten su apoyo a la causa sodomita y de alguna manera lo expresen.

Por una decidida acción activista no se han quedado. En agosto último, la Gay realizó una silenciosa demostración de protesta frente a la secretaría central de la campaña McGovern en Nueva York. Se sentaron en el suelo y allí cantaron y tocaron la guitarra. La policía, que poco entiende de este tipo de alineación bio-política, y, por ende, carece de sentimentalismo, los dispersó. Como es lógico, antes de retirarse, gritaron sus consignas: "El Presidente podría, por medio de una simple firma, eliminar la discriminación", "El Gobierno Federal es el mayor discriminador contra los Gays".

Además, distribuyeron convulsiva proclama de petitorio: "1) Los homosexuales luchamos por el cese de la discriminación que nos afecta en los empleos, en el alquiler de viviendas, en las inmigraciones, en las Fuerzas Armadas y en la obtención de seguros. 2) Los homosexuales bregamos por la legalización de los casamientos entre nosotros".

Aunque sobre el último punto no hacen mayor cuestión, el otro día dos sodomitas contrajeron matrimonio ante Dios y el Registro Civil. El caso insólito se produjo en Houston. La pareja prometió amarse y protegerse "hasta que la muerte los separe".

Estas nupcias oficializadas son, de alguna forma, argumentos de indudable impacto y que contribuyen eficazmente a hacer conciencia en los medios políticos que, por lo demás, ya están advertidos de que la cosa va en serio. Deberán meditar en que si las uniones maritales entre parejas del tercer sexo no son aprobadas por la sociedad, se producirán concubinatos que los de la Gay no desean por no estar de acuerdo con sus sólidos principios de moralidad.

Por otra parte, los homosexuales han sido víctimas de deshonrosas destituciones en las Fuerzas Armadas, y esto ha llegado a extremos de que ninguno puede hacer carrera, porque, a poco andar, cuando se les descubre, son lisa y llanamente dados de baja. Los superiores jerárquicos estiman que el día en que exista, por ejemplo, un general pasado al enemigo, no habrá ninguna seguridad de que las batallas se libren en el frente.

Se prohibe el ingreso de homosexuales al país, por considerar seguramente que con los que ya hay basta y sobra. Esta actitud discriminatoria no la han podido solucionar los Gay, pese a que han recurrido a sus mejores cuñas en la policía internacional.

Nadie quiere arrendarles viviendas, por razones que se caen de maduras. Los gayistas organizan reuniones bulliciosas y se supone que en ellas ocurren algunos actos "inconvenientes".

No tienen acceso a los empleos, a despecho de que han demostrado que se trata siempre de eficientes servidores, acuciosos, puntuales y de fino trato.

El movimiento insiste en que esta al margen de la política, sin negar que debe recurrir a esta vía valiéndose de simpatizantes que tienen puerta de ingreso a ciertas elevadas esferas. Uno de los argumentos que lucen es que pueden inclinar la balanza en las próximas elecciones. Sus planes son a largo plazo. Hoy un tranco, mañana otro. Y después el sillón presidencial.

Un caso para meditar.

¡Palabra de hombre!

Juan Sintierra

De Antología

"LA DEMOCRACIA MARCHA MAÑANA CONTRA EL ODIO"

(Titular de "La Segunda", 9 de octubre).

Tal vez fue un error tipográfico. El título correcto es: "El Odio Marcha Mañana Contra la Democracia".

TOPICOS

Por Jorge Jobet

Reivindicación Social y Económica del Conejo

Los conejos en Chile han servido para distraer a la infancia de sus correrías excesivas, de su espíritu aventurero y descubridor de cosas inverosímiles, y reducirla a una circulación casera y familiar por los patios o las quintas. Me refiero, por supuesto, a la infancia que transcurre en medio de la naturaleza, con sus árboles, sus aves, sus aguas, sus herramientas de labranza, sus leyendas al calor del fuego y en plena noche de los espíritus.

Todos tuvimos, la gente rural, nuestros conejos, blanquísimos unos, de un opaco gris otros, veteados de café y blanco algunos. Graciosos y leves afuera de sus jaulas rústicas, silenciosos y echados poco antes del sueño y de la larga noche de los inviernos sobre las tablas y las hojas de lechuga de sus cuartos silvestres.

Activos y juguetones, limpios como espuma, de una suavidad de oruga al tacto infantil, en todos los hogares modestos de Chile estaban los conejos como uno de los símbolos fundamentales de la chilenidad, testigos menores de la historia patria y de la existencia cotidiana de los hombres. Vivían con seguridad, sin miedo a las sartenes y cacerolas, porque el gusto nacional repelía su presencia guisada, a no ser que fuera en escabeche. La seguridad existencial del conejo estaba en el ínfimo valor que la costumbre le concedía a su cuerpo, a sus largas orejas eléctricas, a sus ojillos vivaces, a su quizás curiosa aproximación a una especie de ratón superdesarrollado, metido a grande y sin miedo a los gatos.

Nunca me he podido explicar esos resortes secretos del alma, esos vericuetos de la inteligencia y de la lengua que le permitieron al conejo gozar de la máxima libertad entre sus iguales y muy alejado de las formas peligrosas del asado, del charquicán, de la cazuela y de la empanada. Gorditos y satisfechos, siempre saltando en busca del mejor pasto y de los regalos de la huerta, constituían las banderas pacíficas de un eterno septiembre. Chile era como un modesto conejo de familia, como un interventor que empieza a sentirse dueño de su recinto, como un animal nuevo en cuyo corazón comienzan a tocar las campanas de las metas superiores.

Nuevos Roles del Conejo

La tranquilidad de su existencia se vino al suelo en el extremo meridional de la patria, por causa de una violenta calentura que los hizo multiplicarse hasta el infinito, amenazando el latifundio magallánico por la necesidad imperiosa de comerse todo el pasto y una que otra verdura que los yugoslavos de la zona hacían emerger de sus floreros. Millones de conejos hicieron de la provincia un inmenso salto al vacío. Secaban los campos, ensombrecían el cielo de por sí obscuro, vaciaban las bodegas y almacenes silvestres con sus dientes y estómagos incansables. El hombre hubo de fusilarlos en masa, envenenarlos, quemarlos. Pero los porfiados sobrevivían, fornicaban en los lugares más extraños y seguían saliendo conejitos por donde naturalmente deben salir.

Santiaguinos voraces, especuladores y alquimistas, transformaron sus cueros en hermosas pieles importadas de las más finas especies por los modistos europeos conocidas. Largos y gruesos abrigos cubrían el cuerpo de las mujeres de la clase media, a saltos por las pozas que el invierno provocaba. Como no tenían cola -los abrigos- se confundían fácilmente en las recepciones diplomáticas con los abrigos de pieles extraordinarias de las señoras con maridos poderosos. No lo hacían mal. Sólo protestaban, sin otros resultados positivos, las señoras que de regreso a casa descubrían que su abrigo de vison se había transformado en pelliza de conejo. Era como mucho. En todo caso, el conejo pasó a ocupar un lugar superior en la escala social. Mejoraron sus roles y sus niveles. No obstante estos cambios, su precio en escabeche se conservaba en los restaurantes totalmente congelado. Algo raro ocurría en el país. Cierta gente prefería la liebre al conejo.

Pese a todas las circunstancias señaladas, el conejo no era apetecido como alimento primario y básico, porque abundaban en exceso los filetes y los lomos, los pavos reales y otros animales de partidas nacionales, de otros grupos de lejanas patrias y libertades, que la burguesía traía en trenes, aviones y carretas multinacionales a las eficaces cocinas de los ricos y aún de las cocinillas a parafina de los excursionistas. Mas ¿por qué los pobres no se comían a los conejos? Insondable misterio del espíritu humano general y, en especial, de las clases desposeídas de vacunos y de otras realezas. ¿O aspiraban, tal vez, a la suprema meta de los filetes y los lomos, en un esfuerzo colectivo por salir del subdesarrollado y de la dieta de papas con chuchoca? Los investigadores de sociología casera y los especialistas en desarrollismo, que tienen un solo trabajo para miles de circunstancias, ocasiones y temas, tendrán que despejar esta incógnita. Para eso se les paga.

La Unidad Popular y el Señor Conejo

Un cuatro de septiembre triunfó la patria. Con la victoria de las fuerzas populares, se despertó con vigor el espíritu nacional, acentuándose la chilenidad. Los escasos animales mayores que la derecha derrotada no alcanzó a pasar a la Argentina, se dedicaron a la cría, el pastoreo y la reserva. La carne importada se dejó de comprar, no por falta de deseos, sino porque se nos acabó la plata. Y como tampoco había carne mayor en abundancia, decretamos la dieta rigurosa con elementos de nuestro inmenso mar, de nuestros lagos y de nuestros ríos, más algunos pajarillos a punto de ser exterminados.

La burguesía no podía pasar sin carne. Al pueblo trabajador no le apetecía el conejo, como hemos dicho anteriormente. En un almacén de ricos apareció un conejo, a manera de anzuelo para la gula. Un momio expropiado lo vio con ternura y, antes de un amén, lo puso en su bolsa, al fondo de ella para evitar la vergüenza ante familiares y amigos. A su esposa le dijo que era liebre francesa. Gozaron como negros con el banquete. El sabor de la carne volvía de nuevo por su mundo.

Se corrió la voz como reguero de pólvora. Había conejos en todos los Almac y Unicoop. La burguesía se lanzó al ataque. De diez escudos subió a veinte el cuerpo degollado del conejo. En pocos días llegó a ochenta escudos, sin cabeza y sin patas, bellamente envuelto en papel especial, con una etiqueta elegante y sin faltas de ortografía, dueño y señor de un alto y significativo destino, que nadie hubiera creído merecer. La burguesía conservó su peso.

A estas alturas del gobierno de las fuerzas populares, la reivindicación social y económica del conejo es una de las conquistas más valiosas de la patria, y una de las mejores enseñanzas -y bastante económica- para las generaciones, que tendrán que ver, de una vez por todas, que los valores, cualesquiera que sean, son simples apreciaciones subjetivas de orden metafísico y burgués, y que unos pueden ser reemplazados por otros según las circunstancias, sin menoscabo de la conservación de la especie. El conejo vale hoy tanto como el buey o la vaca, en sus justas proporciones de carne. Aún más: como no habrá filete ni lomo, la carne de conejo pasa a ser ahora una primicia, un vellocino de oro, un Shangri La, el Edén a que todos aspiramos. Habrá que cultivar intensivamente el conejo.

Los altos valores de un país, aquellos que por holgazanería mental son dejados en naftalina, vuelven en los procesos de cambio a cobrar méritos increíbles. Por ejemplo, el folklore y la tradición, los usos y costumbres populares, vienen a alimentar las exigencias de este nuevo espíritu nacional que despierta en nosotros como la canción de los grillos en la noche. Llegan en forma silenciosa, nos invaden y dominan en corto tiempo, transformándose en necesidades perentorias. El conejo, simple animalito ayer, mirado en menos por una soberbia importada, constituye en estos momentos una auténtica pieza de museo que, ojalá, por nuestra inteligencia y buena disposición, aparezca rápidamente multiplicado en todas las mesas de Chile. Se ahorran divisas y se fomenta una promisoria industria nacional, a la vez que se retorna, en el mejor sentido del término, a las fuentes transparentes y vitamínicas de nuestro rico pasado castellano-godo-mapuche.

MIERCOLES GREMIALES

EN INDUSTRIA DEL PAN EL UNICO SUDOR QUE NO SE PAGA ES EL DEL TRABAJADOR

Problema económico moviliza a los obreros panificadores. La necesidad de racionalizar una industria vieja como el tiempo.

El bluff de la harina para desmejorar imagen del Gobierno Popular.

Por Luis Gómez Pardo.

EL PAN YA LISTO es sacado del horno, pero detrás de ese producto hay horas de agotadora labor, que muchas veces no son bien remuneradas. Una situación que lucha por solucionarla la Federación de Obreros Panificadores de Chile.

DURA FAENA es la que tienen que realizar los trabajadores panificadores para que el vital alimento que producen llegue a todos los hogares de los chilenos. En la foto, un aspecto de las labores en una panadería.

VIEJO COMO EL TIEMPO, OFICIO DE PANADERO SIGUE TENIENDO VIGENCIA

EL FILOLOGO español, Eduardo Benot, señaló en una ocasión, hace ya mucho tiempo: **"Sabemos como se llama Atila e ignoramos el nombre del inventor del pan"**. ¡Y cuánta razón tenía! La aparición de este esencial alimento en el mundo se pierde en la noche de los tiempos y, sólo para dar una idea de su antigüedad, podemos recordar que, según la Historia Sagrada, cuando Adán y Eva fueron expulsado del Paraíso, fueron condenados a "ganarse el pan con el sudor de su frente". Es que el pan ha estado siempre vinculado al hombre. Los judíos, por ejemplo, reclamaron a Moisés, durante el trayecto a la Tierra Prometida, porque los había sacado de Egipto, donde tenían pan con abundancia. Claro que es conveniente recordar que para comer el pan de ese tiempo había que tener una dentadura a prueba de balas, porque los exámenes que han hecho sabios de nuestro tiempo, señalan que el pan que comía el pueblo en aquella época era durísimo, debido a la forma en que se le confeccionaba. Pero vamos por partes en esta breve síntesis de la historia del pan, que consigo lleva otra historia, la de aquellos que tenían a su cargo la preparación de este alimento.

Plinio, en su Historia Natural, dice que la leyenda atribuía a Deméter, la Diosa de la Tierra Fecunda y los Cereales, la invención del pan, en tanto que Pausanias afirma que Arcas, rey de Arcadia e hijo del Dios Zeus, enseñó a sus súbditos a fabricarlo. Sin embargo, excavaciones hechas en Troya permitieron encontrar elementos para moler granos, lo que podría indicar una existencia anterior del pan. Pero aún hay más: los Pelasgos, que según los antiguos constituían el pueblo más primitivo, también —de acuerdo a los historiadores— conocían el pan.

Pero saltémonos un poco en la Historia, que es muy larga para el espacio disponible, y vámonos a Grecia. Allí, sus habitantes se alimentaban en un principio con una pasta de harina de cebada que se llamaba cibaria pero ya en los tiempos de Solón se conocía el pan en las comidas de los pritanos, generalizándose después su uso a todas las clases sociales. Allí, en el Siglo V, surgen los primeros panaderos, conocidos entonces como **artopoioi** o artokopoi.

En latín las palabras **pistor**, panadero y **pistrina** o **pistrinum**, panadería, provienen del verbo **pinsere**, atribuyéndose a Pilumnus, hermano de Picumnus, la invención del arte de moler el trigo. Latinos fueron los esclavos que primeramente se desempeñaron como panaderos en el Imperio Romano, pero luego estos profesionales fueron importados de Grecia, debido a su mayor especialización.

LOS PANADEROS

Muchos altibajos tendría con el tiempo— en el Imperio— la profesión de panadero. Algunos libertos que desempeñaban tal misión alcanzaron a reunir grandes fortunas, otros, en cambio, debieron soportar períodos en que los soberanos decidieron que el pueblo debía recibir el pan gratis, pasando, por lo tanto, a convertirse en funcionarios del Estado y, con ello, a resignarse a recibir sueldos que no se destacaban por su prodigalidad.

En Roma, incluso, los panaderos llegaron a agruparse en Colegios y muchos recibieron la autorización para participar en las elecciones municipales. Trajano reorganizó estos colegios y determinó de una manera clara su estado jurídico. Honorio fijó precio de un **nummus** por cada libra de pan.

Con el correr del tiempo, los **pistores** o panaderos, gozaban de grandes privilegios, no sólo en Roma, sino también en Constantinopla, aunque también tenían grandes y pesadas obligaciones.

Otro salto en el tiempo y la Historia.

En el siglo XVIII ya se había extendido prácticamente a todo el mundo habitado el consumo de pan de trigo. En 1787, se ensayaron por primera vez las máquinas amasadoras en Viena y Holanda. Dos años después, se emplearon en Génova. Sin embargo, su uso no se extendió mucho sino hasta 1810, cuando Lemberg, de París, construyó aparatos verdaderamente prácticos, que en 1830 fueran perfeccionados por Fontaine.

En nuestro país, el gremio de los obreros panificadores puede ser señalado como uno de los más combativos, aunque sus dirigentes actuales aseguren que ahora ese espíritu se ha diluido un poco debido a las conquistas sociales que han logrado.

Sin embargo, pese a las grandes batallas gremiales libradas por los panificadores, actualmente, se encuentran abocados al problema de constituir uno de los sectores laborales más desamparados económicamente.

Pero eso lo veremos en otra crónica.

EL PROBLEMA de los salarios será solucionado hoy en una importante reunión.

Dijo dirigente panificador:

"INFLAN" EXAGERADAMENTE EL PROBLEMA DE LA HARINA

EL PROBLEMA de la falta de harina ha sido agrandado por sectores interesados, con fines que resulta fácil colegir. Es cierto que hubo alguna escasez, pero ella fue relativa".

El dirigente máximo de los obreros panificadores, Luis Gutiérrez, Secretario General de la Federación de estos trabajadores, aclara qué ha sucedido al respecto.

"El problema podríamos decir que fue muy leve y que prácticamente está solucionado con la llegada de barcos que traen trigo. Claro que ello fue aprovechado para inflar un problema que no tenía las dimensiones que se le quiso dar. De ello se aprovecharon algunos industriales, que nos dejaron gente fuera de las panaderías, alegando que no tenían harina.

La Federación —agregó Gutiérrez— **envió dos representantes para que integraran la Comisión de Distribución de Harina en Santiago, ya que en la capital es donde se produjo este problema que, repito, no tuvo las características con que fue presentado y tiende a solucionarse. En provincias prácticamente no pasó nada".**

De esta manera fue desvirtuada otra campaña que la oposición ha estado realizando con fines que está demás explicar. Porque si el dirigente máximo de los trabajadores del pan, que sabe mejor que nadie cómo es el problema, niega que el asunto tenga la trascendencia que se le ha asignado resulta lógico pensar que todo lo demás que se diga al respecto tiene un fin que, pese a estar escondido, es más claro que el agua.

Dicen trabajadores del pan:

RACIONALIZACION DE LA INDUSTRIA ES ALGO VITAL PARA PRODUCIR MAS

"LA RACIONALIZACION de la industria es indispensable para que los trabajadores panificadores podamos entrar a producir más".

La frase expresada así casi sorpresivamente hizo mirar al reportero con aire de interrogación a Luis Gutiérrez, quien la había pronunciado.

El Secretario General de la Federación de Obreros Panificadores explicó de inmediato. **"Acá en Santiago existe un número de más o menos 500 panaderías, cantidad excesiva, ya que con sólo doscientas de ellas bien instaladas se puede abastecer en buena forma a toda la población de la capital.**

"El número de las panaderías ha ido creciendo desmesuradamente —agregó—, **ya que muchas personas se han instalado con industrias que sólo tiene el nombre de tales. Emplean sistemas antiquísimos y su producción es baja. Hay que considerar que de acuerdo a los convenios existentes, cada trabajador debe producir dos quintales diarios, y las panaderías chicas no alcanzan a elaborar todos los quintales que les correspondería de acuerdo al número de trabajadores que tienen, con lo cual hay una menor producción.**

"Muchas de estas panaderías, además, son del tipo artesanal. A nuestro entender, las primeras que deben desaparecer son las amasanderías, que aparte de entregar un producto de menor peso por unidad, cobran más caro por éste, perjudicando, así, al consumidor. Luego vendrían aquellas que tienen una producción muy pequeña".

LAS DOSCIENTAS

Gutiérrez estima que en Santiago deben quedar en funcionamiento sólo doscientas panaderías. **"Claro que ellas deberán contar con todos los elementos y estar bien instaladas. Que conste que estoy hablando de buenas instalaciones y no de mecanización, porque ésta aún no puede ser puesta en práctica en nuestra ciudad.**

"Ahora bien, siguió, **concentrando la producción en establecimientos bien organizados y mejor instalados, se puede llegar a una mejor distribución del producto, el que además será de una calidad superior. Por otra parte, se asegurará un peso correcto y habrá un mejor control de la industria, terminando de esta manera con los abusos que se pudieran intentar.**

"Para nosotros —finalizó— **la industria actualmente está totalmente desordenada. Las panaderías chicas, en gran parte, "trabajan a la mala"; eluden las imposiciones y cometen otras infracciones. Concentrando las industrias en las grandes panaderías se terminará con estos hechos y, lo que resulta más interesante, no se producirá cesantía, ya que las industrias mayores, debido al aumento de trabajo que experimentarán, podrán absorber a los obreros de las panaderías chicas que deban cerrar. Si se quiere que nosotros colaboremos con una mayor producción, primero se debe ir a la racionalización de la industria. Después conversamos el resto".**

Y DICEN QUE NO GANAN

También Gutiérrez se refirió a las utilidades de los industriales del pan. **"Se quejan que no ganan plata, que no tienen utilidades** —dijo—, **pero hay en estos momentos más de doscientas solicitudes de patentes para nuevas panaderías. Nosotros no estamos de acuerdo en que se concedan dichas patentes, porque así sólo se agravará el desorden que actualmente existe en la industria. Por otra parte, cabe destacar el hecho que esas panaderías no se instalarán en los barrios o poblaciones nuevas, sino en las antiguas. Si fuera contrario el caso, si esas panaderías fueran para los nuevos barrios, quizás si nuestro pensamiento fuera diferente".**

¿Pero nadie ha hecho caso de sus planteamientos? —preguntamos.

"Bueno, respondió, **el asunto ha interesado vivamente al Ministro de Economía, Carlos Matus, quien ordenó que una comisión, la cual nosotros integramos, estudiará este problema".**

MECANIZACION

Antes de agotar el tema preguntamos a Gutiérrez algo que nos había quedado rondando en la mente: la mecanización. ¿La rechazan los panificadores o estiman que a la larga tendrán que aceptarla?

"Con el tiempo lógicamente que tendrá que venir la mecanización de la industria, pero ahora no es el momento de aplicarla, porque traería mucha cesantía. Le repito; la mecanización tendrá que venir alguna vez, pero no se puede aplicar de golpe y porrazo. Creemos que es algo a largo plazo".

PANIFICADORES BUSCAN MEJORAR SUS SALARIOS

EL NUEVO JORNAL que deberán ganar los obreros panificadores es el principal problema que enfrentan los dirigentes de la Federación de Obreros Panificadores de Chile, cuyo Secretario General es Luis Gutiérrez.

"En el Pleno Nacional que realizamos durante los días 1º y 2 de septiembre pasado, nos señaló Gutiérrez, **acordamos por amplia mayoría presentar un pliego de peticiones, que como lo señala la Cláusula 8, puede ser presentado con 60 días de anticipación al 31 de diciembre del presente año, fecha en que vence el acta de avenimiento a nivel nacional.**

"Sin embargo, prosiguió el dirigente, **en esa fecha no se conocía el índice del costo de la vida como ahora, por lo que han variado las condiciones.**

"En ese acuerdo que le señalaba anteriormente se establecía que los pliegos se presentarían por zonas, ocho en total, a través de todo el país, pero ya nos están llegando comunicaciones que indican que los panificadores no estarían de acuerdo con esperar hasta diciembre para discutir un nuevo pliego de peticiones.

"La situación se decidirá el miércoles (hoy) **en una reunión a la que han sido citados todos los secretarios regionales y presidentes sindicales de la provincia de Santiago. Allí se verá si se pide el aumento de acuerdo al alza del costo de la vida o se lucha por un nuevo pliego."**

Gutiérrez hace una pausa y luego señala que la posición de los trabajadores panificadores sería justa si pidieran que el aumento se hiciera a partir del presente mes.

"Nosotros - dijo- **constituimos uno de los gremios más postergados en cuanto a salarios se refiere. Los que tenemos son de los más bajos, pese a que la profesión que tenemos requiere especialización y prácticamente es un arte".**

Nos entrega antecedentes sobre los salarios, que se dividen entre los "con té" y "sin té". Así tenemos que el que trabaja en las bateas gana E° 54,86 diarios "con té" o E° 53,29 "sin té". En la misma forma, el Cocedor gana E° 50,26 o E° 48,69; el "Palanca" E° 46,88 o 45,31 y el oficial, que conforma más o menos el 90 por ciento de la gente que trabaja en las panaderías, E° 44,91 o 43,34.

De acuerdo a lo acordado en el Pleno Nacional en referencia, los panificadores iban a solicitar que los salarios vigentes se reajustaran en un ciento por ciento al 31 de diciembre del presente año, pero como dice Gutiérrez, el alza del costo de la vida "nos comió dicho aumento" por el cual tendrían que esperar casi tres meses más. Por esta razón, es muy probable que en la reunión de hoy los dirigentes decidan pedir que el alza de los salarios se produzca este mes de octubre que estamos viviendo.

También tendrán que decidir los dirigentes sobre el porcentaje de aumento para las regalías de que actualmente gozan los trabajadores de las panaderías.

Claro que una medida de esta naturaleza producirá dificultades. Ya los dirigentes han "olfateado" algo en este sentido. Gutiérrez señaló al respecto: **"Nosotros sabemos que industriales van a recurrir a nosotros decidimos pedir que nos adelante el pago del reajuste. Ya hemos tenido conversaciones que plantearían problemas de costos, pero sin duda alguna que ese no es problema nuestro. Nosotros, como dirigentes gremiales, tenemos que ver la situación de nuestros representados, que diga todo lo que quiera, están atravesando un difícil momento debido a los bajos salarios, hecho que debe ser resuelto.**

EL PLIEGO

Los obreros panificadores en su pliego de peticiones también pedían un aumento significativo de sus jornales. También pedían la nivelación de los sueldos y regalías donde existiera un trato uniforme para el país; solicitaban un 2 por ciento de la imposición para incorporarlo al $ 33 [illegible] financiar la indemnización por años de servicios para el pago de aguinaldos, feriado anual de 15 días hábiles, que no se trabaje el Día del Obrero Panificador, entre otros.

Ahora, con una nueva situación, ya vigente, el gremio deberá estudiarla y decidir al respecto.

Como se puede apreciar, Gutiérrez - **es un problema que, por esta razón, ha despertado el interés de la Federación y nosotros, en este sentido, [illegible] será el Día D.**

LA FEDERACION

Nacida en Talca alrededor de 1938, la Federación de Obreros Panificadores de Chile tuvo en la cualidad de aglutinar a los trabajadores del pan, que son 15.000 en total, pertenecientes a 72 sindicatos distribuidos de Arica a Punta Arenas.

Antes hubo muchos sindicatos, que llevaron una combativa existencia pero en numerosas ocasiones no tuvieron siquiera personalidad jurídica. Pese a ello, sólo con la creación de la Federación los obreros panificadores vieron hacer escuchar su voz, pese a estaban muy atrás en relación a otros sectores laborales en cuanto a conquistas sociales y económicas se refiere.

Los dirigentes de la Federación señalan que en 1961 recibieron el impacto más serio, ya que durante el Gobierno de Alessandri realizaron una huelga que duró 21 días y la perdieron quedando el gremio desorganizado.

Su actual directiva es la siguiente: Secretario General, Luis Gutiérrez; [illegible] Subsecretario General, [illegible] Moreno; Tesorero, Luis [illegible] Lorca; Secretarios de Organización, Segundo Ranco y [illegible] Cañupán; Secretario de Cultura y Deportes, Manuel Zúñiga; Actas y Correspondencia, Antonio Painemal.

No queremos seguir siendo pájaros raros. Vamos a VIEXPO en la Quinta Normal antes que termine

Esta tarde

CAMARA VOTA ACUSACION CONTRA FEDERICO WOLFF

Insólito informe de la Contraloría a la Comisión Acusadora

Esta tarde se informará, en la Sala de la Cámara de Diputados la Acusación en contra del Intendente de Bío Bío, Federico Wolff luego que la Comisión de Acusación aprobara por tres votos contra cero el libelo presentado por los parlamentarios de oposición.

En la sesión de ayer en la mañana, la Comisión de Acusación, que designó al diputado democratacristiano Juan Argandoña como informante, conoció un informe de la Contraloría en el que se señala que el Reglamento de Transmisiones de Radiodifusoras está derogado por el Estatuto de Garantías Constitucionales.

De esta manera, la Contraloría suscribió la tesis de la oposición respecto de que la medida adoptada por el Intendente de Bío Bío en relación a la clausura de Radio Agricultura de Los Angeles, se basó en un reglamento no vigente.

Parlamentarios de izquierda hicieron presente su extrañeza por el insólito informe ya que el Contralor tomó recientemente razón del decreto del Ejecutivo de clausura de la Radio Minería en Viña del Mar por término de concesión, basado precisamente en el Reglamento de Transmisiones de Radiodifusoras, que hoy sostiene la Contraloría estaría derogado.

Además, destacaron que mal puede considerarse derogado el citado reglamento ya que se encuentra en trámite un proyecto de ley que modifica este reglamento.

Por último, manifestaron su extrañeza porque a a dos años de haberse aprobado el Estatuto de Garantías, y después de haber tomado razón de decretos basados en ese reglamento, la Contraloría venga a determinar ahora que se encuentra derogado.

Contralor Héctor Humeres: sugestivo informe de la Contraloría a la Comisión de Acusación contra el Intendente de Bío-Bío.

GRAN APOYO RECIBE ASAMBLEA DE MEDIOS DE COMUNICACION

Trabajadores de todo el país han adherido al evento destinado a denunciar las maniobras que la SIP intenta contra nuestra Patria.

Una romería hasta el monolito, en homenaje a Fray Camilo Henríquez, efectuaron al mediodía de ayer los periodistas, camarógrafos y demás trabajadores de los medios de comunicación, que participan en los actos de repudio a la reunión que efectúan en Chile los empresarios de la Sociedad Interamericana de Prensa, SIP.

Los consejeros nacionales del Colegio de Periodistas, Augusto Olivares y Gustavo Pueller, y el consejero regional de dicho organismo Julio de Bittencourt, colocaron una ofrenda floral al pie del monolito que se levanta en el Cementerio General.

Al mismo tiempo, los trabajadores, entre los que se encontraban representantes de provincia, rindieron también un homenaje al fundador de la prensa obrera, Luis Emilio Recabarren y al periodista revolucionario Elmo Catalán.

Hasta el camposanto concurrió Aida de Catalán, madre del periodista inmolado en Bolivia por el imperialismo, quien comprometió su asistencia al acto que se efectuará hoy a las 19.00 horas, en la Escuela de Periodismo de la Universidad de Chile.

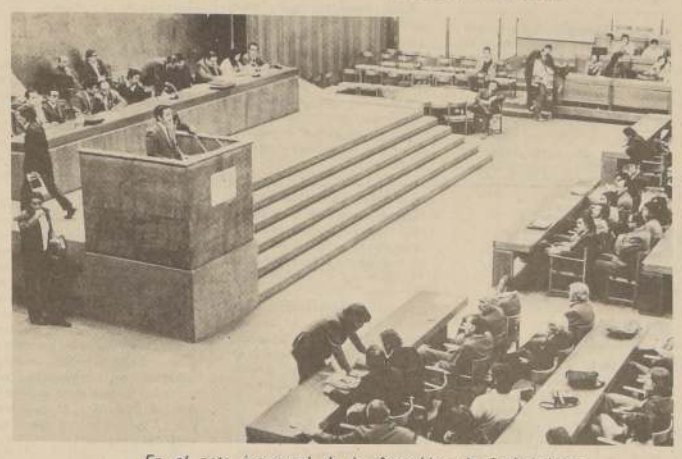

En el acto inaugural de la Asamblea de Trabajadores de los Medios de Comunicación, el Ministro Secretario General de Gobierno, Hernán del Canto, hace uso de la palabra. Al fondo los dirigentes de Sindicatos, Federaciones, CUT y del Colegio de Periodistas presiden la magna asamblea.

ACTOS

Ayer a las 18.00 horas, los trabajadores que participan en la reunión de los medios de comunicación, efectuaron un acto de masas en el casino de la editorial Quimantú, Avenida Santa María 076.

A las 20.00 horas, en tanto, se iniciaron los trabajos de las distintas comisiones, en las que participan un elevado número de trabajadores. Las sesiones se llevan a efecto en el tercer piso de la torre del edificio "Gabriela Mistral", ex Unctad.

ADHESIONES

Los trabajadores han manifestado su más amplio repudio a los empresarios de la Sociedad Interamericana de Prensa que se reúne actualmente en el Hotel Sheraton de Santiago y han hecho llegar diversas adhesiones y telegramas de apoyo a la Asamblea de los medios de comunicación.

Los sindicatos y organizaciones que se adhirieron son los siguientes.

1.- Sindicato Editorial Quimantú.

2.- Eduardo Morral, Sindicato de operadores de cine de Chile.

3.- Sindicato de Radiocontroladores de Chile.

4.- Daniel Ruiz, dirigente del Sindicato de Trabajadores de Radio y Televisión de Magallanes y director de la radio la Voz del Sur de Punta Arenas.

5.- Alfonso Calderón, Director de la Escuela de Periodismo de la Universidad Católica de Chile.

6.- Carlos Pulgar, Presidente del sindicato de periodistas de Concepción.

7.- Miguel Ibáñez, por los Trabajadores Radiales de Concepción.

8.- Asamblea General de Estudiantes de la Escuela de Periodismo de la Universidad de Chile.

9.- Asociación Venezolana de Periodistas.

10.- José Luis Alcázar, Secretario Ejecutivo de la Federación de Trabajadores de Prensa de Bolivia.

11.- Residentes norteamericanos del Boletín "Frente de Información Norteamericana."

12.- Frente Brasilero de Informaciones.

13.- Sindicato de Canal 9

14.- Sindicato Profesional de Periodistas de Valparaíso.

15.- Federación de Obreros de Imprenta de Valparaíso (FOICH)

16.- Escuela de Periodismo de la Universidad de Chile de Valparaíso.

17.- Cooperativa del diario "La Unión" de Valparaíso.

18.- CUP radial de Valparaíso.

19.- CUP publicistas de Valparaíso.

20.- CUP televisión de Valparaíso.

21.- Sindicato Profesional y obreros "Diario El Sur".

JUAN JOSE TORRES ENVIO CARTA A LA SIP

El General Juan José Torres, ex Presidente de Bolivia envió una carta a la Sociedad Interamericana de Prensa para hacer presente "la dramática situación en que se encuentran los periodistas profesionales de Bolivia, encarcelados, extrañados y perseguidos por el gobierno de ese país".

La carta del General Juan José Torres, señala textualmente:

"Señores
Sociedad Interamericana de Prensa
PRESENTE

Señores:

Me permito llamar la atención de la conferencia que la Sociedad Interamericana de Prensa (SIP) está realizando en esta capital, sobre la dramática situación en que se encuentran los periodistas profesionales de Bolivia, encarcelados, extrañados y perseguidos por el gobierno de mi país.

Al efecto entrego a ustedes, una lista no completa, de los periodistas que se encuentran extrañados de Bolivia en distintos países latinoamericanos. Estos periodistas son los siguientes: Víctor Hugo Carvajal, Eliodoro Ayllón, Juan Carlos Salazar, Oscar Peña Franco, Humberto Escalfor, Andrés Soliz Rada, Raúl Rivadeneira, René Carvajal, Mario Marañón Zárate, Luis Soruco, Hormando Vaca Díez, Bismarck Kliedenk, Horacio Alcazar, Jorge Claros Lafuente, Néstor Taboada Terán, Iván Paz C., Luis Peñaranda, Carlos Andrade, Carmelo Andrade, Adolfo Ugarte, Reynaldo García, Luis Antezana, René Bilbao Villazón, Juan León Cornejo, Daniel Rodríguez, Eduardo Acarruiz, Fredy Arispe, Jorge Canales, Percy Camacho Flores, Willy Camacho Flores, Oscar Terrazas Ayala, Milton Arias Pedraza, Andrés Kuajara, Waldo Barriga, José Nogales Nogales, Raúl Cardona, Julio Quiroga, Jorge Mancilla Torres, Carlos Arce Zabaleta, Alberto Bailey Gutiérrez, Clovis Díaz, Gonzalo Otero, Augusto Montecinos, Adolfo Pedelman, Aldo Kuaclini, Mirella Sellum, Norma Barón Lijerón.

Los empresarios bolivianos que asisten a esa conferencia podrán proporcionar a ustedes detalles más exactos sobre la labor que cumplían los periodistas que he mencionado, puesto que la mayoría de ellos se desempeñaba profesionalmente en sus empresas.

Merece mención especial el caso del periodista Oscar Nuñez que fue asesinado por la policía política del régimen en la ciudad de Cochabamba.

No me refiero a la clausura de numerosos órganos escritos y orales de la prensa popular boliviana porque no me consta su afiliación en la SIP e ignoro si esa organización considera la situación de los medios periodísticos que no forman parte de ella.

En mi condición de ex Presidente de Bolivia he sido varias veces aludido por la Sociedad Interamericana de Prensa. Ahora, espero que esa organización tome en cuenta los datos que proporciono para una correcta evaluación sobre la libertad de prensa en Bolivia.

Con este motivo, saludo a Uds. atentamente

Juan José Torres

CAMARA DE DIPUTADOS

Sesión ordinaria en martes 10 de octubre de 1972
(A LAS 16 HORAS).

No se llevó a efecto por falta de quórum reglamentario.

En el momento de declararse frustrada la sesión, se encontraban presentes en la Sala los siguientes señores Diputados:

Acevedo P., Juan; Andrade V., Carlos; Atencio C., Vicente; Barahona C., Mario; Buzeta G., Fernando; Cabello P., Jorge; Cantero P., Manuel; Carvajal A., Arturo; Cerda G., Eduardo; Ferreira G., Manuel; Fuentealba C., Clemente; Fuentealba M., Luis; Gustavino C., Luis; Klein D., Evaldo; Marín M., Gladys; Morales A., Carlos; Olave V., Hernán; Ortega R., Leopoldo; Ríos R., Héctor; Robles R., Hugo; Rodríguez V., Silvio; Sabat G., Jorge; Salinas C., Edmundo; Solís N., Tomás, y Toro H., Alejandro.

La nómina de los señores Diputados asistentes se publica en conformidad con lo dispuesto en el artículo 175 del Reglamento.

ROBERTO GUERRERO GUERRERO

Jefe de la Redacción de Sesiones

COMPAÑIA CHILENA DE ELECTRICIDAD S.A.

El señor Gilberto Oyanedel González ha sido designado Director de esta Compañía, en representación de la Corporación de Fomento de la Producción, en reemplazo del señor Alberto Texier Cortés, quien renunció a su cargo.

RECONOCIMIENTO DE ITALIA A CONNOTADO EXPORTADOR DE PRODUCTOS CHILENOS

Gracias a un decreto dictado por el Presidente de la República de Italia, ha sido nombrado Caballero de la Orden al Mérito al Sr. David del Curto Libera, por su fructífera labor en relación al acercamiento fraternal y comercial entre Chile e Italia.

En sesión especial

SENADO DENUNCIO MANIOBRA DE LA EMPRESA KENNECOTT

Y como siempre los derechistas se restaron a la crítica, amparados en que "nunca fuimos partidarios de descontar las utilidades excesivas de las compañías norteamericanas por razones de principio."

Senadores de todos los partidos políticos, excepto los nacionales, tuvieron duras frases para condenar la agresión de la compañía norteamericana Kennecott en la sesión especial del Senado realizada en la mañana de ayer.

La sesión fue convocada exclusivamente para denunciar las maniobras del consorcio yanqui, pero sin embargo causó extrañeza la posición del Partido Nacional esbozada por el senador Bulnes quien dijo que **"no fuimos nunca partidarios de descontar las utilidades excesivas de las compañías norteamericanas por razones de principio"**.

Al término de la sesión se acordó enviar un cable al senado francés para dar a conocer a los parlamentarios de ese país la forma en que fueron nacionalizadas las minas de cobre y el derecho jurídico que Chile reclama.

La proposición la hizo el senador de la Izquierda Cristiana, Alberto Jerez, y el texto de ella es el siguiente: "Hacemos presente la agresión y el daño a la soberanía nacional que significa la agresión de la Kennecott, al obstaculizar el comercio exterior de cobre nacionalizado conforme a la Constitución chilena y con todos los poderes públicos".

VALENTE ROSSI

A nombre del Partido Comunista habló en la sesión el senador Luis Valente Rossi quien manifestó: "La soberbia imperialista hace tabla rasa de las resoluciones de las Naciones Unidas". Agregó que este era otro eslabón de la cadena de atentados del imperialismo contra nuestro país, que antes se había expresado en la negativa a conceder préstamos internacionales, embargo de bienes en Estados Unidos y otras mil formas de agresión.

ALBERTO JEREZ

El senador de la Izquierda Cristiana, Alberto Jerez, señaló en su intervención que la actitud de Kennecott constituía la segunda ofensiva del imperialismo, superando el bloqueo invisible de que había sido víctima nuestro país desde que Allende asumió el gobierno.

La acción de Kennecott, dijo, es "política y vengativa. Ha llegado la hora de la Unidad Nacional para defender el interés de Chile, terminó declarando.

RICARDO VALENZUELA

El senador demócratacristiano por O'Higgins Ricardo Valenzuela agregó por su parte: "Las discrepancias con la Unidad Popular son para casos internos. Aquí hay una legitimidad indiscutible de nuestros derechos. "La juridicidad de nuestra posición, dijo, está avalada por el pueblo, el Congreso, la moral y la Justicia.

PATRIOTAS

Francisco Bulnes y Pedro Ibáñez, poderoso industrial de Valparaíso, hablaron a nombre de la derecha. Sus palabras fueron la nota gris en medio de las intervenciones condenando la agresión de la Kennecott.

El senador Bulnes enfáticamente culpó al gobierno de ser el causante de la situación al descontar las utilidades excesivas de las grandes compañías norteamericanas de cobre. Recalcó que "fuimos partidarios de que no se descontaran las utilidades excesivas por una razón de principios y porque temíamos las consecuencias". En ningún momento de su "brillante intervención patriótica" Francisco Bulnes recordó que las mismas empresas reconocieron ante los Tribunales chilenos que efectivamente tuvieron utilidades excesivas mientras explotaron el cobre en nuestro país.

Más adelante, y tratando de defender a las compañías con un lenguaje retorcido, Bulnes sentenció "no hay razón alguna para acusar a Estados Unidos por lo que está ocurriendo ya que no sabemos de que se trata, más cuando esta es una compañía privada que nada tiene que ver con el gobierno mismo de ese país". La inteligente frase del senador derechista pasará a la historia junto a otras tantas que se han pronunciado en el Senado en defensa de los intereses extranjeros, en vez de los nacionales.

INFALTABLE

El infaltable Juan de Dios Carmona, demócratacristiano, no pudo dejar pasar esa sesión especial sin antes dar a conocer un documento que calificó el mismo de "sensacional".

Se trataba de un extracto del artículo aparecido en el diario "Worker Press" de Londres el 25 de abril del presente año, titulado "El nuevo hombre del PRU, El Kremlin".

En esa publicación que, Carmona pidió que se adjuntara a un oficio que fue enviado a la Cancillería se informa: "el gobierno soviético ha acordado asegurar las corporaciones norteamericanas contra el riesgo de expropiación en los países subdesarrollados". Agrega: "la firma soviética, Ingosstrakh, ayuda ahora a salvaguardar las inversiones norteamericanas en Africa, Asia y América Latina". Termina el artículo: "Entre las inversiones aseguradas por el trato están las pertenencias norteamericanas en Chile, gobernado por una coalición de social-demócratas, stalinistas y liberales".

Como puede verse el tono de la información del diario británico es totalmente anticomunista y en base a ella Carmona ha tratado de embarcar al Senado para que oficie a la Cancillería a fin de que esta confirme la veracidad de ese artículo.

Bastante pobre en asistencia estuvo en la mañana de ayer la sesión especial donde se denunció a la Kennecott. En la bancada democratacristiana brillaron por su ausencia casi 15 senadores de esa colectividad. Para que hablar del PIR. Nadie de sus senadores se hizo presente. Los Nacionales aportaron dos: Francisco Bulnes y Pedro Ibáñez.

Hoy en la Cámara

REAJUSTE SE TRATA EN SESION ESPECIAL

En sesión especial convocada para las 11 horas, la Cámara tratará hoy el proyecto de reajustes para los sectores público y privado, en su tercer trámite constitucional.

La Comisión de Hacienda de la Cámara trabajó durante todo el día de ayer en el proyecto para completar el informe que se presentará hoy a la Sala.

El Ministro de Hacienda, Orlando Millas, se hizo presente en la reunión de ayer para insistir en algunos criterios del Ejecutivo, fundamentalmente referente al financiamiento, señalando que espera que la Cámara no insista en los errores que fueron corregidos en el Senado.

Destacó Millas que el Ejecutivo repondrá por la vía del veto las disposiciones rechazadas sobre la Comisión Paritaria CUT-Gobierno, el bono cada cuatro meses, el sistema de impuestos progresivos a los bienes raíces y las modificaciones al sistema de tributos a los DFL 2.

¡No a la violencia imperialista!

¡No a los embargos del cobre chileno!

Solidaridad con Vietnam

Mapu

Activo antimperialista
HOY Miércoles-18 hrs.
Teatro Normandie

Desde Madrid informan

REGRESO DE PERON A ARGENTINA ES TODAVIA UNA INCOGNITA

MADRID, 10 (UPI).— La mesa directiva de "las 62 organizaciones" gremiales peronistas no sabe aún, "ni siquiera aproximadamente", cuándo regresaría a su patria el ex mandatario Juan Perón.

Rogelio Coria, uno de los cinco integrantes de la citada mesa, hablando "en nombre de mis compañeros" y a pregunta sobre cuándo regresaría Perón, respondió que "pensamos que sea cuanto antes, pero es imposible determinar una fecha, porque no estamos en condiciones de determinarla. En nombre de mis compañeros puedo decirle que, de ninguna manera, podemos establecer una fecha. Ni siquiera aproximadamente. No estamos en condiciones de hacerlo".

Coria dijo que se habían reunido con Perón "el sábado, pero más bien se trató de una reunión de camaradería, de saludo, en la que sostuvimos una charla bastante larga. Después, el domingo; pero fue una fiesta con motivo de sus cumpleaños, y ayer, durante tres horas y media en la que hemos hablado largamente de la situación del país así como también de la estrategia establecida para el Movimiento Gremial".

En la citada reunión, añadió Coria, estuvieron presentes, además de los integrantes de la mesa de las 62 organizaciones, José Rucci, Secretario General de la Confederación General de Trabajadores, y Héctor Cámpora, delegado de Perón en la Argentina.

"Con el General Perón intercambiamos puntos de vista sobre la estrategia a seguir para lograr las coincidencias de los diez puntos expuestos por Perón, que no solamente son a nivel de las fuerzas armadas, sino también a nivel de todos los sectores", puntualizó Coria.

EXPECTATIVA

Coria manifestó, asimismo, que "nuestra próxima reunión con el General será el viernes y después viajaremos a Buenos Aires, donde esperaremos llegar en la mañana del sábado".

"Pueden darse otras conversaciones con el General, pues siempre algo queda y lo que a veces se establece hay que modificarlo, además de que estamos a la expectativa, a la espera de respuesta que se pueda dar de Buenos Aires a los diez puntos de Perón y entonces ver si habrá que modificar o no la estrategia establecida", añadió más adelante el líder gremialista.

Sobre el tema "Regreso de Perón", Coria dijo, asimismo, que "nosotros no podemos señalar fechas ni imponer fechas. Hay que crear una serie de condiciones, porque el General no es un ciudadano cualquiera: es un ex Presidente y un gran estadista, y como tal no puede regresar como un ciudadano cualquiera. Confiamos en la tarea que nosotros podamos realizar juntamente con su delegado".

A pregunta sobre si en estas entrevistas con Perón se registraron "discusiones" con él, con su delegado o con Rucci, Coria afirmó que "hemos tratado problemas, pero no discutido, porque nosotros ni con el General ni con Rucci no hemos discrepado jamás, no se puede hablar de discusión, pues el General es el conductor. Con Cámpora lo mismo, aunque no es la misma situación que se da con Perón, porque, lógicamente el General es el General y Cámpora es el delegado. Con Cámpora discutimos a veces enfoques distintos, pero no son discrepancias".

MADRID. España. El ex-hombre fuerte de Argentina, Juan Domingo Perón (centro), aparece compartiendo con algunos amigos en ocasión de haber cumplido 77 años el domingo pasado.- Perón sigue pesando en el electorado argentino, y recientemente entregó un Plan de Reconstrucción Nacional al Presidente Lanusse.- RADIO FOTO UPI.

FF. AA. respaldan a Lanusse

ENCAUZAMIENTO DEL PERONISMO HACIA CANALES DE LA LEGALIDAD

BUENOS AIRES, 10 (UPI).— Un compás de espera se ha impuesto en las conversaciones entre el gobierno del Presidente Alejandro Lanusse y el peronismo, acerca del "acuerdo para la reconstrucción nacional" propuesto por Juan Domingo Perón.

La nota al respecto, que resume en 10 puntos la posición del anciano, que vive exiliado en Madrid, ha sido analizada por la comisión coordinadora del plan político, que preside el Ministro del Interior, Arturo Mor Roig, quie anunció el domingo que había elevado a Lanusse una evaluación preliminar de su contenido.

Fue Héctor Campora, el delegado de Perón, quien entregó el miércoles el escrito a la junta de comandantes en jefe de las tres fuerzas armadas, la fuente del poder en la Argentina.

Lanusse, reiterando expresiones formuladas en varias ocasiones, dijo el jueves último ante la oficialidad de la guarnición militar con asiento en la ciudad bonaerense de Olavarría, que su gobierno recibió complacido las propuestas de Perón, como signo de su disposición a colaborar en el reencauzamiento institucional de la Argentina.

Pero el Presidente, que según esferas políticas cuenta con amplio respaldo en las fuerzas armadas, pareció limitar su expresión de entusiasmo ante la nota de Perón al decir en Olavarría que el peronismo será considerado en pie de igualdad con los demás sectores políticos.

EXIGENCIAS

Los puntos de vista de Perón sobre la restauración de las instituciones democráticas no tendrán preeminencia sobre los que sostienen otros partidos, dijo Lanusse. El gobierno tiende la mano a su interlocutor de Madrid, pero no acepta sin condiciones sus exigencias.

La posición de firmeza sin intransigencia expuesta por Lanusse se vio confirmada el sábado por el Comandante en Jefe de la armada, Almirante Carlos G. N. Coda, quien al celebrarse el centenario de la escuela naval militar dijo, en presencia del Presidente, que las fuerzas armadas están decididas a llevar adelante el programa de restablecimiento democrático, en un marco de tolerancia entre todos los argentinos, aunque sin admitir sectarismos ni tolerar la actividad terrorista.

ADVERTENCIA

Se interpretó en medios políticos esta advertencia como un llamado de atención indirecto para Perón, que hasta ahora se ha negado a condenar terminantemente la actividad de los grupos subversivos que invocan su militancia peronista.

No dejó de observarse, por otra parte, la significación de la actitud de los comandantes en jefe, que trasladaron el documento de Perón a la comisión coordinadora del plan político, presidida por Mor Roig e integrada por un alto oficial de cada uno de los servicios armados.

Esta decisión de los altos mandos debe considerarse a la luz del tenaz cuestionamiento por el peronismo al Ministro del Interior, confirmado por la exigencia que Perón presentó, uno de los diez puntos del documento de que el ex Presidente político sea puesto en manos de un jefe militar en actividad.

Además, círculos allegados a la Casa de Gobierno expresaron que Mor Roig citará al enviado de Perón a su despacho para aclarar algunos puntos de la carta, ses para el acuerdo de reconstrucción nacional. Esto denotaría un deliberado intento del gobierno de dividir al peronismo en el cuadro político, pero siempre dentro del marco legal estatuido por el actual gobierno.

EN MADRID

Entre tanto, Cámpora, que se encuentra en Madrid, recibirá seguramente recomendaciones que le servirán de guía para encarar sus futuros contactos con el gobierno, tanto como igualmente a la capital entre los líderes gremiales y miembros de los organismos especializados políticos del movimiento peronista.

De esa "reunión en la cumbre" surgirán sin duda las directivas que el peronismo adoptará en su estrategia en la etapa inmediatamente negociadora de aproximación al régimen.

Las decisiones que el peronismo deberá adoptar en su momento cóncluye reflejarán plenamente el crítico momento que esta importante parte atraviesa, ante la inevitabilidad de pronunciarse por participación en el juego político que el gobierno ha puesto en marcha, o volcarse hacia el uso de acción abiertamente insurgente.

ACUERDO

Ambos términos de la disyuntiva cuentan con sostenedores en las filas peronistas, pero el gobierno y la mayoría de los partidos confían en que la descalificado legalmente de aspirar a cargos electivos terminará por prestar su apoyo a la realización de los comicios anunciados para el año próximo, dimitiendo su propia candidatura y apoyando a otro candidato que podría ser un hombre del peronismo o tal vez alguien de extrapartidaria.

No se desdeña la posibilidad de que aún se vivan horas de riesgo e incertidumbre en este arduo proceso, pero la mayoría de los observadores coinciden en que la única salida coherente para el proceso político del país consiste en el definitivo encauzamiento del peronismo hacia los canales de la legalidad.

FUERZAS DE LIBERACION CONSOLIDAN POSICIONES A 40 KMT. DE SAIGON

SAIGON (PL)— Fuerzas del Frente de Liberación se apoderaron esta madrugada de un grupo de posiciones saigonesas situadas a lo largo de la Carretera Número Trece, a sólo 40 kilómetros de esta capital.

Se dijo esta mañana, aquí, que en los últimos cinco días las FAPL habían consolidado sus posiciones en el frente norte de Saigón, en una franja entre diez y 70 kilómetros.

"Radio Liberación", órgano oficial del GRP sudvietnamita, en una emisión matutina en idioma inglés, informó que sus tropas controlan 14 puestos al norte de Saigón.

Un asesor militar norteamericano, asiduo al Club Internacional de Prensa de esta ciudad, calificó de preciso el anuncio de la emisora clandestina.

Medios informados aseguraron que la localidad de Thanh Quy, a unos 15 kilómetros al norte de Saigón sobre la Carretera Trece, seguía en poder de los combatientes revolucionarios.

Las mismas fuentes dijeron que tropas del frente iniciaron una acción envolvente en torno a esta capital, especialmente en una región situada a 25 kilómetros al norte de Saigón.

INTENSOS COMBATES

Un portavoz militar dijo que se registraron intensos combates a lo largo de la vía 13, virtualmente en poder de los combatientes del Frente de Liberación.

En la región al norte de An Loc, a unos 85 kilómetros de Saigón, la artillería revolucionaria bombardeó una serie de posiciones enemigas.

Once muertos, 30 heridos y 38 prisioneros sufrió la infantería saigonesa que intentó hacer un avance en la provincia de Tay Ninh, en la frontera sudvietnamita - camboyana.

Informaciones procedentes del campo de batalla indicaron que los combatientes del frente disponen de fuerzas suficientes para desplazarse en pequeños grupos de aldea en aldea, aprovechando al máximo la espesura de la selva para ocultar sus movimientos.

Se reconoció hoy aquí que el número de ataques lanzados por las fuerzas revolucionarias fue de 66 en las últimas 24 horas.

Los B - 52 lanzaron centenares de toneladas de explosivos contra supuestas concentraciones de tropas comunistas en los alrededores de Saigón y en las provincias de Bien Hoa y Tay Ninh.

BOMBARDEOS

Según un comunicado del mando expedicionario estadounidense, los caza-bombarderos "realizaron, por su parte, 142 ataques contra las cuatro regiones militares de Viet Nam del Sur, sin incluir objetivos situados en Camboya y Laos.

El documento dijo que los cazas a reacción realizaron más de 330 misiones contra la República Democrática de Viet Nam, en tanto que los B - 52 se encargaron de bombardear regiones pobladas norvietnamitas en Dong Hoi, a 80 kilómetros al norte de la zona desmilitarizada.

Radio Hanoi dijo que fueron derribados hoy otros tres aviones norteamericanos pese a la "superioridad tecnológica" de la fuerza Aérea y la marina norteamericana.

El proceso de "vietnamización", que deja las acciones terrestres en manos exclusivas de los saigoneses, está condenado al fracaso.

PANORAMA LATINOAMERICANO

HIERRO VENEZOLANO

CARACAS 9 (UPI).- Un acuerdo logrado por Alemania Occidental y la Unión Soviética amenaza con suprimir las exportaciones de hierro venezolano para la industria germana, según dice hoy el diario el Nacional.

El periódico atribuye su información a fuentes diplomáticas y expresa que, según el acuerdo, Alemania construirá un complejo siderúrgico moderno cerca de la frontera soviética con Finlandia, y recibirá en cambio materia prima para la fabricación de acero que ahora importa en un 95 por ciento de Venezuela y Liberia.

El total de la transacción alcanzará a cerca de 500 millones de dólares, dice el periódico.

PAZ ESTENSSORO

LA PAZ 9 (ANSA).- Las declaraciones del Jefe del Movimiento Nacionalista Revolucionario, Víctor Paz Estenssoro, de ninguna manera inciden en la Unidad del Frente Popular Nacionalista (frente suprapartidario que sustenta al actual gobierno). Lo afirmó el Presidente Hugo Banzer Suárez, al comentar la nota enviada por Paz Estenssoro en la que expresaba su protesta por el extrañamiento de Guillermo Bedregal.

El Presidente Banzer señaló que Paz tenía "toda la obligación de reclamar por sus partidarios y más aún si se trata del extrañamiento del Sub Jefe de su Partido. Empero, las declaraciones públicas, no inciden en la Unidad del Frente Popular Nacionalista, por el contrario la fortifica más, en vista de que sacamos del escenario político a gente que quiere dividirlo", señaló en improvisada conferencia de prensa.

El Coronel Banzer, por otra parte se refirió a la crítica situación de la especulación de los artículos de primera necesidad y dijo que para evitar el alza del costo de vida, el gobierno determinó la formación de comisiones interministeriales, a fin de que éstas adopten todas las medidas conducentes a evitar problemas mayores con los precios de los artículos de primera necesidad.

CHOQUE SUBTERRANEO

BUENOS AIRES 9 (UPI).- Cinco personas sufrieron heridas de escasa consideración al chocar hoy dos trenes subterráneos en las cercanías de la estación tribunales de la línea que enlaza el centro de la ciudad con Palermo, en la Zona Norte.

Un portavoz de la empresa dijo que el accidente se produjo poco después que un tren repleto de pasajeros se detuviera cerca de la estación indicada a raíz de una falla en uno de sus motores.

Tras varios minutos de espera, se dispuso que un tren estacionado detrás, avanzara y lo empujara hasta la estación para poder dejar la vía despejada, pero aparentemente por una falla en los cálculos se produjo una fuerte colisión que provocó escenas de pánico entre los pasajeros.

Al auxiliarse a los pasajeros se comprobó que cinco personas habían resultado con heridas de poca consideración y otras tantas sufrieron golpes y contusiones leves.

Hasta avanzada la mañana los servicios en esa línea continuaron interrumpidos por el accidente.

PINTURAS FALSAS

BARQUISIMETO (VENEZUELA) 9 (UPI).- Un vendedor de cuadros falsos que tuvo la mala suerte de ofrecer en venta una de sus pinturas al poseedor de la obra original, fue detenido hoy aquí por la policía.

El español Víctor Martín Tereso organizó una exposición de cuadros en un hotel local, presentándolos como pinturas originales de artistas famosos.

Al establecimiento llegó un coleccionista que vive en Caracas, y se extrañó de que entre las pinturas figurase una llamada "Los Gallos", de Guillermo Heiter.

El coleccionista llamó por teléfono a su casa y cuando se aseguró que "Los Gallos" originales seguían en su poder, llamó a la policía y denunció a Martín Tereso. Este había intentado venderle el cuadro en 40.000 bolívares (9.000 dólares).

APOYO A NICARAGUA

SAN SALVADOR, 10 (EFE).— El Presidente de la República, Coronel Arturo Armando Molina, anunció hoy que El Salvador apoya a Nicaragua en la disputa que ese país mantiene con Colombia por la posesión de tres cayos, ubicados en el Atlántico los cayos son "Roncados", "Quitasueño" y "Serrana".

Al anunciar el apoyo salvadoreño a Nicaragua, Molina dijo: "En todas las cuestiones internacionales relacionadas con la integridad territorial de Centro América, El Salvador tiene que estar junto a sus hermanos centroamericanos, puesto que se trata de la integridad de la patria común".

Molina respondió en sentido negativo al preguntársele sobre posibles problemas que surgirían con Colombia ante la posición salvadoreña.

CONGRESO CIRUJIA

BUENOS AIRES, (AFP)— Con asistencia de observadores de los Estados Unidos, Francia y Gran Bretaña y especialistas locales, comenzó sus deliberaciones en esta capital el 43 Congreso Argentino de Cirujía.

Las reuniones finalizarán el jueves próximo y durante su desarrollo, las comisiones científicas analizarán ponencias sobre pautas para la enseñanza de la cirujía, terapia, intensiva, y otros aspectos del temario.

Asimismo, se exhibirán instrumental y mobiliario médico quirúrgico, farmacológico; de electromedicina y electrónica y de arquitectura sanitaria.

F. C. A ANTOFAGASTA

SALTA, ARGENTINA, 10 (AFP).— El servicio ferroviario entre esta capital provincial y la ciudad chilena de Antofagasta, por el Paso de Socompa, se reanudará mañana, se anunció hoy aquí.

Estuvo interrumpido más de un mes, a consecuencia de la obstrucción de las vías férreas provocada por las intensas nevadas registradas en la zona cordillerana.

Los trabajos de despejo, concluyeron hoy y según se informó, el servicio ferroviario se cumplirá normalmente el miércoles.

Ubican avión que cayó en la cordillera

MENDOZA (Argentina), 10 (AFP)— La detención de nueve individuos que ostentaban una importante cantidad de dólares y soles peruanos, permitió situar los restos de un avión carguero que se estrelló en mayo de 1970 cuando se dirigía a Chile.

Se trata de una máquina Curtis C-46 de la empresa Transamerican que hacía vuelo de Montevideo a la capital chilena con un cargamento de caballos de carrera.

De acuerdo a los informes policiales nueve individuos, cuya identidad no fue revelada y que ostentaban una importante cantidad de dinero extranjero, fueron detenidos y confesaron haber pillado un avión de transporte que se estrelló en la cima del cerro "El Sosneado", de 5.189 metros de altura, 70 kilómetros al norte de la localidad Argentina de Málargue.

Las autoridades estudian ahora la posibilidad de enviar una patrulla de gendarmería para recoger los restos de los seis tripulantes de la máquina, aunque existen serias dudas de concretar con éxito la operación, por cuanto el cerro Sosneado se halla cubierto, por una espesa capa de nieve.

Afirma Canciller:

GRAN PRESTIGIO INTERNACIONAL TIENE EL PERU

LIMA (EFE). "Un gran prestigio tiene actualmente el Perú en los medios internacionales, desde los que se contempla al país bajo una nueva dimisión", afirmó esta madrugada en el aeropuerto Internacional de Lima, el Ministro de Relaciones Exteriores peruano, General Miguel Angel de la Flor Valle, que regresaba de Nueva York.

El Canciller ha participado en el debate general de la actual asamblea de las Naciones Unidas, ante la que pronunció un discurso de exposición amplia de la política del Gobierno Revolucionario de la Fuerza Armada El General de la Flor explicó a los periodistas que, luego de informar al Presidente de la República General Velasco Alvarado— que hoy debe culminar su gira por la amazonia peruana — convocará a una conferencia de prensa sobre su actuación en el organismo internacional.

En el mismo vuelo procedente de Nueva York, y de regreso hacia La Paz también pasó por Lima el Ministro de Relaciones Exteriores de Bolivia Marim Gutiérrez, que igualmente tomó parte en la Asamblea General.

Igualmente, la Federación expresa su decidido respaldo y adhesión revolucionaria al gobierno de la Fuerza Armada y, en particular, al Ministro Fernández Maldonado.

La prensa reaccionaria y pronorteamericana, en especial el vespertino "Ultima Hora", ha atacado a Fernández Maldonado con motivo de la demanda de mejoras salariales y de condiciones de trabajo de los sindicatos mineros.

Esta campaña se ha iniciado en momentos en que el gobierno revolucionario, por intermedio del Ministro de Pesquería, General Javier Tantalean Vanini, ha informado sobre la crisis en la industria pesquera, debido a fenómenos naturales que han impedido la captura de la anchoveta, principal materia de la harina de pescado.

HOY ASUME EL NUEVO PRESIDENTE DE PANAMA

PANAMA (ANSA). Cuarenta y un países con los cuales Panamá mantiene relaciones diplomáticas estarán presentes en el acto de toma de posesión, como Presidente Constitucional, del ingeniero Demetrio B. Lakas, del Vicepresidente Arturo Sucre y de la investidura al General Omar Torrijos Herrera con poderes especiales. El acto, que se celebrará mañana a las 0.8,30 (hora local) en el gimnasio Nuevo Panamá, termina con la provisionalidad del Gobierno actual, surgido de incruento golpe de estado efectuado por la guardia nacional hace cuatro años, cuando fue depuesto el Dr. Arnulfo Arias Madrid, quien había triunfado en las elecciones de 1968.

Vestido con ropaje constitucional, ya que una asamblea de representantes de corregimientos aprobó las reformas constitucionales y designó según estas reformas al Presidente y Vicepresidente, Lakas inicia un período de seis años de Gobierno.

Por su parte, el General Torrijos, quien sigue en su puesto de Comandante de la Guardia Nacional (Institución de unos 6.000 hombres altamente disciplinados y entrenados) único cuerpo armado del país, ostentará a partir de mañana poderes especiales que van desde la dirección de las relaciones internacionales de entidades autonómas y semiautónomas del país.

WASHINGTON.- En grandes apuros se vé a esta joven que luciendo uniforme integra una banda de la Escuela de Alta Enseñanza Granaderos. Repentinamente se le caen los pantalones.- La joven sin perder su aplomo sostiene el pantalón mientras ejecuta la marcha, durante la presentación en el Estadio de esta ciudad.- RADIO FOTO UPI.

GRAN ZONA DE LIBRE COMERCIO DESDE IRLANDA HASTA ISRAEL

LUXEMBURGO (UPI).— La propuesta de crear una gran zona de libre comercio que se extendería desde Irlanda a Israel fue recibida cálidamente, pero con cautela, por los Ministros de Relaciones Exteriores de las Naciones del Mercado Común Europeo(MCE).

Se ha dispuesto continuar el estudio de la iniciativa que sugiere un limitado libre comercio con los países de la cuenca del Mediterráneo.

Los Ministros, que ayer comenzaron a tratar el caso, se reunirán el seis de noviembre para continuar el análisis, ya junto con sus colegas de las tres naciones que se incorporarán el MCE el primero de enero, Gran Bretaña, Dinamarca e Irlanda.

En el interin los Embajadores en Bruselas recibieron instrucciones de seguir estudiando el tema, aunque "La propuesta ha sido aceptada en general, de una manera muy positiva", según dijo un vocero de la comunidad.

Diplomáticos estadounidenses estuvieron presentes en la reunión para seguir de cerca una iniciativa que es considerada como un intento del MCE para estructurar un imperio comercial a costa de las exportaciones estadounidenses.

Hace sólo dos meses la comunidad y los seis miembros de la Asociación Europea de Libre Comercio estructuraron una zona sin barreras comerciales que, cuando esté completada, para 1977, será la asociación comercial más grande del mundo.

La comisión ejecutiva del MCE, que propuso la extensión de beneficios limitados a la cuenca del Mediterráneo, también sugiere que los trámites deben completarse para 1977.

De acuerdo con la iniciativa, las barreras tarifarias se irán removiendo paulatinamente a lo largo de cuatro años, en todos los bienes industriales, excepto "productos sensitivos" (que quizá abarquen una amplia gama), y en un 80 por ciento en lo que se refiere a la agricultura.

El área de influencia no ha sido fijada, pero funcionarios de la Comisión estiman uue podría incluir a España, Turquía, Israel, Grecia, Egipto, Malta, Líbano, Chipre, Marruecos, Argelia, Túnez y, probablemente, Yugoslavia y Siria.

Dramática denuncia:

SEIS MIL BOMBAS CONTRA THANH HOA

HANOI (PL).— En poco más de cinco meses, el Presidente norteamericano, Richard M. Nixon, ha lanzado contra la ciudad de Thanh Hoa más bombas que Johnson en cuatro años, denunció hoy el alcalde de esa ciudad norvietnamita.

Una declaración entregada a los corresponsales extranjeros señala que sólo entre el pasado 16 de abril y hasta el 30 de septiembre último, los norteamericanos han realizado más de mil salidas-avión contra Thanh Hoa, incluyendo la utilización de los bombarderos B 52.

En ese período han sido arrojadas cerca de seis mil bombas contra la ciudad, incluyendo dos mil de demolición, señala Hoang Tuu, presidente de la administración de la ciudad.

Thanh Hoa está situada en el paralelo 20. Es una ciudad de 60 mil habitantes, que se encuentra a unos 150 kilómetros al sur de la capital de la RDV.

La cantidad de bombas perforantes y de fragmentación lanzados por Nixon (ambos son también artefactos anti-personales), supera en cinco o seis veces el utilizado por Johnson, señala el documento.

También denuncia el incremento de la utilización de los navíos de la séptima flota, que diariamente cañonean las costas de Thanh Hoa. La cantidad de obuses lanzado por esos barcos es 17 veces mayor que el total lanzado por Johnson.

DRAMATICA DENUNCIA

El pásado día tres se celebró una conferencia de prensa en esta capital. En esa ocasión, los alcaldes de varias ciudades hicieron dramática denuncia de los bombardeos exterminio contra las áreas densamente pobladas del norte de Viet Nam. El reporte del presidente de la administración de Thanh Hoa se refiere al rosario de crímenes que han sido expuestos a la luz pública en los últimos días.

Refiriéndose a los recientes ataques, Hoang Tuu declaró que sólo el pasado seis día, entre las 5 y 30 de la mañana y las dos de la tarde, los aviones norteamericanos lanzaron tres ataques contra la capital provincia, arrojando más de 200 bombas de demolición y "containers" de artefactos perforantes sobre seis de los siete barrios que componen la villa.

Las bombas perforantes son llamadas por los vietnamitas "La Nixon" y recientemente se han comenzado a utilizar. Cada "container" trae cientos de estas bombas anti-tanques, al mismo tiempo incendiarias y de fragmentación. Son capaces de perforar un blindaje de acero de 21 centímetros de grueso y penetrar hasta 80 centímetros en la tierra antes de estallar, desplazando una temperatura de miles de grados y hundiendo cándentes.

El alcalde de Thanho Hoa denunció que además los kinderganten, hasta el centro arqueológico de Bong Son, pasando por hospitales y escuelas, todos los llamados "objetivos militares" han sido bombardeados en la ciudad.

Miles de habitantes tienen que vivir en cuevas de paja o en cuevas.

ALTOS Y BAJOS DE LA CONTIENDA ELECTORAL EN ESTADOS UNIDOS

WASHINGTON, 10 (UPI).— Con las elecciones a celebrarse dentro de cuatro semanas, el candidato presidencial del Partido Demócrata, George McGovern, regresa hoy a su materia favorita —la guerra de Vietnam— en un esfuerzo por acelerar una tendencia que él y sus asistentes consideran le favorece.

McGovern todavía sigue muy por detrás del Presidente Richard M. Nixon en las encuestas, con desventaja que oscila entre 22 y 30 puntos.

Sin embargo, la más reciente de esas encuestas muestra una pequeña pero definitiva erosión en el volumen de la ventaja del Presidente.

Más alentadora aún, desde el punto de vista de McGovern, es la evidencia de las multitudes. Estas no solamente han crecido en tamaño, sino además en la profundidad de sus reacciones emocionales en las dos últimas semanas. Y es comprensiblemente difícil para él tener que alejarse de una muchedumbre de 75.000 partidarios que lo vitorean, y aceptar lo que indican las encuestas: que continúa muy retrasado en la competencia.

JUSTIFICACIONES

La mayor parte de esas multitudes no está compuesta por personas que van a las concentraciones por devoción, curiosidad o, sencillamente, porque les gusta ser parte de una gran muchedumbre. Casi todos los asistentes a una gran concentración, según lo respondiendo a la encuesta realizada por la organización local del candidato.

Así, la evidencia de esas recientes concentraciones de McGovern tiene dos conclusiones: él está atravesando los días y los devotos y los curiosos de los devotos y los curiosos y, más importante aún, los organizadores locales están funcionando eficientemente a pesar de la realidad de su comparación con sus colegas republicanos siempre bien provistos de fondos, menos frecuentemente, no se comunican precisamente bien entre sí mismos.

BONN Y PEKIN ESTABLECEN RELACIONES DIPLOMATICAS

PEKIN. (AFP). Alemania Federal, será, a partir del miércoles, el nuevo país en establecer relaciones con China, cuya diplomacia se esfuerza en romper a las potencias que pueden quebrar la política de bloques.

Walter Scheel, Ministro de Relaciones Exteriores de Alemania Federal, firmará mañana aquí, con su homólogo Chino Chi Peng Fei, el acuerdo sobre el establecimiento de relaciones Diplomáticas.

El ministro alemán, que llegó hoy a Pekín acompañado de su esposa, permanecerá cuatro días en China en visita oficial.

Después del establecimiento de relaciones entre China y Alemania Federal sólo Estados Unidos, entre las grandes potencias, carecerá de embajada en Pekín.

Australia podría abrirla después de las próximas elecciones y Brasil acaba de enviar una misión comercial a China.

En Europa, Luxemburgo, España y Portugal son los únicos países que no mantienen relaciones diplomáticas con China.

Siguiendo a la reciente normalización chino japonesa, el establecimiento de Relaciones Diplomáticas con Bonn se basa, para Pekín, en consideraciones similares.

Además de las perspectivas comerciales que ofrecen a China estos dos gigantes económicos, privarse de contactos con ellos significaría para Pekín el riesgo de que cada uno, en su zona, permaneciera en lo que el gobierno chino llama "la hegemonía de las dos superpotencias".

Alemania Federal es el segundo interlocutor comercial de China, después de Japón.

Del mismo modo que antes de negociar con el gobierno de Kakuei Tanaka, la prensa china denunciaba sin cesar" el renacimiento del militarismo nipón", antes de adoptar una actitud favorable al Mercado Común, a principios de 1971, China fue muy severa con Alemania Federal.

La distensión Bonn- Mosco, era entonces su principal preocupación.

En septiembre de 1970 denunciaba el tratado germano-soviético como " un mostruoso fraude destinado a cubrir con la máscara de la paz las intenciones agresivas del social imperialismo revisionista soviético y del militarismo de Alemania Federal.

Pekín acaba de recordar enérgicamente en ocasión de su fiesta nacional y por medio de su representante ante las Naciones Unidas que sigue desconfiando de la "falsa distensión" en Europa, donde considera a la Unión Soviética como la sombra más amenazante.

Para Pekín, la distensión, que favorece a la Unión soviética, en Europa pone de relieve la presencia de divisiones soviéticas en la frontera china.

Pero en lugar de enfrentarse con esta distensión, China ha adoptado una nueva actitud que consiste en favorecer a las fuerzas que a su criterio podrían quebrar la homogeneidad de los bloques dominados por las grandes potencias.

Con su diálogo con Tokio, Pekín cerró un capítulo de su historia fundado en el aislacionismo del régimen comunista Chino.

WALTER SCHEEL, Ministro de Relaciones Exteriores de Alemania Federal.

Más allá de las convicciones ideológicas:

PAISES LATINOAMERICANOS RESUELVEN DEFINITIVAMENTE COMERCIAR CON CHINA

PARIS, 10 (AFP)— La llega de una misión oficial mexicana a Pekín, el 16 de este mes, consagrará definitivamente el vuelco de la mayoría de los principales países latinoamericanos hacia el comercio con China, más allá de las convicciones ideológicas.

Así lo destacaban hoy aquí expertos en asuntos latinoamericanos, subrayando que Perú, Chile y Argentina habían abierto la brecha inaugurando, en menos de dos años, una política contraria a la aceptación de los dos bloques tutelares tradicionales, el norteamericano y el británico.

Hasta 1971, Cuba era el único país latinoamericano que mantenía relaciones con China.

En representación de la asociación de exportadores brasileños, una misión privada de cuatro hombres de negocios se halla actualmente, con el asentimiento de las autoridades de su país, en Pekín, donde se entrevistó ya con altos responsables chinos.

Así - dicen los expertos - los tres grandes del continente - Argentina, Brasil y México - están estableciendo vínculos que, si son aún muy limitados en el plano económico - menos del uno por ciento- de los intercambios globales latinoamericanos -adquieren en el plano político especialísima significación.

Si algunos países importantes del continente, como Colombia y Venezuela todavía no dieron el paso - agregan los expertos - nada prueba que no tengan intenciones de hacerlo en un futuro más o menos cercano.

Por otra parte, a juicio de las mismas fuentes, el Ecuador constituye un caso especial. En un discurso del 11 de marzo de este año, el Presidente Guillermo Rodríguez Lara anunciaba su programa de gobierno, calificándolo de "Revolucionario, nacionalista, de desarrollo autónomo, social, humanista y disciplinado".

Si esa orientación se confirma - afirman los expertos-todo debería facilitar al Ecuador, en momentos en que inicia una producción petrolera que le convertirá en el segundo exportador del continente dentro de cinco años, el establecimiento de relaciones con China.

Durante diez años, Cuba fue un caso aislado y único. Sus relaciones con China conocieron en ese lapso altibajos debidos a la querella sinosoviética y a la posición favorable a la URSS de las autoridades de La Habana. Ahora, superadas algunas crisis como la de hace algunos años a causa de la importación cubana de arroz chino, las relaciones parecen estabilizadas.

SALVADOR ALLENDE

La llegada al poder del Presidente Salvador Allende en Chile, trajo consigo, el 5 de nero de 1971, las relaciones diplomáticas con China.

El 20 de abril de ese año Chile firmaba el primer acuerdo comercial que un país latinoamericano, excepto Cuba, establecía desde la Segunda Guerra Mundial.

El Gobierno de Santiago recibió después un crédito importantísimo: 65 millones de dólares sin intereses prestados por Pekín mientras que los países del este europeo le otorgaban por su parte una suma total de más de cien millones.

Detrás de Chile, el Gobierno de Perú, cuya orientación independiente y progresista se confirmaba día a día, tras reconocer a China, firmaba un acuerdo el 20 de abril de 1971 y establecía relaciones comerciales fijas el 28 del mismo mes.

Nuevos acuerdos importantes para exportación de cobre y otros productos peruanos fueron firmados el 16 de junio de 1971, durante la visita que el General Javier Tantalean, considerado como teórico del movimiento peruano, hacía a Pekín.

El Ministro de Minas, Jorge Fernández Maldonado, había firmar por su parte, en noviembre de ese año, en Pekín un nuevo acuerdo de cooperación técnica y económica, que prevé, entre otras cosas, el viaje de expertos chinos a su país.

En esa ocasión, Fernández Maldonado pronunció un discurso de neto carácter progresista, por el que su país proclamaba haber roto para siempre los lazos con un bloque y luchar por acabar con el "imperialismo económico" de las grandes potencias.

La esposa del Presidente peruano, Velasco Alvarado, fue recibida en Pekín, en abril de este año, a la cabeza de importante misión oficial, antes que en agosto una misión china, dirigida por el Ministro de Comercio, llegara a Lima.

Por el embargo del Cobre Chileno:

TRIBUNAL FRANCES HACE MERITOS PARA INGRESAR EN LAS PAGINAS DE RIPLEY

LIMA (ANSA).— Un tribunal francés está haciendo méritos para ingresar en las páginas de Ripley, afirma hoy el diario "Correo", refiriéndose a la disposición de ese tribunal de embargar un cargamento chileno de cobre a pedido de la empresa norteamericana Kennecott Copper Corporation.

Según el editorial, "la arbitrariedad de la medida sobrepasa todo lo imaginable. Asombra que un tribunal de algún país del mundo— y sobre todo de una nación totalmente al margen del problema Kennecott - Chile— pueda interferir en un asunto que sólo podría ser resuelto ante la justicia nacional competente, la de Chile, o ante un tribunal internacional, en el supuesto de que el Gobierno de Chile aceptara esa jurisdicción".

El rotativo peruano señala, más adelante, que "al margen de cualquier calificación de los derechos que cree tener la Kennecott a una adecuada indemnización por sus bienes expropiados —calificación que, repetimos, incumbe a los tribunales chilenos —,no puede ignorarse el antecedente de unanimidad que tuvo la nacionalización, aprobada no sólo por la Unidad Popular, sino también por la Democracia Cristiana y otros partidos opositores. Y de la plena constitucionalidad y legalidad del proceso chileno".

Seguidamente, "Correo" señala que "de ahí que no sean los chilenos los únicos en protestar en todos los foros internacionales, y directamente en Francia, contra esta arbitrariedad. Los sectores franceses de izquierda, incluyendo a la Confederación del Trabajo, han clamado fuertemente contra la medida, que califican de escandalosa, y la opinión pública mundial mira con rechazo y preocupación este ejemplo insuperable de coacción internacional".

Finalmente, el diario peruano afirma: A estas alturas, sería razonable pensar que los centros del poder mundial tendrían que haber aprendido que no todo es posible y que esta clase de actos sólo produce efectos contrarios. Por desgracia, no es así. Y hay todavía en el mundo tribunales que aceptan cualquier papel, por indecoroso que sea".

Como se sabe, la situación creada por el tribunal francés que decidió el embargo contra Chile ha causado gran impacto en la opinión pública local, registrándose, casi cotidianamente, pronunciamientos y editoriales en contra de la indicada medida.

HOY INAUGURAN CONGRESO DE RADIOLOGIA EN CALI

CALI (Colombia) UPI). Prominentes científicos extranjeros llegaron hoy a esta ciudad para participar como invitados especiales en el XI Congreso Nacional de radiología que iniciará mañana sus labores en esta ciudad.

Entre los invitados figuran especialistas en radiodiagnóstico, radioterapia y medicina nuclear de Estados Unidos, Francia y Brasil, según informaron los organizadores del evento. Las deliberaciones durarán hasta el sábado.

El presidente de la Sociedad Colombiana de Radiología, organizadora del Congreso, profesor Gonzalo Esguerra Gómez, declaró que en los últimos quince años se han logrado avances "notables" en el campo de la radiología y anunció que se presentarán al evento trabajos "muy importantes".

Entre los conferencistas extranjeros figura el profesor Manuel Viamonte Jr. de la Universidad de Miami, quien disertará sobre enfermedad tromboembólica pulmonar, síndrome del pulmón hipertransparente, neoplasias y seudoneoplasias renales y panangiografía hepática.

La doctora Catherine Poole, de la Universidad de Miami y encargada de la sección de radiología pediátrica del Jackson Memoria hospital, disertará sobre los problemas pulmonares del recién nacido, obstrucción intestinal y masas abdominales de los niños.

El profesor Alberto Coutinho Filho, jefe del Departamento de radioterapia del hospital Mario Kroeff, de Río de Janeiro, hablará sobre el tema del diagnóstico radiológico y la radioterapia del cáncer mamario.

El doctor Georges Lavaure, profesor en hospitales de Marsella (Francia), expondrá diversos aspectos de la angiografía de las coronarias, grandes troncos arteriales y vasos periféricos y arteriografía operatoria.

El doctor Antonio Rodríguez Antúnez, director del departamento de radioterapia y medicina nuclear de la Cleveland Clinic Foundation (Ohio), disertará sobre latáctica del tratamiento de diversos tumores con empleo de radioisotopos en el diagnosticos de lesiones del hígado, páncreas, riñón, pulmón y cerebro.

ARABES INTENTAN ENVIAR CEDROS EXPLOSIVOS A FRANCIA

PARIS (ANSA). Un comando árabe habría tenido la intención de "donar" a Francia varios cedros rellenos de explosivo, que debían estallar cerca de la tumba del General Charles de Gaulle, según ha revelado hoy el diario parisiense "L'Aurore".

El presunto atentado habría sido "prohibido" por el Presidente egipcio, Enwar El Sadat, "para no comprometer definitvamente las relaciones franco-egipcias", de acuerdo con la misma fuente.

El atentado fue proyectado, según "L'Aurore", con el objeto de llamar la atención de la opinión pública mundial sobre el problema palestino.

El diario parisiense sostiene que los árboles explosivos debían ser enviados junto con otros diez mil cedros donados a Francia por el Gobierno de Beirut, en ocasión del segundo aniversario de la muerte de De Gaulle.

Los cedros deberían ser plantados cerca del cementerio de Colombey-Les-Deux-Eglises.

"L'Aurore" sostiene que Sadat fue informado sobre el proyecto terrorista por los servicios secretos egipcios y que inmediatamente ordenó anular tal iniciativa.

El diario agrega que los planes del abortado atentado fueron conocidos en Europa gracias a un robo efectuado la semana pasada en la Embajada siria en Bélgica.

MUESTRA INDUSTRIAL ITALIANA EN PEKIN

PEKIN (ANSA). Un panorama completo de la producción industrial italiana actual es ofrecido por la muestra inaugurada hoy en Pekín por el Ministro chino de la Industria Mecánica Li Shui-Ching.

Se trata de la exposición industrial más importante organizada por un país extranjero en China hasta la fecha, y de una de las iniciativas más significativas realizadas por Italia en el extranjero.

En el acto inaugural presidido por el Embajador italiano en China, Folco Trabalza, pronunciaron discursos por el Ministro italiano de Comercio Exterior Matteo Matteotti y su colega chino Pai Hsiang-kuo.

Jeroglíficos egipcios

por Maurice de Person

PARIS (AFP). Hace poco más de ciento cincuenta años, el 27 de septiembre de 1922, Jean Francois Champollion daba cuenta en la academia francesa del descubrimiento que acababa de permitirle descifrar los jeroglíficos egipcios.

En toda Francia se celebrarán en estos días, el siglo y medio del descubrimiento que transformó totalmente el panorama de los estudios de civilización antigua y oriental.

Champollion, que contaba entonces 32 años, dió lectura ante los académicos de una "carta al señor Dacier (otro erudito) sobre el alfabeto de los jeroglíficos fonéticos".

Gracias a él, una civilización hasta entonces mal conocida o casi totalmente desconocida sería revelada a la ciencia y la historia. Uno de los mayores egiptólogos del siglo diez y nueve, que dio su nombre a una bulliciosa y céntrica calle del barrio latino parisiense, había de retomar el tema y desarrollarlo en un libro clásico publicado en 1824: "compendio del sistema jeroglífico".

Los correos franceses emitirán un sello especial que se venderá sólo dos días: 14 y 15 de octubre, en la sala de los toros alados del departamento de antigüedades asirias del museo del Louvre.

El 20 de octubre, en ese mismo museo, se llevará a cabo una ceremonia oficial presidida por el Ministro de Cultura, Jacques Dhamel y Gamaleddin Muktar, subsecretario de cultura de Egipto, con asistencia del director General de la UNESCO, Réne Maheu.

La ceremonia les permitirá visitar por primera vez varias nuevas salas del Louvre que el público conocerá a partir de esa tarde.

Se trata de varias salas de antigüedades coptas y de una galería de monumentos egipcios que se abrirá con el busto monumental de Amenofis IV, donado a Francia por el gobierno Egipcio en signo de agradecimiento por su acción durante la campaña de salvamento de los templos de Nubia.

Para la exposición, el museo británico, por su parte, donde se halla la llamada piedra de Roseta, en la cual está grabado el texto en tres escrituras que permitió a Champollion realizar su descubrimiento, aceptó prestar esa pieza única.

A estos se sumarán distintos actos académicos y, en la ciudad natal de Champollion, Figeac, la organización de varias exposiciones y conferencias.

El Presidente del Perú señala:

NO HAY PATRIA VERDADERA CUANDO SE VIVE ENTREGADO AL EXTRANJERO

LIMA 10 (PL)— "No hay patria verdadera cuando se vive entregado al extranjero, y cuando el pueblo existe y muere sumido en honda explotación", afirmó aquí el Presidente Velasco Alvarado.

El jefe del Estado pronunció un discurso en el Centro de Instrucción Militar del Perú (CIMP), donde se realizó anoche una ceremonia por el "día de la Dignidad Nacional", fecha que recuerda la expulsión de la empresa norteamericana "International Petroleum Company" (IPC) hace cuatro años.

El primer mandatario afirmó que desde el 9 de octubre de 1968 (fecha de expropiación de la IPC) el Perú es y será un país con "inabdicable sentido de su dignidad como Nación".

Velasco calificó de expulsión de la IPC como "el paso primero de la honda y total transformación que siempre había demandado nuestro pueblo".

Los conceptos de Patria y Nación - expuso luego - son "inseparable de la dignidad que comparten los hombres que la integran" y por tal motivo, "nuestra gran gesta revolucionaria tenía que comenzar por reinvindicar para el Perú el más pleno sentido de su pérdida dignidad como Nación".

"El restablecimiento pleno de nuestra soberanía o la recuperación definitiva de la riqueza que durante largos años fue ilegitimamente usufructuada por la IPC", preciso el presidente peruano, "jamás fueron ni serán decisiones susceptibles de modificación por parte del gobierno revolucionario de la Fuerza Armada".

En la ceremonia, a la que asistieron oficiales de las Fuerzas Armadas y policiales, también intervino el Comandante General del Centro de Instrucción Militar, General Eduardo Segura, quien afirmó que el nueve de octubre de 1968 "La Fuerza Armada cerró para siempre un proceso semisecular de claudicaciones y vergüenza".

Al regresar de una gira de diez días por la región selvática para conmemorar el cuarto aniversario de la revolución, Velasco afirmó ayer que el Perú está sufriendo una represalia por haber recuperado su dignidad" y denunció la suspensión de los créditos que anteriormente se concedían al país, en alusión evidente a los Estados Unidos.

Por su parte, el Ministro de Energía y Minas General Jorge Fernández Maldonado, al hablar en el acto central por el "día de la Dignidad Nacional", afirmó que "no puede establecerse jamás ningún tipo de entendimiento entre la Dignidad Nacional y el filibusterismo imperialista".

PEKIN - China.- Yao Men Xuan que en conferencia de prensa del Primer Ministro, Chou En Lai, ante veinte periodistas extranjeros, fue mencionado para reemplazarlo a él o al líder Mao Tse-Tung.- Será, pues, el sucesor de cualquiera de los dos líderes de China.- RADIO FOTO UPI.

ESQUELETO DE 200 SIGLOS HALLARON EN CALIFORNIA

EL CENTRO (CALIFORNIA) (UPI). El esqueleto de un hombre que habitó la Tierra hace 200 siglos, encontrado bajo unas rocas de un lago ya desaparecido, parecen ser los más antiguos restos humanos descubiertos en el hemisferio occidental.

Los estudios realizados con carbono 14 establecieron en 21.500 años la antigüedad probable de los huesos, según informó Morlin Childers, un arqueólogo aficionado, que está muy bien conceptuado entre los profesionales.

Childers encontró los restos en una hondonada del desierto de Yuha, unos 45 kilómetros al suroeste de esta ciudad y a unos 800 metros de la carretera 98 de California.

Dijo que cuando avistó las rocas "supe que tenían que haber sido colocadas por el hombre, no por la naturaleza".

Tras registrar el lugar encontró el esqueleto enterrado a menos de medio metro de la superficie.

Los fragmentos de hueso son ahora estudiados por investigadores en Japón, la Universidad de California y la Universidad del sur de California.

Los restos humanos más antiguos encontrados en el hemisferio occidental hasta al hallazgo de Childers fueron localizados en Perú, y databan de hace 17.500 años.

Se consideró que un hueso humano encontrado en un depósito de alquitrán de los Angeles tiene 23.000 años, pero la falta de material suficiente evitó llegar a una conclusión definitiva.

El descubrimiento de Childers más el hueso de la brea y otros recientes encuentros hizo que los científicos sitúen varios milenios más atrás en el tiempo el arribo del hombre al hemisferio occidental desde el Asia.

Childers estuvo demarcando por varios años los contornos de un antiguo lago que una vez cubrió parte de lo que ahora constituye un sector del desierto del condado imperial, al sur de California.

Fue cerca de la ribera del lago desaparecido que encontró los huesos humanos.

El esqueleto se encuentra ahora en el Laboratorio de Antropología de la Universidad de Arizona, en Tucson. Se encuentra incrustado en arena solidificada y es "extremadamente frágil", dijo Walter Birkby, un antropólogo del instituto.

Los investigadores están ahora intentando determinar detalles sobre la persona cuyo esqueleto encontró Childers, tales como su edad, sexo y cualquier indicio sobre sus condiciones de vida que se pueda deducir.

VIOLENCIA EN IRLANDA COBRA NUEVA VICTIMA

LONDRES, 10 (ANSA).— Un católico fue hoy la 596a. víctima en más de tres años de violencias en Irlanda del Norte, que vive una lucha sangrienta entre católicos y protestantes.

John Ruddy, de 50 años padre de 12 hijos, fue muerto acribillado a tiros en la espalda disparados por un francotirador en Newry, en la frontera con Irlanda (EIRE).

El hombre -que era miembro voluntario del regimiento por la Defensa de Ulster (UDR)- estaba atravesando un campo de juego para ir a trabajar cuando el francotirador -escondido detrás de unos arbustos- le disparó 11 tiros, matándolo instantáneamente.

El agresor logró desaparecer.

En otro orden de cosas, se revelaron hoy detalles sobre un ejército secreto, sin precedentes en la historia de Gran Bretaña, que opera en Ulster contra los guerrilleros.

Se trata de una fuerza numéricamente limitada -unos doscientos hombres- pero muy eficiente en infiltrarse en las zonas donde operan los "provisionales" (el ala extremista del IRA, Ejército Republicano Irlandés).

Se trata de voluntarios, seleccionados. Son todos irlandeses y capaces de mimetizarse completamente cuando están en acción, vestidos de civil.

El IRA está enterado de su existencia y afirma haber matado ya a cinco. Los "provisionales" los temen y los odian porque los consideran traidores de su propia gente.

Dicha unidad se formó recientemente y por primera vez se habló hace poco cuando un hombre que conducía una camioneta de una lavadero fue muerto en Belfast con una ráfaga de ametralladora en una emboscada. Luego se supo que se trataba de un militar del ejército secreto y que el lavadero en cuestión servía para ocultar las actividades de una unidad de ese ejército.

IMPACTO DEL ESPACIO EN EL DESARROLLO DEL MUNDO

VIENA (UPI). El uso del espacio por parte del hombre producirá cambios en su vida tan trascendentes como los que introdujo en la humanidad el automóvil, dijo un científico norteamericano del espacio.

El director de la fundación nacional de la ciencia en Washington, H. Cuyford Stever, señaló que "para aquellos de nosotros que han vivido el espacio por muchos años, sus implicaciones en el desarrollo del mundo parecen tan interminables como el propio espacio".

Stever efectuó sus aseveraciones en un discurso titulado "El impacto del espacio en el desarrollo del mundo" leído en la inauguración del 23er. Congreso Internacional de Astronaútica.

Advirtió que los satélites van a cambiar nuestros valores y prioridades sociales en el futuro, tanto como lo hizo el automóvil en el pasado.

Aseguró que era un error adjudicar partes del espacio a las naciones.

Para conducir el sistema las reglas no son suficientes. Y si vamos a hacer esto y lo vamos a hacer bien debemos tener una ética que esté basada en las nuevas perspectivas del espacio, en otras palabras, una ética espacial para guiar nuestras acciones y decisiones, dijo.

Stever agregó que es demasiado temprano para decir exactamente cómo afectaría el espacio a la humanidad "pero debemos pensar en aplicaciones del espacio más como una evolución social que como una innovación técnica. No sólo podemos esperar que las cosas cambien en las instituciones sociales y en la clase de decisiones que tomaremos, sino quizá también nuestra personalidad pueda cambiar como sucedió cuando penetramos a un automóvil más poderoso y rápido".

La reunión sobre aeronáutica se desarrolla en el centro de Congreso de Hofburg, en el centro de la ciudad, con la asistencia de unos 1.500 delegados de 55 países, entre quienes se incluyen los tripulantes soviéticos de los vuelos de los Soyuz 6 y 7, Valery Kuvassov y Anatoly Filipshenko.

París: encuesta sobre comportamiento sexual

PARIS (ANSA). Un "muestreo" sobre el comportamiento sexual de los franceses ha determinado el derrumbe de un mito: las mujeres son más propensas a la infidelidad que los maridos, al menos por lo que se refiere al sector de la población de Francia comprendido entre los veinte y los veintinueve años.

Esta especie de "Informe Kinsey" francés ha sido llevado a cabo bajo la dirección del especialista en control de la fecundidad y en endocrinología ginecológica Pierre Simon y será publicado en forma de libro dentro de pocos días.

Cómo, cuándo, cuántas veces y con quien son las principales preguntas formuladas por 173 encuestadores — del Instituto Francés de Opinión Pública, a un muestrario de 2.625 personas.

De esta manera, Simon ha establecido que el 30 por ciento de los hombres y el 22 por ciento de las mujeres francesas tienen o han tenido relaciones sexuales extraconyugales.

Sin embargo, entre los 20 y los 29 años de edad, resulta mayor la proporción de mujeres infieles.

Otra comprobación de los encuestadores indica que el 73 por ciento de los hombres admiten haber recurrido a "satisfacciones solitarias".

La misma admisión es hecha sólo por el 18 por ciento de las mujeres, pero el doctor Simón estima que la escasa relevancia de esta cifra podría ser atribuida a la ignorancia que caracteriza a muchas mujeres en materia sexual.

DELEGACION DEL CONSEJO MUNDIAL DE LA PAZ VISITO VALPARAISO

EN SESION SOLEMEN efectuada en el Salón de Honor de la Municipalidad de Valparaíso fue recibida al mediodía de ayer, la Presidencia del Consejo Mundial de la Paz, encabezada por la dirigente belga, Isabel Blummey y Secretario General del Consejo, Romesh Chandra de la India.

El alcalde Sergio Vuscovic dio la bienvenida especial a la delegación que viajó acompañada por Olga Poblete, Presidente del Comité chileno de la Paz, que fueron recibidas en Valpo. por el Comité Paz de este puerto, que preside la educadora Elena Valle, actuando como Vicepresidenta la Subdelegado de Viña, Olga Urtubia.

Estuvieron presentes el Intendente de la provincia Carlos González Márquez, y cuerpo de regidores. Los delegados viajaron a Viña del Mar posteriormente, donde almorzaron en el Hotel Miramar, y a las 18.30 horas asistieron al acto programado en el aula magna de la escuela de Derecho de la U. de Chile, luego de haber visitado en la tarde algunas industrias, regresando posteriormente a Santiago.

SESION SOLEMNE

Al iniciarse el acto en la Municipalidad se leyó el acuerdo en el que se resolvió adherir al Consejo Mundial celebrado en Santiago y realizar una sesión solemne el 10 de octubre, a las 12 horas para recibir al Consejo Mundial de la Paz.

El alcalde expresó que tal como lo decía el acuerdo unánime municipal, interpretando el espíritu pacifista que caracteriza a Valparaíso, hemos convocado con sumo placer al Consejo Mundial de la Paz, como un estímulo a su lucha heroica, en favor de la paz". Dio la bienvenida a las diversas delegaciones nombrando al Viet Nam, la Unión Soviética, Francia, el Líbano, Gran Bretaña, Libia, R. D. A., Grecia, Checoslovaquia, Ceilán, Bolivia, Venezuela y Argentina y rindiendo un saludo especial al Comandante Enrique Lister, héroe de la Guerra Civil española, y también a la delegación de Camboya "que mantiene una heroica lucha para defender su soberanía".

Saludó también a la República Socialista de Rumania, "por el rol que ha jugado en el mantenimiento de la paz mundial".

El Alcalde destacó "que en momentos en que estamos bajo la piratería de la Kennecott que ha embargado el cobre que producen nuestras minas, quiero agradecer la solidaridad de este Consejo que estimula la lucha que estamos desarrollando por el pueblo de Chile. También agradecemos la solidaridad manifestada por el Consejo en favor de otros pueblos que sufren el imperialismo norteamericano.

Declaró que la distinción por el Presidente Allende había honrado a todos los chilenos y destacó la unidad del país en torno a él en más de un 90% ante los ataques del monopolio de la Kennecott.

Luego hablaron los regidores Iván de la Maza, DC, José Salomón PC; Gregorio Pizarro PR; y Maximiliano Marholl PS; que adhirieron a los conceptos del Alcalde, al manifestar en diversos términos el honor que significaba la presencia de estos delegados.

El Intendente de la provincia Carlos González Márquez habló agradeciendo la presencia del Consejo en Valparaíso, "a nombre del Gobierno Popular, que es como decir a nombre del pueblo de Chile", y reafirmó los anhelos de paz de nuestro país que están orientados por ese gran luchador de la paz que es nuestro Presidente Salvador Allende.

Isabel Blume.

Finalmente habló en español Isabel Blume; dirigente mundial y Premio Lenin de la Paz, que empezó diciendo "que era un gran honor que la presidencia del Consejo Mundial de la Paz hubiese sesionado en un país donde su presidente había abierto, no por diplomacia, la sesión inaugural, sino trabajando con nosotros".

Declaró que regresarían a sus países con más coraje y una visión más clara de lo que nos ha dado el pueblo chileno, no solamente en cuanto a su propio pueblo, sino también en las relaciones internacionales".

Dijo no haber visto nunca a un pueblo que comprende sus problemas con tam amplia visión y declaró que la curiosidad de conocer Valparaíso había sido bien empleada "ya que aquí los hombres, el Alcalde los miembros administrativos, las mujeres, trabajan todas por la paz y luchan liberadora.

"Gracias compañeras y compañeros, gracias compañero Alcalde porque esta situación es el resultado de una educación política muy buena y de la fidelidad que usted demuestra al Presidente Salvador Allende y a su país, iremos a Europa para contar lo que hemos visto y trabajaremos por la liberación de Chile junto a la de los otros pueblos".

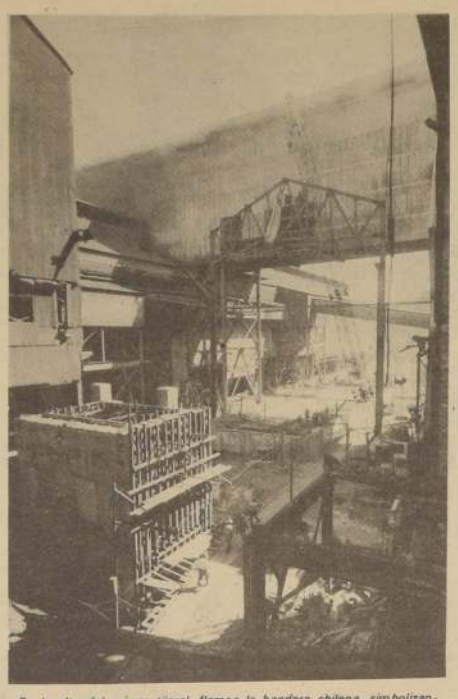

En lo alto del primer tijeral, flamea la bandera chilena, simbolizando el trabajo de quienes los montaron en tiempo record.

Construyen hornos diseñados por ellos

TRABAJADORES DE CALETONES LEVANTARON PRIMER TIJERAL

A FINES DEL MES PASADO los trabajadores de Caletones levantaron el primer tijeral del gigantesco Horno Reverbero que por primera vez se diseña íntegramente en Chile por los trabajadores, técnicos e ingenieros chilenos.

En la concepción de este diseño se pretende refundir las mejores y más recientes experiencias de operación metalúrgica y mantención racional con las ideas más avanzadas sobre los materiales, configuración y equipos auxiliares. Así el proyecto del nuevo horno además de proporcionar la capacidad productiva adicional en la Fundición de El Teniente, representará un importante aporte al desarrollo Tecnológico Nacional.

Por primera vez no habrá gastos por patentes, licencias o regalías a empresas extranjeras y lucirá con orgullo una placa **de HECHO EN CHILE CON DISEÑO NACIONAL**.

MATERIALES

En lo referente a los materiales, estructuras y equipos de este Proyecto se aprovechan plenamente los recursos nacionales con participación de fabricantes y talleres especializados. Eso permitirá mantener el gasto en divisas por concepto de importaciones en un monto de apenas 10 por ciento de la inversión total.

El desafío del moderno Horno Reverbero se comenzó en Enero de este año y actualmente se ha terminado ya la parte principal de la obra civil que representa un volúmen de hormigón armado superior a los 3.400 metros cúbicos.

A pesar de las dificultades del suelo, del espacio restringido y del crudo invierno con constantes nevazones, se inicia ahora el montaje estructural de mil toneladas de acero que conforman el esqueleto del Horno.

Diseñado y concebido completamente por trabajadores de la Empresa Nacionalizada, el horno servirá para superar el "cuello de botella" dejado por el Plan de Expansión de la pasada administración, permitiendo fundir concentrados sin previa calcinación para una producción superior a 600 toneladas diarias de "ánodo" cobre para los hornos convertidores.

La caja refractaria del Horno tendrá 9 metros de ancho, 3,5 metros de altura y 35 metros de longitud; la altura de los marcos de soporte del Horno será equivalente a un edificio de 8 pisos.

La inversión total de su construcción será de E° 120.000.000 y permitirá, junto con aplicar las más modernas técnicas en función de concentrados, aumentar la actual producción de cobre fino en 200 toneladas adicionales diarias, lo que equivale a 200.000 mil dólares por día. Vale decir que Caletones, con este nuevo Horno entregará al país alrededor de 900 toneladas de cobre fino diario, lo cual significa cerca de un millón de dólares diarios.

Este Horno estará funcionando en 1973, lo que equivale a un record de construcción.

SIGUEN EXPRESIONES DE REPUDIO A LA KENNECOTT

El Consejo Consultivo Nacional de la Asociación de Inspectores de Impuestos Internos "ADIICH", acordó por aclamación repudiar públicamente la cobarde agresión a nuestro país, por parte de la Kennecott al exigir a Tribunales franceses el embargo de cobre.

Esta actitud, señalan los trabajadores, constituye una ofensa a la dignidad de nuestra patria que ningún chileno con un mínimo sentido de sus derechos puede aceptar, porque pretende desconocer la soberanía del país, reafirmada por la decisión unánime del Congreso al dictar la reforma constitucional que hizo posible la nacionalización de las empresas del cobre.

"Esta empresa imperialista en defensa de sus propios intereses pretende tener potestad sobre el subsuelo chileno, haciendo caso omiso de las disposiciones jurídicas sobre la materia, que datan de más de un año."

Estos trabajadores expresan en su declaración que hacen un llamado al combativo pueblo francés a sus organismos gremiales para defender los intereses de los trabajadores chilenos y de los explotados, impidiendo por la fuerza el embargo de esta justicia clasista que defiende intereses foráneos.

HISPANICOS

Otra manifestación de protesta fue entregada por el Comité Hispano Chileno por la Libertad de España, informando que se unen a la protesta que estos días recorre todo Chile por la agresión económica yanqui.

PETROQUIMICOS

Todos los trabajadores de Petroquímica chilena afirman en una declaración que convencidos de la absoluta justicia del acto soberano de nacionalización de nuestras riquezas básicas, esperan que a muy corto plazo se dictamine por parte de los Tribunales involucrados, la total improcedencia de la petición de embargo.

Trabajadores del MOPT

"REPUDIAMOS ULTRAJE DE MONOPOLIOS NORTEAMERICANOS"

EL COMITE Coordinador Nacional de la Unidad Popular del Ministerio de Obras Públicas y Transportes, reunido en sesión extraordinaria ha considerado que:

Los trabajadores de Obras Públicas, al igual que la gran mayoría de todos los trabajadores chilenos, han tomado conciencia de la orden del embargo de 1250 toneladas de cobre chileno enviadas a Francia, en un proceso normal de venta de nuestro principal producto nacional, que es sueldo de Chile y que de hecho pasó a ser robado por orden de la Compañía Americana Kennecott.

Que entendemos que el PROBLEMA ECONOMICO DE CHILE es de todos los chilenos, que no hay manera de resolver los problemas para un grupo sino para la NACION ENTERA, que se hace la REVOLUCION como se hace la GUERRA y que nadie podría imaginarse que puede ganar la Guerra sin UNIDAD Y EFECTIVA PARTICIPACION DE TODOS LOS TRABAJADORES (dejando solo de lado a los DERECHISTAS que en el MOPT no son más de 20%— incluyendo a los despistados que les siguen el juego).

Por lo tanto declara:

Protestar y rechazar enérgicamente el atropello de la Kennecott contra todos los chilenos y su soberanía nacional.

Declarar que en estos momentos que está afectada nuestra soberanía nacional, todos los gremios de obreros, empleados y profesionales de Obras Públicas están unidos como un solo hombre repudiando el ultraje del monopolio americano.

Hácer un llamado a todos los trabajadores del MOP y T, para ganar la GUERRA ECONOMICA CON UNIDAD Y PARTICIPACION de todos los sectores que realmente están por los cambios dentro del respeto a las leyes y de la persona humana.

HECTOR PAVEZ

LA "PEGASO" SE QUEDA EN CHILE

EL PRESIDENTE del Banco Central, Alfonso Inostroza, confirmó ayer una noticia que había circulado en medios financieros españoles, en el sentido de que la firma "Pegaso" había ganado la licitación internacional convocada por Chile, para asociarse con la CORFO en la producción de camiones.

La otra firma oponente era la "Fiat", pero los expertos chilenos estimaron que la empresa española se ajustaba mejor a los intereses nacionales, principalmente en los aspectos financieros de la propuesta.

La ceremonia de firma de los documentos respectivos se efectuará hoy en la Moneda, donde se darán a conocer también los antecedentes que explican la decisión chilena.

42 AÑOS CUMPLE LA SOCIEDAD MUTUALISTA "SAN EUGENIO"

CON UNA ROMERIA celebrará mañana su 42° aniversario la Sociedad de Socorros Mutuos "San Eugenio", fundada el 15 de octubre de 1930.

Los diversos actos se iniciarán a las 10.30 hoas de mañana 12 con una romería al Cementerio General para depositar ofrendas florales en las tumbas de los socios fundadores.

En el Mausoleo N° 2 de la Sociedad de Socorros Mutuos "San Eugenio" hablará el presidente de la Comisión de Sanidad, Bernabé Toro López.

En el Mausoleo N° 1, le corresponderá hacer uso de la palabra, al presidente de la institución, Guillermo Vásquez Bahamóndez.

A la romería al Cementerio la entrada es por Avenida Recoleta, frente a Valdivieso.

La sesión solemne aniversario y los actos restantes, tendrán lugar el domingo 22 del presente, a las 10.30 horas, seguidas de un almuerzo familiar y baile social.

"En "Maratón Cultural"

TRABAJADORES DE LA CULTURA REPUDIAN ACCIONES FASCISTAS

CONJUNTOS ARTISTICOS de las más variadas especialidades desfilarán por espacio de veinte horas en la "Maratón Cultural Antifascista" que se inaugura hoy a las 12 horas en la Plaza de la Constitución. Este evento organizado por la Sociedad de Escritores de Chile, cuenta con el respaldo de numerosas organizaciones, grupos y personas vinculadas a la vida cultural del país.

El acto que comenzará al mediodía se iniciará con la intervención del Presidente de la SECH, Edmundo Herrera. Estarán presentes miembros del Consejo Mundial de la Paz y otras personalidades de la cultura.

Al torneo han comprometido su participación las Universidades de Chile y Técnica del Estado, los conjuntos Concumén, Millaray, Quilapayún, Tiempos Nuevos, Inti- Illimani, Loncurahue, Huamara, Licayarén , Aparcoa, Dimensión Latina, Rauquén, Los Caballeros del Tango, el Orfeón Municipal, la orquesta de Valentín Trujillo, el Grupo Longui, Dúo Amerindios, Los Emigrantes, Voces de Trumao, Héctor Pavez y su conjunto de bailarines, Piojo Salinas y muchos otros.

Entre los conjuntos universitarios está el Ballet Nacional Chileno, el Ballet de Cámara y el Ballet Popular. Hácia las 15 horas y especialmente para los niños, actuará el Circo Tony Caluga. Los artistas plásticos decorarán la Plaza de la Constitución, trabajando durante varias horas.

SIMULTANEA DE AJEDREZ

Una simúltanea gigante de ajedrez será una de los más importantes actos. Esta comenzará a las 19 horas con 300 tableros y con la participación de los más destacados ajedrecistas nacionales. Para integrarse a esta competencia el aficionado sólo debe concurrir con su tablero y su juego. Las mesas estarán ubicadas en el costado de la Plaza que da a calle Morandé.

Desde las 20 horas, junto con la realización de espectáculos artísticos, habrán proyecciones de cine y diapositivas en tres pantallas.

Hacia las 23 horas se dará a conocer la constitución del Consejo Provisorio de la Unión de Trabajadores de la Cultura, organismo en que se agruparán los intelectuales chilenos de las más diversas especialidades para combatir el fascismo y abordar eficientemente las grandes tareas culturales que surgen del proceso de transformaciones.

Esta "Maratón Cultural", finalizará el jueves después de realizado un gran baile popular.

gastábamos dólares, ganaremos dólares

La Sociedad Mixta CORFO-PEUGEOT asegura a Chile nuevos Mercados Internacionales. Exportaremos 13.000 motores anuales, además de Cajas de cambio, diferenciales, y equipos eléctricos.
El objetivo es hacer piezas y partes para exportar más.
El objetivo es fabricar los vehículos medianos en Chile sin gastos de divisas.
Lo que antes consumía divisas, ahora producirá divisas.
Así es la Política Automotriz del Gobierno!

CORFO PEUGEOT
UN ACUERDO EN MARCHA

Servicio Técnico "WALDEMAR"
T. V. RADIO F. M.
Fono: 230949

PROPUESTA PUBLICA DE ARRENDAMIENTO

INSTITUTO DE SEGUROS DEL ESTADO
I.S.E.

Requiere arrendar local en Valparaíso para las oficinas de su Agencia.
UBICACION: Sector Central de Valparaíso Preferencia Sector Intendencia.
SUPERFICIE MINIMA: 250 m2.
BASES E INFORMACIONES:
En las oficinas ISE en Valparaíso, Plaza de la Justicia N° 45 7° piso.
En las oficinas ISE en Santiago Moneda 1025 5° piso, oficina Arquitectura. De lunes a viernes, en horas hábiles.
PLAZO DE RECEPCION DE OFERTAS:
hasta el 25 de octubre de 1972, a las 12 horas, en ambos locales.

EMPRESA PORTUARIA DE CHILE
ABASTECIMIENTO
VALPARAISO

PROPUESTA PUBLICA N° 16/972

Solicítanse propuestas públicas por la adquisición de lo siguiente:

— **8.000 piezas de madera de colgüe, roble, tenio, simplemente aserradas, de 3" x 4" x 1,20 metros.**

— **34.000 piezas de madera de colgüe, roble, tenio, simplemente aserradas de 1,5" x 6" x 1,80 metros.**

Bases y antecedentes deben solicitarse en la Oficina Coordinadora de la Empresa, Bombero Salas N° 1390, en Santiago; en las secretarías de las Administraciones de Puerto Pto. Montt, Valdivia y Talcahuano, y en el Depto. de Abastecimiento de la Dirección, Blanco N° 839, en Valparaíso.

Las propuestas se abrirán en las Oficinas de la Dirección (Depto. de Abastecimiento) Blanco N° 839 en Valparaíso y en las secretarías de las Administraciones de Puerto de Pto Montt, Valdivia y Talcahuano, simultáneamente, el día 20 de octubre, a las 11 horas.

EL DIRECTOR

PARTIDO DEL TRABAJO DE COREA CELEBRO SU 27 ANIVERSARIO

PYONGYANG, 10 de octubre, se conmemoró el 27 aniversario de la fundación del Partido del Trabajo de Corea, estado mayor político de la Revolución Coreana y fuerza conductora y guía del Estado coreano.

El pueblo coreano conmemoró esta fecha significativa con el mayor entusiasmo político y el espíritu creador para cumplir la tarea del segundo año del Plan Septenal en esta fecha y acelerar la reunificación independiente y pacífica de la Patria en el espíritu propicio creado por la Declaración Conjunta de la Declaración de Norte y el Sur el 4 de julio recién pasado.

Kim Il Sung, Líder de la Revolución Coreana y Fundador del Partido del Trabajo de Corea

RAZA HISTORICA DEL PARTIDO

Aunque el Partido del Trabajo de Corea se fundó el 10 de octubre de 1945, su historia data de varios años atrás. El Partido del Trabajo de Corea tiene su profunda raíz en la Gloriosa Lucha Armada Antijaponesa, organizada y dirigida por el Camarada Kim Il Sung, líder de la Revolución. El Camarada Kim Il Sung, fundador del Partido, ya en aquella época sentó la teoría de cimentar las bases organizativas e ideológicas del Partido Marxista-Leninista al fundarla en la Corea Libre, y la materializó abriendo el firme camino del Partido Revolucionario de la clase obrera.

El Camarada Kim Il Sung, dirigió sabiamente los trabajos preparativos para la fundación del Partido en conformidad con la realidad concreta de la Revolución Coreana y del movimiento comunista coreano apoyándose desde la posición de Zuche, en la fuerza de los comunistas coreanos y rechazando categóricamente sectarismo y servilismo de los fraccionalistas y servilistas a las grandes potencias que eran la debilidad esencial del movimiento comunista de Corea en la década de 1920. En esas condiciones, la lucha por cimentar la base organizativa e ideológica del Partido era una lucha por formar a los nuevos comunistas entre los obreros y campesinos soportando la represión fascista del imperialismo japonés, lograr la unidad ideológica y de voluntad de las filas comunistas a base de una correcta línea, y estrategia-táctica de la Revolución, y crear la base de masas del movimiento comunista.

Se presentaban obstáculos dobles y triples, duros y complicados en el camino de la lucha por fundar y consolidar el Partido en la Corea liberada.

En primer lugar, los imperialistas norteamericanos ocupantes de Corea del Sur concentraron su ataque, desde el primer día, para reprimir el movimiento comunista coreano, fabricaron unos partidos reaccionarios pronorteamericanos de todos los colores agrupando a los reaccionarios internos y por otro lado trataron de dividir y destruir, por dentro, a las filas comunistas infiltrando en ellas a los agentes, elementos subversivos y fraccionalistas de todo tipo.

Junto a esto, los sectaristas traidores o convertidos en bajos politiqueros, que causaron en el pasado, grandes daños al movimiento revolucionario coreano levantaron la etiqueta del Partido Comunista, apenas liberada Corea entablando una frenética pelea por fracciones para tomar la hegemonía y cada uno de ellos, con la máscara de "revolucionario", se infiltraron en las filas comunistas y obstaculizaron el trabajo de la fundación de un Partido Unificado.

El gran líder Camarada Kim Il Sung fue personalmente a diversas regiones del país, dirigió los preparativos de la fundación del Partido, eliminando todos los obstáculos y envió a todas partes a los combatientes revolucionarios antijaponeses para realizar trabajos políticos con masas para agruparlas y así el 10 de octubre de 1945 se fundó el Partido Comunista a base de los preparativos organizativos e ideológicos ya realizados durante el período de la lucha Armada Antijaponesa.

LINEA POLITICA

Después de la fundación del Partido, el Camarada Kim Il Sung señaló la línea política de establecer la República Popular Democrática con la aglutinación de las amplias fuerzas democráticas y patrióticas formando el frente Unido Nacional Democrático con todos los partidos y grupos patrióticos y democráticos, asegurar el desarrollo democrático de la Nación coreana liquidando a las fuerzas —vestigios del imperialismo japonés y los lacayos de la reacción internacional así como a todos los elementos reaccionarios, reconstruir las fábricas, empresas destruidas por el imperialismo japonés y toda la economía nacional cimentar la fundamental base para construir un estado independiente, y democrático mejorando el nivel de vida material y cultural del pueblo y para ello, fortalecer más el Partido e impulsar vigorosamente la labor de las organizaciones de masas.

NUEVE AÑOS CUMPLE EL SERVICIO AEROFOTOGRAMETRICO

CON UNA CEREMONIA militar que se llevará a efecto a las 9 horas de hoy, el Servicio Aéreo Fotogramétrico de la Fuerza Aérea conmemora su noveno aniversario.

El Servicio, más conocido como el SAF, está ubicado en el Aeropuerto de Los Cerrillos y es comandado en la actualidad por el Comandante de Grupo Javier Montenegro.

Durante estos años, el SAF, ha desempeñado importantes labores tanto para organismos chilenos como extranjeros. Es de recordar entre otros el de 1953—cuando aún el Servicio no se constituía oficialmente— el levantamiento aerofotogramétrico (pedido) por la Dirección de Obras Públicas con el fin de trazar un nuevo trazado del ferrocarril de Arica a La Paz y el levantamiento aerofotogramétrico para el proyecto de caminos Puerto Aysén y Futaleufú.

Posteriormente y con ocasión de los sismos de 1960, el río Riñihue formó un taco produciendo embalses de aguas que hacían peligrar a la población. La actuación oportuna del Departamento de Aerofotogrametría en colaboración con topógrafos de la Endesa, permitió que en 5 días se efectuara el levantamiento completo de la zona.

En 1964 se efectuó el levantamiento aerofotogramétrico de Isla de Pascua, que ha servido como antecedente para llevar a cabo estudios científicos y técnicos a beneficio del desarrollo de la Isla.

Actualmente la labor del SAF es de vital importancia para la FACH como también para organismos de la Defensa Nacional y otros Ministerios, especialmente Obras Públicas, Relaciones Exteriores, Empresas estatales, CORFO, Endesa, Municipalidades y particulares.

REUNION DE DIRECTORIO DE LA FECH

A LAS 14 horas de hoy se reunirá el Directorio de la Federación de Estudiantes de Chile a objeto de tratar importantes materias.

A esta reunión, que se efectuará en el auditorium 4 de la FECH, asistirá especialmente invitado el presidente de la Central Unica de Trabajadores, Luis Figueroa y ejecutivos de DINAC.

El temario abarca el reajuste de préstamos universitarios, el aporte de la FECH a la lucha contra el mercado negro, la especulación y el acaparamiento; el balance del plan de actividades y las medidas para cumplirlo; y la agresión de la Kennecott contra Chile.

Denuncia en reunión de Ministros americanos:

EL 4 DE OCTUBRE SE HIZO PUBLICO BLOQUEO INVISIBLE CONTRA CHILE

Intervención del Dr. Juan Carlos Concha en la Tercera Reunión Especial de los Ministros de Salud de las Américas.- Agresión de la Kennecott.-

CHILE DENUNCIO ante la Tercera Reunión Extraordinaria de Ministros de Salud de las Américas, el impacto que representa para el país el embargo de nuestros embarques de cobre, de acuerdo con lo que acaba de ocurir en Francia, cuando tribunales de esa nación, en primera instancia, resolvieron en favor de la Kennecott, una demanda judicial de esta empresa cuprera.

Manifestó el Ministro de Salud, Juan Carlos Concha, que "el día 4 de octubre quedará inscrito en la historia de nuestra patria como el día de la infamia y la venganza".

El Ministro, cuando LA NACION le preguntó sobre si era o no efectivo que existiera un bloqueo invisible contra nuestro país, tanto en la importación de productos farmacéuticos como en la concesión de las patentes o licencias para producir ciertos fármacos básicos para la salud de la población, el Dr. Concha nos respondió.

"Este bloqueo invisible contra Chile, desde el 4 de octubre se ha hecho absolutamente visible.

La delegación chilena, en relación a este bloqueo, propuso a la reunión de Ministros, según explicó el titular de nuestro país, una resolución destinada a "requerir la información de la Organización Mundial de la Salud ante los organismos internacionales de crédito, mediante resoluciones de sus Cuerpos Directivos, para evitar cualquiera discriminación en la otorgación oportuna de ellos; como asimismo, hacer efectivo el financiamiento oportuno de los créditos aprobados y tomar las medidas conducentes para evitar cualquiera restricción en el abastecimiento oportuno desde el mercado internacional de los productos para los programas de salud.

Este abastecimiento, según la proposición chilena, se refiere esencialmente a las necesidades de medicamentos y biológicos, y materias para su elaboración, de equipos médicos y repuestos y de productos lácteos, que tienen los países para el cumplimiento de sus programas de salud.

Entre otras iniciativas los chilenos, para romper este bloqueo, propusieron promover pactos entre los países agrupados en pactos subregionales para la adquisición en conjunto de estos suministros, mediante acuerdos para impulsar un mercado común de compras.

HABLA EL MINISTRO

En su intervención ante la III Reunión Especial de Ministros de Salud de las Américas, el Ministro chileno, Dr. Juan Carlos Concha, manifestó:

"Sr. Presidente.
Sres. Ministros.
Sres. Delegados

Permitidme que, aprovechando la generosidad que a los señores delegados caracteriza, pueda hacer uso de la palabra, quizás, por última vez en esta trascendental reunión.

Lo hago apremiado por una situación que el Gobierno de Chile considera de gravedad extrema y como un imperativo del más profundo patriotismo toda vez que comparto responsabilidades superiores en la conducción política de nuestra nación.

Esta alta y honorable tribuna internacional, en la que están reunidos tan ilustres colegas y amigos ministros de salud de las repúblicas hermanas de este continente, nos ha parecido el mejor lugar para exponer en detalles el inicio de un drama económico que afrontaremos con valentía, con hidalguía, con seriedad combativa y con el patriotismo nunca mancillado desde nuestra independencia nacional y a la cual contribuyeron heroicos patriotas de otras naciones de América comprometidos en tan definitiva empresa liberadora.

SUELDO DE CHILE

"Como es de conocimiento de todos, Chile y su pueblo, en concordancia con su nueva política económica y social y dentro del marco de sus profundos cambios estructurales procedió a nacionalizar las fuentes de producción de materias básicas que estaban en manos de empresas monopolistas extranjeras del tipo transnacional. Nuestra principal riqueza básica está representada por la gran minería del cobre y entre las empresas monopolistas que explotaban este mineral se encuentra la Kennecott Copper Corporation ex propietaria del mineral "El Teniente", uno de los más grandes existentes en el mundo. El cobre ha sido declarado el "sueldo de Chile" por nuestro primer Mandatario, Dr. Salvador Allende, porque de el nuestro país obtiene el 75% de las divisas en moneda dura para asegurar nuestro comercio exterior y financiar el presupuesto de gastos de la nación.

La expropiación de estas minas se realizó por un acto de autoridad y soberanía derivado de un mandato de nuestra constitución y de una legislación que fue aprobada por la unanimidad de todas las tendencias o partidos políticos representados en el Congreso Nacional de nuestro país y que, entre otras medidas establecía un procedimiento judicial por el cual las empresas extranjeras aceptaron someterse a la jurisdicción chilena en cuanto a los procedimientos constitucionales establecidos para fijar el monto de las indemnizaciones a pagar una vez efectuada la nacionalización.

El Director de la Organización Panamericana de la Salud, Izquierda Dr. Abraham Horwitz y el Ministro de Salud Pública, Dr. Juan Carlos Concha, durante la conferencia de prensa que ofrecieron ambos facultativos, con motivo de las reuniones de la OPS y de la OMS.

FALLO HISTORICO

El alto tribunal especial del cobre que por mandato constitucional conocía de los asuntos de la indemnización falló en favor de Chile, oportunidad en que el consorcio Kennecott Copper Corp. en un acto insólito y deshonesto apto por desconocer el fallo y abandonar el procedimiento judicial chileno quedando de manifiesto su inexplicable conducta.

Acto seguido esta tenebrosa empresa imperialista transnacional declaró que perseguiría en otras naciones las acciones necesarias para obtener compensaciones por sus activos confiscados. Su amenaza contra el pueblo chileno ha sido cumplida. El día 4 de octubre de 1972 que quedará inscrito en la historia de nuestra patria como el día de la infamia y la venganza, "La Kennecott Copper Corp. ha puesto en práctica sus amenazas y ha logrado en Francia, país vinculado estrechamente a nuestra cultura y a nuestro desarrollo científico, un embargo preventivo de un embarque de cobre chileno exportado por un valor de 1.330.000 dólares, que tiene una repercusión incalculable, por cuanto repercute en el prestigio internacional del comercio exterior de Chile dañando las posibilidades de mercado para nuestro principal producto exportable.

El Gobierno de Chile defenderá con entereza los intereses de su pueblo y su independencia económica dando a conocer en todos los ámbitos del mundo esta deleznable actitud de la Kennecott Copper Corp. a fin de conciliar el apoyo y solidaridad de todas las naciones que deseen protestar por tan indigno atropello a nuestra independencia económica y a nuestra soberanía, con lo cual esta empresa quiere perjudicar al pueblo chileno, a su gobierno y a su política económica y social dirigida a crear un Chile nuevo, independiente, soberano, sin pobreza, sin ignorancia y con un alto sentido de justicia social y bienestar para todos sus hijos".

CANCILLER CHECOSLOVACO VISITO A ANIBAL PALMA

EL MINISTRO DE RELACIONES Exteriores de Checoslovaquia, Bohuslav Chňoupek, visitó al Ministro de Educación, Aníbal Palma, con el fin de saludarlo y para conocer algunos aspectos generales de la política educacional del Gobierno de la Unidad Popular.

Concurrieron al gabinete del Ministro Palma, junto al Canciller checo, el director de la Cinematográfica de Checoslovaquia, Jiri Purs; el Embajador de Checoslovaquia en Chile, Milos Vessely; el Jefe del Departamento de América Latina del Ministerio de RR.EE. Jaromir Pavlicer; el edecán diplomático del Ministerio de RR.EE. de Chile, José Miguel Inzulza y el ayudante Carlos Carrasco.

Luego de intercambiar informaciones sobre las actividades y programas educacionales de Checoslovaquia y de Chile, los Ministros acordaron estudiar un convenio cultural entre ambos países, que abarcaría aspectos educacionales y culturales a diversos niveles.

Por su parte, el Director de actividades cinematográficas de Checoslovaquia dio a conocer al Ministro Palma que había entregado a Chile Films una serie de documentales científicos, especialmente relacionados con el rubro de medicina, los que quedan también a disposición del Ministerio de Educación.

Al finalizar esta visita, el Ministro Palma agradeció al Canciller de Checoslovaquia su gesto y le deseó una grata permanencia en nuestro país.

El Ministro de Relaciones Exteriores de Checoslovaquia, Bohuslav Chňoupek, visita al Ministro Aníbal Palma, para intercambiar ideas sobre Educación en ambos países. Los dos Secretarios de Estado convinieron en iniciar mayores contactos culturales y educacionales.

AQUI, SU NOTICIA

AGRADECIMIENTOS

Ernesto Pereira, un lector de [illegible] diario, ha querido a través de estas columnas felicitar el personal médico y paramédico que atendió a su esposa. Entre los nombres que menciona está el de Felipe [illegible], Romualdo Oviedo y Mónica Fonseca.

COLECTA NACIONAL

El sábado se llevará a efecto la Colecta Nacional autorizada por la Ley N° 13.563 para materializar en el bronce la figura del Procer José Miguel Carrera.

CONVENIO

El lunes a las 15.30 horas se firmará en la Universidad Técnica del Estado un importante convenio entre la UTE y CEMA. Este documento tiene entre otros objetivos, la integración de la mujer al trabajo productivo.

La firma corresponderá a Enrique Kirberg, por la UTE, y a la Primera Dama de la Nación, por CEMA.

DIA DEL PATRULLERO

Más de 1000 escolares pertenecientes a 120 establecimientos educacionales tomarán parte en la presentación que se realizará mañana a las 11.15 horas en la Plaza de la Constitución con motivo de celebrarse el Día del Patrullero. Los muchachos han sido seleccionados en la Comisaría de Carabineros en las buenas prácticas del uso de las vías y la importancia de las disposiciones del tránsito para peatones.

CURSOS DE PERFECCIONAMIENTO

La Junta de Auxilio Escolar y becas, con el fin de lograr mayor eficiencia en el cometido que se le ha conferido por disposiciones legales, ha iniciado dos cursos de perfeccionamiento del personal, distribuido en todo el país.

Así como en el Refugio de la Ciudad de la Institución, se [illegible] en jornadas de estudio [illegible] más de 60 funcionarios venidos de provincias para analizar los problemas que puedan suscitarse en la elaboración de los presupuestos locales y en la visión global de los programas de la JUNAB.

Por otro lado, este mismo organismo procederá a entregar vestuario y útiles escolares a nivel nacional en las Escuelas, Hogares y Especiales dependientes del Ministerio de Educación, como parte de su política educacional de acuerdo a los planteamientos del Gobierno Popular, facilitando así el acceso a la educación a los sectores más desposeídos.

A NUESTROS SOCIOS

MAÑANA 12 DE OCTUBRE, ANIVERSARIO DEL AUTOMOVIL CLUB DE CHILE, SE CELEBRA EL "DIA DEL PERSONAL" Y CON TAL MOTIVO NO ATENDERA EL SERVICIO DE EMERGENCIA EL QUE SERA REANUDADO EN LA FORMA ACOSTUMBRADA. A PARTIR DE LAS 8 HORAS DEL VIERNES 13.

ROGAMOS A NUESTROS ASOCIADOS COMPRENDER EL ALTO SIGNIFICADO DE ESTA EFEMERIDES Y DARNOS SU RESPALDO A ESTA REUNION DEL PERSONAL QUE, DIA A DIA, SIN EXCLUSION DE DOMINGOS NI FESTIVOS LES PRESTA SU ATENCION.

AL MISMO TIEMPO INVITAMOS A LOS SOCIOS A PRESENCIAR MAÑANA A LAS 11 HORAS EN LA PLAZA DE LA CONSTITUCION EL DESFILE DE LAS BRIGADAS ESCOLARES DE SEGURIDAD EN EL TRANSITO QUE SE REALIZARA BAJO LOS AUSPICIOS DE NUESTRA INSTITUCION.

EL VICE-PRESIDENTE
EJECUTIVO

EMPRESA PERIODISTICA "LA NACION" S.A.

JUNTA GENERAL ORDINARIA DE ACCIONISTAS

(SEGUNDA CONVOCATORIA)

De conformidad a lo dispuesto en el art. 33, inc. 4º de los Estatutos, se cita por segunda vez a los Sres. Accionistas a Junta General Ordinaria para el día 26 del presente, a las 11 horas, la que se celebrará en calle Agustinas 1269, 3er. piso, Santiago.

La Junta tendrá por objeto: 1) Someter a la consideración de los Sres. Accionistas la Memoria y el Balance correspondientes a los Ejercicios de los años 1970 y 1971; 2) Nombrar dos Inspectores de Cuentas para el presente Ejercicio; 3) Ratificar el nombramiento de los dos Consejeros Representantes de las Acciones Ordinarias; 4) Tratar de cualquier otro asunto de interés para la Sociedad, que sea de la competencia de la Junta Ordinaria.

JUNTA GENERAL EXTRAORDINARIA DE ACCIONISTAS

(SEGUNDA CONVOCATORIA)

Se cita, también, a los Sres. Accionistas a Junta General Extraordinaria, para el mismo día y en el mismo lugar, la que se llevará a efecto a continuación de la Ordinaria, con el objeto de someter a su aprobación el aumento del Capital de la Sociedad de Responsabilidad Limitada, en formación, autorizada en la Junta General Extraordinaria celebrada el 28 de Diciembre de 1971, y tomar los acuerdos complementarios necesarios.

Por tratarse de segunda citación, las Juntas se llevarán a efecto con los Accionistas que asistan.

Oscar Waiss Band,
Presidente

CIERRE DEL REGISTRO DE ACCIONISTAS

Para los efectos de la celebración de las Juntas, los Registros de Accionistas permanecerán cerrados desde el 18 al 26 de octubre en curso, ambas fechas inclusive.

Jorge Arratia Urzúa,
Gerente

RETASACION BIENES RAICES COMUNAS DE SANTIAGO, PROVIDENCIA Y LAS CONDES

SEÑOR CONTRIBUYENTE:

El plazo para presentar la declaración descriptiva y estimativa de su propiedad **VENCE EL 16 DE OCTUBRE EN CURSO.**

Además de los propietarios o sus representantes legales, deberán declarar aquellas personas que hayan firmado promesa de compraventa con CORVI, CORHABIT, CORMU Y CAJAS DE PREVISION.

A fin de facilitar el cumplimiento de esta obligación, las Secciones Avaluaciones de las Oficinas de Impuestos Internos que se indican:

Las Condes, Isidora Goyenechea 3372
Providencia, Pedro de Valdivia (Edificio Municipal).
Santiago Central, Ministerio de Hacienda 1º piso.
Santiago Sur, San Diego 932 2º piso.
Santiago Oeste, Alameda 2489, esq. García Reyes.
Santiago Norte, Independencia 816.

Están atendiendo en horario continuado desde las 9 a las 17 horas de lunes a viernes.

Además extraordinariamente se atenderá el próximo SABADO 14 de 9 a 12 horas en estos mismos locales.

SERVICIO DE IMPUESTOS INTERNOS

CHOFERES REPUDIAN MANIOBRAS DE EMPRESARIOS DE CAMIONES

A TRAVES de una cadena nacional obligatoria de radioemisoras, el presidente de la Confederación Nacional de Choferes Profesionales de Camiones de Chile, César Phillips, leyó la siguiente declaración:

"Ante el anuncio por parte de los Empresarios de Camiones de un nuevo paro nacional que perjudica gravemente el interés del país, la Confederación Nacional de Choferes Profesiónales de Camiones de Transportes de Chile declara:

1.- Que rechaza el movimiento impulsado por los empresarios dado su carácter claramente político y que tiene como único fin obtaculizar la labor del Gobierno.

2.- Que los empresarios de camiones representan intereses contradictorios con los de nuestro gremio, al cual han hecho objeto permanente de la más abierta explotación, que se expresa en el incumplimiento de las Leyes del Trabajo, en materias de previsión, horarios excesivos e ilegales de trabajo etc.

Un cuarenta por ciento de nuestros compañeros trabajadores del volante está en estos momentos sin previsión a causa de la actitud de los empresarios. A muchos choferes se les obliga a trabajar 14 y 16 horas diarias con desprecio incluso de su seguridad personal.

3.- Que de las regalías que han obtenido hasta este momento, los empresarios han hecho uso propio, sin preocuparse jamás de mejorar las condiciones de los trabajadores del volante.

4.- Por lo dicho, los trabajadores del volante, explotados en forma tan inhumana, solicitamos de nuestro Gobierno que de seguir la clase patronal en esta actitud, ordene la requisición de los vehículos ya que los trabajadores nos comprometemos en mantener en servicio este medio vital para la economía del país".

Al Intendente de Concepción:

NO LE PROBARON NADA, PERO DE TODOS MODOS LO ACUSARON

Comisión Acusadora reconoce ante el Senado que a Wladimir Lenin Chávez no se le pudo probar nada.

El senado conoció en la tarde de ayer la acusación constitucional deducida por diez diputados de oposición en contra del Intendente de Concepción Wladimir Chavez por la causal de infracción a la Constitución Política del Estado.

El Secretario del Senado dio lectura a la relación del libelo acusatorio y el informe respectivo de la Cámara. Correspondía al término de esta hacer uso de la palabra al Intendente Chavez quien no concurrió a la Sala del senado ni envió su defensa por escrito.

Ante la Comisión de Acusación de la Cámara la autoridad provincial de Concepción formuló personalmente sus descargos el 11 de septiembre pasado haciendo una relación de los hechos acontecidos en esa ciudad y destacando que la concentración que hicieran los simpatisantes de la Unidad Popular en la Plaza Independencia, el día 30 de agosto, no fue autorizada ni negada por él por cuanto nadie le solicitó permiso. Chavez puntualizó en esa oportunidad que él no ha obstaculizado el ejercicio del derecho consagrado en el artículo 10 número 4 de la Constitución y que solamente se opuso a su ejercicio en un determinado día por considerar que era su deber hacerlo, puesto que en ese momento que vivía el país cualquier concentración pública, desfile o reunión en calles y plazas habría llegado a constituir un riesgo grave. Destacó que si en una marcha o concentración pública había un riesgo para los chilenos era su deber suspender y postergar cualquiera de ellas, incluso con el objeto de prevenir la comisión de un delito.

Por lo tanto, agregó, no me he resistido al ejercicio del derecho a reunión sino que estime prudente suspender la concentración pública solicitada para el 30 de agosto por el Partido Nacional. No es ni ha sido, dijo, una resistencia a que se ejercite el derecho a reunión. En cualquier oportunidad en que no aparezca la evidencia de un peligro puede y podrá realizarse.

Declaró que si el mismo 30 de agosto se realizó un acto público de elementos de la Unidad Popular ella no fue autorizada por él.

INFORME

Al senado se dio cuenta de que la Comisión de Acusación de la Cámara al analizar los hechos llegó a la conclusión de que el intendente había actuado correctamente y que su decisión no fue denegar el permiso para que se efectuara la marcha de la oposición sino postergarlo para una oportunidad más propicia y que no había quedado plenamente probado que el Intendente hubiese autorizado verbalmente la concentración realizada por adherentes de la Unidad Popular.

Cabe recordar que a pesar de esta conclusión la Cámara acusó constitucionalmente al Intendente lo que confirma la denuncia de los círculos políticos de izquierda que la acusación es a todas luces politiquera.

VOTACION

El Senado escuchó ayer a los diputados informantes Arturo Frei, Fernando Maturana y Duberildo Jaque. El reglamento de esta corporación establece que la acusación se votará al iniciarse el orden del día de la sesión especial siguiente al término de los debates. Cada capítulo de esta deberá ser votado por separado.

MATUS DESMINTIO INFORME A SIP

EL MINISTRO DE ECONOMIA, Carlos Matus desvirtuó afirmaciones contenidas en un informe presentado por el director de "El Mercurio", René Silva Espejo, en la asamblea de la SIP en el sentido de que el Gobierno estaría asfixiando a la Papelera, la que quebraría en sesenta días más.

Las palabras del Ministro Matus son las siguientes:

"La política del Gobierno es otorgar precios o usando otros mecanismos para que todas las empresas se financien, incluidas las empresas que están en la lista de las 91 que pasarían al área de propiedad social. Entre ellas está el caso de la Compañía Manufacturera de Papeles y Cartones, en el cual el Presidente de la República y el Ministro de Economía han comprometido su palabra de que será solucionado a la brevedad posible el caso de esa empresa".

"Por lo tanto, propalar una información que la compañía quebraría de aquí a sesenta días no tiene más que una intención política destinada a desprestigiar el Gobierno en el exterior. Son recursos, por lo demás, bastante usados por la oposición.

"La carta que yo le envié al Presidente del Senado explicando el caso de la Papelera y diciendo que junto con el papel existen varios otros productos y empresas que afectan al área de propiedad social, que no han solucionado sus problemas de financiamiento indica muy claramente, que no existe ningún caso de discriminación.

Eso ha sido distorsionado por la oposición diciendo que yo he dicho que DIRINCO no tiene tiempo de revisar ésto, lo que es una absoluta falsedad y basta leer la nota que yo le he enviado al Presidente del Senado y que la oposición muy cuidadosamente la ha publicado en los diarios. De manera que en el caso de la Papelera existe una política muy clara, el problema financiero será solucionado igual que el caso de las otras empresas del área social cuyos precios son insuficientes para financiarlas en estos momentos".

Los Halcones en Acción, el grupo de vándalos que ha organizado el PIR para dar "contundencia" a sus argumentos, desfiló anoche en el acto de la oposición luciendo un uniforme muy similar al que utiliza el grupo Halcones de México, que masacraron a un grupo de estudiantes hace algún tiempo. Es de esperar que la imitación sea sólo en la forma de vestir.

DERECHA DEMOSTRO ANOCHE SU PREPARACION PARAMILITAR

Las diferencias entre democratacristianos y el resto de los integrantes de la Confederación de Oposición quedó nuevamente de manifiesto ayer en la noche en la concentración efectuada en Alameda entre Lira y Plaza Italia, tanto en los discursos como en la actitud y organización de sus militantes. Marchando en apretada escuadra, los Comandos Rolando Matus encabezaron la columna poniente en la cual marchaba también el Movimiento Patria y Libertad.

Con impecables uniformes azul marino de corte norteamericano, con botones de metal, boinas negras, cascos en la cintura y armados de contundentes "linchakos", los comandos Rolando Matus, al mando de oficiales que daban instrucciones pasaron frente a los sorprendidos peatones que se encontraban en las cercanías de Plaza Italia.

¿Qué dicen de ésto los democratacristianos que ayer denunciaron en el Senado la existencia de grupos armados, cuando en la concentración de anoche éstos aparecen engrosando sus filas?

SORPRESA

Sorpresa causó que en la columna de Patria y Libertad marcharan dos diputados del Partido Nacional: Patricio Phillips y Germán Riesco.

En el lugar de reunión de las columnas fueron entregadas antorchas preparadas en serie, letreros impresos y costosas banderas de seda con... que el Partido Nacional ... só con creces tanto en ... como en organización ... Democracia Cristiana, ... de cuyos jóvenes militantes mostraron en grupos ... premunidos de cascos y ...

El acto de la oposición ... con un discurso que, a ... de las mujeres" pronunció ... periodista del Partido Nacional Patricia Guzmán. La ... libre" dijo que "ha llegado la hora de la acción y ha ... cuando en Chile todos los ... dos democráticos coincidimos ... que el Gobierno está en la ... dad".

Llamó a la resistencia ... propugnada por su Partido Nacional, en todos los ... acción.

En similares términos habló ... dirigente de la Democracia Radical, Jorge Ovalle ... llamó a superar las diferencias para formar la ... democrática".

Con toda tranquilidad ... pidió al Presidente Allende ... hombres de Gobierno "que ... gan sus cargos a disposición ... pueblo", señalando que ... tan sólo a una ínfima minoría.

El "economista" ... Baltra, senador del PIR, se ... por su parte al tema de ... especialidad y cuestionó la ... ca económica del Gobierno ... formulando también llamados ... la unidad para la resistencia ...

Por su parte, también ... Presidente en ejercicio de ... Cámara, Eduardo Cerda, ... Vicepresidente de la ... Ernesto Vogel, trataron ... diferenciar la oposición del ... do Demócrata Cristiano de ... resto de los partidos integrantes de la Confederación ... Oposición.

Cerda y Vogel, a diferencia ... los demás oradores, ... la agresión imperialista de ... Kennecott, pero para ... tranquilos y contentos ... socios de la Confederación ... señalaron que el Gobierno ... podía magnificar esta agresión.

Vogel reafirmó el rechazo ... acciones de la Kennecott ... justificó ante los socios de ... tas su presencia en el acto de la CUT, manifestando ... mente que la oposición democratacristiana se ... dentro de las normas democráticas y en el entendido que ... querían derrocar al Gobierno ... Allende.

CANCILLER SE REUNIO CON TRABAJADORES DE FENSA

Un Diálogo con los trabajadores de la Industria FENSA para informar los alcances de la agresión de la Kennecott contra los intereses de Chile, sostuvo el Ministro de Relaciones Exteriores, Clodomiro Almeyda. Luego de realizar un recorrido por cada una de las dependencias de la fábrica se improvisó una asamblea con los trabajadores, profesionales, técnicos, empleados y obreros.

"He visto con mis propios ojos como los trabajadores de esta industria, tan importante para Chile y su pueblo está laborando. Tenemos también el propósito de conversar algunos aspectos de la política económica e internacional. de Chile que está íntimamente ligada al porvenir de vuestra fábrica y de ustedes mismos", expresó el Canciller al comienzo de su intervención.

Luego agregó: **"No es un misterio para Uds. que ésta fábrica como otras en Chile, dependen para su funcionamiento, para su trabajo y desarrollo, el que Chile pueda tener divisas para comprar materia prima, repuestos, maquinarias. No es un misterio el hecho de que el Gobiemo de la Unidad Popular haya estado realizando consecuentemente su progreso, especialmente en lo relativo a medidas contra el imperialismo. Es por eso que éste, para defenderse y para contraatacar ha estado produciendo lentamente un bloqueo de nuestro país".**

Refiriéndose en particular al problema suscitado por la petición de embargo, solicitada a los tribunales franceses, dijo que era una medida destinada a que Chile no pudiera disponer de los medios para comprar materias primas, repuestos y elementos necesarios para el desarrollo y ampliación de las industrias.

"De prosperar esta medida significaría para nosotros que ninguna firma usuaria del cobre quisiera comprar cobre chileno, lo que traería como consecuencia que estos problemas que Uds. ahora sienten, en esta misma empresa, se agravarían y se afectaría el trabajo y el nivel de vida de cada uno de los chilenos". Por ello el Gobierno está muy interesado en conversar y dialogar con Uds. para enfrentar esta situación".

Le quitó un punto con el 1 a 1

OVALLE NO DEJO PASAR A FERRO

Con muy buen apronte comenzaron su encuentro los cuadros de Ovalle y Ferroviarios. Buen juego por ambos lados, buen trato de balón y fútbol directo, con mucha claridad.

Pero no bien pasaron los primeros 15 minutos, el panorama empezó a enturbiarse y el fútbol a desaparecer. El resto, la media hora final del primer tiempo, un ir y venir de balones sin ninguna "molestia" para los arqueros.

Antes y precisamente cuando el juego todavía estaba en la onda buena, CORTES, el defensa ovallino, en una incursión por la punta derecha de su ataque hizo un centro bombeado y sorprendió al arquero Guzmán. Corrían 11' y Ovalle se ponía en ventaja. Lo demás, casi desapercibido. Así llegó el pitazo final de la primera fracción con un 1 a 0 que practicamente no decía nada en favor del fútbol.

La segunda etapa fue el revés de la primera: un comienzo de 15 minutos fríos, incoherentes y sin ninguna alternativa. Parecía que las cosas no tenían por donde componerse. Pero vino el inicio de la media hora final y el encuentro tomó ritmo y color. Hidalgo tomó la "manija" como dicen los argentinos y toda la escuadra ferroviaria empezó a virar. A los 15 del segundo tiempo una pelota que salió con destino a Hidalgo, la tomó éste, se fue por el centro, se inclinó ligeramente a la derecha y cuando todavía no pensaba entrar al área, disparó un furibundo balazo alto y a un angulo del arco defendido por Elgueta. Ni que hablar del espectáculo que resultó el gol del Nº 7 "tiznado". Era el empate y la levantada de la oncena de Menadier. Sobre la marcha y del gol vinieron dos cambios: Cortés entró por Valero, en Ovalle y, Romero por Jería en Ferro. Lo que no después de este gol fue fútbol, emoción y una justa igualdad, aunque el meta Rojas mantuvo un duelo de alta categoría con el joven ... a quien le paró tiros ... mos en el cuarto de hora final.

OVALLE 1: alineó con: ... gueta, Cortés, Ferrada, Rodríguez, Mardones, Prieto, Valero (Cortés), Parra, Hurtado, Quiroz y Gamboa. FERROVIARIOS (1): Guzmán, Epuyrre, Páez, Yávar, Toro, Arqueros, Hidalgo, Jería (Romero), Molina, Alvarez y Lara. Estadio Nacional, empate a 1.

Elgueta arquero de Ovalle, de excelente cometido, corta una arremetida del puntero de Ferro, Lara, y neutraliza un avance "tiznado". Justo el 1 a 1 en el preliminar del Nacional.

Justo empate a 1

AUDAX BUSCO EL TRIUNFO, PALESTINO EL EMPATE

CANCHA: Estadio Nacional.
PUBLICO: 10.979 personas.
SOCIOS: Ferro, 244; Ovalle, 23; Palestino, 252 y Audax 178.
RECAUDACION: E° 229.854.
ARBITRO: Agustín Pacheco.
PALESTINO (1): Strauch, Olivares, Castañeda, Miranda e, Ibáñez, Gallardo (Arancibia) y Marcos; Farías, Graff, (Livingstone), Duarte y Azócar.
AUDAX ITALIANO (1): Rojas; Avendaño, Galeano, Leiva, y Luna, Rivas y González; (O. Vargas), Nieva (Gallegos), Godoy, Méndez y Gamboa.
GOLES: Primer tiempo a las 27', Azócar (P), con un remate bajo y rasante. Segundo tiempo a los 16', Godoy (A), venció a Strauch con un toque suave dentro del área chica.

Palestino y Audax igualaron a un gol por lado, luego de brindar un intenso e interesante partido en el campo ñuñoino. Con este resultado, el cuadro palestinista continúa al tope de la tabla de posiciones del Torneo de Ascenso, superando a sus más ... canas perseguidores por cuatro puntos de diferencia.

Sin duda que Palestino y Audax ofrecieron uno de los partidos más notables del campeonato de Segunda División. Palestino, en ... calidad de líder del certamen, planteó el partido en forma ... tamente defensiva, buscando notoriamente la ... ción de los puntos. Por esta ... ma razón se vio más ordenado que Audax en el primer tiempo. Jugó con más calma que ... adversario hasta la media ... ra de juego de la primera ... pa, consiguiendo una ventaja tranquilizadora. Sin embargo, luego del gol, entregó la ... da iniciativa a su rival, que ... menzó a llegar con peligro al arco de Strauch. El ataque ... co tuvo varias ocasiones ... emparejar la cuenta en ... lapso. Pero no lo hizo por ... res de sus propios atacantes.

En la fracción final, Audax ... volcó sobre el campo palestinista para buscar la paridad. Y luego de conseguirla, ... el cuarto de hora, mantuvo ... presión intentando ... se con el triunfo. Palestino ... defendió con calma en los ... mentos difíciles, ... con habilidad el ... Luego los itálicos ... fuerza y el partido bajó en ... tensidad, para finalizar ... un justo y merecido ... te.

Gol de Palestino. El botín de Leiva no alcanza a detener el remate de Azócar, que luego de vencer la resistencia del meta Rojas llegará a la red. Palestino y Audax igualaron a un gol, en uno de los mejores partidos de la competencia de Ascenso.

PERSECUCION A TRABAJADORES

La persecución política a la clase trabajadora en Providencia y Las Condes, será denunciada en un acto que se efectuará a las 9 horas de hoy en el casino de Cervecerías Unidas, ubicada en Costanera con Vitacura.

En este acto hablará el Secretario General del Partido Socialista, Carlos Altamirano, además de Manuel Rosales y dirigentes obreros de distintos sectores.

También se ofrecerá una conferencia de prensa para hacer públicos graves hechos que se han producido en Las Condes.

El Presidente de la Caja de Amortización René Cornejo, el Coronel Washington Carrasco y el Presidente de la ACF, Nicolás Abumohor, durante la firma del convenio de Suscripción de Bonos de la Reconstrucción.

FUTBOL PROFESIONAL SUSCRIBE BONOS

EL FUTBOL PROFESIONAL chileno se incorporó ayer a la Campaña Nacional de Bonos para la Reconstrucción, al firmar un convenio con la Caja de Amortización y la Confederación Deportiva de las Fuerzas Armadas.

Mediante el acuerdo, la Asociación Central se compromete a suscribir bonos de la reconstrucción por las sumas que resulten de las entradas a partidos oficiales de primera y segunda división y también en aquellas de partidos internacionales.

En los partidos oficiales de fútbol de Primera División, por cada entrada de galería vendida suscribirá 3 escudos y por cada entrada de Tribuna Andes, numeradas o localidades de otra denominación, suscribirá 5 escudos, sumas que se prorrotearán en dos terceras partes para los clubes y una tercera parte para la Confederación Deportiva de las Fuerzas Armadas.

En los partidos oficiales de Segunda División por cada entrada a galería se suscribirá un escudo y por las de Tribuna suscribirá 2 escudos. La modalidad para los encuentros no oficiales la ACF se compromete con cantidades proporcionales al valor de las entradas.

CEREMONIA

La firma del documento se llevó a cabo a las 16 horas, de ayer, en las oficinas de la Caja de Amortización y con la presencia del Ministro Humberto Martones; del Coronel Washington Carrasco, en representación del Ministro de Defensa José Tohá; de Nicolás Abumohor, Presidente de la ACF, del Presidente de la Caja, René Cornejo Arce y de otras autoridades.

"Con el aporte a la Confederación Deportiva de las Fuerzas Armadas se consolidará una política de fomento del deporte interinstitucional y después hacia otros campos", expresó el representante del Ministro de Defensa, José Tohá. Coronel Carrasco, asegurando que estos fondos serán invertidos con el fin de crear una infraestructura deportiva.

Por su parte, el Presidente de la Caja, René Cornejo, expresó que estos aportes se traducirán en locales sociales y deportivos, con un concepto nuevo, que consideren a las agrupaciones deportivas como centros de progreso, enclavados en la comunidad a que pertenecen.

CANCILLER CHECO RATIFICO SU SOLIDARIDAD CON CHILE

SU SOLIDARIDAD con el proceso chileno y con el derecho de Chile a disponer los recursos de subsuelo, expresó el Canciller de Checoslovaquia, Bohuslav Chňopeck, en conferencia de prensa ofrecida en la tarde de ayer.

Los resultados de su visita a Chile fueron calificados de muy positivos por el representante de Chechoslovaquia y señaló que le han mostrado que existen grandes posibilidades de incremento de las relaciones económicas y comerciales entre su país y el nuestro.

En relación al conflicto planteado por las acciones emprendidas por la Kennecott, recordó las sanciones que Checoslovaquia debió sufrir desde el mismo momento en que su país comenzó la nacionalización de las industrias.

"A pesar de las dificultades comunes a todos los países que comienzan su camino al socialismo, —anotó—, este proceso es irreversible. Es la ley de la historia

La sociedad de esclavos fue necesariamente substituida por la sociedad feudal; ésta por los sociedad capitalista y la sociedad, burguesa por la lógica de la historia, será substituida por una sociedad comunitaria donde todos tendrán derecho al trabajo, estén en iguales condiciones y no exista la diferencia de clases, de pobres y ricos. Claro que ese proceso es complejo y confuso, porque el imperialismo se defiende. Sabemos que ningún poder sale voluntariamente de la escena.

El Canciller checoslovaco subrayó que la cooperación entre su país y Chile podía intensificarse en todos los planos, económicos, educacionales y culturales. Se refirió a la visita que en la mañana de ayer hizo al Ministro de Educación, en que estas materias fueron tratadas.

En relación a los convenios económicos próximamente se reunirá una comisión mixta que estudiará los términos concretos de mayores negociaciones, convenientes para los dos países.

EN PLENARIO DE FEDERACIONES SE FIRMA CONVENIO CUT- DIRINCO

La Central Unica de Trabajadores ha citado a las 9.30 horas de hoy un Plenario de Federaciones, con el fin de analizar allí todo lo relacionado con la situación agraria y campesina, la batalla de la producción agropecuaria y la acción mutua de los trabajadores del campo y la ciudad, frente a este mismo problema.

Los dirigentes han invitado para esta oportunidad al Ministro de Agricultura, Jacques Chonchol y los Vicepresidentes de Cora e Indap, junto con los dirigentes de las Confederaciones Ranquil y Unidad Obrera Campesina.

Al término del Plenario los dirigentes máximos de la CUT y el Director de Dirinco, Patricio Palma, suscribirán el convenio entre ambas entidades.

Este acuerdo permitirá formar una comisión paritaria, presidida por la CUT, cuya tarea central será impulsar, desarrollar, controlar y evaluar la labor de los Comités de Vigilancia de la Producción, en las tareas que corresponden a este convenio. Esta Comisión dictará y acordará el o los reglamentos que sean necesarios, permitiendo incorporar otros organismos, que las organizaciones sindicales y gremiales estimen conveniente.

En la ocasión se entregará el texto definitivo del documento aludido.

REUNIONES

Convocadas por la Central Unica, se iniciarán mañana a lo largo del país las reuniones interprovinciales, destinadas a adoptar las medidas orgánicas que aseguren el mejor funcionamiento de los Consejos Provinciales y la Participación de los representantes de la CUT, en la Décima Conferencia Nacional de Organización y Finanzas.

Según la información entregada por dirigentes nacionales, en estas reuniones interprovinciales se verá también el grave problema que enfrenta el país por los embargos de cobre pedidos por la Kennecutt en países extranjeros.

Para el día 12, están señaladas las siguientes reuniones: En Antofagasta, con los dirigentes de Arica, Iquique y Antofagasta y en Puerto Montt, asisten representantes de Osorno, Chiloé Llanquihue, Aysén y Magallanes. Para el día 14, en La Serena personeros sindicales de Atacama, Coquimbo e Illapel, y en Cautín, los de Bío Bío, Malleco, Cautín y Valdivia. En Valparaíso, se reúnen el día 16, dirigentes de Aconcagua, Valparaíso, La Calera y Santiago, y en Concepción lo harán los de Maule, Ñuble, Concepción y Arauco. Finalmente, el día 18 en Curicó se reunirán los dirigentes de los trabajadores de O'Higgins, Colchagua, Curicó, Talca y Linares.

NO PUDO JURAR AMANDA ALTAMIRANO

Por falta de quorum fracasó la sesión ordinaria de la Cámara de Diputados, donde iba a jurar como parlamentaria en ejercicio la diputada comunista, Amanda Altamirano.

Amanda fue la triunfadora en los comisios de Coquimbo realizados el 18 de julio pasado y donde la oposición sufrió una de sus más estruendosas derrotas.

La diputada Altamirano reemplaza en la Cámara a su camarada de partido, Cipriano Pontigo, fallecido víctima de un infarto cardíaco.

COPA PRESIDENCIA: UN TORNEO PARA EXTENDER EL FUTBOL A TODO CHILE

El campeonato —iniciativa de Concepción— se jugará antes de la competencia oficial de 1973.

Opción para el ganador de disputar la Copa Libertadores.

—Copa Presidencia de la República.

—Un torneo que movilizará todo Chile futbolístico. Desde Arica hasta Puerto Montt. Idea brillante del presidente de Deportes Concepción, Víctor Yaconi que será discutida en la reunión de presidentes de la entidad penquista a fijarse para los días 20-21 y 22 de este mes en Concepción y que será para mantener la actividad del fútbol durante los meses de enero, febrero, marzo, abril y mayo, fecha en que debe iniciarse el torneo oficial de 1973.

A LA MANERA EUROPEA.- La idea de esta Copa Presidente de la República nació como una forma de paliar la inactividad que se producirá en los primeros meses del año venidero, cuando la selección se aboque a su preparación para los encuentros de las eliminatorias del Mundial de Alemania en 1974.

Y no será un certamen "por jugar para entretenerse y ganar dinero". Nó, será un torneo en el cual se discutirá la posibilidad de representar al fútbol chileno en la Copa Libertadores de América.

El país será dividido en tres grandes zonas. Norte hasta la provincia de Aconcagua, centro hasta Curicó y Sur hasta Puerto Montt. Las bases establecen que cada zona recibirá a 12 equipos, incluidos primera, ascenso y campeones regionales. De las tres zonas saldrán tres campeones los que jugarán una liguilla para determinar el campeón, el mismo que al final de temporada deberá jugar con el segundo del torneo oficial para discutir la posibilidad de actuar en la Copa Libertadores de América. Este certamen se realiza en Inglaterra, Francia, España y demás potencias futbolísticas, como una manera de impulsar el fútbol en otros sectores que no sean los oficiales.

Consultando con algunos presidentes, La Nación recogió algunas sugerencias que serán debatidas en la reunión de la próxima semana. Una de ellas es, darle la posibilidad a los que resulten primero y segundo en el torneo de 1972 que entren sólo en la liguilla final, aumentando a cinco los finalistas, como una manera de facilitar su actuación en la misma Copa Libertadores.

ATAQUE DE COLO COLO.- Posible campeón del torneo chileno que alternará con equipos amateurs en la Copa Presidencia de la República, a jugarse el próximo año, antes del torneo oficial.

Queda un "don" cuadro:

REYNOSO FORMA EQUIPO CHILENO EN MEXICO

Lo enfrentará a la selección mexicana a beneficio de la Pascua de los Niños Pobres de Chile.-

Regresó Emilio Torrealba de México.

El presidente de Universidad de Chile ya está nuevamente al frente de la entidad azul, luego de su corto viaje a México para finiquitar la transferencia de Eduardo Peralta al San Luis de Potosí.

Al regreso Torrealba conversó con La Nación y nos dio algunas informaciones relacionadas con los jugadores que están actuando en el certamen mexicano con gran éxito.

ALBERTO QUINTANO.- Sigue siendo un baluarte en la zaga de Cruz Azul. Los dirigentes están felices con Quintano a tanto que le han ofrecido una cátedra de Educación Física, en la Escuela que funciona en el mineral mexicano.

CARLOS REINOSO.- Su popularidad sigue creciendo. Todas sus declaraciones por simples que sean son destacadas con amplitud por la prensa. Es el mejor embajador de Chile en el extranjero. Ultimamente está gestionando la realización de un encuentro entre un equipo formado por todos los jugadores chilenos frente a la selección mexicana pro-fondos de la Fiesta de Navidad de los niños chilenos.

ROBERTO HODGE.- Tuvo problemas con la firma del contrato, pero al final arregló con el América por dos temporadas más.

PATA BENDITA.- Ha vuelto en forma normal a los entrenamientos y ha jugado en los dos encuentros del torneo oficial con gran éxito.

JUAN RODRIGUEZ.- Fue el único jugador extranjero del Atlético Español que lo declararon intransferible, como una manera de entregarle respaldo a su actuación del año pasado.

PEDRO ARAYA.- Gran ídolo en San Luis de Potosí. Declaró a la llegada de Peralta que era lo que esperaba para levantar más aún su rendimiento. Calificó la llegada como una aspiración para formar una dupla que les dará muchos dolores de cabeza a todos.

VALENZUELA Y TORRES:- Están ganando un muy buen sueldo. Menos que los consagrados, pero en todo caso viven en forma holgada. Nelson Torres futbolísticamente ha tenido más éxito que Valenzuela, porque se aclimató más rápidamente al medio.

En general, señaló Emilio Torrealba, los jugadores chilenos todos desean venir a Chile para jugar en las eliminatorias. Ya tienen arreglados los permisos con los clubes y han señalado que les gustaría incluso venir un mes antes para someterse a la disciplina de todo el plantel chileno para las eliminatorias.

La llegada de Uruguay Grafigna y el hecho que en el Pachuca esté actuando Eladio Zárate, permite confeccionar un equipo donde sólo falta un arquero que podría ser el mismo Marín de Cruz Azul, quedando el cuadro integrado por Marín, Rodríguez, Quintano, Hodge y Valenzuela, Reinoso y Nelson Torres, Araya, Grafigna, Zárate y Castro ... ¿qué tal? Un don equipo.

En cuanto a la posible contratación de Juan Carlos Sarnari, señaló Torrealba que no existe interés en sus servicios. En cuanto a Spedaletti, no hay nada oficial.

OSVALDO CASTRO.- Totalmente recuperado de su grave lesión.

JUAN RODRIGUEZ.- El único extranjero que quedó en el Atlético Español.

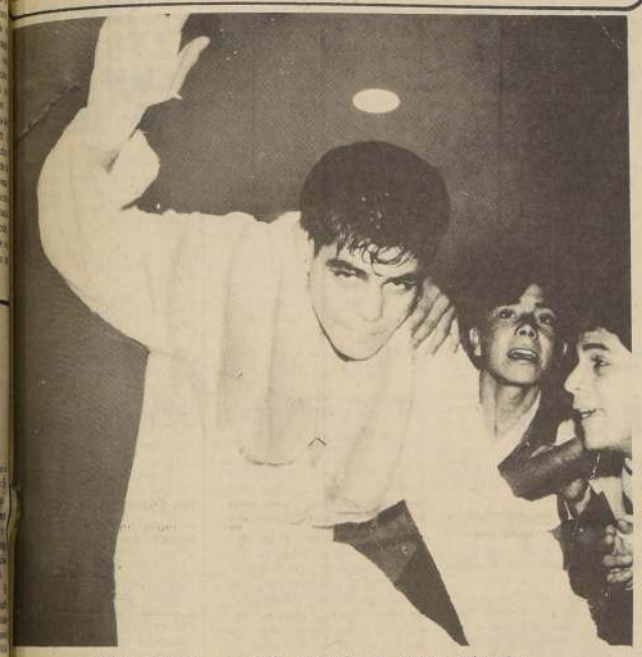

JORGE BARCIA nos dejó esperando su corona sudamericana... Asegura que volverá con ella.

Barcia-Smecca, el viernes:

PULGAR: "VOLVEREMOS CON LA CORONA S.A."

Ayer se fue Jorge Barcia, con su manager, a pelearle a Smecca la corona sudamericana.

Ayer con destino a Bahía Blanca y vía Buenos Aires, partió el campeón chileno de peso pluma, Jorge Barcia. El peleador nacional va acompañado de su manager Guillermo Pulgar y lleva la misión de conquistar el cinturón sudamericano que posee el argentino José Smecca.

Como lo dijimos ayer, Barcia y Pulgar llevan el pleno convencimiento de que la corona cambiará de testa y fue por eso que sus declaraciones resultaron tan cargadas de optimismo. Barcia y Pulgar coinciden en decir que la preparación está a tono con la confianza que ambos tienen en la victoria.

El combate entre José Smecca y Jorge Barcia, será el viernes en Bahía Blanca, a doce rounds, por el título sudamericano.

GUANTES DE ORO

Hasta el 31 de este mes tiene programado sus espectáculos el semanal festival de boxeo "Guantes de Oro". Ayer fue Puerto Montt, el 24, vendrá Sewell y, el 31 Potrerillos. Luego de esta fecha, todo queda suspendido para dar paso al tradicional Campeonato Nacional de Boxeo Amateur.

NICOLINO LOCCHE

El mexicano Gerardo Ferrat y no Javier Ayala, será el próximo rival de Nicolino Locche, para el match que sostendrá éste el 18 de noviembre próximo en el ring del Luna Park de Buenos Aires.

Locche busca su mejor estado para desafiar por la corona mundial al panameño Alfonso Frazer, que fue quien le arrebató su corona hace meses (en marzo para ser más preciso) y con quien precisamente tiene "sangre en el ojo".

ESPERADA REVANCHA

El empresario René Paredes, hará el combate de revancha entre Radomirez Madariaga y Ricardo Molina el viernes 20 de octubre. Esta vendría a ser una esperada revancha, luego del espectacular empate alcanzado por el no favorito (Madariaga) y la serie de comentarios que el match dejó.

PERU DESIGNO EQUIPO PARA EL S. A. DE ATLETISMO JUVENIL

LIMA, 10 (AFP). La Federación Peruana de Atletismo eligió un contingente de 23 deportistas (12 mujeres y 11 varones), para el Sudamericano Juvenil Atlético que se efectuará en Asunción del 21 y 26 del presente.

Forman el equipo femenino Paulina Trelles (100 y 200 metros), Marta Fernández (100 y 200), Edith Rodríguez (Vallas, pentatlón, salto largo y pruebas de velocidad), Manuela Bolívar (100 y 200), y Margarita Zumaeta (400 y 800).

Se agregan a ellas Beatriz Ballesteros (400 y 800), Simone Ruben (salto alto y vallas), Isabel Bouscher (Salto Alto), Soledad Jiménez, (bala), Marta Leng, (400 y 800), Ana María Carrillo (400 y 800), y Patricia Martínez (400 y 800).

Varones: Alberto Neyra (100 y 200 metros), Víctor Mantilla (100, 200 y salto largo), César Quevedo (Salto Largo y triple y garrocha, Daniel Abugattas (salto alto), Jesús Retamal (Martillo) y Luis Bazan (velocidad).

El equipo se completa con Eduardo Gómez (400 y 800), Carlos Hernández (400), Ismael Bejarano, Jorge Bobadilla y Enrique Balarezo.

El selecionado partirá el 19 próximo presidido por el Comandante Víctor Gil Astete.

ASI... AL PASAR...

Por Comeflor

— "Es el CHI más DIVERTI..."

—Hoy se paga el mes de agosto en Santiago Morning. La entidad bohemia que hace rato que anda con desmentidos van y vienen, anunció el pago de los sueldos de agosto para hoy en la sede. Como "veedor" asistirá Mario Moreno...

—xOx—

Comentaba un funcionario de DIRINCO el match de Wanderers con Unión ... **"Si hubiéramos sabido que son tan malos, los hacemos jugar con precios antiguos".**

—xOx—

Colo Colo no permite que le televisen los encuentros. Y tienen razón. El pasado en la única oportunidad que los albos estuvieron en la pantalla chica, esa de ... "fuerte el aplauso" ... llegaron al Estadio nada más que 14 mil personas. "Si nos pagan bien, jugamos para la T. V.", señaló Héctor Gálvez.

—xOx—

Carlos Caszelly no entrenó durante toda la semana pasada, sin embargo, el domingo salió de titular en el cuadro que enfrentó a San Felipe. A los dos minutos del segundo tiempo se retiró lesionado. Una dolencia al aductor. Felizmente el médico ha señalado que no es grave y que puede seguir entrenando pero con cuidado.

—xOx—

No se entregó la programación del próximo fin de semana. La anunciaron para anoche. ¿El problema? El match con caracteres de Clásico y con precios especiales, autorizado por el Consejo de Delegados, entre Colo Colo y Naval, cuyo atractivo será la presentación del "Tatoo". Albos y marinos no alcanzan a superar el puntaje de la pareja Unión—"U", que deben jugar el domingo en el Nacional dejando el clásico para el sábado.

Héctor Gálvez se opone a jugar ese día. Naval insiste en que se haga de todas maneras, incluso, llegando a cancelar una compensación. Lo que no saben los navalinos es que Unión, que hace de local ante la "U", en esto de las compensaciones tiene experiencia, justamente con Colo Colo. Cuando debió cancelar 200 MIL ESCUDOS, para suspender un encuentro cuando se encontraba en gira por Europa. **"Que nos paguen la misma compensación ... pero ahora reajustada. En ese tiempo la galería costaba 10 escudos ... ahora vale 20, saquen la cuenta"**, señaló Alfredo Asfora.

—xOx—

Green Cross pidió a la Central que le consiguiera un bus especial en Santiago para que los fuera a buscar a Temuco, los trajera a Santiago para jugar con la "U" esta noche y los volviera a llevar a Temuco una vez terminado el partido. De la Central les respondieron que estaba bien que se entusiasmaran con la ubicación que tienen, pero que no se volvieran locos, porque lo que pedían no lo alcanzaban a pagar ni vendiendo la sede.

—xOx—

El match entre Naval y Concepción, que debía jugarse en El Morro fue cambiado de escenario. Para tal efecto el gerente Rouston debió conseguir la firma de todos los clubes. Se **jugará el 21 de este mes en el** Regional de Concepción.

—xOx—

Mario Moreno fue invitado a la Central para concurrir a una reunión con la Comisión de la selección. El tema en discusión era el reglamento de ética profesional para los seleccionados. Se señaló que en el caso de que se establezcan sanciones en dinero, este iría a las arcas del propio Sindicato. Este procedimiento, señaló Fluxá, que es el de la idea, se usa en Unión Española. Desgraciadamente Moreno no asistió a la reunión cuando lo esperaban, Fluxá, Gálvez, Ríos y Pilassi.

FENATS

FEDERACION NACIONAL DE TRABAJADORES DE LA SALUD

AMPLIADO EXTRAORDINARIO

HOY MIERCOLES 11 A LAS 10 HORAS TEATRO ROMA

San Diego Nº 236

INFORMACION SOBRE POLITICA DE REAJUSTE Y ADHESION A LA POLITICA CUPRERA DEL GOBIERNO POPULAR Y REPUDIO AL ATENTADO CONTRA EL SUELDO DE LOS CHILENOS

ESCUDO DE CHILE DE ANIVERSARIO

OTRO ATAQUE a fondo del "Manchester" que finalmente logró empatar a 3.

LA PRESIDENTE RIOS, DONDE EL FUTBOL ES REY...

El fútbol es el gran fenómeno deportivo de nuestra época, popular por excelencia, se le encuentra por todas partes, ya sea bajo la forma de actividad profesional, rentada por lo tanto, o más frecuentemente como una manifestación espontánea que nace en cualquier lugar urbano, o rural, en que dos equipos se ponen de acuerdo para demostrar cual es el que maneja mejor y en forma más efectiva el balón.

Puede parecer exagerado, pero es posible afirmar que allí donde hay gente, hay fútbol. En las grandes poblaciones urbanas, por lo tanto, es donde este deporte ha alcanzado mayor auge, bajo su forma aficionada o amateur, naturalmente, pero vinculado al profesionalismo por el continuo aporte de valores que constantemente está haciendo al deporte rentado.

LA JUAN ANTONIO RIOS

La Asociación Presidente Ríos es la mejor ejemplificación del fenómeno que acabamos de enunciar, por cuanto constituye en primer término uno de los más importantes núcleos de fútbol aficionado de la capital, por la cantidad y calidad de sus jugadores, al mismo tiempo que se encuentra enclavada en uno de los sectores poblacionales más densos y activos de Santiago. Su centro motor es la inmensa población Juan Antonio Ríos, que incluye en su seno a la Villa Ríos y a otros centros habitacionales adyacentes.

De allí emerge un gran sector de nuestra población activa, trabajadora y estudiantes en su mayoría, al mismo tiempo que como un complemento o una necesidad se origina el gran fenómeno del fútbol aficionado que muy frecuentemente se encarga de nutrir las exigentes esferas del fútbol profesional. Esto es natural cuando se trata de una institución que agrupa en su sector a un numeroso conjunto de clubes (24 en total), en los cuales milita un gran contingente de juventud entusiasta, en la plenitud de su rendimiento físico y capaz de cualquier sacrificio en las canchas con tal de llegar un día a exhibir la casaquilla de un club profesional.

CONTINGENTE DE CRACKS

Ahí están esos genios pedestres del balonpie que se llaman "Chamaco" Valdés, Berly, Arias, Avendaño, Moris, Sullivan, Astudillo, los hermanos Paéz, Canelo, el otro Berly, arquero de Antofagasta, etc., todos surgidos y eso que faltan varios de la Juan Antonio Ríos para demostrar que el fútbol profesional tiene una débil línea divisoria en este sector con el amateur. Tan importante es esta transfusión de valores del sector Renca -entiéndase Asociación Presidente Ríos- al profesionalismo que el año pasado se encontraban 6 ex jugadores de la población defendiendo los colores de la selección nacional.

El aporte al profesionalismo de esta asociación continúa, como lo demuestra el hecho que están ya invitados los jugadores del club Escudo de Chile, uno de los pilares de la institución, a realizar partidos de exhibición en el estadio de Cauquenes, para que el Club Independiente seleccione a los cracks y los integre a su plantel profesional.

NO SOLO FUTBOLISTAS

No podría negarse que el corazón deportivo de la Población Juan Antonio Ríos, y de la asociación futbolística homónima que ella cobija, es netamente futbolístico, pero lo cierto del caso es que de ella han nacido grandes deportistas ajenos al balompie... Stevens, por ejemplo convertido ya en un clásico del pugilismo chileno, lo mismo que Mario Salinas, apodado en su tiempo el maestro por su eximia técnica... Y aún se quedan en la memoria varios otros, también de relieve en el deporte chileno.

Cuando uno piensa que estos memorables deportistas han nacido y se han formado a la gracia de Dios, casi sin ayuda previa ni plan deportivo definido, no puede menos que especular sobre los frutos que rendiría la población infantil y juvenil de la Juan Antonio Ríos si se aplicara en ella una actividad multideportiva organizada...

EL VIVERO

El auge deportivo, específicamente futbolístico, que vive todo el sector, concentrado en la asociación, se debe principalmente a la labor que se desarrolla con los infantiles de las numerosas poblaciones de la localidad, explica Héctor Aguero, ex dirigente de la Presidente Ríos, que no se pierde partido en el estadio de la asociación y que conoce hasta por sus nombres a los 2.500 jugadores adultos y a los cerca de 2.000 cracks infantiles, que integran los planteles de las 24 clubes que integran la asociación la cual es ya bastante decir...

Normalmente la institución organiza campeonatos infantiles, pero realmente quienes son los responsables directos de la actividad futbolística continuada y organizada de los pequeños cracks son los propios clubes, los cuales se consagran entusiastamente a la difícil tarea de moldear el fútbol en sus orígenes, agrega Aguero.

SERGIO MARCHANT Y AMARO PEZOA, dos goleadores del segundo equipo de "Escudo de Chile". Marchant señala que "todos los años estamos en los primeros lugares, pero la verdad es que no hemos querido salir campeones porque jugar en la tarde, como lo hacen los clubes de la serie de honor acarrea algunos problemas, familiares y de ... pololeo. Después de la primera rueda en la cual generalmente sacamos apreciable ventaja, nos dejamos estar y los otros clubes que vienen a la carga pasan adelante en las finales, sin que nos preocupe mucho ... "Pero este año, la cosa será distinta, porque el "Escudo" será campeón, terminó diciendo Marchant con optimismo. Su colega de escuadra, Pezoa, llamado el "Polillita" del segundo equipo, por sus compañeros se muestra contento después de mantenerse un año alejado del club y reintegrarse como goleador.

En todas partes hay pioneros, fundadores, y la Asociación Presidente Ríos tiene varios clubes que mancomunaron su esfuerzo para fundar hace 20 años la entidad futbolística más importante del sector. Posteriormente, en el año 59 se le unió una liga renquina con lo cual la entidad engrosó la fila de sus afiliados llegando a la cifra actual de 24, de los cuales 13 militan en el ascenso y 11 en la serie de honor.

ANIVERSARIO

Esta vez destacaremos la trayectoria realizada por uno de ellos, el "Escudo de Chile", fundador de la asociación, pilar futbolístico del sector y puntero de la serie de ascenso. Precisamente mañana están de aniversario, cumplen 17 años desde su fundación, ocurrida un histórico 12 de octubre del año 52. Habrán, como es de rigor en estos casos, celebraciones deportivas varias que van desde el tradicional partido entre solteros y casados hasta la agradable gimnasia rítmica del baile de amanecida. Pero, la gran atracción será este año, nuevamente la presentación de los dos equipos de lindas lolas futbolistas de la población que nuevamente mostrarán la habilidad y la belleza de sus piernas en el campo de juego.

PTE. Y GOLEADOR

El 3er. equipo del "Escudo" lleva 14 fechas invicto. Su máximo goleador es ... el propio Presidente del Club, Sergio Sepúlveda, una figura joven y popular en el sector. ... Dice refiriéndose a su condición de hombre-gol: "Es fruto del excelente trabajo de equipo y de los pases precisos que me hacen los armadores del juego ..." Sus compañeros, sin embargo, aclararán que Sepúlveda es, además, rápido y oportuno, manejando el balón con seguridad, soltura y precisión en las inmediaciones del área.

Por sus condiciones como deportista y dirigente, Sepúlveda es siempre un candidato fijo; respetado por los otros clubes, sobre todo por los arqueros, ya que no en balde les lleva 18 goles...

EL PARTIDO

El encuentro que sostuvo el domingo el "Escudo" frente al muy británico "Manchester United", con su equipo de primera división, fue emocionante, sobre todo en los últimos minutos del 2º tiempo, en los cuales el elenco manchesteriano subió repentinamente su juego y con dos goles seguidos pasó adelante en el marcador.

El "Escudo de Chile", venciendo la sorpresa de los primeros minutos, debió poner en juego todo su amor propio de puntero, alentado por su barra, para marcar el gol del empate al filo del término del partido. El resultado final fue un justo 3-3. Los otros dos equipos del "Escudo"... se impusieron cómodamente sobre los representativos del "United" por 2 a 1.

GOLES A GRANEL

En la división de ascenso se produjeron, en los otros encuentros, los siguientes resultados: Eva Perón vs. Defensor 3º empató a 2, el segundo a 1 y el equipo de honor también a 1. Sol de Chile vs. Rajadiablos, este último club ganó con sus tres equipos, en el mismo orden anterior, por 3 - 1, 3-1 y 3-0. Trébol Real con 53 Unidos, 3er. equipo, 1-3, 2º 4-2 y 1º 4-2. Unión 56 ganó en forma contundente a los Mouats por 6-0, 4-1 y 2-1. Olímpico Ríos empató con el 3er. equipo, en tanto que con los otros dos ganó a Juventud Universitaria por 5-1 y 4-1.

En los cotejos de honor, los resultados fueron los siguientes:

México, 1. 1. 0. Miraflores, 4. 1. 1
Rufino Melero, 3. 2. 3. Julio Ruiz, 0. 3. 0
Juv. Tranviaria, 0. 3. 1. Villa Ríos, 2. 4. 4.
Santa Teresita, 3. 4. 0. Juv. Soberania, 3. 3. 5.
Atlético Club Torino, 1. 4. 2.
Manuel Montt, 2. 2. 1.
Libre: Católico Ríos.

CONJUNTO titular del "Escudo de Chile". A la derecha el presidente de la Institución, Sepúlveda.

GOL DE MANCHESTER UNITED ... A pesar del notable esfuerzo del meta Arancibia, la pelota irá hasta el fondo del arco.

GOLES EN MI BARRIO

META, VARIEDAD DEPORTIVA...

"Con esta asociación, una de las más grandes de Santiago, damos vida deportiva a un amplio sector poblacional, como es la Población Juan Antonio Ríos", señala el Secretario de la "Presidente Ríos". Agrega que en cuanto a fútbol, "no podemos quejarnos, todo marcha bien...".

GIMNASIO-ATLETISMO

"Contamos con un magnífico estadio -como Ud. puede verprosigue Germán Correa- seis canchas deportivas, dedicadas por el momento sólo al fútbol y una asociación propia de árbitros. Los dirigentes -el Presidente, Armando Espinoza, el Vice, Gmo Villalobos, el Tesorero, Jorge Torres, y los Directores Gmo. Pérez y Gmo. Varas- tenemos mucho interés en concretar las variadas aspiraciones deportivas de los jóvenes amantes de la cultura física del sector, para lo cual pensamos en el futuro completar el estadio con un gimnasio y una pista atlética".

NACIONAL AMATEUR

La finalidad es - explica Correa- integrar todos los deportes a la población Juan Antonio Ríos que sirve de núcleo al gran sector Renca. "Si tomamos en cuenta que sólo en la actualidad contamos con alrededor de 4.500 jugadores de fútbol, entre infantiles, juveniles y adultos, puede fácilmente preverse que el número subiría enormemente al ampliar nuestra acción deportiva y hacerla más variada.

Por el momento, la meta más próxima y la mayor preocupación de los directivos y jugadores de la asociación es el próximo Campeonato Nacional Amateur organizado por la ANFA para 1973. Este año la asociación no participa en las eminatorias por cuanto estas corresponden a juveniles.

DIRECTIVOS, jugadores e hinchas del "Escudo de Chile".

UNO DE LOS valores infantiles del "Escudo de Chile". "Estoy feliz de pertenecer a la Asociación Presidente Ríos que tantos cracks ha dado al fútbol profesional".

"SANTOS AYBAR" CUMPLE 40 AÑOS

Deportivo "Santos Aybar" San Miguel, una de las instituciones más prestigiosas del ambiente amateur, cumplirá el 12 del presente 40 años de ardua y fecunda labor.

En la historia del club hay mucha figuras destacadas, pero van quedando muy pocos de aquellas que en otros tiempos le dieron su juventud en un proceso de superación extraordinaria.

De los socios fundadores, quedan algunos: Humberto Díaz Vez Arias, Julio Cerda Cerda, Fernando Urrutia Muñoz, Aurelio Moraga, cuya presencia duró desde el 12 de octubre de 1932, hasta 1964 en forma ininterrumpida, siendo recordado presidente vitalicio.

Por su labor han destacado el actual presidente, Augusto Díaz Rojas, Humberto Díaz Arias, Juan y Jorge Muñoz Herrera, Reinaldo Fuente y otros. Existe un directorio honorario que encabeza Santos Aybar V., Luis Gómez Molina, Jorge y Sergio Aybar Javiera Vargas de Aybar y hermanos: diputado Mario Alcalde, Tito y Julio Díaz Rojas, Gerente de la Polla Beneficencia.

El Club "Santos Aybar" se formó a base de infantiles, tuvo lucidas actuaciones en la Asociación de Fútbol de Santiago. En esa época actuaban poderosos clubes como Magallanes, Unión Española, Deportivo Nacional, Metropolitano, Gimnástico "Arturo Prat", Liverpool, Wanderers y otros con nombres se nos escapan. Militó en las Asociaciones de Fútbol de La Cisterna, San Miguel y Santiago, donde sus equipos adultos lograron varios títulos comunales. Campeonatos por los años 1936, 1937, 1938, 1939, 1940, 1941, 1946, 1951, 1953 y 1960.

Desde el sábado 7 del presente, empezó el programa conmemorativo de este nuevo aniversario, el cual culminará el jueves 12 del presente, 19 horas, con un paseo campestre a Macul Alto, donde jugarán los viejos cracks de la institución. A las 19 horas, en la sede del Club, Rivas 1078, el banquete tradicional y repartición de premios y diplomas.

Atletismo:

LLAMATIVO TORNEO EN EL STADE FRANCAIS

Con la participación de atletas de Manquehue, Aviación, Royal, Atlético Santiago, Universidad Católica, Universidad de Chile, Estadio Italiano, Maipú, Colo Colo, Universidad Técnica, Panamericano y de Escuela Militar, además de representantes de Valparaíso, Viña del Mar, Curicó, Concepción, y Lota, se realizará el próximo sábado y domingo en la pista del Stade Francais el certamen atlético para primera categoría.

A este importante certamen han sido invitados destacados cultores del Deporte Rey como: Pradelia Delgado, Carmen Díaz, Yolanda Durán, Iván Moreno, Silvia Kinzel, Fernando Sotomayor, Ana María Mellado, Sandra Gordon, Víctor Ríos, Orietta Ducci, Catalina Recordón, Ricardo Vidal (Jr) y otros.

PROGRAMA

La competencia se comienza el sábado, a las 15 horas, con las series de 100 metros para varones. Continúan las series para 100 metros damas, lanzamiento disco varones, salto garrocha (varones, 3.30 metros); 400 metros varones; 1.500 metros varones; finales de 100 metros, lanzamiento disco damas y varones; salto largo varones; 110 metros vallas; finales de 100 metros; 5.000 metros; 4 x 100 damas y varones; postas 4 x 100 damas y varones. El resto del programa se completa el domingo desde 9.30 horas.

La primera prueba de la segunda jornada es la de 10.000 metros. En ella participan Mario Valdivia, Osvaldo Cornejo, Mario Castro, Jorge Díaz y Gustavo Binder.

Mundial de Ajedrez:

HUNGRIA IGUALO A UNION SOVIETICA

SKOPJE (Yugoslavia), (UPI).— Hungría derrotó hoy a la Argentina por 4 - 0 y eliminó la ventaja que la Unión Soviética llevaba en el Campeonato Olímpico de Ajedrez, empatando el primer lugar en las posiciones.

La magnífica victoria del equipo húngaro en la decimosegunda rueda del torneo sobre los argentinos le permitió empatar en el primer puesto con la Unión Soviética, con 33,5 puntos cada uno.

Yugoslavia se halla en el tercer puesto con 30 puntos, tras empatar 2 - 2 con Bulgaria.

Los resultados generales de la rueda, tras complementarse hoy las partidas suspendidas ayer, fueron los siguientes:

GRUPO A

Holanda - Rumania, 2 - 2
Hungría - Argentina, 4 - 0
(Forintos: Emma, 1 - 0
(CSOM: Hase, 1 - 0).
Alemania Occidental: España 2½, 5½1,5
Bulgaria-Yugoslavia, 2 - 2
Alemania Oriental - Dinamarca, 2 - 2
Polonia - Checoslovaquia, 1.5 2.5
Suecia-Suiza, 1 - 3.
Posiciones: Unión Soviética y Hungría, 33.5 puntos cada uno; Yugoslavia, 30; Alemania Occidental y Rumania, 27.5; Checoslovaquia, 26; Bulgaria, 25.5 Holanda, 23.5 Estados Unidos, España y Alemania Oriental, 22; Polonia, 20.5; Suecia, 19.5; Argentina, 17.5; Dinamarca, 17, y Suiza, 16.5.

GRUPO B

Filipinas: Noruega, 1.5 - 2.5
Inglaterra - Islandia, 3.5 - 0.5
Italia - Cuba, 1.5 - 2.5
Paoli - Hernández, Tablas
(Capeco: Díaz, 0 - 1)
Mongolia - Perú, 05. - 2.5 (1)
(Tumur - Bator: Vásquez, suspendida).
Posiciones: Israel, 33; Inglaterra, 31.5; Austria y Noruega, 28; Canadá, 27.5; Islandia, 27; Filipinas, 26.5; Cuba, 25; Colombia, 24; Italia, 22; Indonesia, 21; Grecia, 19.5; Mongolia, 19 (1); Albania, 19; Perú, 16.5 (1); Bélgica, 16.

GRUPO C

Túnez - Escocia, 2 - 2
Brasil - Puerto Rico, 3 - 1
(German - Martínez, Tablas
(Trois: Berríos, 1 - 0).
Irlanda - Turquía, 2 - 1 (1)
México - Nueva Zelandia, 2 - 2
(Padilla - Carpinter, 0 - 1).
Bolivia - Irán, 1 - 3.
(Chávez - Harandi, 0 - 1
(Alvarez - Shansavar, 1 - 0
(Aliaga - Sharif, 0 - 1).
Gales - Portugal, 1.5 - 2.5
Australia - Finlandia, 3 - 1
Japón - Rep. Dominicana, 1.5 - 2.5
(Miyasaka: Belliard, 1 - 0).
Posiciones: Australia, 35.5; Finlandia y Escocia, 32.5 cada uno; Brasil e Irán, 30.5; México y Portugal, 23.5; Turquía, 22.5 (1); Puerto Rico, 22.5; Irlanda, 21.5 (1); Gales, 21.5; Túnez, 21; Nueva Zelandia, 20; Rep. Dominicana, 18.5; Japón, 13.5 y Bolivia, 13.

GRUPO D

Malta - Chipre, 2 - 2
Malasia - Guernsey 2.5 - 1.5
Posiciones: Francia, 38; Singapur, 34.5; Hong Kong, 26.5; Malta, 26; Marruecos, 24; Líbano e Islas Feroes, 23; Chipre, Siria y Luxemburgo, 22; Guernsey, 18; Malasia, 17.5; Andorra, 16.5; Irak, 15.5 e Islas Vírgenes, 7.4 puntos.

JAIME BLEY GANO TORNEO DE AJEDREZ DEL CLUB ANGAMOS

El Club de Ajedrez "Angamos", de San Miguel, dio por finalizado su Torneo de Primera Categoría, dividido en dos series con 11 participantes cada una de ellas. En la Serie "A" se clasificó primero, Jaime Bley Lagos. 2º y 3º quedaron ubicados Roberto Riquelme y Juan Carlos Berroeta, repectivamente. La serie "B" fue ganada por Gabriel Bustos Vergara. 2ºs y 3ºs quedaron clasificados Juan Alfaro y Hernán Echeverría, jóvenes ajedrecistas que prometen mucho.

Los clasificados de estas series y los que figuran en el escalafón del club del año pasado, juegan el torneo Mayor de Ajedrez, para disputar el título de Campeón de San Miguel, cuyo torneo se inicia el jueves 12 del presente, a las 17 horas, en la Gran Avenida Jose M. Carrera 4364, Paradero 9 1/2. Los participantes, tienen la siguiente numeración, de acuerdo al sorteo, para confeccionar el "fixture":

1) Fernando Vargas; 2) Hernán Echeverría; 3) Guido Ahumada; 4) Juan Olivos; 5) Jaime Bley; 6) Juan Carlos Berroeta; 7) Roberto Riquelme; 8) Héctor Jaque; 9) Gabriel Bustos; 10) Juan Alfaro; 11) Guillermo Nobizelli; 12) Jorge Loyola. No será de la partida Leonardo Borg, quien está actuando en las eliminatorias del Campeonato Nacional de Ajedrez, que organiza la Federación respectiva.

José Ferreira, presidente de Magallanes:

"UNAS TRANQUILAS BODAS DE DIAMANTE"

—El próximo viernes 27 el club albiceleste cumple 75 años de vida. Una semana de festejos se programa para este nuevo aniversario.

Magallanes se apresta a celebrar sus Bodas de Diamante, al cumplir el próximo viernes 27 los 75 años de vida institucional.

Los actuales directivos de la Vieja Academia están preocupados de elaborar un extenso programa de actividades para festejar este nuevo aniversario.

El club albiceleste, uno de los más antiguos del país, cuenta con una rica tradición futbolística, labrada a través de los años con el esfuerzo y empuje de activos dirigentes e hinchas. Este nuevo aniversario sorprende al conjunto carabelero en un momento bastante tranquilo, por la campaña regular que ha desarrollado el equipo en la presente temporada.

José Ferreira, presidente magallánico, nos da a conocer la marcha del club en los momentos que se apresta a celebrar esta 75 años de vida.

—"Creo que será un aniversario tranquilo. Nuestro equipo ha realizado una campaña que si no ha sido muy buena, por lo menos nos permitirá no pasar susto al final del campeonato. Recuerdo que el año pasado en esta época estábamos sufriendo con el "fantasma del descenso". Solamente en las dos últimas fechas vinimos a salvarnos. Por eso este aniversario debe ser festejado en grande.

—¿Cuáles son las actividades que se han programado?

—"Tendremos una semana íntegra de festejos. Comenzaremos el lunes 25, con diversas actividades en la sede de la Institución. Habrá una romería al cementerio para rendir un homenaje a todos los magallánicos, comidas de camaradería, bailes y competencias deportivas. El viernes tendremos un asado en los terrenos de la institución, en La Cisterna".

—¿Cómo anda la marcha económica de la institución?

—"Luego de muchos esfuerzos de dirigentes y toda la familia magallánica, podemos decir que no pasamos apuros económicos. Las finanzas están bastante aceptables y como una muestra de esto lo puedo decir que el plantel se encuentra al día en sus sueldos. Incluso, nos adelantamos a la ley al cancelarle anticipadamente la bonificación de E° 700. Esta otra de E° 500 será cancelada en estos días".

—¿Y los trabajos en los terrenos de La Cisterna?

—"Será nuestro orgullo en los próximos años. Nosotros estamos muy agradecidos de la Municipalidad de La Cisterna, que nos regaló esos terrenos para construir un campo deportivo. Poco a poco, con mucho sacrificio, hemos reunido el dinero para levantar el muro que rodea el campo. Nos costó alrededor de E° 500.000 la construcción de este muro que ahora nos permitirá iniciar los trabajos para la cancha y los vestuarios. Estos últimos deben estar terminados a fin de mes y la cancha creo que estará en situación de ser usada a comienzos del año próximo. Serán los primeros pasos para identificar al club con la comuna. La Municipalidad nos facilitó los terrenos y nosotros queremos entregarle un campo deportivo, con gimnasio, pista de atletismo y canchas para que sean usadas por toda la comunidad. Será por el bién de La Cisterna y Magallanes".

—¿Que pasa con las otras ramas y las divisiones cadetes?

—"Pensamos crear varias ramas dentro de la institución. Más adelante comenzaremos con el ciclismo, pimpon, atletismo y otras. En cuanto al fútbol, que es la más representativa de la institución, está pasando por un momento aceptable. Contamos con un plantel de figuras jóvenes y experimentadas que nos ha dado un excelente resultado. Es un grupo humano excepcional. Magallanes es un club de esfuerzo, de sacrificio, no hay grandes mecenas que puedan hacer, el aporte económico. Por eso cada paso que damos, cada implemento que engrose el patrimonio de la institución es objeto de un cuidado especial. Ahora, en cuanto a las divisiones inferiores, puedo decirle que durante mucho tiempo no contabamos con un semillero como el actual. En todas las divisiones cadetes ocupamos puestos de privilegio. Magallanes tiene una gran riqueza potencial".

JOSE FERREIRA, timonel albiceleste, confía en un futuro promisorio para su institución. Magallanes cumple a fin de mes sus 75 años de vida.

Esta noche en el Nacional:

"U"- GREEN CROSS, MATCH DE RESULTADO INCIERTO

—Jornada doble en el Nacional. —Se inicia la sexta fecha del Campeonato de Fútbol en primera división. Una jornada que se completa mañana y que bien puede despejar los primeros lugares de la tabla.

En el cotejo preliminar se enfrentan los cuadros de Magallanes y Unión Española. Los albicelestes vienen de empatar con Green Cross jugando de visitantes. Unión venció a Wanderers y mantiene su segundo lugar a dos puntos del líder Colo Colo. Este encuentro se inicia a las 19 horas.

DE FONDO. Un partido apasionado. Universidad de Chile recibe Green Cross de Temuco que está ubicado en el tercer lugar de la tabla. Los sureños se han convertido en las últimas fechas en un verdadero peligro que amaga las posibilidades tanto de Unión como del mismo Colo Colo. Los azules pueden ser un buen examinador para conocer las reales posibilidades del equipo temucano. Se inicia este match a las 21 horas.

En la "U" no hay cambios, sigue el mismo equipo, salvo la inclusión, que puede determinarse a última hora, de Jorge Spedalleti, que ya cumplió la sanción aplicada por el Tribunal de Penalidades. El resto sigue igual: con Pinto y Zelada en el mediocampo y Juan Carlos Samari arriba en el ataque.

Alfredo Diestéfano

"CUBILLAS ES EL MEJOR JUGADOR DEL MOMENTO"

VALENCIA (España) 7 (EFE)— "No es cierto que haya recibido ninguna oferta para entrenar a la selección mexicana", declaró hoy el preparador del Valencia C. F., Alfredo Diestéfano a un redactor de "EFE".

Agregó seguidamente que en ningún sentido no se le ha hecho siquiera la más leve insinuación.

El "Míster" valencianista había sido citado recientemente como posible entrenador de la Selección Nacional de México, pero Diestéfano, con su respuesta anterior citada, deja las cosas sin el menor asomo de duda.

—En el supuesto de que usted hubiese recibido una invitación al respecto, ¿Cuál hubiera sido su respuesta?

—"Simplemente que tengo contrato en vigor con el Valencia".

—¿Tiene usted referencias del fútbol mexicano?

—"Muy pocas. Solamente sé de lo que le vi por televisión en el pasado campeonato del mundo".

—¿Considera que el futbolista mexicano cuenta con virtudes que pudieran significar un atractivo de trabajo para un técnico?

—"Es mejor el fútbol europeo que el sudamericano, o viceversa?"

—"Por el momento, el sudamericano es mejor en cuanto a técnica, y en fuerza, el europeo".

Finalmente, el técnico hispano-argentino consideró que el mejor jugador del momento, por lo que había visto últimamente, era el peruano Cubillas.

da de fútbol, y no a un abogado o a un periodista. Entrenar un equipo de fútbol no es lo mismo que dirigir un periódico".

Diestéfano, que llegó a la profesión de entrenador hace muy pocos años, después de una carrera como futbolista repleta de triunfos y éxitos personales, se muestra satisfecho de la labor realizada en estos breves años, y al ser preguntado si, como técnico, se consideraba maduro o todavía en vías de formación, respondió:

—"Soy simplemente un entrenador, nada más".

Sobre el fútbol actual opinó:

—"Lo veo igual que siempre, con altibajos. Unas veces es mejor que otras. El fútbol es un juego y como tal está sujeto a multitud de factores, el principal de los cuales es el propio jugador".

—"¿Y el fútbol español como anda?"

—"También igual que siempre".

—"¿Y el mexicano...?"

Ya le digo que tengo muy pocas referencias de él. Además, un técnico tiene que opinar por lo que ve, no por lo que oye".

—"Es mejor el fútbol europeo que el sudamericano, o viceversa?"

—"Bueno, indudablemente en el fútbol mexicano hay muy buenos jugadores, como en todos los países de América, pero quizá no los haya en gran cantidad".

—¿Piensa usted que es mejor un técnico extranjero para una selección nacional o es preferible que sea un compatriota el que se encargue de dirigirla?

—"No soy nacionalista, ni político... pienso que hay que dar el cargo a una persona que entiende de fútbol, y no a un abogado o a un periodista. Entrenar un equipo de fútbol no es lo mismo que dirigir un periódico".

Se casó por poder:

"HALF POLICIA" PARA HELENIO HERRERA

ROMA 10 (EFE)— Helenio Herrera, el popular entrenador italo-hispano-argentino del club Roma, ha contraído matrimonio con la periodista italiana Fiora Gandolfi, según informa hoy el diario "Il Messaggero".

El matrimonio, que hasta ahora ha conseguido ser mantenido en la más estricta reserva por la prensa, fue celebrado, por poder, en ciudad Juárez, en la primera quincena de agosto. Herrera y Fiora se hallaban entonces en Italia, pero el entrenador aprovechando una gira al Canadá con su equipo, se había trasladado secretamente a México para retirar en ciudad Juárez la documentación relativa a la boda. El motivo "oficial" del desplazamiento de Herrera había sido visitar a su hijo Helenio Jr. que milita en las filas del club mexicano de fútbol "Atlante".

El "Messaggero" añade que el pasado 27 de septiembre Herrera entregó al Cónsul de México en Roma un documento por el que solicita el divorcio de su primera mujer, Lucien Leonard, con quien había contraído matrimonio en 1939 en París.

"El Mago", como se le conoce a Herrera en el mundo futbolístico, nació hace 56 años en Buenos Aires y de su primer matrimonio francés tuvo cuatro hijos: Linda, Francisco, Elena y Daniela, esta última fallecida a los 22 años de edad. Más tarde Helenio Herrera conoció a María Morilla, de veinte años y con la que tuvo dos hijos: Helenio Jr. y Rocío, y ahora es Fiora Gandolfi, quien ha pasado a ocupar un lugar de honor en el corazón de "El Mago".

La historia de Herrera y la periodista italiana comenzó hace dos años, cuando ella acudió a hacerle una entrevista al popular entrenador de fútbol. Entre los dos nació inmediatamente una mutua simpatía que, a pesar de rotundos desmentidos a una relación sentimental, se vio confirmada con la inesperada partida de Roma de María Morilla. Fiora Gandolfi espera ahora un hijo que deberá nacer antes de fin de año.

Eduardo Cortázar:

"NUESTRO ENEMIGO ES UNION ESPAÑOLA"

TEMUCO está verdaderamente conmocionado por la campaña que ha realizado Green Cross. Se advierte un clima especial en la ciudad; los comentarios giran en torno a las posibilidades que tiene el elenco de Gastón Guevara de dar alcance a los punteros, esencialmente a Unión Española. Antes que el plantel temucano abandonara el sitio de concentración en el Hotel Continental, para dirigirse al estadio a enfrentar a Magallanes, por la disputa de la quinta fecha del torneo, conversamos con Eduardo Cortázar, uno de los pilares del cuadro de Green Cross.

Unos anchos bigotes adornan la cara del mediocampista temucano.

—"Los usamos todos. Nos hicimos la promesa de mantenernos con estos mostachos hasta lograr una buena ubicación para el equipo. A muchos de nosotros nos molesta usarlos, ¡pero qué diablos! Las promesas son promesas".

—¿Está sorprendida la hinchada por la campaña del equipo?

—"Al comienzo parece que sí, pero a medida que el equipo se mantenía en los lugares altos de la tabla se fue acostumbrando. Ahora nos exige buenas presentaciones. El hincha temucano es como todos, o como la gran mayoría de los hinchas del fútbol: cuando el equipo marcha bien lo acompaña a todas partes y lo alienta incondicionalmente. Cuando pierde le da vuelta las espaldas. No hay términos medios. Ahora contamos con el respaldo de todos los temucanos". —¿Cuál es la meta de Green Cross en esta temporada?

—"Ya tenemos casi seguro el tercer lugar. Es una buena ubicación para un equipo provinciano. Pero somos optimistas y creemos que podemos llegar al segundo lugar. Mire, los rivales que va dejando Green Cross le corresponden en la fecha siguiente a Unión Española. Y comparando los resultados, estos nos favorecen. Los rojos ganan siempre muy apurados, con marcadores demasiado estrechos. Los mismos rivales señalan que enfrentar a Green Cross es más difícil. Si tenemos un poco de suerte podemos desplazar al equipo hispano del segundo lugar. Y luego vendría la Copa Libertadores. Puede ser. ¿No?".

—¿En qué se basa la buena campaña de Green Cross?

—"Es un equipo sin figuras, donde se trabaja con un gran sentido de responsabilidad y compañerismo. Existe una unión dentro y fuera de la cancha".

—¿Concuerda en que Ud. y Silva son el motor del equipo?

—"No, no es para tanto. Nos limitamos a cumplir una función dentro del equipo. Porque Green Cross no es un par de jugadores, no es sólo algunas figuras, hay individualidades como en todo grupo, pero estas nada harían sin el resto del conjunto. La campaña de Green Cross se debe al trabajo de grupo y no al aporte individual de algunos judores".

—¿Cómo ve el partido con la "U"?

—"Sin lugar a dudas será un partido muy complicado. Nosotros no perdemos desde aquella presentación ante Colo Colo, hace ya unas cuantas fechas. Y la "U" lleva algo de doce jornadas sin conocer la derrota. Será un bonito partido. Además, Green Cross, no puede perder puntos si quiere subir en la tabla".

—¿Hasta cuando tiene contrato en Green Cross?

—"Termino a fines de temporada. El año pasado me hicieron ofertas, pero el club no quiso venderme".

—¿Quiere quedarse en Temuco?

—"Por mí no me iría. Soy un hombre tranquilo, me identifico plenamente con esta ciudad, con el clima y con la gente sureña. Estoy acostumbrado a estos "días largos". No me gustaría abandonar el club, sinceramente. Y en caso de irme, quiero permanecer en la zona. Por ningún motivo me iría a Santiago".

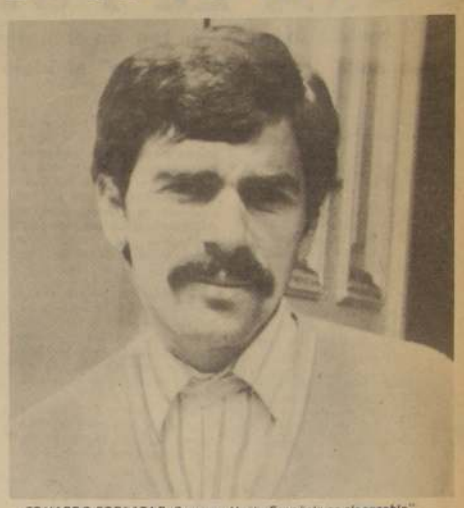

EDUARDO CORTAZAR. Creo que Unión Española es alcanzable".

MINUTOS NERVIOSOS para la banca magallánica. El profesor Ahumada ya piensa en los cambios, mientras José Ferreira y el kinesiólogo Ramírez observan el accionar de su equipo.

MAGALLANES: SOLO DOS LESIONADOS

Desde tempranas horas un público nervioso comenzó a llenar las aposentadurías del Estadio Municipal de Temuco, un recinto de gran belleza y bastante funcional.

Algunos hinchas se sorprendieron por los nuevos precios de la diversas localidades; las que fueron alzadas durante el fin de semana. Unas cuantas protestas, pero luego se escuchó invariablemente la misma reflexión: "Total, no es para tanto. El fútbol en Chile es lo más entretenido y barato". Y las graderías se poblaron unos cuantos minutos antes que ingresara el árbitro, Carlos Robles, para conducir luego, con su experiencia habitual, al partido entre albicelestes y temucanos.

A pesar de algunos apuros económicos durante la temporada, Green Cross tiene al plantel al día en sus sueldos. Se solucionaron algunos problemas disciplinarios y el equipo confía en conseguir por lo menos el segundo lugar del campeonato.

"Green Cross tiene un buen estado físico", señaló Gastón Guevara antes del pleito. Sin embargo, al promediar el encuentro frente a Green Cross, además del desorden que imperó en las filas sureñas, se pudo advertir claramente una baja en el aspecto físico. Una de las causas de la levantada de Magallanes en los minutos finales fue precisamente el cansancio que afectó a gran parte de los jugadores de Green Cross.

El juvenil puntero albiceleste, Miranda, resultó una pieza importante en el equipo magallánico. Le falta experiencia, decisión y un poco de tranquilidad. Cuando consiga superar esas flaquezas sin lugar a dudas se convertirá en figura importante del fútbol criollo.

Los cambios ordenados por el profesor físico magallánico, Carlos Ahumada, dieron efectivos resultados. Uno fue obligado. Al finalizar el primer tiempo el mediocampista Hernández, afectado por una fuerte gripe, se sintió demasiado débil para seguir jugando. En su lugar ingresó San Martín. Luego sacó a Víctor Arias para mandar al campo a Barría. Y así dio vuelta el partido.

Gastón Guevara estuvo desafortunado. Ninguno de los dos cambios le permitió mantener el triunfo. Sacó a hombres que estaban agotados, pero sus reemplazantes tuvieron muy bajos.

Dos lesionados leves fue el saldo albiceleste luego del partido con Green Cross. "Polilla" Espinoza sufrió un esguince en el dedo pulgar de su mano derecha, cuando cayó mal al ser trabado por un adversario. Pizarro quedó en un tirón en un muslo. El Kinesiólogo Ramírez dijo que estarían como nuevos para el próximo partido.

MIRANDA ESCAPA a la marca de Barrera. El puntero albiceleste resultó pieza importante en la levantada de su cuadro.

Reunión para Tratarlo:

ATLETAS SERAN MAS EXIGIDOS

La Federación Atlética de Chile, la Asociación y clubes afiliados, participarán en una reunión ampliada para tratar el asunto de los ausentes.

Chile tiene la responsabilidad de organizar el próximo torneo sudamericano de atletismo y su contingente todavía no asume la verdera responsabilidad de representante local. Esto es a raíz de las ausencias de los atletas Todo Competidor en los eventos atléticos programados.

En el último torneo atlético, para las pruebas de fondo (cinco mil metros), sólo estaba presente Ricardo Montero, lo que motivó una llamada de urgencia para **los hombres de buena voluntad.**

Ricardo Montero.

EL EMPATE DEFINITIVO. Aravena venció a Soto, y sus compañeros festejan a un costado de la cancha, mientras en el tablero se va a reflejar la cuenta.

HOY: FRANCIA-URSS POR ELIMINATORIAS DEL MUNDIAL 1974

ROMA (ANSA). (Por Paolo Carboni). Esta semana serán disputados tres partidos eliminatorios de la zona europea del próximo mundial de fútbol, mientras que en la próxima se jugarán otros cinco.

Se trata de un período muy interesante para el fútbol del viejo continente, donde los diferentes países ya han comenzado a disputar el título que estará en juego en Munich en 1974.

Grupo uno. El domingo serán disputados los siguientes partidos: Suecia-Malta y Austria-Hungría. Clasificados: Hungría, 5 puntos en tres partidos; Austria 4, en dos; Suecia, 1 en dos; Malta 0 puntos en tres. Como se prevela Malta no cuenta en la lucha por la victoria, que parece estar reservada a uno de los dos equipos del Danubio que se enfrentarán el próximo domingo en Viena. Los suecos habrían podido conquistar dos puntos como locales, pero perdieron un punto con los húngaros y ahora deben jugar en Budapest, mientras que luego jugarán como locales con los austriacos.

Suecia-Malta será seguramente ganado por los suecos, mientras que el resultado de la confrontación Austria-Hungría es difícil de anticipar. Un empate o una victoria podrían convertir a los autriacos en casi ganadores.

Grupo dos. Los partidos de este grupo comenzaron el sábado pasado con Luxemburgo-Italia, que se adjudicaron los vicecampeones del mundo. El segundo partido será disputado en la próxima semana entre Suiza e Italia.

Grupo tres. Han sido jugados cinco partidos. Clasificación: Bélgica, 6 puntos en tres partidos; Noruega, 2 en dos; Holanda, ningún partido jugado; Islandia 0 puntos en tres. El próximo partido será disputado el 31 de octubre por Bélgica y Noruega. Holanda comenzará a jugar el 19 de noviembre.

Grupo cuatro. Finlandia ha perdido con Albania, ha empatado con Rumania y ha sido derrotada por la RDA. La victoria final debería corresponder a los alemanes o a los rumanos. El próximo partido será Rumania-Albania **(29 octubre).**

Grupo cinco. Todavía no se ha jugado ningún partido. El primero tendrá lugar el 15 de noviembre, entre Gales e Inglaterra. Polonia comenzará a jugar en marzo de 1973.

Grupo seis. Sólo han sido jugados dos partidos, que fueron ganados por Portugal frente a Chipre. El próximo encuentro tendrá lugar el 18 de octubre entre Bulgaria e Irlanda del Norte.

Grupo siete. Todavía no ha comenzado el programa. El primer partido será disputado el 19 de octubre entre España y Yugoslavia.

Grupo ocho. Comenzará el 18 de octubre con el partido Dinamarca-Escocia.

Grupo nueve. Comienza mañana con el encuentro Francia-Unión Soviética. De este partido puede depender la clasificación de uno de los dos equipos, puesto que Eire no figura en el pronóstico y debería tener la función de cojinete entre franceses y soviéticos.

En lo que concierne a los demás continentes la situación es la siguiente.

Latinoamérica. En el primer grupo (Colombia, Ecuador y Uruguay) se comenzará a jugar el 21 de junio. En el segundo grupo (Paraguay, Argentina, y Bolivia), el dos de septiembre, y en el tercer (Chile, Perú y Venezuela), el 31 de marzo.

Norteamérica, Centro América y Caribe. Concluyeron tres grupos eliminatorios con la victoria de México sobre Canadá y Estados Unidos; Haití sobre Puerto Rico, y Antillas Holandesas sobre Jamaica. En noviembre concluirá **el segundo grupo (Guatemala y El Salvador)** y en diciembre el tercer grupo (Honduras y Costa Rica), mientras no se tienen noticias sobre las fechas fijadas para los partidos del sexto grupo (Surinam, Trinidad y Antigua). Los seis equipos vencedores disputarán luego un torneo de clasificación para la selección del equipo que irá a Munich.

Africa. Superaron la primera clasificación (que debería concluir a fines de diciembre para las demás naciones) Guinea sobre Argelia, Kenia sobre Sudán, Zambia sobre Lesoto, Nigeria sobre Congo-Brazzaville, Ghana sobre Dahomey, Zaire sobre Togo. Los equipos vencedores participarán en un segundo turno eliminatorio de tres ruedas de cuatro equipos. Los tres ganadores disputarán la selección para Munich.

Asia y Oceanía. Todos los partidos eliminatorios de los distintos grupos deberían disputarse a partir del próximo mes de marzo, pero los calendarios respectivos todavía no se han fijado.

El ganador:

EN PLANILLAS: HORTA PARA EL PUBLICO: LABBE

Lo bueno, lo malo y lo feo en el motocross.

Le salió "gente al camino" al ídolo

(Fotos y texto: Claudio Meza O).

Así como en el fútbol a un equipo visitante se le hace difícil ganar en cancha local, en el deporte del motocross está pasando lo mismo.

El pasado domingo, en el circuito de Rocas de Santo Domingo, estaba concentrado el máximo interés del público aficionado al motociclismo en cerros por ver una prueba más por el campeonato nacional en la que intervendrían además de los mejores exponentes del motocross de San Antonio, dos campeones peruanos.

El evento, que tuvo un recorro de inscritos, más de 60 pilotos, fue el más espectacular en cuanto al duelo por quedarse con el triunfo en la categoría máxima de 250 centímetros cúbicos.

Aunque por la suma de puntos y tiempo empleado en la última prueba del día se impusiera como de costumbre el piloto católico Kurt Horta, el ganador debió ser indiscutiblemente, tanto por su actuación de manejo sobre la pista como por el inesperado final que tuvo la carrera, el extraordinario corredor del club San Antonio Gabriel Labbé.

Ya desde la partida de la primera manga, a 12 giros, de las tres pactadas para la 250, Labbé demostró que podía andar detrás de Horta tan rápido y con tanta maestría que hasta podría ponerle en peligro su reinado de campeón.

Gracias a una excelente preparación mecánica de los ingenieros Oladio Gática y Walter Donitzky Schroder, la motocicleta española "Montesa" MX 250 de Labbé es una de las más rápidas, prara las difíciles y trabadas pistas del duro deporte del motocross nacional.

Su segunda ubicación, detrás de Horta, en la primera manga, dejó eufóricos a los 3.000 espectadores sanantoninos que presenciaban las pruebas.

Si se tiene presente que en el punto de largada habían 20 corredores de primera línea, con una buena preparación física y mecánica, cabe imaginarse cómo estarían esos adeptos "tuercas" cuando en la segunda manga después de largar en punta y mantener a sus espaldas durante todas las 12 vueltas que duró la serie, Gabriel Labbe se impuso sobre Horta POR UN SEGUNDO de diferencia al llegar al punto meta.

Correr a felicitarlo y levantarlos en andas, fue todo a la vez. Hacía bastante tiempo, por no decir años, que NADIE había logrado derrotar MANO A MANO al líder de esta especialidad y el triunfo obtenido por Labbe desbordó todas esas esperanzas de los entusiastas aficionados de San Antonio.

Lo más emocionante vino al final, cuando se disputó la tercera y última manga, a 12 vueltas y 15 competidores.

Nuevamente Labbé partió en punta ante el delirio de los aficionados. Fueron 7 giros en los que ambos pilitos lucharon por mantenerse en el primer lugar, empleando ambos todos sus conocimientos de manejo y potencia de sus máquinas.

El giro 8° fue el principio del fin. En medio de los gritos y gestos de aliento para que no se dejara sobrepasar, el corredor Labbé entró, muy junto a Horta, en la curva principal, frente a la meta, y se produjo lo inevitable: ambos pilotos chocaron y fue Horta el que sacó mejor partido de la colisión, tomando nuevamente la primera ubicación en la carrera.

Miles de personas acudieron a prestar ayuda al caído que afortunadamente no sufrió daño alguno y pudo continuar en carrera (bastante retrasado), haciendo un desesperado y vano intento por recuperar su terreno perdido, arribando sin embargo en 2° puesto detrás de Horta.

LO MALO de esta prueba fue que personas desconocidas trataron de agredir a Kurt Horta; no faltaron los que le tiraban terrones, pasto y hasta piedras por lo que calificaron una mala intención de un parte en la rodada del favorito Gabriel Labbé. También fue mala la no participación del actual campeón de la especialidad Erhard Kausel, el que, a pesar de estar presente en el circuito NO QUISO participar.

LO BUENO fue la organización del San Antonio, que preparó una buena carrera, muy emocionante. Muy bueno el manejo de Gabriel Labbé, como asimismo su TEAM TECNICO. El día muy lindo. Mucho sol sobre la verde pista llena de flores silvestres y rodeada de bosques naturales, y

LO FEO los puñetes que ofreció el ganador de la prueba a los "talleros" locales. Es feo que la hinchada se deje llevar por el favoritismo en un deporte que es tan limpio, que "tira p'arriba" internacionalmente.

Hay que alentar a los corredores pero tambien hay que respetar para ser respetado. Hay que saber ganar y saber perder, sobre todo en este deporte físico-mecánico en que gana el más fuerte.

ENCONTRADAS ACCIONES tuvo el motocross de Santo Domingo. Las rodadas sobre el duro terreno se hicieron sentir nuevamente.

GABRIEL LABBE, del San Antonio Moto Club, nuevo as del motocross: en duelo mano a mano, demostró ser tan bueno como Kurt Horta.

Derrotaron a San Antonio:

CURICANAS A LA FINAL DEL BASQUETBOL JUVENIL

Las selecciones juveniles de Curicó, Concepción Viña del Mar, Puente Alto y Santiago, se encuentran prácticamente listas para participar en el certamen nacional femenino que se realiza a fines de mes en la capital. Sólo falta por conocerse el resultado de la primera zona en la que competían Iquique y Antofagasta.

En los encuentros jugados el fin de semana pasado Ovalle derrotó a Viña del Mar por 17 puntos de diferencia. Pese a este contraste el elenco de la Ciudad Jardín, ganó el derecho a actuar en la final ya que en la anterior confrontación frente a las ovallinas había resultado ganador por más de 20 puntos. En San Antonio, el quinteto local cayó ante Curicó por 33 a 30. Por último en Valdivia el representativo de Concepción obtuvo la clasificación al vencer merecidamente a la escuadra dueña de casa.

CURICO TRAS EL TITULO

Luego de perder el primer tiempo frente a San Antonio por 14 puntos a 10, las sureñas salieron en la segunda fracción mucho mejor dispuestas. Fué así como poco a poco se adelantaron en el marcador merced a la buena conversión de la capitana Carmen Arroyo. En esa etapa Curicó logró 23 puntos y San Antonio solamente 16.

Las goleadoras del encuentro fueron: por el conjunto vencedor Gladys Barrios, 2, Norma Veas 4, Luz Landaeta 6, Carmen Arroyo, 14, Alicia González 3, Angélica Arroyo 4. Por San Antonio convirtieron: Francisca Jeria Vidal, 8, Viviana Salazar 2, Ruth Bustos, 4, Fresia Vargas, 10, Sara Barriga 4, Amparo Santis 2.

Al término del partido, el público reaccionó violentamente contra los árbitros Mario Collao y Domingo Zapata por considerar que éstos habían perjudicado con sus cobros al conjunto costero. Felizmente, esta actitud de la concurrencia no trajo mayores consecuencias.

PLAN PANAM

Mientras las Selecciones de la Asociación Santiago y de Valparaíso siguen entrenando periódicamente, las seleccionadas de la Asociación Universitaria tienen ciertos problemas para hacerlo debido a lios internos. Hace poco renunció la entrenadora Hilda Ramos y el sábado en Nataniel el plantel no pudo actuar a pesar del interés de las jugadoras por hacerlo.

En la confrontación del sábado, las seleccionadas de Santiago aventajaron a las porteñas por 59 puntos contra 36. El primer tiempo había finalizado 34 por 25. El entrenador capitalino, Luis Pérez, hizo actuar en esa oportunidad a Rosa Contreras Silvia Guzmán, Ircila Cortés, Rosa Calisete, Elisabeth Galvez, Julia Carrasco, Alejandra Guzmán, Ana Ortega y Carmen Barros. Mientras que por Valparaíso lo hicieron Vivian Setz, Inés Marchant, Gladys Allende, Patricia Navarro, Ana Verdugo, Angélica Vergara y Raquel Jerez.

La jugadora que tuvo la más alta conversión del encuentro fue Patricia Navarro con 17 tantos. Le siguieron Rosa Contreras con 13 y Marta Guzmán 12.

El sábado 21 del presente mes, el equipo de Santiago se presentará en el puerto ante el seleccionado local. Aún no se sabe si participará el equipo universitario, por los problemas internos que tiene y que de no solucionarse pronto obligarán a la Federación a intervenir.

La irresponsabilidad de un grupo de personas no puede ser obstáculo para que el Plan Panam siga desarrollándose normalmente.

VUELVE TALCA

La Asociación de Básquetbol Femenino de Talca ha pedido su reafiliación al organismo rector del baloncesto. En la actualidad se está disputando en la ciudad del Piduco el torneo local con la participación de seis equipos. Ellos son Atlético Comercio, Colo Colo de San Javier, Estadio Español, Universidad de Chile e Insuco.

Talca mantuvo su receso durante tres años. La dirigente sureña María Alarcón, viajó a Santiago para hacer entrega en la Federación de los datos y fichas de las jugadoras talquinas.

Comenzó ayer:

GOLF CHILENO EN LA COPA HISPANIDAD

BUENOS AIRES (EFE).- En el Tortugas Country Club, en estación tortuguitas, a unos 40 km. de esta capital, comenzará hoy el torneo de golf por la copa de la Hispanidad, un importante certamen reservado para equipos de países de habla castellana.

Estará en juego un trofeo donado por el Ministerio de Relaciones Exteriores de España y el concurso culminará pasado mañana, 12 de octubre, día de la raza.

Cada equipo contará con un mínimo de tres jugadores y un máximo de cuatro. En cada jornada se jugarán 18 hoyos y se computarán en cada vuelta los tres mejores score de cada equipo.

Por último, en 1970, el concurso se jugó en el Golf Club de La Herrería, en San Lorenzo de El Escorial, Madrid, y el conjunto argentino, integrado por Jorge Ledesma, Alberto Barreiro, Carlos Bracht y Roberto Monguzzi, conquistó el triunfo con 679 golpes, uno menos que el de España, que fue segundo. México se conformó con el tercer puesto.

Ahora, representarán a la Argentina Roberto Monguzzi, Luis Daneri, Horacio Carbonetti, y Juan Carlos Devoto.

OTROS EQUIPOS

Los restantes participantes del torneo son los siguientes: México, Juan Estrada, Enrique Farías, Carlos Pérez, y Ricardo Vega; España, Eduardo de la Riva, José Gancedo, Nicasio Sagardía y Román Taya; Colombia, Diego Correa, Gustavo Giralda, Ricardo Sala y Emilio Sardi; Bolivia, Cesar Carrasco, Jorge Corzo, Carlos Ormachea y Hugo Vizcarra. Chile, Benjamín Astaburruaga, Mauricio Galeno, Ricardo Orellana y Felipe Taverne. Ecuador, Carlos Cobo, Fernando Fiore, Isidro Icasa y A. Murtinho. El Salvador, Guillermo Aceto, Mauricio Alvarez, Henry Daubin y Jaime Munguía; Panamá, Francisco Arias, Jaime de la Guardia, Leo Delingher y Aníbal Galindo; Paraguay, Vicente Diego, Gerardo González, José Gross, Brown y Randolph Murdoch. Perú, Guillermo Gamón, Luis Grana, Hector Loli, y Alejandro Morales. Uruguay, Francisco Etcheverry, Pablo y Víctor Paullier y Francisco Vidiella, y Venezuela, R. Drew Berar, David Felbert, Gustavo Kalem y Héctor Mannique.

CAMPEONATO PROFESIONAL DE FUTBOL 1972

C D U C

MAÑANA JUEVES 12
ESTADIO NACIONAL
16 Horas

COLO COLO
(Puntero del Torneo Oficial)
V/S
UNIVERSIDAD CATOLICA
(Aspirante al título)

14 horas, RESERVAS:
U. CATOLICA— COLO COLO

VENTA DE ENTRADAS: A partir de hoy venta de entradas de todas las localidades, a Socios y público en general, en:
CLUB U. Católica ALONSO OVALLE Nº 1556
CLUB Colo Colo Cienfuego Nº 41
OFICINA Gran Jornada Alameda 958
ASOCIACION CENTRAL DE FUTBOL
JUEVES 12, a partir de las 12.30 horas en las boleterías del Estadio Nacional.
ADQUIERA SUS ENTRADAS CON ANTICIPACION Y EVITESE LAS AGLOMERACIONES DE ULTIMO MOMENTO.

Tenis

JAIRO VELASCO PRIMER ACTOR EN TORNEO DE VIÑA

Por ARMANDO JORQUERA MARQUEZ

Lo había pronosticado el propio Jairo Velasco, N° 1 de Colombia, un día antes del inicio del torneo tenístico internacional "Saga Bay Mini Grand Prix" de Viña del Mar, cuando señaló que "este campeonato le pertenece a los colombianos..." "Fue una opinión espontánea, tranquila y sensata. ¿Y en qué apoyaba esa seguridad? El mismo la argumentó. "Venimos cumpliendo una extensa gira por Europa. Han sido tres meses durísimos y nuestro objetivo es precisamente el próximo Sudamericano de Guayaquil."

Triunfo absoluto para las mejores raquetas de Colombia. La actual campeona continental, Isabel Fernández, fue la primera en exponer su contundencia internacional con una victoria cómoda sobre la ecuatoriana María Eugenia Guzmán, en dos sets relativamente fáciles de 6-4 y 6-4. Efectiva en las devoluciones, agresiva en la red y notable en el juego de fondo. Fue una actuación muy calculada y de recursos muy variados.

No estuvo Chile como protagonista estelar. No hubo anfitriones para realzar el acontecimiento. Jaime Pinto, Belus Prajoux y Ricardo Harmsen, no pudieron alcanzar las finales, aunque es evidente que en estas dos últimas figuras juveniles están trazadas muchas esperanzas futuras. Incluso puede afirmarse que uno de los principales objetivos que tuvo el Club Unión de Viña del Mar al emprender esta aventura de lograr la última rueda del Saga Bay Mini Grand Prix, se cumplió eficazmente. Viña del Mar no había tenido hasta ahora un torneo con nombres de tanta envergadura. Era un privilegio exclusivo de la capital. Y sin embargo, esos 100 muchachitos que engrosan la Escuela de Tenis de la ciudad jardín necesitaban un incentivo como éste y también lo necesitaba la ciudad jardín.

Lo reconoció el vicepresidente de la Federación Chilena de Tenis y árbitro general del evento, Hernán Basagoitia, al afirmar que "esta clase de competencias están lejos de ser organizadas en Chile por su alto costo. Debemos aplaudir entonces el esfuerzo de los dirigentes del Club Unión, que lucharon con optimismo y confianza para conseguir la sede de esta rueda final".

SUPREMACIA COLOMBIANA

En Viña del Mar se realizó la última versión del circuito por puntaje que disputaron once jugadores de categoría internacional en seis competencias efectuadas en Miami, Bogotá, Cali, Quito, La Paz y Viña del Mar. El torneo sirvió para establecer la supremacía actual de los colombianos dueños de los tres títulos, a través de Jairo Velasco, en singles caballeros, Isabel Fernández en singles damas y del propio Velasco e Iván Molina en dobles.

Velasco ganó a su compatriota Iván Molina en sets de 6-3 y 6-3 y simultáneamente al enfrentar ambos a la pareja formada por Jaime Pinto y el venezolano Humphrey Hose, lograban otro triunfo por 6-3, 4-6 y 6-3, soportando tres horas intensas de juego, aspecto que sirvió para confirmar la notable preparación de los colombianos.

En el puntaje general, Jairo Velasco era antes de disputar el último compromiso en singles el virtual campeón, totalizando cuatro victorias en los seis torneos efectuados con 235 puntos a su haber. Lo escoltó Iván Molina con 120 puntos; luego el australiano Bill Lloyd con 75 puntos y cuarto Jaime Pinto con 70. En las demás ubicaciones se clasificaron Jaz Singh, de India con 45, Pancho Walthall, de Estados Unidos y Ramiro Benavides, de Bolivia, con 40; Miguel Olvera, de Ecuador y Humphrey Hose, de Venezuela, con 30, Bob McKinlay, de Estados Unidos con 15 y Raz Reid, de Estados Unidos con 5 puntos.

Los premios fueron distribuidos de la siguiente forma: Jairo Velasco, 2.500 dólares; Iván Molina, 1.500; Bill Lloyd, 600 y Jaime Pinto, 400 dólares, que sirve como antecedente valedero para demostrar que en Viña del Mar hubo predisposición por jugar buen tenis y que seguramente el próximo año se repetirá el torneo.

JAIRO VELASCO, Nº 1 de Colombia y su compatriota Iván Molina, reeditaron en Viña del Mar, el buen momento tenístico de ese país.

Metropolitano de Ciclismo:

50 KILOMETROS CON RESULTADO "HUMILDE"

El suspenso del resultado de los 50 kilómetros con 10 llegadas, entibió algo el entusiasmo (y el ambiente) en la última fecha del Torneo Metropolitano de Ciclismo, que finalizó en la noche del lunes con un nuevo triunfo para el velocista Richard Tormes y una sorpresiva victoria de Leonardo Moreno en los "50".

En la jornada de clausura, ocurrieron hechos polémicos y contradicctorios que a lo mejor tienen su justificación en el poco interés de los ases por estar presente en este certamen. Ello se suscitó ante la autorización de los dirigentes para que interviniera en los 1.000 metros, el corredor Richard Tormes que no lo podía hacer (según los reglamentos) por haber actuado ya en tres pruebas que es el máximo en que puede competir un pedalero. La presencia de Tormes en dicha especialidad le significó un nuevo triunfo ya que empleó para las tres vueltas 1 minuto 16 segundos y con ello consiguió su tercera medalla de oro de estos campeonatos.

audaces. Promediando la llegada, escaparon ten... muchas fugas que se... mar Zúñiga del Chaca... Leonardo Moreno, ... Normal, Héctor Sep... Centenario y Eduardo ... Green Cross. El grupo en... inexplicable los dejó ... cuatro pedaleros en un ... trabajo de equipo ... consolidando su ventaja ... lograr la ansiada vuelta ... se entraba al séptimo en...

Desde esos ... adelante, de nada sirvieron ... arrestos de Jorquera y ... llevaban una apreciable ... de puntos, pero que se ... anulados por el mayor ... obtenido por los fugados ... trámite en las dos últimas ... das fue intenso pero no ... variar el resultado que ... Leonardo Moreno la medalla ... oro, a Héctor Sepúlveda ... plata y la de bronce a ... Zúñiga.

Sin duda fue este un ... premio para estos conocidos ...

Sergio Aliste del Club Centenario, campeón Metropolitano ... Categoría Infantil.

LO QUE FUE LA NOCHE

Fernando Vera el joven persecucionista del club Green Cross, no tuvo rivales para ganar en forma indiscutible, los 4.000 metros con un tiempo de 5 minutos 25 segundos, bastante lejos de los 5'32". 9/10 de Pedro Aguilera que ocupó la segunda clasificación. Una prueba que no mostró nada nuevo y en el cual los honores fueron para el hombre que estaba indicado de antemano.

Otro tanto ocurrió en los 1.000 metros. Hasta ante que se anunciará la participación de Tormes el ganador indiscutido era Alejandro Urrutia de Green Cross. Pero la decisión de los dirigentes hizo variar la tabla y el representante de la cruz verde sólo logró el vicecampeonato, con un registro regular, pero el que puede mejorar si sigue insistiendo en esta distancia.

LOS "50"

Lo mejor de la noche fueron sin duda los 50 kilómetros. Quince pedaleros en el punto de largada y los nombres de Hugo Rubio, Fernando Vera, Eduardo López y Raúl Jorquera, sonando como los más "posibles".

Y quizás todo pudo haber terminado allí, si el ciclismo no fuera un deporte de "garra" y conscrientes que no podían ... a tallar en los embalajes ... ron en una fuga esforzada ... significó llevarse los ... honores de este torneo.

LOS RESULTADOS

Los resultados de la ... fueron los siguientes:

INFANTILES: 3.000 Metros ... 3 llegadas, 1° Bernardo ... Centenario, 2° Manuel ... Carteros y 3° Francisco ... bos, Colo Colo.

JUVENILES: 5.000 metros ... llegadas. 1° Sergio ... Centenario, 2° Ricardo ... Carteros y 3° Eduardo ... Colo Colo.

4.000 Metros Persecución ... dual: 1° Fernando Vera ... Cross. Tiempo: 5'25". 2° ... Pedro Aguilera Carteros ... 5' 32". 9/10. 3° Hugo ... Condor. Tiempo: 5'44" 5/...

1.000 Metros Contra Reloj ... Richard Tormes, Centenario ... Tiempo 1'16". 2° Alejandro ... Urrutia, Green Cross. Tiempo ... 1'17" 2/10. 3° Mario ... Carteros Tiempo 1'19" 7/...

50 Kilómetros con 10 llegadas ... Leonardo Moreno Quinta ... 2° Héctor Sepúlveda, Centenario ... y 3° Omar Zúñiga Chacabuco.

Juegan en Madrid esta tarde:

ARGENTINA- ESPAÑA MATCH CON AYER, HOY Y MAÑANA

Ambas selecciones han despertado enorme expectación y durante la semana no se ha hecho otra cosa que no sea hablar del encuentro . . . El preámbulo de la confrontación ha servido para que los españoles recuerden sucesos anteriores y revivan la maestría de otros argentinos.

Por Carlos Mora Herman.

MADRID (10 (L).- Mañana, en el majestuoso estadio Santiago Bernabeu, de esta capital, se enfrentarán las selecciones de Argentina y España, disputándose la "Copa de la Hispanidad".

De más está decir que ese es un tema que apasiona a los españoles en estos momentos y sobre el cual se habla en todas partes.

Frente a Argentina, los españoles han perdido cuatro encuentros y han ganado uno, este último en Sevilla, y los expertos están de acuerdo en que los sudamericanos son más técnicos y juegan en conjunto.

Con motivo de este juego, el maestro Pedro Escartín recuerda que hace bastantes años vino a España un equipo argentino, el "San Lórenzo de Almagro", que mostró las diferencias sustanciales que existían ya entre ambos estilos de juego.

Los españoles poseían la codicia del balón y abusaban del juego alto, mientras que los artistas rioplatenses, con Martino y Pontoni a la cabeza, jugaban raso, entregaban la pelota en el pie del contrario y al espacio vacío.

Escartín recuerda que los argentinos constituían una "cátedra ambulante", que enseñaba los secretos del desmarque, el apoyo de las acciones, la brillantez y eficacia de los avances y, por si eso fuera poco, mostraron también que a los españoles sus botas pesadas, con fuertes protectores en la punta, suela gruesa y altos tacos, restaban velocidad al jugador y le impedían controlar bien la pelota.

El propio Ladislao Kubala, seleccionador del conjunto español, reconoce que los argentinos tienen mayor técnica y que no sólo harán mañana uso de ella, sino que demostrarán que eso de la fuerza y el espíritu de lucha no son factores privativos del fútbol europeo.

La selección argentina es una selección joven, integrada con muchachos nuevos, a la que quizás se le puede achacar falta de experiencia internacional, pero dará mucha guerra en el terreno, según la opinión de los que la vieron jugar contra Chile en Buenos Aires.

El seleccionador, Enrique Omar Sivori, es una de las glorias del fútbol argentino. Durante cinco años fue el ídolo del River Plate y posteriormente estuvo doce años en Italia, ocho defendiendo los colores del Juventus y cuatro en el Nápoles.

Sivori considera que no ... hacerse un pronóstico ... este partido, será duro ... porteños, que apenas empe... jugar como selección ... son todos muy jóvenes ... mucho la experiencia de ... españoles, ya fogueados en ... internacionales y ... trabajados por Kubala ... hace algún tiempo.

Tenemos mucho que ... de los europeos — ... Sivori modestamente— ... que uno de los factores ... es el desconocimiento ... fútbol europeo que tienen ... argentinos, en virtud de ... se brinda apoyo a la ... esta no tiene ni siquiera ... para entrenarse y, lo que ... no realiza encuentros ... internacionales.

De 1930 a 1958 Argentina ... fue a ningún campeonato ... mundo. La primera vez ... asistieron a uno, en Suecia ... checoslovacos les metieron ... goles y los alemanes tres.

Ahora creen que será ... Este de mañana es el ... partido internacional ... ambas selecciones. Como ... mos, Argentina ha ganado ... y ha perdido sólo una ... Sevilla).

Todo está preparado ... miércoles, a las ocho y ... la noche, un estadio ... medirán sus fuerzas las ... nes nacionales de España ... Argentina por sexta vez. ... los visitantes, se quedarán ... copa de la Hispanidad ... dad ya que será su quinta ... nia.

LADISLAO KUBALA: crack húngaro y ahora DT de la selección española.

REINALDO MARTINO: prototipo del fútbol rioplatense, que en España dejó un recuerdo imborrable.

POR CHILE Y SU COBRE EL PUEBLO MARCHO UNIDO

Presidente Allende: "Tengo confianza que los Tribunales de Francia rechazarán esta pretensión inaudita de la Kennecott".
Rolando Calderón: "El imperialismo ha mostrado su criminal careta"...
Ernesto Vogel: "A defender el pan del pueblo y la dignidad de la Patria".
Luis Figueroa: "A enfrentar la ofensiva de los piratas"...
Eduardo Rojas: "Chile entero como un solo hombre"...

De los Trabajadores:

ORGANIZADA MOVILIZACION PARA DEFENDER EL COBRE

LA MOVILIZACION masiva de trabajadores, centros de madres, pobladores, estudiantes, etc., quedará en la concentración de carácter especial. No era para la defensa de firmes y revolucionarios principios, sino que constituyó además la protesta indignada de un pueblo por el robo desvergonzado de su principal riqueza: el cobre.

En esta incondicional defensa del suelo de Chile se manifestó la más alta conciencia patriótica de los pobladores, estudiantes, dueñas de casas, jóvenes, y trabajadores. Cada uno de los asistentes demostró con su presencia su comprensión cabal de la necesidad de unir todos los esfuerzos para defender lo más valioso de la economía chilena.

La consigna **"Por la Patria y su cobre"** alcanzó en el acto su real dimensión. Las banderas y motes que los diversos gremios y organizaciones comunales portaban en la concentración expresaban claramente que las acciones imperialistas de la Kennecott no seguirán adelante.

TRASCENDENCIA DE LA AGRESION

Para los trabajadores de la industria textil Ex Yarur la movilización gremial en este momento debe ser permanente. David Sepúlveda, dirigente del Sindicato Unico de esta fábrica, señaló que en esta industria se han realizado asambleas en todos los turnos de trabajo. En ellas se ha informado al personal y se han adoptado las medidas necesarias para una eficiente movilización pudiendo así entregar su protesta más decidida por la agresión descarada de que nos ha hecho víctimas la Kennecott.

Pero éste no es el único acto realizado por estos trabajadores para responder a la agresión yanqui. Una concentración especial citada para mañana a las 17.30 horas reunirá a todos los que laboran en Ex Yarurr y a muchos otros trabajadores de industrias invitadas para expresar su repudio a esta maniobra antichilena, practicada por las empresas del imperialismo norteamericano.

David Sepúlveda señala que es fundamental que cada trabajador conozca plenamente **"la trascendencia de la medida yanqui en contra de nuestra economía"**. Es por ello que la manifestación del día de mañana tendrá como objetivo explicar en detalle las consecuencias e influencias directas que tiene para nuestra economía el sabotaje de la Kennecott.

Y los trabajadores de esta industria saben perfectamente en qué medida afecta, por ejemplo, a la industria textil el embargo de nuestro cobre. Uno de los trabajadores que sostenía el lienzo del Sindicato Ex Yarur explicó que la pérdida de divisas que nos significaba el embargo del cobre, influía directamente en la adquisición de la materia prima que se pudiera necesitar para la fabricación textil. **"También incide**, destacó **en la compra de repuestos para las maquinarias que usamos en nuestro trabajo"**.

Y esta situación no están dispuestos a permitirla los trabajadores de esta industria, y también de los otros muchos centros laborales que se encontraban reunidos en la concentración gigantesca de la CUT.

La defensa de nuestro cobre tuvo en la manifestación una prueba de la firmeza de nuestro pueblo en no aceptar que continúen las agresiones que la Kennecott pretende imponer a nuestro país.

EL PUNO en alto y la férrea unidad del pueblo chileno impedirán que la Kennecott materialice sus intenciones de presionar a la Patria mediante el embargo del cobre de los chilenos.

EL PRESIDENTE de la República, doctor Salvador Allende, el Presidente de la CUT, Luis Figueroa; Ernesto Vogel, Vicepresidente de la CUT; el Ministro del Interior, Jaime Suárez; Eduardo Rojas y los Presidentes del Senado y la Cámara de Diputados entonan la Canción Nacional en el multitudinario acto realizado en la Plaza de la Constitución.

EN LAS FORMAS más variadas, los trabajadores que repletaron la Plaza de la Constitución demostraron su repudio al embargo de nuestro cobre por parte de la Kennecott.

Y EL PUEBLO DIJO ¡NO!

—Sin hacer diferencias políticas o doctrinarias el pueblo chileno se dio cita en la Plaza de la Constitución para repudiar las maniobras de la Kennecott.

POR LAS CENTRICAS calles santiaguinas, columnas de trabajadores marcharon decididos y unidos manifestando la confianza en su Gobierno Popular y su repudió al imperialismo norteamericano.

"EL COBRE CHILENO será embargado en cualquier puerto del mundo" y la reacción de nuestro pueblo no se dejó esperar. Empezaron inmediatamente las declaraciones de los trabajadores, las industrias, los escritores, los estudiantes y todas las organizaciones o instituciones que vieron en esta acción una manifestación más de la prepotencia norteamericana.

Esta misma reacción de rebeldía ante un hecho injusto se vio ayer en la concentración llamada por la Central Unica de Trabajadores para defender lo que es nuestro.

Eran cerca de las 18 horas y ya no se podía caminar por la plaza de la Constitución y calles adyacentes, pues desde temprano todos los chilenos que sintieron este atentado se dieron cita allí.

Durante largos minutos esperaron la palabra de los principales oradores, el Presidente Allende, el Presidente de la CUT, Luis Figueroa y representantes de las tendencias políticas que componen la CUT.

DEFENDIENDO EL PAN DE CHILE

"El Cobre robado será recuperado". "Contra el yanky prepotente se levanta el Continente" "Yanky monrero, el cobre es chileno", "Si preguntan por el Yanky dónde está, el yanky está en Francia robándonos nuestro pan". "Ricos y Pobres defendemos el cobre", eran algunas de las consignas que gritaban los trabajadores, estudiantes, dueñas de casa que acudieron al llamado de la CUT, en contra de este atropello.

Así también las opiniones, manifestaban la indignación por la actitud de la Kennecott. Entrevistada una empleada particular, manifestó: Pienso que esto es injusto, porque el cobre es del pueblo de Chile y tenemos que defenderlo porque harto ya nos han explotado. Cada pueblo tiene derecho a defender sus riquezas básicas y eso es justamente lo que hacemos. Este embargo va contra la libre determinación de los pueblos.

Una estudiante de la Escuela de Servicio Social de la Universidad de Chile, dijo: **Este embargo es una manifestación más del imperialismo. El bloqueo ya no es invisible, sino que se manifiesta abiertamente.**

También los Sindicatos de la Universidad Técnica del Estado, de la Maestranza de ECA, de la Embotelladora Andina, de Correos y Telégrafos, de Cuatro Alamos, de las industrias del Área Social de la Economía estaban allí manifestando su repudio por la acción de un consorcio extranjero en contra de nuestro pueblo.

Así también quedó de manifiesto que el pueblo chileno no dejará pasar un atropello de este tipo y que está en pie de guerra hasta que los países capitalistas lo dejen continuar en el camino que el mismo ha elegido para construir el socialismo.

Ningún chileno, dejando de lado los credos políticos o doctrinarios podía estar ausente en este grandioso acto de masas, ya que defendiendo nuestras riquezas básicas no se defiende el Gobierno de la Unidad Popular, sino Chile y su libre determinación.

DECIMAS POR DEFENSA DEL COBRE

Pedro Yáñez

Es deber de buen chileno
defender nuestro país
contra el imperio infeliz
que es amigo de lo ajeno

A Chile le han embargado
un cargamento de cobre
aunque somos nación pobre
un rico nos ha robado
Todo el pueblo está indignado
y reclama muy sereno
ha sido nuestro terreno
el que entregó el mineral
defenderlo del chacal
es deber de buen chileno

El enemigo es terrible
por carecer de moral
usa mucho su arsenal
dando muerte si es posible
claro que no es invencible
ya se lo han hecho sentir
en Vietnam con el fusil
también en playa Girón
por eso es obligación
defender nuestro país

Hay un grupo "Nacional"
de proceder vergonzoso
con sus diarios mentirosos
defiende el amo imperial
pero pidió el Cardenal
respeto para el país
los chilenos de raíz
así también opinamos
y el puño levantamos
contra el imperio infeliz

También se muestran valiente
hermanos del extranjero
con Chile están los obreros
de distintos continentes
lo tenemos bien presente
cuando esta lucha ganamos
Toda injusticia borremos
y floresca el socialismo
caerá el imperialismo
caerá el imperialismo
que es amigo de lo ajeno

Dice el Presidente Allende:

LAZARO CARDENAS LE DIO CONTENIDO REVOLUCIONARIO A PROCESO MEXICANO

El Mandatario adhirió al homenaje rendido por el Consejo Mundial de la Paz al líder azteca.

CON UNA EMOTIVA CARTA, en la cual destaca la firmeza doctrinaria y la personalidad profundamente revolucionaria de Lázaro Cárdenas, el Presidente de la República, Dr. Salvador Allende, adhirió, a través de una carta, al homenaje rendido antenoche por la Presidencia del Consejo Mundial de la Paz, al líder azteca.

Expresa el Dr. Allende en su misiva:

"Señor
ROMESH CHANDRA
Secretario General
Consejo Mundial de la Paz
PRESENTE

Estimado amigo:

Hoy rinden ustedes un justo y merecido homenaje de recuerdo a Lázaro Cárdenas, al cumplirse el segundo aniversario de su sensible fallecimiento. Junto con adherir a este homenaje, hago llegar a la señora Amalia de Cárdenas y a su hijo Cuautemoc, que se encuentran presentes en ese acto, mis sentimientos de amistad y de respeto a la memoria de quien fuera un intransigente luchador anti-imperialista.

La vida de Lázaro Cárdenas es un ejemplo de consecuencia y firmeza doctrinaria, que lo sitúa en el contingente de hombres que en forma decidida en distintos países, lucharon y luchan por la segunda independencia de América Latina: la independencia económica. El General Lázaro Cárdenas no sólo adoptó medidas trascendentales en ese sentido en su propia Patria, sino que su espíritu solidario e internacionalista lo llevó a estar junto a todos los movimientos auténticamente liberadores del continente.

Su presencia en el desarrollo de la Revolución Mexicana constituyó el punto culminante de las transformaciones económico-sociales y fue el quien logró darle un contenido auténticamente revolucionario a ese proceso. Hombre surgido del pueblo, con una trayectoria de lucha como proletario, y luego junto a los campesinos conoció la cárcel y estuvo bajo la amenaza de pena de muerte. Más tarde, como Presidente de la República de México, consecuente con su actitud de rebeldía anterior, profundizó la reforma agraria, entregando a los trabajadores del campo, durante su mandato, más tierras que las que habían recibido desde 1910.

Si su tarea en este plano fue de extraordinaria importancia, mayor alcance nacional e internacional tuvo su decidida acción para recuperar las riquezas básicas de su país. La nacionalización de las compañías extranjeras que explotaban el petróleo mexicano fue una actitud soberana de gran audacia en la América Latina de 1938 y de indiscutible justicia y dignidad. La doctrina sentada por Lázaro Cárdenas en materia de indemnizaciones fue una de las pocas que el Gobierno chileno pudo encontrar como precedente serio al nacionalizar la Gran Minería del Cobre.

Así como México fue objeto de una malintencionada campaña de las empresas petroleras, destinada a lesionar su economía, Chile es víctima hoy del mismo tipo de agresiones por parte de las compañías cupríferas norteamericanas. Estos son hechos que ligan en forma aún más estrecha las luchas de nuestros pueblos por su total liberación.

La figura de L. Cárdenas trasciende los límites de su propio país, no sólo por la proyección de sus actuaciones como Gobernante, sino también por su espíritu solidario e internacionalista a que aludimos antes. Lo prueban la acogida que brindó a la intelectualidad española progresista tras su derrota en la guerra civil; el apoyo activo que dio al Gobierno guatemalteco de Jacobo Arbenz en 1954 y su solidaridad con la Revolución Cubana, que fue uno de los factores determinantes para que México se convirtiera en el único país latinoamericano que nunca rompió relaciones con Cuba, pese al dictamen de la Organización de Estados Americanos.

Personalmente, puedo decir que me honro de haber contado con su amistad y de haber recibido en forma permanente sus expresiones de apoyo y estímulo hacia la lucha del movimiento popular chileno que me ha correspondido encabezar por decisión del pueblo.

Participo de este homenaje, al cual no puedo asistir, ya que a la misma hora se desarrolla un acto convocado por la Central Unica de Trabajadores en defensa de nuestra soberanía.

Quiero, por último, destacar que Lázaro Cárdenas fue un hombre que cumplió de manera cabal lo que prometiera al ser proclamado en Veracruz, oportunidad en la que dijo: "Haré un Gobierno esencialmente revolucionario y estrictamente moral".

Fraternalmente, SALVADOR ALLENDE GOSSENS, Presidente de la República".

SALVADOR ALLENDE

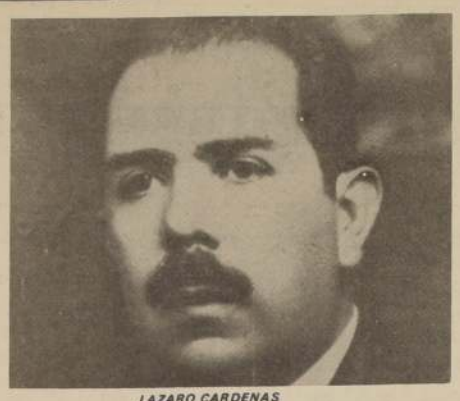

LAZARO CARDENAS

FORMADO CONSEJO DE ADMINISTRACION EN EMPRESA DE EXPLOSIVOS

EN LA MAÑANA de ayer quedó constituido el Consejo de Administración en la Empresa Nacional de Explosivos, con los cuatro representantes de los trabajadores, de acuerdo con el Convenio CUT—Gobierno. El Consejo de Administración es presidido por el Coronel Sergio Nuño Bawden, Gerente General de la Empresa, quien lo hace en representación del Presidente de la República. En la reunión se encontraba presente también el Comandante de la Fuerza Aérea, Julio Schnetler, en representación de la Armada y de la Aviación, y el Coronel Hernán Ojeda, en representación del Ejército. Por la CORFO asistió Exequiel Rodríguez y Gerardo Weisner lo hizo por Petroquímica.

Los trabajadores mostraron su satisfacción porque desde que el Estado de Chile tomó el control absoluto de la Industria Química Du Pont, adquiriendo a través de CORFO y Petroquímica Chilena las 400 mil acciones que componían el capital de dicha empresa, constituyéndose la Empresa Nacional de Explosivos, la productividad subió en un 20% desde el 28 de marzo de este año hasta la fecha, en escasos seis meses de haber sido incorporada al área social de la economía.

De este modo el Gobierno aseguró la participación de los trabajadores de ENAEX, consciente de la importancia estratégica que tiene el asegurar a la minería un abastecimiento normal de explosivos.

Además, el Ejército, la Fuerza Aérea y la Armada Nacional se sienten orgullosos de participar en esta tarea del desarrollo nacional. El país está consciente de que este Consejo de Administración, mantendrá una política administrativa ágil, clara y dinámica.

Los cuatro representantes de los trabajadores coincidieron en expresar que las decisiones tiene que ejecutarla la línea jerárquica, la que responderá ante los organismos de participación sobre su gestión.

Un aspecto de la reunión en la Empresa Nacional de Explosivos en los momentos que quedó constituido el Consejo de Administración. Por el sector técnico asistió Claudio Silva, por producción Bernardino Cayo, y Teófilo Muñoz, por administración Raúl Barrera.

Eleazar Bravo Bravo:

RESPONDE A LOS ATAQUES DE MUTUALES DE SEGURIDAD

Eleazar Bravo, Jefe del Departamento de Accidentes del Trabajo y Enfermedades Profesionales, ante amenazas, groseras y prepotentes ataques con que las Mutuales de Empleadores pretenden desvirtuar las serias denuncias entregadas con cifras irrefutables, ratifica en todas sus partes las afirmaciones anteriores y, a su vez, entrega nuevos antecedentes a fin de que se haga claridad sobre un problema que afecta directamente a los trabajadores.

La Previsión Social debe ser administrada por el Estado, a través de las Cajas de Previsión, y no por organismos particulares y con criterio comercial.

Alguna de las Empresas afiliadas a la Asociación Chilena de Seguridad son:

Ahorromet, Cía. de Gas Santiago, Cía. Minera Andina, Fábrica de Paños Bellavista S. A., Shell Chile Soc. Anónima Petrolera, Cristalería Chile S. A., Industrias Délano Ltda., Refractorios Lota Green S. A., Frigorífico San Cristóbal, Consorcio Nieto Hnos., Galletas Mac Kay S. A., Fundición Libertad Kupfer Hnos., Cía. Standard Electric, Corporación de Radio de Chile, Molino y Fideos Luchetti, Textil Progreso S. A. y Cemento Cerro Blanco Polpaico S. A.-

RATIFICA DENUNCIAS

De esta última firma hemos recibido la denuncia formal que la Mutual examinó hace algunos meses a 830 trabajadores, a los que se les notificó que deberían pagar por este servicio entre 65 a E° 70.- cada uno, en circunstancias que la Ley estipula que los exámenes deben ser absolutamente gratuitos. Me permito hacer notar que esta sola Empresa aporta mensualmente más de E° 200.000.- a la Asociación Chilena de Seguridad, o sea, más de E° 2.400.000.- anuales (es decir, más de dos mil cuatrocientos millones de pesos). En cambio, sus trabajadores no reciben como beneficio ni el 10% de esta cantidad según denuncia de sus dirigentes sindicales.

Reitero mi denuncia anterior sobre los cuantiosos préstamos obtenidos, en el extranjero y el país, por la Asociación Chilena de Seguridad, sin el **Aval de la Corfo**, comprometiendo a las 2.055 empresas que tiene afiliadas; porque son CODEUDORAS— SOLIDARIAS, legalmente.-

Insisto en que las empresas afiliadas (2.055) a esta Asociación Chilena de Seguridad, entre las que he nombrado más arriba, deben hacer las reservas correspondientes para que, en su día, puedan hacerse efectivas sus [illegible] sea necesario llegar a [illegible] patrimonio de ellas para [illegible] der de esta obligación, que se encuentra contemplada en el Artículo 8° del Decreto Supremo 285, publicado en el Diario Oficial del 21 de Febrero de [illegible]. Además, los Bancos, [illegible] una sana política crediticia, [illegible] rían abstenerse de [illegible] bremente con estas Empresas, teniendo comprometidos avales gran parte de sus [illegible] no se encontrarían en condiciones de operar normalmente, [illegible] lo podrían hacerlo, una vez que comprobaran haber dejado de ser codeudoras solidarias de [illegible] Mutuales.-

PRESTAMOS EXTRANJEROS

Ratificó las cifras dadas respecto al monto de estos préstamos, los que ascienden a 19.591.000 en el Banco Estado de Chile y los provenientes del extranjeros, en dólares, y [illegible] reducidos a moneda nacional al cambio de corredores (81 E° por US $) a E° 226.532.128.84.-

Por otra parte, es enorme la desproporción entre los [illegible] legales que obtienen las "Mutuales" en relación a las Cajas [illegible] tales de Previsión. Las "Mutuales" particulares perciben "por cápita", anualmente E° [illegible] en cambio, las segundas, [illegible] 280.50.- La desproporción es de 4 a 1.

Respecto al incumplimiento en la entrega de beneficios a los trabajadores por parte de las "Mutuales", voy a citar un solo caso: en FANALOZA de Penco, 380 obreros silicosos. Están obligados a tener que formar un Comité para defenderse de las irregularidades y arbitrariedades [illegible] de estas "Mutuales". [illegible] do que intervenir, incluso, los parlamentarios de la zona, [illegible] to Jerez, Senador, y Mario [illegible] quera, Diputado. Ellos pueden testificar muchas de mis [illegible] cias.-

La Asociación Chilena de Seguridad se ha negado a entregar al Servicio Nacional de Salud los aportes que la Superintendencia de Seguridad Social fija en el 12.5% para el año 1971 según Decreto Supremo N° 229, de [illegible] noviembre de 1971 y en [illegible] para el año 1972 por Decreto Supremo N° 123, de 17 de Agosto pasado. Ambos decretos fijan el porcentaje anual con que deben concurrir las Mutuales al financiamiento establecido en el inciso 2° del artículo 27 de la Ley 16.744, que otorga a los dos que el Servicio Nacional de Salud debe dedicar a [illegible] de inspección, prevención de riesgos profesionales, [illegible] tación y reeducación a los [illegible] dos. Dicha Mutual, en actitud de abierta rebeldía [illegible] Superintendencia de Seguridad Social no ha dado cumplimiento a los decretos mencionados, [illegible] debido ser requerida [illegible] mente para que lo haga, con la denuncia la Central Única de Trabajadores en su nota publicada en el Diario "La Nación" del [illegible] de septiembre pasado y que [illegible] tualmente dice en una de sus partes: "además, sostiene que la Mutual "Asociación Chilena "de Seguridad" no ha [illegible] gado al Servicio Nacional de Salud lo ordenado por los dos [illegible] del Ministerio del Trabajo y Previsión Social para los años 1971 y 1972, procediendo en [illegible] absolutamente ilegal a [illegible] traerse para sí, fondos que pertenecen al régimen general. Esta es una de las formas en que las Mutuales respetan los [illegible] nismos Estatales y [illegible] los planes del Gobierno.

Debo agregar a lo ya [illegible] que la Superintendencia de Seguridad Social solicitó a la Asociación Chilena de Seguridad por oficio N° 516, de 15 de Febrero de 1972, un completo detalle de la situación financiera de ese Organismo, a fin de [illegible] la y tomar las medidas [illegible] ron aconsejables; sin embargo, este oficio no ha sido contestado hasta la fecha por la referida Mutual.-

ANTECEDENTES CONCRETOS

Hago presente, y ello [illegible] no exista ninguna duda respecto a la veracidad de las denuncias que he venido formulando, los antecedentes entregados he obtenido de fuentes oficiales del propio Departamento de Accidentes del Trabajo.

Finalmente, quiero advertir a los representantes de las Mutuales que no bajaré al nivel de los insultos ni de las [illegible] ra replicarles, por escrito, [illegible] mismo a mis compañeros [illegible] de 30 años de trabajo en la Caja de Accidentes del Trabajo, quienes muy bien me conocen por respeto a la Institución que represento, el Servicio de Seguridad Social que dicho sea de paso es el mayor y principal Instituto Previsional de Chile y uno de los más importantes del Continente, [illegible] respeto a la jerarquía y [illegible] del cargo que desempeño [illegible] cipalmente por respeto [illegible] biemo que represento y [illegible] ha honrado con su confianza.

Con relación a otras denuncias que ha venido haciendo [illegible] gan los beneficios a los trabajadores y a la forma en que las Mutuales lucran con la previsión de los trabajadores, informaré oportunamente con los nombres e identificación de cada uno de los obreros que han sufrido [illegible] nalmente el "trato humanitario y solidario" de estas Mutuales de Empleadores.

SANTIAGO, 9 de Octubre de 1972.

ELEAZAR BRAVO BRAVO
JEFE DEPTO. ACC. DEL TRABAJO Y ENFERMEDADES PROFESIONALES

SERVICIO MEDICO NACIONAL DE EMPLEADOS

Secretaría General

CONCURSO LEY Nº 15.076

Llámase a Concurso Médico Amplio o Externo para proveer el siguiente cargo:

PARA EL REGIONAL SANTIAGO: "Un "MEDICO JEFE" para la Sección Cardiología con 33 horas semanales de trabajo, 45% de Asignación de Responsabilidad por jefatura y quinquenios correspondientes.

Entrega de bases reglamentarias y recibo de las postulaciones: hasta el 28 de octubre de 1972 a las 12 horas, en la Oficina de Partes del Servicio Médico Nacional de Empleados, en Bandera Nº 72 5° piso, Santiago, y en las Secretarias de sus Regionales.

Los oponentes al presentar sus antecedentes deberán acompañar una declaración jurada ante Notario, en el sentido de no haber sido sancionados con medidas disciplinarias por parte de ninguna institución ni del Colegio Profesional a que pertenecen o en caso contrario declarar las sanciones de que han sido objeto.

VICEPRESIDENTE EJECUTIVO

SINDICATO UNICO DE TRABAJADORES DE LA EDUCACION (S. U. T. E.)

DEPARTAMENTO DE RELACIONES SINDICALES

S. U. T. E.

El Sindicato Unico de Trabajadores de la Educación hace un llamado a sus bases para que asistan al acto público de inauguración del Congreso Nacional de la Confederación Campesina e Indígena Ranquil, mañana, día 12 de Octubre, a las 10 horas, en la Plaza de la Constitución.

¡VIVA LA UNIDAD OBRERO-CAMPESINO!

¡LOS TRABAJADORES DE LA EDUCACION JUNTO A LOS CAMPESINOS Y SUS LUCHAS!

CONSEJO DIRECTIVO NACIONAL S. U. T. E.

JUAN GIANELLI
Pdte. Relaciones Sindicales.
ACUERDO CONSEJO DIRECTIVO NACIONAL SUTE.

JOSE LOPEZ PAYACAN
Pdte. Relac. Públicas.

COMPAÑIA TECNICA E IMPORTADORA DE MAQUINARIAS "TEMAC" S.A.

AUTORIZADO POR DECRETO DE HACIENDA N° 2144 DEL 14 DE MAYO DE 1947. ULTIMA MODIFICACION DECRETO DE HACIENDA N° 976 DE 30 DE MARZO DE 1966.

Balance General al 30 de Junio de 1972

CAPITAL AUTORIZADO	E° 240.000.-
CAPITAL SUSCRITO	120.000.-
CAPITAL PAGADO	120.000.-
RESERVAS	560.143.-

ACTIVO	EJERCICIO PARCIALES	ACTUAL TOTALES	TOTALES EJERCICIO ANTERIOR
I DISPONIBLE			
Caja	3.500.00		
BANCOS	177.154.74	180.654.74	253.292.98
II REALIZABLE			
a) Inversion fácil liquidación			
Acciones y Bonos	30.50		
b) Existencias			
Mercaderías en Bodega	314.317.85		
Mercaderías en Tránsito	4.139.91		
c) Valores por cobrar a Corto Plazo			
Documentos por Cobrar	8.521.72		
Varios Deudores	78.798.89		
Cuentas Corrientes (Saldos deudores)	178.955.30		
Reclamos al Seguro	12.040.49	632.890.39	806.854.53
Valores en Garantía	36.085.73		
III TRANSITORIO			
Seguros	2.572.00		
Patentes	956.47	3.528.47	7.652.03
Sumas Parciales		817.073.60	1.064.799.54
IV INMOVILIZADO			
Bienes Raíces	144.530.88		
Maquinarias y Herramientas	24.034.19		
Muebles, Utiles, e Instalaciones	43.878.83		
	212.443.90		
Menos:			
Depreciación anteriores	35.132.98		
Depreciacion del ejercicio	7.446.35	42.579.33	
		169.864.57	
Otras Inversiones			
Plan Habitacional	61.017.79		
Impto. Renta Empréstito	13.794.09	74.811.88	244.676.45	212.789.11
TOTALES			1.061.750.05	1.277.588.65

PASIVO	EJERCICIO PARCIALES	ACTUAL TOTALES	TOTALES EJERCICIO ANTERIOR
VII EXIGIBLE			
A corto Plazo			
Facturas por Pagar	9.828.60		
Documentos por Pagar	13.234.16		
Varios Acreedores	52.572.91		
Impuesto por Pagar	17.859.87		
Saldo Acreedor (Deudores)	214.480.82	307.976.36	541.360.67
VIII PROVISIONES			
Impuesto Renta 1ª Categoría	2.645.61		
Gratificaciones Empleados	45.757.89		
Honorarios	11.250.94	59.654.44	85.291.38
Sumas Parciales		367.630.80	626.652.05
IX NO EXIGIBLE			
Capital y Reservas			
Capital Autorizado dividido en 2.400.000 acciones de E°0.10 c/u. 240.000			
Menos			
Acciones por suscribir 120.000			
Capital pagado 120.000	120.000.00		
RESERVAS SOCIALES			
Reserva Legal	24.000.00		
Reserva para Eventualidades	143.751.49		
Reservas para Futuros Dividendos	86.608.42		
Reserva para Repos. Maq y Herram.	7.714.00		
Reserva para Renov. Muebles y Utiles	7.714.00		
RESERVAS REGLAMENTARIAS			
Revalorización Capital Propio	290.355.61	680.143.52	600.938.18
Utilidad del Ejercicio	14.639.96		
Menos			
N° 3 Art. 35 Ley, de la Renta	664.23	13.975.73	49.998.42
TOTALES		1.061.750.05	1.277.588.65

CUENTAS DE ORDEN

DEBE				HABER			
Depósito del Directorio en Garantía	700.00			Garantía del Directorio	700.000		
Boletas de Garantía	434.011.98	434.711.98	61.708.07	Acreedores por Boletas de Garantía	434.011.98	434.711.98	61.708.07
		434.711.98	61.708.07			434.711.98	61.708.07

CUENTAS DE RESULTADO

PERDIDAS	EJERCICIO PARCIALES	ACTUAL TOTALES	TOTALES EJERCICIO ANTERIOR
1 DEPRECIACIONES Y CASTIGOS			
Depreciación Activo Inmovilizado	7.446.35	7.446.35	5.303.71
2 GASTOS			
a) Gastos Generales			
Sueldos y Jornales	223.236.94		
Leyes Sociales de Sueldos	123.516.44		
Honorarios	44.956.30		
Seguros	9.856.42		
Propaganda	7.449.20		
Gastos Diversos	161.317.44		
b) GASTOS TRIBUTARIOS			
Contribuciones Bienes Raíces	2.988.63		
Impuestos Varios	25.609.15		
Impuesto Cifra Negocios	91.476.27		
Patentes	9.684.13		
c) GASTOS FINANCIEROS			
Intereses y Descuentos	21.341.45	721.432.37	590.987.94
3 PROVISIONES			
Gratificación Legal y voluntaria	63.782.73	63.782.73	79.749.09
4 REMUNERACION AL DIRECTORIO			
Sueldos, Gratif. Leyes Soc.	358.918.55		
Dieta por asistencia a Sesiones	4.874.62	363.793.17	276.861.88
5 CARGO A RESULTADO			
Art. 35 a la Renta	664.23	664.23	11.939.11
Sumas Parciales		1.157.118.85	964.841.73
6 UTILIDAD DEL EJERCICIO	14.639.96		
Menos			
N° 3 Art. 35 Ley de la Renta	664.23	13.975.73	49.998.42
TOTALES		1.171.094.58	1.014.840.15

GANACIAS	EJERCICIO PARCIALES	ACTUAL TOTALES	TOTALES EJERCICIO ANTERIOR
Ingresos de la Explotación	1.695.373.58		
Costo de la Explotación	1.217.522.72		
Producto Neto		477.850.86	440.346.11
OTRAS ENTRADAS			
Atención Técnica	60.769.91		
Comisiones recibidas	621.155.01		
Entradas Varias	11.318.80	693.243.72	574.494.04
TOTALES		1.171.094.58	1.014.840.15

Santiago, 30 de Junio de 1972

HORACIO CADIZ CUIÑAS
CONTADOR
C. C. N° 2999
Licencia N° 5398-2

JORGE GRIMM SCHLEYER
DIRECTOR GERENTE

CERTIFICADO DE INSPECTORES DE CUENTAS

Los inspectores de Cuentas que suscriben, certifican que han examinado el presente Balance General y Cuentas de Ganacias y Pérdidas y que han encontrado sus saldos conforme con los que arroja el Libro Mayor

Jorge Montt Mujica
Inspectores de Cuentas

Roberto Guijon Klein
Inspectores de Cuentas

Pronósticos de la Prensa H. Chile

	LA NACION	EL ENSAYO	LA HIPICA	LAS ULTIMAS NOTICIAS	LA SEGUNDA	EL SIGLO	JOHN TIMBA	EL CLUB
1	Royal Air Unionista Pa[illegible]ora	M. del Plata Embrocada Gheziret	Tablita Gheziret Embrocada	Palladora Naranjito Royal Air	Gheziret Naranjito Tablita	Royal Air Naranjito Tablita	Royal Air Gheziret Embrocada	Tablita Gheziret Embrocada
2	Correctoso Mondrián Pasatiempo	Mondrián Pequén Pasatiempo	Mondrián Pasatiempo Pequén	P. Rojo Mondrián Pasatiempo	Mondrián Pasatiempo Pequén	Pasatiempo P. Rojo Mondrián	Mondrián Pasatiempo Pequén	Mondrián Pasatiempo Pequén
3	Egresado Postón Marsal	Postón Egresado Marsal	Postón Egresado Marsal	Postón Egresado Marsal	Egresado Marsal Postón	Egresado Postón Marsal	Postón Egresado Marsal	Postón Egresado Marsal
4	Inés Yomar Simpleza	Inés Yomar Pocala	Simpleza Hello Liddy	Hello Liddy Presión	Inés Yomar Simpleza	Simpleza Presión	Simpleza Presión	Simpleza Hello Liddy
5	R. del Río Protagonista Patr[illegible]lo	Protagonista Egina Go To	Patepalo Trompifay R. del Río	Patepalo Pajarito R. del Río	Patepalo R. del Río Egina	Go To Egina R. del Río	Go To Protagonista Patepalo	Patepalo Trompifay R. del Río
6	Señor Don Zorro Rojo	P. Crema Señor Don	Zorro Rojo Señor Don	Weñor Don Zorro Rojo	Zorro Rojo P. Crema	Zorro Rojo Señor Don	Zorro Rojo Señor Don	Zorro Rojo Señor Don
7	El Condorito Chanquito Esrica	Chanquito Shing Li Altivo	Chanquito Alce Libertatis	Salmantina Shing Li Chanquito	El Condorito Shing Li	El Condorito Altivo Shing Li	Esrica El Condorito Flavia	Chanquito Alce Libertatis
8	Jaquelada Chou En Lai Il Trovatore	Melódico Il Trovatore Pato Rey	Melódico. Cheu En Lai Natural	Melódico Pato Rey M. Vatellor	Natural Mellódico Chou En Lay	Melódico Chou En Lai Pato Rey	Il Trovatore Natural Chou En Lai	Melódico Choy En Lai Natural
9	Malevaje Tijereta Eino	Aislado Calybe Tijereta	Malevaje Aislado Sonriente	Sonriente Malevaje Tijereta	Malevaje Aislado Calybe	Pauling Sonriente Malevaje	Tijereta Malevaje Eino	Melvaje Aislado Sonriente
10	Marucha Muy Negro Tradicionalista	Marucha P. Alberto Buen Niño	Marucha Muy Negro Laureanus	The Second Marucha Tres Espigas	Marucha Muy Negro Tradicionalista	Marucha The Second Matinal	Muy Negro Tradicionalista Marucha	Marucha Muy Negro Laureanus
11	Principiante Pelilla Pistoletazo	Principiante Pelilla Gomero	Pelilla Veckemiana Principiante	Principiante Pelilla Gomero	Principiante Pelilla Kurapinin	Gomero Pelilla Pistoletazo	Pelilla Principiante Ociosa	Pelilla Veckemiana Principiante
12	Graft Manes Bravio	Rucatayo Nerino Barranquero	Rucatayo Jabali Manes	Alarmista Barranquero Pilusa	Oro Rojo Rucatayo Jabali	Manes Bien Mia Oro Rojo	Manes, Graft Rucatayo	Rucatayo Jabali Manes

ALBINO SALAS: le dicen "El Loco", pero gana... En el grabado con Criollo, al que condujo en su última victoria con singular maestría.

MODIFICAN DISPOSICION PARA LOS CUIDADORES Y CAPATACES

Apareció publicado en el Diario Oficial de ayer una modificación al Artículo 243 inciso primero y tercero del Código de Carreras de chile, que se refiere a los capataces y cuidadores y que dice lo siguiente:

Inciso 1º. "Los capataces y cuidadores deberán solicitar anualmente la renovación de sus patentes, sea personalmente o por intermedio de sus organizaciones sindicales".

Inciso 3º "Si la solicitud no se presenta dentro del mes de junio de cada año el valor de la patente se recargará en un 100% y mientras no se acredite su renovación el capataz o cuidador dejará de percibir la bonificación que pueda corresponderle".

NO CORREN

Los siguientes son los retiros para la reunión de hoy

2ª Carrera (16) Skorseny
5ª Carrera (5) Pajarito
8ª Carrera (5) Melódico y (13) Conciliadora
9ª Carrera (6) Timbalero y (14) Calybe
10ª Carrera (15) Tres Espigas
11ª Carrera (8) Parámmon
12ª Carrera (13) Taconeo y (16) Mástil

Hipódromo Chile

Miércoles 11 de Octubre de 1972

SEÑOR DON, LIVIANO DEBE VOLAR

Una reunión ordinaria de carreras se efectuará esta tarde en la pista del Hipódromo Chile. El clásico "España", sobre distancia de 1.400 metros, será su número central. El premio al vencedor ascenderá a la suma de 70.000 escudos.

Serán de la partida los siete anotados.

BRESLARO, 60 kilos: Orlando López. Con 61 kilos terminó en quinto lugar de Zorro Rojo, en los 1.500 metros del clásico "Coquimbo". Sus allegados estiman falsa esa actuación, por lo que esperan amplia rehabilitación.

PONCHE CREMA,56 kilos: Desiderio Muñoz. Va en su "tiro" preciso. Se ha visto muy recuperado en sus correteos previos a este compromiso. Aquí tendrá una gran oportunidad de borrar de una plumada desteñidos desempeños anteriores.

MISS MARILYN, 54 kilos: Juan Amestelly. Algo pasa con la hija de Snow Crown. Después de una serie de victorias que sumaron cinco consecutivas, ha estado corriendo sin fuerzas. En su más reciente presentación finalizó penúltima entre nueve rivales, en los 1.200 metros del clásico "Asociación de Periodistas Hípicos". Hay constancia de que salió rezagada, pero ello no justifica su ubicación.

ZORRO ROJO,61 kilos: sin monta. Estuvo largo tiempo corriendo de incógnito. En el clásico "Coquimbo" largó amarras y "mató" a sus demás rivales. Superó a Candidato por 4 cuerpos, al reverendo trote. Claro está que para esta ocasión le recetaron ocho kilos más. Sin embargo, dado su excelente estado es capaz de repetir ganancia. Para segundo.

CANDIDATO, 51 kilos: Albino Salas. Bueno su segundo lugar detrás de Zorro Rojo. Si repite esa actuación, debe brindar reñido final con los otros aspirantes al premio.

SEÑOR DON, 48 kilos: Luis Toro. Con 58 kilos en su montura derrotó por dos cuerpos a Calabrés en handicap de 1.400 metros. Ahora con diez menos debe ser uno de los serios pretendientes al galardón. Nuestro favorito.

VIRNA LISI, 48 kilos. Angel Marchant. Aunque superó con bastante facilidad (dos cuerpos) a Mididi, en handicap de 1.200 metros, creemos que su opción a la recom, pensa es un tanto remota. Nos basamos en que va fuera de handicap, en aproximadamente nueve kilos o puntos.

J. Amestelly

¡Cuidado con Tiberio!

Impresionaron muy bien en sus cotejos dos pupilos del preparador Juan Melero.

El primero de ellos fue Tiberio, que con Juan Barraza, pasó una milla (1.600 metros) en 1:42" con final de 12" 2/5, un cotejo para entusiasmar al más pintado.

También estuvo en la pista Deducción, que con Luis Toro, pasó una vuelta (1.860 metros) en 2 minutos 2 segundos. En los últimos 1.200 metros fue acompañada de Martelo.

COQUIMBO A O. GONZALEZ

Este excelente animal ganador de varias especiales y que figurara cuarto en la Copa Jackson a cabeza del ganador, llegó al corral de Oscar González para continuar su training.

TIP

Terminó su campaña en pistas centrales y fue enviado a provincias.

SEGUNDO GONZALEZ

Recién recuperado de una operación, fue afectado por una bronconeumonía de la que viene recuperándose. Pero, justamente ayer, que hacía su primer día de cancha, fue afectado por una nueva mala noticia: el fallecimiento de su suegro acaecido en la madrugada.

JORGE PACHECO

No pudo correr el domingo en la tarde debido a una dolencia al pecho que lo tiene seriamente afectado. Hoy en la mañana debía sacarse una radiografía ya que existe la posibilidad de una fractura a una costilla motivada por una caída anterior.

TABOBA

Continuará su campaña en poder de Rafael Quiroz.

PEDRO POLANCO

Siete potrillos de dos años llegaron a su corral, los que comenzaron de inmediato el rigor del training, para poder debutar el primer mes del próximo año.

VENDIDO EL REY

Ya fue vendido para el exterior el caballo El Rey, que es el mejor de nuestras pistas y que prepara Augusto Breque Espinoza. Sólo falta el resultado de la muestra de sangre. También saldrán de ese corral en viaje al extranjero Pufayo y Valeroso.

Este último ejemplar pertenece al Stud Choapa, quien también vendió a Maritza, vencedora en la jornada dominical y a la que prepara José M. Baeza.

REGALOS PARA MATRIMONIOS Y SANTOS
CASA JAPONESITA
MONEDA 1045
PASAJE EDWARDS LOCAL 1070
CREDITOS

LO MEJOR en TAÑAX es TAÑAX

* SERVICIOS DE EMERGENCIA *
ASISTENCIA PUBLICA
382244
RADIOPATRULLAS CENTRAL
62261
BOMBEROS
61171-60141

PRIMERA CARRERA. 1.200 Mts.; a las 15 horas. Indice 1 al 0. PREMIO MADRID.

1866	J. Nicoli	4-9	1	Embrocada	54	J. Eguren	11
1857	E. Rodríguez J	5	2	Gheziret	54	G. Fernández	12
1759	A. Donati	9	3	Royal Air	54	P. Castillo	15
1402	R. Pardo	reap.	4	Avenella	53	E. Cabrera	2
1402	R. Pardo	reap.	5	Walkaway	53	N.N.	6
1866	H. González	13	6	Cubby	53	A. Trujillo	3
1811	R. Luna	11	7	Hualcacha	53	D. Basoalto	5
998	L. Toledo	reap.	8	Magnético	53	L. González	10
1877	H. Gazmuri	10c	9	Mar del Plata	53	J. Aracena	14
1584	J. Zúñiga	reap.	10	Naranjito	53	J. Miño	13
892	R. Quiroz F.	reap.	11	Palladora	53	N.N.	1
1811	S. Gajardo	6-7	12	Reajustado	53	R. González	4
1620	L. Gajardo	reap.	13	Silver Spring	53	N.N.	8
1857	A. Ramírez	4	14	Tablita	53	L. Rivera	9
1870	S. González	7c	15	Unionista	53	S. González	7

SEGUNDA CARRERA. 1.200 Mts.; a las 15.30 horas. CONDICIONAL. 1a. válida Triple Nº 1. P. BARCELONA.

1861	D. Miranda	15	1	Ambulante	56	J. Eguren	15
1766	C. Tapia	9c	2	Asociado	56	V. Ubilla	12
1813	V. Escobillana	12	3	Caprice	56	O. López	15
—	H. Gazmuri	debuta	4	Correntoso	56	J. Aracena	2
—	O. Jara	debuta	5	Cuico	56	S. Alcaide	6
1812	M. Murillo	8	6	Fotofilo	56	L. Murillo	3
1861	A. Sepúlveda	10	7	Juncalito	56	N.N.	5
—	E. Rodríguez	debuta	8	Mirón	56	J. Pacheco	10
1788	M. Araneda	6	9	Mon Petit	56	C. Ojeda	14
1815	F. Gazmuri	2	10	Mondrian	56	L. González	16
1788	J. Castro R.	4	11	Pasatiempo	56	N.N.	13
1825	C. Bagú	13c	12	Pedregoso	56	N.N.	1
1813	E. Scaia	4	13	Pequén	56	N.N.	4
1763	J. Inda	4c	14	Planeta Rojo	56	S. Azócar	8
1788	Fco. Castro	10	15	Scoptsy	56	N.N.	9
1813	E. Bécar	14	16	Skorseny	56	E. Cabrera	7

Corral: 15 con 16

TERCERA CARRERA. 1.200 Mts.; a las 16 horas. CONDICIONAL. 2a. Válida Triple Nº 2. P. Ins. Cult. Hispánica.

1813	J. Nicoli	13	1	Adalid	56	J. Valenzuela	11
1815	H. Salas	13	2	Adul	56	L. Rivera	12
—	J. Posadas	debuta	3	Apostador	56	J. Aracena	15
1860	H. Salas	6-11	4	Atronador	56	G. Farfán	2
—	O. Mora	debuta	5	Debonin	56	J. Castillo	6
1815	S. Plaza	11	6	Don Roque	56	C. Díaz	3
1861	A. Sepúlveda	2	7	Egresado	56	L. González	5
1366	L. Rojas	reap.	8	Infiel	56	P. Castillo	10
1812	H. Gazmuri	3	9	Marsal	56	S. Vásquez	14
—	N. Peralta	debuta	10	Mosquetero	56	E. Soto	16
1861	J. Cavieres	13	11	Pimiento	56	O. López	13
—	M. Muscatt	debuta	12	Postman	56	C. Jorquera	1
1860	G. Melej	2	13	Postón	56	L. Cifuentes	4
1523	V. Contreras	reap.	14	Remiso	56	N.N.	8
1860	O. Orellana	13	15	Tamar	56	L. Murillo	9
1847	O. González	9c	16	Zancudo	56	N.N.	7

CUARTA CARRERA. 1.500 Mts.; a las 16.30 hrs. Carrera Especial. P. Estadio Español. 3a. válida T. Nº 1.

1816	J. Bernal	6	1	Marietta	58	L. Yáñez	2
1916	H. Miranda	5	2	Hello Liddy	56	J. Amestelly	6
1863	D. Miranda	3-9	3	Inés Yomar	53	V. Ubilla	3
1816	D. Torres	7	4	Theodosia	51	V. Rojas	5
1863	M. Muscatt	6-10	5	Pocala	50	S. Azócar	J
1867	H. Habeno	1	6	Presión	50	J. Castillo	4
1869	J. Melero	10c-1	7	Simpleza	48	L. Toro	7

QUINTA CARRERA. 1.200 Mts. A las 17.10 hrs. Ind. 12-9 PRIMERA DE LA QUINTA DEL CHILE. Pª Club Deportivo Unión Española

1833	Gmo. Sarmiento	4c	1	Protagonista	55	G. Lizama	11
1709	M. Muscatt	Reaparece	2	Egina	53	O. López	12
1862	L. Rodríguez	2-6	3	Go To	53	L. Cifuentes	15
1876	J. Maldonado	6-12c	4	Lord Conrad	53	M. Ramírez	2
1621	D. Torres	Reaparece	5	Pajarito	53	J. Eguren	6
1808	O. Mora	10c	6	Wotan	53	L. Hevia	3
1819	S. Miceli	4-0	7	Chafari	52	L. Carvajal	5
1859	A. Quiroz	7	8	Josuato	52	N.N.	10
1709	J. Bernal G.	Reaparece	9	Pastora	52	Edo. Soto	14
1820	A. Muñoz	3	10	Patepalo	52	V. Rojas	13
1859	A. Sepúlveda	3	11	Ribera del Río	52	J. Castillo	1
845	E. Scaia	Reaparece	12	Teórico	52	H. Pilar	4
1859	Fdo. Castro	1-5	13	Trompifai	52	J. Amestelly	8
1885	D. Alvarez	3-12v	14	Benceno	51	Gmo. Pinto	9
1621	G. Avila	Reaparece	15	Makat	51	P. Castillo	7

SEXTA CARRERA. 1.400 Mts. A las 17.40 hrs. CLASICO. Pª "España"

1896	J. Bta. Castro	3-5	1	Breslaro	60	O. López	2
1757	D. Torres	5	2	Ponche Crema	56	D. Muñoz	6
1864	A. Petit	8	3	Miss Marilyn	54	J. Amestelly	3
1896	J. Inda	6-1	4	Zorro Rojo	61	P. Ulloa	5
1896	S. González	4-2	5	Candidato	51	A. Salas	1
1865	J. Inda	1	6	Señor Don	48	L. Toro	4
1754	G. Mancilla	1	7	Virna Lisi	48	A. Marchant	7

SEPTIMA CARRERA. 1.200 Mts. A las 18.15 hrs. Ind. 8 -10. SEGUNDA DE LA QUINTA DEL CHILE. Pª "Soc. Española de Socorros Mutuos".

1811	H. Salas	1-5	1	El Condorito	54	C. Leighton	11
1902	S. Alamos	12c-11	2	Narro	53	H. Ramírez	12
1857	J. Posadas	2-8	3	Verina	54	J. Aracena	15
1892	J. Posadas	2-2	4	Chanquito	54	S. Vásquez	2
1823	R. Luna	15	5	Cascarita	53	H. Pilar	6
1897	P. Medina	7	6	Flavia	52	N.N.	3
1897	J. Santos	7-5	7	Hipérbaton	52	N.N.	5
1806	J. Maldonado	10c	8	Ras Stream	53	J. Trujillo	10
1897	L. Rojas	6-3	9	Salmantina	54	G. Farfán	14
1807	E. Beuzenberg	2-4	10	Shing Li	53	O. López	16
1892	E. Scaia	3-9	11	Cobija	51	C. Ojeda	13
1892	M. Araneda	11	12	Sweet Maid	51	N.N.	1
1891	E. Bécar	3-1	13	Alce	58	N.N.	4
1892	E. Vidal	4-1	14	Altivo	55	V. Rojas	8
1892	S. Gajardo	6-6	15	Esrica	50	S. Campos	9
1811	A. Lab.	3	16	Libertatis	51	J. Castillo	7

Corral: 3 con 4

OCTAVA CARRERA. 1.200 Mts. A las 18.50 hrs. Ind. 14 - 4. TERCERA DE LA QUINTA DEL CHILE. Pª "Bomba España".

1844	D. López	12v	1	Bromo	54	J. Amestelly	11
1895	J. Cavieres A.	4	2	Il Trovatore	54	C. Rivera	12
1895	G. Avila	11	3	Sal de Mesa	53	C. González	15
1772	Fco. Castro	14c	4	Alici Natalia	53	G. Farfán	2
1859	J. Bta. Castro	2-4	5	Melódico	53	V. Ubilla	6
—	J. Bta. Castro	Debuta	6	Mero	51	Gmo. Fernández	3
1879	S. Alamos	10c	7	Vanadio	53	M. Ramírez	5
814	R. López	Reaparece	8	Avida	52	J. Tamayo	10
1902	L. Urbina	2v-3	9	Natural	53	N.N.	14
1866	H. Yáñez	4-15	10	Biología	51	D. Basoalto	16
1902	E. Beuzenberg	4-2	11	Chou En Lai	54	O. López	13
1902	E. Vidal	2-1	12	Pato Rey	59	V. Rojas	1
1569	H. Jara	Reaparece	13	Conciliadora	50	J. Maira	4
1846	L. Toledo	11c	14	Franklin	50	L. González	8
1857	A. Ramírez	2	15	Jaquelada	49	L. Murillo	9
1859	E. Cáceres	11	16	Mister V	49	J. Aracena	7

Corral: 5 con 6

NOVENA CARRERA. 1.200 mts. Hand. a las 19.25 hrs. Ind. 15 al 12 - 4a. de la 5a. del Chile.

1519	E. Vidal	reaparece	1	Eino	54	N.N.	11
1821	V. Escobillana	11	2	Pauling	54	O. López	12
1862	V. Escobillana	3-9	3	Ayllu	52	R. González	15
1898	M. Muscatt	2-2	4	Malevaje	55	L. Yáñez	2
1790	O. Lizama	1	5	Tijereta	53	D. Muñoz	1
1518	O. Orellana	reaparece	6	Timbalero	53	No Corre	3
1898	O. Orellana	10	7	Trolona	52	L. Murillo	5
1371	J. Bta. Castro	reaparece	8	Topocalma	53	V. Ubilla	10
1791	G. Melej	10	9	Vichicuma	53	S. Soto	14
1869	P. Molina	13	10	Cuadrilla	52	N.N.	16
1898	V. Contreras	12-10	11	Lobita	51	J. Carrasco	13
1796	H. Jara	1	12	Sonriente	52	N.N.	1
1869	Jn. Zúñiga	3	13	Aislado	51	L. Cifuentes	4
1895	J. Castro R.	6	14	Calybe	50	S. Vásquez	8
1714	Fco. Castro	10	15	Dianalinda	51	J. Castillo	9
1791	A. López	5	16	Teletry	51	D. Basoalto	7

Corrales: 2 con 3 y 6 con 7

DECIMA CARRERA. 1.200 mts. Hand. a las 20 hrs. ind. 28 al 20 - 5a. de la 5a. del Chile.

1882	O. González	3c	1	Laureanus	56	L. Yáñez	11
1576	A. Bagú	reaparece	2	Buen Niño	54	C. Rivera	12
1881	L. Escalona	9c	3	Magarotta	54	R. Claveria	15
1862	J. Inda	1	4	Marucha	54	C. Sepúlveda	2
1882	A. Carreño	9c	5	Bochorno	52	J. Duarte	6
1899	R. Quiroz F.	7	6	Queilén	51	N.N.	3
1901	R. Quiroz F.	9	7	Proyecto	48	A. Salas	5
1821	J. Bta. Castro	1	8	Tradicionalista	52	O. López	10
1184	D. Torres	reaparece	9	Bravata	51	V. Rojas	14
1882	E. Inda G.	6c	10	Matinal	51	C. Leighton	16
1901	G. Avila	3	11	Muy Negro	52	P. Castillo	13
727	T. Jacial	reaparece	12	Patricio Alberto	51	G. Lizama	1
1713	J. Castro R.	reaparece	13	Chile Lindo	50	S. Vásquez	4
1901	V. Contreras	12c-8	14	Huicano	48	L. Rivera	8
1901	S. Gajardo	5	15	Tres Espigas	48	N.N.	9
1821	A. Muscatt	6	16	The Second	48	J. Miño	7

Corral: 6 con 7

UNDECIMA CARRERA. 1.200 mts. Handicap a las 20.35 hrs. indice: 41 al 31.

1852	O. González	4c	1	Cooper Red	60	N.N.	2
1881	Jn. Melero	4c	2	Pistoletazo	58	J. Barraza	6
1865	E. Barticevic	6	3	Raful	58	V. Bravo	3
1428	E. Vidal	reaparece	4	Gomero	54	J. Amestelly	5
1865	L. Rojas	5	5	Kurapin	54	V. Rojas	10
1899	S. Gajardo	4-5	6	Veckemiana	50	O. López	1
1899	M. Muscatt	6	7	Ociosa	51	N.N.	4
1899	Fco. Castro	3c-10	8	Parammon	50	No Corre	8
1899	O. Lizama	1-1	9	Pelilla	55	D. Muñoz	9
1822	A. Sepúlveda	1-1	10	Principiante	50	J. Castillo	7

Corrales: 5 con 6 y 7 con 8

DUODECIMA CARRERA. 1.200 mts. Pª Centro Catalán-Hand. a las 21.15 hrs. Ind. 19 al 16.

1862	Fco. Castro	3	1	Nerino	55	J. Castillo	11
1882	O. Silva	11c	2	Oro Rojo	55	V. Ubilla	12
1702	O. Silva	reaparece	3	Galopador	53	S. Vásquez	15
1900	L. Contreras	1-3	4	Graft	55	N.N.	2
1861	R. Bernal G.	1	5	Rucatayo	54	L. Yáñez	6
1826	E. Vidal	4c	6	Alarmista	53	J. Amestelly	3
1656	E. Vidal	reaparece	7	Bravio	52	V. Rojas	5
1795	O. Martínez L.	4	8	Barranquero	53	L. Cifuentes	10
1756	J. Bta. Castro	reaparece	9	Bien Mia	53	G. Fernández	14
1900	L. Guerrero	2	10	Jabali	55	J. Carrasco	16
1828	L. Santos	2c	11	Manes	53	L. Murillo	13
1819	V. Escobilla	1	12	Pilusa	53	N.N.	1
1898	H. Jara	12	13	Taconeo	52	No Corre	4
1900	M. Araneda	6-5	14	Birrete	51	N.N.	8
1436	Jn. Melero	reaparece	15	Escarmiento	52	Jn. Barraza	9
1900	V. Contreras	10-11	16	Mástil	51	No Corre	7

Corrales: 2 con 3 y 6 con 7

6 JUDICIALES Y LEGALES

SEGUNDO Juzgado, concedió posesión efectiva Luis Bisquertt Sunsanrte a Mariz Haupin Hutter.

A-11-6

CUARTO Juzgado concedió posesión efectiva Adela Torres Acuña a Edelmira del Carmen Torres Acuña.

A-11-6

CUARTO Juzgado concedió posesión efectiva José Eduardo Acuña Cortés a cónyuge Rosa Amelia Castillo Robles, sin perjuicio sus derechos como tal.

A-11-6

CUARTO Juzgado amplió posesión efectiva Juan Ortiz Catalán concediéndosela además a María, Elba Cristina y Edulia Ortiz Catalán.

A-11-6

SEGUNDO Juzgado, concedió posesión efectiva Ramón Vergara Cubillos a Ramón Vergara Mena, sin perjuicio derechos cónyuge María Clara Mena.

A-11-6

SEGUNDO Juzgado concedió posesión efectiva Luis Cabrera Ferrada a Modesta Gutiérrez Magnan, sin perjuicio derechos cónyuge.

A-11-6

SEGUNDO Juzgado concedió posesión efectiva Luis Soto Gaete a Rosa y Nancy Soto Gálvez y Luis Soto Paredes, sin perjuicio derechos cónyuge Regina Gálvez. Practicaré inventario solemne. Secretaría, trece presente, quince horas. Secretaria.

A-11-6

SEGUNDO Juzgado concedió posesión efectiva Ernesto Brown Ríos a Ernesto y Sara Brown Vergara, sin perjuicio derechos cónyuge Olinda Vergara.

A-11-6

SEGUNDO Juzgado: Resolución del 8 de septiembre de 1972, concedió posesión efectiva con beneficio de inventario Juan José Julio Battle Seculi y Lucía Esmeralda Gumucio Sáez a sus hijos: Monserrat Nury, Carlos Pedro, Juana Rosa, Jaime Jorge, Gonzalo Ernesto, María Dolores, Rodrigo José, Jorge Esteban, y Juan Miguel Patricio Battle Gumucio practicará secretaría inventario solemne el 13 de octubre de 1972 a las 15 horas.

Z 13/6

JUZGADO de Letras Maipo-Buin. Causa 14.287. Auto 22 Septiembre 1972 concedióse posesión efectiva herencia intestada de don Carlos Alfredo Moore Morales a hijos legítimos Olivia Elena Morre Quappe, Silvia del Carmen y Alfredo Ernesto Moore Martínez, eduardo Oliverio y Grace Doris Moore Garrido, sin perjuicio derechos cónyuge sobreviviente, doña Irma Matilde Garrido Gebert. Practicaré inventario solemne 18 de Octubre 1972, 10 horas Secretario.

A 11 6

SEGUNDO Juzgado, concedió posesión efectiva Vita Oviedo Porcel a Jorgelina Teresa Corral les Oviedo.

A-11-6

SEGUNDO Juzgado, concedió posesión efectiva Fernando Ríos de la Maza a Roberto Ríos Zimmer, sin perjuicio derechos cónyuge Odette Zimmer.

A 11 6

SEGUNDO Juzgado, concedió posesión efectiva María Morandé Dávila a Adriana Larraín de F. de Castro, Sara Morandé de Gana, Marta Puelma de León y Paolo Valdés Morandé.

A11 6

SEGUNDO Juzgado concedió posesión efectiva Teresa Lepe Salzmann a Irma Porras Lepe, sin perjuicio derechos cónyuge Ernesto Porras Cordero.

A11 6

SEGUNDO Juzgado Civil San Miguel, concedió posesión efectiva Raúl Enrique Capetillo Llaña, a hijo Raúl Capetillo Bravo, sin perjuicio derechos cónyuge María Ester Bravo. Secretario.

A-12-6

ONCE presente, quince horas, practicaré Secretaría Segundo Juzgado Civil Mayor Cuantía Santiago, ampliación inventario solemne bienes Luis Vial Bunster. Secretario.

A-11-6

SEGUNDO Juzgado, concedió posesión efectiva Antonio Lincir Peric a Veljko, Milenko y Danilo Lincir Vega, sin perjuicio derechos cónyuge Cristina Vega. Practicaré inventario solemne Secretaría, once presente, quince horas. Secretario.

A-12-6

SEGUNDO Juzgado, concedió posesión efectiva Julia Urrutia Parga a Juan Luis, Rodrigo, Jorge y Juan Enrique Besoain Urrutia, sin perjuicio derechos cónyuge Froilán Besoain Barriga.

A-11-6

SEGUNDO Juzgado, concedió posesión efectiva Manuel Faúndez Martínez a Manuel, Ismael, Germán, Enrique, Eduardo, Francisco y Ana María Faúndez Rubio, sin perjuicio derechos cónyuge Leontina Rubio. Practicaré inventario solemne. Secretaría, trece presente, quince horas. Secretaría.

A-11-6

SEPTIMO Juzgado Civil de Mayor Cuantía de Santiago. Por resolución de 4 de octubre de 1972 concedióla posesión efectiva de la herencia intestada de don Segundo del Carmen Maulén Osorio, a sus hijos Ricardo Antonio y Marisol Elena Maulen Madrid, sin perjuicio de los derechos de su cónyuge sobreviviente doña Rosa Ester Madrid Cifuentes.

A-11-6

GUIA PROFESIONAL

MEDICOS

Dr. NORBERTO SAINZ RECIO
Medicina Interna: Corazón, Hígado, Riñón
Estómago: Obesidad
San Antonio 427 Of. 715
Horas de atención de 5-7
Teléfono N° 35361

Dr. JOSE FROIMOVICH
Especialista en vejez
Avenida Bulnes 377, Departamento 605
Teléfono N° 67176

Dr. SERGIO PUENTE GARCIA
Cirugía General, Vías Biliares, Páncreas
Martes y Viernes de 5 a 7 P. M.
Mac Iver 142, 2° piso, Oficina 204
Teléfono N° 716973

Dr. HERNAN DEL PINO
Enfermedades de niños. Rayos X.
Consultas de 14 a 16 horas.
Mac Iver 142, 2° piso, Oficina 204
Teléfono N° 393601
Pedir hora Lunes, Miércoles y Viernes.
Domicilio Fono N° 495745

OCULISTAS

DOCTORA TOBAR
Moneda 1040, Oficina 1204. Teléfono N° 64837
Consulta de 18 a 19.30 horas
Sábado de 12 a 13 horas

PRACTICANTES

GUILLERMO ACEVEDO AYALA
Inyecciones, curaciones, venéreas.
Maturana 132 Fonos: 97584 y 96385
Consultorio médico todas especialidades
(Particular - Sermena)

LUIS ALDUNATE
Edificio Waldorf Ahumada 131. Depto. 916.
Teléfono N° 60828
Atiende prescripciones médicas en vías urinarias.
Atención Domiciliaria.

QUINTO Juzgado Civil, concedió posesión efectiva herencia Salustio Opazo Romo a Ximena Lorena Opazo Letelier, sin perjuicio derechos cónyuge Tránsito del Carmen Letelier Moraga. Inventario solemne practicaré 13 actual, 15 horas.

A-11-6

QUINTO Juzgado Civil, concedió posesión efectiva herencia David Molina Flores a María Alicia de las Mercedes, Olguita Patricia Marcela Carlota y Alfredo Enrique Molina Aranda, sin perjuicio derechos cónyuge María Olga del Carmen Aranda Pérez. Inventario solemne practicaré 16 actual, 15 horas.

A-11-6

QUINTO Juzgado Civil, concedió posesión efectiva herencia, Adrián Marín Pérez a Mariano y Adriana Marín Berríos, sin perjuicio derechos cónyuge Sara Inés Berríos Catalán.

A-11-6

QUINTO Juzgado Civil, concedió posesión efectiva herencia Luis Angel Alvarez Arancibia a Gabriela Clarisa Elena, Mónica Bibiana y Luis Guillermo Alvarez Baltierra, sin perjuicio derechos cónyuge Carmela Elena Baltierra Osses.

A-11-6

QUINTO Juzgado Civil, concedió posesión efectiva herencia Mario Enrique Advis Lobos a María Gertrudis, Mario Enrique, Rosa Melania, Carlos Alberto Advis Torrealba.

A-11-6

QUINTO Juzgado Civil, concedió posesión efectiva herencia Olga del Carmen Sanhueza Funes a Olga Mercedes, María Angélica, Claudio Antonio, Juan Carlos y Roberto Pablo Sánchez Sanhueza, sin perjuicio derechos cónyuge Claudio Enrique Sánchez Moreno. Inventario solemne practicaré 16 actual, 15 horas.

A-11-6

QUIEBRA: Enrique Bozo Bozo, Sexto Juzgado Civil, Mayor Cuantía, por resolución fecha 20 septiembre 1972 se presentó nómina créditos reconocidos figurando créditos valistas reconocidos: Hernán Espinoza Quiroga E° 3.750. Valistas impugnados: no hubo. Preferentes reconocidos: no hubo. Preferentes impugnados: no hubo.

A-11-6

QUIEBRA: Weir Scott S.A.C. Segundo Juzgado Civil. Resolución 3 octubre 1972, tuvo por ampliada nómina de reconocidos con créditos valista de Manuel Bezanilla Urrutia, en representación de Productos Alimenticios Silfra Ltda. por E° 38.998.28. Secretario.

A-11-6

QUIEBRA: "Ingeniería y Construcción Metálica FERROCRET S.A.". 4° Juzgado Civil Mayor Cuantía. Resolución 4 octubre 1972 tuvo por ampliada nómina reconocidos con los siguientes créditos: Universidad de Chile: E° 5.596.20 valista; Plástico Fernando Moreno Cruchaga S.A.I.C. FEMOSA: E° 34.921.03 e intereses, valista; y Sociedad Industrial Mora Verdugo Ltda: E° 17.791.84 e intereses, valista. Secretaria.

A-11-6

SEGUNDO Juzgado, concedió posesión efectiva Luz García-Huidobro Herreros a Gustavo, Eduardo, Alejandro y Hugo Boetsch García-Huidobro y Beatriz Verónica, Teresa, Hugo, Pablo, Francisco, y Bernardita Boetsch Rapp; posesión efectiva Gustavo Boetsch Rapp, concedió a Gustavo, Eduardo, Alejandro y Hugo Boetsch García Huidobro. Practicaré inventario solemne Secretaría, trece presente, quince horas. Secretaría.

A-11-6

PRIMER Juzgado Civil de Mayor Cuantía, rol N° 56333, Corporación de Mejoramiento Urbano ha expropiado a Luis, Miguel Hernán, Alfredo, Eduardo René, Laura, Fernando, Horacio y Blanca Luz Maira Orrego inmueble ubicado en calle O'Higgins con Arturo Prat, rol N° 36/2 de la comuna de Quilicura del departamento y provincia de Santiago. Inmueble expropiado tiene una superficie de 41.188 m2 y siguientes deslindes y medidas según plano de levantamiento topográfico N° 1299 elaborado por la Institución expropiante. Norte, en línea quebrada A-B- y B-C con propiedad de Tomás González; en línea C-D en 17.60 m con resto de la propiedad de la Sucesión Maira; en línea D-E en 49 m con propiedad de Zacarías Olea; en línea E-F en 88.40 m con propiedad de Osvaldo Lira; en línea F-G en 65.20 m con propiedad de Ana Luisa Miranda. Este con el punto de conjunción de las líneas que forman el deslinde Norte C. y G y con prolongación de calle Arturo Prat. Oeste en línea A-Ñ en 144 m con calle Arturo Prat. Sur: en línea Ñ-N en 32.50 m; en línea N-M en 49 m, en línea M-L en 23 m. y en línea L-J en 63 m. con calle Fco. Vergara y en línea curva J-I en 46 m. IH en 30 m y H-G en 100 m con calle Arturo Prat. Inscripción de dominio del expropiado a fs. 9471 N° 16943 de 1954 y fs. 4142 N° 5415 de 1972 en el Registro de Propiedad del Conservador de Bienes Raíces de Santiago. Indemnización fijada de común acuerdo en E° 706.000 y depositado en la cuenta corriente de este juzgado la suma de E° 235.333,33, ordenándose presente publicación para que terceros interesados hagan valer sus derechos conforme art 30 ley 5604. El Secretario.

A-7-10-11-6

POR EXTRAVIO de la Libreta de Ahorro N° 31936756 queda nula.

A. 12/6

CHEQUES Serie A 54 N° 273715 Banco Crédito e Inversiones Suc. Vicuña Mackenna E° 3.500. Queda nulo por robo.

A. 12/6

NO PAGO cheque N° 393055 cta. 9319174 Bco del Estado Suc. Huérfanos, por pérdida dcto.

A. 12/6

HABIENDOSE extraviado Libreta de Ahorro Bco. Estado N° 821870 perteneciente a Nora Spinza, queda nula.

A. 12/6

POR ROBO anulados cheques Banco del Estado Ahumada N° 2247917 al 2247925 inclusive y documentación personal de José Rojas C.

A. 12/6

HABIENDOSE extraviado La Libreta N° Nuevo 1272675 del Banco del Estado de Chile, perteneciente a Leonor Valdés Narváez, queda nula por haberse dado aviso.

A. 12/6

POR AUTO de fecha 19 de julio de 1972, del Segundo Juzgado Civil de Mayor Cuantía, se concede la posesión efectiva de la herencia intestada quedada al fallecimiento de doña Rosa Marina Carrasco, a sus hijos Dantón, María de la Luz, Hengel Jaime, y Carlos Parson Vergara Carrasco. Tramitada conforme a los arts. 33 y siguientes de la ley 16.271.

Z 11/6

SEGUNDO Juzgado, concedio posesión efectiva Julio Orellana Urrutia a René Hugo, Silvia, Nelly, Jorge y Oscar Orellana Figueroa, sin perjuicio derechos cónyuge Clara Figueroa Castro.

A-10-11-13-6

QUIEBRA: Enrique Bozo Bozo, Sexto Juzgado Civil Mayor Cuantía, por resolución fecha 20 septiembre 1972, se tuvo por verificado créditos Fisco E° 108.511.59: Preferente, art. 2472 N° 6 CC.

A-11-6

PRIMER Juzgado Civil Mayor Cuantía San Miguel, concedió posesión efectiva de los bienes quedados al fallecimiento de Julia Espinoza Guzmán, a sus hijos Sylvia, Julia, Verónica, y Ernesto Palma Espinoza sin perjuicio los derechos de su cónyuge sobreviviente Oscar Palma Santibáñez. Tramítese conformidad beneficios ley 16.271. Secretaria.

Z-10-11-13-6

EN Asamblea General Ordinaria, celebrada el día 3 del presente y ante la presencia de la señora Inspectora Juana Quinteros S., se efectuó la elección de la nueva directiva para el período 1972-73, del Sindicato Profesional de Empleados de USM-Proveedora de Maquinaria Industrial S. A. quedando integrada como sigue: Presidente: Enrique Nielsen M.; Secretario: Manuel Lozano G.; Tesorero: José Luis Sepúlveda J.; Directores: Gerardo Martínez G., Fernando Delsahut R. Se hace la presente publicación en conformidad a la Ley. El Secretario.

A-11-6

POR HABERSE dado el aviso correspondiente queda nulo cheque Banco Crédito e Inversiones Suc. Plaza Bulnes Serie A N° 0207429.

A. 13/6

QUIEBRA. Fábrica de Paños Bellavista Tomé S.A., Sexto Juzgado Civil Mayor Cuantía, Santiago, Bandera 385, por resolución 7 septiembre 1972, tuvo por verificados extraordinariamente los siguientes créditos del Banco Osorno y La Unión, Sucursal Bandera E° 532.079.15, crédito impago y saldo de cuenta corriente: US$ 882.638,99.- y US$ 454.258.83, créditos en moneda extranjera. La Secretaria.

A. 11-13-14/6

POR ESCRITURA de 7 de septiembre de 1972 ante el Notario de Santiago don Hernán Chadwick Valdés, doña Luisa Mellafe Pineda, vendió a don Julio del Carmen Maureira León, una propiedad rural ubicada en el lugar denominado "El Perejil," de la Comuna de Renca del departamento de Santiago, con entrada por calle Brasil N° 892, enrolada con el N° 760-13, que tiene forma irregular de triángulo con los siguientes deslindes y dimensiones: al norte en 75 metros con calle Brasil; al nor-oriente en 30 metros con Yolanda Parraguez; al sur-oriente en 19 metros con Yolanda Parraguez y en 24 metros con canal del fundo El Cortijo que lo separa de la propiedad de don Jorge del Valle, y al sur-poniente en 103 metros con propiedad fiscal donde se levanta una fábrica de ladrillos. Se hace la presente publicación de conformidad con el artículo 58 del Reglamento Conservatorio de Bienes Raíces, ya que esta propiedad no ha sido antes inscrita.

A. 13/6

SE HA EXTRAVIADO el carnet militar del cabo 1° Juan Flores Leyton por lo tanto queda nulo. Su mal uso es penado por la ley.

A. 11. 6

SE HA EXTRAVIADO el carnet militar del soldado 2° Aníbal Farías Bugueño por lo tanto queda nulo. Su mal uso es penado por la ley.

A. 11. 6

HABIENDO sido hurtados los siguientes cheques quedan nulos: Banco Estado Chile Oficina principal. Serie A V. N°s 372801 al 372825 N° 30999 y 31.000 de la cuenta 82741 Banco Crédito e Inversiones Suc. Buin Cta. N° 310355 N° 126851 al 126875 y Nos 448 y 500.

A-13-6

SEGUNDO Juzgado Civil Mayor Cuantía Santiago, expediente Rol 44524 "Industrias del Cobre Indelco" Quiebra. En verificación crédito Luis Roberto Palacios Moreira por E° 30.972 proveniente letra impaga intereses y gastos de protesto. Proveyóse, Santiago treinta agosto 172. A lo principal por verificado el crédito, notifíquese en forma legal, al primer otrosí, como se pide y al segundo, téngase presente. Hernán Alvarez García, Juez Elía Osorio Guzmán. Secretaria.

A-14-6

ANTE Segundo Juzgado Civil Mayor Cuantía Santiago, rematráse 27 noviembre próximo 10 horas, propiedad ubicada en Diagonal Norte 1226, Barrancas Dpto. Santiago mínimum E° 100.000. Pagaderos contado o 20% contado saldo 10 años plazo, cuotas iguales trimestrales, sucesivas. Garantía 10% mínimum. Demás bases y antecedentes juicio requerimiento "Asociación Ahorro y Préstamo Ahorromet con Barrera Abelardo" Rol 41891 Secretaria.

A-14-6

QUIEBRA Consorcio Distribuidor Andino Ltda. "Codisa", Sexto Juzgado Civil Mayor Cuantía, Bandera 385, por resolución 12 abril 1972, tuvo por verificado extraordinariamente un crédito por E° 111.238,72 correspondiente a "Federic S.A.C.I." provenientes de letras por transacciones comerciales. La Secretaria.

A. 11-13-14/6

TERCER Juzgado Civil Mayor Cuantía de Santiago. Resolución de 31 de julio de 1972 concedió posesión efectiva de Pedro Pablo Astroza a hijos Rosa y María Bernardina Astroza Inostroza y doña Cecilia del Carmen Astroza Herrera, menor, quien sucede en representación de los derechos de su padre don Pedro Pablo Astroza Inostroza; sin perjuicio derechos cónyuge Zoila Rosa Inostroza. Practicaré Secretaria inventario solemne 18 de octubre 1972, quince horas. Secretaria.

Z-11-13-14-6

QUINTO Juzgado Civil Mayor Cuantía de Santiago. Resolución de 14 agosto de 1972 concedió posesión efectiva de José Pailamilla Silva a heredera testamentaria doña María Inés Duarte Contreras. Secretario.

Z-11-13-

TERCER Juzgado Civil Mayor Cuantía de Santiago. Resolución 31 de Julio de 1972 concedió posesión efectiva de Pedro Nolasco Pérez Salazar a hijos Domingo, Gladys Carmen, Pedro Segundo y Carlos G. Perez Hernández, sin perjuicio derechos cónyuge Albina del Carmen Hernández Arredondo. La Secretaria.

2Z-11-13-14-6

CUARTO Juzgado de Menores cita audiencia de parientes para el 19 octubre a las 15 horas. Causa Rol N° 16131 nombramiento curador menores Núñez-Riveros.

A. 11. 13. 14. 6

EXTRACTO de Estatutos Cooperativa de Trabajo y Producción Industrial Pobladores de la Reina limitada INPOREI LIMITADA de Santiago, constituida en la ciudad de Santiago con fecha 2 de noviembre de 1971 ante el Notario de Santiago señor Arturo Carvajal Escobar. Esta compuesta por 19 socios fundadores, todos ellos que suscriben cada uno, un aporte de capital de E° 850 y que declaran domicilio común en la ciudad de Santiago, calle Nueva Larrain 8700. OBJETIVO: Fabricación de materiales de construcción prefabricados y la realización de todo tipo de trabajos relacionados con dicho rubro. Domicilio: La ciudad de Santiago. Duración: Indefinida. Capital Suscrito: E° 16.150. Capital Pagado: E° 1.615. Fondos: Se constituirán el fondo de reserva legal; el fondo de devolución de aportes de capital; el fondo de educación cooperativa y el fondo de capitalización. Directorio Provisional: Consejo de Administración: Titulares: Segundo Pérez Valdebenito, Luis Arias Miranda, Rosendo Campos Conejeros, Francisco Lira Valencia, Cristián Castillo Echeverría. Junta de Vigilancia: Titulares: Luis Aguilera Rojas, Roberto Norambuena Farfán, Domingo Arroyo Chavarría. Comite de Educación: Titulares: Hector Yáñez Yáñez, Abel Ferrada Guajardo.

A12-6

SEGUNDO Juzgado, concedió posesión efectiva Marta Neisser Villavicencio a Nelly, Yolanda y Max Napoleón Contreras Neisser.

A. 14. 6

SEGUNDO Juzgado, concedió posesión efectiva José Ortega Núñez a José Miguel, Lucía y José Eduardo Ortega Muñoz, sin perjuicio derechos cónyuge Ana Muñoz. Practicaré inventario solemne, Secretaría, dieciséis presente, quince horas. Secretaría.

A. 14. 6

SEGUNDO Juzgado, concedió posesión efectiva Miguel León Daucet a María Victoria, Carlos, Enrique y Cecilia León Nalli, sin perjuicio derechos cónyuge Tránsito Nalli.

A. 14. 6

SEGUNDO Juzgado, concedió posesión efectiva Juan Garay Garay a María Ester, Juana, Francisco y Carlos Garay Suazo, sin perjuicio derechos cónyuge Julia Suazo. Practicaré inventario solemne, Secretaría, dieciséis presente, quince horas. Secretaría.

A. 14. 6

SEGUNDO Juzgado, concedió posesión efectiva Luciano Moreno Soumastre a Adela Courdurier Soumastre, sin perjuicio sus derechos cónyuge.

A. 14. 6

QUIEBRA Consorcio Distribuidor Andino Ltda. "CODISA", Sexto Juzgado Civil Mayor Cuantía, Bandera 385, por resolución 12 abril 1972, tuvo por verificado extraordinariamente un crédito por E° 128.907.56, correspondiente a "Comercial Automotriz Providencia, Comersa, S. A." provenientes de letras por transacciones comerciales. La Secretaría.

A. 14. 6

QUINTO Juzgado Civil concedió posesión efectiva herencia Mimi Puelma Brennecke a Ricardo Lucy Oelckers Puelma, sin perjuicio derechos cónyuge Rodolfo Oelckers Stoecker.

A. 14. 6

QUINTO Juzgado Civil concedió posesión efectiva herencia Juan Llona Landaeta a Alicia Margarita Llona Ostornol.

A. 14. 6

QUINTO Juzgado Civil concedió posesión efectiva herencia Juan Luis Goldsack Catalán a Juan Enrique, Hiram, Luis Franklin, y Ema Victoria Goldsack Quiñones, sin perjuicio derechos cónyuge Ema Quiñones Avendaño.

A. 14. 6

QUINTO Juzgado Civil concedió posesión efectiva herencia Luis Cabrera Godoy, a Luis Emilio, Adolfo Luciano y Elisa Cabrera Ovalle, sin perjuicio derechos cónyuge Margarita Otilia Ovalle Salas.

A. 14. 6

TERCER Juzgado Civil. Posesión efectiva Clodomiro Renato Figueroa Ubilla. Secretaría Tribunal, día dieciocho actual, dieciséis horas, ampliaré inventario solemne. Secretaria.

A. 11 6

TERCER Juzgado Civil. Concedió posesión efectiva Juana del Carmen Guzmán Araya, a José Augusto, Mario Arnaldo y César Orlando Ocampo Guzmán, sin perjuicio derechos cónyuge César Eugenio Ocampo.

A. 13. 6

TERCER Juzgado Civil. Concedió posesión efectiva Enrique, Carlos Erth Lubbert, a Eliana Isabel y Mina Elena Werth Birkner, sin perjuicio derecho cónyuge Alba Birkner.

A. 14. 6

TERCER Juzgado Civil. Concedió posesión efectiva testamentaria Amandina Vignolini Conti, a Lola Magnolfi Vignolini; Bruno, Edda y Teresa Magnolfi Bianchi; Alejandro, Eduardo y Sandra Magnolfi Accorsi. Practicaré inventario solemne dieciocho actual, dieciséis horas.

A. 14. 6

HABIENDOSE extraviado cheques fiscales N°s 198232 del 29 de septiembre y 192726 de 25 de septiembre 1972, del Banco del Estado de Chile. Cta. 900624 A-9 a nombre de Silvia Prenafeta Correa, quedan nulos por aviso correspondiente.

A. 13. 6

SINDICATO Profesional de EE. PP. de INSA. Efectuada la elección complementaria el sábado 7/10/72 ante el Inspector del Trabajo Sr. Luis Menares, el resultado fue el siguiente: Osvaldo Saldías H. 165; Aníbal Abarca S. 137; Cristóbal Flores 31; nulos 3; blancos 0. Constituida la nueva directiva: Presidente Juan Riquelme Recabarren; Secretario - Carlos Muñoz S. Tesorero, Leopoldo Núñez F.; Director Manuel Abarca S.; Director Osvaldo Saldías H. El Directorio.

A. 13. 6

QUIEBRA: Enrique Bozo Bozo, Sexto Juzgado Civil, Mayor Cuantía, por resolución fecha 20 septiembre, 1972 se propuso como fecha cesación pagos del fallido día 4 de febrero de 1969.

A-11-6

7 REMATES

REMATE: Ante Segundo Juzgado Civil Mayor Cuantía Santiago rematáráse 8 noviembre próximo 15.30 horas, propiedad ubicada Pasaje Sancho 5839 Comuna Maipú Dpto. Santiago. Mínimum E° 132.000.00. Pagaderos contado o 20% contado saldo 10 años plazo, cuotas iguales trimestrales sucesivas. Garantía 10% mínimum. Demás bases y antecedente juicio requerimiento "Asoc. Ahorro y Préstamo Ahorromet con Gutiérrez Alarcón María" Rol 897. Secretaria.

A-14-6

REMATE: Ante Segundo Juzgado Civil Mayor Cuantía Santiago, rematárase 28 noviembre próximo, 10 horas, propiedad ubicada Los Cedros 4403-A Dpto. del primer piso, Comuna Ñuñoa Dto. Santiago. Mínimum E°93.600. Pagaderos contado o 20% contado saldo 10 años plazo, cuotas trimestrales iguales sucesivas. Garantía 10% mínimum. Demás bases y antecedentes juicio requerimiento "Asocia con Ahorro y Prestamo Ahorromet con Castillo Edith" Rol 43893 Secretaria.

A-14-6

REMATE: Ante Segundo Jiizgado Civil Mayor Cuantía Santiago rematárase 29 noviembre próximo 10 horas propiedad ubicada Pasaje Taltal 3823 Comuna Conchalí, Dpto. Mínimum E°104.400 Pagaderos contado o 20% contado, saldo 10 años, plazo, cuotas trimestrales iguales sucesivas. Garantía 10% mínimum. Demás bases y antecedentes juicio requerimiento "Asoc. Ahorro y Préstamo Ahorromet con Silva Carlos" Rol 46988 Secretaria.

A-14-6

8 CITACIONES

CONVOCATORIA. Cooperativa de Vivienda Villa Guayaquil. Convoca a Junta General Extraordinaria de Socios para el 15 de octubre a las 10 y 16 horas en primera y segunda citación, en Independencia 2326, en Mapocho con el objeto de tratar: 1. Anterior. 2. Sorteo y Asignación de Sitios. 3. Varios. El Comité.

A-

SINDICATO Profesional PP de Tejidos y vestuario A. "Vestex", cita a Asamblea General de Socios para el 16 del presente, a las 18 horas, en Gamero 2547, 4 piso, de elegir el Directorio para el Período 1972-1973. El acto será controlado por la Inspección del Trabajo Sra. J. Aldunate. Directorio.

C-11-

10 VARIOS NO CLASIFICADOS

VENDO vitrina refrigerante Mademsa 37 pies. Ver sábado domingo de 9 a 13 horas. Infante Cerda 592 A. Pablo Alessandri, Maipú.

2-6-

12 BOMBEROS

SE HA EXTRAVIADO la Placa N° 142 de la Primera Compañía de Bomberos de San Miguel. Se ruega a la persona que la ha ya encontrado hacerla llegar a Salesianos 1150. Se advierte que su uso es penado por la ley.

A-11-

SE HA EXTRAVIADO la Placa N° 144 de la Primera Compañía de Bomberos de San Miguel. Se ruega a la persona que la ha ya encontrado hacerla llegar a Salesianos 1150. Se advierte que su uso es penado por la ley.

A-11-

SEXTA Compañía de Bomberos "Salvador y Guardia de Propiedad". Cita a la Compañía a sesión ordinaria para el día 13 del mes de octubre en curso a las 20 horas. Tabla: Informe de la Comisión Revisadora de Libros y Estados de Tesorería del 3 trimestre del presente año. Fijación de cuotas de voluntarios para el año 1973, admisión de voluntarios y demás a que haya lugar. El Secretario.

0-13-

TURNO DE FARMACIAS

SEMANA COMPRENDIDA EL 7 AL 14 DE OCTUBRE DE 1972

PRIMER SECTOR: AVDA. BDO. O'HIGGINS, TEATINOS, CERRO SANTA LUCIA. Turno completo atención durante las 24 horas: Berríjord, Estado 397; Miraflores, Alameda 488; Turno auxiliar: atención sólo hasta las 12 de la noche: Klein, Huérfanos 1093; Cervantes, Diagonal Cervantes 938; Del Indio N° 1, Ahumada N° 2.

SEGUNDO SECTOR: TEATINOS, CATEDRAL, BALMACEDA O.T., QUINTA NORMAL, CARRASCAL, BLANQUEADO; Turno completo atención durante las 24 horas: Winter, Serrano 1336 Barrancas; Lo Espinoza, Lo Espinoza 2854; Lautaro, Salvador Gutierrez 5947; Bremen, J.J. Vera 5271; Lo Prado San Pablo 6303; Barquin, Huérfanos 2064; Salamanca, San Pablo 3242; Turno auxiliar: atención solo hasta las 12 de la noche. Real Rosas 2698; Labrin, Rosas 2002.

TERCER SECTOR: AVDA BDO. O'HIGGINS, RAMON FREIRE, PUENTE NOGALES, ZANJON DE LA AGUADA, SAN DIEGO: Carrera, Los Plátanos 4294; Iglesias, Alameda 2456; Ducal, Blanco 2151; Continental, Alameda 4030; O'Higgins, Ramón Freire 2669 Comuna de Maipú; Turno auxiliar: atención solo hasta las 12 de la noche.: Universo, Alameda 3152; Antartica, Avda. Antartica 4706.

CUARTO SECTOR AVDA. BDO. O'HIGGINS, FRANKLIN, SAN DIEGO, AVDA. BUSTAMANTE: Turno completo: atención durante las 24 horas: Campla Avda. Portugal 497; Matadero, Franklin 704; Francesa, San Diego 1097; Turno auxiliar: atención solo hasta las 12 de la noche.: Iris, Avda. Matta 402; Victoria, Lord Cochranne 1396; González, Carmen 1439.

QUINTO SECTOR PROVIDENCIA, VITACURA, APOQUINDO, LAS CONDES, BILBAO. Turno completo: atención durante las 24 horas: Nueva Providencia 1312; Las Condes, Isidora Goyenechea 2862; El Dorado, Vía El Dorado, Fdo. Arguello 7450 local 7; Turno auxiliar: atención solo hasta las 12 de la noche: Cruz del Sur, Apoquindo 4517; Andina, Hdo. Magallanes 07; Manquehue, Luis Pasteur 6050; Moderna, Los Conquistadores 2242 P. Vitacura Norte.

SEXTO SECTOR IRARRAZAVAL, BILBAO, AVDA. BUSTAMANTE, MACUL, LA REINA Turno completo: atención durante las 24 horas: Juana de Arco, Irarrazaval 3411; Padig Fco. Villagra 25; Macul, JP Alessandri 3935; Miami, P. Valdivia 2076; Villa La Reina, Nueva Larrain 9000; Turno auxiliar: atención solo hasta las 12 de la noche. Ercilla, Irarrázaval 2135; Oriente, Las Leones 2004; Montenegro, Manuel Barrios 4204—A; Lujan, Avda. Salvador 1940.

SEPTIMO SECTOR VICUNA MACKENNA, ZANJON DE LA AGUADA, CAMINO MELIPILLA, SAN MIGUEL, LA CISTERNA, LA GRANJA Turno completo atención durante las 24 horas; Davila, Quenchi 5956; San José, San Ignacio 4204; Lo Ovalle, Fuenzalida Urrejola 600; Llico Gran Avenida 5200; La Linea, Fernandez Albano 2789; Villalobos, Castelar 191; Turno auxiliar: atención solo hasta las 12 de la noche. Rodríguez (ex Departamental), Santa Rosa 6740; Manuel Rodríguez, Gran Avenida 8701; Berna, Casablanca 3404; Sagues, San Joaquín 1067.

OCTAVO SECTOR AVDA. STA. MARIA, RENCA, AVDA. F. VIVACETA, AVDA. INDEPENDENCIA, AVDA RECOLETA, AV. EL SALTO: Turno completo: atención durante las 24 horas; Pacífico, Independencia 748; Antar. Vivaceta 1134; UNESCO Tupungato 2310; Vaisman, Recoleta 2116; Turno auxiliar: atención solo hasta las 12 de la noche: Alemana, El Salto 3284; Urmeneta, Recoleta 3481; Oeherens, Independencia 3527; Castillo, Loreto 162; Ibaceta, J.M. Balmaceda 334; Venus, Recoleta 875.

Turno permanente
Farmacia Urgencia — Avda. Portugal N° 1[illegible]

NOTA: Los turnos son solo para la atención del despacho de recetas, medicamentos de urgencia y útiles de curación y podrán ser despachados por la ventanilla correspondiente después de las 20 horas en invierno y 20,30 horas en verano.

TELEFONOS DE URGENCIA

POSTAS INFANTILES

Hosp. Roberto del Río	377333
Hosp. Manuel Arriarán	52681
Hosp. Calvo Mackenna	492323

POSTAS ADULTOS

CASA CENTRAL	382244
Posta 2 Area Sur	50061
Posta 3 Area Poniente	91011
Posta 4 Area Oriente	43360
La Cisterna	561454
Providencia-Las Condes	257216
San Miguel	561454
Inst. Traumatológico	83271
Hospital Siquiátrico	371031

INVESTIGACIONES

Radiopatrullas	715984
	715785
	64784

CARABINEROS

Prefectura General	6015
Radiopatrullas	6236

BOMBEROS

Santiago	61171 y 60141
La Cisterna	581122
Conchalí	570712
Maipú	40051
Ñuñoa	332223
Quinta Normal	53030
San Miguel	

NATACHA QUIERE VENIR A CHILE

David Odría trajó el mensaje.

Lamenta que no se invite a Perú a Viña del Mar.

La actriz vendría a actuar para el Comité de Navidad que dirige Tencha Bussi de Allende.

Está en Chile David Odría.

Como quien dice ha llegado a casa el amigo de siempre.

David Odría, una autoridad musical y el primer animador de la Radio y la Televisión Peruana, ha venido a ver lo que sucede en Chile y ver si es verdad lo que cuenta.

"Siempre se habla mucho del intercambio entre Chile y Perú. Prácticamente este es nulo. Quiero hacer realidad el intercambio. Que este sea un intercambio nacido de la base misma, sin decretos..."

—¿Qué nos traerías tú?

"En la plenitud de su carrera, la actriz Ofelia Lazo, Natacha, está dispuesta a venir a Chile donde ella bien sabe que no hará ningún negocio, pero sí amistad.

Además tiene interés en ver el proceso chileno, que tanto preocupa a latinoamérica. Ella es maestra y su interés en ver el proceso chileno, que tanto preocupa a latinoamérica.

Ella sabe que aquí tiene su público y la feliz reacción de mismo es el principal atractivo de su propia vida. Ella quiere venir".

—¿Pero Natacha está al alcance de algún empresario chileno?

"Nuestro plan no es meramente económico. Desde ningún punto de vista. Solo queremos venir para que vean el trabajo de Ofelia, de Raúl Vásquez, el autor del tema, de Cesar Altamirano o Lucho Neves, el gran compositor y arreglista, y el concertista en guitarra Félix Ortega".

—¿Qué ofrecería Natacha?

"Ella entregaría un recital popular que consta de fragmentos teatrales (...monólogos de obras de teatro peruanas...), luego un poemario con obras de César Vallejos y Alejandro Romualdo y finalmente un repertorio de canciones melódicas que ella interpreta a su modo".

"Quiero hacer una salvedad muy importante. Es deseo especial de Natacha, realizar una, o las que se dispongan, funciones cuyo ingreso vaya totalmente para el Comité de Navidad que preside la Primera Dama".

—¿Porqué a Natacha se le anuncia dos o tres veces al año en países del norte?

"Cumplimos anualmente dos o tres temporadas y ya tenemos contratos para volver."

ARTISTAS CHILENOS

—¿Qué pasa con los artistas chilenos?.

"Lo único viable es la producción fonográfica. Perú es muy consumidor de talentos de Chile. Ahí están Los Angeles Negros, Ruddy Richard, Los Galos, Capablanca y autorada bajo la producción de Juan Carlos Gil, el Negro Alegría, Marco Aurelio. Las regalías demuestran que esto no es literatura. Ellos son los que obtienen mayor utilidad por autor. Los ranking los ganan ellos.

—¿Hay problemas para llevarlos?

El problema está en que todos, tantos chilenos como peruanos, exigen dólares. Si este concepto cambiara, lo pasaríamos mejor, no hay que olvidar que los dólares se pueden dejar en otros rubros.

Y los comentarios de David pueden ser muchos...

El conoce el medio. Odría es el creador del Festival de Trujillo que ha significado oportunidades para nuestros artistas. Tiene, como dijo alguien, la "película clara" y sabe ahora qué pasa y se lleva la impresión de que el medio chileno continúa tan progresista. Un hombre que nos conoce y que tiene una gran amargura...

"No nos llama la atención de que no se nos haya invitado al Festival de Viña del Mar, quizás nuestra producción sea pobre. Nuestros intérpretes no muy famosos y nuestra afición europea muy escasa. Cuando tengamos la seguridad de que en el Festival de Viña del Mar se cante y proclame el talento de los artistas chilenos latinoamericanos, que menos mal se hacen valer el margen de este certamen, vendremos con todo gusto a traer una muestra de nuestro sentir. Por ejemplo a nosotros nos alegra que un intérprete chileno, ganador dos veces del Festival de Trujillo, y que se llama Marcelo, haya grabado en la Unión Soviética temas peruanos. Muchos europeos, que vinieron a Viña del Mar, nunca cantaron un tema chileno y del festival de Viña en aquellos países...

Y Punto.

David Odría lo dijo todo.

OFELIA LAZO ... vendrá a Chile a trabajar para reunir fondos para los niños chilenos.

"Esperamos, algún día, venir a Viña del Mar..."

Sigue el buen cine checoslovaco

Continúa hoy la muestra de cine checoslovaco, que está auspiciando Chile Films. El programa que se cumplirá en la semana, es el siguiente:

HOY: LOS CAMINOS DE LOS HOMBRES.

Dirigida por Ivo Toman.

Es una película en que abunda la aventura, pero una aventura que es la revelación vérdica de un hecho de la post-guerra; se trata de la lucha librada en las montañas de una región checoslovaca contra una pandilla de terroristas mercenarios.

Lunes: SI YO TUVIERA UN FUSIL.

Dirigida por Stefan Uher.

La trama de esta producción, rodada completamente en exteriores, son las peripecias de tres muchachos y uno de ellos anhela tener un fusil... la película goza de una atmósfera muy especial que es fruto de la combinación de la aventura y la poesía.

Martes: CUATRO ASESINATOS MUY ENQUERIDO.

Una película que deleitará por su humor es ésta... el protagonista es un doctor rodeado de bandas de gangsters en un vagón de ferrocarril; en su poder lleva un millón de dólares; con espanto ve cómo los cadáveres de los bandidos que se disputan el derecho a robarle se amontonan a su alrededor...

El Director de esta producción es Oldrich Lipsky, quien también se encuentra entre nosotros.

Sábado: JANOSIK.

Dirigida por Palo Bielik.

Una película grandiosa es esta producción que nos da a conocer a un personaje real con ribetes de leyenda; "Janosik". La historia que se ambienta en el pasado checoslovaco, exhibe una gran magnificiencia en sus exteriores y su principal mérito es mostrar la estructura de una sociedad que era la de Europa en el siglo XVIII.

Domingo: LA MUCHACHA SOBRE LA ESCOBA.

Dirigida por Vadav Vorlicek.

En una muestra como ésta no podía estar ausente la fantasía y he aquí esta película que nos abre las puertas de lo fabuloso.

Es la historia de una bruja joven que, aburrida en su mundo decide conocer el mundo de los humanos... y luego no quiere regresar.

Habiéndose extraviado

el Título de acciones de Chilectra N° 9401 y 11865 por 8 y 13 acciones, a nombre de Manuel Zamorano B., queda nulo y sin valor por haberse dado el aviso correspondiente.

cines del CENTRO

ASTOR Estado 257 (392112) Desde las 10.55 hrs. "Solamente un verano".

ANDERA Bandera 76 (714403) Desde las 10.00 hrs. "Cuentas a rendir".

CITY Agustinas (66687) Desde las 10.55 hrs. "Busca un sitio para morir".

CENTRAL (Cartagena). Desde las 15 hrs. La sombra del gato. Dime que me quieres.

teatros

ANTONIO VARIAS. Morandé 25 (61200). Dpto. del Teatro de la U. de Chile. Pronto "Chiloé Cielos Cubiertos" de María Asunción Requena.

CAMILO HENRIQUEZ. Amunategui 31 (88959). Centro de Teatro de la Escuela de Artes de la Comunicación U. C. 19 hrs. "TRES DE ULTIMA", de Alberto Paredes.

MONEDA. Moneda 92 (715451). Cía de Américo Vargas y Pury Durante. 19.15 hrs. "Trampa para un hombre solo" de Robert Thomas.

MARU. Huérfanos 786 (397907). Cía Legula Córdoba. 19.15 hrs. "Memorias de un sinvergüenza", de Lucho Córdoba.

COUSIÑO. San Ignacio 1249. Cía de Revistas Humeresque 15 y 22 hrs. "Voy a matar la gallina".

PETIT REX Huérfanos 735 (31143). 19.30 hrs. "A la manera de Alonso", de Alonso Venegas y Jorge H. Alvarez.

TALIA. San Diego 246 (88342). Teknos 19.15 hrs. "Homo Chilensis", de María Asunción Requena.

PICARESQUE Recoleta 343 (776883) A las 20 y 23 hrs. Cía de Revistas Strip Tease.

OPERA. Huérfanos 837 (30176). Cía de revistas Bim Bam Bum 19, 21.40 y 23.15 hrs. "Nace una Vedette".

TEATRO DEL ANGEL. San Antonio 255 (33605). 19.30 hrs. "La Celestina" de Fernando de Rozas.

TEATRO EL TUNEL. Merced 314. 19.30 hrs. "Las Sirvientas" de Jean Genet.

TELEVISION

4 UCV

15.30	Matemáticas
16.00	Noticiario
16.15	Teleserie Natacha
17.00	Para saber y jugar
17.25	Rin Tin Tin
18.00	Clases de Francés
18.20	Largometraje "El hombre en la piel de víbora"
19.40	Noticiario
19.50	Biografías
20.15	Crónica musical
20.55	Teleserie Nino
21.40	El sapo y la culebra
21.50	Noticiario internacional
22.50	Patrulla secreta
23.10	Noticiario
23.20	Cierre

TV CHILE

13.15	Apertura con Bicho y Mané
13.25	Noticiero
13.35	Chile a la vista, con Mario Céspedes
13.45	Telenovela: "Cruz de Amor"
14.10	Buenas tardes Mirella
16.00	Largometraje "Hércules contra los mongoles", con Mark Foster y José Greci
17.30	Nany y el profesor
18.00	Don tigre el rayado
18.30	Música Libre
19.00	Area 12
19.30	Cantaron en Viña
20.00	El show de James Stewart
20.30	Teleserie histórica. Manuel Rodríguez
20.45	También sucede
20.50	Grandes peleas. "Canzoneri vs. Armstrong
21.00	Teleteatro español: "Jane Eyre"
21.30	Sombras Tenebrosas
21.55	TV Tiempo
22.00	Noticiero
22.30	Zarzuela "El mundo del maestro Caballero"
24.00	Noticiero y Cierre

PANAMTUR

Su televisor
Tocadisco
Tocacintas
Grabadora
Radio, etc.

REPARAMOS EN EL DIA

SU FOTO CARNET Y PASAPORTE AL MINUTO

Desarrollamos y ampliamos sus fotos color y blanco-negro en el día.

GARANTIZA PANAMTUR

Agustinas 943, fonos 32004 - 34478
Apoquindo 3473, fono 281413
Miraflores 241, fono 392219

U canal

16.30	Noticiano
16.40	Cine
17.00	Robin Hood
17.30	Daniel Boone "Codigo Secreto"
18.20	Mi amiga Flicka "Pequeño Secreto
18.45	Cine
19.20	Chile TV "Charla de Darío Carmona"
19.43	Nuevediario Deportivo con Máximo Caverla
19.48	¿Cuánto sabe Ud.? con Justo Camacho
19.50	Simplemente María
21.00	Nuevediario 72: 30 minutos de noticias
21.30	Los Intocables "La Historia de Bugs Moran"
22.30	La Manivela
23.20	Partitura
.00	Noticiano
0.07	Cierre

tv 13

9.15	Teleclases de Castellano 2° Año Medio
10.00	Teleclases de Artes Plásticas y Educación Musical
14.00	Teletarde, con Gina Zuanic - Julio Pérez
14.15	Pasado Meridiano, con María E. Aguirre
14.17	Jurídica programa con asistencia jurídica de la U. Católica a cargo del profesor Jaime Naguirre
14.37	Natacha teleserie mexicana
15.29	Arte
15.46	Cocina, con Laura Amenábar
15.56	Los invencibles Serie del Oeste
17.35	Los Picapiedras
18.00	Los Banana Aplit
18.50	El Sapo y la Culebra
18.54	Admisión 73
19.10	La Palabra
19.15	Telenoche, con Pepe Guixe, María T. Serrano y Guillermo Parada. El Tiempo con el Sr. Guillermo Duarte
19.45	La Gran Jornada
19.50	Teleserie "Nino".
20.50	Noticiario italiano
21.05	Show italiano
21.50	El Sapo y la culebra
22.00	Teletrece: Principal espacio noticioso del día. Locución Cámara Pepe Abad. Comentarios de José María Navasal
22.30	El F. B. I. en acción
23.40	Reflexión al cierre, con Enrique Cueto
23.40	La Palabra.
23.45	Cierre.

CARTELERA DE CINES

CERVANTES M. Cousiño 134 (381894). Desde las 11 hrs. "Cuerno de cabra".

CINELANDIA Puente 540 (67532) Desde las 13.00 hrs. "Cómo pescar un marido. Los hijos que yo soñé.

CAPRI Monjitas 825 (392414) Desde las 10.00 hrs. "Tora Tora, Tora. Uno era el culpable.

CONTINENTAL Plaza Bulnes 41 (60735) Desde las 14.00 hrs. Te llegó la hora gringo.

DUCAL Agustinas 777 (35375) Desde las 10.55 hrs. "Una muchacha muy complicada.

EGAÑA. Plaza Egaña (271026). Descanso.

FLORIDA Estado 266 (34289) Desde las 11.00 hrs. Los ángeles negros.

GRAN PALACE Huérfanos 1176 (60082) A las 15.00, 18.45, 18.45 y 22.00 El poema de las danzas.

HUELEN Huérfanos 779 (31603) Desde las 11.00 hrs. Amor a la francesa.

HUERFANOS Huérfanos 930 (36707) Desde las 11.00 hrs. Por gracia recibida.

IMPERIO Estado 215 (397960) Desde las 11.00 hrs. Ella no bebe, no fuma, no se droga, pero...

KING Huérfanos 840 (32838) Desde las 10.00 hrs. "Socorro, me persigue una virgen".

LIDO Huérfanos 680 (34366) Desde las 13.000 hrs. "Un cuarteto de apuros".

MAYO Monjitas 879 (391201) Desde las 10.00 hrs. "El hombre el orgullo y la venganza.

METRO. Bandera 141 (61570). Desde las 11 hrs. Tarzán y su hijo.

NILO Monjitas 879 (392078) Desde las 10.00 hrs. "Los trece valientes.

PACIFICO Huérfanos 1147 (62921) Desde las 10.30 hrs. Los ángeles negros.

PLAZA Compañía 1068 (34714) Desde las 10.00 hrs. "Tiempo de violencia.

REAL Compañía 1068 (65555) Desde las 11.00. Te llegó la hora gringo.

REX Huérfanos 735 (31144) Desde las 11.00 hrs. Vanessa.

RIO Monjitas 743 (33550) Desde las 11.00 hrs. "Robinson Crusoe. Al ponerse el Sol.

RITZ. San Antonio 50 (380613). Desde las 11 hrs. La Fidelidad.

ROXY. Huérfanos 1055 (80809) Desde las 10 hrs. Segunda Luna de Miel. Los Amores de Justine.

SAN MARTIN. Alameda 776 (35357). Desde las 13 hrs. Robinson Crusoe. Al ponerse el sol.

RIVIERA D. Cervantes 802 (36093) Desde las 13.000 hrs. Luna de Miel. Los amores de la juventud.

SANTA LUCIA. Alameda San Isidro (34718). A las 15 hrs. 18.30, y 22 hrs. Vacaciones en Rusia.

SANTIAGO. Merced 829 (32888). Desde las 11 hrs. Natacha.

SAO PAULO. Merced 772 (397946). Desde las 11 hrs. Borsalino.

TIVOLI. Huérfanos 757 (30611). Desde las 11 hrs. Soplo al corazón.

TOESCA. Huérfanos 1313 (711562). Desde las 13 hrs. Fantasía. Pecos Bill. Los misterios del mar.

VICTORIA. Huérfanos 827 (30021). Desde las 11 hrs. Tiempo de violencia.

WINDSOR. Moneda 1035 (89761). Desde las 10.55 hrs. Recuerdos del futuro.

YORK. Ahumada 166 (66687). Desde las 10.55 hrs. La muchachada de abordo.

NORMANDIE. Alameda 139 (392749). Desde las 14 hrs. La dama y el vagabundo. El mago de Oz.

SECTOR ÑUÑOA PROVIDENCIA VITACURA

ANDES. Irarrázaval 435 (232792). Desde las 14 hrs. Cuando comienza el strip tease. La vida, el amor y la muerte. Hagamos el amor.

EGAÑA. Plaza Egaña (271026). Desde las 15 hrs. La noche es para matar. Sherlock Holmes.

EL GOLF. Apoquindo 3368 (480046). A las 16.45, 19, y 22.15 hrs. Cuerno de cabra.

HOLLYWOOD. Irarrázaval 2900 (42389). Desde las 14 hrs. Entre el deseo y la muerte. Barbarella. Trampa 22.

LAS CONDES. Apoquindo Noruega (484067). A las 16, 19, y 22 hrs. Ella no bebe, no fuma, no se droga, pero...

MONACO. Diez de Julio A. Prat (382845). Desde las 13 hrs. Tora, tora, tora. Uno era el culpable.

SAN DIEGO. San Diego 612 (81093). Desde las 14 hrs. Django. El magnífico tejano. Callar para vivir.

LAS LILAS. E. Yáñez J. de Dios (43116). A las 18.15, y 21.45 hrs. Sueños de amor.

LO CASTILLO. Vitacura (481981). A las 16, 19, y 22 hrs. Vanessa.

MARCONI. Manuel Montt 032 (42867). A las 16, 19 y 22 hrs. Helga y Michel.

MACUL. J. P. Alessandri 3547 (213418). Desde las 14.30 hrs. El día que me quieras. Su precio unos dólares.

ORIENTE. P. de Valdivia 099 (41345) 22.15 hrs. Gran concierto.

P. DE VALDIVIA. P. de Valdivia Bilbao (238546). A las 15.30, 18.45, y 22.15 hrs. Recuerdos del futuro.

10 DE JULIO, FRANKLIN, AVDA. MATTA, GRAN AVENIDA

ALHUE. Población Dávila (581427). Desde las 14 hrs. El satánico Dr. No. Sólo los bravos volvieron. El hombre temerario.

ESMERALDA. San Diego 1035 (64303). Desde las 13 hrs. La máxima amenaza. Los chacales. Desafío a Robin Hood.

GRAN AVENIDA. Gran Avenida 4830) 511698). Desde las 14 hrs. Natacha.

MISTRAL. San Diego 279 (63994). desde las 14 hrs. Programa triple.

MODERNO. Gran Av. (582782). Desde las 14 hrs. El Tunco Maclovio. Los Mochileros. Guadalajara en Verano.

ROMA. San Diego 230 (67258). Desde las 14 hrs. Semilla de odio. La última carta. La noche es para matar.

SAN MIGUEL. Av. Euclides 1202 (51263). Desde las 14 hrs. Django. El magnífico tejano. Calla para vivir.

PRAT. San Diego 2117 (50754). Desde las 13 hrs. El satánico Dr. No. Sólo los bravos volvieron. El hombre temerario.

SECTOR QUINTA NORMAL

IDEAL CINEMA. Mapocho 4117 (713384). Desde las 14 hrs. Programa triple.

SECTOR SAN PABLO ALAMEDA ESTACION BRASIL

ALAMEDA. Alameda 2987 (91254). Desde las 12.30 hrs. Madame y su protegida. Los italianos y las mujeres. Paraíso terrenal.

ALCAZAR. Av. Brasil 373 (80122). Desde las 14 hrs. Alguien detrás de la puerta. Veo desnudos. Conspiración.

BLANCO ENCALADA. Blanco Encalada 2820 (91787). Desde las 14 hrs. Programa triple.

ALESSANDRI. Alameda 2987). 86848). Desde las 11 hrs. El boxeador chino.

CARRERA. Alameda 2151 (86685). Desde las 14 hrs. Trampa 22. Entre el deseo y la muerte. Barbarella.

COLON. San Pablo Maipú (733146). Desde las 13 hrs. Me llaman Cantaclaro. Cada noche un amor. Amaneci en tus brazos.

MINERVA. San Pablo 3230 (733342). Desde las 13 hrs. Cada noche un amor. Amaneci en tus brazos. Me llaman Cantaclaro.

MONUMENTAL. Alameda 3943) (791345) Desde las 14 hrs. Programa triple.

O'HIGGINS. San Pablo 2281 (86929). Desde las 13 hrs. La confesión. Bullit. Sentencia del fugitivo.

SECTOR INDEPENDENCIA VIVACETA EL SALTO

VALENCIA. Plaza Chacabuco (370288). Desde las 14 hrs. Semilla de odio. La última carta. La noche es para matar.

LIBERTAD. Av. F. Vivaceta 1594 (773454). Desde las 14 hrs. El mundo maravilloso de Mickey. Como robar millones sin esfuerzo.

NACIONAL. Independencia 801 (370594). Desde las 14 hrs. Desafío a Robin Hood. Máxima Amenaza. Los chacales.

CINES COMUNALES

PLAZA. (Talagante). Descanso.

MAIPU. (Maipú). Desde las 15 hrs. El final de un canalla. Drácula.

VICTORIA. (San Antonio). Desde las 15 hrs. La Patrulla Fantasma. Hatari.

CAJA DE CREDITO POPULAR

Sucursal N° 3 — Av. Matucana 33 - 35.
REMATE DE OBJETOS VARIOS Y MUEBLES.
HOY: 9 horas adelante. Préstamos concedidos en FEBRERO DE 1972, vencidos en AGOSTO de 1972.
Póliza Obj. Varios N° 464.353 al 466.817.
Póliza Muebles N° 33.524 al 33.630
Pago al contado. Entrega al término del remate.

¡GRAN EXITO! DEL FABULOSO CIRCO TONY CALUGA 72

EN EL MAS CENTRICO LOCAL, PLAZA ALMAGRO, DEL GRAN SANTIAGO, NUEVA CARPA MULTICOLOR A TODAS LUCES.

SABADO 14 Y DOMINGO 15, 3 FUNCIONES
RESERVE SU ENTRADA AL FONO 714454, DESDE LAS 10 DE LA MAÑANA
MAÑANA JUEVES 12, 3 FUNCIONES

NO HAY ENEMIGO CHICO - SIEMPRE TRIUNFA

Lo bueno, sencillo criollo popular. Nuevo Circo Tony Caluga 72. Es mejor: lo dice el gran Santiago. SOMOS LOS MAS ALEGRES NOS QUEDAMOS UNA SEMANA MAS PARA RECIBIR EL INMENSO PUBLICO QUE NOS EXIGE NUESTRA PRESENCIA. GRACIAS SANTIAGO. HOY DOS FUNCIONES. VERMUT Y NOCHE, JUEVES 12, HOMENAJE A NUESTRA MADRE PATRIA ESPAÑA. TRES GRANDES FUNCIONES. MATINE, 15.30. VERMUT, 19 HORAS. NOCHE 22 HORAS. NO OLVIDE ULTIMA SEMANA.

SANTIAGO, MIERCOLES 11
DE OCTUBRE DE 1972

LA NACION

Presidente del Consejo y Director: Oscar Wales Baird.
Representante Legal: Jorge Arratia Urzúa.
Director reemplazante: Miguel Humberto Aguirre.
Jefe de Informaciones: Ruby Weitzel P.
Propietario: EMPRESA "LA NACION" S.A.
Todos domiciliados en Agustinas 1269, Santiago.

GRAN TRIUNFO DE LA UP EN TEXTIL DE VIÑA DEL MAR

VALPARAISO. (Por Sara Vial, Corresponsal) Un gran triunfo ha obtenido la Unidad Popular en el Sindicato Profesional de la Textil Viña S.A. que ha renovado su directiva, obteniendo 553 votos, contra 80 reunidos por la oposición.

Al comunicar a LA NACION esta noticia, los trabajadores de Textil Viña nos destacaron que "sentían gran satisfacción en darnos a conocer estos resultados que significan en forma muy clara el gran respaldo que se le está dando al Gobierno Popular del compañero Salvador Allende".

La directiva quedó integrada en la siguiente forma:

Cupertino Meza Piña, Presidente (PS).
Oscar Acevedo Acevedo, Secretario (PS).
Rodolfo Fernández Mena, tesorero (PS).
Ivan Carreño Naranjo, director, (PS).
Alejandro Sepúlveda Manzano, director, (PR).

I. BERGMAN EN CINE ARTE U. C

La programación de octubre del Cine Arte, organizada por la Vicerrectoría de Comunicaciones de la Universidad Católica, incluye, en la próxima semana, películas del conocido cineasta sueco Ingmar Bergman.

El fil "El Rostro" será exhibido este fin de semana en el Salón de Honor de la UC en dos funciones: a las 19 y 21 horas.

Los días 20, 21 y 22 se proyectará "La Pasión de Ana", también de Bergman, como parte del ciclo cinematográfico de la U. Católica, en el mismo horario.

A las exhibiciones del cine arte podrán asistir los alumnos de la Universidad y el público en general.

80. DE EX HIRMAS APOYAN REAJUSTE DEL GOBIERNO

Aprobar por unanimidad el pliego de peticiones de la Federación Nacional Textil y acogerse a la Ley general de reajustes propuesta por el Gobierno, acordaron los trabajadores de ex Hirmas afiliados al Sindicato Industrial.

En una asamblea que se realizó el domingo pasado, estos trabajadores acordaron, además, movilizarse para que en el Parlamento este sea aprobado en las mismas condiciojes que lo envió el Gobierno, ya que este resguarda íntegramente los intereses de los trabajadores.

Otro acuerdo fue el de elevar como mínimo, en un 12% la producción de Telares al 31 de Diciembre del presente año, a fin de esta manera responder a los esfuerzos del Gobierno Popular para darles mejores condiciones. Esto significa aumentar la producción en 65.000 metros semanales.

En la misma asamblea se acordó repudiar al imperialismo norteamericano y a la Kennecott por su agresión a la soberanía nacional y apoyar plenamente al Gobierno, defendiéndolo hasta las últimas consecuencias.

VALPARAISO

Corresponsalía del Diario "La Nación"
Condell 1281 Teléfono 50778

Trabajadores de Enadi:

REPUDIAN VENGANZA DE LA KENNECOTT CONTRA CHILE

VALPARAISO. (Por Sara Vial Corresponsal). El Sindicato Unico de Trabajadores de ENADI, Zonal Valparaíso, ha hecho entrega a LA NACION de una Declaración Pública en que repudian enérgicamente el embargo del cobre chileno por la Braden Kennecott, en Francia. El texto completo de la Declaración es el siguiente

"Los trabajadores de ENADI, como la ciudadanía toda, han recibido con estupor y con justificada indignación las medidas de venganza que pretende consumar el imperialismo norteamericano a través de uno de sus monopolios, la Kennecott Copper Coporation, al solicitar al Tribunal de la Gran Instancia de París el embargo de una partida de cobre chileno de 1.250 toneladas.

Para nosotros, los trabajadores chilenos, y para los verdaderos patriotas está totalmente claro que esta agresión del imperialismo yanqui forma parte de la escalada sediciosa que en Chile llevan a cabo los grupos fascistas cobijados en el partido nacional y conscientemente apoyado por el sector derechista de la democracia cristiana. Esta vil maniobra de una empresa yanqui contra nuestro país, además de demostrar una vez más la brutal política del garrote del imperialismo, establece con claridad la unidad de acción que existe externa e internamente por socavar la legalidad y la constitucionalidad del Gobierno Popular.

Llamamos a los trabajadores chilenos, a todos los verdaderos patriotas, cerrar filas en torno de nuestra gloriosa Central Unica de Trabajadores y al Gobierno del pueblo, para rechazar esta nueva maniobra y pasar decididamente a la ofensiva, teniendo presente el acuerdo del plenario de Federaciones que establece la toma inmediata de todas las industrias, fábricas y fundos a lo largo y ancho de país si se pretendiera intentar el derribamiento del Gobierno democráticamente constituido.

Que sean los imperialistas, los antipatriotas del Partido Nacional y sus mercenarios a sueldo de Patria y Libertad, que los trabajadores chilenos no permitiremos jamás que vuelvan al poder los verdugos de ayer y que las maniobras que realizan en conjunto fracasarán rotundamente.

Si preservar el Gobierno Popular y las conquistas alcanzadas presupone el sacrificio de nuestra propia vida, no vacilaremos un solo instante. Que sepan los imperialistas y los reaccionarios del país que los trabajadores chilenos verdaderos aplastaremos esta y cualquiera otra maniobra contra nuestra patria.

DIRECTIVA ZONAL DE SINDICATO UNICO DE TRABAJADORES DE ENADI.

Presidente: José Guadalupe; Vicepresidente: Rolando Leyton; Secretario General, Grisha Rosemblit, Secretario de Finanzas, Juan Vega; Secretario de Bienestar y Cultura, Erich Werner; Secretario Recreación y Deportes, José Gomez y Secretario Com. y Producción, Oscar Henriquez.

Carlos Altamirano rindió un extraordinario homenaje a la figura inmortal del Che Guevara, en el teatro Velarde de Valparaíso, el domingo, acto en que fué leído un saludo de Fidel Castro grabado en cinta magnetofónica, y en que el Secretario General del PS dió lectura, dentro de su macizo discurso, a otro mensaje escrito y legado por el CHE, en que declara que "para construir el comunismo, junto con la base material, hay que hacer al hombre nuevo—por eso es tan importante elegir conectarle al instrumento de movilización de las masas, que debe ser MORAL, antes que material".

(Foto de Marianela Astudillo).

Subsecretario de OO. PP:

VIAJO A BOLIVIA A REUNION MINISTERIAL

VIAJO A BOLIVIA el Subsecretario de Obras Públicas, Roberto Cuéllar, con el objeto de representar al Gobierno de Chile en una reunión internacional, a nivel ministerial, en la ciudad de Cochabamba.

En la Conferencia, que se desarrollará entre el 10 y el 13 de octubre, estarán presentes todos los Ministros de OO. Públicas de los países del Cono Sur de América. El objetivo de las deliberaciones, que se realizan anualmente, es buscar formas de integración e intercambio para un mejor rendimiento en los objetivos de la ingeniería pesada en las Obras públicas.

Cuéllar reemplaza en esta reunión al titular de la Cartera, Pascual Barraza, quien no pudo viajar debido a las obligaciones de su cargo.

Como Subsecretario subrogante de Obras Públicas, Juan Facusse reemplaza a Roberto Cuéllar, quien regresa el próximo sábado a Santiago.

Actividad gremial y cultural:

SU 44º ANIVERSARIO CELEBRA EL INSTITUTO DE PREVISION DE VALPSO

VALPARAISO. (Por Sara Vial, Corresponsal) Ayer martes cumplió sus 44 años de existencia el Instituto de Previsión de Empleados de Valparaíso, IPA— que luego de haber visto semidestruida parte de su hermosa sede ubicada en el centro de nuestra ciudad, ha logrado salir nuevamente adelante, evidenciando el profundo sentido gemial y cultural, como asimismo de sentido social, que anima a esta entidad conocida ampliamente por todos los porteños y que goza de estimación y respeto en todos los círculos.

La preside actualmente, tras haber estado frente a la institución en varios periodos, Carlos Witting, porteño que ha sabido adentrarse en el corazón de la entidad sosteniendo una lucha incansable en favor de ella y sus asociados.

En el IPA porteño, se han dado grandes campañas de proporciones, como fueron hace años las Jornadas del Libro Chileno, en que las mas destacadas figuras de nuestra literatura nacional estuvieron presentes en el teatro del Instituto de Previsión de Empleados, ofreciendo conferencias y recitales, podemos nombrar a González Vera, Manuel Rojas, Chela Reyes, Mario Ferrero, Juvencio Valle, Efraín Barquero, por citar solamente unos pocos nombres, pero puede decirse que la mas amplia constelación de artistas y escritores, ha desfilado por esta institución que hoy cumple su 44º aniversario y que fue creada por un grupo de porteños visionarios y esforzados.

Sede de incontables exposiciones en la JPA de calle Condell se montó hace unos años la Primera Gran Exposición Retrospectiva, de la obra pictórica de Camilo Mori y a su regreso de China, expuso tambien en ella sus obras el pintor Venturelli. Se han organizado Salones de Poesía Ilustrada, en que poetas y pintores han complementado su creación y merece una especial mención la trayectoria fecunda de la Compañía teatral, en que ha realizado carteleras extraordinarias figuras una especial mención la trayectoria fecunda de la Compañía teatral, en que ha realizado carteleras extraordinarias figuras destacadas del mundo dramático en la provincia. El gran impulsor de esta labor teatral ha sido Héctor Salas, que ha organizado temporadas teatrales que cuentan con el asiduo apoyo de su público. Eduardo Croxato estuvo también al frente de la Compañía teatral IPA.

ESPIRITU Y TENACIDAD

Justo es decir que estas iniciativas en su mayoría se han debido a su entusiasta Presidente, Carlos Witting que ha sabido despertar siempre en su directiva el espíritu y la tenacidad para llevar adelante las realizaciones propuestas. De igual forma, un Consejo Cultural que ha tenido siempre presente la tradición cultural que mueve a Valparaíso, ha sabido llevar a buen término numerosos proyectos.

Dentro de las funciones sociales que el IPA presta a sus miembros y a la ciudad misma, cabe destacar la realización de numerosas obras, entre ellas la Pascua para los hijos de los Empleados cesantes, tarea que se realiza anualmente a cargo de la Rama Femenina de esta entidad.

El Instituto de Previsión y Asistencia, marca una época dentro de la historia porteña al ser propietario de una Sede que cuenta con cómodas oficinas, una Sala de Exposiciones, un Salón Teatro con 600 butacas, Biblioteca, etc. En su tercer piso hay servicio de Restaurante.

PROGRAMA DE ANIVERSARIO

Ha sido elaborado un programa de aniversario que consulta una Sesión Solemne efectuada el martes recien pasado en su Salón de Honor y a la que asistieron autoridades, socios, parlamentarios, amigos de la institución, prensa, etc. destacando en este acto la reapertura al público del Teatro IPA, que ha sido ampliado y remozado enteramente.

El Presidente del IPA, Carlos Wittig, hizo entrega en esa oportunidad a la ciudad del Teatro, poniendo de relieve el tesón y espíritu de superación que ha permitido volver a convertir esta hermosa sala en un centro de actividad cultural y gremial al servicio de Valparaíso.

Un grato recuerdo dejó Angela Davis en Valparaíso: la vemos (arriba) saludando al Intendente de la provincia, Carlos González Márquez, al ser distinguida como Ciudadana Honoraria de Valparaíso. Abajo, junto al rubio diputado Luis Guastavino, con quien posó en esta foto exclusiva para LA NACION, al finalizar la ceremonia en la Municipalidad porteña, acto que se efectuó luego de haber sido recibida oficialmente por la CUT en la sede de calle Independencia. (Foto de M. Astudillo).

PUBLISEP 394468

Necesita maquinaria para su industria?

Utilice el crédito de la URSS.

El Convenio de Crédito firmado por Chile y la Unión Soviética, le permite adquirir máquinas-herramientas universales y especiales para corte de metal y explotación de la madera, equipos de forja y prensa, instrumentos de medición, de fabricación soviética, en condiciones excepcionales:

- 15% al contado, en dos cuotas.
- Saldo: hasta 10 años con un año de gracia.
- 3,5% máximo de interés anual.

Para mayor información, diríjase a:

RODAMAQ/S.A.

Representantes exclusivos para Chile de V/O Stankoimport, Moscú, U.R.S.S.
10 de Julio 202, tel. 224066, Santiago.

URSS - CHILE
Un convenio que conviene

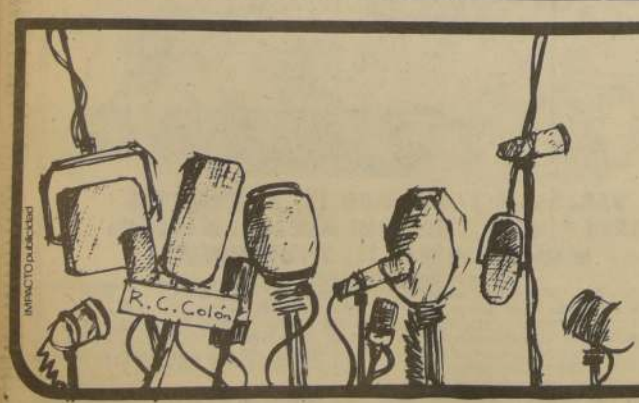

IMPACTO publicidad

música orquestada
noticias de 13 a 24 hrs.
EN LA RADIO DEL TURISMO

Estudios:
Ismael Valdés Vergara 654
5º piso
Fono 33643 - Santiago

100,7 F.M.
RADIO CRISTOBAL COLON
"agradablemente distinta"

No beba cuando tenga que manejar. El alcohol pone en peligro su vida y la de los demas.

TELEFONOS DE URGENCIA

Valparaiso	
Asistencia Pública	7007
Bomberos	7607
Bote Salvavidas	4389
Carabineros	7864
Radiopatrullas	55502
	55086
Viña del Mar	
Asistencia Pública	80375
Bomberos	94321
Carabineros	85141
Radiopatrullas	882236
	857981