

Trascendentes anuncios del Ministro Winston Chinchón

Ley de Salud termina con las diferencias empleado-obrero

- Es una legislación que busca reasignar mejor los recursos, para beneficiar a una mayor cantidad de población
- Llamó también a no dejarse llevar por especulaciones en torno a algunos medicamentos

Página 4



Productos de 30 países en Fisa '85

■ Presidente Pinochet la inaugura hoy

Página 7

MIÉRCOLES 30 de Octubre de 1985
Año LXIX N° 22.415 - 2ª Edición
Santiago de Chile - San Alonso

\$ 50
REGIONES \$ 60
I, II, XI y XII

LA NACION

EL DIARIO DE LOS DEPORTISTAS

GRATIS
EN ESTA EDICION

II TOMO HISTORIA DEL FUTBOL CHILENO

EXIJA SU EJEMPLAR

HOY, PRONOSTICOS DEL MAGO

Morales rechaza todo juego con las cifras

'SIN CALCULADORA IREMOS A LIMA'

- El único objetivo de la selección será ganar
- Patricio Yáñez no tendrá problemas para jugar en Perú. Chile viaja mañana por la noche

Páginas 15, 16 y 17



Un suave trabajo físico realizaron Patricio Yáñez, Luis Hormazábal, Hugo Rubio y Jorge Aravena, que acusaron golpes tras el choque con los peruanos. La selección reanudó ayer sus actividades en Juan Pinto Durán.

Aseadora de 24 años tiene dos pequeños hijos

Víctima de bomba perdió sus piernas

- Atentado terrorista cercenó su extremidad izquierda, y ayer le fue amputada la derecha
- Su hermana, embarazada de tres meses, salvó milagrosamente
- "Todo el país rechaza estas acciones", enfatizó el Ministro García

Páginas 5 y 13

cartas

Amotinamiento

Señor Director:

La semana pasada nos presentó el lamentable episodio de la Penitenciaría de Santiago, que costó la vida a un meritorio funcionario de Gendarmería y dejó como secuela reclusos heridos y algunos de ellos muertos.

El Ministro de Justicia ha señalado que se aplicará la ley a quienes resulten culpables de estas acciones y, principalmente, a aquellos que desde afuera resulten ser los instigadores de estos actos superdelictuales, ya que se trata de reos de causa o condenados ya por delitos, las más de las veces mayores.

Esta declaración junto a la determinación de las magistraturas de Justicia de llegar prontamente al esclarecimiento de los hechos que se comentan, llevan tranquilidad a los hogares de los funcionarios que son la mano de la Justicia y de la Ley que ven amenazados su integridad por estos actos deslesnables que oscurecen la limpia trayectoria del régimen jurídico en que se asienta la seguridad de la nación.

Las leyes penales, que son el justo castigo de quienes no han respetado las normativas y disposiciones legales que rigen la convivencia ciudadana, constituyen por cierto una de las bases sobre la que se asienta la institucionalidad en los países civilizados. Su contrapartida en las sociedades primitivas son los castigos que imponen las autoridades en resguardo de la permanencia de los tótem y que se manifiestan en los tabúes, muchos de los cuales encuentran su génesis en las oscuras regiones del inconsciente y que son interpretadas como la base de las religiones que las manifiestan en sus ceremonias.

Si examinamos lo que ocurre en muchas cárceles del mundo occidental en estos instantes, veremos que sucesos como los que examinamos han venido sucediéndose con frecuencia creciente, particularmente en aquellos países en los cuales el comunismo tiene intereses destinados a desestabilizar gobiernos con el objeto de desatar actos violentistas en escalada que establezca las condiciones de la revolución generalizada y violenta que propugnaba Lenin como inicio de lo que será la dictadura del proletariado. Esta interpretación tiene un cierto dejo de verdad a la luz de lo que sucede en las cárceles de los pueblos y países subyugados al régimen comunista, donde los cautivos se encuentran tan a gusto —según ellos— afuera como adentro de los muros y donde se acostumbra a acallarlos o inmediatamente con la muerte o con los tratamientos psicológicos de lavado de cerebro si han alcanzado notoriedad, como sabemos de científicos y

escritores que han logrado escapar de esa tiranía feroz.

Es claro que no es la totalidad de los reclusos penitenciarios la que se encuentra embarcada en esta situación anómala, ya que muchos de ellos considera que están pagando con justicia los cargos y culpas por los cuales fueron condenados. Esta realidad exige que pronto —ya que las circunstancias así lo demandan— las comisiones investigadoras develen las verdaderas causas de estas situaciones de fuerza y lleven también tranquilidad a los hogares de los reclusos, donde hay madres, esposas, hijos y otros familiares que sufren de la incertidumbre del futuro para sus seres queridos.

Es fuerza entonces, que la firmeza de las actitudes que necesariamente han de asumir las autoridades, se conjuguen con la amplitud de criterio y la serenidad que debe mantenerse en casos como el que comentamos.

Vaya hacia los familiares del gendarme vilmente asesinado, por de pronto, el reconocimiento ciudadano por esa vida inolada en el cumplimiento del deber.

Carlos Ruiz R.
Valparaíso

Reformas Chinas

Señor Director:

Me permito estas líneas a propósito de noticias que periódicamente se saben de la acción reformista de China.

Dentro del programa de reformas que en estos últimos tiempos los gobernantes chinos están introduciendo dentro de esa nación asiática se incluyen algunas referentes a la educación. El Gobierno de la República Popular China ha decidido que el período escolar obligatorio —en vez de seis años, como ha sido hasta ahora— sea de nueve años. Como el Estado tiene problemas para atender las necesidades educativas del país, ha autorizado la apertura de centros privados. En el próximo curso comenzará a funcionar la primera de estas escuelas, dependiente de la Iglesia Patriótica China (controlada por el Partido y única con reconocimiento oficial). Se espera que se sumen otros centros "privados" similares, pero hay que tener en cuenta que en China "privado" significa que no depende del Estado plenamente, pero en ningún caso implica independencia en los programas ni en la orientación educativa.

Por otra parte, la enseñanza universitaria dejará de ser gratuita. La idea es que aquellos que al menos en parte puedan costársela lo hagan, y así tendrían una vez titulados el insólito derecho de elegir ellos mismos su puesto de trabajo. Los estudiantes que no puedan pagar sus estudios seguirán con el mismo régimen de siempre, es decir, se verán obligados a aceptar el trabajo que se les asigne, aunque sea en las zonas más remotas del país.

Lo saluda atentamente

Joaquín García Zepeda
Viña del Mar

La Fantástica Geografía de Francisco J. Smythe

Joven que camina en directo hacia la madurez, Francisco J. Smythe, con su tez pálida, con la profunda mirada tras el celeste amortiguado de sus ojos, con su voz queda y sus largas barbas semi colorinas, que a gritos piden tijeras, asemeja el arquetipo de más de un pintoresco inglés de la Gran Bretaña de hoy y de ayer. Es chileno, sin embargo, nacido en Puerto Montt en 1952 y jamás ha vivido en Inglaterra. Por el contrario, pues, aunque viajó mucho, sus últimos siete años los ha pasado en la tibia y latina Italia. Más precisamente en Florencia, "ciudad tranquila", según su descripción, "de dimensión humana y una de las pocas urbes italianas que se van manteniendo intactas. Sólo que hay un tráfico infernal que no me toca porque soy un feliz peatón".

Pintor por excelencia, llegó en esta, su primera visita a Chile desde que se fuera becado por el Gobierno italiano, a exhibir obras de sus últimos dos o tres años. Por entero distintas del conceptualismo fotográfico que dio su buen poco que hablar antes de que Smythe emprendiera el vuelo, dejan atrás la corriente monocromática, de posturas arcanas más bien elitistas que sólo los iniciados "leían". La presente muestra, a la vista en Arte Actual, es una sonata de felicidad. De alegría a través de un derroche de color que evoca geografías caribeñas o del Pacífico Sur mucho más que la meridional Italia. Y, aunque plenas de signologías, son paisajes que entiende cualquiera. A primeras llegan a todos: y dan la impresión de ser pintura de niños, que pronto, sin embargo, deja paso al más difícil de los análisis. Porque tras corazones, árboles que parecen también manos, manchas que sugieren océanos o vistas tomadas desde algún satélite, y tras tropicales cerros puntiagudos, nubes livianas, manzanitas y animalitos, hay un manifiesto control, precisión y amor a hacer las cosas a la perfección, que indican cuán poco infantil es la pintura de Smythe.

Conoce muy bien su profesión pues ese aparente dejarse llevar por una fantástica emotividad, de brochazos gestuales, va unido a una geométrica, pensadísima composición que no cualquier pintor nuestro es capaz de alear a la informal y optimista soltura de Smythe. Ciento que mucho de lo de él descansa en movimientos actuales europeos, pero no se amarra; camina, salta, vuela por

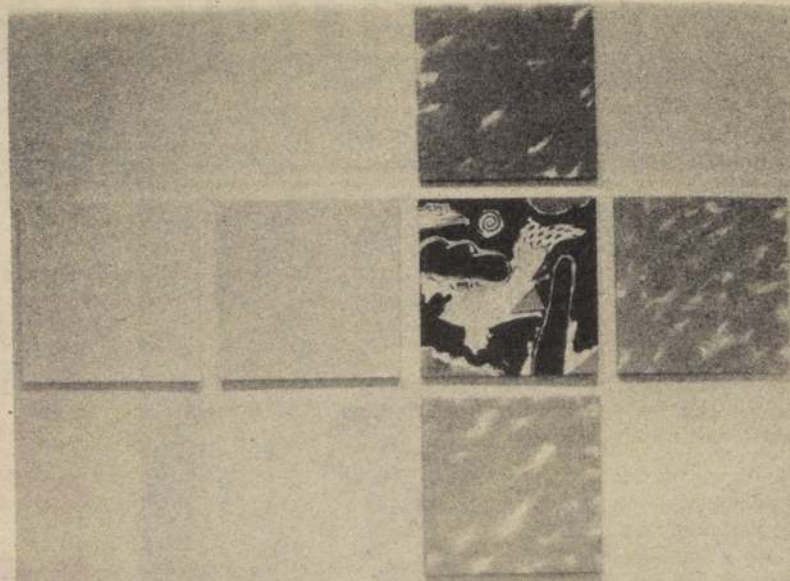

"Una Geografía Phantastika" poliptico, 1985.

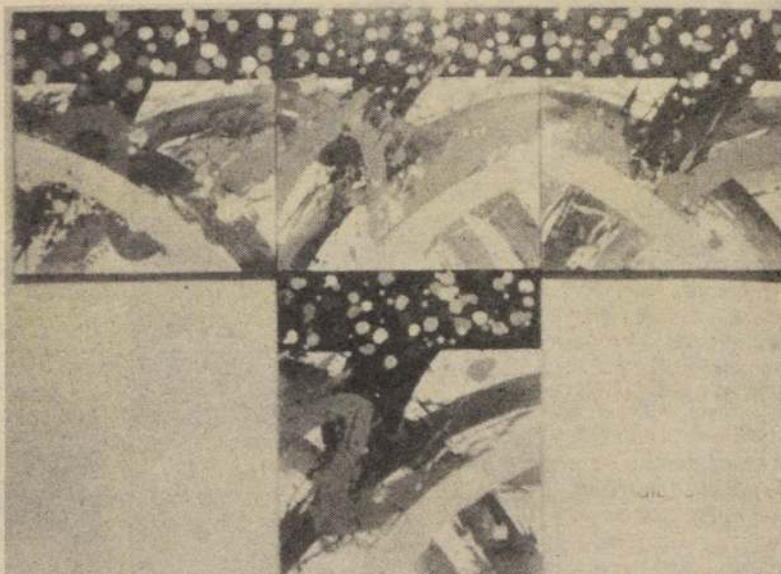

su cuenta y se deja leer con encanto.

¿De dónde esa mezcla visceral y racional?

"Eso siempre estuvo presente en mi obra", explica el autor. "Una parte intuitiva y otra racional. Además ahora vivo en la cuna de la razón pura. De ahí son Filippo Brunelleschi y Maquiavelo. El mío es un análisis irónico de la realidad..."

Y ese análisis, bajo un aspecto distinto, lo veremos también en noviembre en VISUALA, la nueva galería. Se trata de un filme en super 8 y cuatro proyecciones simultáneas de diferentes performances que realizará Smythe en Italia junto con Paula Humeres, su mujer, y el artista italiano Eugenio Miccini que es (cuenta

"Políptico Phantastiko", 1985

con entusiasmo Smythe) el florentino creador del grupo 63 y 70 de la poesía visual. Entonces VISUALA mostrará la colaboración entre el trabajo de Smythe, Paula y Miccini. "Hemos hecho muchas cosas juntos", continúa, "Performances y lo que se llama cine de autor, cine de artista. Miccini realiza la banda sonora del filme y también participa de hecho con nosotros dos".

¿Qué sucede en Italia?

"Una fertilidad absoluta. Una exuberancia total. Nuevos críticos nacen paralelamente a la nueva generación de artistas. Además está esa cosa maravillosa de Italia, que no es centralizada. Casi todos los centros son importantes. En Francia, París es París. Berlín en Alemania es Berlín. En Italia cualquier pueblecito logra organizar situaciones culturales que son de verdad primicias culturales a nivel mundial. Claro que con el apoyo de la estructura pública y el área privada".

¿Artistas de Italia que te interesan?

"Cuando recién llegué me interesaron unos. Ahora otros. Como que he descubierto la abstracción italiana, específicamente florentina: Licini, que es como el iniciador. Después Turcato, Vedova y Vinicio Berti. Son de 60 años más o menos. Protagonistas del Dopo-Guerra. Ahí se entiende toda la historia del arte contemporáneo. El Dopo-Guerra fue un debate muy apasionado ideológico y culturalmente. Creo que determinó el camino del arte contemporáneo. De ahí deriva el arte informalista, el Pop, el Conceptual.

NENA OSSA P.



"Poeta", 1985.

LA NACION

Director
Orlando Poblete Iturrate

Representante Legal:
Carlos Gómez Droggett

Editora:
Empresa Periodística
"La Nación" S. A.
Agustinas 1269

Señales Claras

Cuando el Ministro de Economía, Juan Carlos Délano, afirma que el ajuste interno ya está hecho, quiere decir varias cosas de la primera importancia para el desarrollo nacional.

Está entregando muy claras señales a los agentes económicos para que sepan por dónde se puede ir. Es decir, ha informado a los empresarios en general, productores y comerciantes, y a los trabajadores acerca de la decisión del Gobierno de no modificar, en lo sustancial, ninguna de las disposiciones que regulan el quehacer económico y financiero del país.

Así, ya no habrá cambios en la política arancelaria, base de todo el obrar productivo y comercial para alcanzar un desarrollo "alto y sostenido en el tiempo". Si no se mueven los niveles arancelarios actuales, los productores pueden planificar con bastante certeza y, en especial, con la seguridad de que no se alterará la más importante regla del juego, esto es, la tarifa con la que se debe competir con el extranjero, y que permite realizar las importaciones indispensables de insumos para iniciar una producción o continuar el proceso.

Como a lo anterior se agregan mecanismos específicos para incentivar las exportaciones, entonces estamos ante un panorama muy meridiano en cuanto a luz. El horizonte se abre promisorio para diseñar manufacturas y otros rubros destinados a ser colocados en el exterior. Con lo que se obtiene una gran cooperación en la obligación de servir la deuda externa.

De lo expresado por el Ministro Délano a la salida de una reunión de trabajo sostenida por el equipo económico gubernamental con el Presidente de la República, General Augusto Pinochet, también se concluye que no habrá variaciones sustanciales en la política cambiaria, el otro gran pilar donde se sustenta el proceso productivo y la economía en general.

El país debe contar con dólares para comprar lo que no se produce, y con ellos, además, pagar los compromisos con el exterior. De ahí la enorme importancia que tiene el equilibrar su esfuerzo productivo a un precio real de la divisa del comercio internacional.

La autoridad económica ha diseñado una política cambiaria que constituye el gran argumento que explica el incremento que ha tenido la exportación en los últimos diez años, y en particular la venta en el extranjero de productos que nunca antes siquiera se había pensado que se podrían vender en otros países que no fuera el nuestro.

Pero también de lo dicho por el Ministro de Economía, se tiene claro que no habrá tampoco modificaciones en la política monetaria. De ella depende el precio del dinero interno, o sea, el nivel de la tasa de interés, otro de los elementos básicos por los cuales los productores y comerciantes planifican sus quehaceres y pueden mirar con confianza que el esfuerzo que están haciendo no se verá frustrado por alteraciones erráticas de un componente del proceso sobre el cual carecen de acción directa. Precisamente por esa ninguna injerencia en la determinación del valor a que se transa el dinero es que la autoridad actúa de tal forma que permite a los agentes privados disponer de las necesidades monetarias que les sean indispensables, al tiempo que no se genera una falsa inflación.

Estas tres bases de la economía: lo arancelario, lo cambiario y lo monetario, no tendrán modificaciones, ha dicho el Ministro al señalar que el ajuste interno ya está realizado, y por eso es que afirma que se prevén importantes inversiones que conlleven más empleo, pues sabe que el empresario privado necesita claridad en estos tres aspectos esenciales, y ya la tiene.

Responsabilidad Juvenil

"Es un deber de ustedes profundizar en los valores de Occidente y no dejarse engañar por mesianismos revolucionarios que aniquilan derechos y libertades", dijo el Presidente de la República a los centenares de dirigentes juveniles que se reunieron junto al Jefe del Estado para celebrar un nuevo aniversario de la creación de la Secretaría Nacional de la Juventud.

"Deben estar atentos a la historia y no olvidar la experiencia que les han entregado sus padres; la construcción del futuro exige mirar el pasado para conocer aquello que perjudicó al país y no repetir errores", agregó luego el Presidente Augusto Pinochet.

La mayoría de los dirigentes juveniles no conocieron directamente la grave crisis moral, política, económica y social que vivió nuestro país entre la segunda mitad de los años sesenta y el año 1973.

De ahí, pues, que para algunos jóvenes puedan resultar novedosas las mismas gastadas consignas que las tendencias socializantes y los grupos marxistas han vuelto a exponer, especialmente en los claustros universitarios.

Ante lo anterior, advirtió el Presidente: "No permitan ser arrastrados a la politiquería, ni sigan el camino fácil de la siembra de meras ilusiones". "No se dejen utilizar por aquellos que buscan apoyo a consignas fracasadas".

Los jóvenes de hoy son los llamados a aportar con mayor esfuerzo y dedicación su capacidad creadora a la tarea de fortalecer las bases del nuevo orden democrático que estamos construyendo; de ahí, pues, que resulte fundamental el cabal conocimiento que deben tener de nuestra historia y, muy especialmente, de los valores que han forjado esta nación.

De la misma manera, "deben tener clara conciencia de que aquellos que hablan de revolución y prometen liberaciones son en realidad agentes del totalitarismo y contrarios a la democracia y a la libertad", como lo dijera el Presidente Pinochet en la citada reunión.

"El comunismo — agregó luego el Presidente — no acepta la propiedad privada, no tolera la libre iniciativa y no permite la libertad sindical o gremial". "El comunismo niega la espiritualidad del hombre y ataca la religión, dando paso al materialismo ateo". "En definitiva, el esquema marxista sojuzga al hombre y lo sustituye por un Estado omnipotente que lo oprime y lo agobia".

Así, de una manera simple, clara, directa e irrefutable, el Presidente Pinochet advirtió a los jóvenes sobre el verdadero y grave peligro que representa el totalitarismo marxista, cualesquiera sean las consignas o las frases atractivas con las que se le pretende disfrazar y presentar.

Es evidente que uno de los principales objetivos de la estrategia marxista es engañar y envenenar las mentes juveniles y, ante este intento, son los mismos jóvenes los que deben asumir una actitud enérgica para rechazar la pretensión de utilizarlos en beneficio de tan nefasta doctrina. Para ello deben, pues, conocer la historia de Chile y del mundo, empaparse en los valores de nuestra civilización occidental y cristiana y ver cuál es la realidad que muestran los pueblos que han elegido el camino de la libertad y cuál la de aquellos que han sido sojuzgados por la cruel tiranía comunista.

Así estarán cumpliendo con el deber ineludible de asumir la misión que la patria espera de ellos.



El Caso Acasuzo

Es increíble lo que puede aprenderse en materia de sicología social leyendo los comentarios que siguen al resultado de los encuentros internacionales de fútbol. La fraseología que se emplea antes y después de los partidos se parece mucho a la que precede de los conflictos armados. Veamos.

Un diario limeño dice que no queda más recurso que "aplastar" a los jugadores del equipo chileno en su encuentro con los peruanos. Otro: "Los atacaremos y arrollaremos esta vez sin Acasuzo".

¿Quién es Acasuzo? se preguntará más de algún despistado en el arte cada vez más importante de hacer goles. Y le responderemos que es un personaje muy importante en Perú. Nada menos que el arquero de su equipo nacional y quien, según las malas lenguas limeñas, dejó deliberadamente que le pasaran tres goles.

Por este motivo, según Acasuzo, malévolo y falso, él ya no es el "héroe" de la afición del Rímac que hasta ayer lo idolatraba, sino un pérfido "traidor" al que habría ahora poco menos que fusilarlo.

Hay diversas expresiones pintorescas para señalar la responsabilidad culpable de algo que se atribuye sin justicia a alguien. "Pagar el pato", ser "Cabeza de turco", o como quien tuvo suerte como el de "las habas que se comió el burro".

¿Habrá que agregar ahora, para emplearlo en casos semejantes, el nombre del desventurado jugador de fútbol llamado Acasuzo?

Delincuencia y Terrorismo

Distintos acontecimientos de significativa relevancia se hicieron públicos en el país las semanas pasadas; todos ellos vinculados de alguna forma con la delincuencia y el terrorismo.

En primer lugar cronológico, están las declaraciones del general director de la Policía de Investigaciones, Fernando Paredes, en relación a que existiría un vínculo creciente entre delinquentes comunes y organizaciones políticas de tendencia comunista.

Afirmación basada en la captura de una peligrosa banda de hampones formada tanto por delinquentes comunes como por individuos con antecedentes subversivos y que recibían apoyo de células marxistas.

El segundo hecho importante probatorio de tal vínculo se relaciona con el intento de fuga de presos registrado el viernes 18 de octubre, en la ex Penitenciaría de Santiago, cuyo saldo de víctimas se resumió en un gendarme asesinado, varios reclusos fallecidos y alrededor de 30 personas heridas.

En efecto, tanto el desarrollo de la fuga-motín como la actuación de sus participantes, no obedecieron a patrones de operación que son típicos del accionar de los delinquentes comunes. Más bien, el sangriento hecho correspondería a una planificación en la que participaron de su ejecución reos condenados por múltiples delitos y asesinatos con móviles políticos y de reconocida filiación comunista. Cabe destacar la distinción que de estos no son "presos políticos", sino delinquentes o asesinos cuya motivación para delinquir se relaciona en mayor o menor grado con objetivos terroristas o subversivos.

Estos acontecimientos permiten sostener que existiría un fuerte vínculo creciente y en desarrollo entre sectores altamente peligrosos de la delincuencia criolla común, especialmente del denominado Sindicato del Crimen, y células clandestinas del terrorismo marxista, en especial a través del MIR y de F.P.M.R. sindicado como brazo armado del Partido Comunista.

Esta delicada situación se está produciendo principalmente porque esta "alianza" es altamente provechosa para ambos.

De hecho, estos grupos ideológicos necesitan de este pacto debido a que al verse sin capacidad de suscitarse adhesión y de reclutar elementos sin moral y arriesgados para cometer sus fechorías y actos de violencia terrorista, han debido recurrir a elementos delictuales de la peor clase, para hacerles participes de su estrategia de subversión.

A diferencia, para los delinquentes comunes este hecho les es beneficioso. En primer lugar se rodean de un pequeño grupo de terroristas preparados y con armamento moderno, dinero, etc. Segundo, al atribuirse la categoría de "actos políticos" a sus asaltos, robos, asesinatos, etc., reciben una legión de abogados y defensores de los derechos humanos, provenientes de vicarias, organizaciones internacionales, etc., si son capturados. Cuestión que en principio les implica un trato especial, regalos y visitas.

Como puede verse, una alianza que les produce mutuos beneficios, lo único lamentable es que un beneficio para cualquiera de estos dos sectores es un perjuicio para todo el país.

Ministro Winston Chinchón

Ley de Salud pone fin a la discriminación previsional

□ Establece uniformidad al considerar a todos los usuarios como trabajadores, facilita el acceso a la salud a través de un sistema de libre elección en hospitales -de acuerdo a los niveles de ingreso- y asegura gratuidad a siete millones de chilenos

El Ministro de Salud, doctor Winston Chinchón Bunting, reiteró que con la nueva Ley de Prestaciones de Salud que entrará en vigencia en enero próximo, desaparece la discriminación previsional que se produce en los chilenos al tener acceso a los beneficios sanitarios. De esta manera, el sistema establece uniformidad al denominar a los usuarios en general como "trabajadores" que efectúan sus cotizaciones o aportes, de acuerdo a su nivel de ingresos.

El Secretario de Estado efectuó declaraciones al respecto, durante la inauguración de una jornada informativa sobre el nuevo cuerpo legal, destinada a

los periodistas del sector, en el Ministerio del ramo. Tres asesores ministeriales, el doctor Jorge Escobar, el ingeniero comercial Carlos Munizaga y la abogada Adriana Maturana expusieron los alcances que tendrá esta disposición.

Aclaró en esta oportunidad que tal diferencia en este campo no se estaba dando ya en ningún otro ámbito del acontecer nacional y puso como ejemplo la situación planteada hoy entre empleados públicos o privados, activos o pasivos, que por estar clasificados como tales, debían cancelar el 50% de sus prestaciones de salud sea cual fuere su nivel de ingresos.

"Por otra parte

—explicó— tenemos un número importante de obreros, que por el solo hecho de denominarse obreros y estar afectos a la Ley 10.383 no cancelaban nada por su prestación salvo su cotización de salud". En esta situación se encontraban los obreros calificados o especializados con niveles de renta de 80 ó 90 mil pesos.

UNIFORMIDAD

La Ley establece en este sentido uniformidad que el Secretario de Estado calificó como uno de los logros más importantes. Enseguida enfatizó el aporte directamente proporcional de recursos al sector mediante el pago de atenciones de

acuerdo a los niveles de sueldos de los usuarios.

"No hay que olvidar —dijo— que el Estado le está garantizando la atención al cesante, al indigente, a la persona de bajos ingresos y eso naturalmente lo tiene que pagar alguien y ese alguien son las personas de mayores ingresos que a su vez ocasionan niveles de gastos considerables".

REDISTRIBUCION

Tanto el Ministro como los expositores de la charla informativa a la prensa coincidieron en destacar que la Ley no es de financiamiento, sino que está orientada a una reasignación igualitaria y justa de los mismos recursos con que cuenta el Sistema Nacional de Servicios de Salud, permitiendo incrementar el número de beneficiarios con atención gratuita de seis a siete millones de personas aproximadamente.

El doctor Escobar precisó que establece cuatro aspectos fundamentales en torno a los afiliados, de financiamiento, desafiación y de las prestaciones. En el primero se encuentran los trabajadores dependientes del sector público o privado; los independientes que coticen en algún tipo de previsión y un número mayor de individuos dependientes de ambos sectores.

En el caso de los beneficiarios considera a todos los afiliados con derecho a asignación familiar del grupo de dependientes y pensionados e imponentes voluntarios con requisitos para cobrar asignación familiar. Considera además a las embarazadas, niños hasta seis años, indigentes y cesantes y niños menores de 15 años.

La afiliación al sistema es automático y para desafiarse basta la incorporación a una Isapre. No se considera en éste a las Fuerzas Armadas y Carabineros que poseen su propio sistema.

FINANCIAMIENTO

Se financia con aporte fiscal a través de la Ley de Presupuesto; previsional por intermedio del 6% de la cotización de los beneficiarios de acuerdo a sus sueldos, para lo cual se estableció una división de cuatro grupos, el A, que consigna a los indigentes; el B, al grupo que gana hasta 16.288 pesos; el C, más de la cantidad señalada y menos de \$ 25.450 y en el D, donde se encuentran los sueldos superiores a esta última cifra.

Para los grupos A y B, el Estado considera el subsidio del 100%, para el C, un 75% y el D el 50%.



El Ministro de Salud destacó los principales beneficios de la nueva Ley de Salud, en una jornada informativa a los periodistas del sector.

En universidades e institutos

Pedagogías exigirán mínimo de 575 puntos

El Consejo de Rectores recomendó ayer a las universidades e institutos profesionales que lo conforman, establecer como requisito de ingreso a los alumnos de las carreras de pedagogía, un puntaje mínimo de 575 puntos, a fin de dignificar esta formación profesional, acercándolas en su nivel a las restantes carreras universitarias, informó ayer el presidente de ese organismo, Ministro de Educación, Sergio Gaete.

Al término de la reunión del Consejo, el Secretario de Estado explicó a los periodistas que en la actualidad es muy significativa la distancia entre las carreras pedagógicas y otras impartidas tradicionalmente por las universidades, lo que en ningún caso significa que la enseñanza entregada en las instituciones formadoras de profesores sea deficiente. Por el contrario, dijo, éstas cuentan con una buena implementación como para entregar una adecuada preparación. "Lo que se trata ahora, es captar lo mejor del alumnado", puntualizó.

Asimismo, aclaró que se persigue captar estudiantes con una clara vocación pedagógica, "lo cual naturalmente se logra, cuando el puntaje es más alto que el mínimo con el que se puede entrar a la universidad, porque generalmente la gente postula a las carreras que exigen los mínimos puntajes como una cosa residual, porque no quedaron en otro lugar. Elevándose el nivel de exigencia, el alumno que va a llegar ahí va a ser un alumno más marcado vocacionalmente, lo que estimamos va a redundar en un mayor prestigio de la carrera".

Precisó luego, que la iniciativa fue favorablemente acogida por los rectores. Añadió que en las próximas semanas, al igual que los antecedentes relativos a todas las carreras, las universidades darán a conocer sus cupos, requisitos y sistemas de ingreso, para el período académico 1986.

El puntaje señalado se obtiene ponderadamente, vale decir, de acuerdo a las notas de enseñanza media del postulante, puntaje en la Prueba de Aptitud Académica, Prueba Específica de Historia y Geografía obligatoria y Pruebas Específicas que corresponda. Pueden postular a cualquier carrera quienes obtienen sobre 450 puntos en la P.A.A.

Desempleo fue tratado en la reunión almuerzo de la Moneda

Diversas materias de interés nacional fueron analizadas en un almuerzo que el Presidente de la República, General Augusto Pinochet Ugarte, sostuvo ayer en el Palacio de la Moneda, con doce personalidades del quehacer nacional.

Como anfitriones acompañaron al Jefe del Estado los ministros del Interior, Ricardo García Rodríguez; Secretario General de Gobierno, Francisco Javier Cuadra y Secretario General de la Presidencia, Mayor General Santiago Sinclair Oyaneder.

Los invitados que concurren a este almuerzo fueron: Manuel Tagle Valdés, José Luis Cerda Urrutia; Haydée Vallejos Muñoz; Carlos Cruz-Coke Ossa; Salvador Correa Larraín; Carlos Vial Espantoso; Patricio Vildósola Formas; Jorge Santibáñez Ceard; Carlos Errázuriz E.; Elena Fornés Llona; Gustavo Vicuña Salas y Jaime Bulnes Sanfuentes.

MINISTRO

El Ministro Cuadra, al resumir lo que había sido el almuerzo, expresó: "fue un almuerzo bastante a fondo, porque se han tratado diversos temas de verdadero interés nacional. Hubo ex parlamentarios de diversas corrientes políticas y también del empresariado".

Según el Ministro Secretario General de Gobierno "los temas que se trataron fueron diversos y entre ellos, los más importantes, se refirieron a un panorama de cómo cada uno de ellos, sobre todos los que están en regiones, per-

ciben el problema del desempleo".

Otro problema considerado en la reunión-almuerzo de ayer, fue el problema del terrorismo que está afectando a todo el mundo y cualquier país se puede dar cuenta de eso y los gobiernos están afrontando este mal de acuerdo con sus propios recursos y sistemas.

Manifestó luego el Ministro Cuadra que "nuestro Gobierno también ha planteado posiciones muy claras. El encuentro de armamento en el Perú la semana pasada, en que aparecen las vinculaciones cla-

ras y precisas del Sendero Luminoso con el MIR, que es parte del MDP (Partido Comunista), provocan naturalmente la preocupación de la gente sana de nuestra opinión pública".

Por último manifestó el personero de Gobierno que estas reuniones-almuerzos del Presidente de la República, están enmarcadas en el interés que tiene el Jefe del Estado en conocer directamente la situación existente en el país, a través de personeros que mantienen permanentes contactos con el quehacer nacional.

Señaló Primera Dama

Voluntariado es motor activo del progreso social del país

La Primera Dama, señora Lucía Hiriart de Pinochet, afirmó ayer que el incremento que se ha alcanzado en los últimos 12 años en la acción social, está cimentado en una gran parte en la labor del voluntariado femenino, que a través de las instituciones benéficas analiza los programas de ayuda a los sectores de escasos recursos implementados por el Gobierno.

Esta aseveración la formuló la esposa del Jefe de Estado durante una reunión de camaradería que sostuvo en la tarde de ayer con más de 900 voluntarias de CEMA-Chile, en el marco de la celebración del duodécimo aniversario de ese organismo.

En el encuentro participaron colaboradoras de todas las comunas de la Región Metropolitana y de la Provincia de San Antonio. Esta reunión se desarrolló en un ambiente de gran amistad, ajeno al protocolo y donde imperó el respeto, la alegría y la mística que anima a las voluntarias, cuyo objetivo es continuar engrandeciendo a Chile a través de su labor social.

Al finalizar esta reunión la señora Lucía instó a las integrantes de CEMA-Chile a seguir su trabajo en el mismo camino, "la senda de la paz, de la unión y del amor por los más necesitados".

Exigen cese de pruebas nucleares francesas

QUITO, Oct. 29 (Reuter). — Cuatro países sudamericanos reclamaron hoy el cese inmediato de las pruebas nucleares francesas en el Pacífico Sur, afirmando que ponen en riesgo el medio marino y sus recursos naturales.

La Comisión Permanente del Pacífico Sur, que integran Colombia, Chile, Ecuador y Perú, dijo en un comunicado difundido en Quito que sus gobiernos se oponen a las explosiones atómicas.

Francia detonó el jueves un artefacto nuclear en el atolón de Mururoa de la polinesia francesa, pese a la oposición de grupos pacifistas y ecologistas.

El comunicado de la comisión expresó la oposición del organismo a "las referidas explosiones nucleares, protesta enérgicamente por tales actos y pide el cese inmediato de los mismos".

Canciller Jaime del Valle

"Queremos intensificar las relaciones con Perú"

□ Secretario de Estado dijo que llegó el momento de solucionar los puntos pendientes del Tratado de 1929

Chile desea intensificar sus relaciones con Perú y estima que ha llegado la hora de solucionar los puntos pendientes del Tratado del año 1929, expresó el Ministro de Relaciones Exteriores Jaime del Valle.

El Secretario de Estado formuló declaraciones tras reunirse ayer con el Presidente de la República, Augusto Pinochet Ugarte, a quien dio cuenta acerca de diferentes materias de la Cancillería, en especial sobre la reunión que sostendrá la semana próxima, en Arica, con el Ministro de Relaciones Exteriores de Perú, Allan Wagner.

Consultado respecto a afirmaciones del Canciller del vecino país, quien señaló que el encuentro de Arica fijará una nueva etapa en las relaciones bilaterales, Del Valle respondió que comparte esa opinión. Fundamentó su respuesta manifestando que "Chile ha mantenido buenas relaciones con Perú durante el Gobierno del ex Presidente Fernando Belaúnde, pero podemos intensificarlas y, especialmente, nos interesa poner término a los puntos pendientes del Tratado de 1929, porque llevamos muchos años con esta materia pendiente y es el momento, ha llegado la hora de que eso se solucione".

También Del Valle se refirió a la iniciativa del Presidente del vecino país Alan García, sobre la posibilidad de reducir la compra de armamentos a nivel latinoamericano, la cual obtuvo inmediata respuesta por parte del Presidente Augusto Pinochet. "De tal manera —dijo— vamos a iniciar las conversaciones sobre esa materia y diseñaremos los procedimientos que se van a seguir para que esas conversaciones tengan lugar".

El ministro informó que viajará a Arica el próximo miércoles 6 de noviembre, acompañado por una delegación compuesta por ocho funcionarios de la Cancillería.

Respecto de la agenda

que tratarán ambos Cancilleres en los ocho encuentros que sostendrán entre los días 7 y 9 de noviembre, señaló que ya está elaborada y que ayer envió una comunicación a su colega Allan Wagner en tal sentido, sin perjuicio que, dependiendo de la disponibilidad de tiempo, se puedan agregar otros temas.

"En todo caso, manifestó, se han hecho todos los preparativos, tanto respecto del temario como de las instalaciones donde se llevarán a efecto las reuniones y los funcionarios que participarán.

AMENAZA SOVIETICA

En relación a planteamientos formulados en Estados Unidos por el Comandante en Jefe de la Armada y miembro de la Junta de Gobierno, Almirante José Toribio Merino, sobre la amenaza que significan los buques soviéticos que operan en aguas del Océano Pacífico, a partir de las 200 millas de zona económica exclusiva, Del Valle señaló que se trata de un tema muy preocupante.

"Oír las cifras de barcos que están operando más allá de las 200 millas es impresionante, de tal manera que creo que es plenamente justificable la preocupación del Almirante Merino. Me alegro que haya tenido oportunidad de hacer valer sus preocupaciones a tan alto nivel", expresó.

Consultado si los países del Pacífico realizarán alguna gestión ante la amenaza soviética en el mar, Del Valle señaló no saber si se adoptarán medidas en común, ya que no sería fácil hacerlo porque dichas flotas operan más allá de las 200 millas de zona económica exclusiva, aunque manifestó que algo se deberá hacer porque "no es posible que dichas flotas de barcos estén depredando en forma tan manifiesta nuestro litoral".

Llegó Embajador de Canadá

Ayer llegó al país, el Embajador de Canadá, Michel de Goumois, quien asumirá próximamente su cargo en esta capital.

El diplomático reemplazará a Clayton Bullis, quien puso término a su misión y regresó a su país.

El Embajador Goumois fue recibido en el Aeropuerto por funcionarios de protocolo y personal de su representación diplomática.

Según se informó en la Cancillería, en los próximos días se anunciará la fecha en que presentará sus cartas credenciales al Presidente de la República.

Chile rechaza toda acción terrorista patrocinada por países totalitarios

□ Reiteró el Presidente de la República, General Augusto Pinochet Ugarte, al recibir cartas credenciales del nuevo Embajador de Tailandia, Suttiswat Kridakon

Con el ceremonial acostumbrado, presentó sus cartas credenciales al Presidente de la República, General Augusto Pinochet Ugarte, el nuevo Embajador de Tailandia, Suttiswat Kridakon.

El diplomático tailandés ingresó al Ministerio de Relaciones de su país en el año 1959, habiéndose desempeñado en numerosos cargos que cumplió en diversas naciones. Hasta el año pasado, era Embajador Extraordinario y Plenipotenciario en la República Argentina.

La presentación de sus cartas credenciales ante el Presidente Pinochet se verificó al mediodía de ayer en el Salón O'Higgins del Palacio de la Moneda, en presencia además, del Ministro de Relaciones Exteriores, Jaime del Valle, y del Jefe de la Casa Militar, coronel Guillermo Garín.

El Embajador Kridakon fue recibido por el Director del Ceremonial y Protocolo de la Cancillería, Nicolás Novoa y por el Edecán Militar de Su Excelencia, teniente coronel Sergio Moreno.

Un destacamento de saludo de la Escuela de Suboficiales del Ejército, rindió los honores de ordenanza y lo propio hizo un escuadrón de la Guardia de Palacio de Carabineros de Chile.

EMBAJADOR

Al hacer entrega de sus cartas acreditativas, el Embajador tailandés pronunció

un breve discurso en el que señaló que era portador de "los cordiales saludos y los sinceros votos de Su Majestad, Rey Bhumibol Adulyadej, mi augusto soberano, quien, en la audiencia que amablemente me confirió antes de mi partida, destacó que sería mi deber hacer todo lo posible por promover la amistad y el buen entendimiento entre el Reino de Tailandia y los países en los cuales he sido acreditado".

Posteriormente manifestó que realizará todos los esfuerzos para lograr un fortalecimiento de los estrechos lazos de amistad "que felizmente existen entre nuestros dos países".

PRESIDENTE PINOCHET

El Presidente Pinochet luego de agradecer los saludos enviados por el Rey de Tailandia, se refirió a los vínculos que unen a nuestro país con esa nación enclavada en el sudeste asiático, haciendo presente que para Chile es de extraordinaria importancia mantener estrechas relaciones con Tailandia aún cuando exista entre ambos una gran distancia y existan diferencias culturales.

Dijo el Mandatario que también existen coincidencias apreciables entre Chile y Tailandia, por cuanto ambas son naciones que adhieren "a los principios del Derecho Internacional y a la Carta de Naciones Unidas, considerando que ellos constituyen normas de conducta necesarias para la convivencia armónica entre los Estados".

Añadió enseguida el Presidente Pinochet que "por ello, hemos rechazado todas aquellas acciones de violencia patrocinadas por regímenes totalitarios que atentan contra la libertad y seguridad de los pueblos, la autodeterminación de los mismos y contra su soberanía".

Puntualizó más adelante que "mi país observa con preocupación la grave situación existente en Kampuchea, la que constituye una evidente amenaza para la estabilidad de la región".

No obstante hizo presente el Mandatario chileno que es destacable el trascendente papel que desempeña la "Asociación de Países del Sudeste Asiático y, muy especialmente Tailandia, como importante miembro de esa organización, en la búsqueda de paz y estabilidad en la zona".

Frente a esta situación, el Presidente Pinochet dijo que el Gobierno de Chile "reitera en esta oportunidad, una vez más, su adhesión a los esfuerzos desplegados por dicho organismo, para solucionar esta situación en la forma más rápida y efectiva".



El nuevo embajador de Tailandia en Chile, Suttiswat Kridakon, presentó ayer sus cartas credenciales al Presidente de la República, Augusto Pinochet Ugarte. En la fotografía, un aspecto de la ceremonia.

Con violencia tratan de oscurecer verdaderas metas de la ciudadanía

□ Manifestó el Ministro del Interior, Ricardo García Rodríguez, al condenar enérgicamente acciones extremistas registradas en diversos puntos de la capital

Al referirse a las acciones de violencia registradas antenoche en diferentes puntos de nuestra capital y que dejaron un saldo de cuatro heridos de gravedad, el Ministro del Interior, Ricardo García Rodríguez manifestó que ello constituía "una manifestación más de esta acción desquiciada que persigue tratar, infructuosamente, de contrarrestar lo que es el país, efectivamente, preocupado del trabajo y del desarrollo, que deben ser sus verdaderas metas".

Dijo el Ministro del Interior que esos atentados son perpetrados por gente que "no entiende el respeto a la vida y el respeto a la sociedad", añadiendo que dichas acciones merecen no solamente el repudio "de una persona que sea autoridad del Gobierno, sino que no hay nadie en Chile que no pueda repudiar un acto de esta naturaleza y sentir que se produce dentro del propio pensamiento nacional, una gestión de censura, un acto de profunda condena a este tipo de manifestaciones".

"Los actos de violencia no tienden sino a tratar de oscurecer lo que son las verdaderas metas de Chile y lo que quieren y aspiran todos los chilenos, es vivir en paz y tranquilidad", manifestó el Secretario de Estado.

nifestó el Secretario de Estado.

LEYES POLITICAS

En conversación con periodistas en el Palacio de la Moneda, se le preguntó al ministro su opinión respecto a lo sostenido en un diario de la mañana donde se afirmaba que las leyes políticas están en la Junta de Gobierno en estado de hibernación.

"Se pueden usar los términos que cada cual quiera para expresar lo que pensamos. Es una manera especial de definir la situación", dijo el ministro, añadiendo que el proyecto de ley de partidos políticos se encuentra en la H. Junta de Gobierno desde hace tiempo y como se ha manifestado en otras oportunidades, se encuentra vinculado con la Ley del Sistema Electoral Público. Y el proyecto del Sistema Electoral Público, como también se ha informado, se encuentra en avanzado estado de preparación con el objeto de que sea susceptible de ser enviado a la H. Junta de Gobierno en el curso del actual período legislativo", manifestó el Ministro García Rodríguez.

Añadió luego que una

vez que la Junta de Gobierno conozca la Ley del Sistema Electoral Público, estará en condiciones más propicias para examinar la Ley de Partidos Políticos que ya ha sido entregada a ella. Enfatizó a continuación en que el gobierno ha reiterado su voluntad de sacar adelante todos estos proyectos de ley, de acuerdo con el programa fijado. Y tal voluntad no ha variado en absoluto.

DERECHOS HUMANOS

Con respecto a la formación de un grupo de apoyo en favor de quienes luchan por los derechos humanos, y de un presunto hostigamiento para sus integrantes por parte del gobierno, el Ministro García sostuvo que "me parece una mala presunción suponer que el gobierno hostiga a alguien. El gobierno tiene el mayor interés, como siempre, de velar por el bienestar y desarrollo del país y quien sienta y actúe honestamente, en aras del bienestar del país y de los ciudadanos chilenos, no podrá jamás merecer un acto de hostigamiento por parte del gobierno. Creo que usar esta expresión involucra de partida, un prejuicio equivocado".

Ancianos necesitan de las atenciones del grupo familiar

Las consecuencias que provoca la vejez en el aspecto biológico en la familia, en la ocupación y en la vivienda fueron abordadas ayer por la asistente social Frida Puebla, en el marco de un ciclo de charlas sobre la Tercera Edad, organizado por el Consejo Nacional de Protección a la Ancianidad CONAPRAN.

Directora de Desarrollo Social de la Municipalidad de Providencia y vicepresidente de la Fundación de Ayuda a la Comunidad, la especialista se refirió a la "situación actual de la Tercera Edad", enfatizando que el aumento de las perspectivas de vida ha provocado un trastorno mayor en la capacidad física y mental de las personas.

En la exposición, que se realizó en la Municipalidad de Providencia, estuvieron presentes la presidenta nacional de CONAPRAN, señora Elda Fornet de Matthei, la alcaldesa de esa comuna, Carmen Grez de Anrique, la vicepresidente de esa institución de voluntariado, Gloria de Desgroux, voluntarias y personas de la tercera edad, quienes luego de la intervención de Frida Puebla participaron de un debate sobre el tema.

Durante su exposición, la asistente social explicó que el deterioro biológico que sufren los ancianos afecta muchas veces sus relaciones interpersonales, debido a las menores habilidades que tienen para enfrentarse a las labores del diario vivir, destacando la importancia de que el senescente se mantenga activo, evitando así el sentido de frustración y de aburrimiento.

Con respecto a la familia, la Directora de Desarrollo Social de Providencia puntualizó que el predominio de la familia nuclear integrada por el padre, la madre y los hijos solteros en la sociedad moderna, presenta pocas ventajas para la atención de la persona mayor, lo cual, según explicó, deriva en un aislamiento y pérdida del sentido de autoestima del individuo, enfatizando que el ideal sería que la familia pudiera entregar estos aspectos de índole económico y espiritual.

En relación al área vivienda, la especialista manifestó que el alejamiento de los hijos y la muerte de las personas de su edad, deriva que el senescente tiene muchas veces que abandonar su hogar, por razones económicas y prácticas, debiendo vivir en casa de los hijos, donde se producen problemas generacionales, o acudir a instituciones especializadas.

Asimismo, Frida Puebla resaltó la labor que realizan las voluntarias de CONAPRAN, quienes además de la asistencia económica ofrecen a las personas de la tercera edad compañía y cariño.



El presidente de la Comisión Nacional de Energía y de la Comisión Chilena de Energía Nuclear, Herman Brady, analiza una muestra de uranio en el nuevo laboratorio que inauguró ayer el Centro de Estudios Nucleares de "Lo Aguirre".

Entre la I y la V Región

Comprobada mineralización de uranio en zonas andinas

Las zonas cordilleranas de la I a la V Región, presentan perspectivas favorables de contener recursos uraníferos, según indica la "Carta Pronóstico de Uranio", presentada ayer por la Comisión Chilena de Energía Nuclear (C.C.H.E.N.), en una ceremonia que tuvo lugar en el Centro de Investigaciones "Lo Aguirre", en la capital.

A la entrega del documento a la comunidad interesada, asistieron el presidente de la Comisión Chilena de Energía Nuclear, teniente general Herman Brady y la directora del Servicio Nacional de Geología y Minería, María Teresa Cañas, entre otras autoridades y representantes de universidades del país.

El director ejecutivo de la C.C.H.E.N., brigadier Juan Mir Dupouy, señaló en la oportunidad que la Carta Pronóstico del Uranio tiene por objeto aportar un conocimiento geológico uranífero básico del país e incentivar a todo aquel minero privado que se interesa en su búsqueda, ampliando así la base de exploración.

Dijo Mir que la información que contienen los 21 tomos y los 16 planos en colores que la componen queda disponible al uso público a partir de este momento. Indicó que la carta, comprende en su primera fase, una prospección desde el extremo norte hasta el paralelo 33 de latitud básica, aproximadamente frente a la localidad de Quillota.

Los datos consignados en el volumen son el resultado de un extenso trabajo de recolección de todas las exploraciones realizadas hasta 1983 y las investigaciones realizadas hasta hoy por la propia C.C.H.E.N.

La carta define y prioriza la favorabilidad uranífera de todo el territorio, delimitando ambientes regionales y unidades de prospección favorables a la ocurrencia de la mineralización de uranio.

EXPLOTACION

El presidente de la Comisión Chilena de Energía Nuclear, teniente general Herman Brady señaló ayer a la prensa que recién se trabaja en la etapa de prospección del mineral. "Hasta el momento, se sabe que las concentraciones más favorables se encuentran en las zonas nortinas de Parque Camarones, Salar Grande, Productora y Bahía Inglesa.

Aclaró si la autoridad que las reservas no están cuantificadas y que de todas las prospecciones que se han realizado no se han podido detectar aún yacimientos de uranio puro como tienen otros países. El uranio que hemos detectado en Chile siempre está incorporado a otro mineral como el cobre y la fosforita.

AUTOABASTECIMIENTO

Consultado respecto de una autosuficiencia de este elemento, fundamental para la utilización de la energía nuclear, señaló que el país podría autoabastecerse al nivel en que está desarrollando las investigaciones. Tenemos que seguir explorando para poder determinar cuáles serían las capacidades reales de producción de nuestro propio uranio.

Al interrogarse sobre las posibilidades de explotación comercial dijo que los informes preliminares establecen que "es comercial explotar este uranio en algunas regiones", pero manifestó que no se ha presentado ninguna oferta concreta del sector privado para realizar las primeras exploraciones.

Expertos de la C.C.H.E.N. señalaron que el territorio nacional es "medianamente favorable" a poseer reservas de uranio. Dijeron que luego de la prospección y evaluación del mineral radiactivo tiene que haber una política de desarrollo nuclear. Agregaron que la explotación viene a ser una decisión política, ya que forma parte de la estrategia en esta materia que desarrolla cada nación.

Junto a la presentación de este documento, que servirá para promover la inversión privada en exploración y explotación de minerales de uranio, se inauguró en el recinto, el laboratorio de Geología y Minería de "Lo Aguirre".

Descartan riesgo de contagio por virus SIDA

Gamaglobulinas están revisadas por Instituto de Salud Pública

Organismo dependiente del Ministerio de Salud inició control hace un mes en una campaña preventiva que incluye también el chequeo de liofilizados, concentrados globulares y plasma sanguíneo

El retiro de las farmacias de la gamaglobulina obedece a una medida preventiva de control biológico y de calidad que está efectuando el Instituto de Salud Pública, para asegurar a la población que esta sustancia cumpla con los requisitos básicos para ser usada sin peligro, por las personas que la requieren para su tratamiento, aclaró el Ministro de Salud, doctor Winston Chinchón.

El Secretario de Estado recalcó que esta medida adoptada por este organismo hace un mes, obedece a una campaña de control de este producto y también de los liofilizados para hemofílicos, concentrados globulares y plasma sanguíneo, de los bancos de sangre en todos los hospitales del país, como un mecanismo más de prevención contra el Síndrome de Inmunodeficiencia Adquirida, tarea en la que se encuentra empeñado el Ministerio de Salud.

"La versión que relacionaron al medicamento como peligro de contagio con el mal señalado, no guardan relación con la iniciativa del Instituto de Salud Pública. Hasta el momento no existen elementos de juicio científico que así lo hagan prever. Los anticuerpos demuestran que en algún momento el orga-

nismo del cual se extrajo esa sangre con la cual se elaboró la gamaglobulina pudo haber tenido algún contagio por SIDA, pero esa es una secuela, no hay que interpretarlo como la presencia de un virus activo".

Estos medicamentos se están analizando por partidas y luego retornan a las farmacias. "Nosotros estamos muy al día en lo que se está implementando en relación al SIDA, señaló el Ministro Chinchón. Este sistema de detección en los bancos de sangre, el análisis de las donaciones, lo pusimos en marcha tres meses después que la sustancia fue aprobada en Estados Unidos. Somos uno de los pocos países que estamos cumpliendo con estas condiciones".

El Ministro Chinchón pidió que no se critique al Ministerio por ser cuidadoso en este sentido. Informó que la recolección de sangre sigue un proceso, después pasa a un análisis de laboratorio donde se determina si hay algún riesgo, como hepatitis, alguna enfermedad de transmisión sexual y, por supuesto, SIDA".

GAMAGLOBULINAS AUTORIZADAS

El Secretario de Estado

aseguró a la población que las gamaglobulinas que están en el mercado ya han sido revisadas y autorizadas, pues el proceso comenzó hace más de un mes. También confirmó que no existe ningún otro medicamento como este que se encuentre en la misma situación hasta el momento.

"Puede ser que el día de mañana, alguna publicación científica informe que hay otros elementos que es necesario controlar. Por eso, no nos critiquen por ser precavidos. Esta es una campaña permanente".

Interesa a las autoridades médicas en beneficio del paciente, que la gamaglobulina tenga un poder biológico real, que no sea un conjunto de globulinas sin mayor significado. La globulina se supone específica, en algunos casos las hay también inespecíficas, pero se presupone un poder activo y eso es lo que se está midiendo.

Los controles de biodisponibilidad en este campo comenzaron a implementarse el año pasado en nuestro país por el Instituto de Salud Pública. "Después de la reunión de la FDA —Federal Drug Administration de Estados Unidos— es el único país que está realizando esta función en Latinoamérica".

Buscarán facilitar tráfico de camiones hacia Argentina

Dirigentes del gremio viajarán próximamente al país trasandino para solucionar algunas dificultades que han surgido, derivadas de la diferente legislación en materia de transporte

La directiva de la Asociación de Dueños de Camiones de Tráfico Internacional viajará en los próximos días a Argentina para analizar y buscar una solución a las dificultades que están teniendo los camiones que ingresan al país trasandino, dado que la normativa que reglamenta el sector del rodado en esa nación es completamente diferente al nuestro.

Adolfo Quinteros, presidente de la asociación, señaló que en la visita discutirán con las autoridades argentinas la manera de hacer efectiva la integración de ambos sectores "ya que actualmente esto es unilateral porque los camiones argentinos no tienen en Chile ningún problema para operar, mientras que nosotros debemos cumplir una serie de requisitos que dificultan el normal tráfico de los vehículos".

En otro aspecto, Quinteros mostró su preocupación a raíz de que expira el decreto que permite a los camioneros aumentar la carga del eje trasero de los vehículos y que de no ser renovada significará una rebaja de un 15% de la capacidad de carga del camión.

Expresó que según ellos han sabido, el Ministerio de Obras Públicas no está dispuesto a renovar este decreto ley lo cual "sería altamente perjudicial para el gremio en general".

QUEJA DE CHOFERES

Con respecto a afirmaciones del Sindicato de Interempresa de Choferes de Camiones de Chile que criticó "los sostenidos atropellos de que han venido siendo objeto de parte de los empresarios y la poca armonía laboral que existe entre ambos sectores",

Quinteros señaló que si bien es cierto hay "algunos malos empresarios", esto no es general en la relación entre empresarios y choferes. Añadió que se están haciendo los contactos para solucionar los problemas que han surgido. "Estamos buscando fórmula para unificar criterios y creemos que ello se dará a través de la participación conjunta".

Quinteros dijo que en contra de muy justas las demandas de los choferes, pero hay actualmente una realidad económica que no nos permite cancelar mejores sueldos como quisiéramos.

Informó que la reunión que habían sostenido con los dirigentes del Sindicato de Choferes que preside Manuel Ramírez había sido muy positiva y que se seguirá fomentando este tipo de encuentros.

FISA '85

Habrán productos de 30 países

□ Hoy la inaugura S.E. el Presidente de la República. Están presentes 2.000 empresas con una muestra de US\$ 72 millones. En 1984 se hicieron negocios por US\$ 180 millones. El jueves a las 14 horas se abre al público

Productos de 30 países comenzarán a exhibirse a partir de hoy en la vigésima tercera Feria Internacional de Santiago, FISA '85 que se realiza conjuntamente con la centésima décima quinta Exposición Ganadera de la Sociedad Nacional de Agricultura. Así lo informó ayer,

Activa presencia de empresa alemana

□ Sesenta y ocho firmas de la República Federal de Alemania mostrarán cientos de manufacturas de ese país. Más de US\$ 380 millones en intercambio global entre ambas naciones en los ocho primeros meses del año

Cincuenta y cinco empresas de Alemania Federal exhibirán cientos de productos de manufactura germana en el pabellón oficial de dicho país en la Feria Internacional de Santiago. Además de otros 13 expositores que mostrarán mercancías en terreno abierto, informó Heinz Friesse, gerente de la Cámara de Comercio de ese país en Chile.

En conferencia de prensa, junto a otros ejecutivos de la Embajada y del pabellón, se dio cuenta que el intercambio global entre ambos países en el período enero-agosto de este año, llegó a US\$ 383 millones, con una baja de 0,3%. Las importaciones de productos alemanes llegaron a 140 millones y las ventas chilenas en esa nación totalizaron 244 millones.

Hubo disminuciones en embarques nacionales como producto del deterioro de los precios de las exportaciones, situación que afectó a la harina de pescado, fruta fresca, lana y cobre refinado, aun cuando mejoraron aceite de pesca-

do, 538%; leguminosas, 1.091%; cobre concentrado, 937% y productos químicos intermedios, 143%.

Adolf Ederer, Consejero Económico de la Embajada comentó que Chile se ha visto afectado por el deterioro producido en los términos de intercambio, lo que impidió un mejor resultado en la gestión comercial a pesar de las medidas adoptadas en tal sentido y de las políticas que se aplican para impulsar el intercambio mercantil con el mundo.

Friesse, en respuesta a una pregunta, indicó que la presencia de Alemania Federal se ha mantenido constante en la Feria Internacional de Santiago, lo que ha sido posible por el esquema de desarrollo que alienta el quehacer de la empresa privada y facilita el comercio.

Destacaron los ejecutivos la mayor presencia chilena en ferias alemanas, como la de Frankfurt, de la confitería, de la alimentación, "socios para el progreso" y otras.

Director del SII con comerciantes

Una reunión que se prolongó por casi dos horas sostuvo ayer el director del Servicio de Impuestos Internos, Francisco Fernández, con la directiva de la Cámara Nacional de Comercio, encabezada por Julio Chaná.

En la oportunidad se abordaron diversas materias que preocupan al gremio, entre ellas la aplicación —a contar del primero

de enero— del nuevo formulario para las facturas.

Según la cámara, la medida significaría mayores costos para los establecimientos comerciales, ya que estos deben entregar diariamente miles de estos documentos al público.

En la reunión también se abordaron otros temas de índole tributario que inquietan a ese sector empresarial.

Sergio Romero, presidente de la Feria que se realiza en el Parque Cerrillos en 335 mil metros cuadrados con la participación de unas 2 mil empresas chilenas y extranjeras que presentarán bienes de capital y de consumo por US\$ 72 millones, cifra superior en 20% a la de la muestra del año pasado.

Estarán representados oficialmente 19 países y se efectuarán paralelamente el Primer Congreso y Exposición Internacional de Computación e Informática y un encuentro de los 23 agregados comerciales de Chile en el exterior junto a los agentes regionales de Pro-Chile, en el pabellón "Chile Exporta" de la Dirección de Relaciones Económicas Internacionales.

Según dijo Gonzalo García, gerente general de FISA, el año pasado se realizaron negocios por una cantidad que es posible estimar en unos US\$ 180 millones en forma aproximada. Para la materialización de la actual muestra, se llevaron a cabo inversiones por unos 200 millones de pesos provenientes de los ingresos de la Feria que da trabajo a unas 10 mil personas durante los tres meses de preparación y de desarme.

Explicó Romero que FISA es una vitrina la más "grande de Latinoamérica", que exhibe todos los productos nacionales y extranjeros constituyéndose en "el principal centro de negocios del país".

En la actual versión estarán presentes Alemania, Argentina, Austria, Bolivia, Brasil, Canadá, Ecuador, España, Estados Unidos, Francia, India, Inglaterra, Italia, Japón, Perú, República Popular China, Suiza, además, de Bélgica y Corea del Sur que vuelven.

Las 782 empresas nacionales de distintas actividades y rubros ocupan el 40% de la feria y el 60% restante contiene a las 1.183 representaciones extranjeras.

Será inaugurada oficialmente hoy a las 16 horas en una ceremonia que se efectuará en el Centro de Congresos de la SNA encabezada por el Presidente de la República, General Augusto Pinochet. Harán uso de la palabra el Ministro de Agricultura, Jorge Prado y el presidente de la SNA, Manuel Valdés.

Se entregarán distinciones a Luis Alberto Fernández Larrain, como el mejor empresario agrícola, quien fuera presidente de la SNA y uno de los promotores del traslado de la muestra a Parque Cerrillos; Alfredo Neumann Kuschel, mejor profesional del agro y a Empresas CCT, ex Chiletacos, como la mejor agroindustria. Se abrirá al público mañana jueves 31 a las 14 horas y hasta el domingo 10 de noviembre. La entrada vale 200 pesos adultos y 100 pesos los niños.



Raúl Zamora, director adjunto de ferias; Lothar Kommer, gerente comercial; Sergio Romero Pizarro, presidente; Gonzalo García, gerente general, y Víctor Ovalle, gerente comercial de la Feria del Hogar, principales autoridades de la Feria Internacional de Santiago durante la conferencia de prensa de ayer.

Modificación del DL N° 825

Devolución de IVA estimulará las exportaciones e inversión

□ Proyecto de ley aprobado ayer por la Junta de Gobierno beneficia a la instalación de nuevas industrias, permitiéndoles recuperar impuestos

El Ministro de Economía, Juan Carlos Délano, y el Subsecretario de Hacienda, coronel Manuel Concha, explicaron ayer el significado del proyecto de ley aprobado ayer por la Junta de Gobierno, que modifica el decreto ley N° 825, de 1974, sobre impuestos a las ventas y servicios. Ambos indicaron que la iniciativa tiene por objeto fomentar la inversión interna y complementar las medidas que incentivan las exportaciones.

Juan Carlos Délano, manifestó que la ley luego de ser promulgada permitirá a los empresarios "después de los primeros seis meses recuperar la tributación, el crédito del IVA que no haya tenido un débito suficiente, en dos formas: solicitando que sea devuelto el excedente que no ha sido usado, o imputándolo a impuestos".

Señaló que la iniciativa beneficia a los contribuyentes que hagan inversiones en bienes incorporados al activo fijo de las empresas "básicamente a la inversión en maquinarias y otros". Agregó que el objetivo es estimular a los empresarios que empiezan a trabajar en ampliaciones de nuevas empresas para solventar los primeros meses, que son de mucha inversión, y que no generan ventas "al no generarse éstas no tienen cómo hacer uso de este crédito para lo cual la inversión es mucho más difícil de llevarse adelante. El interés del Gobierno es que se promueva la inversión y hacerles más lle-

vadera la recuperación del IVA".

Indicó que beneficia a exportadores y empresas de producción interna. Refiriéndose a la cantidad de favorecidos, acotó que se espera la mayor cantidad posible de empresarios haga uso de la franquicia "mientras más sea la inversión que haya vamos a estar todos mejor en el país".

Por su parte el coronel Concha manifestó que "esto forma parte de las medidas que incentivan las exportaciones". En cuanto a la forma de perpetrar la franquicia indicó que se debe realizar

una presentación de lo adquirido por parte de empresarios o industriales que son contribuyentes del IVA, teniendo derecho a recuperar este impuesto los primeros seis meses. Indicó que cuando esto sucede los débitos son superiores a los créditos "esto quiere decir que cuando el impuesto que tenga que pagar por el IVA va muy por encima de los bienes que ellos tienen para vender".

Por último indicó que la medida favorece tanto a las empresas de producción interna como a las de carácter exportador.

Gobierno dispuso fortalecimiento de Pro-Chile

El Director de Relaciones Económicas Internacionales de la Cancillería, Guillermo Lunecke, declaró ayer que el Gobierno dispuso el fortalecimiento del Pro-Chile, para mejorar y aumentar las exportaciones.

Lunecke señaló que cuatro son los organismos operativos que deberán ejecutar las funciones de fomento a la exportación: la Dirección de Promoción de Exportaciones, la Dirección de Asuntos Económicos Bilaterales, la Dirección de Asuntos Económicos Multilaterales y la Dirección de Coordinación de los Departamentos Asesores.

"En pocas palabras, Pro-Chile ha tomado conciencia que debe enfrentar estas nuevas responsabilidades con el elevado profesionalismo de sus cuadros técnicos, manteniendo el mismo nivel de presupuesto con que se ha contado en años anteriores", dijo Lunecke.

En otro orden, se refirió al próximo "encuentro exportador", que se desarrollará en el recinto ferial de Parque Cerrillos.

Superávit comercial llega a 542 millones de dólares

□ Último informe del Banco Central revela una fuerte caída en las importaciones como parte del ajuste interno

Un superávit de 542,3 millones de dólares registró la balanza comercial del país en los nueve primeros meses de este año, según lo informó ayer el Departamento de Estudios del Banco Central.

El instituto emisor precisó que a septiembre último, las exportaciones alcanzaron a 244,1 millones de dólares, en tanto que las importaciones

llegaron a 221,4 millones.

Se destacó que "el aumento en el superávit comercial" responde —fundamentalmente— a una caída de 13,5 por ciento en las importaciones y a una política de fomento de las exportaciones, que ha permitido mantener el nivel de embarques relativamente constantes a pesar de la caída en el nivel de precios de

nuestras ventas externas".

Se señaló que "cifras a agosto indican que —en promedio— el precio de las exportaciones de cobre en el presente año ha sido inferior en 1,8 por ciento respecto a igual período del año anterior, a la vez que para los principales productos no cobre, el precio ha caído en 16,2 por ciento, mientras su volumen exportado ha

aumentado en 12,8 por ciento.

Si se compara el total de exportaciones realizadas en septiembre con las efectuadas en igual período del año anterior, se observa que los embarques del sector minero han disminuido en 3,5 por ciento y las del sector industrial en 9,7 por ciento, mientras el sector agropecuario y del mar, se han incrementado en 11,9 por ciento.

"Efectuando similar análisis —señaló el Banco Central— para las importaciones se observa que ellas —en relación a los bienes de consumo— han disminuido en 34,1 por ciento y las de bienes intermedios en 9,4 por ciento, en tanto que las de bienes de capital han aumentado en 4,8 por ciento.

El precio del cobre —en términos reales— observó una nueva caída en septiembre último, registrándose un precio promedio 3,3 por ciento menor al del mes anterior.

RESERVAS

Por otra parte, las reservas internacionales netas revirtieron la tendencia de los meses anteriores, registrando un aumento de 39,7 millones de dólares a septiembre último, alcanzando a 1.242 millones de dólares.

Los activos internacionales netos sumaron 2.225,2 millones de dólares. El Banco Central destacó que el mejoramiento del nivel de reservas es previo a la llegada de los nuevos recursos, cuyos primeros giros se efectuarán en noviembre próximo".

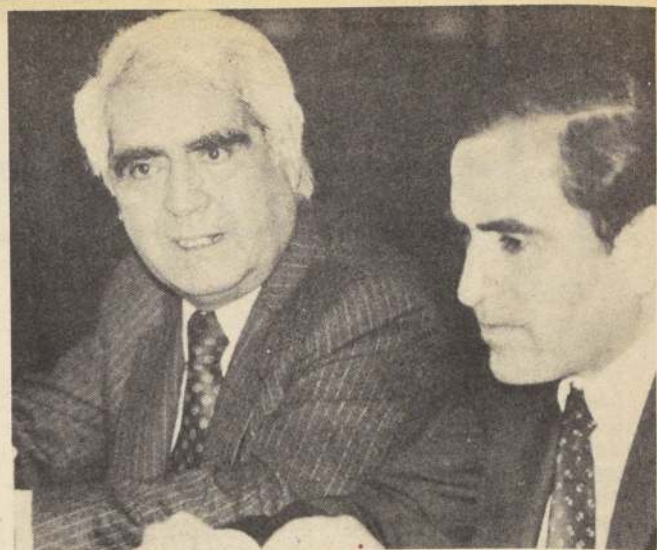

Aníbal Gómez, secretario general de ILAFA, y Alfredo Astaburuaga, jefe de la Unidad Económica de la entidad.

Buenos resultados de la siderurgia chilena

□ Utilidades de CAP alcanzaron a US\$ 4,5 millones en el primer semestre del año. ILAFA dio a conocer resultados de reciente congreso internacional

El Secretario General del Instituto Latinoamericano del Fierro y el Acero, Aníbal Gómez, precisó que la situación de la siderurgia chilena es favorable y en materia de rentabilidad se encuentra en mejor pie que las demás industrias productoras de América Latina. Al respecto, informó que en los primeros ocho meses del año en curso la producción totalizó 510 mil toneladas, en tanto que las utilidades de CAP en el primer semestre llegaron a US\$ 4,5 millones, casi el doble registrado en igual lapso de 1984.

Gómez se refirió a las conclusiones del reciente congreso ILAFA-26 realizado en Río de Janeiro y señaló que a comienzos del próximo año una misión siderúrgica de la región viajará a Estados Unidos con el objeto de plantear la necesidad de modificar algunos aspectos de la legislación

de tipo proteccionista de ese país y hacer presente que los acuerdos adoptados con las naciones latinoamericanas en materia de cuotas voluntarias de exportación de acero no han operado eficientemente. Al respecto, se sugirió que las cuotas no usadas sean aprovechadas por otros países.

El ejecutivo sostuvo que Estados Unidos importó el 25,4% de su consumo de acero en los primeros ocho meses del año, en circunstancias que el año anterior llegaron a 25,8% del consumo, lo que está muy lejos de la meta postulada por la administración Reagan, del orden de un 18%.

Asimismo, afirmó que las exportaciones de los países de la Comunidad Económica Europea y de Japón en este rubro han aumentado significativamente en el último tiempo, y otras naciones que no firmaron el acuerdo han aprovechado para cubrir la diferencia.

RENTABILIDAD

Por otra parte, Gómez señaló que la rentabilidad de algunas empresas siderúrgicas latinoamericanas es bastante deficiente, ya que su deuda externa es muy elevada y asciende a US\$ 12 mil millones a nivel de empresas del rubro, es decir, a niveles similares a la deuda externa de países como Colombia y Perú.

En este aspecto, Gómez destacó que el caso de CAP en Chile es diferente, ya que su rentabilidad es alta, superior incluso a empresas del rubro en Brasil.

Finalmente, señaló que la demanda interna de la región ha disminuido en un 8% respecto de 1984, en tanto que las exportaciones se mantienen a un nivel de 10 millones de toneladas y el consumo interno, aunque ha caído significativamente, llega a unas 29,3 millones de toneladas.

Autorizan crédito externo a Ferrocarril Metropolitano

La Dirección General de Metro fue autorizada, por Decreto Supremo del Ministerio de Hacienda, para la contratación de dos créditos externos por las sumas de 977.500 francos y 300 mil dólares, con el Banco Nacional de París o el Paribas, también entidad francesa, sumas que pueden ser equivalentes en otras monedas, más los intereses y comisiones pertinentes.

En dicho decreto, publicado ayer en el Diario Oficial, se señala que estos préstamos "estarán destinados a financiar parcialmente el aumento de obras que implica la construcción definitiva del edificio de la Estación

Mapocho de la línea dos del Metro de Santiago".

Se señala asimismo que este crédito será en dos fases. La primera destinada a la ingeniería y estudios complementarios de las obras, por un monto de 977.500 francos franceses equivalentes a 118.127 dólares aproximadamente, con un plazo de cinco años amortización en 10 cuotas semestrales iguales, con inicio de reembolso a los seis meses desde la fecha de su emisión, tasa de interés de 10,70 por ciento y con una comisión de 0,5.

En el segundo caso, para el pago del 15 por ciento de los contratos como cancelación al contado, el ciento por ciento de los gastos locales

asociados a la ingeniería y el ciento por ciento de viajes y viáticos, con un plazo de cinco años, por el monto de 300 mil dólares y con amortización de 10 cuotas semestrales iguales y consecutivas, tasas de interés de un 16 por ciento aproximada y comisión de gestión de 1,25.

Se señala en el decreto que el plazo para la contratación de este crédito, por la Dirección de Metro, tendrá una validez de 120 días a contar de esta fecha.

INDICADORES BASICOS

UNIDAD DE FOMENTO

Valor de ayer : \$ 2.734,04
Valor de hoy : \$ 2.735,09
Valor mañana : \$ 2.736,14

PRECIO DEL COBRE ayer
US\$/cent. 62.769

IPC Septiembre: 1,2%

UNIDAD TRIBUTARIA
Octubre: \$ 4.761

DOLAR oficial ayer:
\$ 176,58

CUOTA AHORRO
(11-10 a 10-11)
\$ 91,46

UNIDAD REAJUSTABLE
Octubre: \$ 27,04

AVISO DE TERMINO DE LIQUIDACION FONDO MUTUO RENTAMAS

Se comunica al público en general que con fecha 28 de octubre de 1985, se ha puesto término al proceso de liquidación del Fondo Mutuo Rentamás. De conformidad a lo dispuesto en el artículo N° 36 del D.S. N° 249 del Ministerio de Hacienda publicado en el Diario Oficial del 29 de julio de 1982, aquellos partícipes que deseen alguna información general del proceso de liquidación tendrán un plazo de 60 días para solicitarlo, contados desde la fecha de publicación del último aviso.

EL LIQUIDADOR DELEGADO DE LA
SUPERINTENDENCIA DE VALORES Y SEGUROS

AVISO CITACION JUNTA EXTRAORDINARIA DE ACCIONISTAS INMOBILIARIA LA MARINA DE RUPANCO S.A. (Sociedad Anónima Cerrada)

Por acuerdo del Directorio, se cita a Junta Extraordinaria de Accionistas de la Sociedad "Inmobiliaria La Marina de Rupanco S.A.", para el día 13 de noviembre de 1985 a las 9.00 horas en el domicilio social Av. Bustamante 24, Of. F., para pronunciarse sobre las siguientes materias:

- Aprobar la reforma de estatutos para fijar un quórum especial para adoptar ciertos acuerdos por la Junta Extraordinaria.
- Aprobar un reglamento sobre el uso y mantención de los bienes raíces sociales.
- Designación del Directorio.
- Ratificar lo actuado por el actual Directorio hasta la fecha.

EL DIRECTORIO

AVISO

SOLICITA CONCESION DEFINITIVA DE SERVICIO PUBLICO ELECTRICO

La Compañía Nacional de Fuerza Eléctrica S.A., CONAFE S.A., está solicitando del Ministerio de Economía, Fomento y Reconstrucción que en conformidad al D.F.L. N° 1, de 1982, del Ministerio de Minería, se le otorgue concesión definitiva para establecer, operar y explotar, en la comuna de Río Claro, las instalaciones de servicio público de distribución del Sector Los Montes, que consisten en lo siguiente:

- Instalación de una subestación aérea de 30 kVA en el camino público que une a Molina y Cumpeo.
- Tendido de aproximadamente 1.100 m de red de baja tensión trifásica en las calles Camino Público Molina-Cumpeo y Callejones Los Montes y La Granja.

Las instalaciones se ubicarán en la forma señalada en el plano N° 7-84-8.

La zona de concesión comprenderá una franja de cien metros circundantes a todas las líneas de distribución indicadas en el plano antes señalado.

Se hace la presente publicación en conformidad con lo establecido en el D.F.L. N° 1, de 1982, del Ministerio de Minería, para que dentro de un plazo de 30 días, contado de la fecha de publicación de la solicitud en el Diario Oficial, se formulen ante la Superintendencia de Electricidad y Combustibles, por escrito y en duplicado, las observaciones a que hubiere lugar.

Poder Legislativo

Retirada de tabla Ley
Orgánica de Contraloría

El retiro de la tabla de trabajo de la Ley Orgánica Constitucional sobre organización, funcionamiento y atribuciones de la Contraloría General de la República, y la aprobación de dos proyectos de ley y una idea de legislar

fue el movimiento registrado ayer en la sesión ordinaria de la Junta de Gobierno, junto al ingreso a estudio de tres nuevas iniciativas legales.

El motivo del retiro y vuelta a estudio por Comisión Conjunta del proyecto de ley

sobre la Contraloría, tuvo lugar debido a las indicaciones del Presidente de la República, que solicitan la variación de dos de sus artículos y la sustitución de uno de ellos.

Los proyectos aprobados se refieren a la modificación del decreto ley N° 825 de 1974, sobre impuestos a las ventas y servicios (ver información en Pág. 7), y el que varía el artículo N° 93 del decreto con fuerza de ley N° 1 (G), de 1968, Estatuto de Personal de las Fuerzas Armadas, precisando el concepto "morada" para el personal dependiente de estas instituciones.

También fue aprobada la "idea de legislar" sobre el proyecto de ley que concede amnistía a los infractores de las normas sobre reclutamiento y movilización de las Fuerzas Armadas. Este proyecto tiene por objeto, según explicó el Almirante José Toribio Merino, solucionar la situación de ciudadanos que dada su lejanía de los centros de reclutamiento no han podido cumplir con este deber y otros casos similares.

Relevancia del
cobre destacó
titular de Minería

Con una charla acerca de la importancia del cobre para nuestro país, el Ministro de Minería Samuel Lira Ovalle, inauguró ayer el curso "Perspectivas Internacionales de Chile", organizado por el Instituto de Estudios Internacionales de la Universidad de Chile.

El Ministro de Minería, manifestó durante su exposición que "el sector de la minería en cuanto al cobre, tiene gran importancia en el desarrollo nacional por las ventajas comparativas que presenta".

Luego agregó que es bastante "conocida la enorme significación internacional que tiene el cobre chileno, y esto porque el país posee entre el 25 y el 30 por ciento de las reservas mundiales del metal. Vale decir las mayores del orbe".

"Desde 1921 hasta 1981, fue en forma ininterrumpida el tercer productor después de Estados Unidos y la Unión Soviética, y desde 1982, ocupa el primer lugar con volúmenes anuales que superan el millón 200 mil toneladas métricas de cobre", explicó el Ministro.

Más adelante, el Secretario de Estado indicó que "de esta forma Chile aporta el 15 por ciento de la producción mundial y en el comercio internacional es el primer exportador del mundo y el principal abastecedor de Occidente".



Almirante José Toribio Merino.

Acogen posición chilena
en Simposio de Poder Naval

El Almirante José Toribio Merino dijo que la posición que planteó en el Octavo Simposio de Poder Naval, efectuado en New Port, Estados Unidos, respecto de tomar medidas frente a la penetración soviética en el Pacífico, tuvo excelente acogida.

El Comandante en Jefe de la Armada de Chile planteó que había una penetración soviética de Oeste a Este a través del Pacífico. Informó también en esa reunión de 45 Comandante en Jefe de Marinas de Occidente, de los resultados de la descolonización en África y la fuerte influencia comunista en las nuevas naciones de ese continente. Las declaraciones respecto a su papel en el simposio mencionado las efec-

tuó el Almirante Merino al término de la sesión legislativa de ayer tarde, en el edificio Diego Portales.

Entregando mayores antecedentes respecto a la penetración soviética en la cuenca del Pacífico, señaló como ejemplo el caso de países pequeños que han logrado su independencia en los últimos años. Entre ellos mencionó a Fidji. Sostuvo que hace cuatro a cinco años llegaron los rusos a ese país a ofrecerles doce millones de dólares por arriendos de zonas de pesca, en circunstancias que el presupuesto de Fidji es de 4 millones de dólares. "Con esto los soviéticos se quedan con toda el agua y ahí instalarán bases para los submarinos", añadió finalmente.

Rector Soto Mackenney

Se mantendrá método para
cambiar estatuto en la "U"

El rector de la Universidad de Chile, Roberto Soto Mackenney, señaló ayer que la modalidad establecida para la reforma del Estatuto de la Corporación, no será cambiada, manteniendo su vigencia la circular interna N° 33 que detalla su forma de operar.

Ante diversas consultas periodísticas, dijo estar dispuesto a recibir a los dirigentes de la Asociación de Académicos, para continuar analizando estas materias, siempre y cuando éstos retiren algunas expresiones que utilizaron, "y que podrían haber ofendido a algunas personas en esa corporación".

Respecto a la consulta que realizó ayer esa asociación, precisamente referida a la modalidad de cambio del Estatuto, dijo el rector que cada organización o entidad similar tiene la libertad para preguntar a sus asociados y que en ello no ve problema alguno.

Este referéndum, que se prolongó por dos días, fue convocado por la asociación, para conocer la posición de los académicos sobre los pasos a seguir en la modificación estatutaria.

FECH

En otro orden de materias, la autoridad académica fue interrogada sobre las elecciones de la Federación de Estudiantes del plantel, que se inician hoy, a lo cual respondió que los alumnos "tienen derecho a hacer sus propias elecciones o reuniones, mientras no vayan más allá de lo que es el Ministerio de la Universidad".

El secretario general de la FECH, Ricardo Brodsky, informó en tanto, que el proceso se inicia a las 10 horas de hoy, luego de la constitución de las más de 100 mesas receptoras de sufragios en todas las facultades de la entidad.

Se espera una participación de 19 mil estudiantes, entre los que se ha incluido al estudiantado de dos carreras del Instituto Profesional de Santiago y a los alumnos de la Universidad Metropolitana de Ciencias de la Educación.

Durante dos días, se elegirán así a los integrantes de la mesa directiva y del Consejo de Votales de FECH.

Las mesas funcionarán en ambas jornadas, hasta las 18 horas.

Se presentan 7 listas, la mayor parte de ellas correspondientes a tendencias políticas, las cuales han efectuado durante las últimas semanas sendas campañas propagandísticas y foros, donde los distintos candidatos han expuesto sus posiciones. El último de estos encuentros se realizó a partir de las 20 horas de ayer en el Campus Andrés Bello de la Universidad.

Homenaje universitario
al Año de la Juventud

El Consejo de Rectores inauguró al mediodía de ayer en la Biblioteca Nacional la Exposición del Libro Universitario, con la cual las entidades de educación superior chilenas rinden un homenaje al Año Internacional de la Juventud.

La ceremonia de apertura de la muestra contó con la asistencia del Ministro de Educación, Sergio Gaete, los rectores de las universidades e Institutos profesionales adscritas al Consejo; el director de Bibliotecas, Archivos y Museos, Enrique Campos Menéndez, y otras altas autoridades culturales y de la enseñanza nacional.

En la oportunidad, el pro rector de la Universidad de Chile, Marino Pizarro, tras efectuar una reseña de la historia de la literatura y del libro universal y su importancia en la evolución social y cultural, expresó: "Necesitamos una juventud culta, lo que no quiere decir grave, seria, solitaria o triste. Una juventud que tome conciencia de su papel en el siglo XXI, que ya nos desborda, y con alegría se prepare para él".

Entre el MINVU y el BHIF

Firmado acuerdo en favor
de familias subsidiadas

Un convenio para beneficiar mediante créditos hipotecarios a los favorecidos con el Subsidio Habitacional firmaron el Ministerio de Vivienda y Urbanismo y el Banco Hipotecario de Fomento Nacional. Rubricaron el acuerdo el Ministro Miguel Angel Poduje y el gerente de la entidad bancaria, Jorge Prieto Sánchez.

La medida servirá para que las familias que hayan obtenido este beneficio estatal puedan financiar la adquisición de viviendas terminadas o el pago de viviendas que se construyan en terrenos de su propiedad, obteniendo un crédito hipotecario en dicha entidad financiera.

Para refinanciar los préstamos el BHIF emitirá letras de créditos sobre hipotecas constituidas a su favor, las que serán vendidas en el mercado secundario. Si se produjere diferencia entre el valor par de esas letras y el producto de su venta, esta diferencia será cubierta por el MINVU.

Los interesados en solicitar estos préstamos tendrán que acreditar ante el BHIF, con un certificado emitido por el SERVIU respectivo, que cumplen con las disposiciones reglamentarias que regulan el sistema general de Subsidio Habitacional.

Además, el certificado deberá consignar el monto má-

ximo del crédito que de acuerdo a ello le corresponde al respectivo beneficiario y con respecto al cual el MINVU pagará la diferencia que se produzca entre el valor par de las letras de crédito y su valor de venta en el mercado secundario.

El BHIF otorgará el crédito al requirente que presente el respectivo certificado y que cumpla con los requisitos que establezca la mencionada entidad bancaria.

También corresponderá al BHIF determinar el monto de crédito en relación a la capacidad económica del interesado y en relación a la vivienda a que esté destinado.



FINANCIERA DAVENS S.A.

CASA MATRIZ
PASEO AHUMADA N° 59, 2° PISO

SUCURSAL:
PASEO HUERFANOS 820

SANTIAGO

ESTADO DE SITUACION AL 30 DE SEPTIEMBRE DE 1985

ACTIVO Y SALDOS DEUDORES			PASIVO Y SALDOS ACREEDORES		
	Moneda Chilena y Equiv. M/E (US\$ 1 = \$ 175.27)	TOTAL \$		Moneda Chilena y Equiv. M/E (US\$ 1 = \$ 175.27)	TOTAL \$
ACTIVO CIRCULANTE			PASIVO CIRCULANTE		
Fondos Disponibles		385.797.051	Depósitos, Captaciones y otras Obligaciones		2.801.393.871
Caja y depósitos en el Banco Central	266.338.663		Salvos pactados hasta 1 año plazo		
Documentos a cargo de otros Bancos (Canje)	101.563.837		Acreedores en cuentas corrientes		
Depósitos en Bancos Comerciales y Banco del Estado	17.894.551		Otros saldos acreedores a la vista	149.352.167	
Depósitos en el exterior			Depósitos y captaciones a plazo de 30 a 89 días	933.193.306	
		2.556.020.493	Depósitos y captaciones a plazo de 90 días a 1 año	1.515.577.604	
Colocaciones			Otros saldos acreedores a plazo		
Colocaciones efectivas			Depósitos de ahorro a plazo	69.200.263	
Colocaciones pactadas hasta 1 año plazo			Cuentas y documentos por pagar	1.894.756	
Deudores en cuentas corrientes			Pagos recibidos por créditos vendidos al Banco Central	11.714.414	
Préstamos	548.636.323				
Varios deudores	3.986.407		Salvos pactados a más de 1 año plazo		
Colocaciones pactadas a más de 1 año plazo	1.085.843.526		Depósitos y captaciones	115.693.173	
Colocaciones en letras de crédito	812.418.844		Documentos por pagar		
Colocaciones Vencidas	104.326.446		Bonos y debentures	4.768.188	
Colocaciones Contingentes	808.947				
		1.852.158.757	Intermediación de documentos		100.209.222
Inversiones			Obligaciones por letras de crédito		882.720.744
Inversiones Financieras			Ptmos. y otras oblig. contraídas en el país		1.138.533.339
Doctos. emitidos por el Banco Central	276.536.612		Salvos pactados hasta 1 año plazo		
Doctos. emitidos por Organismos Fiscales	82.701.147		Adeudado al Banco Central	60.059.827	
Doctos. emitidos por el Banco Central por reprogramación	604.161.845		Adeudado a otras instituciones financieras	20.000.000	
Doctos. del Banco Central por venta de cartera	641.739.484		Otras obligaciones		
Otras inversiones financieras	31.580.707		Salvos pactados a más de 1 año plazo		
Inversiones financieras intermediadas			Adeudado al Banco Central	6.840.000	
Inversiones financieras vencidas			Adeudado a otras instituciones financieras		
Otras Inversiones			Línea de crédito para reprogramación de deudas	893.515.408	
Bienes recibidos en pago o adjudicados	40.168.962		Otras obligaciones		
Otras	17.527.000		Oblig. por equiv. div. recup. y mantenidas en el Banco Central	158.118.104	
Cta. Especial de Depósito N° 1 en el Banco Central	157.743.000				
		77.534.928	Ptmos. y otras oblig. contraídas en el exterior		175.270.000
Intereses por cobrar			Salvos pactados hasta 1 año plazo		
			Salvos pactados a más de 1 año plazo	175.270.000	
			Obligaciones contingentes		808.947
			Intereses por pagar		80.835.045
TOTAL DEL ACTIVO CIRCULANTE		4.871.511.229	TOTAL DEL PASIVO CIRCULANTE		5.179.771.168
OTRAS CUENTAS DEL ACTIVO		815.485.886	OTRAS CUENTAS DEL PASIVO		300.801.262
Salvos con sucursales en el país			Salvos con sucursales en el país		
Pérdidas acumuladas de ejercicios anteriores			Pagos recib. por créd. vendidos al Banco Central (letra)		
Letras del Banco Central por venta de cartera	469.870.314		Déficit de provisiones mínimas exigidas por constituir	81.551.100	
Déficit de provisiones mínimas exigidas	81.551.100		Operaciones pendientes, cuentas diversas y otras	181.916.856	
Operaciones pendientes, cuentas diversas y otras	179.742.705		Pasivo transitorio	37.333.306	
Activo transitorio	84.321.767				
ACTIVO FIJO		477.154.344	PROVISIONES		106.979.294
SUBTOTAL ACTIVO Y SALDOS DEUDORES		6.164.151.459	Provisiones sobre colocaciones	102.198.900	
CUENTAS DE AJUSTE Y CONTROL		7.131.399	Provisiones sobre inversiones	1.900.000	
CUENTAS DE GASTOS			Provisiones para rescate cartera vendida al Banco Central		
Gastos de Operación	1.388.202.571		Provisiones por bienes recibidos en pago	2.880.394	
Provisiones y castigos por activos riesgosos	10.105.558		Provisiones para absorción de pérdidas de ejercicios anteriores		
Gastos de apoyo operacional	145.110.376		CAPITAL Y RESERVAS MAS REVALORIZACION PROVISIONAL		588.414.447
Gastos no operacionales	1.301		Capital y Reservas		
Corrección Monetaria	32.508.383		Capital autorizado	629.884.200	
Excedente para absorción pérdidas de ejercicios anteriores			12.540.000. acciones de \$ 50,23		
Excedente para acelerar absorción de gastos y provisiones			Capital pagado	464.098.500	
Excedente para recompra de cartera al Banco Central			Reserva legal	4.197.071	
Impuesto a la renta	1.134.984		Otras reservas	2.399.139	
			Revalorización Provisional del Capital Propio	117.719.737	
TOTAL DE GASTOS		1.577.063.173	SUBTOTAL PASIVO Y SALDOS ACREEDORES		6.175.966.171
PERDIDA DEL EJERCICIO			CUENTAS DE AJUSTE Y CONTROL		1.260.466
TOTAL GENERAL		7.748.346.031	CUENTAS DE INGRESOS		
			Ingresos de Operación	1.551.516.468	
			Ingresos provenientes de ejercicios anteriores	18.448.360	
			Ingresos no operacionales	1.154.566	
			Corrección Monetaria		
			TOTAL INGRESOS		1.571.119.394
			UTILIDAD DEL EJERCICIO		
			TOTAL GENERAL		7.748.346.031

ROBERTO VASQUEZ OLAVE
Contador Auditor
Registro N° 41

HUMBERTO DIAZ CONTRERAS
Gerente General



REVISION DE BASES DE
RECINTOS PORTUARIOS

VALPARAISO.— Expertos en ingeniería submarina han cumplido un acabado plan de revisión de las bases de los recintos portuarios con el objeto de evaluar los daños ocasionados por el terremoto del 3 de marzo en los muelles. Al término de las tareas se proporcionará un informe a las autoridades que elaboran el programa definitivo de reparaciones. En la fotografía, el equipo de buzos se prepara para su misión.

Presidente premiará a deportistas destacados

Seis destacados deportistas nacionales serán distinguidos hoy, por el Presidente de la República, Capitán General Augusto Pinochet Ugarte, en la ceremonia inaugural de FISA'85.

El acto se realizará en el Stand de la DIGEDER, en la Feria Internacional de Santiago. La nómina de los distinguidos es la siguiente: Pierre Olivetti, en pesas; Gastón Oyarzún, andinismo; Alfredo Sone, equitador; Manuel Aravena, ciclista; Aldo Bavestrello, seleccionado de bochas y Manuel González, yartista.

En la Quinta Región

Terminado puente "Las Bandurrias"

Con una inversión de 8 millones 583 mil pesos, el Departamento de Puentes de la Dirección de Vialidad dio término al viaducto "Las Bandurrias", en el camino San Esteban-Lo Calvo, provincia de Los Andes, V Región.

Se trata de un puente de hormigón armado, con estribos que se fundan sobre pilotes y con una superestructura apoyada sobre dos vigas de hormigón.

El puente "Las Bandurrias", sobre el estero del mismo nombre, tiene 18 metros de extensión y una calzada de cuatro de ancho. Cuenta, además, con pasillos para el paso peatonal de 60 centímetros de amplitud cada uno.



I. MUNICIPALIDAD DE SAN RAMON

PROPUESTA PUBLICA PARA LA ADQUISICION DE VEHICULOS

Características:

Una camioneta y tres furgones utilitarios, bencineros.

Participantes:

Todas las personas naturales o jurídicas que acrediten a lo menos un año de antigüedad en el rubro.

Venta de antecedentes:

Días 4 y 5 de noviembre de 1985, de 8:30 a 13:00 horas en la I. Municipalidad de San Ramón, calle Alvear N° 6543, Paradero 18 de Santa Rosa, oficina SECPLAC, \$ 2.500.

Valor de antecedentes:
Presentación y apertura de la propuesta:

11 de noviembre de 1985 a las 16:00 horas, en la Sala de Reuniones de la I. Municipalidad de San Ramón.

EL ALCALDE

VII Bienal Internacional de Arte inaugura hoy Valparaíso

□Cifra record de 36 países participantes se registró este año

VALPARAISO (por Raúl Santiz Téllez).— Con la asistencia de numerosos artistas extranjeros que enviaron trabajos se inaugura hoy en esta ciudad, a las 19 horas, la "VII Bienal Internacional de Arte", organizada por la Municipalidad de Valparaíso.

En esta ocasión, con un record de 36 países concursantes, se alcanzó una cifra

total de 442 obras que serán expuestas en los dos pisos del "Palacio Lyon" y las numerosas salas de la Galería Municipal de Arte "Valparaíso", ubicada en el subterráneo (con entrada única) del mismo edificio.

Cerca de ocho naciones confirmaron el envío de comisarios y artistas representantes, habiendo llegado

ayer los de Sudáfrica, España, Bolivia y Egipto. Se adelantó que hoy arribarán los delegados de los países restantes.

La ciudad muestra en su entrada norte la mitad de las banderas representativas del total de las naciones concursantes, en tanto que la otra mitad ha sido ubicada en la plazuela "Aníbal Pinto", en pleno corazón del centro de Valparaíso, mientras que las 36 banderas aparecen también onde-

ando en la parte superior del palacio donde se exhibirán —desde mañana para el público en general— los trabajos de la Bienal.

Del total de 442 obras que integran la VII Bienal, cerca de la mitad corresponden a los trabajos nacionales, para cuyos concursantes existió la exigencia de participar solamente en las técnicas de gráfica y/o grabados. Los extranjeros tenían libertad para concursar.

Bases aprueban convenio colectivo en Huachipato

□Por amplia mayoría trabajadores del Sindicato Unico aceptaron el último ofrecimiento de la empresa

TALCAHUANO.— En una votación que registró 1.940 sufragios por la aceptación, 1.106 por el procedimiento de huelga legal, 20 nulos, 19 en blanco y 416 abstenciones, quedó aprobada ayer por las bases laborales de Huachipato la última proposición que había hecho la industria en el proceso de negociación colectiva.

La votación se realizó bajo absoluta normalidad, según informó el Director Regional del Trabajo Luis Felipe Moncada, quien destacó "la caballerosidad con que los trabajadores participaron en el acto". Tomaron parte en ella 3.085 de los 3.501 socios del sindicato único de la planta, que preside el dirigente Juan Sanhueza Baeza.

A las 18.50 el Director Regional del Trabajo, Luis

Felipe Moncada y los dirigentes laborales procedieron a la firma del acta eleccionaria, la que fue suscrita por los directivos Juan Sanhueza, Pedro Briñón, Eleazar Vargas, Jorge Díaz, Raúl Nahil y José Alarcón.

Seguidamente los dirigentes iniciaron una reunión con la comisión negociadora de la empresa, para proceder a la firma del nuevo convenio colectivo. En la parte principal, ésta contempla un aumento general de un 100 por ciento del IPC, que se traduce en un incremento efectivo de las remuneraciones actuales en un 25,5 por ciento; otro 10 por ciento que fijará mediante un sistema especial; y el pago de un bono por término de negociación colectiva de 40.000 pesos.



I. MUNICIPALIDAD DE MACUL

LLAMASE A PROPUESTA PUBLICA

1. — Mantención y conservación de semáforos.
2. — Mantención, instalación y retiro de señales de tránsito

Venta de Bases: A partir del 30 de octubre hasta el 6 de noviembre de 1985 desde las 8.30 a 14.00 hrs., en Los Plátanos N° 3130. Departamento de Tránsito y Transporte Público

Valor de las Bases: \$ 2.500
IVA incluido.

ALCALDESA

CHILECTRA metropolitana

TARIFAS DE SUMINISTRO ELECTRICO

CHILECTRA METROPOLITANA S.A.

De acuerdo a lo establecido en el Artículo N° 114 del DFL N° 1 de 1982 del Ministerio de Minería y los nuevos precios de nudo autorizados por el Decreto N° 359 del Ministerio de Economía, Fomento y Reconstrucción, publicado el 26 de octubre de 1985, se indican a continuación los precios que aplicará CHILECTRA METROPOLITANA S.A., para facturar el suministro a sus clientes según las opciones tarifarias y condiciones de aplicación, establecidas en Decreto N° 272 de 1984 del Ministerio de Economía, Fomento y Reconstrucción.

Los precios que estarán vigentes serán los siguientes:

TARIFA SIMPLE (BT 1)	Hasta el 31.10.85	Desde el 01.11.85
Cargo fijo mensual	\$ 117,00	\$ 118,12
Cargo por energía base, por kWh	\$ 10,086	\$ 10,107
Cargo por energía adicional de invierno, por kWh	\$ 22,116	\$ 22,108
TARIFA DE POTENCIA CONTRATADA (BT 2)		
Cargo fijo mensual	\$ 117,00	\$ 118,12
Cargo por energía, por kWh	\$ 4,989	\$ 4,989
Cargo mensual por potencia, por Kw		
a) Consumo parcialmente presente en punta	\$ 963,40	\$ 967,44
b) Consumo presente en punta	\$ 1.498,63	\$ 1.504,90
TARIFA DE DEMANDA MAXIMA LEIDA (BT 3)		
Cargo fijo mensual	\$ 215,22	\$ 217,27
Cargo por energía, por kWh	\$ 4,989	\$ 4,989
Cargo mensual por demanda máxima leída, por kW		
a) Consumo parcialmente presente en punta	\$ 963,40	\$ 967,44
b) Consumo presente en punta	\$ 1.498,63	\$ 1.504,90
TARIFAS HORARIAS (BT 4.1, BT 4.2, BT 4.3)		
Cargo fijo mensual	\$ 322,39	\$ 325,47
Cargo por energía, por kWh	\$ 4,989	\$ 4,989
Cargo mensual por potencia contratada o leída, por kW		
Cargo mensual por demanda máxima de potencia en horas de punta, por kW	\$ 1.203,22	\$ 1.207,23
TARIFA DE POTENCIA CONTRATADA (AT 2)		
Cargo fijo mensual	\$ 117,00	\$ 118,12
Cargo por energía, por kWh	\$ 4,293	\$ 4,293
Cargo mensual por potencia, por kW		
a) Consumo parcialmente presente en punta	\$ 618,53	\$ 619,99
b) Consumo presente en punta	\$ 955,91	\$ 958,17
TARIFA DE DEMANDA MAXIMA LEIDA (AT 3)		
Cargo fijo mensual	\$ 215,22	\$ 217,27
Cargo por energía, por kWh	\$ 4,293	\$ 4,293
Cargo mensual por demanda máxima leída, por kW		
a) Consumo parcialmente presente en punta	\$ 618,53	\$ 619,99
b) Consumo presente en punta	\$ 955,91	\$ 958,17
TARIFAS HORARIAS (AT 4.1, AT 4.2, AT 4.3)		
Cargo fijo mensual	\$ 322,39	\$ 325,47
Cargo por energía, por kWh	\$ 4,293	\$ 4,293
Cargo mensual por potencia contratada o leída, por kW		
Cargo mensual por demanda máxima de potencia en horas de punta, por kW	\$ 106,49	\$ 107,29
	\$ 849,42	\$ 850,88

Los valores indicados son netos, debiendo recargarse la facturación con los impuestos que correspondan legalmente.

COMPANIA CHILENA METROPOLITANA
DE DISTRIBUCION ELECTRICA S.A.

Dos calcinados al incendiarse cuatro viviendas en Valparaíso

VALPARAISO (Alfredo Villalobos Silva). — Dos ancianos horriblemente carbonizados, cuatro casas totalmente destruidas y más de una veintena de damnificados, fue el trágico saldo que dejó un voraz incendio ocurrido en la madrugada de ayer en el Cerro Mariposas, de esta ciudad.

Las víctimas fatales fueron identificadas como Manuel Pérez Jorquera, jubilado, de 72 años de edad, y José Ruiz, obrero, de 62, en cuya pieza se inició el fuego a raíz del volcamiento de una vela encendida. Ambos dormían y no se percataron del hecho siendo consumidos por las llamas que se propagaron rápidamente por el inmueble de dos pisos y casas colindantes de material ligero ubicadas en el pasaje José Villegas, del mencionado sector.

Al llamado concurren todas las compañías del Cuerpo de Bomberos de Valparaíso, las que debieron desplegar grandes esfuerzos para evitar consecuencias mayores, supliendo la falta de agua desde grifos distantes del lugar amagado.

Los cadáveres de los desafortunados ancianos sólo fueron descubiertos en horas de esta mañana,

mientras se removían los escombros en el pasaje José Villegas, provocando gran pesar en el populoso sector del Cerro Mariposas.

A raíz del fuego resultaron destruidas las casas signadas con los números 210, habitada por el matrimonio de Andrés Pizarro y María de Pizarro, quienes subarrendaban a otras personas, todos adultos; la casa signada con el 218 habitada por Raúl Zamora Donoso y Elena Zamora Lázcano y tres hijos adoptivos. También fueron afectados el primer piso del 216, habitado por María Palacios González, con un total de tres adultos y dos menores.

Parcialmente dañada por el agua, llamas y rescate de los enseres resultó la vivienda signada con el número 246 del mismo pasaje, habitada por María Sandoval y María Leiva.

Otros inmuebles del sector también fueron afectados por la propagación de las llamas y el agua que se utilizó para combatir el violento siniestro que se prolongó hasta altas horas de la madrugada, incluso el incendio pudo ser advertido desde el plan y cerro de la ciudad, puesto que las llamas en algunos momentos alcanzaron una impresionante altura.



Damnificados buscan entre los escombros algún enser que se hubiese salvado de las llamas, en un incendio que redujo a cenizas cuatro modestas viviendas del cerro Mariposas.

A punto de aclararse homicidio de taxista

VIÑA DEL MAR (Fernando Lara Faure). — A menos de una semana de perpetrado el delito, estaría virtualmente resuelto el brutal asesinato —con características de ajusticiamiento— del taxista viñamarino Alejandro Navarro Carrasco, ocurrido el pasado jueves.

Así trascendió ayer en fuentes allegadas a la policía civil, al indicarse que las diversas diligencias realizadas hasta ahora —que han incluido un prolijo trabajo técnico-policial realizado en el sitio del suceso e interrogatorios a más de 200 personas— han conducido a valiosas pistas.

Navarro Carrasco, de 34 años, casado, un hijo, fue ultimado a las 2.30 horas a pasos de su domicilio, en calle Los Magnolios, de Achupallas.

En esa oportunidad, desconocidos le descerrajaron dos tiros de revólver en la nuca cuando se encontraba a pocos metros del garage donde habitualmente guardaba su taxi, en un virtual ajusticiamiento.

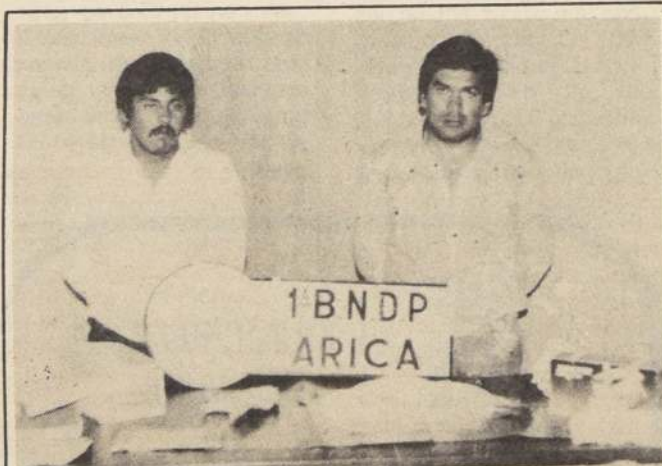

NARCOTRAFICANTES BOLIVIANOS. — Efectivos de la División de Narcóticos de la Policía de Investigaciones de Arica detuvieron a Eddy Eduardo Salas Rojas y Víctor Loayza Lázcano, quienes fueron sorprendidos en los instantes en que transitaban con un cargamento de dos kilos de clorhidrato de cocaína pura avaluada en 33 millones de pesos. El alcaloide era introducido al país en cajas de cartón para zapatos previamente envueltas en plástico, las que a su vez eran escondidas en sacos con café.

Un muerto por colisión

Un taxibús y un microbús chocaron violentamente ayer con resultado de un muerto y doce heridos. El accidente se registró en horas de la mañana en la intersección de Américo Vespucio y La Serena, en la Comuna de La Granja.

La colisión afectó al taxibús de la línea Intercomunal 16, patente EJ 5252, conducido por Juan Dueñas Morales y el microbús La Granja patente GE 8716, guiado por Luis Guzmán Contreras. El último vehículo no habría respetado un disco "Pare" produciéndose la colisión.

La víctima fatal fue identificada como Juan Carlos Fernández Navarrete, quien fue arrollado mientras se encontraba en la acera esperando locomoción.

En la ex Penitenciaría

Once incomunicados por fuga frustrada

Medida ratificada por el ministro en visita Ricardo Gálvez afecta a los cabecillas de la sangrienta acción

El ministro en visita Ricardo Gálvez ratificó la medida de incomunicación de once de los reclusos que participaron en la frustrada fuga del 18 de este mes desde la ex Penitenciaría. El magistrado inició el lunes la investigación encomendada por la Corte Suprema para lo cual se encuentra constituido en el Décimo Juzgado del Crimen de Santiago.

La incomunicación afecta a los reclusos a quienes se sindicó como cabecillas de la acción que dejó un saldo de un gendarme y siete procesados muertos y 26 personas heridas. Seis de los sometidos a esta medida son delincuentes comunes pertenecientes al denominado "Sindicato del Crimen". Los cinco restantes se encuentran procesados por delitos políticos.

Estos últimos fueron identificados como Hugo Marchant, Jorge Palma y Carlos Araneda, involucrados en el asesinato del General Carol Urzúa y sus dos escoltas; Carlos Arturo García, procesado por el homicidio del coronel Roger Vergara y Luis Quintana, procesado por el secuestro del menor Gonzalo Cruzat e integrante del "Frente Manuel Rodríguez".

El ministro Gálvez se constituyó ayer en el Décimo Juzgado del Crimen, donde se sustancia la causa, interrogando a gendarmes y testigos civiles sobre los violentos sucesos vividos en la ex Penitenciaría. Posteriormente visitó el recinto penal realizando un recorrido por los lugares donde se registraron los hechos investigados.

Pistoleros asaltaron céntrico departamento

Dos pistoleros, asaltaron ayer un céntrico departamento y robaron a sus propietarios dinero en efectivo y gran cantidad de joyas avaluadas en poco más de \$ 800.000.

El atraco se efectuó a las 16.45 horas en el departamento signado con el N° 408 de la calle Miraflores 312. A esa hora dos sujetos, jóvenes, bien vestidos llegaron hasta el inmueble de propiedad de José Montero Montero simulando estar interesados en vender algunas joyas de oro. Una vez en el interior, sacaron de entre sus ropas armas de fuego cortas con las que redujeron al dueño

de casa y a su esposa Mercedes Ortiz Araneda.

Ambos fueron maniatados y trasladados a una habitación contigua. Los dos delincuentes procedieron posteriormente a revisar los muebles y escritorios desde donde se llevaron la suma de \$ 300.000 en dinero efectivo y joyas por un valor superior al medio millón de pesos.

Los delincuentes, según versión de los afectados, eran rubios, de edad entre 25 y 30 años y vestían ambos de color azul. Se dieron a la fuga por calle Miraflores, perdiéndose entre la multitud sin que se lograra su aprehensión.

Asesinó a su mujer y lanzó el cuerpo al río

Trágico desenlace tuvo un paseo campestre de dos convivientes. Una violenta discusión entre ambos concluyó cuando el hombre golpeó a su mujer en la cabeza dándole muerte, lanzando posteriormente el cadáver a las aguas del río Maipo. El homicida, Ramón Humberto San Martín, de 47 años, fue detenido finalmente por Investigaciones de Puente Alto.

De acuerdo al informe policial, San Martín, su conviviente y sobrina Iris San Martín Vilches, de 30 años, y un pequeño hijo de ambos, realizaron un día de

picnic al Cajón del Maipo el 12 de octubre, al promediar el día la excesiva ingestión de alcohol había vuelto violento al hombre iniciándose una discusión por celos que concluyó cerca de las 18 horas, cuando con un grueso palo golpeó a su conviviente en la cabeza provocándole una muerte casi instantánea. Siguió luego golpeándole hasta casi destrozarle el cráneo y finalmente lanzó el cadáver a las aguas del río Maipo para hacerlo desaparecer.

El homicida fue detenido y puesto a disposición del tribunal correspondiente.

PUBLICACION DE TARIFAS DE LA EMPRESA ELECTRICA QUE SUSCRIBE

En conformidad con lo dispuesto en el Art. N° 114 del DFL N° 1 de 1982 del Ministerio de Minería y en virtud de los decretos N° 272/84 y N° 360/85, ambos del Ministerio de Economía, Fomento y Reconstrucción, la empresa concesionaria de servicio público eléctrico de distribución que suscribe informa las tarifas que rigen desde el 30 de octubre de 1985. Las denominaciones empleadas y las condiciones de aplicación de las tarifas son las mismas establecidas en el decreto N° 272 antes citado.

	HASTA EL 11.10.85	DESDE EL 12.10.85
BT1 CONSUMOS MENORES O IGUALES A 90 KWH/MES:		
CARGO FIJO (\$/KWH)	94.06	94.90
CARGO POR ENERGIA (\$/KWH)	16.892	16.915
BT1 CONSUMOS MAYORES A 90 KWH/MES:		
CARGO FIJO (\$/KWH)	147.67	148.99
CARGO POR ENERGIA (\$/KWH)	21.307	21.335
BT2 CARGO FIJO (\$/MES)	147.67	148.99
CARGO MENSUAL POR POTENCIA CONTRATADA (\$/KW/MES):		
A) CONSUMOS PARCIALMENTE PRESENTES EN PUNTA	1021.4	1025.7
B) CONSUMOS PRESENTES EN PUNTA	1532.1	1538.6
CARGO POR ENERGIA (\$/KWH)	16.178	16.178
BT3 CARGO FIJO (\$/MES)	235.02	237.13
CARGO MENSUAL POR DEMANDA MAXIMA LEIDA (\$/KW/MES):		
A) CONSUMOS PARCIALMENTE PRESENTES EN PUNTA	1021.4	1025.7
B) CONSUMOS PRESENTES EN PUNTA	1532.1	1538.6
CARGO POR ENERGIA (\$/KWH)	16.178	16.178
BT4.1-BT4.2-BT4.3		
CARGO FIJO (\$/MES)	401.52	405.12
CARGO MENSUAL POR DEMANDA MAXIMA DE POTENCIA EN HORAS DE PUNTA DE INVIERNO (\$/KW/MES)	1713.9	1217.7
CARGO MENSUAL POR POTENCIA CONTRATADA O SUMINISTRADA (\$/KW/MES)	318.3	320.9
CARGO POR ENERGIA (\$/KWH)	16.178	16.178
AT2 CARGO FIJO (\$/MES)	172.24	173.79
CARGO MENSUAL POR POTENCIA CONTRATADA (\$/KW/MES):		
A) CONSUMOS PARCIALMENTE PRESENTES EN PUNTA	739.0	740.8
B) CONSUMOS PRESENTES EN PUNTA	1149.5	1152.3
CARGO POR ENERGIA (\$/KWH)	14.179	14.179
AT3 CARGO FIJO (\$/MES)	274.14	276.60
CARGO MENSUAL POR DEMANDA MAXIMA LEIDA (\$/KW/MES):		
A) CONSUMOS PARCIALMENTE PRESENTES EN PUNTA	739.0	740.8
B) CONSUMOS PRESENTES EN PUNTA	1149.5	1152.3
CARGO POR ENERGIA (\$/KWH)	14.179	14.179
AT4.1-AT4.2-AT4.3		
CARGO FIJO (\$/MES)	401.52	405.12
CARGO MENSUAL POR DEMANDA MAXIMA DE POTENCIA EN HORAS DE PUNTA DE INVIERNO (\$/KW/MES)	996.7	998.3
CARGO MENSUAL POR POTENCIA CONTRATADA O SUMINISTRADA (\$/KW/MES)	152.8	154.0
CARGO POR ENERGIA (\$/KWH)	14.179	14.179

Los valores indicados son netos y sobre ellos se aplicarán los impuestos que legalmente correspondan.

EMPRESA ELECTRICA DEL NORTE GRANDE S.A.
(EDELNOR S.A.)

Mujer víctima de atentado terrorista sufrió mutilación de ambas piernas

□ Trabajaba en empresa importadora desde hacía un año y recibió en las piernas todo el impacto de la explosión que sacudió edificio ubicado en calle Eliodoro Yáñez y General del Canto

La amputación de ambas piernas sufrió la joven aseo-
dora de la firma importadora
ubicada en calle Eliodoro
Yáñez y General del Canto,
víctima de un atentado
extremista ocurrido la
anoche del lunes.

Nora Vargas Veas de 24
años de edad, se encontra-
ba en el interior de las de-
pendencias de la empresa
efectuando las tareas de
aseo, trabajo que ejecutaba
diariamente desde hacía un
año, junto a su hermana
Carmen.

A las 21.40 horas en el in-
terior de las dependencias
de la United Trading Co. se
encontraban Nora y Car-
men Vargas Veas de 24 y 27
años de edad respectiva-



Exequiel, de cuatro años y
su hermanita Nora Rocío,
en casa de vecinos, igno-
rantes de la tragedia que
vive su madre (en el re-
cuerdo) que sufrió la mu-
tilación de ambas piernas
al ser alcanzada por una
bomba mientras trabajaba
en una empresa de la co-
muna de Providencia.

mente y el cuidador Danón
Jara Espíndola. En la parte
exterior, en un pequeño an-
tejardín manos criminales
colocaron un artefacto
explosivo compuesto por
más de un kilo de amoní-
acina, accionado con un
mecanismo de relojería.

La detonación arrancó la
puerta principal de acceso a
las oficinas, remeció todo el
sector y destruyó todo lo
que la onda expansiva en-
contró a su paso. Vidrios,
muebles y escritorios
fueron virtualmente pulve-
rizados por la explosión.

Tras la puerta se en-
contraba Nora Vargas la
que recibió en su pierna iz-
quierda toda la fuerza de la
explosión cercenándose en
forma instantánea. La
extremidad derecha sufrió
lesiones de gravedad, de-
biendo amputarse ayer en
horas de la mañana des-
pués de desesperados es-
fuerzos médicos por salvá-
sela. Los informes médicos
señalaron que para evitar
una septicemia debieron
cortar la pierna.

Al cierre de esta edición
los informes entregados por
los facultativos del Hospital
Salvador donde se en-
cuentra la mujer intervenida
indicaban que su estado era
de gravedad. Nora Vargas
se encuentra aquejada de
un cuadro de anemia agu-
da, shock nervioso y atri-
ción grave en ambas pier-
nas (recogimiento de los
nervios motrices por la am-
putación).

FUERA DE PELIGRO

Por otra parte el noche-
ro Danón Jara Espíndola fue
trasladado hasta el Hospital
del Trabajador, informán-
dose que se encontraba
fuera de peligro. Jara se en-
contraba también en el in-
terior del inmueble al produ-
cirse la explosión.

Resultó herido en la parte
frontal, rostro y presentaba
lesiones contusas en el
cuero cabelludo, traumatismo
encéfalo craneano
simple y erosiones de cá-
racter grave.

Con armas y propaganda. Un chileno la integraba Otra célula del grupo Sendero Luminoso cayó cerca de Tacna

TACNA (Juan Cuevas, es-
pecial para LA NACION).—
Una nueva célula terrorista
del proscrito grupo maoísta
Sendero Luminoso, fue de-
sarticulada en las últimas ho-
ras, ahora en la andina locali-
dad de Juliaca, distante 250
kilómetros al norponiente de
la frontera chileno peruana,
según lo informó una fuente
policial que pidió no ser iden-
tificada.

Conforme también a me-
dios periodísticos peruanos
en el nuevo golpe asestado a
la subversión, habrían cinco
personas detenidas, entre
ellas un chileno, un argenti-
no, y tres peruanos. Sin em-
bargo, al cierre de esta edi-
ción, no se logró determinar
la identificación de ellos.

Corroboraron las fuentes a
LA NACION, que en exhausti-
vos operativos que se de-
sarrollan en un vasto radio
entre Arequipa, Puno, Ju-
liaca, Tacna y la región cos-
tera, por parte de efectivos
de la Policía de Investi-
gaciones del Perú y sus uni-
dades especiales antiterroris-
mo, se logró la captura de la
nueva célula violentista y la
 incautación de un nuevo arse-
nal bélico indeterminado.

Asimismo, se indicó que
en las acciones se detectó
gran cantidad de propaganda
contra el gobierno del Presi-
dente Alan García, llamados a
la subversión generalizada y
mensajes a países extranje-
ros. No se estableció si dicha
propaganda incluía a Chile.
En despachos de prensa
fechados en la localidad de
Juliaca, captados aquí, se se-
ñala la captura de sos-
pechosos, muchos de ellos
de nacionalidad extranjera,
quienes son sometidos a los
interrogatorios de rigor a ob-
jeto de lograr la aprehensión
de más extremistas.

JEFE POLICIAL TACNEÑO

Ante solicitudes de La Na-
ción para lograr una declara-
ción oficial del jefe provincial
de Tacna de la Policía de In-
vestigaciones del Perú, cor-
onel PIP David Llanos Rodrí-
guez, sobre la nueva diligen-
cia, ya que por la cercanía ju-
risdiccional está interiorizado
de la misma, sólo se respon-
dió con evasivas no lográndose
el contacto directo con el
jefe policial quien no se en-
cuentra en Tacna.

SENDERO LUMINOSO

Por su parte la cadena de
TV Panamericana informó en
un despacho desde un lugar
de Lima que "el contrabando
de armas de alto poder bélico
en balneario Llosca, en las
cercanías de la frontera con
Chile, obedecía principal-
mente a un plan de Sendero
Luminoso, con el fin de lla-
mar la atención a nivel in-
ternacional, debido a los golpes
que ha sufrido la organiza-
ción terrorista en el Perú.

Asimismo indicaciones ra-
diales no descartaron el de-
seo del proscrito grupo de
producir acciones violentis-
tas a lo largo de la frontera
con Chile durante la realiza-
ción de las reuniones de los
Cancilleres de ambas na-
ciones, en noviembre próxi-
mo, actividad que como se
informó, se desarrollará en
Arica y donde se tratarán te-
mas como el Tratado de
1929 y el desarme bilateral
entre ambas naciones.

HERMETISMO OBLIGADO

"La Nación" trató por to-
dos los medios de llegar has-
ta el balneario de Llosca, un

paradisiaco lugar en medio
de la vegetación exuberante
del valle de Sama. Sin em-
bargo, a escasos kilómetros
del lugar las autoridades
tienen prohibición a sus ha-
bitantes de tener contactos
con extraños a la población
habitual, mucho menos
extranjeros y periodistas. Se
señaló que la medida es para
evitar malas interpretaciones
y no desvirtuar las acciones
policiales en torno al hecho,
caratulado en la jefatura poli-
cial de la provincia de Tacna,
como "Caso de Playa Llos-
ca".

Cabe señalar finalmente
que las autoridades policiales
de Tacna han prestado co-
operación a esta correspon-
salia. De igual modo los me-
dios de comunicación, "El
Correo de Tacna" y "Pana-
mericana de Televisión", cu-
yos periodistas siguen muy
de cerca los acontecimientos
ante la proximidad de la
reunión de Ministros de Rela-
ciones Exteriores de Chile y
Perú.



ILUSTRE MUNICIPALIDAD DE SAN RAMÓN

PROPUESTA PUBLICA PARA LA ADQUISICION MAQUINAS DE ESCRIBIR Y CALCULAR

CARACTERISTICAS:

Máquinas de Escribir Electrónicas.
Máquinas de Escribir Mecánicas y
Máquinas Calculadoras Electrónicas.

Semiplanilleras.

PARTICIPANTES:

Todas las personas naturales o jurídicas que estén inscritas en los registros Mu-
nicipales o acrediten a lo menos 1 año de antigüedad en el rubro.

VENTA DE ANTECEDENTES:

31 de octubre y 4 de noviembre de 1985, de 8.30 a 13.00 horas en la I. Municipa-
lidad de San Ramón, calle Alvear N° 6543, Paradero 18 de Santa Rosa, oficina
SECLAC.

VALOR DE ANTECEDENTES:

\$ 2.500.

PRESENTACION Y APERTURA DE LA PROPUESTA:

Lunes 7 de noviembre de 1985, a las 16.00 horas en la Sala de Reuniones de la I.
Municipalidad de San Ramón.

EL ALCALDE



Danón Jara Espíndola, cuidador de la empresa es atendido
de urgencia después de la explosión. Su estado es grave
pero se encuentra fuera de peligro momentáneamente.

Madre de dos hijos

□ El día del atentado estaba de cum-
pleaños y lo celebró trabajando por-
que necesitaba el dinero

Madre de dos hijos de 4 y dos años de edad respectiva-
mente es la nueva víctima del terrorismo. Nora Vargas Veas
es una mujer esforzada, sostén de una familia de ocho her-
manos, y todas las noches salía de su hogar en la población
O'Higgins de la comuna de Pudahuel, junto a su hermana
Carmen a ganarse el sustento como aseo de la firma
United Trading Co.

Sus dos pequeños hijos, Exequiel y Nora Rocío, queda-
ban en casa de una vecina, que colaboraba con Nora en los
esfuerzos por sacar adelante su hogar y sus hijos. En ausen-
cia de un padre responsable la joven Nora, de 24 años de
edad, trabajaba en las mañanas lavando a vecinas de la
población, y en la noche se dirigía a la comuna de Providen-
cia para terminar con el aseo de la empresa apenas despun-
taba el nuevo amanecer.

Quiso el destino que fuese justamente el lunes 28 de
octubre el día de la tragedia. Era la fecha de su cumpleaños.
24 años cumplía y en ausencia de amigos y debido a las ne-
cesidades el día de su cumpleaños lo celebró trabajando co-
mo todos los días.

Mientras caminaba a su trabajo, manos asesinas fra-
guaban tronchar su joven existencia. Su hermana Carmen
que la acompañaba, embarazada de tres meses, salvó mi-
lagrosamente con vida. En el momento de la explosión subía
las escalas de la empresa a efectuar una tarea eventual que
la hizo ausentarse del primer piso, donde quedó su hermana.

La bomba detonó y aparte de los daños causados dejó
sin ayuda a dos inocentes criaturas y al sostén de un hogar
que vivía del trabajo de la infortunada mujer.



COBRECOP-CHILE

CORPORACION NACIONAL DEL COBRE DE CHILE DIVISION EL TENIENTE

PRECALIFICACION PUBLICA INTERNACIONAL INGENIERIA PROYECTO PLANTA TRATAMIENTO RELAVES CAREN

Se invita a Empresas Consultoras de Ingeniería a pos-
tular a Precalificación Pública Internacional para la ejecu-
ción de la ingeniería del proyecto mencionado.

La ingeniería formaría parte de un proyecto parcial-
mente financiado por un Organismo de Crédito Interna-
cional.

Base de Precalificación a disposición de los interesa-
dos en calle Millán N° 1020, Edificio N° 25, Rancagua,
Chile, en días hábiles, de lunes a viernes, de 09.00 a
11.00 y de 13.00 a 15.30 horas, desde el día 29 de oc-
tubre de 1985, hasta el día 27 de noviembre de 1985 a la
misma hora.

Las Solicitudes de Precalificación se recibirán hasta las
16 horas del día 13 de diciembre de 1985, en la dirección
indicada anteriormente.

Valor de las Bases: \$ 6.000 IVA incluido.

Estará disponible, sin costo para los interesados, un re-
sumen de la Precalificación.

Para adquirir las Bases los interesados deberán suscri-
bir previamente compromiso escrito en carta solicitud
que se entregará junto con el resumen de la Precalifica-
ción.

GERENTE GENERAL

Pánico en México por fuerte sismo

MEXICO, 29 (ANSA). — A las 9.06 horas locales se registró en esta capital un nuevo movimiento de tierra, que causó pánico entre la población, hipersensibilizada por los terremotos de hace exactamente 40 días.

El sismo que se registró hoy a las 9.03 horas (15.03 GMT), en esta capital, según el servicio sismológico nacional, fue de 5.7 grados en la escala de Richter y tuvo su epicentro en la misma zona de los terremotos ocurridos hace 40 días, en las cercanías de la costa pacífica sur, a unos 380 kilómetros de esta capital.

La intensidad con que fue percibido en la Metrópoli, según información del propio sismológico, fue de 3.4 grados en la escala de Mercalli.

Reportes de la Cruz Roja indican que 15 jóvenes de uno y otro sexo, estudiantes de CONALEP (Escuela Técnica Profesional) resultaron heridos cuando el pánico hizo presa del grupo y se atropellaron al abandonar el edificio en que, en forma provisional, se encuentran ahora las instalaciones.

El centro CONALEP se derrumbó con el terremoto del 19 de septiembre y allí murieron por lo menos 200

jóvenes. Por esta razón, hoy los estudiantes, muchos de los cuales son sobrevivientes del colapso de hace 40 días, sufrieron una histeria colectiva y hubo necesidad de atender a jovencitas desmayadas y otros alumnos heridos leves porque fueron arrollados por sus compañeros.

Esta es la segunda "réplica" en importancia, después de la que ocurrió el 20 de septiembre, que alcanzó los 7.5 grados Richter. Según los expertos sismólogos, este tipo de repeticiones o "réplicas" son normales y previsibles, por los reajustes de las placas tectónicas.

García se entrevistó con senderistas desertores

LIMA, 29 (AP). — El Presidente Alan García Pérez dialogó ayer durante 55 minutos con tres jefes del movimiento maoísta Sendero Luminoso que desertaron de esa organización y se entregaron en el departamento de Ayacucho el viernes pasado, se informó.

Los tres guerrilleros, cuya identidad se mantuvo en el anonimato para no poner en peligro sus vidas ni las de sus familiares, fueron recibidos por García en un salón del Palacio de Gobierno.

Sólo se permitió la presencia de periodistas cinco minutos para que se sacaran fotografías y la televisión filmara sin sonido, pero fue prohibido el uso de grabadoras y no hubo preguntas.

El Mandatario estuvo acompañado por su Mi-

nistro de Salud, David Tejada de Rivero y algunos miembros de una comisión de paz formada por el gobierno, presidida por el abogado Mario Suárez Castañeyra.

La Agencia Estatal de Noticias Andina dijo que de los tres guerrilleros "permanecientes a Sendero Luminoso, que se reunieron con el presidente, dos son altos jefes de esa organización subversiva y el tercero un lugarteniente".

ATAQUE

AYACUCHO, Perú, 29 (Reuters). — Rebeldes maoístas atacaron una aldea indígena incendiando todas sus viviendas, y mataron a dos colaboracionistas del ejército en una aparente acción de venganza contra el

Nuevo remedio para el SIDA en Francia

PARIS, 29 (ANSA). — Tres investigadores del hospital Laennec de París han elaborado contra el Síndrome de Inmunodeficiencia Adquirida (SIDA) un nuevo tratamiento que "constituye una esperanza de innegable progreso, como indican los primeros resultados", dijo hoy el Ministerio francés de Asuntos Sociales.

El SIDA se debe a un agente patógeno que destruye el sistema inmunitario del paciente, quien, por esta razón, corre el riesgo de que un simple resfriado u otra enfermedad de poca monta lo lleve a la tumba.

"Todavía no se comprobó definitivamente la eficacia del tratamiento propuesto por el grupo del hospital Laennec — dice una nota del Ministerio de Asuntos Sociales — pero el método consistió en observar por vez primera espectaculares mejoras biológicas, por lo que parece perfilarse una razonable esperanza".

El tratamiento, dice la nota del Ministerio, "se basa en una concepción nueva de la enfermedad, es un tratamiento original, y en algunos aspectos, se opone a los que se ensayaron hasta ahora solamente con resultados mínimos".

El Ministerio quiso dar noticia del nuevo tratamiento "para permitir que se desarrollen rápidamente experimentos terapéuticos (...), teniendo en cuenta la extensión de la enfermedad en el mundo, su carácter a menudo fatal y la ausencia de tratamientos eficaces".

La Ministra de Asuntos Sociales, Georgina Dufoix, recibió hoy a los tres investigadores que elaboraron el nuevo tratamiento. Se trata de los profesores Jean-Marie Andrieu y Philippe Even y del doctor Alain Venet.



Bhagwan Shree Rajneesh, líder de una secta hindú, es conducido por funcionarios norteamericanos del FBI, tras comparecer junto a seguidores de su filosofía ante un tribunal de Charlotte en Carolina del Sur. Rajneesh fue arrestado ayer al intentar huir del país donde tiene varias cuentas con la justicia (Radiofoto AP).

Ielena Sakharov dejará la URSS

MOSCÚ, 29 (ANSA). — La esposa del disidente soviético Andrei Sakharov obtuvo la visa para salir de la Unión Soviética, anunció hoy en Moscú el periodista soviético Victor Louis.

Louis confirmó así el rumor recogido ayer por el diario "Bild Zeitung" de Alemania Federal.

La señora Ielena Bonner había pedido en numerosas ocasiones la visa de salida para viajar a Occidente por motivos de salud.

Victor Louis, considerado una "fuente oficial" por lo que respecta al caso Sakharov, afirmó que la señora Bonner, que tiene 62 años,

recibió la visa hace dos días.

El visado le permitirá viajar a un país de su elección para un tratamiento oculístico. Según informó el periodista soviético, la esposa de Sakharov deberá regresar después a la Unión Soviética para terminar su período de condena al exilio.

Se cree que la señora irá a Estados Unidos, donde reside un hijo suyo de un primer matrimonio. En los años setenta, Ielena Bonner realizó varios viajes a Italia, siempre relacionados con su afición a la vista.

Sikhs asesinaron a líder hindú

AMRITSAR, India, 29 (AP). — Dos jóvenes sikhs ultimaron hoy a tiros en las afueras de esta ciudad a un hindú que era miembro prominente del partido del congreso del Primer Ministro Rajiv Gandhi y luego escaparon en la motocicleta que tripulaba la víctima, dijeron las autoridades.

Otro policía quedó gravemente herido y tres civiles sufrieron heridas de consideración, agregaron las mismas fuentes.

En Lima, comandos subversivos dispararon por la espalda contra los policías Edgardo Fierro y Raúl Uquiza, cuando los agentes desayunaban en un mercado de la capital y los despojaron de sus armas.

Fierro falleció de inmediato, mientras Uquiza, murió varias horas después en un hospital local.

La policía informó que en el lugar de los hechos se hallaron volantes de la organización subversiva ultraizquierdista Sendero Luminoso.

asumiera el poder a fines del mes pasado.

Lekhi dijo que el distrito de Amritsar fue acordonado y aislado del resto del estado dominado por los sikhs y que los asesinos eran objeto de una persecución en gran escala.

ANIVERSARIO
NUEVA DELHI, 29 (DPA). — Cuando Rajiv Gandhi apareció el 31 de octubre de 1984 por primera vez como Primer Ministro de

Continúan incidentes en Sudáfrica

JOHANNESBURGO, 29 (DPA). — Un líder del movimiento cultural Inkatha, formado por sudafricanos negros de la tribu de los zulus, fue muerto anoche a tiros, cerca de Durban, por varios desconocidos. Según informó hoy la policía sudafricana, los atacantes incendiaron primero con cocteles molotov la casa de la víctima, Francis Dlamini, e hirieron gravemente a su hijo de 17 años.

El jefe zulu Mangosuthu Buthelezi, dirigente también de Inkatha, manifestó su repudio por el asesinato. Su organización hará indagaciones sobre la entidad de los terroristas, dijo.

Por otra parte, en choques entre blancos y mestizos murieron en las últimas horas tres negros. En las afueras de Port Elizabeth y El Cabo, la policía halló los cadáveres de dos hombres: uno quemado y otro con heridas de bala. En Zwile, cerca de Port Elizabeth, la policía mató a tiros a un negro que lanzaba piedras contra coches. Por participar en desórdenes, fueron detenidos 100 negros.

Esta mañana, la policía detuvo varias horas al médico blanco y objeto de conciencia Iván Thomas, que dirige una clínica en el humilde barrio de Crossroads, en la que, durante los dos últimos meses, se prestó asistencia a 275 víctimas de desórdenes.

Extradición para ex nazi

BONN, 29 (AP). — Alemania Occidental exhortó a Siria a la extradición del criminal nazi Alois Brunner, después de haberse informado que vivía en Damasco, dijo hoy un portavoz del Ministerio de Justicia.

Sin embargo, el portavoz calificó de "insensata" la oferta de Brunner hecha en la revista "Bunte".

Reactor ruso para Cuba

LA HABANA, 29 (REUTER). — El primer embarque de componentes para un reactor nuclear de fabricación soviética con destino a la primera central eléctrica atómica de Cuba fue despachado desde Leningrado, dijo hoy el diario oficial cubano Gramma.

La planta se construirá en el puerto de Cienfuegos, en el sector central de las islas. La etapa inicial, que se proyecta finalizar para fines de la década, tendrá una producción de 880 megavatios.

EL VALLE DE LOS CAIDOS...

□ Yáñez, Rubio, Aravena y Hormazábal, debieron entrenar separados del plantel por lesiones, tras el duelo con Perú. Ellos tendrán tratamiento especial y chequeos médicos cada 12 horas, a la espera de recuperarlos para la revancha en Lima. Garrido y Jáuregui presentan problemas menores

No podían faltar los heridos después del gran duelo. Mientras en Perú el arquero Acasuzo recibe las descargas por la derrota, en Chile cuatro de los titulares debieron entrenar separados del plantel, tras la revisión médica como precaución de males mayores. Patricio Yáñez, Jorge Aravena, Hugo Rubio y Luis Hormazábal, formaban un verdadero valle de los caídos, junto con Lizardo Garrido y Arturo Jáuregui, quienes presentaban problemas clínicos menores.

El más afectado por los rigores de la lucha con los peruanos, fue Patricio Yáñez, quien fue golpeado en repetidas ocasiones por Díaz y Gastulo. Según el doctor Mauricio Wainer Jr., lo del puntero del Valladolid se trata de una contusión en el muslo derecho y distensión secundaria de ligamentos y cápsulas de la rodilla derecha. ¿Es grave el estado del delantero traído,

especialmente, desde España? "Ninguno está descartado para jugar este domingo, en Lima. Los iremos chequeando cada 12 horas, para ver la evolución de sus problemas. Yáñez muestra dolores, pero no hay compromisos mayores. Trabaja con un plan especial para evitar retrasos físico. Si hubiera necesidad, utilizaríamos inmovilización flexible. Pero él podría jugar..."

Yáñez contó, asimismo, que la primera noche, tras el partido, sintió muchísimo dolor, que le mantuvo en vela. "Un poco por los golpes y también por lo pasado el domingo, en la cancha. Hoy (ayer) troté un poco, pero no puedo pegarle a la pelota todavía. Me duele cuando estiro la pierna derecha. No creo que vaya a tener problemas para jugar. Además, hay métodos para estar en la cancha igual, como podría ser una infiltración para

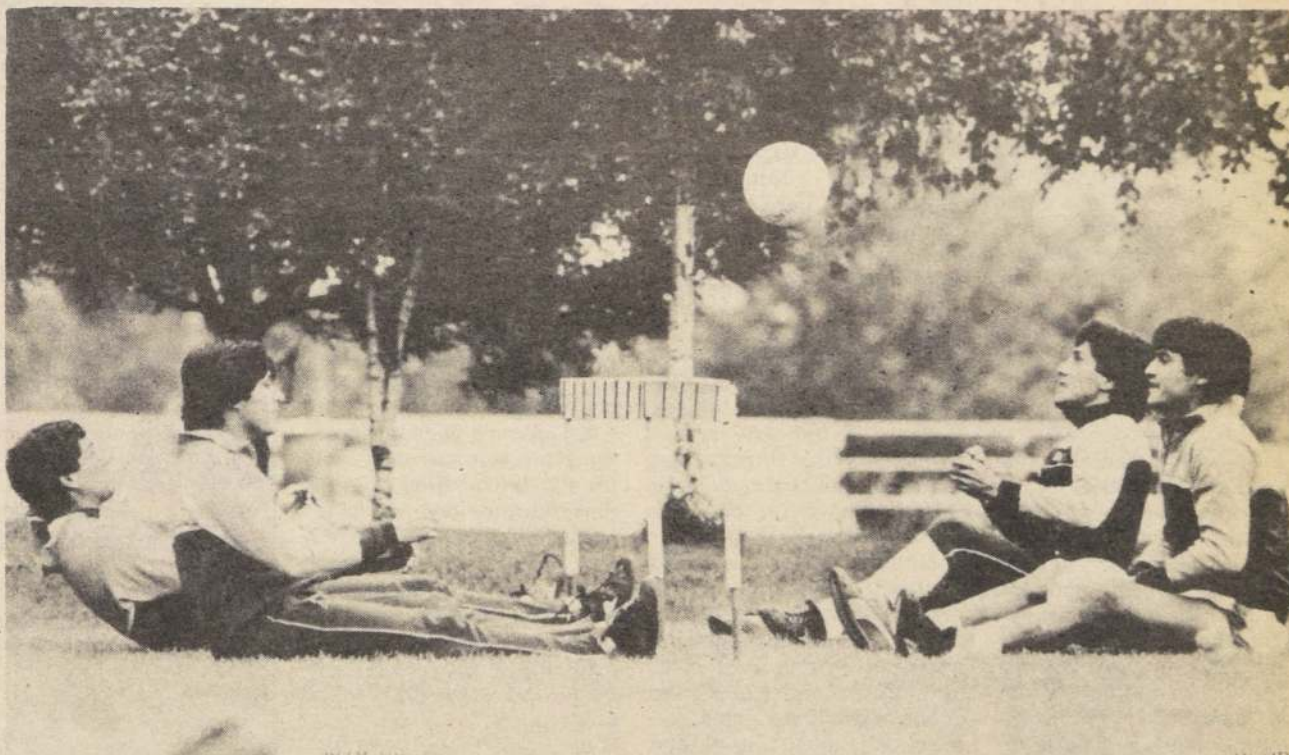

Una práctica muy liviana debieron realizar Aravena, Yáñez, Hormazábal y Rubio. Tras la revisión médica, los 4 titulares presentaron dolencias. Según el doctor Wainer, todos son recuperables para la revancha en Lima, este domingo.

aliviar. De todas formas, ya siento menos problemas".

El resto de los caídos también practicó suavemente, ayer. Hugo Rubio presentó hematomas y una faringitis (en tratamiento con antiinflamatorios), Aravena tenía un hematoma en la pierna izquierda y problema a un aductor, Garrido cojeaba por una contusión a la cara posterior de la rodilla derecha, Jáuregui andaba con un resfrío común, y Luis Hormazábal era uno de los más lesionados.

El "Chupete" mostraba su cuerpo, lleno de moretones: "Mira mis piernas. Recibí muchos golpes en el primer tiempo. Y es que los peruanos son muy mañosos. Lo más doloroso fue una patada que me dieron en la pantorrilla izquierda y otra en el muslo de la misma pierna. Hay otras heridas, pero no creo que tenga problemas para estar en forma para el domingo 3, en Lima".

Jorge Aravena trabajó fuerte con el kinesiólogo Alejandro Kock, al igual que Rubio, Hormazábal y Yáñez. El "Mortero" se sintió casi sin problemas al elongar sus músculos: "Lo más jodido es estirar un aductor. Me duele, me duele... Pero me voy a mejorar en el transcurso de la semana. A nosotros nos trajeron para hacer goles, entonces no podemos fallar

este domingo. ¿Qué le echan la culpa a Acasuzo de nuestras conquistas? Mira, no es primera vez que yo hago un tiro libre, se los he marcado a muchos arqueros. El de Hisis fue increíblemente bueno. Quizás en el de Rubio se equivocó, pero nadie puede decir que un jugador profesional se haya vendido. Eso no lo creo. Nosotros somos los "culpables" porque ganamos, no existe otra realidad. Antes, en Lima, también les he hecho goles".

"¡UN CONCIERTO DE FÚTBOL!"

¿Será todo diferente en Lima? Según Jorge Aravena, Chile puede sorprender: "¿Quién dice que nosotros damos un concierto de fútbol? Ciertamente, hay que ir a defender nuestras posibilidades, pero siempre pensando en ganar. Y no sé yo quien señale el esquema apropiado. Eso lo decide don Pedro Morales y yo sigo sus instrucciones. Tengo fe en nuestra clasificación".

Patricio Yáñez se mostró como el más crítico del equipo que jugó el domingo 27. "Estuve viendo el video en casa y en verdad que juegan maravillosamente los peruanos. Me quedaba la duda si ellos nos habían metido atrás. Soy muy sincero, creo que cometimos

errores. Lo principal es que aún con estas faltas, se ganó. Muchas veces se juega bien y se pierde. El ánimo es bueno y pensamos en luchar para nuestra clasificación. Cuando miraba el tape, me di cuenta que fue tremendo, todo el mérito es de los peruanos. Nosotros estuvimos sin chispa, físicamente muy bajos además. Debimos apurarlos en los espacios reducidos. Ahora, la culpa es de todos, no sólo del mediocampo y la defensa".

Como visitante, habrá que buscar mayor aplicación, de acuerdo a lo que piensa Yáñez. "Debemos retener más la pelota, apretar más en la marca, y nosotros los delanteros tenemos que buscar y apoyar más a nuestros mediocampistas. En Santiago, casi todos estaban metidos muy atrás, entonces los pases no alcanzaban a sobrepasar a la zaga del Perú. A ellos no se les puede ceder terreno. Porque con apenas el espacio suficiente hacen cosas increíbles. De todas maneras, nosotros tenemos armas de contrataque muy poderosas, junto con Rubio y Letelier, además del cañonazo de Jorge Aravena. El resultado de 4 a 2 nos puede servir bastante. Pero la mejor forma de encarar el segundo partido es pensar que necesitamos el triunfo, y nada más que el triunfo".

CHEQUEOS CADA 12 HORAS

Hugo Rubio, pese a sus hematomas e inflamación a la faringe, estaba motivado: "Claro que sí. Ganamos por un marcador expresivo. Y espero estar nuevamente en Lima, para poder brindar alegría a Chile. Jugando bien medidos, sin desesperarnos, podemos aspirar más que al empate o derrota mínima. La victoria está en nuestras mentes".

¿Se recuperarán los caídos? Tras el primer trabajo especial con el kinesiólogo Alejandro Kock, todos mostraron optimismo. Yáñez era el más preocupado y no pudo exigirse en demasía. De acuerdo a las palabras del doctor Wainer, nadie está descartado en forma rotunda. "Hay chequeos cada 12 horas para ver la evolución de los tratados. Sólo Rubio, Yáñez, Aravena y Hormazábal, entrenarán en grupo aparte por disposición técnica y médica. Son los rigores propios del fútbol. Todos son recuperables ciento por ciento".

Además del entrenamiento físico leve, se recomendó ultratermia e hidromasajes para todos los afectados. Yáñez reiteró su optimismo: "Yo, por Chile, juego como sea. Este partido será muy decisivo".



Un tratamiento combinado de hidromasajes, antiinflamatorios y ultratermia, se le recetó a Yáñez. El delantero muestra la rodilla derecha, donde sufrió una distensión de ligamentos y cápsulas. Además, está con una contusión al muslo de la misma pierna.

"NO PODEMOS JUGAR CON LAS

□ Pedro Morales adelantó que a Lima irá en busca de un triunfo, ya que otros argumentos no le han dado resultados positivos en el pasado. La selección viajará mañana, por la noche a Perú

Exigiendo un horario para poder atender a la prensa y dejando a un lado su mesura habitual para dar paso a conceptos emitidos con candor a la vez que plenos de optimismo, reanudó ayer sus actividades Pedro Morales en Juan Pinto Durán, en el inicio de la semana de trabajos previa al encuentro decisivo que este domingo la selección chilena sostendrá en Lima, por el repechaje para México '86.

"Oye, pongámonos de acuerdo. Hablo antes de comenzar a practicar o lo hago al término. Pero no puedo estar repitiéndome", la frase que sonó a bravuconada igual que las que despectiva e irónicamente dejó escapar cuando se le consultó respecto al cariz de derrota que se le había dado al triunfo ante los peruanos por parte de la prensa, el seleccionador nacional comenzó su semana de trabajos en Juan Pinto Durán, sesión que se desarrolló en doble jornada —por la tarde hicieron fútbol con Palestino— y de la que tomaron parte todo el plantel, inclusive Yáñez, Aravena, Rubio y Hormazábal, que terminaron bastante golpeados tras el "choque" con los del Rímac.

"El que se haya adoptado una posición crítica y hasta derrotista pese a nuestro triunfo —señaló Morales—, se debe básicamente a que yo veo a muchos periodistas jóvenes cubriendo las actividades de la selección y a que no tienen, por ende, la madurez suficiente para enfocar un resultado como el que se dio. Yo creo que ahora hay que tener la calma suficiente para tratar de revitalizarnos en muchos aspectos. Especialmente en los de juego para así ir a Lima a conseguir un buen resultado".

—¿Con esto quiere decir que a Chile le bastaría perder por una diferencia mínima?

—No podemos ir a Lima a jugar con las cifras. En Montevideo este tipo de especulaciones no fueron suficientes, como tampoco lo fue parar a tres centrales, cuestión por la cual se nos criticó y se nos dijo que 'deberíamos haber jugado más al ataque'. Entonces, en esta ocasión vamos a ir a jugar el partido, a luchar centímetro a centímetro la posesión del balón y a no colgarnos del arco para impedir que nos ha-

gan goles. Este partido habrá que ganarlo si queremos acercarnos a México.

—Con los cuatro goles que hizo Chile estamos todos contentos, pero lo que sembró la duda fueron los dos que nos hizo Perú y parte del segundo tiempo donde los nuestros casi no vieron la pelota.

—Como le decía Tim, director técnico brasileño que trabajó en Perú, a Alberto Foilloux. 'El fútbol es como el problema de las frazadas cortas. Siempre existirá la lucha por mantener un equilibrio tanto técnico como táctico'.

Nosotros les hicimos cuatro y perfectamente pudieron haber sido seis. Se ganó, que es lo realmente importante. Ahora, no quiero tampoco esconder que hubo deficiencias, pero éstas son cuestiones que trataré con los jugadores en privado. Debo velar por la moral del equipo y no llegar a Lima como si hubiéramos perdido. Se ganó y esto lo debiera tener presente todo Chile".

—Pero hay que reconocer que Acasuzo fue desequilibrante.

—El gol de Aravena no fue de arquero; el de Hiris tampoco, acaso en el de Rubio tuvo cierta participación porque no manoteó la pelota, pero no creo que a él se le deba culpar de todo lo acontecido. Este chico es parte de un equipo y no se le puede juzgar individualmente. Para que Chile haya llegado con opción de gol otros también fallaron. Yo, sinceramente, lamento que un joven profesional sea considerado como una "vergüenza nacional". En Perú se olvidan de que Acasuzo en la primera fase cumplió un trabajo tan eficiente como el de Fillol, de Argentina.

—Chile ante Perú mostró errores que en Lima nos podrían dejar afuera del Mundial, ¿qué se hará para superar estas falencias?

—Bueno, ustedes han sido testigos del trabajo que acá —en Juan Pinto Durán— realizamos a diario. En todas las prácticas les insistí a los jugadores en la recuperación del balón y el domingo pasado no lo cumplimos. Ahora sólo resta revitalizar estos conceptos.

—¿Cuál es el programa dispuesto para la semana?

—Entrenaremos en doble

jornada. No pondremos tanto énfasis en lo futbolístico porque al parecer ello nos resta piernas para los partidos. Trabajaremos más lo físico, técnico y táctico, además de lo anímico. Que nadie se olvide de que ganamos y a Lima iremos a lo mismo. En el fútbol los antecedentes no cuentan. Cada partido es diferente a otro. Allá se escribirá la historia de nuevo".

La práctica de la selección duró aproximadamente una hora y 30 minutos. De ella participaron todos, incluso los lesionados Aravena, Yáñez, Rubio y Hormazábal quienes junto al kinesiólogo Alejandro Koch hicieron ejercicios especiales. El resto lo hizo junto a Morales poniendo énfasis a aspectos técnicos.

EMPATE CON PALESTINO

En la tarde, los suplentes jugaron con el primer equipo de Palestino. Formaron por la selección: Wirth; Espinoza, Contreras, Herrera, Serrano; Mardones (Lepel), Jáuregui, Dubó; Salgado, Letelier y Muñoz. Los tricolores aliraron en el primer tiempo a sus titulares, para cambiar en la segunda etapa a todo el elenco, dando paso a sus reservas.

Durante los primeros 45 minutos, el resultado se mantuvo a cero. En la segunda fracción, Palestino se adelantó en las cifras con goles de Alfredo Núñez, a los 47 minutos y 55' (tiro libre). Luego, el match se tornó enredado y también disputado con muchísima vehemencia. Incluso cracks como Lepel y Jáuregui tuvieron algunos conatos de agresión con Vega, Araya y Prieto.

Calmados los ánimos, la selección emparejó el marcador con anotaciones de Letelier (70') y Espinoza (tiro libre, a los 82'). Para el DT Morales, la práctica fue positiva, pese a los roces: "Desde el jueves pasado que no hacían fútbol. Y como este jueves 31, a mediodía, debo tener la lista de 18 viajeros, era conveniente observarlos a todos. Mañana (hoy) entrenaremos desde las 11 horas. En la tarde se jugará con algún equipo de Primera (Audax Italiano, Colo Colo o Unión Española), dependiendo del resultado de la nueva revisión médica. Si siguen algunos con muchas molestias, eso no lo efectuaremos..."



Sólo los reservas de la selección hicieron fútbol, en la tarde de ayer. El juego con Palestino terminó 1-1. Los tricolores, Letelier y Espinoza por la roja. En la fotografía, Mardones disputa el balón, con

COSECHA DE SELECCIÓN

— Brasileños serán los jueces de la revancha Chile-Perú, a disputarse en Lima, este domingo 3 de noviembre. El match lo dirigirá el experimentado Arnaldo César Coelho, con la colaboración de sus compatriotas Luis Carlos Félix y Demilio Márquez Mezquita, como guardalíneas. La tercera referirá el sábado por la noche a la capital peruana.

— Miguel Nasur llamó a todos los seleccionados antes de viajar a Zurich, por asuntos del Mundial Juvenil '87. El jerarca de la ACF dio una arenga a los jugadores, señalándoles que confiaba en la clasificación de Chile para el Mundial de México '86. El presidente del fútbol nacional, además, aseguró que se reunirá con la selección, este sábado, en Lima.

— Caras contentas y bolsillos llenos, parece que será el lema económico de esta selección. Al menos, la ACF recibirá 40 millones de pesos por cuatro partidos para la televisión, además de las recaudaciones por los encuentros como local.

— "Chamullo" Ampuero es muy religioso. Ayer apareció en "Pinto Durán" con una gran cruz de madera fina y plata, labrada. Según contó el auxiliar médico la trajo de un viaje al Vaticano. Algunos le

preguntaron si se estaba encomendando a alguien para el sábado. Y el chispeante hombre de la selección respondió: "¿Para qué? Son los peruanos los que deben estar más preocupados. Aquí el ánimo va creciendo día a día".

— Lo que más preocupaba a la prensa peruana que se quedó en Chile para atisbar el pensamiento de Pedro Morales, era saber cuál será el esquema que nuestra selección utilizará en Lima. El DT, cauto y diplomático, se negó a revelar sus argumentos tácticos. Lo que sí recalzó es que nuestros equipos no pueden ir a defenderse como visitantes: "Eso la crítica no lo perdona".

— Este jueves, a las 10 de la noche, viajará el plantel a Lima en LAN-Chile. La delegación la comandará el cuerpo técnico, encabezado por Morales, Gráff, más el doctor Mauricio Wainer (quien no conoce Perú) y el auxiliar médico Hernán Ampuero y el utilero Gustavo Sánchez. La idea del entrenador es llevar 18 jugadores, aunque sólo pueda inscribir 16. Quiere evitarse sorpresas o enfermedades de última hora.

— Extrañeza causó no ver pelotas peruanas en "Pinto Durán". Porque para la revancha se jugará con balón de los locales. Ya para el match en Santiago, en especial los "repatriados, reclamaron porque la esférica era muy mala. Como diría Yáñez: "Se echan de menos las canchas europeas, donde uno puede jugar de primera. Acá, siempre hubo que hacer un control y luego pasarle a un compañero. Y la pelota parecía cualquier cosa..."

Eu
se
□ In
ru
di
LIMA, O
arquero Eus
rado del
"problemas
derrota que
fútbol sufrió
tante ante
merpartido
sificación p
en México.
La exclusi
sueñanoch
rua de Fú
do mejor le
que pueda
Bolívar de la
"El señor
mas amicie
siderado no
sus servicios
Acasuzo,
ruano en la

AS CIFRAS"



Palestino terminó empatado a dos goles. Núñez (2) anotó a el balón, con Miranda y Artigas.

Eusebio Acasuzo fue separado del plantel

Informe del DT Challe a la Federación Peruana fue determinante en la drástica medida

LIMA, Oct. 29 (REUTER).— El arquero Eusebio Acasuzo fue separado del equipo por padecer "problemas anímicos" tras la derrota que la selección peruana de fútbol sufrió el domingo como visitante ante Chile por 4-2 en el primer partido del repechaje por la clasificación para el mundial de 1986 en México.

La exclusión de Acasuzo fue resuelta anoche por la Federación Peruana de Fútbol (FPF) luego de que el entrenador Roberto Challe presentara un informe sobre la actuación del arquero, al que le hicieron los tres primeros goles chilenos en sólo 13 minutos.

El presidente de la federación, Jorge Quiroz, expresó que el arquero puede volver a Bolivia "cuando mejor le parezca" con el fin de que pueda reincorporarse al club Bolívar de la Paz.

"El señor Acasuzo tiene problemas anímicos por lo que se ha considerado necesario prescindir de sus servicios", agregó.

Acasuzo, héroe del equipo peruano en la primera ronda elimina-

toría, se negó una semana antes del partido del domingo y exigió se le pagaran 6.000 dólares, sueldo que percibe en La Paz, y no los 2.000 dólares que es el tope máximo en el seleccionado.

La demanda generó serias fricciones entre Acasuzo, los dirigentes y sus propios compañeros de equipo, provocando que el jugador, en Santiago pidiera estar solo en una habitación.

Challe dijo a la prensa que para el partido del domingo contra Chile aquí solo requiere de dos arqueros, que son Ramón Quiroga y José González Ganoza, a pesar de que ambos no gozan de la confianza del periodismo deportivo y la afición.

"El problema de los arqueros en la selección se ha tornado muy complejo", expresó el ex guardavallas internacional peruano Juan Honores, quien escribe en "El Expreso". Este se inclinó en favor de González Ganoza, y consideró "grave" que Challe no le tenga confianza a pesar de que Quiroga "está fuera de forma".

¿COMO DEBE JUGAR? CHILE EN LIMA

Jáuregui, la variante

Hoy opinan los periodistas que habitualmente cubren las actividades de la selección en Juan Pinto Durán



DANIEL PEREZ
(Periodista diario La Tercera)

"El esquema que va a utilizar Chile en Lima parece bastante evidente después de ver lo que hicieron acá. O sea, si acá emplearon un 4-3-3, es obvio pensar que allá se va a enfatizar en los aspectos defensivos. No sería extraño se optara por dos volantes de contención. La variante, a mi gusto, podría darse en tres puestos en los cuales los responsables no respondieron de acuerdo a lo que de ellos se esperaba. Estos serían Garrido, Neira y Puebla por quienes tendrían que entrar Espinoza, Jáuregui y Lepe".



PATRICIO ROMERO
(Periodista Canal 11)

"Considerando aspectos tales como que a Chile le favorecen un empate e, incluso, una derrota por la cuenta mínima, además que siempre nos hemos caracterizado por jugar relativamente bien de visitante cuando nuestra única misión es defendernos, creo que lo lógico sería entrar con un esquema defensivo pero sin llegar al extremo de renunciar a las posibilidades de contragolpear que nos brindan Yáñez y Rubio. Ahora, para tal efecto yo haría dos cambios en la formación con respecto a la que actuó aquí en Santiago. Pondría a Jáuregui por Neira y a Lepe por Puebla".



JUAN CUGNIET
(Periodista de Radio Minería)

"Chile debe jugar como siempre acostumbra de visitante. Es decir, con un bloque posterior bien agrupado, dos volantes de contención y un hombre libre para el armado —que podría ser Jáuregui— y dos puntas de lanzas para el contraataque: Yáñez y Rubio. Sería interesante probar con Espinoza en vez de Garrido, también sacaría a Puebla. En el medio, para contener, Hisis debe estar, ya sea con Dubó o Mardones. El aspecto psicológico y táctico que se observa en Perú es culpar a Acasuzo para mantener intacto al plantel. En Chile, como que se debilita en parte la actuación victoriosa. Creo en el resultado favorable. El peor partido previo de nuestra selección, fue ese 1 a 2 ante Perú, en Santiago. A la semana siguiente, se empató a uno allá, demostrando que como visitante saben jugar muy bien".



JUAN ESPINOZA
(Periodista de Radio Chilena)

"Pienso que las experiencias nos dan la pauta de cómo Chile debiera afrontar este compromiso. Básicamente estimo que no sería aconsejable ir a Lima con demasiadas precauciones. Este esquema de juego no nos dio resultado en Montevideo, así es que no valdría la pena volverlo aplicar. Contamos en estos momentos con dos buenos atacantes, como son Yáñez y Rubio, más Jorge Aravena que en cualquier momento puede definir un partido, así es que nuestra obligación será el de tratar de disputar el balón en todos los sectores del campo y salir a buscar un triunfo. Olvidarse que un empate e incluso una derrota por 0-1 nos clasifica".



ROBERTO MARIO GASC
(Periodista diario La Tercera)

"Chile de hecho tiene que entrar a buscar un resultado, y para eso deberá tomar precauciones defensivas que le permitan igualar o destruir el fútbol de tanto toque que poseen los peruanos. Siendo consecuentes, entonces, con esta idea nos convendría jugar con dos volantes de contención, que podrían ser Lepe o Dubó, aunque más me satisface el de Palestino por la experiencia que posee, para así dejar en punta a Yáñez y Rubio que con su habilidad y velocidad en cualquier momento podrían desequilibrar el pleito. Debemos estar confiados porque Chile se caracteriza por su cultura táctica y un buen resultado en Lima es factible".



RAÚL MERINO
(Periodista Radio Corporación)

"Chile se ha caracterizado por lo defensivo, es lo mejor que sabe hacer. Ahora, en Lima, debiera jugar con dos volantes "tapón", entregado al contragolpe, es decir a lo que Yáñez y Rubio pudieran gracias a su inspiración aportar. El esquema de nuestra selección debiera ser netamente defensivo, pero tampoco olvidándose por completo del arco rival. Su lucha estará en la recuperación de la pelota, de ahí que crea que la necesidad estará en contar con dos hombres que cumplan esa función, Hisis y Dubó podrían ser, más Arturo Jáuregui que cooperara con Aravena como lanzador para darle "alimento" a los hombres puntas. Si se cumple este esquema, el lunes próximo seguramente vamos a estar preocupados de enfrentar la siguiente etapa".



GUILLERMO MUÑOZ
(Periodista de Televisión Nacional)

"Creo que Chile básicamente va a utilizar la misma formación de Santiago, aunque a mi modo de ver en el mediocampo debieran hacerse cambios e introducir a hombres como Dubó y Jáuregui para dejar adelante a Yáñez, Rubio y Aravena. En suma yo creo que ésta será la tendencia, es decir buscar un mediocampo más sólido, que fue lo que falló un poco el domingo pasado, para darle un poco más de poderío al equipo e intentar disputarle el predominio del balón a los peruanos, con el fin de surtir de juego a los hombres en punta. Hay que recordar que en nuestro favor hay varias cosas que en definitiva nos obligan a abrigar esperanzas".



MARCO A CUMSILLE
(Periodista Revista Deporte Total)

"Creo que Chile debería jugar replegado al fondo, con una defensa que no salga a campo traviesa sino que se mantenga en su zona. Estos deben estar apoyados por cuatro volantes, que a mi juicio deberían ser Hisis, aunque no está en su mejor nivel, Aravena, que demostró ser imprescindible, Jáuregui, que tiene más técnica que Neira y podría ser más útil, y alguno de estos tres Lepe, Mardones y Dubó, eso dependerá de quién esté mejor. Ahora los que entren a la cancha no lo deben hacer pensando en una derrota mínima sino que por contrario deben tener muy claro que el contragolpe será nuestra arma más efectiva, pues los delanteros chilenos son más rápidos que los defensores peruanos".



La "U" le ganó en la cancha a Deportes Arica, pero un pecado reglamentario la puede dejar sin puntos.

El mensaje del mago

LA DIFÍCIL MISIÓN DE UN MINISTRO JOVEN

Estimados amigos: Conocer un Ministro como el Secretario General de Gobierno, Francisco Javier Cuadra es una experiencia realmente extraordinaria.

Primero porque se trata de un hombre muy joven y después porque su personalidad irradia fuerza y buena voluntad para llevar a cabo su trascendental misión, que es la de coordinar los asuntos de Gobierno y ser además el vocero de las decisiones que el General Pinochet o su gabinete adoptan en beneficio del país y de su tranquilidad.

El Ministro Cuadra junto a sus más cercanos colaboradores, Francisco Morales y Soledad Escobar, tuvo la gentileza de recibirme y es-

cucharme durante algunos minutos. Fui a ofrecerle al señor Ministro, como lo he hecho con otros secretarios de Estado, las páginas de mi libro "Un Poco Antes de mi Muerte", a fin de que se destaquen allí las cosas más positivas de su gestión o, por otra parte, los logros más significativos que se han logrado en los diversos puntos de la actividad nacional.

El Ministro Cuadra, a quien se le aprecia en la televisión como un hombre muy equilibrado, es en el fondo un ministro que irradia serenidad y solvencia moral para guiar sus acciones.

De allí que se le considere como uno de los colaboradores más importantes del



Después de una buena semana (segundo premio en el Pollón de Oro y 11 puntos en la Polla Gol), el Mago Jacobo Arce asegura que esta vez estará en la quemada. En la foto, con el Secretario General de Gobierno, Francisco Javier Cuadra.

Gobierno del Presidente Pinochet.

Es quien debe apaciguar los ánimos cuando algunos opositores exaltados llaman a la violencia y es quien debe informar además al país de lo que acontece en un determinado momento en relación a cualquier hecho o

Tal como está previsto en el artículo 21 de la reglamentación del Torneo Profesional de 1985, el directorio de la Asociación Central tendrá un plazo de tres días para resolver sobre el reclamo presen-

tado por Deportes Arica contra Universidad de Chile, por no haber utilizado los universitarios a siete profesionales en el encuentro jugado el pasado sábado.

El secretario de la ACF, Patricio Vildósola, al referirse al caso en cuestión, manifestó: "Le entregaremos todos los datos a la Comisión Jurídica, y ellos serán los que tendrán que resolver sobre este reclamo. Cuando tengamos el informe nosotros entregaremos una resolución definitiva."

Consultado Vildósola sobre el reclamo ariqueño manifestó: "Este ha sido un año muy especial para todos ya que por todos los medios hemos tratado de que reduzcan gastos. Universidad de Chile lo ha hecho y ellos sabían que de jugar con menos profesionales con solo notificarlo les bastaba para no tener impedimentos. Así lo hicieron otras veces y no hubo problemas. Respecto a la actitud de Arica no me pronuncio, pero esperamos que retiren el reclamo ya que en ningún caso los puntos quedarían para ellos, eso sí que está absolutamente claro. Nosotros junto con pasar el informe a la Comisión Jurídica, le avisamos a la "U" y a ver si ellos interceden para que Arica retire el reclamo."

LA VOZ AZUL

Desde el punto de vista reglamentario el alegato tiene asidero ya que hombres como Silva, Gálvez, Poblete, Raúl Díaz pese a no ser juveniles figuran como "ex cade-

tes", situación en la que pueden estar hasta los 24 años si el club no les hace contrato antes.

El dirigente universitario Guillermo Fraile reconoció que hubo un descuido, aunque cuestionó el sistema.

"Acá hay un engaño generalizado porque un jugador cuando ya pasa de juvenil es simplemente rentado. Nosotros tenemos sólo 12 hombres catalogados como profesionales y a principios de año le hicimos ver a la Central que podía darse el caso de no contar con el mínimo. Nos contestaron que a su tiempo pidiéramos autorización. Esta vez teníamos suspendidos a tres jugadores y por un vacío administrativo no se hizo la comunicación. Pero, ¿qué mala fe puede haber de nuestra parte al utilizar estos muchachos?"

—¿Qué le parece la actitud de Arica?

"Cada cual se defiende como puede, pero entiendo que si nos quitan los puntos no van para beneficio de ellos, así que no le veo sentido. Esperamos que en tal caso ellos se desistan de esta reclamación."

La posición de Arica es clara y consecuente en su letra con el artículo 14 que señala el mínimo de profesionales. Su presentación calza dentro del artículo 21 del Código de Imposiciones y ahora la Comisión Jurídica deberá resolver sobre este caso. En vigor, los nortinos pusieron el ojo, realizaron el procedimiento dentro del plazo previsto y capitalizaron un error de secretaría de la "U".

AZULES SEGUIRAN IGUAL EN TALCA

El triunfo sobre Arica despejó las nubes en la "U" y satisfizo de tal manera a Ibarra que pese a disponer ya de Pellegrini y Rodríguez no piensa hacer cambios. En el caso de Reyes no puede elegir, ya que el lateral aún está en tratamiento kinésico.

Para el técnico universitario, la exigencia inmediata de Rangers puede servir para ratificar la recuperación insinuada el sábado.

"Ellos ya no tienen una campaña tan espectacular como en la primera rueda, pero son peligrosos igual. Quedé conforme con lo realizado ante Arica, incluyendo algunas actuaciones individuales. Gálvez anduvo bien y acompañó más a Poblete, que por lo demás se mostró muy recuperado. Recién ahora este muchacho se pone a tono con su respuesta física que tenía antes de viajar

a Yakarta. Hizo un gol y pudo marcar otro al cabo de una jugada notable".

—¿Por qué aprovecharon tan poco las posibilidades de contrataque?

"Nos faltó velocidad y tranquilidad en los últimos metros. Ahora precisamente estamos trabajando en ese aspecto con los volantes y delanteros. Lo que me agrada fue la "avivada" en el tiro libre del primer gol. Se le avisa al árbitro que no se quiere barrera y ¡pum! adentro... La mayoría de las veces uno lo conversa y se la terminan haciendo al equipo propio".

Al margen de Reyes, que está en recuperación, el lesionado de turno es Atanasovic, quien fue enyesado en un tobillo. El resto muy "afiado" para optar a un puesto en el equipo que jugará en Talca, ciudad a la que la "U" se dirigirá el viernes en bus-

LAS GANADORAS DEL MAGO

TOTAL A PAGAR = \$ 80

Nº	L	LOCALES	E	VISITAS	V	2	3
1	X	DEP. ARICA	X	OT'HIGGINS			
2	X	MAGALLANES	X	NAVAL			
3	X	SAN LUIS	X	COBRELOA			
4	X	DEP. SAN FELIPE	X	DEP. CONCEPCION			
5	X	COLO COLO	X	UNIV. CATOLICA			
6	X	AUDAX ITALIANO	X	EVERTON			
7	X	UNION ESPANOLA	X	UNION LA CALERA			
8	X	HUACHIPATO	X	PALESTINO			
9	X	COBRELOA	X	DEP. IQUIQUE			
10	X	RANGERS	X	UNIV. DE CHILE	X	2	
11	X	PERU	X	CHILE			
12	X	COLOMBIA	X	PARAGUAY			
13	X	DEP. LA SERENA	X	DEP. ANTOFAGASTA			

TOTAL A PAGAR = \$ 120

Nº	L	LOCALES	E	VISITAS	V	2	3
1	X	DEP. ARICA	X	OT'HIGGINS			
2	X	MAGALLANES	X	NAVAL			
3	X	SAN LUIS	X	COBRELOA			
4	X	DEP. SAN FELIPE	X	DEP. CONCEPCION			
5	X	COLO COLO	X	UNIV. CATOLICA			
6	X	AUDAX ITALIANO	X	EVERTON			
7	X	UNION ESPANOLA	X	UNION LA CALERA			
8	X	HUACHIPATO	X	PALESTINO			
9	X	COBRELOA	X	DEP. IQUIQUE			
10	X	RANGERS	X	UNIV. DE CHILE	X		
11	X	PERU	X	CHILE			
12	X	COLOMBIA	X	PARAGUAY			
13	X	DEP. LA SERENA	X	DEP. ANTOFAGASTA			

TOTAL A PAGAR = \$ 320

Nº	L	LOCALES	E	VISITAS	V	2	3
1	X	DEP. ARICA	X	OT'HIGGINS			
2	X	MAGALLANES	X	NAVAL			
3	X	SAN LUIS	X	COBRELOA			
4	X	DEP. SAN FELIPE	X	DEP. CONCEPCION			
5	X	COLO COLO	X	UNIV. CATOLICA			
6	X	AUDAX ITALIANO	X	EVERTON			
7	X	UNION ESPANOLA	X	UNION LA CALERA			
8	X	HUACHIPATO	X	PALESTINO			
9	X	COBRELOA	X	DEP. IQUIQUE			
10	X	RANGERS	X	UNIV. DE CHILE	X		
11	X	PERU	X	CHILE			
12	X	COLOMBIA	X	PARAGUAY			
13	X	DEP. LA SERENA	X	DEP. ANTOFAGASTA			

GANADORAS DEL MAGO PARA PROVINCIAS

TOTAL A PAGAR = \$ 80

Nº	L	LOCALES	E	VISITAS	V	2	3
1	X	DEP. ARICA	X	OT'HIGGINS			
2	X	MAGALLANES	X	NAVAL			
3	X	SAN LUIS	X	COBRELOA			
4	X	DEP. SAN FELIPE	X	DEP. CONCEPCION			
5	X	COLO COLO	X	UNIV. CATOLICA			
6	X	AUDAX ITALIANO	X	EVERTON			
7	X	UNION ESPANOLA	X	UNION LA CALERA			
8	X	HUACHIPATO	X	PALESTINO			
9	X	COBRELOA	X	DEP. IQUIQUE			
10	X	RANGERS	X	UNIV. DE CHILE	X		
11	X	PERU	X	CHILE			
12	X	COLOMBIA	X	PARAGUAY			
13	X	DEP. LA SERENA	X	DEP. ANTOFAGASTA			

TOTAL A PAGAR = \$ 120

Nº	L	LOCALES	E	VISITAS	V	2	3
1	X	DEP. ARICA	X	OT'HIGGINS			
2	X	MAGALLANES	X	NAVAL			
3	X	SAN LUIS	X	COBRELOA			
4	X	DEP. SAN FELIPE	X	DEP. CONCEPCION			
5	X	COLO COLO	X	UNIV. CATOLICA			
6	X	AUDAX ITALIANO	X	EVERTON			
7	X	UNION ESPANOLA	X	UNION LA CALERA			
8	X	HUACHIPATO	X	PALESTINO			
9	X	COBRELOA	X	DEP. IQUIQUE			
10	X	RANGERS	X	UNIV. DE CHILE	X		
11	X	PERU	X	CHILE			
12	X	COLOMBIA	X	PARAGUAY			
13	X	DEP. LA SERENA	X	DEP. ANTOFAGASTA			

TOTAL A PAGAR = \$ 320

Nº	L	LOCALES	E	VISITAS	V	2	3
1	X	DEP. ARICA	X	OT'HIGGINS			
2	X	MAGALLANES	X	NAVAL			
3	X	SAN LUIS	X	COBRELOA			
4	X	DEP. SAN FELIPE	X	DEP. CONCEPCION			
5	X	COLO COLO	X	UNIV. CATOLICA			
6	X	AUDAX ITALIANO	X	EVERTON			
7	X	UNION ESPANOLA	X	UNION LA CALERA			
8	X	HUACHIPATO	X	PALESTINO			
9	X	COBRELOA	X	DEP. IQUIQUE			
10	X	RANGERS	X	UNIV. DE CHILE	X		
11	X	PERU	X	CHILE			
12	X	COLOMBIA	X	PARAGUAY			
13	X	DEP. LA SERENA	X	DEP. ANTOFAGASTA			



Marcelo Ramírez continuará en el pórtillo albo, si Mario Osbén no entrena con normalidad en la semana. Así lo manifestó, Pedro García.

GARCIA PREFIERE NO DEFINIR EN EMBALAJE

Entrenamiento en doble jornada realizó Colo Colo en el estadio Pedreros. En la mañana los albos tuvieron revisión médica, posteriormente un análisis del encuentro frente a Concepción para bajar a la cancha dos, donde hicieron un calentamiento futbolístico, y posteriormente trabajo físico. Por la tarde desde las 17.00 horas volvieron a juntarse, esta vez para practicar jugadas de fútbol, y trabajos específicos.

Finalizadas las prácticas, en que sólo estuvo ausente el delantero Simaldone, el técnico Pedro García se refirió al futuro compromiso de los albos y a las posibilidades para la Liguilla a la que clasifica-

rían de ganar esta tercera etapa.

García empleando términos propios de la jerga ciclista, ya que regresó de Concepción contagiado por los pedaleiros, dijo de la tercera fase, "a nosotros nos gustaría ganar esta sub-etapa, esa es la primera pretensión, pues lo que realmente nos interesa es ganar la vuelta y asegurando por si acaso una sub-etapa".

Hablando de los dos encuentros que le quedan para la tercera etapa García dijo, "en dos partidos tenemos que asegurar el embalaje final a como de lugar, para eso tenemos a los hombres necesarios para llegar en

punta, y al resto para iniciar cualquier defensa si el pelotón ataca".

Finalmente con respecto a la fecha a jugarse este fin de semana "me habría gustado jugar en el Estadio Nacional, ya que ese es el que realmente nos acomoda, pero me imagino que la Católica no saldrá a defenderse sino que jugará abierta y así podremos ver un partido de mucho juego ofensivo, lo mejor que nos podría pasar es que nosotros ganáramos y que Everton y Cobresal perdieran, para así asegurar la sub-etapa, sin necesidad de ir a una definición a Viña del Mar".

Tribunal de Penalidades

CUATRO FECHAS PARA WANDERINO MIRANDA

Con cuatro partidos de suspensión sancionó el Tribunal de Penalidades de la Asociación Central de Fútbol a Patricio Miranda, de Wanderers.

Con dos encuentros se castigó a Antonio Dunstan, también de Santiago Wanderers, y a Luis Venegas, de Unión Española, quedando pendiente este último castigo

hasta mañana. La pena será aumentada o disminuida de acuerdo a lo que se observe en un video del partido.

Con un partido se sancionó a Eduardo Jiménez, de Concepción; Luis Landeros, de Coquimbo y Francisco Silva, de Osorno.

Por acumulación de tarjetas amarillas fueron suspendidos por un encuentro los siguientes jugadores: Bernar-

do Pavez, de Unión Española; Daniel Daller, de Audax Italiano; Pablo Yoma, de Universidad Católica; Cristián Jélvez, de Unión Calera; Sergio Martínez, de Magallanes; Fidel Dávila, de Cobrelao; Camilo Benzi, de Unión San Felipe; Omar Magalhães, de Coquimbo; Víctor Tapia, de Lota; Oscar Lee, de Quintero, y Luis Araneda, de Valdivia.

ESCUULTOR DE CAMPEONES...

Isaac Carrasco, artífice importante en el retorno de Trasandino al fútbol grande

Entrenador experimentado. Especialista en subir equipos a la división superior. Ha dirigido también elencos de Primera y Selecciones Olímpicas. Le dicen "El Marinero". Se garantiza trabajo serio. Este rótulo le calza a la perfección a Isaac Carrasco quien nuevamente ha saboreado el halago de ser artífice de un cuadro que sube a la división privilegiada. Trasandino, ya está entre los grandes. Está de vuelta. Los Andes, está de fiesta porque nuevamente se codearán con Colo Colo, las universidades, Cobrelao y lo más grande de nuestro balompié rentado. Carrasco, cuenta a MUNDO DEPORTES, las causas que llevaron a los andinos a saborear esta alegría.

EQUIPO EXPERIMENTADO Y RESPONSABLE

Anteriormente Carrasco estuvo en la banca de cinco equipos que también ascendieron, ellos fueron Deportes Concepción (1967), Lota (69), Nublense (71), Aviación (81) y el mismo Trasandino (82).

¿Qué significado tiene esta nueva conquista profesional como DT?

"Es la satisfacción del deber cumplido. Nos fijamos una meta y la cumplimos y eso es lo importante. Aquí hay varios gestores aparte de un plantel experimentado y responsable. La hinchada se portó muy bien y los dirigentes siempre cumplieron en todo y así se puede trabajar tranquilo. Desde el día que bajaron el año pasado con Audax, hubo un compromiso de retornar. Así llegué de nuevo a Trasandino con un objetivo claro y no sólo tener pega por el año... Esa audacia para fijarse objetivos claros debieran tenerla todos en el fútbol chileno".

Fue una campaña de punta a punta prácticamente porque faltando a dos fechas ya están en Primera.

"Tuvimos un comienzo algo vacilante y partimos perdiendo con Quintero. Sólo en la quinta fecha tomamos la punta del grupo y no la soltamos más. Se eligieron bien los refuerzos y se conformó un cuadro experimentado y responsable. El meta Ronald Yávar tuvo un gran año y fue valor importante en muchos partidos. El uruguayo Antúnez fue quien le dio personalidad e integró al grupo. Por su parte el paraguayo Arce aportó goles y fuerza en ataque. La revelación fue Alfonso Tapia un chico surgido de las inferiores de Trasandino y que realizó una buena campaña. Lástima que lo

fracturaron y no pudo terminar el campeonato".

¿Qué le pareció el sistema de campeonato?

"A decir verdad, no fue de mi agrado y preferiría el tradicional de todos contra todos. Diez equipos por zona es poco para un torneo en 2 ruedas. Además no hay concordancia en la parte reglamentaria. Es así como en la fase clasificatoria tenía vital importancia el gol de diferencia y por ello quedó clasificado Wanderers en desmedro de Ovalle. En cambio a la fase siguiente del mismo torneo la diferencia de gol pasa a segundo plano".

¿Seguirá en Trasandino, la temporada 86?

"Hay que esperar. Faltan dos fechas y después definir con Fernández Vial quién será el campeón de Ascenso. No hemos conversado con los directivos, pero si se refuerzan convenientemente y se planifica bien, creo que podría seguir en Los Andes, ciudad que siempre me ha tratado bien, al igual que la prensa que parece me tiene como uno de sus regalones".

JORGE ABUFHELE H.



Para Isaac Carrasco, la base del retorno de Trasandino fue un plantel responsable y de gran fuerza interior, sumado también a una positiva acción directiva.

RESULTADO CONCURSO

Sorteo N° 6



Gane con
La Nación
en la
Vuelta
Ciclistica
de Chile

En el sorteo realizado ayer ante el Notario Sr. Claudio Mesina Schulz, salió favorecido con una bicicleta Bianchi de media pista el cupón correspondiente a:

Srta. Lilian O. de Rojas
Barros Arana 631, Depto. 1001, Concepción

Siga la Vuelta Ciclistica a Chile con LA NACION y participe todos los días en el sorteo de una bicicleta Bianchi con.

LA NACION

El diario de los deportistas



En presencia del notario público don Claudio Mesina, se procede a efectuar el sexto sorteo del concurso "Gane con LA NACION en la Vuelta Ciclistica de Chile", de una fantástica bicicleta Bianchi de media pista. Siga concursando... seis bicicletas Bianchi están esperando a sus felices dueños.

CARGADOS DE MEDALLAS LLEGAN LOS PIMPONISTAS

□ **Brillante participación de los jóvenes deportistas chilenos en el S.A. de Mar del Plata**

Para hoy en la tarde está previsto el arribo de los integrantes de la delegación chilena que participó recientemente en el Sudamericano de tenis de mesa, en Mar del Plata, categorías infantil-juvenil y donde lograron gran cantidad de medallas y primeros lugares, obteniendo finalmente el subcampeonato por equipos detrás de Brasil.

El equipo chileno de brillante participación en este IX campeonato sudamericano de este deporte logró un total de 556,5 puntos, al paso que Brasil, el campeón obtuvo 677,5. El tercer puesto fue para Perú con 303, y 4° Argentina con 203. Los promisorios tenistasistas naciona-

les se trajeron 6 medallas de oro, 7 de plata y 6 de bronce.

TODAS LAS CATEGORIAS

Los resultados finales de este Sudamericano en las diferentes categorías fueron los siguientes:

Singles damas, categoría Blanca: 1° Sofía Tépez (Chile); 2° Claudia Gaete (Chile); 3° Kosaca (Brasil).

Singles varones: 1° Isogei (Brasil); 2° Javier Gómez (Ch.); 3° Brain Aguirre (Ch.).

Categoría infantil, singles varones: 1° González (Perú); 2° Matogura (br.); 3° Mauricio Acevedo (Ch.).

Singles, varones categoría

juvenil: 1° Fumigiro (Br.); 2° Augusto Morales (Ch.); 3° O. González (Arg.).

Categoría Blanca, dobles damas: 1° Tépez-Gaete (Ch.); 2° Borda-Goniti (Perú).

Categoría Blanca, dobles mixtos: 1° Gómez-Tépez (Ch.); 2° Goniti-Monte Verde (Perú).

Dobles, mixtos infantil: 1° Motamura-Dotti (Br.); 2° Papic-Rodríguez (Ch.); 3° Sotelo-Sandoval (Ch.).

Infantil, dobles damas: 1° Dotti-Fugi (Br.); 2° Sandoval-Rodríguez (Ch.).

Dobles infantil varones: 1° Motamura-Juito (Br.).

Dobles juvenil damas: 1° Brillado-Montez (Br.).

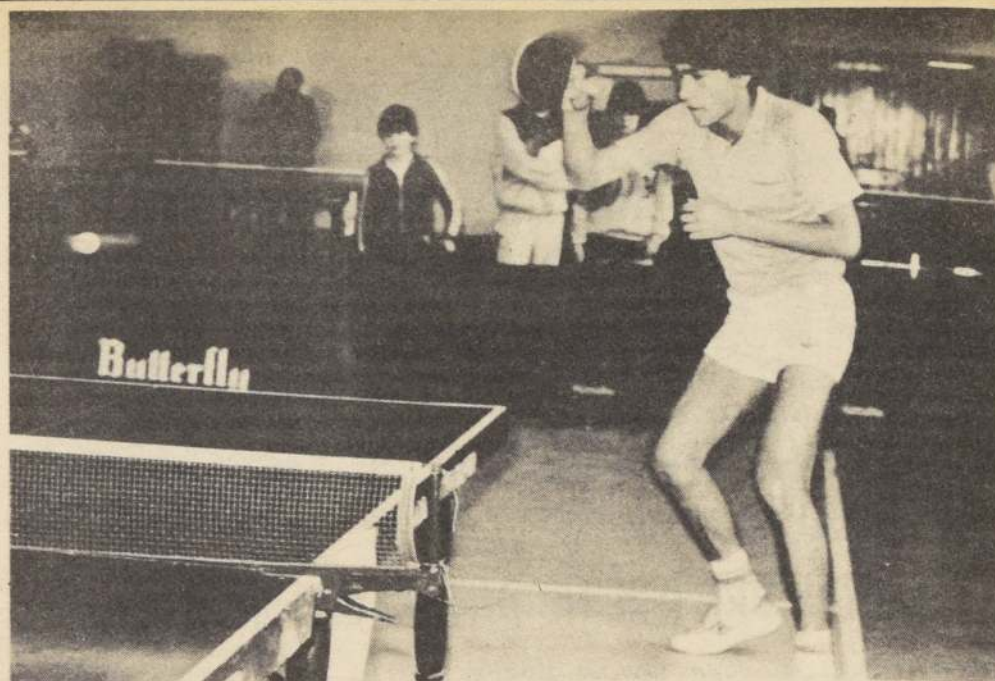

El juvenil Augusto Morales ratificó sus progresos en el Sudamericano de Mar del Plata, donde ocupó el segundo lugar en singles detrás de Fumigiro, de Brasil.

Por DIMAYOR LAS "UES" JUEGAN SU "CLASICO"

Se aproxima la caída del telón para la segunda rueda de DIMAYOR.

En cinco escenarios se cumplirá esta noche la antepenúltima fecha de este tramo, con encuentros que resultan decisivos en la mayoría de los casos para los aspirantes a quedar en los lugares de avanzada, que animarán las fases decisivas: liguilla y finalísima.

En nuestra capital, a las

20.30 horas, en el gimnasio de la Federación jugarán Universidad de Chile y Universidad Católica. Curiosamente, las "Ues" tienen aún pendiente su "clásico" de la primera rueda.

En Valparaíso jugarán en el Fortín Prat, a las 20.30 horas, Israelita y Sportiva Italiana; en Talca, en el gimnasio municipal, a las 21 horas, Español recibirá a Liceo; en Concepción, en la Casa del De-

porte, habrá un programa doble: 19 horas, Petrox-UBB con San José, y a las 20.30 horas Naval con Universidad de Concepción; finalmente, en Puerto Montt, también en el gimnasio municipal, San Javier-Leche Sur recibirá al puntero Malta Morenita. Como puede verse, una fecha que servirá para aclarar posiciones antes de las últimas dos jornadas que se cumplirán este fin de semana.

Ganó con LA NACION



La Srta. Soledad Ivonne Santis, domiciliada en La Vega N° 2 Huelquén-Paine, afortunada ganadora del primer sorteo del concurso "Gane con La Nación en la Vuelta Ciclistica a Chile" recibe de manos de Jorge Retamales, Encargado de Publicidad y Promoción, su fantástica bicicleta Bianchi de media pista.

SINTESIS

BOCHAS

A las 12.30 horas de hoy viajará a Melbourne, Australia, la selección nacional de bochas, para intervenir en el decimosexto campeonato mundial de la especialidad a disputarse entre el 5 y 10 de noviembre en esa ciudad. El grupo lo conforman el presidente de la Federación Chilena de Bochas, Aristide Cicci y los jugadores Aldo Bavestrello y Dante Onetto. Este certamen internacional se jugará en el estilo internacional Zerbini y sólo en modalidad parejas.

Participarán representantes de los cinco continentes entre ellos: Canadá, Estados Unidos, Italia, Francia, Senegal, Marruecos, Argelia, Japón, Túnez, Alemania y Yugoslavia. La mejor ubicación lograda por Chile en este estilo fue el octavo

lugar en el torneo mundial de Grenoble, Francia en 1982.

COCH

En el Salón Plenario del Comité Olímpico de Chile se realizará hoy —a las 11.00 horas— una reunión de coordinación de los Primeros Juegos Olímpicos Nacionales, la que presidirá el timonel del COCH, Juan Carlos Esguep, junto al director de DIGEDER, Sergio Badiola; y el intendente de la Región Metropolitana, Osvaldo Hernández. Al evento asistirán además los 41 alcaldes de la Región Metropolitana y todo el directorio del Comité Olímpico.

GINNASIA

En categorías preparatorias "A" y "B" se disputará en el Stadio Italiano la tradicional competencia que organiza la rama de Gimnasia Artística de dicho club denominada "Copa Milled".

Para este torneo han comprometido su asistencia colegios de Viña del Mar, Quillota y Vallenar. Los que tomarán parte son el Club de Carlo, el Colegio Francés de Viña del Mar y el Colegio Nuestra Señora del Huerto de Quillota en categoría "A". En la otra lo harán, Club Manquehue, Club América, Escuela Municipal de Deportes de Vallenar y Stadio Italiano de Santiago.

COEAM

CONSULTORES AMBIENTALES LTDA.
AUTORIZADOS S.N.S.
ELIMINACION DE:
RATAS, BARATAS, PULGAS,
POLILLAS, TERMITAS,
MICROORGANISMOS.

PRESUPUESTOS GRATUITOS

FUMIGACION DE JARDINES,
DESINFECCION ESTANQUES
DE AGUA POTABLE

PROFESIONALES
U. DE CHILE

BUSTOS 2160
TELEFONO:
40150



El reconocimiento al triunfo no se envuelve



Se graba en metal
NO SOMOS LOS MAS GRANDES
PERO SI LOS MEJORES
art metal

Av. Libertador Bernardo O'Higgins 142 Local 236
Fono 381042 anexo 4240 (Crowne Plaza)
Antonio Ebner 1350 fono 732721

Ciclomundo

SUPLEMENTO SEMANAL



Un fallo para la polémica

- **Jueces dieron como tercero -en la etapa del lunes- al talquino Manuel Valenzuela, en circunstancia que un video de televisión y quienes se encontraban en la meta, ratifican que esa posición correspondió a Manuel Gajardo**
- **Pésimo comportamiento de jueces por este hecho y por no entregar resultados oficiales**

Hemos de volver a traer al análisis lo ocurrido en la recepción a la meta talquina, del grupo que disputó la séptima etapa. Una final espectacular donde participaron sesenta y dos pedaleiros que coparon totalmente la avenida de Uno Sur.

Sostenemos que sobre los dos primeros lugares no existe duda alguna, Juan Acuña y el moreno brasileño Magallanes fueron los vencedores. La polémica está abierta sobre el tercer lugar de la que seguimos insistiendo, el tercer lugar le perteneció a Manuel Gajardo, por una mínima diferencia, y no a Manuel Valenzuela.

Esa ubicación está avalada por la excelente grabación del camarógrafo de

Canal Nacional, Manuel Mella, que es un documento que no permite dudas al respecto. Es tan valiosa la película, que lamentablemente los comisarios y jueces no supieron sacarle el debido provecho a tan magnífico testimonio. Porque además de ese error cometido por los jueces se agrega el detalle que no se percataron cómo Miguel Droguett comete dos infracciones; cuando anula la salida del brasileño Magallanes, por ahí hubo algunos golpes en el aire y luego el mismo corredor empuja hacia adelante a Manuel Valenzuela.

Al parecer los observadores solo les interesó la polémica del tercer lugar que anular algo de mayor gravedad.

Existe demasiado apresuramiento en las proclamaciones de los vencedores y hay errores en quienes deben sancionar posiciones.

Quedó lamentablemente sentado un funesto precedente en ese polémico tercer lugar; fue un fallo netamente localista.

MAS RESPETO

Ciertas actitudes de algunos integrantes del jurado hacia la prensa no concuerdan con el respeto que se merecen ambas funciones.

Es realmente inaceptable que a los medios de comunicación se les niegue el acceso a la información oficial y la entrega del boletín.

De esa forma la vuelta en el plano administrativo

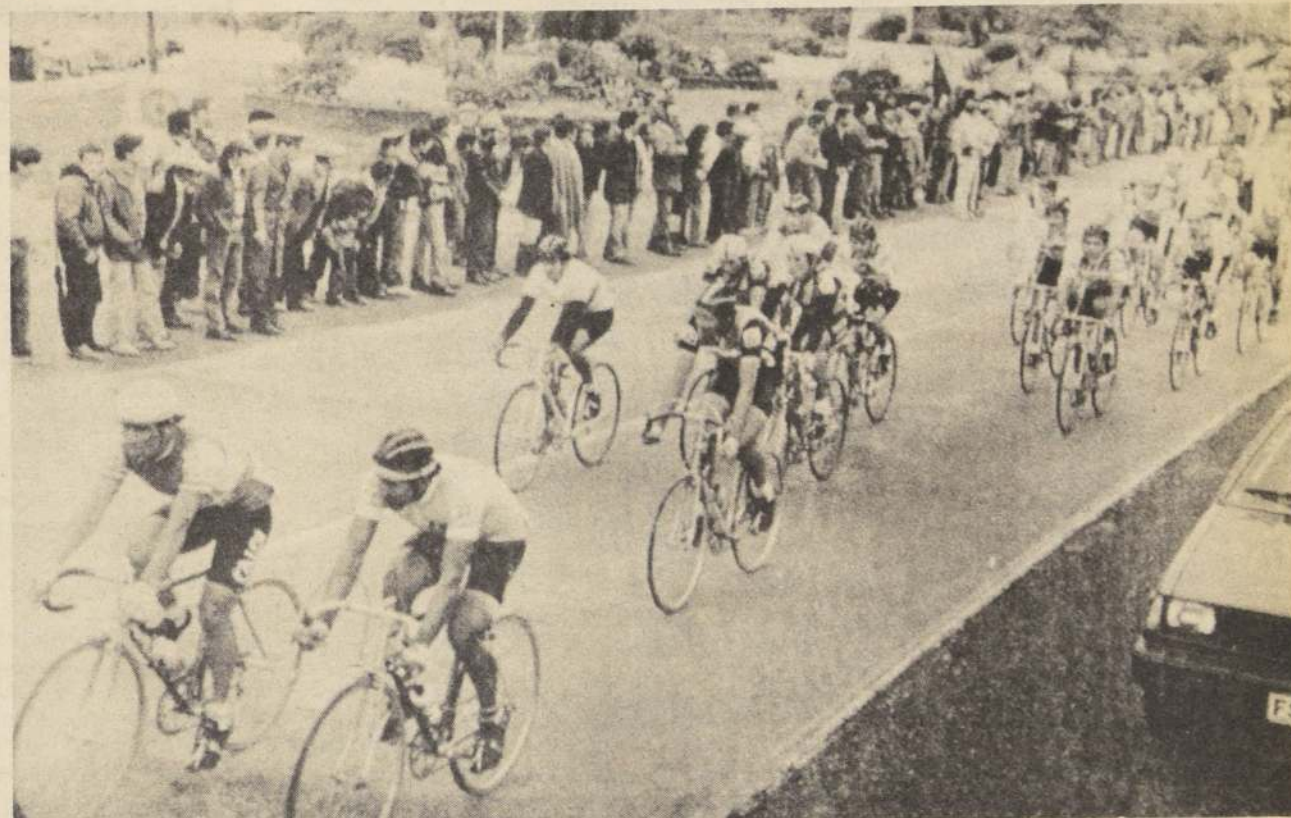

Bastante polémica fue la llegada a Talca por el tercer lugar. Un video y varios presentes, dan como tercero a Manuel Gajardo y no a Manuel Valenzuela.

simplemente pierde su seriedad y respeto.

Personalmente hemos tomado las providencias del caso solicitando una copia de los resultados generales para que una oficina ajena a la competencia realice fotocopias de las clasificaciones y del boletín de los comisarios.

Como explicación se ha dicho que "se estaban entregando demasiados boletines y era un gasto más no contemplado" y la más insólita de las respuestas fue de un pequeño saltamonte... "Son exclusivamente para los jueces y los directores de equipos..."

Así las facilidades a la prensa se van perdiendo, pues ahora los periodistas que están integrados en la caravana y aquellos locales de la ciudad terminal de etapa, deben copiar a mano todos los resultados.



Duramente criticado ha sido el pedaleiro Miguel Droguett al comprobarse una mala conducta a la llegada de la séptima etapa entre Chillán y Talca.

La etapa de hoy

Etapa número ocho: Talca /Curicó. Primer subtramo de 65 kilómetros.

Hora de salida: 10 horas.

Recorrido: Salida desde Plaza de Armas frente a Gobernación, para seguir por Uno Norte hasta Ruta 5 Panamericana, para ingresar a Curicó por la Alameda Manso de Velasco a la meta, ubicada frente al monumento a Luis Cruz Martínez.

Características: Etapa de llano y sin observaciones de interés. Se disputará a medio vapor con todos los movimientos controlados para la tarde. Lo característico es que este subtramo lo ganen los peones, pero sin mayor distanciamiento a los mejores clasificados.

Subtramo: Circuito Cerro Condell 72 kilómetros.

Hora de Salida: 14 horas.

Recorrido: Largada y meta frente al monumento de Luis Cruz Martínez, en Avenida Manso de Velasco; Camilo Henríquez y Ruta 5. En la vuelta número cinco se disputará una meta volante.

Características: Para otorgar las bonificaciones se sumarán los tiempos empleados por los corredores en las dos jornadas. Es un circuito que tiene un piso exigente, que su recorrido es agotador. Pero adecuado para los rutereros esprinters. En ambos los chilenos tienen amplias posibilidades de llevarse él o los triunfos.



Mundo Deportes

En la Vuelta Ciclistica de Chile

Por TITO PARIS
Fotos: Helmut Rosas

¡FORZA BIANCHI!



1885-1985.

A la cabeza durante 100 años.



Bianchi
La máxima realización

Ciclomundo

Los errores se pagan caro



Por una desinteligencia de los equipos chilenos, el corredor nacional Fernando Vera perdió la tricota de líder cuando se realizó la quinta etapa de la Vuelta. Hasta el momento Vera sigue bregando por obtener la malla, ubicándose en el segundo lugar.

□ La rivalidad de algunos equipos nacionales ha llevado a los pedaleros extranjeros a adjudicarse la malla de líder

Los desaciertos técnicos de todo equipo pedalero en este tipo de competencia se pagan en altos dividendos. Y algunos son dolorosos.

Se conoce en forma clara que los desempeños de los conjuntos nacionales en cuanto a trabajo colectivo no han sido los más indicados. Asperos roces y rencillas personales han privado que Fernando Vera se mantuviera como líder de la carrera y en otros casos, sencillamente anulan fugas, con perjuicios incluso propios.

Se sabe lo ocurrido en la etapa de Chillán a Talca cuando el quinteto integrado por Senn, Alarcón, Herrera, González y Caro tras luchar por espacio de 60 km. en pos de un triunfo en la jornada, fue anulada por el trabajo de Pilsener Cristal, con la lógica actitud

de poder ganar la etapa, posiblemente con Lino Aquea para obtener piques beneficiosos que le permitirán acortar las diferencias con quienes anteceden a su defensor.

Pero hubo el error de parte de la dirección técnica del equipo "oro". El anular la fuga de aquel quinteto favoreció, abiertamente, a Federico Moreira, actual líder de la competencia, para mantener su posición por una etapa más, permitiéndole recuperar sus energías en el día de reposo. Es decir, dejarlo en las más óptimas condiciones para llevarse la Vuelta.

El equilibrio y la habilidad con picardía para buscar el alza de Aquea, debió aplicarse por otro camino, había la alternativa, de provocar ese desplazamiento del charrúa, en otros tramos desencadenar un ataque

frontal, en los terrenos que le son más aptos a Lino.

Todo se perdió. Pilsener Cristal ganó la etapa por retraso en el repechaje que debió iniciar su mejor corredor.

Al impedir el triunfo de Good Year, logró que su equipo Pilsener Cristal se quede absolutamente solo. Todo el resto de los equipos nacionales, no quieren tener el menor vínculo con el plantel "oro".

Si no ha podido estar arriba con su corredor, contando con ocho pedaleros, es lógico que debería haber conseguido la transacción y aunar fuerzas con otro cuarteto que apoye a Lino Aquea cuando éste decida realizar su ataque definitivo que pueda llevarlo a la obtención del título.

Los errores se pagan en ciclismo y su costo es muy, pero muy elevado y a veces las consecuencias son perjudiciales para todos.

Confesiones

• "Este equipo no es mediocre. Es de proyecciones, porque estos corredores que Uds. han visto, recuérdense para las próximas temporadas en Europa... Ellos van a figurar, porque acá consiguieron realmente madurar. Ellos, a excepción de Heriberto Urán, todos son debutantes"... (Ricardo Valle, coach del cuarteto colombiano).

• "Acá en esta vuelta faltan distinciones para los corredores. Sin mayores motivos, quitan metas volantes, nadie tiene una explicación valedera. Tampoco hay premio de agresividad y combatividad, que entre otras cosas, debieran pertenecerles como usted ha dicho a esos chicos de apellido Neira y Alarcón... son incansables" (Eduardo Pinzón, delegado colombiano).

• "Allá van los locos pepes"... gritaba Nelson Cruz ante el intento de fuga de Neira y Alarcón...

• "Creo que uno de los actos más emotivos ha sido esta misa oficiada por el padre Alejandro Deschamps a todos los ciclistas, orando por aquellos que ya no están, corredores, dirigentes y periodistas. Como rogar ante el Todopoderoso por los que seguimos en esta carrera... Creo que es un hecho que se torna inolvidable, que llama a meditar". (Washington Pérez, comisario internacional).

PUBLICACION DE TARIFAS DE LAS EMPRESAS QUE SUSCRIBEN

En virtud de lo dispuesto en el artículo 114 del DFL N° 1 de 1982 del Ministerio de Minería, en los decretos N° 272 de 1984, N° 359 y N° 360 de 1985, Todos del Ministerio de Economía, Fomento y Reconstrucción, las empresas concesionarias de servicio público eléctrico que suscriben informan las tarifas que rigen desde el 30 de octubre de 1985. Las denominaciones y las condiciones de aplicación de las tarifas corresponden a las del decreto N° 272 antes citado.

	EMECO		EMELMA		EDELAYSÉN		EDELMA	
	Hasta el 31.10.85	Desde el 01.11.85	Hasta el 31.10.85	Desde el 01.11.85	Hasta el 31.10.85	Desde el 01.11.85	Hasta el 31.10.85	Desde el 01.11.85
BT1 CARGO FIJO (\$/MES)	147.79	149.18	147.79	149.18	94.74	98.50	172.24	173.79
CARGO POR ENERGIA BASE (4/KWH)	12.044	12.085	11.993	12.035	13.073	13.409	11.235	11.264
CARGO POR ENERGIA ADICIONAL DE INVIERNO (\$/KWH)	26.742	26.866	26.773	26.904	27.669	28.495	25.439	25.533
BT2 CARGO FIJO (\$/MES)	147.79	149.18	147.79	149.18	94.74	98.50	172.24	173.79
CARGO MENSUAL POR POTENCIA CONTRATADA (\$/KW/MES):								
A) CONSUMOS PARCIALMENTE PRESENTES EN PUNTA	1095.1	1101.3	1376.6	1384.8	1295.5	1341.5	1162.2	1167.4
B) CONSUMOS PRESENTES EN PUNTA	1642.7	1652.0	2065.0	2077.2	1874.7	1945.8	1807.8	1816.0
CARGO POR ENERGIA (\$/KWH)	4.839	4.839	4.747	4.747	6.677	6.795	4.778	4.778
BT3 CARGO FIJO (\$/MES)	256.22	258.62	256.22	258.62	126.48	133.63	274.14	276.60
CARGO MENSUAL POR DEMANDA MAXIMA LEIDA (\$/KW/MES):								
A) CONSUMOS PARCIALMENTE PRESENTES EN PUNTA	1095.1	1101.3	1376.6	1384.8	1295.5	1341.5	1162.2	1167.4
B) CONSUMOS PRESENTES EN PUNTA	1642.7	1652.0	2065.0	2077.2	1874.7	1945.8	1807.8	1816.0
CARGO POR ENERGIA (\$/KWH)	4.839	4.839	4.747	4.747	6.677	6.795	4.778	4.778
BT4.1-BT4.2-BT4.3								
CARGO FIJO (\$/MES)	374.48	377.99	374.48	377.99	123.78	137.18	401.52	405.12
CARGO MENSUAL POR DEMANDA MAXIMA DE POTENCIA EN HORAS DE PUNTA DE INVIERNO (\$/KW/MES)	1206.6	1212.3	1601.6	1610.0	1535.3	1594.7	1465.2	1470.6
CARGO MENSUAL POR POTENCIA CONTRATADA O SUMINISTRADA (\$/KW/MES)	436.1	439.7	463.4	467.2	339.5	351.1	342.6	345.4
CARGO POR ENERGIA (\$/KWH)	4.839	4.839	4.747	4.747	6.677	6.795	4.778	4.778
AT2 CARGO FIJO (\$/MES)	147.79	149.18	147.79	149.18	53.10	58.85	172.24	173.79
CARGO MENSUAL POR POTENCIA CONTRATADA (\$/KW/MES):								
A) CONSUMOS PARCIALMENTE PRESENTES EN PUNTA	635.3	637.9	819.9	823.5	950.0	983.7	702.3	704.2
B) CONSUMOS PRESENTES EN PUNTA	988.3	992.2	1161.6	1166.6	1355.0	1402.0	1053.4	1056.2
CARGO POR ENERGIA (\$/KWH)	4.352	4.352	4.269	4.269	6.065	6.160	4.188	4.188
AT3 CARGO FIJO (\$/MES)	256.22	258.62	256.22	258.62	84.51	93.66	274.14	276.60
CARGO MENSUAL POR DEMANDA MAXIMA LEIDA (\$/KW/MES):								
A) CONSUMOS PARCIALMENTE PRESENTES EN PUNTA	635.3	637.9	819.9	823.5	950.0	983.7	702.3	704.2
B) CONSUMOS PRESENTES EN PUNTA	988.3	992.2	1161.6	1166.6	1355.0	1402.0	1053.4	1056.2
CARGO POR ENERGIA (\$/KWH)	4.352	4.352	4.269	4.269	6.065	6.160	4.188	4.188
AT4.1-AT4.2-AT4.3								
CARGO FIJO (\$/MES)	374.48	377.99	374.48	377.99	123.78	137.18	401.52	405.12
CARGO MENSUAL POR DEMANDA MAXIMA DE POTENCIA EN HORAS DE PUNTA DE INVIERNO (\$/KW/MES)	781.7	783.9	944.6	947.9	1201.8	1242.1	911.2	912.9
CARGO MENSUAL POR POTENCIA CONTRATADA O SUMINISTRADA (\$/KW/MES)	206.6	208.3	216.9	218.7	149.3	150.4	142.2	143.3
CARGO POR ENERGIA (\$/KWH)	4.352	4.352	4.269	4.269	6.065	6.160	4.188	4.188

Los valores indicados son netos y sobre ellos se aplicarán los impuestos que legalmente correspondan.

EMPRESA ELECTRICA COLCHAGUA S.A. (EMECO S.A.)
EMPRESA ELECTRICA DEL MAULE S.A. (EMELMA S.A.)

EMPRESA ELECTRICA DE AYSÉN S.A. (EDELAYSÉN S.A.)
EMPRESA ELECTRICA DE MAGALLANES S.A. (EDELMA S.A.)



MISA. — El padre Alejandro Deschamps, ofreció al mediodía de ayer un acto religioso en recuerdo de todos aquellos integrantes de la familia ciclista y la divina protección para quienes van en la caravana. La misa se efectuó en un salón habilitado especialmente en el Hotel Plaza.

TEKA-ESPAÑA. — El cuarteto español, integrado por jóvenes valores, el menor es Moradinos, de 19 años, aprovechó el día de descanso para someterse a sesiones de masajes que ejecutó el conocido Iván Cebollosky.



al oído

MILES de personas salieron a la Panamericana para alentar a su corredor. Orgullosos de su coterráneo, decenas de pancartas con frases alusivas a Carlos Neira se exhibieron. En esos aficionados, había un grupo que tenía una doble razón para estar más alegre y emocionado. La familia Cuevas. Un grupo familiar que mantiene el ciclismo linarense. Sus integrantes fueron los que descubrieron al "Pato" y le otorgaron toda la ayuda para hacer ciclismo.

Por eso es que nadie mejor que ellos, pueden gozar y sentir la alegría de ver triunfar al "Pollo" y otros apodos que los amigos de su tierra le motejaron cariñosamente.

FALLO LOCALISTA. — Aún hay polémicas por el resultado obtenido en la etapa a Talca, donde se hizo del podium al curicano Manuel Gajardo y ser reemplazado por Manuel Valenzuela que pese a correr por otra divisa, es talquino.

La definición del tercer lugar fue estrecha pero con una leve ventaja para el curicano, cuyo equipo de Zana-Jugo de Manzana de Curicó había cambiado ese mismo día de camiseta, una muy similar a la francesa. Por esa misma divisa se puntualiza mejor la llegada. Al final, alguien dijo... "Fue una localista... para quedar bien con la ciudad..."

INDIGNACION. — Más que molesto estaban los integrantes del equipo de Good Year con la actitud asumida por la gente de Pilsener Cristal a quienes acusan directamente de haberles impedido obtener la victoria en la séptima etapa de Chillán a Talca, cuando tras de una tenaz persecución, anularon la larga fuga gestada por el infatigable Tito Alarcón, Víctor Caro y el colombiano Chamorro, y que posteriormente se agregaron Ricardo Seen y el hispano González.

"Han sido poco inteligentes. Ya que de haber dejado ganar a nuestra gente, nosotros podemos quebrarle la mano. Perjudicando a Lino Aquea, seríamos acusados de malos chilenos... Pero la falta de inteligencia de ellos, es la razón de cualquier medida que tomemos en revancha" ...Eso lo

repetieron una y mil veces en la Plaza de Armas de Talca.

PREMIO JUGOSO. — Pero Tito Alarcón, de Good Year, uno de los más infatigables guerreros en la competencia, junto a Carlos Neira, se ganó el sprint volante en la ciudad de Parral, consiguió una suma bastante importante de dinero, pues las autoridades de la ciudad, oriunda de Pedro Pablo Morales, colocó alrededor de \$ 50.000 para los tres mejores pedaleros al paso por dicha ciudad. Don Pedro Pablo, cruzó la ciudad en su veloz moto a 160 KMS/H, mientras su co-piloto no atinaba a decir una palabra, ni siquiera a insinuar una leve sonrisa. Por el gran pánico que tenía.

TIUQUES A LA VISTA. — Cuando pasó la caravana por San Carlos en un predio cercano no estaba invadidos de tiuques que comenzaron a revolotear sobre un grupo de cinco pedaleros que se habían retrasado bastante del grupo principal... Asustados vieron como los pájaros sobrevolaban sus cabezas que les entró un miedo atroz. A los dos minutos ya habían llegado al pelotón principal para refugiarse... El más asustado era Mario Hurtado, porque Manuel Aravena le había dicho que eran carnívoros...

ODOS SERIOS. — Apenas la caravana de corredores se puso que el doctor Bernardo Chernico había ingresado a la comisión médica, todos los pedaleros se pusieron muy serios. Con cara de santos se pasean por los pasillos del hotel y la plaza... Parecen cabros recién salidos de una comunión...

CONSEJEROS. — El pedalero de Pilsener Cristal el "Negro" Aquea, tiene en su comuna de San Bernardo una crianza de conejos de angora en sociedad con el gordo "Arenas", ex-ciclista. Este lo llama para saber como va la carrera, sus impresiones y saber las copuchas... Lino en cambio, le exige el mayor control en la crianza... la carrera es una cosa y los negocios es otra co-

sa... insiste el ciclista de Pilsener Cristal...

EQUIPO ECONOMICO. — Aunque este problema, ya dado a conocer en estas mismas columnas, le molestó a más de alguien, volvemos a reiterar algo que se hace cada vez más fuerte. Reestudiar el presupuesto de gastos que cada equipo realiza en la Vuelta a Chile.

Para abaratar el costo de la prueba tenemos el ejemplo — con documentos en mano — de Bicicletas Vargas que se marginó de estar acondicionados a los planes de la Comisión Organizadora de la Vuelta. Su costo en la carrera es alrededor de los 400 mil pesos con cuatro corredores, cuatro delegados y otros gastos de acompañamientos, incluidos la sobrealimentación y vituallas. Eso que ha hecho Rafael Vargas le ha abierto los ojos a otros clubes para seguir la línea impuesta por el club de La Cisterna.

LOS EGUIGUREN. — Todos los días entre las 16 y las 18 horas, algunos integrantes de la caravana se regocijan escuchando el diálogo que sostienen dos periodistas de un matutino. El enviado especial da a conocer sus impresiones en la etapa. El otro, desde la capital, se la discute. Así se lo pasan por varios minutos, sin que ninguno de los dos se ponga de acuerdo hasta que uno de ellos, tras una discusión que es jocosa, cuelga el fono... Olvidándose de dar los resultados... A la media hora están hablando de nuevo y ahí más o menos llegan a un entendimiento. Los apodan Los Eguiguren, lo que ocurre que el colega que se quedó en la capital imposibilitado por su ancianidad y achaques, no ha podido viajar debido a problemas de edad y ya no escucha muy bien... dicen que es tan antiguo que en su juventud vendía calugas en el Circo Romano... y que Nerón lo llamaba el casero...

ZAPATOS PERDIDOS. — A "Choché" Marmier, uno de los jueces de la organización, le ocurrió un percance en Osorno. Se olvidó de ponerse zapatos, dejándolos en el hotel... desde entonces viene viajando con pantuflas...

ADMINISTRADORA DE FONDOS DE PENSIONES
INVIERTA
SOCIEDAD ANONIMA ABIERTA

JUNTA GENERAL EXTRAORDINARIA DE ACCIONISTAS ADMINISTRADORA DE FONDOS DE PENSIONES "INVIERTA" S.A. (SEGUNDA CITACION)

A petición de los accionistas "Banco Nacional", "Corporación Chilena de Inversiones S.A.", "Inmobiliaria Unimarc S.A.", "Inversiones Rentables Ltda.", "Renta Nacional Compañía de Seguros de Vida S.A.", y "Renta Nacional Compañía de Seguros Generales S.A.", y según acuerdo adoptado en Sesión Extraordinaria de Directorio celebrada el día 24 de octubre de 1985, se cita a Junta General Extraordinaria de Accionistas de la Administradora de Fondos de Pensiones "Invierta" S.A., en segunda citación, para el día jueves 14 de noviembre de 1985 a las 12.00 horas, en las oficinas sociales ubicadas en Santiago, calle Amunátegui N° 178 segundo piso, a objeto de tratar lo siguiente:

TABLA

- Tomar conocimiento de los reparos formulados por la Superintendencia de Administradoras de Fondos de Pensiones a la solicitud de aprobación de la fusión de A.F.P. Invierta S.A. con A.F.P. Planvital S.A., y aumento de capital de la primera, tomando conocimiento o eventualmente revocando los acuerdos adoptados sobre dichas materias por ambas sociedades y sus accionistas, de acuerdo al siguiente detalle:
- Tomar conocimiento de los informes periciales efectuados por Price Waterhouse que determinan el valor patrimonial de A.F.P. Planvital S.A., y A.F.P. Invierta S.A., con los requisitos establecidos en el inciso 2° del Art. 22 del Decreto Supremo N° 587 (Hacienda) de 1982.
- Tomar conocimiento y eventualmente revocar las disposiciones de los Estatutos Sociales que constan del texto de los mismos, de las Juntas de Accionistas de fechas 15 de marzo y 29 de abril del año 1985 de A.F.P. Invierta S.A., y de la escritura pública de fecha 14 de junio de 1985 ante el Notario Público de Santiago señor Sergio Rodríguez Garcés, los que establecen que el capital social de la Compañía es de \$ 314.733.839.- equivalente a 128.825 Unidades de Fomento, dividido en 800.000 acciones todas de igual valor nominal.
- Tomar conocimiento y eventualmente revocar el aporte del activo y pasivo de A.F.P. Planvital S.A. a A.F.P. Invierta S.A., en los términos estipulados en las Juntas Generales Extraordinarias de Accionistas de ambas Sociedades de fechas 15 de marzo y 29 de abril de 1985, y en la Junta General Extraordinaria de Accionistas de A.F.P. Planvital S.A. de fecha 15 de junio de 1985, como así también en la Junta General Extraordinaria de Accionistas de A.F.P. Invierta S.A. de fecha 21 de junio del mismo año.
- Tomar conocimiento y eventualmente revocar el texto de los estatutos de la sociedad absorbente, esto es, el texto de los estatutos de A.F.P. Invierta S.A.
- Tomar conocimiento y eventualmente revocar la aprobación de los balances auditados de A.F.P. Invierta S.A. y de A.F.P. Planvital S.A., correspondientes al ejercicio terminado al 31 de diciembre de 1984, debidamente aprobados unánimemente en Juntas de Accionistas.
- Tomar conocimiento y eventualmente revocar la disposición estatutaria que establece que el aumento de capital de A.F.P. Invierta S.A., solamente podrá ser pagado en dinero efectivo y no podrá ser pagado con cargo a revalorizaciones y utilidades.

Santiago, Octubre de 1985.

PRESIDENTE

Nota: De conformidad a las disposiciones legales vigentes sobre la materia, podrán participar en la Junta, aquellos accionistas inscritos con una anterioridad de 5 días a la fecha de su celebración.

BANCO SUDAMERIS

antes: BANCO FRANCES E ITALIANO PARA LA AMERICA DEL SUR "SUDAMERIS"

HUERFANOS 699 - SANTIAGO

ADMINISTRACION EN CHILE
OFICINA SANTIAGO

Gerente : Sr. FRANCESCO CAPURRO F.
 Gerente Adjunto : Sr. ATILIO RAFFO R.
 Sub - Gerente : Sr. GIUSEPPE FALCONE U.
 Sub - Gerente : Sr. GEORGES VERMEIL de CONCHARD
 Sub - Gerente de Sucursal : Sr. JEAN LOUIS WARNIER

CASA MATRIZ:

4, rue Meyerbeer - 75009 Paris - FRANCIA
 SUCURSALES: Argentina; Panamá; Uruguay; U.S.A. (Miami)
 BANCOS AFILIADOS Y ASOCIADOS: Brasil; Colombia; Francia; Mónaco;
 Panamá; Paraguay.

OTRAS PARTICIPACIONES BANCARIAS: Perú; Venezuela.
 OFICINAS DE REPRESENTACION: Alemania Federal; Colombia; España-Portugal
 E.E.U.U. - Canadá; México; Perú; Venezuela.

PRINCIPALES ACCIONISTAS:
BANCA COMMERCIALE ITALIANA, Milano.
BANQUE INDOSUEZ, Paris.
DRESDNER BANK A.G., Frankfurt a.M.
PARIBAS INTERNATIONAL, Paris.
UNION DE BANQUES SUISSES, Zürich.

ESTADO DE SITUACION AL 30 DE SEPTIEMBRE DE 1985

ACTIVO Y SALDOS DEUDORES	Moneda Chilena y Equiv. M/E (US\$ 1 = \$ 175,27)	TOTAL	PASIVO Y SALDOS ACREEDORES	Moneda Chilena y Equiv. M/E (US\$ 1 = \$ 175,27)	TOTAL
ACTIVO CIRCULANTE		296.030.435	PASIVO CIRCULANTE		3.325.041.182
Fondos Disponibles			Depósitos, Captaciones y otras Obligaciones		
Caja y depósitos en el Banco Central	73.011.815		Salidos pactados hasta 1 año plazo	600.080.236	
Documentos a cargo de otros Bancos (Canje)	174.585.584		Acreeedores en cuentas corrientes	143.442.677	
Depósitos en Bancos Comerciales y Banco del Estado	19.024.884		Otros saldos acreedores a la vista	2.095.078.347	
Depósitos en el exterior	29.408.152		Depósitos y captaciones a plazo de 30 a 89 días	321.244.488	
Colocaciones		2.654.366.567	Depósitos y captaciones a plazo de 90 días a 1 año	37.978	
Colocaciones efectivas			Otros saldos acreedores a plazo	147.858.916	
Colocaciones pactadas hasta 1 año plazo	26.154.752		Depósitos de ahorro a plazo	661.686	
Deudores en cuentas corrientes	1.647.006.170		Cuentas y documentos por pagar		
Préstamos	23.558.813		Pagos recibidos por créditos vendidos al Banco Central		
Varios deudores	568.967.036		Salidos pactados a más de 1 año plazo		
Colocaciones pactadas a más de 1 año plazo			Depósitos y captaciones	16.636.854	
Colocaciones en letras de crédito			Documentos por pagar		
Colocaciones Vencidas	26.110.544		Bonos y debenturas		
Colocaciones Contingentes	363.569.252		Intermediación de documentos		14.881.900
Inversiones		10.961.985.313	Obligaciones por letras de crédito		
Inversiones Financieras			Ptmos. y otras oblig. contraídas en el país		4.329.272.899
Docetos. emitidos por el Banco Central	3.078.041.170		Salidos pactados hasta 1 año plazo	66.348.218	
Docetos. emitidos por Organismos Fiscales	2.002.292.000		Adeudado al Banco Central	155.000.000	
Docetos. emitidos por el Banco Central por reprogramación	513.404.082		Adeudado a otras instituciones financieras		
Docetos. del Banco Central por venta de cartera	713.064.913		Otras obligaciones		
Otras inversiones financieras	1.098.041.780		Salidos pactados a más de 1 año plazo	212.403.301	
Inversiones financieras intermediadas			Adeudado al Banco Central		
Inversiones financieras vencidas			Adeudado a otras instituciones financieras	483.455.423	
Otras inversiones			Línea de crédito para reprogramación de deudas		
Bienes recibidos en pago o adjudicados	127.152.705		Otras obligaciones	3.412.065.957	
Otras	32.658.887		Obligaciones por equivalente de divisas recuperadas y mantenidas en Bco Central		
Cuenta especial de depósito N° 1 en el Banco Central	3.397.329.776		Ptmos. y otras oblig. contraídas en el exterior		4.416.709.693
Intereses por cobrar		112.699.243	Salidos pactados hasta 1 año plazo	349.618.533	
TOTAL DEL ACTIVO CIRCULANTE		14.025.081.558	Salidos pactados a más de 1 año plazo	4.067.091.160	
			Obligaciones contingentes		363.569.253
OTRAS CUENTAS DEL ACTIVO		25.843.845	Intereses por pagar		139.666.217
Salidos con sucursales en el país			TOTAL DEL PASIVO CIRCULANTE		12.589.141.144
Pérdidas acumuladas de ejercicios anteriores					19.690.042
Letras del Banco Central por venta de cartera			OTRAS CUENTAS DEL PASIVO		
Déficit de provisiones mínimas exigidas	628.748		Salidos con sucursales en el país		
Operaciones pendientes, cuentas diversas y otras	25.215.097		Pagos recib. por créd. vendidos al Banco Central (letra)		
Activo transitorio			Déficit de provisiones mínimas exigidas por constituir	55.856	
ACTIVO FIJO		528.749.840	Operaciones pendientes, cuentas diversas y otras	19.634.186	
SUBTOTAL ACTIVO Y SALDOS DEUDORES		14.579.675.243	Pasivo transitorio		614.441.146
CUENTAS DE AJUSTE Y CONTROL		9.443.335.038	PROVISIONES		
CUENTAS DE GASTOS			Provisiones sobre colocaciones	239.903.418	
Gastos de Operación	1.541.232.328		Provisiones sobre inversiones		
Provisiones y castigos por activos riesgosos	248.958.955		Provisiones para rescate cartera vendida al Banco Central	310.814.860	
Gastos de apoyo operacional	211.123.385		Provisiones por bienes recibidos en pago	63.722.868	
Gastos no operacionales	1.995.432		Provisiones para absorción de pérdidas de ejercicios anteriores		
Corrección Monetaria	85.419.329		CAPITAL Y RESERVAS MAS REVALORIZACION PROVISIONAL		1.157.736.054
Excedente para absorción pérdidas de ejercicios anteriores			Capital y Reservas		
Excedente para acelerar absorción de gastos y provisiones			Capital autorizado		
Excedente para recompra de cartera al Banco Central	310.814.860		Capital pagado	955.227.767	
Impuesto a la renta			Reserva legal		
TOTAL DE GASTOS		2.399.544.289	Otras reservas		
PERDIDA DEL EJERCICIO			Revalorización Provisional del Capital Propio	202.508.287	
TOTAL GENERAL		26.422.554.570	SUBTOTAL PASIVO Y SALDOS ACREEDORES		14.381.008.386
			CUENTAS DE AJUSTE Y CONTROL		9.642.001.895
			CUENTAS DE INGRESOS		
			Ingresos de Operación	2.381.087.295	
			Ingresos provenientes de ejercicios anteriores	18.221.835	
			Ingresos no operacionales	235.159	
			Corrección Monetaria		
			TOTAL INGRESOS		2.399.544.289
			UTILIDAD DEL EJERCICIO		
			TOTAL GENERAL		26.422.554.570

ANDRÉS VICENT MUÑOZ
 CONTADOR
 Registro N° 40.886 Licencia N° 413.988

FRANCESCO CAPURRO FINIEVOLI
 GERENTE

Hipódromo Chile (Miércoles 30 de octubre de 1985)

1ª CARRERA. — 1.200 metros, a las 14.45 horas. — Índice 11 al 2. (1ª válida para la Triple Inicial).

2413 J. Bravo	9-12-12	1 Datilero	54 S. Vera	3
2413 L. Díaz	18c-17c	2 Fórmula Uno	54 No corre	2
2333 E. Acevedo	13-11-6	3 Golleria	53 A. Pereira	15
2196 M. Segura	7-10-11	4 Quedima	63 J. Turrieta	10
1932 O. Silva S.	12c-13c	5 Precepto	54 J.M. Aravena	1
2357 M. Muscatt	3-6-7	6 Remisol	54 J. Castillo	16
2413 M. Muscatt	7-6-9	7 Rompegala	52 J. Amestelly	7
2357 M. Lizana	4-3-10	8 Troyino	54 G. Muñoz	9
2428 M. Lizana	4-4-12-3c	9 Don Pepe	52 O. Díaz	4
2246 O. Bagú	7-10-6	10 Adoptado	53 P. Cerón	12
2413 R. Muñoz	8-5-2	11 Aracán	55 G. Farfán	14
2413 L. Toledo	5-12	12 Bobito	52 N.N.	6
2357 L. Toledo	12-11-4	13 En Trato	52 G. Barrera	8
2357 R. Serrano	7-8-11	14 Fotostar	53 R. Pérez	11
2413 E. Castro	7c-1	15 Sikkim	60 S. Pailamilla	5
2413 G. Melej	7-8	16 Tipa Bella	52 R. Vergara	13

CORRALES: 6 con 7, 8 con 9, y 12 con 13.

2ª CARRERA. — 1.200 metros, a las 15.15 horas. — Condicional. (2ª válida para la Triple Inicial).

2358 E. Inda S.	13c-9-4	1 Bewitch	53 J. Romero	3
2358 R. Allen	14-3-5	2 Brevedad	53 h. Alvarez	2
2358 J. Ramírez	15c-14-7	3 Cascadera	53 G. Lizama	10
2358 M. Lizana	8-2-3	4 Disciplinada	53 J. Castillo	1
1844 O. Salinas	3v-9v	5 Disgustada	53 S. Azócar	7
2358 O. Silva S.	7c-4-6	6 Estirona	53 C. Delgado	9
— S. Romero C.	Debuta	7 Explorada	53 O. Díaz	4
2166 M. Velarde P.	16-15c	8 Gold Flower	53 M. Gallardo	12
2223 A. Donati	15-12	9 Media Picara	53 R. González	14
2400 E. Castro	14-13c	10 New England	53 H. Reyes	6
2358 M. Lizana	6-9-2	11 Nina	53 G. Muñoz	8
2358 M. Rodríguez	10c-13	12 Pipil	53 P. Muñoz	11
2358 S. Escalante	4c-15c-8	13 Sangulina	53 R. Miranda	5
2223 P. Inda C.	4c-8c-8	14 Sans Derriere	53 G. Pezoa	13

3ª CARRERA. — 1.200 metros, a las 15.40 horas. — Condicional. (3ª válida para la Triple Inicial).

1182 F. Solar	9v-14v	1 Avispita	53 O. Escobar	3
2360 V. Romo	2-2-2	2 Bright	53 F. Díaz	2
2303 C. Urbina	9-8	3 Collata	53 H. Galaz	15
2137 C. Urbina	11-7	4 Mezcolanza	53 A. Gutiérrez	10
2366 O. Jara	10-8-13	5 Dinamitera	53 M. Vergara	1
2360 L. Herrera	6-7-7	6 Fallon	53 C. Barrera	16
2227 E. Pinochet	11-2-7	7 Grace Jones	53 E. Guajardo	7
2397 G. Silva	8c-2c	8 Legalidad	53 V. Palma	9
2303 C. Tapia	3-5-12	9 Menta Frappe	53 L. Cornejo	4
— J. Inda M.	Debuta	10 Moselle	53 C. Delgado	12
— S. Bécar	Debuta	11 Primula	53 A. González	14
2360 R. Allen	13c-9-8	12 Rosa	53 A. Pereira	6
2379 R. Maggi	3c-8c	13 Saint Glory	53 M. Figueroa	8
2073 M. Lizana	8v-13v	14 Sobria	53 G. Muñoz	11
2306 G. Espinoza	10-4-4	15 Triturese	53 H. Berrios	5
2305 R. Quiroz	13	16 Vera Paz	53 G. Valencia	13

4ª CARRERA. — 1.200 metros, a las 16.05 horas. — Condicional.

2303 R. Maggi	11c-11c-5	1 Alta Gracia	53 R. Pérez	3
2225 C. Urbina	8-5-10	2 Appanare	53 M. Figueroa	2
2360 A. González	10c-3-10	3 Bebedora	53 M. Santos	15
— F. Solar	Debuta	4 Calimera	53 O. Escobar	10
2306 J. Pichara	6-3-3	5 Domadita	53 H. Berrios	1
2305 L. Toledo	7-5-4	6 Exit Rose	53 O. López	16
2373 J. Zúñiga	10c-8c	7 Hoy Reiré	53 J. Romero	7
2305 D. López	8-16-7	8 Mc Condenará	53 H. Galaz	9
2366 S. Romero	10-15-7	9 Mediterránea	53 P. Cerón	12
2379 C. Tapia	13-6-10c	10 Milochy	53 L. Cornejo	4
— E. Beuzenberg	Debuta	11 Mousse	53 G. Barrera	14
— E. Inda	Debuta	12 Que Belezza	53 J. Pailamilla	6
2366 P. Torres	10-6-8	13 Ronquita Game	53 G. Muñoz	8
2210 J.B. Castro	4-5c	14 Shezan	53 A. González	11
1957 C. Bagú	11c-13c	15 Sumadora	53 S. Vera	5
2305 J. Inda M.	13-6-3	16 Teósofa	53 C. Delgado	13

5ª CARRERA. — 1.200 metros, a las 16.35 horas. — Índice 15 al 6. (1ª de la Cuádruple del Chile).

2425 G. Avila	4-12	1 Pilita	53 J. Amestelly	3
2334 A. Quiroz	5-9-8	2 Quijote	54 R. Soto	2
2425 A. Quiroz	5-16	3 Balsero	51 O. Inzunza	15
2425 J. Seaman	5-16-4-6	4 Doblete	52 J. Castillo	10
2400 J. Inda M.	11c-7c	5 Surel	53 C. Delgado	1
2311 L. Guerrero	13	6 Tanito	53 H. Mena	16
2333 R. Piombo	12-5-2	7 African King	52 M. Santos	7
2280 O. Salinas	7c-6c	8 Distinguida	52 F. Díaz	9
2249 C. Miranda	3-13-10	9 Don Naide	52 J. Ubillo	4
2365 E. Inda	13c-5c-1510	10 Maliki	52 P. Santos	12
2413 L. Santos	13-10	11 Bello Lirio	49 J. Herrera	14
2425 R. Quiroz	13-3-1	12 Message	59 M. Aranda	6
2330 O. González	7c-6c	13 Abanica	51 E. Suárez	8
2387 P. Campos	11-9-12c	14 Sainte Denise (D)	51 A. Palma	11
2387 J. Ramírez	2-9-13c	15 Moon White	50 J.M. Aravena	5
2333 G. Romero	8-9-3	16 Peroky	50 J.C. Silva	13

CORRAL: 2 con 3.

6ª CARRERA. — 1.900 metros, a las 17.00 horas. — Índice 15 e inferiores. (2ª de la Cuádruple del Chile).

2418 G. Pombo	3-4-6	1 Mayacán	56 F. Díaz	3
2308 A. Valdés	2-1-5	2 Moraes	55 M. Santos	2
2259 L. Toledo	14-10-9	3 Emos	54 O. López	10
2417 M. Muscatt	10-8-9	4 Buli	52 C. Rojas	1
2401 G. Reyes	12-14c	5 Condueño	52 L. Valencia	7
2231 E. Vidal	11c-10-2	6 Chemineaux	51 S. Vázquez	9
2334 E. Pinochet	6	7 Morning River	51 J. Pailamilla	4
2134 M. Lizana	14c-3	8 Pitio	50 C. Muñoz	12
2418 L. Díaz	9-3-5	9 Lirico	48 M. Aranda	6
2341 H. Urra	6-5-8	10 Río Madrid	49 J. Castillo	8
2337 C. Vázquez	8-4-10	11 Dantam	48 J.C. Silva	11
2114 L. Díaz	9-12	12 Matra	48 M. Vergara	5

7ª CARRERA. — 1.200 metros, a las 17.25 horas. — Condicional. (3ª de la Cuádruple del Chile).

2364 P. Molina	1-6-3	1 Alegría Game	53 M. Aranda	3
2251 P. Bagú	1-7-10	2 Bankala	53 C. Leighton	2
2364 D. López	2-13-5	3 Belga	53 G. Valencia	10

1417 H. Miranda	1-8	4 Mocita Sabia	53 S. Vázquez	1
2199 N. Hadwa	9-15	5 Cricolina	53 M. Figueroa	7
2225 J. Pichara	4-3-1	6 Fiumara	53 F. Díaz	9
2306 S. Romero	6-1	7 Fogosita	53 P. Cerón	4
2364 C. Miranda	14-11c-7	8 Jandalina	53 J. Ubillo	12
2339 M. Velarde	1-3-9	9 Masadera	53 M. Santos	6
2115 M. Segura	6-1	10 Nieve Eterna	53 J. Pailamilla	8
2026 C. Urbina	10-4	11 Querida Mia	53 P. Castillo	11
2373 J. Cavieses	5c-1c	12 Redicha	53 G. Barrera	5
2303 S. Romero	3-2-1	13 Remota	53 J. Castillo	13

CORRAL: 2 con 3.

8ª CARRERA. — 2.200 metros, a las 17.55 horas. — Índice 60 e Infs. Clásico "RADIO COLO COLO". (4ª de la Cuádruple del Chile).

2420 J. Bernal	2-1-8	1 Escrupulo	62 E. Guajardo	3
2335 S. Romero	6-1-1	2 Jornalero	57 J. Turrieta	2
2343 O. Jara	1-4-7	3 Vértigo	56 R. Pérez	1
2335 J. Lastra	3-3-4	4 Swami	48 P. Castillo	7
2335 G. Romero	4-5c-6	5 Mundo	48 O. Díaz	4
2389 A. Zamorano	8-2-4c	6 Charlie Gross	48 M. Santos	6
2335 H. Miranda	8-2-2	7 Término	48 G. Barrera	5

9ª CARRERA. — 1.400 metros, a las 18.25 horas. — Índice 15 e Infs. (1ª válida para la Triple Central).

2396 P. Bagú	5-3-10c	1 Asueto	56 S. Vázquez	3
2369 F. Velasco	4-16c-6	2 Flor de Tango	56 S. Vera	2
2298 R. Chellev	10v-13v	3 Galván	56 C. Verdugo	15
2417 J. Leiva	16-12	4 Puerto Tibio	55 F. Arandana	10
2345 A. Santos	9-7-6	5 Cachotero	55 J. Barraza	1
2417 G. Romero	7-11	6 Denunciado	53 H. Burgos	16
1197 R. Maggi	4-8	7 Lucky Broter	54 J. Tobar	7
2417 R. Quiroz	8-1-5	8 Mr. Faila	53 O. López	9
2417 L. Romero	5-1-4	9 Trimotor	53 R. Chamorro	4
2334 G. Avila	12-14-7	10 Espantado	51 H. Alvarez	12
2302 D. Torres	15-2-1	11 Jerarca	51 P. Castillo	14
2417 G. Georgudis	15-6	12 Montón	50 H. López	6
2337 E. Pinochet	14-13c-6	13 My Lady	50 J. Pailamilla	8
2357 F. Castro	8-5-2	14 Apostura	49 M. Santos	11
2365 L. Guerrero	4-6-13	15 Wainer	48 M. Olgún	5
2337 O. Jara	16-11-8	16 Puente Roto	48 M. Vergara	13

10ª CARRERA. — 1.200 metros, a las 18.55 horas. — Condicional. (2ª válida para la Triple Central).

2306 H. Miranda	6-4-5	1 Apurona	53 P. Cerón	3
— G. Espinoza	Debuta	2 Berry	53 R. Arrué	2
2379 G. Espinoza	13c	3 No Es Ni Mia	53 H. Berrios	15
2303 E. Pinochet	11c-4c-2	4 Captura	53 V. Palma	10
— G. Romero	Debuta	5 Estanquera	53 J. Tobar	1
2397 C. Tapia	16c-8c	6 Fattane	53 R. Vergara	16
2305 O. Jara	7-2-2	7 Manifestación	53 R. Pérez	7
2360 M. Muscatt	13v-13	8 Mantenga	53 D. Basoalto	9
2360 M. Lizana	11-11-12	9 Marea Sur	53 R. Soto	4
2115 M. Sepúlveda	8-8	10 Martinova	53 M. Figueroa	12
2373 U. Duque	13c-16c	11 Metalia	53 N. Vera	14
2305 C. Urbina	4-5-4	12 Miopatia	53 J. Turrieta	6
2306 C. García	8c-14c-9	13 Nalita	53 J. Muñiz	8
2397 J. Walker	7c-12c	14 Prenda Bella	53 C. Leighton	11
2303 J.B. Castro	15-13	15 Scarlet	53 A. González	5
2082 M. Espinoza	11c-15	16 Tiny Sister	53 C. Donoso	13

CORRAL: 2 con 3.

11ª CARRERA. — 1.200 metros, a las 19.25 horas. — Índice 23 al 20. (3ª válida para la Triple Central).

2427 R. Bernal	4-7-2	1 Golden Lover	56 O. Díaz	3
2368 R. Bernal	5c-11c-12	2 Morán	52 R. Soto	2
2426 J. Pichara	11-10	3 Quimero	53 R. Chamorro	15
2426 E. Inda R.	9-7-8	4 Reventón	53 C. Delgado	10
2426 R. Muñoz	10-2	5 Saratoga Wind	56 G. Farfán	1
2402 P. Inda	9-12c	6 Catedrático	53 E. Guajardo	16
2422 W. Robles	12-6	7 Dantesco	52 G. Lizama	7



VERTIGO y Roberto Pérez, una dupla que buscará la rehabilitación en el clásico "Radio Colo Colo".



NAPECO, lado interior, defenderá muchas preferencias en el último compromiso de esta tarde.

2402 E. Castro	16-17c	8 El Firmeza (D)	53 H. Reyes	9
2368 A. González	7-6-13	9 Despedida (D)	52 E. Suárez	4
2368 C. García	2-13-5	10 Esgrima	52 M. Aranda	12
2368 C. Urbina	13c-7-11	11 Ruente	52 A. Gutiérrez	14
2426 C. Urbina	3-6-6	12 Fusil	50 M. Olgún	6
2402 L. Urbina	1-7-15c	13 Apollo Kings	51 G. Pinto	8
2402 C. Muñoz	1c-16c	14 Atareada	51 H. Galaz	11
2426 J. Vélez	3-5-3	15 Escarapelo	52 P. Santos	5
2426 R. Serrano	5-1-1	16 Urbino	55 J.C. Silva	13

CORRALES: 1 con 2, y 11 con 12.

12ª CARRERA. — 1.200 metros, a las 19.55 horas. — Índice 14 al 10. (1ª válida para la Triple del Desquite).

2333 G. Avila	12c-14c-1	1 Cabalgada	55 A. Campos	3
2401 O. Martínez	11v-15-7c	2 Tanis (D)	55 H. Berrios	2
2370 J. Bravo	5-4-5	3 Berlin	53 J. Tobar	15
2424 M. Segura	10-9	4 Carti	53 M. Olgún	10
2424 O. González	4-3-4	5 Congratulada	53 F. Díaz	1
2425 M. Velarde B.	4-2v-4	6 Emir	53 J. Muñoz	16
2425 H. Galaz R.	9-3	7 Jackal	54 S. Ubillo	7
2345 C. Miranda	4-3-11	8 Ministrina	53 J. Amestelly	9
2425 R. Bernal A.	6-15	9 Muletero	51 O. Jara	4
2365 L. Herrera	4-5c-2	10 Black Bird	51 M. Aranda	12
2400 R. Serrano	9c-8c	11 Chinesco	51 J.C. Silva	14
2334 A. Quiroz	10-13-12	12 Fonético	51 R. Soto	6
2341 L. Guerrero	8-10-11	13 Gamboa	51 J. Carrasco	8
2345 P. Inda	4-15c-17	14 G. Brother (D)	51 J. Pailamilla	11
2358 L. Espinoza	3c-2c-1	15 Laboriosa	51 P. Muñoz	5
2249 H. González	17c-9-11	16 Rau	51 M. Santos	13

13ª CARRERA. — 1.500 metros, a las 20.25 horas. — Índice 26 e Infs. (2ª válida para la Triple del Desquite).

2361 O. Jara	6-10-10	1 No Smoking	57 J. Amestelly
2361 J. Inda G.	7-12-12	2 Nob Hill	56 J. Barraza
2361 J. Walker	13-5-3	3 San Blas	56 C. Leighton
2422 M. Muscatt	6-9-3	4 Seglar	56 G. Valencia
2339 J. Cavieses	1-5-3	5 Visible	55 G. Barrera
2369 E. Rodríguez	4-2-1	6 Remolcador	54 P. Castillo
2415 O. Martínez	5-1-8	7 Abogado	52 H. Berrios
2422 J. Castro	3-7-9	8 Darley	51 M. Olguín
2338 O. Bagú	3-2-6	9 Mayor Parte	52 P. Cerón
2214 D. López	9c-9c	10 Minarete	52 R. Pérez
2309 J. Inda M.	14-16c-1	11 Pórtico	52 S. Vázquez
2369 R. Bernal A.	6v-4v-4	12 Japón	51 F. Díaz
2346 J. Bernal	6-5-4	13 Maitencillo	51 R. Chamorro
2345 M. Velarde B.	11c-15c-14	14 Malandro	50 J. Pailamilla
2417 M. Muscatt	3-8	15 Fantasmagórica	48 C. Rojas

CORRAL: 12 con 13.



BIENVENIDO EL ENSAYO

El presidente del Club Hípico de Santiago, Jaime Allende, acompañado de varios de los protagonistas del clásico El Ensayo '85 entregó a la prensa los últimos detalles referentes a la máxima fiesta de la hípica chilena. Reiteró que todo está dado para confiar en un excelente espectáculo.

Puros fondistas

Siete excelentes protagonistas rivalizan en el clásico handicap "Radio Colo Colo". El evento es sobre 2.200 metros y con recompensa de 340 mil pesos para el ganador.

La carrera está inscrita en el octavo lugar de la cartilla del Hipódromo Chile y se largará a las 17.55 horas.

ESCRUPULO, 61 kilos, Ernesto Guajardo. El sábado clasificó no tabla de Alayor en lance reglamentario de milla. Tratará de imponer el ritmo desde la salida.

JORNALERO, 57 kilos, Juan Turrieta. Dos triunfos contundentes le preceden, el más reciente sobre Término por cinco cuerpos en dos kilómetros. Serio aspirante.

VERTIGO, 56 kilos, Roberto Pérez. Séptimo de Alayor en 1.500 metros a seis largos.

Tiene que mejorar con la mayor distancia.

SWAMI, 48 kilos, Pablo Castillo. Cuarto de Jornalero en dos kilómetros a 7.3/4 cuerpos. Livianito y en este tiro exigente debe pelear el primer lugar.

MUNDO, 48 kilos, Oscar Díaz. De reaparecida fue sexto de Jornalero a 14 cuerpos. Aquí debe mejorar. Su jinete le tiene gran confianza.

CHARLIE GROSS, 48 kilos, Manuel Santos. Cuarto de Vasconcelos en el pasto, pero antes escoltó a Escrupulo en arena a un largo. Livianito y por la distancia defenderá nuestro pronóstico.

TERMINO, 48 kilos, Gustavo Barrera. Escoltó a Jornalero en tiro de dos mil metros. La monta es muy sugerente. Tendrá muchos partidarios.

Cubrió 1.200 en 1.14

Grande, Principito

Principito destacó en la sesión del lunes cumplida en el Club por pista de arena. El pupilo de Juan Cavieres cubrió 1.200 metros en 1.14 con doce de final.

1.860 metros
GIGOLO, F. Díaz, en 2.01.3/5 con 12.1/5 de final.

1.600 metros
NASBUN, G. Lizama, en 1.41.2/5 con 12.3/5 de final.

1.400 metros
DOÑA DIANA, C. Leighon, en 1.27.2/5 con 13 de final.

SAINT ETIENNE, G. Barreta, en 1.24 con 12 de final.

1.200 metros
ESTRIBILLO, S. Soto, en 1.14.4/5 con 12.4/5 de final.

QUILANTO, G. Lizama, en 1.14.2/5 con 12.2/5 de final.

CHAPETON, C. Leighon, en 1.16.1/5 con 12.1/5 de final.

PRINCIPITO, G. Lizama, en 1.14 con 12 de final.

1.000 metros
SUPREMACIA, M. Santos, en 1.01 con 12 de final.

PEHUENCHE, H. Mellado, en 1.02.1/5 con 12.3/5 de final.

QUISQUEÑO, H. Mellado,

en 1.00.4/5 con 12.2/5 de final.

800 metros
LUNA DEL SUR, J. Muñoz, en 46.3/5.

VISIBLE, G. Barrera, en 50.1/5.

PLATEAUX, S. Vásquez, en 48.4/5.

ENVIADA, S. Vásquez, en 47.1/5.

MILLARAPUE, G. Barrera, en 49.2/5.

700 metros
ABALON, G. Barrera, en 41.

LEONJITO, P. Cerón, en 42.2/5.

600 metros
GOLDITA, P. Santos, en 34.3/5.

CONCHA PERLA, E. Silva, en 35.

REDICHA, G. Barrera, en 35.

IKABARY, M. Vargas, en 36.

PACATO, F. Díaz, en 36.4/5.

500 metros
KRISS GIRL, V. Palma, en 29.2/5.

Estanquera y Explorada

Debutan dos hermanas

Estanquera y Explorada, además de Moselle sobresalen dentro del cuadro de debutantes de hoy. Las dos primeras son hermanas y Moselle destaca por sus excelentes antecedentes:

TERCERA CARRERA

MOSELLE (Parisienne y Safety por Sobresalto). Criada en el haras "Figurón". Propia hermana de Paprika (ganadora, 2a. en el clásico Carlos Aguiar y 4a. en el clásico Carlos Allende N.), materna de Trima (El Tirol, ganadora de 5 carreras inclusive 2 Especiales, 2a. en el clásico Julio Prado A., 3a. en los clásicos Filibustero, Claudio Troncoso F., Diario La Tercera y madre de Alayor, ganador de 2 clásicos sucesivos), de Tiros (El Tirol, ganador), de Sigros (Niño Audaz, ganador de 4 carreras y numerosas figuraciones) y de Profusión (Prólogo, ganadora). Defendida en 850 mil pesos.

PRIMULA (Andresito y Mesurada por Maporal). Criada en el haras "El Sauce". Hermana materna de Fille de Soleil (Ahriman). Esta es la segunda cría de la yegua. Defendida en 180 mil pesos.

CUARTA CARRERA

CALIMERA (Contador II y Peñascosa por Saint Ange II). Criada por don Mario Tampoullis K. Propia hermana de Piedrecita y materna de Riscoso (Seduttore, ganador de 10 carreras), de Peñascosa (Calabres II, ganador de 3 carreras) y de Piñero (Seduttore). No vino a las ventas.

MOUSSE (Hennessy Mahuida por Tantoul). Criada por los señores Enrique y Joaquín Morandé T. Primera cría de la yegua. No vino a las ventas.

QUE BELEZA (Suspicante y Annunziata por Naspur). Criada en el haras Santa Teresa. Propia hermana de Susurrante y materna de Caraqueña (Carven III, con figuración). Esta es la 3a. cría de la yegua. Defendida en 140 mil pesos.

DECIMA CARRERA

BERRY (El Gomerio y Basa

por Nyangal). Criada en el haras "Santa Isabel". Propia hermana de Barbie y materna de Brand New (Sharp Eyed Quillo). No vino a las ventas.

ESTANQUERA (El Oriental y Eternity por Proposal. Criada en el haras "Chihue". Propia hermana de Espontáneo (ganador de 4 carreras inclusive los clásicos Cotejo de Potrillo, Alvaro Covarrubias, Domingo 2º Herrera, el

premio Iniciación y ganador en EE.UU.), de Enamorada Canta (ganadora de 8 carreras, numerosas figuraciones inclusive 3a. en el clásico José R. Herera Lira), y de Explorada. Materna de Explorada (Balouf, ganadora de 3 carreras inclusive el premio El Debut, varias figuraciones inclusive 2a. en el clásico Víctor Matetic F. y 3a. en los clásicos Cotejo de Potrillo y Revista "Paula"). Defendida en 1 millón 300 mil pesos.

En la segunda competencia de esta tarde debuta **EXPLORADA**, propia hermana de Estanquera. La pensionista de Sergio Romero se estrena ahora a los cuatro años porque tuvo muchos inconvenientes de salud que perjudicaron su training por bastante tiempo.

Retiros y Descartes

Los siguientes caballos no serán de la partida en la reunión que se celebrará esta tarde en la arena de La Palma:

Primera Carrera: (2) Fórmula Uno y (4) Quedima. Cuarta Carrera: (5) Domadita. Duodécima Carrera: (7) Jackal. Décimocuarta Carrera: (6) Pelaje.

DESCARTES

Quinta Carrera: (3) Balsero, (10) Maliki y (14) Sainte Denise. Novena Carrera: (4) Puerto Tibio. Undécima Carrera: (8) El Firmeza y (9) Despedida. Duodécima Carrera: (2) Tanis, (9) Muletero y (14) Good Brother. Décimocuarta Carrera: (10) Muy Sereno. Décimoquinta Carrera: (2) Folilet, (5) Potentada y (11) Carrión.



CHARLIE GROSS defiende nuestro pronóstico en el evento central de la cartilla de Vivaceta.

LA TABLA MAGICA

	LA NACION	EL MERCURIO	LAS U. NOTICIAS	LA SEGUNDA	LA TERCERA	LA CUARTA	R. NACIONAL	R. COLO COLO	LA HIPICA	M. HIPICO	SUB. BANDERA
1ª	Datiero En Trato	Aracán En Trato	Aracán Adoptado	Sikkim Aracán	Aracán Bobito	Aracán Sikkim	En Trato Adoptado	Adoptado Aracán	Aracán En Trato	Quedima Aracán	Remisol En Trato
2ª	Explorada Disciplinada	Disciplinada Nina	Nina Disciplinada	Explorada Disciplinada	Disciplinada Nina	Disciplinada Nina	Nina Disciplinada	Nina Disciplinada	Nina Disciplinada	Disciplinada Explorada	Nina Disciplinada
3ª	G. Jones Bright	Bright G. Jones	Legalidad Bright	Bright Moselle	Bright Triturese	Bright G. Jones	G. Jones Bright	Bright Legalidad	Bright G. Jones	Bright Legalidad	Bright Triturese
4ª	Shezan Mousse	Mousse Domadita	Teósofa Domadita	Mousse A. Gracia	Domadita Mousse	Shezan Domadita	Shezan Teósofa	Teósofa Domadita	Domadita Mousse	Mousse Domadita	Domadita Mousse
5ª	Doblete Peroky	Af. King Doblete	Af. King Peroky	Af. King Message	Doblete Don Naide	Pilita Doblete	Pilita Af. King	Peroky Af. King	Peroky Af. King	Don Naide Pilita	Af. King Distinguida
6ª	M. River Chemineaux	M. River Chemineaux	Chemineaux Moraes	Chemineaux Mayacán	Chemineaux Dantam	Dantam M. River	Chemineaux Mayacán	Chemineaux Moraes	Chemineaux Lirico	Chemineaux Dantam	Chemineaux Mayacán
7ª	Moc. Sabia Redicha	Moc. Sabia Remota	Moc. Sabia Al. Game	N. Eterna Fiumara	Quer. Mia Moc. Sabia	Moc. Sabia Bankala	Belga Al. Game	Moc. Sabia Al. Game	Moc. Sabia Remota	Fiumara N. Eterna	Moc. Sabia Al. Game
8ª	Ch. Gross Jornalero	Jornalero Término	Swami Jornalero	Swami Mundo	Término Jornalero	Swami Término	Swami Jornalero	Swami Término	Mundo Término	Swami Término	Swami Ch. Gross
9ª	L. Brother Asueto	L. Brother Mr. Fala	Asueto Wainer	L. Brother Apostura	L. Brother Asueto	L. Brother Apostura	L. Brother F. de Tango	Asueto Apostura	Trimotor Apostura	L. Brother Jerarca	Jerarca Apostura
10ª	Manifestación P. Bella	Estanquera Manifestación	Manifestación Miopatia	Manifestación Apurona	Manifestación Captura	Manifestación Captura	Manifestación Captura	Manifestación Apurona	Manifestación Captura	Manifestación Captura	Manifestación Captura
11ª	Sar. Wind Quimero	Sar. Wind Urbino	Fusil Sar. Wind	Gol. Lover Fusil	Sar. Wind Fusil	Quimero Morán	Sar. Wind Fusil	Fusil Escarapelo	Urbino Esgrima	Sar. Wind Urbino	Gol. Lover Escarapelo
12ª	Cabalgada Berlin	Cabalgada Berlin	Berlin Cabalgada	B. Bird Minestrina	Cabalgada Congratulada	Cabalgada B. Bird	Cabalgada Jackal	Berlin B. Bird	Cabalgada Congratul.	Cabalgada B. Bird	Cabalgada B. Bird
13ª	Visible Minarete	Japón Visible	Visible Minarete	Visible Minarete	Visible Minarete	Visible Maitenc.	Visible Pórtico	Visible Remolcador	Japón Visible	Pórtico Visible	Visible Malandro
14ª	Olorosa Fiercillo	Gallo Fiercillo	Gallo Fiercillo	Fiercillo Olorosa	Gallo Fiercillo	Fiercillo Gallo	Gallo Fiercillo	Fiercillo Gallo	Fiercillo S. Ovation	Fiercillo Gallo	Gallo Marañal
15ª	Platicada Napeco	Regresaré Napeco	Tío Rey Napeco	Bye Bye Fértil	Napeco Fértil	Napeco S. el Rey	Napeco Fértil	Tío Rey Regresaré	Napeco Regresaré	Napeco Fértil	Mañada Apposta



clasificados

AGUSTINAS 1269 • CASILLA 81 - D • FONO 6982222

1 JUDICIALES
Y LEGALES

POR extravío quedan nulas facturas N. 8.553 y 8.554 (original duplicado y triplicado) Transportes Varios, Angel Castillo Castillo, RUT 2.044.136-4 Coquimbo.

28-29-30

POR robo queda nulo cheque serie ADFC N° 47732 al 732 Cta. Cte. 08525-01 del Baco. de Chile.

29-30-31

POR robo quedan nulos los cheques serie AB N°s 9900239 al 9900253 del Banco de Chile oficina central Cta. 81040-01.

29-30-31

POR extravío queda nulo cheque serie 1907273, Cta. Cte. 276110-6, del Bco. Osorno y La Unión, principal.

30-31-1°

POR robo quedan nulos los cheques N° 1566779 al 1566800, cuenta corriente N° 18-041-941, Bco. A. Edwards.

30-31-1°

POR robo quedan nulos cheques del número 5942962 al 5942975, Banco Osorno y La Unión, cuenta número 372821-8.

30-31-1°

SEGUNDO Juzgado Letras San Bernardo concedió posesión efectiva herencia intestada quedada fallecimiento de Oscar López Valdenegro a sus hijos legítimos Oscar Humberto, Alejandro Joaquín y Marta Eugenia López Caballero. - Inventario solemne el 6 de noviembre de 1985, 10 horas.

30-31-2

NULO por extravío cheque N° 1929925, Cta. Cte. N° 212788D, cheque N° 1929914, Banco del Estado, Suc. Avda. Matta N° 2039489.

30-31-1°

TERCER Juzgado Civil de Santiago, concedió la posesión efectiva de la herencia intestada quedada al fallecimiento de don Carlos Segundo

Lara Silva y doña María Inés Riveros Jelves, a sus hijos legítimos Juan de Dios y Carlos Rigoberto Lara Riveros. Secretaria.

28-29-30

TERCER Juzgado Civil de Santiago concedió la posesión efectiva de la herencia intestada quedada al fallecimiento de don Manuel Jesús Ferreira Betancourt, a sus hermanos legítimos Rigoberto, Alejandro Marmaduque, Melitina, Víctor Hugo y Ricardina del Carmen, todos de apellido Ferreira Betancourt. Secretaria.

28-29-30

NOVENO Juzgado Civil de Santiago, Causa Rol 1.301-85 caratulada "Luna, Carlos con Lagos, Sara", interdicción. Resolución de 24 de octubre de 1985 declaró interdicción provisoria de doña Sara Inés Lagos Salamanca, internada en José Domingo Cañas 2662 y no tiene la libre administración de sus bienes. Secretario.

28-29-30

SEPTIMO Juzgado Civil de Santiago, concedió posesión efectiva herencia intestada fallecimiento Blanca Eduarda Herrera González a hija legítima Laura del Carmen Roco Herrera, sin perjuicio derechos cónyuge sobreviviente Juan Roco Pérez. - Secretario.

30-31-2

2º Juzgado Letras Puente Alto, concedió posesión efectiva herencia intestada Encarnación del Carmen Contreras, a Ignacio Madriaga Guerrero, cónyuge sobreviviente. - Secretaria.

29-30-31

PRIMER Juzgado Civil San Miguel, concedió posesión efectiva herencia intestada doña Leonor Valladares Poblete hijos María, Inés, Haydée, Flor, Patricia, Guacolda, Leopoldo y Francisco Salazar Valladares, sin perjuicio derechos cónyuge sobreviviente Leopoldo Enrique Salazar Villalobos. Secretaria.

28-29-30

SEGUNDO Juzgado San Bernardo concedió posesión efectiva herencia intestada fallecimiento Armando Ruiz del So-

lar a hijo Pedro Ruiz Vera sin perjuicio derechos cónyuge María Vera Baez. Rol 5.852.

28-29-30

DECIMO Noveno Juzgado Civil Santiago, concedió posesión efectiva herencia intestada Laura del Carmen Micaela Aravena Arenas y Enrique Torres Jorquera, para hijos legítimos Daniel, Julio y Adriana, todos de apellido Torres Aravena. La secretaria.

28-29-30

PRIMER Juzgado de Letras de San Bernardo, en causa rol N° 79.852, concedió por resolución de 15 de Julio de 1985, posesión efectiva de la herencia intestada quedada al fallecimiento de don Víctor Nicolás Gallardo Santander para sus hijos legítimos María Sonia, Manuel Francisco y Mercedes del Carmen, todos de apellidos Gallardo Carvajal. Secretaria suplente.

28-29-30

PRIMER Juzgado de Letras de San Bernardo, en causa rol N° 79.607, concedió por resolución de 25 de abril de 1985, posesión efectiva de la herencia intestada quedada al fallecimiento de doña Juana Díaz Carrillo para sus hijos legítimos Esteban Trapp Díaz y Julia Trapp Díaz.

28-29-30

ANTE el Segundo Juzgado de Letras de San Bernardo, por resolución de cuatro de junio de mil novecientos ochenta y cinco, se concedió posesión efectiva de los bienes quedados al fallecimiento de don Eduardo Gabriel Lohse Ahumada a doña María Beatriz Catalán Muñoz, cónyuge sobreviviente del causante.

28-29-30

PRIMER Juzgado Civil San Miguel, autos rol N° 16.029 concedió posesión efectiva herencia intestada de Luis Humberto Ibáñez Ibáñez a sus hijos legítimos Héctor Manuel, Leonel Antonio, Marta Angélica, María Yolanda, Eduardo Enrique, Segundo Ernesto, Daniel Fernando, Jorge Alejandro y Marco Aurelio, todos de apellidos Ibáñez Alegria, sin perjuicio de los derechos del cónyuge sobreviviente doña Yolanda Alicia Alegria Ríos. Practicará inventario solemne 31 de octubre de 1985, a las 11.00 horas.

28-29-30

CUARTO Juzgado Civil de San Miguel: Citase a audiencia de parientes para el 30 de octubre de 1985, 10 hrs., a fin de deliberar nombramiento de curador y tutor menores Carol Elizabeth y Katty Marlene, ambas de apellidos Toro López. Secretaria.

28-29-30

PRIMER Juzgado Civil San Miguel autos rol N° 16.102 concedió posesión efectiva de la herencia intestada de don José Bravo Alborno a sus hijos legítimos María Adriana, María Victoria Yolanda y José Agustín, todos de apellido Bravo Peñaloza, sin perjuicio derechos cónyuge sobreviviente doña Juana Peñaloza Figueroa y concede posesión efectiva herencia intestada de doña Juana Peñaloza Figueroa a sus hijos legítimos precedentemente individualizados. La secretaria.

28-29-30

NULO ch/ 1157669 serie BS del Bco. Chile - Bandera Cta. Cte. 161-30064-02. Causal incumplimiento compromiso.

29-30-31

VIGESIMOSEGUNDO Juzgado Civil de Santiago: Concedió posesión efectiva de la herencia intestada quedada al fallecimiento de doña Matilde Yáñez Liberona a sus hijas legítimas: Sara el Carmen y Matilde Graciela Fuentes Yáñez. Secretaria.

29-30-31

PRIMER Juzgado concedió posesión efectiva Oscar Hauva Velasco para Inés Hanna Ahuad, sin perjuicio derechos como cónyuge.

29-30-31

PRIMER Juzgado concedió posesión efectiva María Hernández Orellana para Amalia y Ana Hernández Orellana, y Luis Hernández Collao. Ley 16.271, artículo 33.

29-30-31

POR robo queda nula libreta para la vivienda N° 2014008900-2 del Banco Hipotecario de Fomento a nombre de Mariana Espósito.

29-30-31

PRIMER Juzgado concedió posesión efectiva de Aída Espinosa Herrera y Oscar Saavedra Espinosa para Tito Saavedra Espinosa.

29-30-31

TERCER Juzgado Civil Santiago concedió posesión efectiva Pedro Antonio Araya Araya y Aurelia Soto Díaz para hijos legítimos Sonia del Carmen.

CANAL NACIONAL
DEPORTIVO LABORALASAMBLEA GENERAL
EXTRAORDINARIA
DE SOCIOS

De conformidad con lo prescrito en el art. 14° de los Estatutos Sociales, citase a los señores socios activos y honorarios del Canal Deportivo Laboral a Asamblea General Extraordinaria de Socios para el día 12 de noviembre de 1985, a las 12.00 horas, en la sede social de Teatinos 20-oficina 67, oportunidad en que se someterá a su consideración un proyecto de reforma de los actuales Estatutos.

EL DIRECTORIO

Hilda: Jorge y Sergio Fernando Araya Soto. - Ley 16.271.

29-30

EXTRAVIADO o robado carnet identidad 2350673-4 Stgo.

29-30-31

NULO por extravío guías de despacho del N° 4101 al N° 4150 Representaciones y Comercializadora Romeo Abud Hirane RUT 6.229.427-2.

29-30-31

PRIMER Juzgado Civil concedió posesión efectiva Tomasa Toloza Toloza a heredera testamentaria María Toloza Toloza.

29-30-31

SOLICITUD DERECHOS
DE APROVECHAMIENTOS
DE AGUA

Rodolfo del Prado de la Vega, agricultor. Casado. RUT N° 1.547.271-5 con domicilio postal casilla 54 de Villarrica.

Al Señor Director General de Aguas IX y X Región, solicita respetuosamente, un Derecho de Aprovechamiento de Agua de carácter consuntivo, de Ejercicio Permanente y Caudal Continuo de aguas superficiales y corrientes sobre el Estero Collico, afluente izquierdo del Río Voipir, tributario de la Hoya del Río Tolén, el cual tiene su recorrido en la Comuna de Villarrica, Provincia de Cautín, IX Región de la Araucanía.

La captación se hará mediante una barrera transversal y bocatoma lateral, ubicada aproximadamente a 1.200 mts., aguas abajo del puente carretero que se ubica en el camino público de Villarrica a Lican-Ray Km. 8.0 y en la ribera sur del Estero Collico. En croquis adjunto escala 1:50.000 con las letras BT, se identifica el punto de captación.

El caudal que se solicita es de 90 lts./seg., los cuales se utilizarán para riego de cultivos y esencialmente para bebida de animales.

Saluda atentamente a Ud.,

Rodolfo del Prado de la Vega.

Villarrica, Octubre 21 de 1985.

MUNICIPALIDAD DE NEGRETE

LLAMADO A PROPUESTA PUBLICA PRIMER LLAMADO:
DECRETO ALCALDICIO N° 115 DEL 23 DE OCTUBRE DE 1985.

Obra: Construcción Gimnasio Municipal

Segunda etapa.

Venta Antecedentes Secretaría Municipal de 09.00 a 12.00 horas y 15.00 a 17.30 horas.
Desde el 28.X.85 al 08.XI.85

Valor antecedentes \$ 1.500.
Apertura de Propuesta 18.XI.85 a las 12.00 horas
En la Sala de la Alcaldía.
Plazo de consulta hasta día 15.XI.85
Horario señalado.

Mario Carrasco Rimassa
ALCALDE

CONCURSO DE
ANTECEDENTESILUSTRE MUNICIPALIDAD
DE CHONCHI

Llábase a concurso de antecedentes para trabajar a honorarios a través de los programas de empleos para profesionales en la Ilustre Municipalidad de Chonchi a contar del 1° de noviembre y hasta el 31 de diciembre de 1985.

REQUISITOS:

Título profesional de una carrera de a lo menos 8 semestres. De preferencia de ingeniería y/o administración.

RECEPCION ANTECEDENTES:

Hasta el 5 de noviembre de 1985.

EL ALCALDE



SORTEO DE LETRAS HIPOTECARIAS

En cumplimiento a lo dispuesto por el artículo N° 93 de la Ley General de Bancos, que dispone la realización de Sorteo en los casos de pagos anticipados de deudas, fueron sorteadas el día 14 de Octubre de 1985 en presencia del Notario Público de Santiago Sr. Martín Fuentes Hurtado, las siguientes Letras Hipotecarias emitidas por el Banco Sud Americano.

SERIE "A" EMISION 01.11.80 POR 6.620 UF

CORTE DE 20 UF N° 664

CORTE DE 100 UF N° 718-719-720-726

CORTE DE 620 UF N° 366-367-368-369-370-371-372-373-374-375

SERIE "H" EMISION 01.05.80 POR 270 UF

CORTE DE 20 UF N° 18

CORTE DE 50 UF N° 4

CORTE DE 100 UF N° 20-58

SERIE "I" EMISION 01.11.81 POR 500 UF

CORTE DE 500 UF N° 129

Los poseedores de las letras hipotecarias podrán hacer efectivos los cobros a partir del día 4 de Noviembre de 1985 en las oficinas del Banco.

El Banco ofrece a los poseedores de las letras hipotecarias la posibilidad de reinvertir las sumas rescatadas.

SERGIO FERNANDEZ SILVA
Subgerente Producción
Moneda Nacional

clasificados

AGUSTINAS 1269 • CASILLA 81 - D • FONO 6982222

1 JUDICIALES
Y LEGALES

SEPTIMO Juzgado Civil de Santiago, concedió posesión efectiva herencia intestada Abraham Cortés Milla y Esperanza Araya Vargas a hija legítima Mercedes Cortés Araya. — Secretario.

30-31-2

TERCER Juzgado Civil Santiago concedió posesión efectiva Adriana Teresa Loyola Larrazábal para hijos legítimos Raúl Enrique; Adriana Ximena; Rodrigo Jaime y María Verónica Berrios Loyola, sin perjuicio derechos cónyuge Raúl Berrios de la Luz.

29-30-31

SEGUNDO Juzgado de Letras de San Bernardo, en causa rol número 5.748 concedió por resolución de 20 de septiembre de 1985, posesión efectiva de la herencia intestada quedada al fallecimiento de don Luis Isaias Ramirez Cáceres a sus hijos legítimos Juana María, Berta Julia y Margarita Laura Ramirez Orellana, además de los hijos legítimos de su hermana Diana e Isis Ana Quinteros Ramirez. Secretario titular.

28-29-30

VIGESIMO Segundo Juzgado Civil de Santiago, concedió la posesión efectiva de los bienes quedados al fallecimiento de don Octavio Segundo Francisco Avila Valenzuela a sus hijos Luis Francisco, Raúl Octavio, Rafael Adrián e Hilda Eugenia, todos apellidados Avila Solis, sin perjuicio de los derechos que le corresponden a doña Hilda de las Mercedes Solis Avila, en su calidad de cónyuge sobreviviente. — La secretaria. — Ley 16.271.

30-31-2

NULOS por robo cheques serie AI 1913161 al 1913175, Cta. Cte. 5431743, Banco del Estado, sucursal Plaza Egaña.

30-31-1°

NULO por extravío cheque número 619658, serie A, Cta. Bco. Estado: 131091, monto: 5.409. Publicar por tres días seguidos con fotocopia de c/u.

30-31-1°

NOTIFICACION: Autos Banco del Estado de Chile con Díaz Nicolás. Rol 945-85. — presentose don Guillermo Hevia Fábrega, abogado, por Banco del Estado de Chile, según mandato acompaña, ambos domiciliados Avenida Li-

bertador Bernardo O'Higgins 1111, a fs. 1 solicitó y obtuvo despacharse mandamiento ejecución y embargo contra don Nicolás Ignacio Díaz Pacheco, empresario, domiciliado en Las Lilas s/n San Bernardo por suma 2.181.247 UF equivalentes moneda nacional día efectivo pago y que éstas ascendían mayo 1985 a \$ 5.335.964 más intereses pactados y costas juicio. — Fundamenta acción pagaré suscrito demandado ante Notario fecha 31-10-1983 por 2.181.247 UF declarándose recibido suma señalada mutuo, estipulándose caso retardo o simple retraso haríase exigible total préstamo o su saldo como fuere plazo vencido, devengándose intereses penales pactados equivalentes máximo permitido ley. — Solicita acuerdo disposiciones legales cita, Tribunal ordene despachase mandamiento ejecución y embargo contra don Nicolás Ignacio Díaz Pacheco ya individualizado por suma señalada. — Primer otrosí: acompaña documentos; segundo, señala bienes traba embargo; tercero, depositario; cuarto: patrocinio y poder. — Prove-yóse: Santiago 14 junio 1985. — Principal, despáchase: primero, segundo y tercer otrosíes, como se pide; cuarto: téngase presente. — Rosa María Maggi-Juez. G. Montt T. Secretaria Subrogante. — Mandamiento: Santiago, 25 junio 1985. — Ministro Fe requerirá don Nicolás Ignacio Díaz Pacheco pague Banco del Estado de Chile, o a quien sus derechos represente suma 2.181.247 UF equivalentes moneda nacional al día 6 de Mayo 1985 suma \$ 5.335.964, intereses y costas. — Si no pagare, embargo en bienes equivalentes quedarán poder ejecutado, solicitud ejecutante como depositario provisional bajo su responsabilidad legal. — Rosa María Maggi Ducommun. — Juez. — Marta Arana Espina. — Secretaria. — FS. 10 demandante solicita notificación avisos. — Cumplidas diligencias prove-yóse: Santiago veintiocho octubre 1985. — Como se pide, debiendo efectuarse las publicaciones legales extractos redactados Secretaria Tribunal Diario La Nación esta ciudad, sin perjuicio publicación Diario Oficial conformidad dispuesto art. 54 Cod. Procedimiento Civil. — Rosa María Maggi-Juez. — Marta Arana Espina. — Secretaria. — Notifico y requiero pago don Nicolás Ignacio Díaz Pacheco pague Banco del Estado de Chile cantidad 2.181.247 UF equivalentes moneda nacional día efectivo pago. — Intereses y costas. Secretaria.

30-31-2

PRIMER Juzgado concedió posesión efectiva José Vidal Martínez Bustamante y Ramona Miranda González para Ramón, Lucy, Corina y José Martínez Miranda.

30-31-2

HABIENDOSE extraviado los títulos 25209, 26865, 26891, 30322, 34260, 38152, 41965, 45709, 48247, 48265, 54403, 60624, 63010 y 63862 de la Sociedad Agrícola y Forestal Colcura S.A. pertenecientes a Olvido Riestra, quedan nulos.

30

NULA por extravío tibia bancaria Sr. Juan A. Ibáñez B., C.I. 8.283.757-4.

30-31-1°

POR hurto se dejan nulos los cheques números 1619088 - 1619092 - 1619094 - 1619097 - 1619098 y 1619099 de la cuenta corriente número 113298 del Banco Internacional.

30-31-1°

SE informa que han sido sustraídos de mi local los siguientes cheques, serie: A-85, N° 0214710 por \$ 80.000; serie A-85, N° 0214700 por \$ 190.000; serie A-53, N° 0433497 por \$ 220.000; serie A-53, N° 0433498 por \$ 220.000, de la cuenta corriente N° 13224891 del Banco Crédito e Inversiones, sucursal La Merced, firmados por Carmen Sepúlveda Araya, esta cuenta se encuentra cerrada a la fecha por lo tanto se da la orden de no pago y deslindan responsabilidades.

30-31-1°

POR extravío quedan nulos cheques de la cuenta 14-356394 - N° 1489452 al N° 1489500 a nombre de Danton Bravo Jiménez del Bco. A. Edwards.

30-31-1°

POR extravío cheque serie 85-A-B N° 09389782 cuenta corriente 36384-07 Banco de Chile oficina matriz girado por \$ 5.260.

30-31-1°

NULO. Por robo cheques N° 314629 Al 314650 serie A 11 Cta. Cte. N° 11119808 Bco. Continental Suc. Ahumada.

30-31

PRIMER Juzgado Civil. Posesión efectiva Dionisio Aravena Aravena. Practicará Secretaría Inventario Solemne cuatro noviembre 1985, quince horas. Secretario.

29-30-31

2 CITACIONES

SANTIAGO, octubre 28 de 1985. Estimado consocio: De conformidad a lo establecido por el artículo vigésimo de los estatutos del Círculo Israelita, cito a asamblea general extraordinaria para el día lunes 18 de noviembre a las 19.39 hrs., en primera citación, a fin de tratar las siguientes materias: — Lectura acta asamblea anterior. — Memoria del presidente. — Memoria del departamento femenino. — Estado de la tesorería. — Fijación de la cuota social del año 1986. — Nominación Directorio. — Nombramiento revisores de cuenta. — Nombramiento tribunal de honor. — varios. El secretario.

28-29-30

CITACION: Cooperativa "Lea Pollak" Ltda. cita a Junta General Ordinaria para el día 10 de noviembre de 1985, en el local ubicado en calle José Joaquín Rodríguez N° 2865 Macul, a las 10.30 horas en primera citación y a las 11.00 horas en segunda citación. Tabla: 1) Lectura acta anterior. 2) Memorias y aprobación balances 1984. 3) Estado situación 1/01/85 a 31/07/85. 4) Elección miembros del consejo titulares y suplentes. 5) Asuntos varios. Gloria Galia G. — Gerente.

30-31

3 REMATES

REMATE. — Décimo Juzgado Civil Santiago, Compañía 1213, cuarto piso, audiencia 14 noviembre 1985, a las 15.00

horas, subastará 95% de los derechos del entero de que es dueño Andrés Muzard Ureta, sobre inmueble ubicado calle 15 Norte N° 960 al 968, Comuna Viña del Mar, Departamento Valparaíso, Población Vergara, manzana 132, Lotes A y B del plano, actualmente una sola propiedad inscrita a fs. 1.988 vta., N° 2.207, Propiedades 1981, Conservador Valparaíso. Mínimo 95% del avalúo fiscal de \$ 14.887.418. Pago contado dentro 15 días efectuada subasta. Postores acompañarán vale vista o boleta bancaria orden Juzgado equivalente 20% mínimo fijado, excepto ejecutante. Gastos cargo subastador. Bases antecedentes juicio "Banco del Pacífico con Muzard Andrés". Rol 213-84. Ejecutivo. — Secretaria.

30-31-1°-2

REMATE. Cuarto Juzgado Civil de Santiago rematará el próximo 16 de noviembre de 1985 en la Secretaría del Tribunal a las 16.00 horas el inmueble situado en calle Sierra Bella N° 1166 comuna y ciudad de Santiago, inscrito a fojas 8.026, N° 9.559 en el Registro de Propiedad de 1969 del Conservador de Bienes Raíces de Santiago. Mínimo de la subasta \$ 319.081, pagadero al contado. Demás antecedentes en el expediente de quiebra caratulado "Pedro Cantillana Palacios", rol 6293-81.

29-5-8-11

DECIMO Tercer Juzgado Civil Santiago, Compañía 1213 fíjese audiencia 19 noviembre 1985, dieciséis horas remate departamento N° 403 edificio Block111 Sector A-2 Población Santa Julia Norte calle Diagonal Los Presidentes Bolsón N° 15-B Nuñoa, inscrito fs. 2.911 N° 3.493 Registro Propiedad Conservador Bienes Raíces Santiago año 1978. — Mínimo: 768,21 Unidades Fomento. Pago contado dentro 5° día efectuada subasta. Subastadores deberán presentar boleta garantía orden Tribunal, vale vista orden mismo o dinero efectivo 10% mínimo o sea 76,82 UF equivalentes moneda nacional. Gastos cuenta exclusiva subastador. Bases demás antecedentes Secretaria Tribunal autos "Banco Hipotecario de Fomento con Ramos Hernán" Rol N° 163-85. — J. Hipotecario.

29-30-31-1°

REMATE: Ante Décimo Quinto Juzgado Civil Santiago, Agustinas 1127, 3er. piso. Autos Rol N° 1508-84, "Asociación Nacional de Ahorro y Préstamo con Pérez Puebla, Angel", remátese día 29 de noviembre 1985 a las 16.00 hrs. propiedad correspondiente al Sitio 57 con frente a la calle Pasaje Dos Afroditas N° 2437 Conchali del Registro de Propiedad del Conservador Bienes Raíces Stgo. Mínimo Posturas \$ 350.000. — Precio contado. Interesados deberán presentar boleta de consignación o vale vista bancario a la orden del Tribunal equivalente al 10% mínimo fijado. Demás antecedentes Secretaria del Tribunal.

29-30-31-1°

REMATE: Ante 23er. Juzgado Civil Santiago, Agustinas 1127, 2° piso, remátese el 29 Noviembre 1985, 15.00 horas, propiedad de calle Acceso a Av. Central sin número Comu-

na Maipú, sitio 21: inscrito a fs. 703 N° 924 año 1975 Registro Propiedad Conservador Bienes Raíces Santiago. Mínimo subasta \$ 5.300.000. — precio contado. Interesados participar subasta deberán presentar consignación cuenta corriente Tribunal equivalente al 10% mínimo fijado, subastador deberá designar domicilio dentro radio urbano. Demás bases y antecedentes, autos rol N° 1657, caratulado "Asociación Nacional de Ahorro y Préstamo con Alviña Vilches, J." especial hipotecario, que se tramita ante este Tribunal.

29-30-31-1°

8 ARRIENDOS
BUSCAN

NECESITO arrendar una casa o departamento de tres o cuatro dormitorios. Sector Las Rejas y Tobalaba. Ojalá cercanos al Metro. Favor avisar fono 364561.

13 ELECTRONICA
TELEVISION

ATENCION domicilio, presupuesto gratuito, reparaciones T.V. color, blanco y negro, equipos modulares. Llamar al fono: 5554901. 17 al 30

31 COMPRA-VENTA

VENDO Lavadora Famasol de Luxe modelo F 38 perfecto estado casi sin uso llamar al fono 331528.

VENDO Diskettes. (Adaptado para equipo IBM - PC) - COBOL - 80 - 2.4 Tratar Sr. Fernando Castillo teléfono 98411.

VENDO T.V. color Quazar americano "23" \$ 95.000. 10ª Avda. 1595, Gran Avda. P. 16 1/2. F.: 5215855.

23 al 30

VENDO por apuro sitio de 9.60 de frente por 27 de fondo, totalmente cerrado. Paradero 22 1/2 de Gran Avenida. Tratar en el fono: 586663. 15 al 25

32 VARIOS

ENSEÑANZA Media Profesional gratuita, abiertas inscripciones 1° año y elección especialidades 2° año (Cient. Hum.) Especialidades: — Mecánica Precisión; Relojería; Mec. Máqs. Oficina; Mec. Máqs. coser y tejer. — 4 años estudios. Título Técnicos Medios. Liceo Industrial A N° 20: Santo Domingo, 1811 - Fono: 6968820.

IMPORTANTE empresa comercializadora necesita secretario(a) administrativo con conocimientos contables, excelente dactilografía y manejo general de oficina. Enviar curriculum y fotos a Casilla 108-D, Santiago.

27-28

35 CITACION
BOMBEROS

OCTAVA Compañía de Bomberos de Santiago "La Unión es Fuerza". Por orden del señor Capitán cito a la Compañía a ejercicio de civil, para el día jueves 31 del Pte. a las 21.00 hrs. Punto de reunión: El Cuertel. — Luis A. Muñoz Fernández, Ayudante 1°.

30-31-1°

EMBOTELLADORA
ANDINA S.A.

(Sociedad Anónima Abierta)

JUNTA GENERAL EXTRAORDINARIA
DE ACCIONISTAS

Por acuerdo del Directorio, cítese a los accionistas de Embotelladora Andina S.A. a Junta General Extraordinaria de Accionistas que se celebrará en las oficinas de la sociedad, calle Carlos Valdovinos N° 560, Santiago, el día viernes 15 de noviembre de 1985, a las 12 horas, para conocer y adoptar acuerdos respecto de las siguientes materias:

- 1) Reestructuración del pasivo social;
- 2) Enajenación de la Planta de Viña del Mar y de las acciones de Financiera Condell S.A.;
- 3) Nuevo contrato de embotellación con The Coca-Cola Export Corporation;
- 4) Modificación de los siguientes artículos de los Estatutos Sociales:

a) Substitución del Art. 5° relativo al capital social, cuyo monto se modificará por absorción de pérdida, capitalización de reservas y emisión de 70.500.000 nuevas acciones de pago de un valor de \$ 4,83 cada una.

b) Substitución del artículo 7°, creando los cargos de Directores suplentes y fijando en tres años la duración de los cargos de Directores titulares y suplentes;

c) Substitución del artículo 8° estableciendo que si se produjere la vacancia de un Director titular y de su respectivo suplente deberá renovarse totalmente el Directorio en la próxima Junta General Ordinaria;

d) Substitución del artículo 10° fijando las facultades del Directorio;

e) Substitución del artículo 12° relativo a sesiones de Directorio, quórums ordinarios y quórums especiales para acuerdos del Directorio;

f) Substitución del artículo 20° sobre materias que deberán tratarse en Juntas Extraordinarias de Accionistas;

g) Substitución del artículo 22° sobre Juntas Generales y fijación de quórums ordinarios y quórums especiales para la adopción de acuerdos.

5) Elección de cinco Directores suplentes y

6) Adopción del o de los artículos transitorios y de los acuerdos que sean menester para llevar a efecto las decisiones y modificaciones de los Estatutos sociales que en esta Junta se aprueben o que sean consecuencia de ellos.

Tendrán derecho a participar en esta Junta los titulares de acciones inscritas en el Registro de Accionistas con cinco días hábiles de anticipación al 15 de noviembre de 1985.

La calificación de poderes se practicará el mismo día de la Junta a la hora en que ésta debe iniciarse.

EL PRESIDENTE



Hoy viaja a Londres Lydia Labarca, Miss Mundo Chile '85, para comenzar los preparativos previos al certamen mundial de belleza que anualmente reúne a las bellas de todos los continentes. "Me voy confiada y muy tranquila para dejar bien puesto el nombre de mi país", adelantó la soberana. En la fotografía, luce el traje típico que usará en Londres, un vestido de huasa "china", diseñado por Jaime Morales y bordado a mano con copihues, por Verónica Pincheira. El concurso Miss Mundo '85 se desarrollará en el Royal Albert Hall, de Londres el 14 de noviembre y será transmitido vía satélite por Canal 13, a partir de las 21.30 horas.

Con nuevos capítulos Reaparece "Kojak" en Televisión Nacional

El detective más famoso de la pantalla chica Telly Savalas, "Kojak", vuelve a Televisión Nacional esta noche, a las 22.30 horas, con el capítulo unitario "Corredores del terror".

Descendiente de inmigrantes griegos, Telly Savalas se doctoró en psicología al terminar la Segunda Guerra Mundial. Se piensa que esa carrera le dio las nociones para conocer las reacciones del público que llevan a la admiración de un actor o personaje y aceptó cambiar su apariencia para consagrarse como ídolo de multitudes.

Otro calvo famoso como él, Yul Brynner, recientemente fallecido, le dio la idea de rapar su cabeza al decirle: "Telly, con cabellos eres un inmigrante más, pelado como bola de billar serás otro Yul Brynner".

La serie "Kojak" tuvo más de seis temporadas a partir de 1973 y aún se transmite y repite en las estaciones de televisión del mundo, sin que haya surgido una rival en el género que alcance su éxito y popularidad.

En "Corredores del terror", el episodio de hoy, el teniente Kojak está desconcertado porque en un hospital de Nueva York se cometen asesinatos sin explicación. Las pesquisas, llenas de



Telly Savalas

Paloma San Basilio

"En Chile emprendí el vuelo"

□ La artista hispana llegó ayer a nuestro país señalando que "donde me vieron por primera vez y creyeron en mí, fue aquí"

"Donde me vieron por primera vez y creyeron en mí, fue aquí. Por eso, volver a Chile es un agrado", señaló ayer en la mañana la cantante española Paloma San Basilio, a su llegada al aeropuerto internacional "Arturo Merino Benítez".

La artista viene invitada para cumplir compromisos en el programa "Mediomundo" de Canal 13 y en el Casino Municipal de Viña del

Mar, el fin de semana próximo.

Paloma San Basilio manifestó que la acompañan su coreógrafo, músicos y bailarines. "Quiero mostrar algo nuevo, asegurado, pero también estarán las canciones que a los chilenos tanto agradan, además de alguna sorpresa con temas chilenos.

La profesional, desde hace dos meses, realiza una gira por Latinoamérica. También

viajó a Nueva York, donde participó en un concierto benéfico para los damnificados por el terremoto de México.

Dijo que su show que estrenó en el Teatro Monumental de Madrid, lo presentará en Viña del Mar, extrayendo los mejores temas para un long play. Añadió que el 12 de octubre, televisión española ofreció la comedia musical "Las Leandras", donde Paloma San Basilio tu-

vo un rol estelar y contó que, también, hizo "La Cenicienta" en el Palace.

La artista expresó su agrado de encontrarse nuevamente en Chile, al señalar que "hace cuatro años que mi nombre suena en muchos países latinoamericanos; ahora puedo decir —agregó— que soy conocida en varios lugares, pero donde emprendí el vuelo, fue en Chile".

La recreación mapuche en "Teleonce al despertar"

A la recreación del pueblo araucano se dedicará el capítulo de hoy del espacio sobre la cultura mapuche que está presentando todos los miércoles el programa "Teleonce al Despertar".

Con tal motivo, el investigador Ambrosio Coñamán conversará con Jorge Rencoret en los estudios de la estación televisiva. En la oportunidad se hablará sobre las formas de distracción que tiene esta raza desde sus orígenes. Matizando la charla, se mostraran imágenes del deporte

más popular: el juego de la chueca. Un grupo de jóvenes de entre 16 y 17 años se enfrentaron en un partido realizado en Chol-Chol, exclusivamente para Teleonce.

La chueca se juega en una cancha llamada Palihue, de unos 180 metros de largo por unos 12 de ancho. En ambos extremos de ella se traza, a todo lo ancho, una raya que pasa a ser el arco, en el punto medio se hace un pequeño hoyo en el cual se coloca la



Un grupo de jóvenes de Chol-Chol realizó un partido de "chueca" para las cámaras de Teleonce al Despertar.

pelota que es más pequeña que una naranja y de madera durísima. Los jugadores golpean la pelota con un palo encorvado, de madera

de luma llamado "hueñu" o simplemente "chueca". El juego consiste en sacar el balón con la "chueca" hacia su propio arco.

PUBLICACION DE TARIFAS DE LAS EMPRESAS QUE SUSCRIBEN
En virtud de lo dispuesto en el artículo 114 del DFL N°1 de 1982 del Ministerio de Minería, en los decretos N° 272 de 1984 y N° 359 de 1985, todos del Ministerio de Economía, Fomento y Reconstrucción, las empresas concesionarias de servicio público eléctrico que suscriben informan las tarifas que rigen desde el 30 de octubre de 1985. Las denominaciones y las condiciones de aplicación de las tarifas corresponden a las del decreto N° 272 antes citado.

		EMELAT		EMEC		EMELIG		EMEL	
		Hasta el 31.10.85	Desde el 01.11.85	Hasta el 31.10.85	Desde el 01.11.85	Hasta el 31.10.85	Desde el 01.11.85	Hasta el 31.10.85	Desde el 01.11.85
BT1	CARGO FIJO (\$/MES)	172.24	173.79	172.24	173.79	147.79	149.18	147.79	149.18
	CARGO POR ENERGIA BASE (4/KWH)	12.771	12.801	12.566	12.596	12.757	12.798	11.783	11.878
	CARGO POR ENERGIA ADICIONAL DE INVIERNO (\$/KWH)	27.341	27.438	26.928	27.026	28.189	28.314	26.191	26.465
BT2	CARGO FIJO (\$/MES)	172.24	173.79	172.24	173.79	147.79	149.18	147.79	149.18
	CARGO MENSUAL POR POTENCIA CONTRATADA (\$/KW/MES):								
	A) CONSUMOS PARCIALMENTE PRESENTES EN PUNTA	1324.5	1330.6	1305.7	1311.8	1437.3	1445.1	1207.4	1222.8
	B) CONSUMOS PRESENTES EN PUNTA	1986.8	1995.9	1958.6	1967.7	2155.9	2167.6	1878.1	1902.1
	CARGO POR ENERGIA (\$/KWH)	6.148	6.148	6.037	6.037	5.193	5.193	4.727	4.727
BT3	CARGO FIJO (\$/MES)	274.14	276.60	274.14	276.60	256.22	258.62	247.42	251.58
	CARGO MENSUAL POR DEMANDA MAXIMA LEIDA (\$/KW/MES):								
	A) CONSUMOS PARCIALMENTE PRESENTES EN PUNTA	1324.5	1330.6	1305.7	1311.8	1437.3	1445.1	1207.4	1222.8
	B) CONSUMOS PRESENTES EN PUNTA	1986.8	1995.9	1958.6	1967.7	2155.9	2167.6	1878.1	1902.1
	CARGO POR ENERGIA (\$/KWH)	6.148	6.148	6.037	6.037	5.193	5.193	4.727	4.727
BT4.1-BT4.2-BT4.3	CARGO FIJO (\$/MES)	401.52	405.12	401.52	405.12	374.48	377.99	349.18	357.75
	CARGO MENSUAL POR DEMANDA MAXIMA DE POTENCIA EN HORAS DE PUNTA DE INVIERNO (\$/KW/MES)	1629.0	1635.2	1599.6	1605.8	1718.0	1726.1	1465.2	1482.1
	CARGO MENSUAL POR POTENCIA CONTRATADA O SUMINISTRADA (\$/KW/MES)	357.8	360.7	359.0	361.9	438.0	441.6	412.9	420.0
	CARGO POR ENERGIA (\$/KWH)	6.148	6.148	6.037	6.037	5.193	5.193	4.727	4.727
AT2	CARGO FIJO (\$/MES)	172.24	173.79	172.24	173.79	147.79	149.18	137.83	141.22
	CARGO MENSUAL POR POTENCIA CONTRATADA (\$/KW/MES):								
	A) CONSUMOS PARCIALMENTE PRESENTES EN PUNTA	856.6	858.9	836.7	839.1	915.0	918.4	707.3	714.3
	B) CONSUMOS PRESENTES EN PUNTA	1213.5	1216.8	1185.4	1188.8	1296.2	1301.1	1061.0	1071.5
	CARGO POR ENERGIA (\$/KWH)	5.388	5.388	5.291	5.291	4.670	4.670	4.251	4.251
AT3	CARGO FIJO (\$/MES)	274.14	276.60	274.14	276.60	256.22	258.62	238.91	244.77
	CARGO MENSUAL POR DEMANDA MAXIMA LEIDA (\$/KW/MES):								
	A) CONSUMOS PARCIALMENTE PRESENTES EN PUNTA	856.6	858.9	836.7	839.1	915.0	918.4	707.3	714.3
	B) CONSUMOS PRESENTES EN PUNTA	1213.5	1216.8	1185.4	1188.8	1296.2	1301.1	1061.0	1071.5
	CARGO POR ENERGIA (\$/KWH)	5.388	5.388	5.291	5.291	4.670	4.670	4.251	4.251
AT4.1-AT4.2-AT4.3	CARGO FIJO (\$/MES)	401.52	405.12	401.52	405.12	374.48	377.99	349.18	357.75
	CARGO MENSUAL POR DEMANDA MAXIMA DE POTENCIA EN HORAS DE PUNTA DE INVIERNO (\$/KW/MES)	1064.2	1066.4	1035.6	1037.8	1088.9	1092.1	868.8	875.1
	CARGO MENSUAL POR POTENCIA CONTRATADA O SUMINISTRADA (\$/KW/MES)	149.3	150.4	149.8	151.0	207.3	209.0	192.1	196.3
	CARGO POR ENERGIA (\$/KWH)	5.388	5.388	5.291	5.291	4.670	4.670	4.251	4.251

Los Valores indicados son netos y sobre ellos se aplicarán los impuestos que legalmente correspondan.

EMPRESA ELECTRICA ATACAMA S.A. (EMELAT S.A.)
EMPRESA ELECTRICA COQUIMBO S.A. (EMEC S.A.)

EMPRESA ELECTRICA LA LIGUA S.A. (EMELIG S.A.)
EMPRESA ELECTRICA MELIPILLA S.A. (EMEL S.A.)

PUZZLE

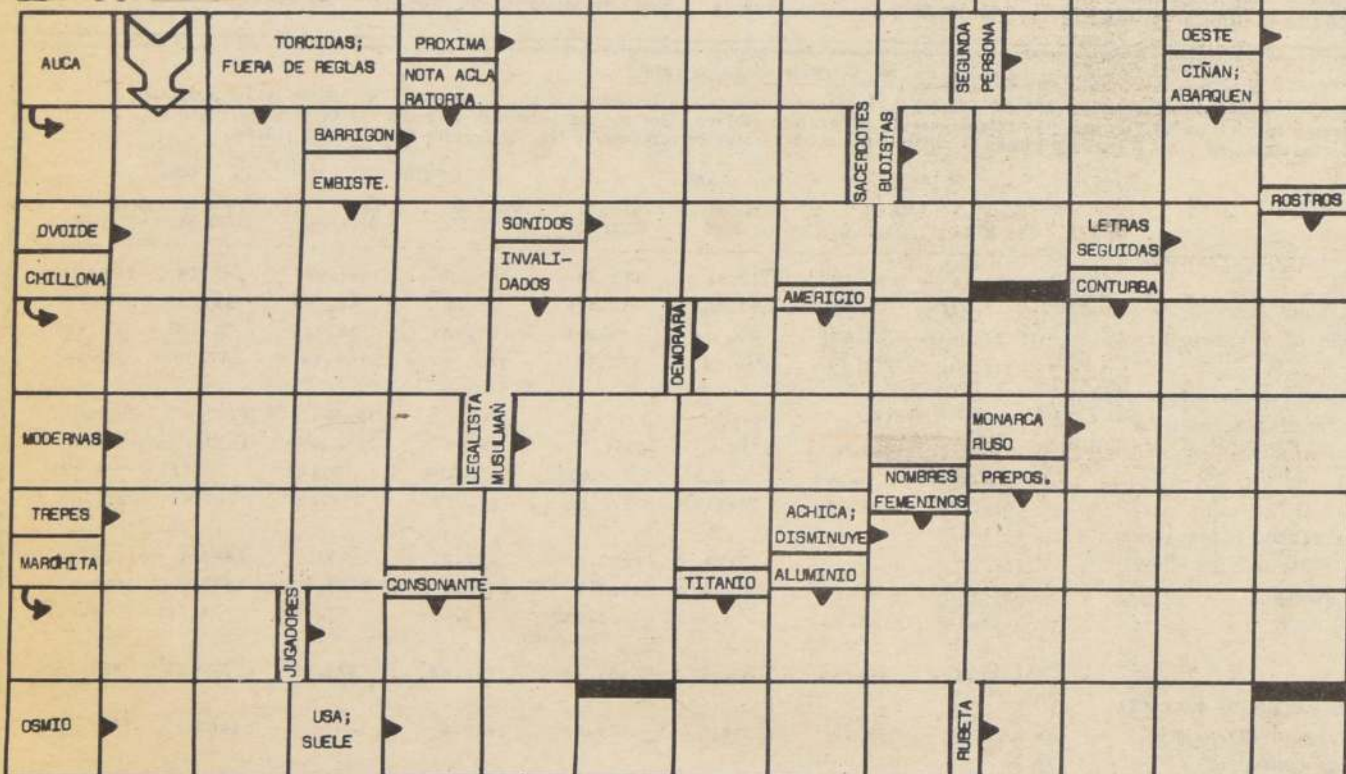

ASTRO SUERTE

ARIES
21 de Marzo al 21 de Abril

Reuniones o viajes de trabajos pueden causar momentánea confusión; sin embargo, servirán para que se expanda en su ocupación. Los amigos gravitarán positivamente en proyectos para el futuro cercano.

LIBRA
23 de Sept. al 22 de Oct.

En el amor es imprescindible distinguir claramente lo que es verdadero de lo falso; consumir un capricho puede tener consecuencias negativas más adelante. Vea la forma de incrementar su rendimiento laboral.

TAURO
22 de Abril al 21 de Mayo

Más suerte en el sector de la economía individual. Una mayor desventoladura de su parte facilita el hacer conexiones valiosas para sus negocios. En el amor puede tropezar con la misma barrera de siempre.

ESCORPIO
23 de Oct. al 21 de Nov.

Extraerá positivas conclusiones al asociar cosas que normalmente no tienen la menor relación. Rechace invitación que le acarrearía ciertas complicaciones. Acuerdos privados de negocios muy favorecidos.

GEMINIS
22 de Mayo al 21 de Junio

Posibles fricciones con alguien de Capricornio o Acuario. La segunda parte del día impulsa las iniciativas individuales siempre, claro está, que venza sus propias dudas internas. Bien el amor y viajes largos.

SAGITARIO
22 de Nov. al 21 de Dic.

Algunos imprimirán a sus tareas un giro nuevo que pondrá de relieve sus habilidades. Las amistades serán muy provechosas para materializar proyectos inmediatos y mantener su buena imagen frente al público.

CANCER
22 de Junio al 22 de Julio

Peligro de ser atrapada (o) en el lazo tendido por ser muy hipócrita. Las actuaciones a solas con los suyos fortalecerán los vínculos familiares. Jornada ideal para resolver problemas económicos del matrimonio o sociedades.

CAPRICORNIO
22 de Dic. al 19 de Enero

Avances en su ocupación pueden traducirse en mejoras económicas. La suerte vendrá con el rostro de algunos conocidos impuestos por su actividad social o profesional. Separe la intimidad del trabajo.

LEO
23 de Julio al 22 de Agosto

Decisiones importantes para el amor debieran posponerse hasta encontrar una mayor claridad de sentimientos. Posible reunión o visita de gran relevancia que le permitirá captar apoyo para avanzar hacia sus metas.

ACUARIO
20 de Enero al 18 de Feb.

Su mente estará proclive a dejarse atrapar por dudas con fundamentos o sin ellos. Desde el horizonte de las actividades culturales, viajes largos o estudios superiores se perfila el inicio de un fogoso romance.

VIRGO
23 de Agosto al 22 de Sept.

La conjunción de Saturno con su regente, Mercurio, actúa como un freno que obstaculiza sus iniciativas o le hace ver peligros donde no existen; mantenga la calma, la próxima semana cesará esta influencia represiva.

PISCIS
19 de Feb. al 20 de Marzo

Tiene la energía necesaria para avanzar arrolladoramente en negocios tanto individuales como asociados; sin embargo, debe rechazar proposición de amistad que sabe derrochadora. Día de seriedad en lo amoroso.

Jota Q' cosas

SOLUCION PUZZLE



CINES

ALFIL. Alameda 776 (335357) Desde las 12 hrs. "Camila" (18) \$ 120.
ASTOR. Estado y Huérfanos (392100) Desde las 11 hrs. "Patrulla nocturna" (18) \$ 200.
APOQUINDO. Apoquindo 3384 (2313560) 16, 19 y 22 hrs. "Los santos inocentes" (18) \$ 250.
BANDERA. Bandera 76 (714403) Desde las 11 hrs. "Proyecto A" (14) \$ 120.
CALIFORNIA. Irarrázaval 1568 (2230976) 16.30, 19.30 y 21.45 hrs. "Desaparecido en acción" (18) \$ 220 y \$ 250 L. a V. may. 60 años \$ 180.
CENTRAL. Huérfanos 930 (333555) Desde las 11.30 hrs. "Mad Max; más allá de la cúpula del trueno" (14) \$ 200 L. a V. may. 60 años \$ 140.
CERVANTES. M. Cousiño 134 (381894) Desde las 11 hrs. "007 en la mira de los asesinos" (men) \$ 150.
CITY. Agustinas 1022 (6966687) Desde las 11 hrs. "Breakdance" y "Sobreviviendo" (Staving Alive) \$ 140 (men.).
CONTINENTAL. Plaza Bulnes 57 (6960735) Desde las 11.45 hrs. "Desaparecido en acción" (18) \$ 100.
DUCAL. Agustinas 777 (335375) Desde las 11.30 hrs. "Los zancos" (18) \$ 200.
EL GOLF. Apoquindo 3364 (2313485) 16.30,

HOY EN ESPECTACULOS

19, y 22 hrs. "La Rosa púrpura del Cairo" (14) \$ 250.
FLORIDA. Estado 226 (380578) Desde las 11.30 hrs. "Amor, extraño amor" (21) \$ 180 L. a V. may. 60 años \$ 140.
GRAN PALACE. Huérfanos 1178 (6960082) Desde las 11 hrs. "Fiebre de amor" (men.) \$ 180.
HUELEN. Huérfanos 779 (331603) Desde las 13 hrs. "El aniversario de Oro del Pato Donald" y "Los aristogatos" (men.) \$ 180 L. a V. may. 60 años \$ 140.
HUERFANOS. Huérfanos 930 (336707) Desde las 11.30 hrs. "Con el Diablo en el cuerpo" (18) \$ 200 L. a V. may. 60 años \$ 140.
IMPERIO. Estado 235 (397960) Desde las 11 hrs. "Loca academia de conductores" (18) \$ 200.
KING. Huérfanos 840 (332838) Desde las 10 hrs. "Juegos eróticos" (21) \$ 140.
LAS CONDES. Apoquindo y Noruega (2208816) 16, 19 y 22 hrs. "Los zancos" (18) \$ 220 V. y M. \$ 250.
LAS LILAS. E. Yáñez y J. de Dios V. (2317156) 16, 19 y 22 hrs. "Cocoon" (men) \$ 250.
LIDO. Huérfanos 680 (330797) Desde las 11.30

hrs. "Rambo II, la misión" (18) \$ 200.
LO CASTILLO. Candelaria Goyenechea 3820 (2421345) 17, 19 y 21.45 hrs. "Con el Diablo en el cuerpo" (18) \$ 250.
MAYO. Monjitas 879 (391201) Desde las 10.30 hrs. "Locura en ruedas" y "Fuga a la victoria" (men.) \$ 120.
NILO. Monjitas 879 (391201) Desde las 10.30 hrs. "Perversión de mujeres" y "Los desvíos del sexo" (21) \$ 120.
NORMANDIE. Alameda 139 (392749) 15.30, 18.30 y 21.30 hrs. "Brazil" (18) \$ 170 Estud. \$ 110.
OPERA. Huérfanos 837 (330176) Desde las 10 hrs. "El violador" (21) y show con las gatitas del Paseo Huérfanos \$ 150.
ORIENTE. P. de Valdivia 099 (2317151) 16, 19.15 y 21.45 hrs. "Mad Max más allá de la cúpula del trueno" (14) \$ 220 y \$ 250 L. a V. may. 60 años \$ 180.
PEDRO DE VALDIVIA. P. de Valdivia 1719 (2238546) 16, 19 y 22 hrs. "Rambo II, la misión" (18) \$ 220 V. y M. \$ 250.
PLAZA. Compañía 1068 (6984714) Desde las 10.30 hrs. "Fuga al amanecer" y "Escuela del desorden" (18) \$ 140.

PRAT. San Diego 2119 (5550754) Desde las 14 hrs. "Puño de furia", "El gran jefe" y "Duelo de karate" (18) \$ 80.
PROVIDENCIA. M. Montt 032 (42867) 16, 19 y 22 hrs. "Alas de libertad" (18) \$ 250.
REAL. Compañía 1040 (6965555) Desde las 11 hrs. "El bolero de Raquel" (men) \$ 150.
REX I. Huérfanos 735 (331144) Desde las 11 hrs. "Cocoon" (men) \$ 200.
REX II. Huérfanos 735 (331144) Desde las 11 hrs. "La Rosa púrpura del Cairo" (14) \$ 200.
REX III. Huérfanos 735 (331144) Desde las 11 hrs. "Simplemente sangre" (21) \$ 200.
SALA ARAUCO. Av. Kennedy 5413 (2460609) 17.15, 19.30 y 22 hrs. "Excalibur" (18) \$ 250.
SALA LILA. Vitacura 6780 (224246) 15.15, 18.15 y 21.15 hrs. "Los zancos" (18) \$ 220 V. y M. \$ 250.
SALA VERDE. Vitacura 6780 (2242466) 15.30, 18.30 y 21.30 hrs. "Rambo II, la misión" (18) \$ 220 V. y M. \$ 250.
SANTA LUCIA. Alameda y San Isidro (336666) 15, 18.30 y 21.30 hrs. "La vuelta al mundo en 80 días" (men) \$ 180.
U.C. J. Washington 26 (465652) 19.30 y 21.30 Hrs. "La frontera de la violencia" de Monte Hellman (18) \$ 160 Estud. \$ 100
YORK Agustinas 1022 (6966687) Desde las 11 Hrs. "Una mujer para dos hombres" (21) \$ 140

TELEPROGRAMAS

CANAL 5



19.00 HOLA NIÑOS
19.10 EXPEDICION ANDINA
19.20 PIPIRIPAO 85
19.45 PUCHERITO EN PIPIRIPAO 85
20.30 EL FANTASMA EN LA BIBLIOTECA PIPIRIPAO 85
21.15 UCV NOTICIAS
21.25 VIDEO GOL
21.30 "TERTULIA"
22.30 HORIZONTE REGIONAL
22.45 NOTICARIOS ALEMANES
22.55 COMENTARIO CRISTIANO

CANAL 7



10.50 MAZAPAN. Entretenimiento infantil
11.15 LA COCINA DE MONICA
11.20 VILLA LOS AROMOS. Teleserie nacional
12.00 EL FESTIVAL DE LA UNA
14.00 EDICION UNO. Avance informativo
14.30 LOS AÑOS PASAN. Teleserie mexicana
15.15 AMALIA BATISTA. Teleserie mexicana
16.00 LOS DUKES DE HAZZARD.
17.00 TARDES DE CINE. "El Niño Superdotado".
19.00 MORIR DE AMOR. Teleserie nacional
20.30 SESENTA MINUTOS. Noticias
21.30 EL AUTO FANTASTICO. "El retorno de Goliath".
22.30 KOJAK. Hoy: "COMEDOR DEL TERROR".
23.30 EDICION UNO. Avance informativo
00.00 CLASICO DEL CINE. "EL TERCER SECRETO".

CANAL 11



07.00 PANORAMA AL DESPERTAR.
08.00 CANAL 11 AL DESPERTAR.
10.30 EXTRAÑOS CAMINOS DEL AMOR.
11.00 FRANJA INFANTIL.
13.05 MARIANA. Con Verónica Castro.
13.30 EL CAFE CON... Inés María Cardone.
14.15 PANORAMA AL MEDIODIA. Noticias.
14.30 EXTRA MUJERES EXTRA.
15.30 MATINE EN EL ONCE. "La dama de Pekin".
17.00 EL FANTASMA Y LA SEÑORA MUIR.
17.30 FRANJA INFANTIL. Patio Plum - Masamigos
19.00 AVANCE DE NOTICIAS.
19.05 HORIZONTES. "El helicóptero". Documental
20.00 LA HECHIZADA. Comedia.
20.30 PANORAMA. Noticiero.
21.30 EL SAPO Y LA CULEBRA.
21.35 MUSICALMENTE. Conducido por Pablo Aguilera
23.30 HISTORIA POLICIAL. "Una violenta bienvenida".
00.30 PANORAMA MARTINI AL CIERRE.

CANAL 13



11.00 FESTIVAL INFANTIL. EL PLANETA PERDIDO
LAS FABULAS DE HANS CRISTIAN ANDERSEN.
12.00 EXITO.
13.30 ALMOZANDO EN EL 13.
14.30 TELETARDE. Noticias.
14.55 VISIONES. "Recuerdos de Arturo Prat".
15.00 AGUA VIVA. Teleserie brasileña
16.00 MICKEY Y DONALD.
16.10 EN ALAS DEL AMOR. Hoy: "Señales encontradas".
17.10 CINE EN SU CASA. "Crimen al Amanecer".
19.12 VISIONES. "Fuentes Públicas".
19.13 AVANCE NOTICIOSO.
19.15 EL PRISIONERO DE LA MEDIANOCHE. Teleserie chilena.
20.30 TELETRECE. Noticias.
21.30 LOS MAGNIFICOS.
22.35 VISIONES. "Palacios de los Tribunales de Justicia".
22.40 CAGNEY Y LACEY. Hoy: "Asesino de taxistas".
23.30 TELENOCHE. Noticias con Jorge Díaz.
23.50 CINE DE ULTIMA FUNCION. "Joe Dancer, el Gran Negocio". Con Robert Blake.

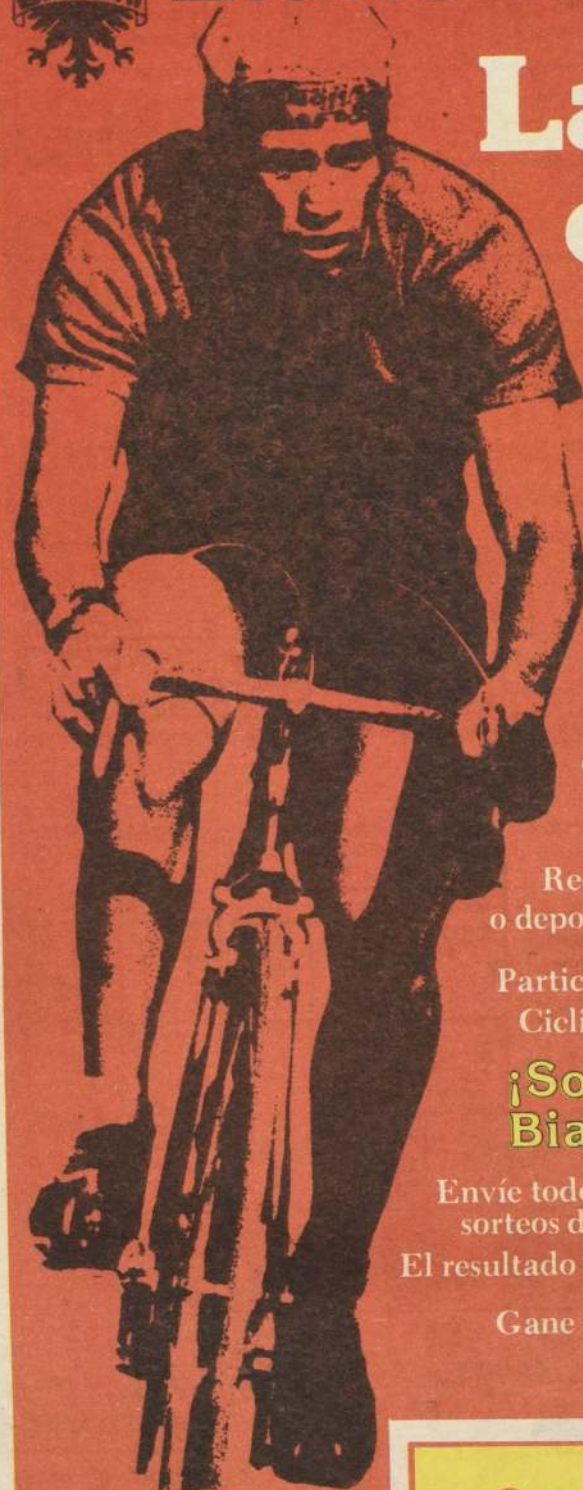

HOY
7mo.
Sorteo

Bianchi Gane con La Nación en la Vuelta Ciclística de Chile!..

Siga día a día la Vuelta Ciclistica de Chile por radio Agricultura y LA NACION y participe diariamente en el sorteo de una fantástica bicicleta Bianchi de media pista.

Recorte este cupón, envíelo a Casilla 81-D Santiago, o deposítelo en los buzones instalados en el hall del diario.

Participe todos los días ganando en la Vuelta Ciclistica de Chile.

¡Son 12 días y 12 Bicicletas Bianchi para GANAR!

Envíe todos los cupones que desee, todos participan en los sorteos diarios.

El resultado del sorteo se publicará diariamente.

Gane bicicletas Bianchi todos los días con

LA NACION
El Diario de los Deportistas



Gane con La Nación en la Vuelta Ciclística de Chile

CUPON

NOMBRE: _____

DIRECCION: _____

C. DE L. _____ FONO: _____

CIUDAD: _____

Recorte este cupón, envíelo a Casilla 81-D Santiago o deposítelo en los buzones instalados en el hall central de La Nación. Sorteos diarios de una fantástica bicicleta Bianchi de Media Pista.

Gane con **LA NACION** ¡EL DIARIO DE LOS DEPORTISTAS!..

CEMA CHILE CUMPLE 12 AÑOS AYUDANDO A LA MUJER Y A LA FAMILIA

Allá en Parinacota, donde el altiplano con su clima inhóspito no permite mayor desarrollo está CEMA Chile. También lo está en la Antártida, en Isla de Pascua, en Quellón y en Putre. En el centro, en el norte y en el sur, en el mar y en la cordillera... En todas partes donde viva una mujer.

Porque esta institución de voluntariado, que preside la Primera Dama, señora Lucía Hiriart de Pinochet, y que esta semana celebra su duodécimo aniversario, se ha extendido a lo largo del país brindando ayuda a la mujer chilena y a través de ella a su familia, contando en la actualidad con 9.976 centros de madres a lo largo del territorio, que agrupan a 225 mil 870 socias.

La labor prioritaria de esta entidad benéfica es la capacitación, como una manera concreta de lograr el desarrollo integral de la mujer. Para alcanzar este objetivo CEMA Chile promueve programas de capacitación de sus asociadas, impulsando también planes específicos de ayuda social, que abarcan distintos aspectos de las necesidades de las madres y de sus familias.

Para la esposa del Jefe de Estado la meta de la institución es dar lo mejor que el ser humano puede transmitir a los demás: real valor a la persona. "En estos doce años, dijo a LA NACION, hemos tratado de elevar el nivel de vida de la mujer, especialmente de las más necesitadas, ayudándolas a desarrollar sus potencialidades a través de la capacitación y otorgándoles alicientes para que alcancen una vida mejor, no sólo en la parte material, sino también, lo más importante, en el aspecto emocional y espiritual".

En esta tarea es básica la misión que cumple el voluntariado. A lo largo del país CEMA cuenta con 5.777 voluntarias, que trabajan en forma directa con las socias de los centros de madres. Allí las ayudan a alcanzar su desarrollo personal, mediante orientación y enseñanza de distintos tipos de manualidades o técnicas que sirven de ayuda en el hogar, como repostería, corte y confección, lencería, cerámica en frío, moda infantil, tejidos a palillo y a crochet, pastillaje, raffia y otros.

Esta capacitación le permite a las madres de familia no sólo generar recursos de ahorro para su hogar, sino también les da la posibilidad de obtener ingresos vendiendo sus creaciones y recibiendo un dinero que va en aumento del presupuesto familiar.

También vale destacar el trabajo efectuado por los centros cemitas, que agrupan a las hijas de socias de centros de madres, con el objeto de capacitarlas en manualidades acordes a sus edades, entre los 10 y los 18 años.

Allí las niñas desarrollan sus actividades artísticas, funcionando exclusivamente los sábados para no interferir los horarios de educación, ya que, por el contrario, se les ofrece ayuda complementaria en sus estudios. En el país hay 655 de estos centros, con 11.846 integrantes.

CAPACITACION

Este rubro representa el objetivo principal de CEMA Chile, comprendiendo diversos niveles de especialización, de manera que la mujer alcance plena destreza y conocimiento en la técnica escogida.

En este contexto, la señora Lucía ha reiterado que la idea es alcanzar efectivamente la mayor perfección en los trabajos, para lo cual se les exige a las socias que terminen los distintos niveles de enseñanza. Así, CEMA Chile otorga 429 mil 716 capacitaciones individuales en el curso de un año.



El taller ya está funcionando. CEMA Chile cumple así su tarea de capacitar a las mujeres chilenas.

□ Esta entidad de voluntariado, que preside la Primera Dama, señora Lucía Hiriart de Pinochet, agrupa a 225.870 socias de centros de madres, quienes han encontrado allí la mano amiga que les posibilita mejorar su nivel de vida



El Claustro del 900, la hermosa sede de CEMA Chile, fue el marco para la realización de la Misa de Acción de Gracias del organismo, ceremonia importante en la celebración del aniversario.



Los juguetes y los artículos confeccionados en lana son el fruto del trabajo de las socias, que luego se exponen y venden al público.

Con todo, la capacitación no llega sólo a la mujer. Desde hace cinco años esta labor se extendió a los esposos e hijos de las socias, quienes participan en cursos de albañilería, mueblería y electricidad, entre otros. Conjuntamente, CEMA participa en la campaña de alfabetización, como asimismo contribuye a la nivelación de estudios básicos y de enseñanza media a las asociadas.

TALLERES

Debido al importante nivel de capacitación obtenido por las socias, en 1975 se crearon los talleres, integrados por quienes han adquirido una especialización. En la actualidad hay 483 de estos establecimientos, con 5.476 operarias.

Ellas reciben allí una remuneración, contribuyendo de manera activa a aumentar el presupuesto familiar.

Los talleres laborales están especializados en la confección de línea escolar, de vestuario en general, de ropa industrial y de hospitales, además de lencería, mantelería, tejidos en hilo, seda, lana cruda e industrial, juguetes y otras confecciones.

Los talleres artesanales, en tanto, se dedican a manualidades tales como tejidos a telar, sisal, macramé, cerámica en frío, cobre, cuero, greda y otros.

A lo anterior hay que agregar la ayuda social que presta CEMA Chile, brindando atenciones médicas, entrega de medicamentos, prótesis, sillas de ruedas y anteojos, entre otros, en bien de la socia y de su familia.