el diario de los deportistas

LA NACION

Santiago, Lunes 4 de Agosto de 1969

LA TEMPERATURA

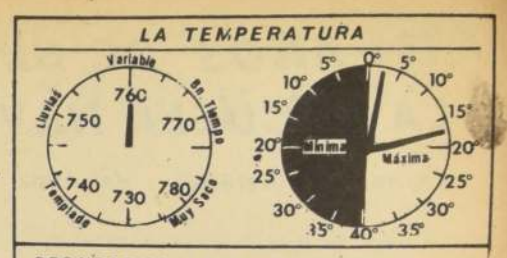

PRONOSTICO: Nublado. Posibles precipitaciones en la tarde.

TEMPERATURA DEL AIRE

MAXIMA.....16,3 °C, a las 14.00 horas
MINIMA.....2,1 °C, a las 02.30 horas.

Más allá de las divisiones superficiales:

CHILE MIRA CON OPTIMISMO EL FUTURO DE LA NACION

• Declaró el Presidente Eduardo Frei, al hablar al pueblo en los festejos de clausura del 229º aniversario de la fundación de San Felipe. Miles de ciudadanos tributaron entusiasta y cordial recepción al Jefe del Estado

***Extraordinario recibimiento** tributó San Felipe al Presidente Frei, quien viajó ayer a esa ciudad para presidir los actos de clausura de las fiestas con que fue celebrado el 229º aniversario de su fundación. Miles de personas lo esperaron a su arribo y lo vitorearon después en los actos oficiales en que participó. El grabado lo muestra con las autoridades de la zona, cuando llega para presidir el desfile que se realizó en su honor.*

SAN FELIPE

EL PUEBLO DE SAN FELIPE se volcó entusiasta y vorizado al lugar en donde aterrizó el helicóptero residencial en el que, desde Viña del Mar, viajó a esa ciudad el Presidente Eduardo Frei, su esposa, María L. Ruiz-agle de Frei, y una pequeña comitiva, con el fin de solemnizar s festejos del 229º aniversario de la fundación de San Felipe. Jefe del Estado llegó a ese lugar a las 10.45 horas. Fue cibido por el Intendente de la Provincia Mariano Ruiz; el calde Juan Fuentes, autoridades civiles, militares y lesiásticas y por miles de ciudadanos que se hicieron esentes para dar al Primer Mandatario una cálida y cordial anvenida.

Inmediatamente después el Presidente Frei y comitiva se sladaron en automóvil a la Plaza de Armas de esa ciudad, guidos de una larga caravana de automóviles que, en su corrido, hizo sonar sus bocinas, dando lugar a que miles de rsonas de las inmediaciones y en las calles al llegara la ciudad, lieran a testimoniar su afecto y simpatía al Presidente que los sitaba. La ciudad de San Felipe estaba embanderada, pecialmente engalanada para este aniversario y un ambiente fiesta había en todos los sectores.

La comitiva presidencial reducida, aparte de la señora aría Ruiz-Tagle de Frei, estaba integrada por el Ministro de gricultura, Hugo Trivelli; el Edecán Aéreo, Juan Soler; el mbajador de España en Chile José María de Lojendio e Irure; parlamentarios de la zona que se encontraban en ese lugar sde temprano.

En la Plaza de Armas se desarrolló un acto cívico en el que ieron uso de la palabra el Intendente de la Provincia y otras toridades, destacando el 229º aniversario de la Fundación de ciudad y el significado y trascendencia de la visita del esidente Frei, y al nuevo espíritu de superación y progreso e hoy anima a los san felipeños.

A pesar de lo amenazante del tiempo, y a una leve llovizna, programación se desarrolló sin problemas, culminando con desfile de los estudiantes, scuots, liceos, Cruz Roja y el gimiento Yungay de guarnición en esa ciudad. El acto de la aza de Armas finalizó a las 12.30 horas.

El Jefe del Estado fue invitado a un almuerzo en el Fortín rat, recinto deportivo, uno de los más amplios de ese lugar, donde más de 26 corridas de mesas de gran extensión peraban a la comunidad san felipeña que ofrecía este muerzo oficial en honor del Presidente Frei y su comitiva.

El Jefe del Estado llegó a ese recinto a las 13.30 horas. Al ser querido por Radio Aconcagua que trasmitía el acto dijo: Me muy grato enviar desde esta emisora un cordial saludo a s chilenos y chilenas de San Felipe". También fue invitada los micrófonos la señora María Ruiz-Tagle de Frei, quien en-ó otro saludo al pueblo de San Felipe, especialmente a las ujeres y centros de madres. Al respecto cabe informar que la posa de S. E. se reunió en la tarde, a las 16 horas, con las rectivas de todos los Centros de Madres de ese lugar, en la sa Juan XXIII.

BANQUETE OFICIAL

En el Banquete Oficial que se realizó en el Fortín Prat, hizo el recimiento el Alcalde de la Comuna Juan Fuentes, quien stacó el alto honor de la provincia de tener presente al Jefe l Estado en la fecha en que culminaba una semana de festejos honor al aniversario de San Felipe.

Otro de los oradores, aunque muy breve, fue el Embajador de pañía, José María de Lojendio e Irure, quien agradeció el nor que se rendía a España en una fiesta tan significativa mo la que se celebraba.

El Presidente Frei pronunció un discurso, cuyo texto se nscribe aparte.

PLANTA DESHIDRATADORA

A las 15.30 horas la Comitiva Presidencial se trasladó a la anta Deshidratadora de Frutas. La comitiva recorrió sus pendencias y se impuso de sus modernas instalaciones. ego hubo una ceremonia en la que usaron de la palabra, rgio Molina de la CORFO y el Ministro de Agricultura Hugo rivelli. Destacando la importancia de esta nueva industria y ciendo un detenido análisis de la política del Gobierno en vor de la agricultura, Trivelli dio a conocer programas de sarrollo que duplicarán en más de 100 mil nuevos frutales la ntencialidad de esa zona, lo que permitirá, a la vez, un cremento industrial. Dijo que este plan estará terminado en 75. El Ministro abundó en especificaciones técnicas y cifras adísticas en cuanto a la producción agrícola de riegos e sumos y la labor que le ha correspondido al Gobierno en opulsarla. Para finalizar el acto agradeció la presencia del imer Mandatario y demás autoridades, el Alcalde Juan entes.

A VIÑA DEL MAR

Terminada la ceremonia de inauguración de la Planta shidratadora, el Presidente Frei viajó en automóvil a Viña l Mar.

HABLA EL PRESIDENTE

El Presidente de la República dijo en el Fortín Prat, de n Felipe:

"Señor Alcalde, estimadas amigas y amigos de San Fe-e y de la provincia de Aconcagua:

No quería retirarme sin expresar mi gratitud al señor calde, a la Ilustre Municipalidad y a todo el pueblo de esta ovincia y en especial de su capital, San Felipe.

Realmente, como ha dicho el Sr. Embajador de España, ta ha sido una fiesta muy grata para todos. Tuve en la Pla-la impresión de una gran comunidad, de una gran familia, un pueblo unido alrededor de su historia, pero al mismo mpo optimista, entusiasta y buscando su perspectiva la el futuro.

Esta contribución de todos los vecinos de pintar su ciu-d y demostrar así su deseo de mejorarla, revela un espíritu ra cooperar con ustedes al desarrollo de la zona. Yo estoy vencido que más allá de las divisiones superficiales que, ecialmente en ciertos planos políticos, de una manera tan ntable esterilizan la vida nacional, la inmensa masa de chilenos, la inmensa mayoría de nuestro país, tiene un sen-ión y su porvenir y miran como hechos superficiales los agonismos, las críticas y las pasiones que a veces agitan sivamente nuestro ambiente sin lograr profundizar en el sa misma del país.

Yo, después de algunos años de trabajo en labores de sponsabilidad, lo único que pudiera resumir para ustedes ese sentido de afirmaciones en nuestra Patria. Yo estoy luntariamente convencido de que con un poco que depu-ramos algunos criterios tan extremados y pudiéramos perar más, levantaríamos aún más rápidamente a Chile.

Esta misma zona ha visto cómo estamos abriendo, los chi-os, el mineral de Andina, que da trabajo y movimiento a la provincia; la industria automotriz y tantas otras ini-tivas; pero fundamentalmente esta provincia, más allá de proceso de industrialización necesario, debe afirmar su arrollo agrícola y producir una industrialización ade-uda a sus propios recursos. Por eso creo importante la inau-ación de la Planta que ahora vamos a realizar dentro de unos momentos. Yo coincido con el señor Alcalde y con el nsamiento de sus parlamentarios, senadores y sus dipu-os, en el sentido de que la obra más importante para el futu-para esta provincia es lograr embalses y regularización pleta del río Aconcagua.

Todo no se puede hacer durante un breve espacio de tiempo. El país necesita continuar en su tarea, pero en este instante. Y no en este instante, sino que desde hace ya más de dos años le ha dado el Gobierno, al estudio definitivo del proyecto del regadío Aconcagua, que es muy complejo y que abarca muchos aspectos, una prioridad absoluta, y yo espero que antes de retirarme del Gobierno, de terminar mi período, pueda dejar terminado estos estudios y proyectos y si es posible dejarlo iniciado, porque me parece, que, talvez, o sin talvez, seguramente esta es la obra más decisiva para esta provincia y también para la provincia de Valparaíso.

Termino pues, estas palabras, volviendo a decirles que he pasado un día realmente agradable y feliz. Me da la impresión que he venido a la casa de una familia amiga, donde se celebraba un cumpleaños y que no ha sido un Presidente, sino un amigo el que ha estado con ustedes para celebrar esta fiesta, que tantos recuerdos nos trae y que son parte de nuestra Historia Nacional, ya que la Historia de Aconcagua y San Felipe es parte muy importante de la Historia de Chile. Ojalá este espíritu se prolongue, este espíritu de amistad, que las labores desde este Municipio se puedan hacer más allá de las divisiones políticas y que le dejemos un tiempo al país y le quitemos un poco de tiempo a las rencillas y a las odiosidades. Como estamos en familia, yo quiero decirles que estos sentimientos tan gratos, son los que comparte también mi señora, con quien hemos llegado hasta aquí a saludarlos.

Muchas gracias por esta fiesta tan alegre, tan humana, tan cordial, tan chilena. Y como chilena, también, teníamos un invitado muy lógico aquí, que es el Embajador de España. Gracias. ¡Viva Chile!.

Plan Castro-Comunista Denuncian en Argentina

BUENOS AIRES, 3 (UPI). El Ministro del Interior, Francisco Imaz, denunció que existe en la nación un "Plan Castro-Comunista" para tomar el poder en diciembre próximo y para "iniciar un proceso destinado a cambiar la mentalidad y las costumbres del pueblo argentino".

El titular no dio detalles concretos sobre la supuesta trama, pero la relacionó con la ola de agitación que ha venido sufriendo el país, que dejó un saldo de veinticinco personas muertas en cerca de tres meses de motines estudiantiles y obreros.

Por otra parte se tiene entendido que el Primer Mandatario hará frente a su regreso (pasa cinco días de vacaciones en el interior) a los persistentes rumores sobre serias desavenencias entre los militares con respecto a su Gobierno.

Un General y dos Coroneles fueron sustituidos la semana última en sus cargos y se dice que habría más movimientos entre altos oficiales que supuestamente pertenecen a una organización secreta y derechista, de acción ultra-nacionalista, conforme a fuentes autorizadas.

El "Cartero" Llamó a la Puerta de Margarita Gatti

• El delincuente de la "alta escuela" y la desesperación de los investigadores

EL VELO DE LA IMPUNIDAD eventual continúa cubriendo a los asesinos de las ancianas de vivir solitario, Margarita Gatti de Asenjo, Margarita Bahr de Gaete y María Gacitúa Guillén, a despecho de las activas gestiones, exentas de publicidad en los dos primeros casos, que despliegan los grupos a cargo de oficiales de la Brigada de Homicidios.

La policía, por cierto, no se desespera, ni se atolondra. Sabe que atando cabos, el tramado de la investigación agotadora y muchas veces rutinaria, se completa y llega el éxito anhelado. De este modo, finalizaron muchas y laboriosas jornadas. Verbigracia, el brutal crimen de las hermanas Vera Romero y su empleada, en la incendiada casa de avenida España.

En crónica publicada el día 30 de julio próximo pasado, señalamos el cúmulo de detalles coincidentes en las muertes de María Gacitúa Guillén y Margarita Gatti de Asenjo. La primera, ocurrida el 1º de Noviembre de 1968, en el departamento "F" (tercer piso) de calle Alonso Ovalle 846; la segunda, ocho meses después, en el departamento 307 (tercer piso), de calle Bombero Salas 1369.

El último de los brutales crímenes, es cometido en un escenario céntrico de la ciudad. Este "detalle" es el que más preocupa a los hombres experimentados que dirige el Comisario de la B.H. Carlos Rodríguez. ¿Es el asesino, un hombre vulgar del hampa criolla? He ahí una de las pocas, pero determinantes preguntas que se formulan los investigadores especializados frente a la cruda realidad, de que transcurren los días y él o los criminales, son auténticos duendes o fantasmas a los ojos de los sabuesos.

Los Inspectores de la B.H. Pedro Espinoza y Mayo Baltra, saben perfectamente que no hay "duendes", "hombres invisibles", ni "fantasmas" en el complejo mundo del delito. Ni siquiera creen en la famosa versaina: ¿crees en brujos Garay? No, zeñó, pero que luz hay, luz hay".

CUANDO EL CRIMINAL ES INTELIGENTE

Nada hay más difícil para un investigador policial, que enfrentarse con un delincuente astuto, hábil, talentoso e inteligente. En la jerga policial, a este tipo de hampón se le denomina de "alta escuela".

Este delincuente, en rigor de verdad, sabe tanto (aún cuando parezca ironía o paradoja) como el más despierto de los investigadores policiales. Este es el caso, infortunadamente, de los crímenes en que han perdido la vida las tres ancianas ya citadas en la crónica. No hay huellas digitales en el sitio del suceso, que delaten su identidad. Solo tres conclusiones justifican este vital hecho: a) empleo de guantes de gamuza o de goma; b) que sea delincuente extranjero; y, c) si es nacional, no haya obtenido jamás cédula de identidad. Esta última hipótesis, es difícil, pero no imposible.

¿Cómo ubica y estudia a sus futuras víctimas, el criminal? Esta es otra de las conjeturas policiales, reveladora de la preocupación de la B.H. por esclarecer estos asesinatos, que han llevado zozobra a las mujeres de edad y adineradas, propietarias o arrendatarias de centenares de departamentos en pleno centro de la capital o en el Barrio Alto.

En el caso de la madre de los actores, hermanos Gaete, un aviso económico llevó al diligente criminal hasta la calle General Holley 2318. Allí, el "modus operandi", fue simple. La mujer "cebo" llegó a ofrecer sus servicios como doméstica. Transcurridos escasos segundos o minutos, que la mujer cómplice estaba en el interior, tratando el "salario", sonó el timbre de llamada a la puerta. La solicita aspirante a empleada acude presurosa a abrirla, pese a la negativa de la futura víctima. La "empleada" sabe que ese es "su hombre". Todo se ha cumplido fría y matemáticamente. ¿Como vencen la eventual sorpresa o resistencia de la víctima ante la llegada del varón? Muy simple. "No tenga cuidado, señora. Es mi "pololo" o es mi "hermano" siempre me acompaña para saber donde quedo, si es una casa de "respeto", son algunas de las melifluas explicaciones de la mujer "cebo". Después, la brutalidad, el drama, el desvalijamiento de la habitación. ¿Roba cualquier cosa el ladrón? Por supuesto que no: sólo dinero joyas.

Las fórmulas de "porotear" víctimas, son muchas. Atisbar a las damas que acuden a depositar a los bancos, es una; a las que acuden a los templo céntricos metropolitano o del Barrio Alto, es otro "método". En todos los casos, el varón y la mujer "cebo", actúan de consuno. En la iglesia, "ella" reza y cerca de la víctima, incluso, escucha la conversación entre las ancianas amigas hasta que se separan a la salida del templo y cada una se aleja en demanda de su domicilio.

La paciencia es una de las grandes "virtudes" de los criminales de la alta escuela.

EN EL CASO DE MARGARITA GATTI LLAMO "EL CARTERO"

En el sangriento episodio de calle Bomberos Salas 1369, revelador de la astucia del criminal, los papeles se habrían invertido. La mujer "cebo" ingresó en segundo término al escenario del departamento 307. ¿Cómo y por qué? Esta vez, el edificio de departamento ofrecía serios riesgos al astuto criminal. El sabía que los vecinos estaban a toda hora. Por eso, buscó la "hora de las compras" y se presentó como "cartero". Gorra y un maletín grande al hombro, nadie podía sospechar. Ni la futura víctima, ni los inquilinos del mismo piso, que pudieran observarlo al retirarse del lugar. Así ingresó al departamento y tras de él, la mujer "cebo". "Ella", si alguien llamaba a la puerta, saldría a recibir a la persona que llegaba. Se presenta como la "empleada" de la casa e informa que "la señora salió y no regresa hasta la noche".

Dura tarea, tiene por delante la Brigada de Homicidios. ¿El próximo crimen de anciana solitaria, será en la víspera de Fiestas Patrias? Es probable. Este tipo de asesinos, gustan de llevar una vida ostentosa. Elegante, buen yantar, mejores licores y muchas francachelas. Y en esa forma el dinero dura poco... y se gesta el otro "golpe".

LA COMPAÑIA SUD AMERICANA DE VAPORES TIENE PARA UD...

¡noticias del mar!

La Compañía Sud Americana de Vapores ofrece el servicio más completo a Europa, Golfo de México y Costa Atlántica de los Estados Unidos con tarifas iguales a la de todas las líneas regulares.

ITINERARIOS DE LA COMPAÑIA

SALIDAS DE CHILE					LINEA A EUROPA		LLEGADAS A EUROPA				
NAVE Y VIAJE		TALCAHUANO	S. ANTONIO	VALPARAISO	ANTOFAGASTA	IQUIQUE	AMBERES	ROTTERDAM	HAMBURGO	BREMEN	LIVERPOOL
ANDALIEN	57	17/9	18/9	20/9	23/9	26/9	25/10	27/10	29/10	1/11	12/11
LEBU	53	–	–	–	–	–	1/10	3/10	5/10	8/10	19/10
SHROPSHIRE	13	29/7	31/7	27/7	4/3	7/8	6/9	8/9	10/9	13/9	21/9
YORKSHIRE	12	–	–	–	26/7	29/7	18/8	20/8	22/8	24/8	1/9

SALIDAS DE EUROPA								LLEGADAS A CHILE		
NAVE Y VIAJE		BREMEN	HAMBURGO	AMSTERDAM	ROTTERDAM	AMBERES	LIVERPOOL	ANTOFAGASTA	VALPARAISO	TALCAHUANO
ANDALIEN	56	30/7	31/7	2/8	–	4/8	12/8	6/9	10/9	13/9
LEBU	53	10/10	7/10	14/10	4/10	15/10	24/10	19/11	23/11	26/11
SHROPSHIRE	13	15/9	12/9	19/9	9/9	20/9	29/9	25/10	29/10	1/11
YORKSHIRE	12	25/8	23/8	26/8	21/8	27/8	5/9	1/10	5/10	8/10

SALIDAS DE CHILE					LINEA USA ATLANTICO		LLEGADAS A USA		
NAVE/VIAJE		TALCAHUANO	S. ANTONIO	VALPARAISO	ANTOFAGASTA	IQUIQUE	BALTIMORE	PHILADELPHIA	NEW YORK
ACONCAGUA	22	25/7	–	26/7	29/7	31/7	14/8	16/8	17/8
MAIPO	22	18/8	19/8	23/8	25/8	27/8	11/9	13/9	14/9
IMPERIAL	22	–	–	–	–	–	27/7	29/7	30/7
COPIAPO	20	7/8	8/8	9/8	12/8	14/8	28/8	30/8	31/8

SALIDAS DE USA					LLEGADAS A CHILE		
NAVE/VIAJE		BALTIMORE	PHILADELPHIA	NEW YORK	ANTOFAGASTA	VALPARAISO	TALCAHUANO
ACONCAGUA	22	15/8	16/8	22/8	8/9	11/9	14/9
MAIPO	22	–	13/9	19/9	6/10	9/10	12/10
IMPERIAL	22	7/8	29/7	3/8	20/8	23/8	26/8
COPIAPO	20	17/8	30/8	5/9	22/9	25/9	28/9

SALIDAS DE CHILE					LINEA USA GOLFO		LLEGADAS AL GOLFO			
NAVE/VIAJE		VALPARAISO	TALCAHUANO	LIRQUEN	TOCOPILLA		VERACRUZ	TAMPICO	HOUSTON	NEW ORLEANS
LIRCAY	38	15/8	21/8	24/8	28/8		11/9	14/9	23/9	1/10
MAULE	45	–	–	–	27/7		9/8	12/8	21/8	27/8
NORDHOLM	15	7/8	11/8	14/8	19/8		31/8	3/9	12/9	18/9
LAJA	2	17/8	20/8	24/8	30/8		20/9	23/9	2/10	8/10

SALIDAS DEL GOLFO						LLEGADAS A CHILE		
NAVE/VIAJE		VERACRUZ	TAMPICO	HOUSTON	NEW ORLEANS	ANTOFAGASTA	VALPARAISO	TALCAHUANO
LIRCAY	38	13/9	16/9	24/9	3/10	19/10	22/10	27/10
MAULE	45	11/8	13/8	22/8	29/8	14/9	17/9	22/9
NORDHOLM	15	2/9	4/9	13/9	19/9	5/10	8/10	13/10
LAJA	2	22/9	25/9	3/10	10/10	26/10	29/10	3/11

AGENTES GENERALES DE NIPPON YUSEN KAISHA LINE Tráfico Japón Costa Oeste Norte y Sud América

NAVE Y VIAJE		ARICA	PATILLOS	ANTOFAGASTA	TALTAL	CHAÑARAL	CALDERA	HUASCO	COQUIMBO	GUAYACAN	VALPARAISO
HAMBURGO	13	–	–	21/7	–	–	–	–	–	–	–
OKADA MARU	27	–	–	–	–	–	–	–	–	31/7	–
PENDRECHT	9	–	26/7	–	–	–	–	–	–	–	–
TOUN MARU	52	–	4/8	–	–	–	–	–	–	–	–
ONOE MARU	35	–	–	–	–	–	–	–	–	11/8	–
STEINTOR	19	17/8	–	19/8	–	–	23/8	–	–	–	22/8
VLIST	17	30/8	–	2/9	–	–	7/9	–	–	–	5/9

Aporte divisas a Chile embarcando su carga en los barcos de la

CIA. SUD AMERICANA DE VAPORES

SANTIAGO: AGUSTINAS 1235 10 PISO FONO 83136 CASILLA 3207 VALPARAISO: BLANCO 605 FONO 5061 CASILLA 49 V

151 AÑOS DE GLORIA CELEBRA HOY LA ESCUELA NAVAL "ARTURO PRAT"

●Sinopsis histórica del Alma Mater de nuestra Marina de Guerra

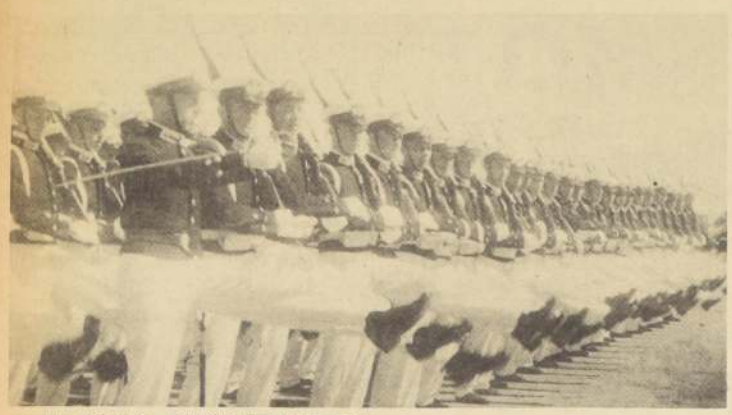

LA BIZARRA MARCIALIDAD de los cadetes navales concita la atención pública en cada oportunidad que viajan a Santiago.

Hoy, Valparaíso los verá desfilar como en el grabado, con disciplina y apostura.

CON LOS ALBORES de la vida independiente, el Director Supremo, Capitán General don Bernardo O'Higgins, no sólo dedicó sus esfuerzos a darle forma al naciente Estado chileno, sino, visionariamente, organizó el Ejército y paralelamente, germinó la idea de crear una fuerza marítima, capacitada para resguardar nuestro extenso litoral.

El 4 de agosto de 1818, un decreto gubernamental, dio nacimiento a la "Academia de Guardiamarinas". Este organismo, andando el tiempo, daría paso a la institución conocida hoy como Escuela Naval "Arturo Prat".

El citado decreto, acogió las aspiraciones del Ministro de la Marina, José Ignacio Zenteno y el Comandante General de Marina, Manuel Blanco Encalada, contar con un plantel reservado a la formación de los futuros oficiales de la Armada.

Primer Director de la "Academia de Guardiamarinas" se designó al Mayor de Artillería, Francisco Díaz y el primer curso, que inició sus labores propiamente tal, el 5 de septiembre —32 días después de dictado el decreto de O'Higgins— con trece aspirantes a oficiales: Martín Salvador de la Cuadra, Fermín Calderón, Agustín Orella, Francisco Saavedra, Bartolomé Navarrete, Miguel Quevedo, Antonio del Canto, Casimiro Briceño, Juan Saavedra, Juan Nicolás Ahumada, Manuel Herrera, Bruno Latapiat, y Agustín Gana.

Un débil barco, símbolo de la precaria vida de entonces, fue la sede de la "Academia de Guardiamarinas", que sólo tuvo cuatro años de existencia.

El General Ramón Freire y su Ministro de Marina, Santiago Fernández, en 1824 reabrieron el plantel, esta vez con la denominación de "Academia Náutica". Al igual que la anterior, funcionó a bordo de una nave, la fragata "Lautaro" y Director se designó al Capitán de Fragata, Manuel García.

Un año alcanzó a sobrevivir este segundo intento de nuestros gobernantes, por contar con una Armada de Guerra. La falencia de las arcas fiscales, no sólo obligó a clausurar el plantel, sino que incluso, a rematar las unidades de la Escuadra.

ESCUELA NAUTICA

En la década del 30, ejercía el mando de la Nación, el General Joaquín Prieto; marca un nuevo intento de cimentar el establecimiento de formación de oficiales de Marina. "Escuela Naútica" se denominó y su dirección la tuvo el Capitán de Navío español, José Villegas y Córdova. En un edificio contiguo al que hoy ocupa la Iglesia "La Matriz", en Valparaíso, funcionó efímeramente la Escuela.

Las acciones bélicas contra la Confederación Perú Boliviana, obligaron a embarcarse en las naves de guerra a profesores y alumnos. Este contingente tomó parte en el combate de Casma. Retornada la paz, la Escuela Náutica cambió de domicilio. Ocupó un inmueble situado en la que es hoy avenida Pedro Montt y su Director fue el marino francés, Coq Port, avecindado en Valparaíso, al naufragar el barco mercante en que navegaba.

En 1844, una vez más, el plantel plegó sus velas. Profesores y alumnos abandonaron la fragata "Lautaro".

Autoridades y oficiales no se cruzaban de brazos frente al infortunio. Golpeaban puertas y hablaban a los altos personeros de gobierno —24— embarcan en la fragata "Chile", dispuestos a solidificar con nueva organización el plantel forjador de oficiales de Marina.

El 12 de julio de 1847, junto con disponer el cierre de la Escuela Náutica, el gobierno del General Bulnes dispuso que los futuros oficiales de Marina estudiaran en la Escuela Militar de Santiago, dentro de un programa de conocimientos teóricos especiales. Finalizado este período, deberían cumplir un breve ciclo —práctico y técnico— a bordo de la fragata "Chile".

PROA AL FUTURO

Las vicisitudes de los hombres de mar, que no se arredraron jamás a los embates de la suerte, terminaron durante la administración del Presidente Manuel Montt, al dictarse una ley —1858— que fundaba una Escuela Naval en tierra, que recibiría alumnos a los que ella misma entregaría su instrucción. El plantel se ubicó donde hoy se halla el hospital Británico y el Asilo de Huérfanos. Director se designó al francés Juan Julio Feillet. En el presupuesto del año siguiente —1859— figura en la distribución de recursos fiscales bajo la simple denominación "Escuela Naval". Al curso de ese año, pertenecieron alumnos de la talla de Arturo Prat Chacón, Carlos Condell, Miguel Asenjo Flores, Juan José Latorre y Carlos Porter.

Los programas de estudios a comienzos de 1879 determinaron que la Escuela Naval, nuevamente debía funcionar a bordo de una nave. Provisionalmente en el pontón Valdivia y luego en la corbeta "Esmeralda". Ejercían de instructores, entre otros, Ignacio Serrano y Arturo Prat.

La guerra de 1879, determinó el cierre del plantel porque profesores y alumnos, debieron afrontar las contingencias bélicas.

LA NORMALIDAD

En 1881, la Escuela, a partir de Octubre, retoma su ritmo de normalidad. Ahora funciona en el edificio que hoy ocupa el Liceo "Eduardo de la Barra", en la avenida Colón, Valparaíso. Su Director es el Capitán de Fragata, Luis A. Castillo.

El período de estudios se prolonga a seis semestres, a cuyo término, los alumnos egresaban como Guardiamarinas.

Un hecho importante es la construcción, en base al proyecto del arquitecto Carlos Von Moltke, en noviembre de 1884, de la que hoy es Escuela antigua, en los terrenos del viejo cuartel San Antonio.

En 1927 se incorporan a la Escuela Naval, los alumnos de la Escuela de Ingenieros, que hasta entonces funcionaba en Talcahuano. De esta manera, la Escuela Naval pasaba a ser el plantel único tanto para oficiales ejecutivos como ingenieros.

Posteriormente, en 1939, se refundieron los programas de ingeniería con los de los oficiales ejecutivos, egresando del plantel todos los alumnos como oficiales ejecutivos, dando paso a la planta de oficiales fusionada, que dejaba a la Armada en un plano similar a otras marinas más antiguas en el mundo.

la Escuela Naval, es el de 1948. Junto con denominarse "Arturo Prat", recibió en su alero a la antigua Escuela de Pilotines, educadora de los oficiales de la Marina Mercante. La Escuela Naval "Arturo Prat" en la cuna de bres y forjadora espíritu fraterno tica vital entre mar.

En junio de 19 la Naval "Artu cima a otra vieja las nuevas marinas, al nuevo hogar, amplio edificio en los predios Fuerte Valdivia Punta Angeles.

Muchas gene oficiales latino se han formado de nuestro pri marino. Otros les han llegado zo, a buscar sus conocimientos.

Este 151° sorprende establecimiento tán de Navío Videla y como al Capitán de Fr ge Baeza Concha

EL "BOGATUN" es un acto de la vida naval, pleno de tradición, en que se evidencia el compañerismo y espíritu de cuerpo, a la vez que es un homenaje a los que al oficio del mar. En el grabado, un esta emotiva ceremonia del "Boga

MINISTERIO DE LA VIVIENDA Y URBANISMO

CORHABIT

NECESITAMOS MATERIALES PARA SEGUIR CONSTRUYENDO

PROPUESTA PUBLICA

Se solicitan Propuestas Públicas para provisión de 6.736 mediaguas de madera destinadas a las ciudades de: Concepción, Rancagua, Valparaíso y Santiago y puestas en dichas ciudades.

Bases, planos, especificaciones demás antecedentes se encuentran a disposición de los interesados en las Delegaciones Regionales de Concepción, Chillán y Valparaíso; en Santiago en la Oficina de Alameda N°919, 7° Piso, a partir del día Lunes 4 de Agosto.

La apertura de la propuesta se llevará a efecto simultáneamente en las Delegaciones indicadas, y en Santiago, en la Oficina del Jefe del Servicio de Coordinación Técnica, el día Jueves 14 de Agosto de 1969 a las 10.30 A. M.

VICEPRESIDENTE EJECUTIVO

TODO CHILE BAJO TECHO

MINISTERIO DE LA VIVIENDA Y URBANISMO

CORPORACION DE OBRAS URBANAS C.O.U.

DIVISION DE SERVICIOS SANITARIOS

PROPUESTAS PUBLICAS

Para la adquisición de las siguientes válvulas:

200	válvulas ovaladas	EE	tipo D.O.S.	D	75 mm.
540	válvulas ovaladas	EE	tipo D.O.S.	D	100 mm.
34	válvulas ovaladas	EE	tipo D.O.S.	D	125 mm.
40	válvulas ovaladas	EE	tipo D.O.S.	D	150 mm.
40	válvulas ovaladas	EE	tipo D.O.S.	D	200 mm.
4	válvulas ovaladas	EE	tipo D.O.S.	D	250 mm.
2	válvulas ovaladas	EE	tipo D.O.S.	D	300 mm.

APERTURA. El día martes 19 de Agosto de 1969; a las 11 horas.

Las propuestas se abrirán en la fecha y hora indicadas en la Oficina del Ingeniero Jefe del Departamento Relacionador de la División de Servicios Sanitarios, Amunátegui N°-86 5° piso, Oficina 502, donde se venden las bases a los interesados, a contar de hoy de 14 a 16 horas.

VICE-PRESIDENTE EJECUTIVO
CORPORACION DE OBRAS URBANAS

Almejas alimentan más que las ostras

La "Pescada Chica" Dobla en Proteinas a la Ostra

UN MILLON CINCUENTA y dos mil ochocientos veinte y cinco toneladas fue el total de la pesca desembarcada en nuestro país durante el año 1967. Con el 83.1% de ese total, se elaboró harina de pescado destinada al enriquecimiento de alimentos humanos y a la alimentación de animales. El 9% se consumió fresco; el 4.5% se convirtió en conservas, el 3.3% se congeló y el 0.1% siguió otros procesos no calificados. En otras palabras se procesó el 91% de la pesca del país, siendo entregada- como mencionabamos- preferentemente como materia prima o la elaboración de harina de pescado. La cantidad no procesada alcanzó a 94.968 toneladas, cuya mayor parte abasteció la venta de pescado y marisco frescos.

La casi totalidad de la anchoveta pez que ocupa el primer lugar dentro de las especies capturadas en nuestras costas-también se convirtió: en harina de pescado, porque es poco apetecible por su tamaño pequeño y su contextura grasosa.

Partes importantes de los desembarques de bonito, centolla, cholga, chorito fueron utilizadas como materia prima para conservas. Mientras que el langostino y el camarón se destinaron casi exclusivamente a la industria de congelados de los productos del mar.

La sierra, el congrio, corvina, pejerrey, almeja, loco y macha fueron capturados con el propósito de proveer los mercados en consumo fresco.

"La merluza es una especie muy valiosa desde el punto de vista social y económico" explicó el Dr. Miguel García, Sub Jefe de la Sección Nutrición de la Dirección General del S.NS." Porque es muy rica en proteínas y tiene además un precio de venta al alcance de todos los bolsillos.

A pesar de la riqueza chilena en lo que a productos del mar se refiere, los habitantes aún no descubren las ventajas de pescados y mariscos y no los consumen en la cantidad que debieran. La mejor prueba son las cifras. De los 110 Kilos de pesca anual como promedio por habitante, sólo se consumieron 11 Kilos pecápita, pesar de que las recomendaciones fijadas por el Servicio Nacional de Salud en la materia indican que cada chileno debe consumir anualmente por lo menos, 26 kilos de pescado o mariscos al año. Porque el valor nutritivo de los productos del mar es insospechado. Dos Kilos de merluza o pescada chica por ejemplo, tiene 34.6% de proteínas, cifra que casi dobla las proteínas de un kilo de la mejor carne de vacuno.

El atún es la especie, entre las capturadas en Chile, más rica en proteínas. Le siguen, en riqueza nutritiva la sierra, la corvina, la merluza y el congrio negro.

Las almejas ocupan el más alto lugar proteínico entre los moluscos. Le siguen en orden decreciente las ostras, que desde el punto de vista económico no pueden cumplir una función alimenticia popular. Lo mismo sucede con las jaivas, que dentro del grupo de crustáceos tienen el más alto valor proteínico, es decir un 19,1% A continuación vienen el langostino, el camarón y la langosta, aunque todos quedan excluidos en la práctica, por su alto costo y poco aprovechamiento debido a su morfología. Ya que de mil gramos adquiridos en el mercado, la parte comestible se reduce a 150 grs. Como dato ilustrativo la gallina tiene el mismo valor nutritivo en lo que a proteínas se refiere, frente a la carne de vacuno.

Las ventajas de la ingestión de los productos de mar, son un hecho. No sólo por su alto valor alimenticio sino también por su bajo costo.

El Servicio Nacional de Salud además de promover el aprovechamiento de la riqueza marina, ha elaborado raciones modelos para que el grueso de la población trate de introducirlas dentro de su alimentación normal. La dieta ideal indica, entre otras cosas, 160 grs. de carne tres veces a la semana, 250 grs. de pescado fresco, dos veces a la semana y 40 grs. de pescado seco una vez a la semana. Es importante saber por último, que el pescado o marisco congelado, es totalmente aprovechable, no se pierde ni un gramo. Lo mismo sucede con el pescado seco. 50 grs. de pescado seco equivalen a 150 grs. de pescado fresco, razón por la cual este preparado tiene un valioso significado nutritivo para la población.

Modificaciones de Fl Marítimos Plantea C

●Actualmente son desfavorables par en desarrollo

LA CEPAL acaba de publicar un estudio sobre los fletes marítimos en América Latina, fruto de dos años de constante investigación, y tiene una gran importancia por el hecho de la extraordinaria incidencia que en el desarrollo de la economía de los países latinoamericanos tiene este rubro y en especial, nuestro país que debe ser esencialmente marítimo, dada su configuración y ubicación geográfica.

El transporte marítimo es indudablemente el de mayor significado en el comercio exterior de América Latina. En 1965, último año de que se dispuso de estadísticas completas, el comercio internacional de los diez países que forman la ALAC alcanzó a 318.300.000 toneladas, de los cuales 308.100.000 que representan el 97% se transportaron por vía marítima y fluvial. Esta proporción, aparece aumentada por el gran volumen de las exportaciones de petróleo de Venezuela, que alcanzó en el año mencionado a 191.300.00 toneladas. Los gastos que tuvo que pagar América Latina por ese transporte llegaron a 2.606.600.000.

CONDICIONES DESFAVORABLES

El problema de marítimo se ha aná diversos ángulos impresión de que e estructura de los fle la forma de opera "Conferencias" y dos relacionados con naviera, son desfav los países en desarro el caso nuestro. Par ma que las prácticas el transporte mari modificarse, a fin de cio sea un instrumen para el desarrollo de la promoción de nacional.

Cabe recordar que bierno hizo un llamad los productos que deban ser transport mayor proporción chilenos, para que ingresen al país y no mayoría, como sucede manos de empresas

DIRECCION DE ABASTECIMIENTO Y CONTABILIDAD ARMADA

PROPUESTA PUBLICA N°2

Llámase la atención del comercio en general Propuesta.

2.800	NR. VASO PARA AGUA.
800	NR. VASO PARA CHAMPAÑA.
700	NR. COPA PARA BURDEOS.
700	NR. COPA VERDE.

Esta Propuesta se abrirá únicamente en la Dir Abastecimiento y Contabilidad de la Armada Adquisiciones - ubicada en subida Artillería 466 - Pla Valparaíso en la citada dirección y en Santiago, Coman

Bases y antecedentes pueden solicitarse en Valpa citada dirección y en Santiago, Comandancia en Jefe de Edificio del Ministerio de Defensa Nacional 7° Piso

EL DI

Está Semana Regresará el Canciller

En el curso de esta semana llegará al país el Ministro de Relaciones Exteriores, Gabriel Valdés. Según el Subsecretario de esta Cartera, Patricio Silva, el sábado viajó a Bogotá para participar en las reuniones del Parlamento Latinoamericano que se inician hoy, en esta ciudad.

Señaló, además, Patricio Silva, que el jueves el Canciller Valdés sostuvo en Washington una reunión con los Cancilleres del Area Andina, para tratar problemas de carácter general.

ANDRES RECASENS, que en el Taller Literario de la Casa de la Cultura del Ministerio de Educación, dio lectura a poemas de sus libros "Oratorio para Observador Hombre Exhausto y Coro de Astronautas" y "Cinco Nocturnos". En esas obras, bien elaboradas, el autor hace una interpretación filosófica de los conflictos del hombre frente a la era actual, transmutación de valores, desolación, inconformismo. El Taller Literario de la SECH ha cumplido 11 años de difusión de valores en el campo de la narración y poética.

MINISTERIO DE OBRAS PUBLICAS Y TRANSPORTES

DIRECCION GENERAL DE OBRAS PUBLICAS

POSTERGACION PROPUESTA PUB

Se pone en conocimiento de los proveedores que antecedentes para la propuesta pública para el SUMINI MAQUINAS DESTINADAS A LA PLANTA ELEVAD ALCANTARILLADO DE IQUIQUE, que tenía fecha de ape el día 22 de Agosto de 1969, que se postergará para SEPTIEMBRE de 1969, a las 15.30 horas, en las Ofic DIRECCION GENERAL, Morandé 59, 3er. piso.

CAÑERIA DE SONDAJE

"Se notifica a los interesados en las propuestas pú cañería de sondaje de importación directa que se están para la Dirección de Riego, que su fecha de apertu postergado para el 29 de Agosto a las 15.30 horas"

EL DIRECTOR GE

La Construcción Habitacional en el año 1968 y las Perspectivas Para el Presente Año

La importancia del sector de la construcción en economía de cualquier país es hoy día un hecho negable. La actividad de este sector tiene ectos directos de consideración, como ser la upación que genera y la demanda de bienes les como el cemento y el fierro. Sus efectos idirectos, no menos importantes por cierto, dicen lación con los aumentos de productividad en el so de creación de infraestructura —puentes, minos, represas etc., y con el aumento del enestar en el caso de la edificación abitacional— viviendas, hospitales, escuelas, teles, etc.

En nuestro país, para realizar el cálculo de uentas Nacionales se utiliza como definición de actividad del sector construcción, la que comienda Naciones Unidas. Estas se denomina clasificación internacional uniforme" y tiene la ntaja de permitir comparaciones con otros ises. Así se define a esta actividad como:

"La Construcción, reparación y demolición de ificios, carreteras y calles; los trabajos de rbanización; trabajos vía de comunicación; obras viles tales como: represas, acueductos, obras de ego, centrales hidroléctricas, gaseoductos y eoductos; trabajos marítimos, perforación de ozos, aeropuertos, campos deportivos; zonas de stacionamiento; líneas telefónicas y telegráficas toda clase de construcción realizada por mpresas particulares o autoridades públicas. No considera los trabajos de construcción alizados accesoriamente por el personal de una mpresa para su propio uso, si dicha empresa está asificada en otro sector de actividad económica; e. la repación o ampliación de un galpón o odega en una empresa industrial, realizada por s mismos trabajadores de la empresa".

La gama bastante numerosa de los productos ue se generan en el sector construcción y los muy ferentes plazos de ejecución total (lapso entre iciación y término de obras) hace aconsejable istinguir cuatro líneas operacionales ndamentales, donde las tres primeras, a su vez, subdividen en numerosas líneas de raterísticas técnicas definidas, que son:

Edificación habitacional

Comprende todas aquellas obras cuyo estino es servicio habitacional y la urbanización ue se ejecuta conjuntamente con un grupo abitacional.

) Edificación no habitacional

Comprende todas las construcciones de uipamiento tales como: escuela, hospitales ificios para administración pública, locales dustriales y comerciales etc.

Obras de Ingeniería

Son aquellas que por su naturaleza no seen las características de la edificación y que demás normalmente conforman complejos genieriles destinados a infraestructura o a pital de producción de algún sector productor bienes o servicios de la actividad económica.

Reparaciones

Comprende sólo las reparaciones de viendas.

Dada la importancia que la edificación abitacional tienen dentro del sector aproximadamente la tercera parte de la tividad total de éste— y dado que se tienen tadísticas relativamente actualizadas, ha recido conveniente mostrar su evolución en el o 1968 y sus respectivas actuales.

La actividad alcanzada por este subsector de la onstrucción es medida anualmente, al igual que resto de los Subsectores, por el nivel logrado por **valor bruto de producción**. Este valor bruto de oducción está conformado por los ingenieros cibidos por las unidades productoras y por nsiguiente incluye los pagos correspondientes a edificación de las viviendas que son iniciadas en período como de aquellos que provienen de la ntinuación y/o terminación de las obras de nstrucción de viviendas *iniciadas* en períodos teriores; también en él se computa los pagos lativos a urbanizaciones y autoconstrucción.

En 1968 se observa un aumento bastante onunciado en este subsector. Su crecimiento al es del orden de 13 % respecto del nivel canzado en el año anterior. Este crecimiento es bido a las tasas logradas por la iniciativa ivada (7.2 %) y por la iniciativa pública (18.7).

Cabe consignar aquí que el nivel alcanzado por ta actividad en el año 1968, no es espectacular si considera que el año 1967 no fue satisfactorio. n todo caso, supera en 10.9 % al nivel logrado en año 1965.

Las variaciones en el nivel del valor bruto de oducción de este subsector o sea el gasto total de enes producidos por la actividad, son como ya se jo, el resultado de la demanda desarrollada por l ctor público y del *privado*. La actividad ectiva en construcción de viviendas, tiene tonces una relación variable con el ritmo de ntrataciones públicas y privadas de nstrucción de viviendas en el período mediatamente anterior. Esto, debido a que los oyectos se inician a lo largo del período y sus supuestos son diferentes en el tiempo.

En 1967 las contrataciones se vieron umentadas en 43.8 % en número y 30.0 % en perficie, lo que en parte explica el crecimiento grado en 1968. El nivel de contrataciones en 68 presentó aumentos de 21.6 % en número y 3 % en superficie respecto al año anterior, lo que rmitiría diagnosticar un incremento en la tividad del subsector para 1969. Los indicadores e muestran este desarrollo, en término de tros cuadrados, aparecen el Gráfico N° 1.

Vale la pena destacar también el impacto que ta actividad tiene en la demanda o compras termedias que realiza, puesto que un 57.7 % del tal del gasto en edificación habitacional en 1968 fue destinado a la compra de insumos para la actividad.

Este hecho nos lleva a considerar como estimadores del nivel de actividad, para los períodos siguientes, el ritmo de variación que experimenta algunos índices de despachos de materiales como son: cemento, fierro y sanitarios (Gráfico N° 2). Lógicamente, éstos estimadores serán más confiables en la medida que la composición de Valor Bruto de la actividad, no presente variaciones sustanciales. En otras palabras, el cambio en el tipo de vivienda y la mayor o menor utilización de sustitutos —maderas, artículos plásticos, etc— distorsionan la calidad de las estimaciones que entregan estos índices.

En todo caso, dados estos antecedentes y haciendo consideración de la situación de las asociaciones de Ahorro y Préstamo y de las asignaciones presupuestarias para el presente año, es posible esperar un crecimiento nominal de la actividad del orden del 40 %. El crecimiento real que experimentará la actividad será leve o considerable dependiendo del ritmo de crecimiento de los precios que la afectan.

GRAFICO Nº1

INDICES DE EDIFICACION DE VIVIENDAS

PROMEDIO EN DOCE MESES

(Enero - Diciembre 1967 = 100)

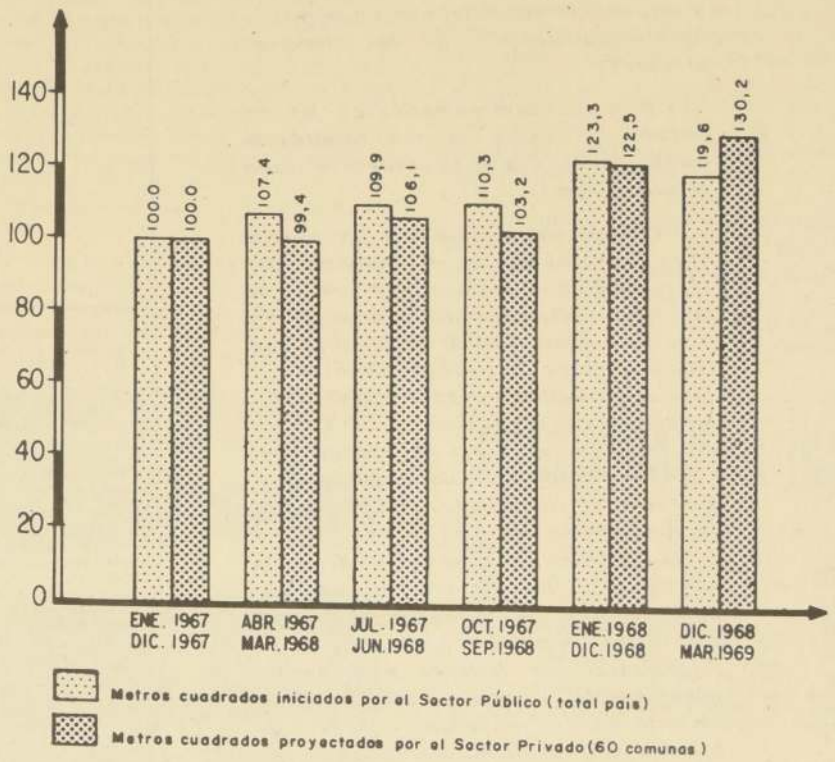

FUENTE: Dirección de Estadística y Censos.

GRAFICO Nº2

INDICES DE DESPACHO DE MATERIALES

PROMEDIO EN DOCE MESES

(Enero - Diciembre 1967 = 100)

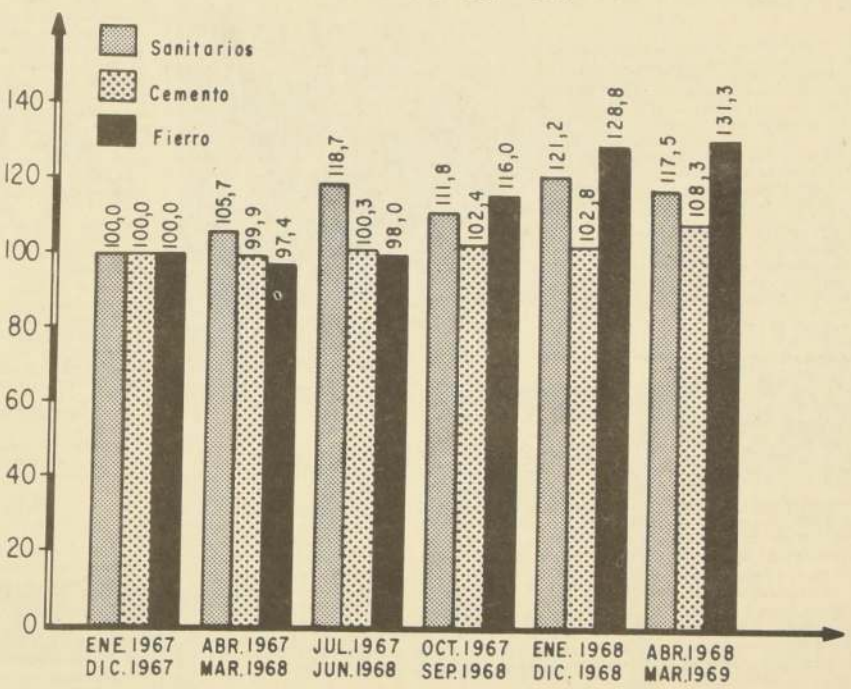

Fuente: Cámara Chilena de la Construcción.

Satisfactoriamente se han Solucionado los Conflictos Laborales

EL JEFE DEL DEPARTAMENTO Agrícola del Ministerio del Trabajo, Jaime Herrera, declaró, al ser consultado sobre el estado de los conflictos laborales entre campesinos, que hasta el momento se han resuelto satisfactoriamente los que afectaban a las provincias de Talca, Linares, Curicó, O'Higgins, Santiago, Aconcagua y Valparaíso.

Esas soluciones, —dijo— han favorecido a más de 30 mil trabajadores campesinos que han obtenido reajustes en sus salarios del orden del 33.2 por ciento. Además, han mantenido sus actuales regalías y se han establecido sistemas de participación de utilidades así como se agregaron algunos nuevos beneficios.

Señaló que en lo que respecta a los conflictos pendientes en algunos departamentos de Santiago, Melipilla, Puente Alto y Paine, hay posibilidades de una solución definitiva en el curso de la presente semana, pues las negociaciones se encuentran avanzadas. Hoy lunes se firmará el acta de avenimiento que afecta a 1.800 trabajadores de San Antonio en Buin y Champa.

Con respecto al problema suscitado en Coquimbo, el Ministro del Trabajo realiza la gestiones conducentes a solucionar el problema y para ello se ha dispuesto el viaje de un inspector a la zona.

Espera que la situación quede superada en el curso de esta semana, indicó, asimismo, que en varios fundos donde no se ha logrado un acuerdo el Ministerio del Trabajo dispuso la reanudación de faenas tal como se hizo en nueve fundos de Curacaví.

Antología de la Conquista de la Luna Reciben Estudiantes

UN LIBRO QUE RESUME la información más reciente sobre la hazaña espacial de la Conquista de la Luna, será entregado al profesorado y alumnado del país por el Centro de Perfeccionamiento, Experimentación e Investigaciones Pedagógicas del Magisterio, del Ministerio de Educación que dirige el profesor Mario Leyton Soto.

Basado en informaciones extractadas del Programa Espacial de los Estados Unidos y en entrevistas periodísticas publicadas en diarios y revistas nacionales y extranjeros, está destinado a servir tanto como texto de estudio para los estudiantado del país, como de material fresco y novedoso para los interesados en esta aventura humana sin precedentes.

Esta Antología de la Conquista de la Luna fue elaborada por un equipo dirigido por la profesora investigadora del Centro, Jane Hobson, quienes en el tiempo record de una semana, recopilaron todo el material que a lo largo de las 280 páginas del libro servirá al Magisterio en sus esfuerzos de autoperfeccionamiento.

El volumen se inicia con un estudio de la Luna como elemento poético de la literatura universal, enfocado desde los puntos de vista de Alone (Hernán Díaz Arrieta); Pablo Neruda y Eduardo Lecourt. A continuación se presenta una sinópsis histórica de la exploración espacial mundial comenzando con una "Comparación de los vuelos Tripulados de los Estados Unidos y la Unión Soviética hasta el 30 de junio de 1969; prosiguiendo con una "Cronología de los principales eventos de la exploración espacial son los Estados Unidos" y finalizando con una "Historia de los vuelos espaciales tripulados y no tripulados".

Otros títulos que se destacan entre el numeroso acopio de datos y entrevistas que contiene el texto, demuestran que todos los detalles del vuelo lunar fueron tomados en consideración. Entre ellos se cuentan: "Lo que lleva el astronauta bien vestido" "Por qué hay una tripulación diferente para cada vuelo espacial" y un emocionante relato que convierte en realidad la ciencia ficción, denominado ¿Cómo fue el primer día del hombre en la Luna?".

Con la presente publicación, el Centro de Perfeccionamiento del Magisterio pretende satisfacer una necesidad general de información ágil, clara y didáctica sobre el hecho que puede volver a partir en dos la Historia del Hombre - manifestó el director Mario Leyton, al hacer entrega simbólica del libro a los estudiantes y profesores de Chile.

Gigantesco Estanque de Agua Para Surtir a Todo Puente Alto

UN ENORME ESTANQUE semienterrado de agua potable, con capacidad de almacenamiento de 4 mil metros cúbicos, será construido en Puente Alto para regular la presión en las cañerías domiciliarias de toda esa ciudad al sur de Santiago.

Así lo ordenó la Dirección General de Obras Públicas con el propósito de dar solución al problema de abastecimiento de agua de Puente Alto, lugar que ha sufrido en los últimos años un extraordinario crecimiento demográfico al nacer numerosas poblaciones densamente pobladas. Este problema se ha visto agravado en forma considerable por los efectos de la sequía.

El nuevo estanque sólo puede ser comparado en capacidad con la copa de agua que se levanta en la población Lo Valledor, al sur poniente del centro de la capital. Mediante aducciones que actualmente se ejecutan en forma acelerada, el estanque semienterrado de Puente Alto recibirá un torrente de Agua estimado en 28.2 litros por segundo.

El estanque regulador tendrá un costo de E° 1.272.449,41 y deberá quedar terminado a fines del mes de diciembre venidero. Hugo Hinrichsen, Director de Obras Sanitarias, informó que pronto serán construidos otros estanques en Puente Alto para dotar a la población de dicha ciudad de un óptimo servicio de agua potable.

Aprenda el idioma INGLES en el menor tiempo posible, con los métodos más avanzados y en horas que más le acomoden

MATRICULA ABIERTA

9.30 a 13.00 horas, y 16.00 a 19.30 horas.

INSTITUTO CHILENO NORTEAMERICANO DE CULTURA

INSTITUTO CHILENO FRANCES DE CULTURA

LE FRANCAIS C'EST FACILE

Cursos de Francés en:

AGUSTINAS 719 — SAN IGNACIO 8 (esq. de Alameda)

PROVIDENCIA 2653 (Instituto Cultural de Providencia)

Matrículas Abiertas

DESDE EL 21 DE JULIO EN AGUSTINAS 719

MUNICIPALIDAD DE SANTIAGO

AVISO

Se pone en conocimiento del público, en cumplimiento de lo dispuesto en el Art. 550 de la Ordenanza General de Construcciones y Urbanización, que la I. Municipalidad, por Acuerdo N° 378, de 25 de Junio del presente año, resolvió modificar el Plano Oficial de la Comuna en sector de calles Almirante Barroso, Alameda, Riquelme y Moneda.

Los interesados en conocer los antecedentes de la modificación en referencia, pueden consultarlos en la Sección Plan General Urbano de la Dirección de Obras Municipales, Merced 753, 3° Piso, de 9.30 a 11 horas.

ALFREDO JOHNSON VILLARINO
DIRECTOR DE OBRAS MUNICIPALES

editorial

Superación de un Conflicto

Los latinoamericanos no pudimos sino recibir con fraternal emoción el anuncio del representante salvadoreño Francisco Guerrero, ante la Reunión Consultiva de Cancilleres, en el sentido de que su país acataba la Resolución del organismo internacional y estaba dispuesto a iniciar el retiro de sus tropas del territorio hondureño, ocupado en 1.600 kilómetros cuadrados.

Esa noticia provocó la conmoción que causa siempre el término de un conflicto que nos toca de cerca, y nos dio la satisfacción de saber que los padecimientos de países hermanos estaban siendo mitigados y que todo marchaba hacia la superación definitiva.

Porque las naciones centroamericanas, Honduras y El Salvador, forman parte de nuestra propia cultura, y en ellas campean las mismas dificultades que aquí, estando confrontadas a una pronta e ineludible revisión de sus estructuras económicas y sociales, a precio de quedar muy atrás y ser devoradas por el coloso del subdesarrollo o por el cáncer de la desarmonía y la imprevisión.

Aparentemente, la génesis de los problemas entre Honduras y El Salvador obedeció a un desequilibrio demográfico. Honduras dispone de 141.000 km2 de superficie, con una población de apenas 2.200.000 habitantes. En cambio, El Salvador abarca sólo 21.000 kilómetros cuadrados, la séptima parte de su vecino, y tiene 3.400.000 habitantes, con una tendencia muy rápida al crecimiento poblacional. Ello provocó el desborde de los salvadoreños hacia el territorio hondureño, dando margen allí a una serie de dificultades laborales, pues la obra de mano extranjera le resultaba a los empleadores de Honduras mucho más barata que la nacional. Además, hubo conflicto por la ocupación de terrenos sin las correspondientes autorizaciones legales hondureñas.

Sin embargo, el problema económico que viven ambos pueblos –uno, desbordado en su capacidad de autoabastecimiento, y el otro, impotente para crear fuentes de trabajo– no se reduce a un aspecto exclusivamente demográfico.

La técnica moderna, más patente que nunca desde que el hombre conquistó la Luna, es capaz de extraer alimento y subsistencia del territorio más pobre de recursos. Lo que se requiere, desde luego, es la posibilidad de implantarla, utilizando su potencialidad en beneficio de la satisfacción de las naciones atrasadas.

Y a los centroamericanos les ha faltado el auxilio de tan formidable colaboradora. Esa es la verdadera razón de los problemas.

Lamentable resulta que la guerra haya resquebrajado el cuadro del Mercado Común Regional, el primero que se logró afirmar medianamente en América, disminuyendo el impulso con que ese grupo de naciones centroamericanas luchaba por sobrepasar las dificultades de sus pueblos.

Pero un error así no puede pasar inadvertido para los latinoamericanos. De hecho, el triunfo de la carta jugada por los Cancilleres es también una victoria de la diplomacia continental y afirma la solvencia de los mecanismos pacíficos para saldar las diferencias internacionales. Vigoriza la contextura de la Organización de Estados Americanos, imponiéndola como una entidad perfectamente operativa, capaz de brindar los beneficios de la paz y el progreso a las naciones miembros.

La posición del Gobierno de Chile aparece, a su vez, reafirmada categóricamente en sus inquietudes por el perfeccionamiento del Sistema Interamericano, a fin de que terminen las suspicacias que llevan a la bárbara carrera armamentista, tan desgastadora de recursos necesarios para la activación económica en busca del desarrollo.

La Semana Económ

Movimiento bursátil en el país

El recientemente terminado mes de julio, significó un movimiento bursátil de magnitud extraordinaria, tanto por el monto de valores transados, como por la cotización a que alcanzaron los diversos papeles, que batieron todos los records de los últimos tres años.

Ofrecemos algunos precios comparativos movimiento bolsas de Valparaíso junio y julio cias son las

	30-VI-69	31-VII-69
Rupanco		88
Tierra del Fuego	68	80
Ravonhil A	7.5	10.5
Textil Progreso	70	[illegible]
Victoria Pte. Alto	9.5	12.5
Carozzi	58	69
Coia	119	145
Cía. Industrial	78	84
Copec	19.5	21
Electromat	89	99
Emb. Andina	51	52
Eperva	51	158
Fósforos	46	47
Implatex	23	25
Iisa	340	350
Mad. Cholguán	120	146
Molón	100	104
Oxígeno	4.5	10
Papeles y Cartones	90	100
Pizarreño	90	94
Ref. Viña	295	315
Sanitas	6.5	10 5/8
Tattersall	43	51
Vapores	95	98
CAP B	198	270
Compac	35	40
Feisa	285	298
Indura	20	25
Mademsa	120	125
Chil. Consolidada	50	54.5
Industrial (Seg.)	120	140

En el grupo de las acciones bancarias no se registran alzas espectaculares, debido a que como, en general, estos valores distribuyeron un dividendo durante el mes de julio su cotización tiene bajas, pues el público torna sus inversiones hacia títulos que están próximos a distribuir dividendos o crías.

Dentro del grupo de acciones mineras se observa alguna debilidad. De todos modos, el tono general del mercado de valores denota gran firmeza y hay optimismo entre los inversores de este rubro.

El comercio exterior de Latino América

Está comenzando a evidenciarse en los mercados internacionales del dinero y mercaderías, un especial interés por América Latina. Casi todos los comentarios especializados en cuestiones económicas pronosticar para nuestro continente un crecimiento importante durante la década próxima a iniciarse.

Una reciente publicación francesa llega hasta a vaticinar una ola de nacionalizaciones de explotaciones latinoamericanas actualmente en poder de los norteamericanos. Supone que no todos estos traspasos pacíficos como ANACONDA, ello se crearán contra de los determinarán nes de Latino vez en poder que recuperar ducto de sus desviarán de los Estados U dolo hacia Eu aun los mercados

Está circulando días un cuadro y el origen del rior de América por estimarlo reproducimos en

DESTINO EXPORTACIONES DE L AMERICA

En % del total

	1960	1963	1966	1967
EE.UU.	41.8	34.5	33.2	31.7
Canadá	1.7	3.3	2.5	2.2
Europa Occid.	31.6	34.1	32.3	35.3
Japón	2.8	4.3	4.7	5.0
Amér. Latina	7.9	7.7	9.8	9.7
Europa Oriental	3.1	4.8	6.4	5.3
Resto mundo	11.1	11.3	11.1	10.8

ORIGEN DE LAS IMPORTACIONES DE L Am

(% sobre totales)

EE.UU.	44.0	39.3	40.3	39.1
Canadá	2.5	3.1	3.3	3.2
Europa Occid.	33.3	30.4	29.6	30.1
Japón	3.5	4.0	4.5	4.4
Am. Latina	8.7	9.4	11.0	11.1
Países Social.	2.9	9.3	7.6	8.3
Resto mundo	5.2	4.5	3.7	3.8

Para quienes se extrañen del alto porcentaje del comercio con los países socialistas, debemos advertir que en los cuadros arriba transcritos, se incluye el movimiento de comercio exterior de Cuba que influye en los rubros expresados.

La baja de las compras norteamericanas en América Latina y el correlativo descenso - aunque algo menor - de sus ventas al Continente, son los que hacen que publicistas europeos y japoneses llamen la atención sobre las posibilidades y tendencias de este mercado, al que recomiendan ofrecer negocios y condiciones satisfactorias, que consoliden líneas futuras y permanentes de intercambio.

INVERSIONES DE EE.UU. A CHILE

El Banco Nacional del Trabajo ha sido encargado de suscribir el 31.0185 % de las acciones de la firma chilena INDURA, que opera en el ramo metalúrgico, en especial la fabricación de soldaduras; los compradores serían la firma norteamericana AIRCO, Air Reduction Co., prestigiosa empresa de los Estados Unidos.

Ofrece por cada acción de INDURA 4.76 centavos de dólar, pagaderos convertidos en moneda corriente al cambio de corredores que rija el día 5 de agosto de 1969. Quienes deseen vender tienen opción para inscribirse hasta hoy 4 de agosto a las 12 horas.

El negocio para los tenedores de acciones de INDURA es bastante bueno; esas acciones se cotizan, actualmente en la Bolsa de Comercio de Santiago a 25 centésimos. El precio ofrecido por AIRCO es superior a los 44 centésimos.

Se observará que sión es bastante INDURA tiene acciones; los canos comprarían algo así como de estos títulos nifica una tradi dedor de 600.000 aparte, de segum otros aportes que turo deberán ampliar los negocios tual firma de la practicamente un

Es útil dejar que esta operación por la libre volun accionistas norte en los precisos días nacionaliza la CONDA. Al pare riamente a lo que ciertos círculos procederes de Chi caso no asustaron sionistas norteame

Emergencias Nacionales

La extensa condición geográfica chilena ha hecho posible en estos últimos días la paradojal presencia, en el norte, de una sequía absoluta y, en el sur, los temporales de viento y lluvia más desastrosos de muchos años.

Coquimbo ha debido ser visitado por una comisión ministerial para conocer y valorar de cerca y proponer soluciones a los graves problemas que la persistente sequía de tres años está imponiendo a la rica provincia nortina, cuya población sufre ya los efectos de la desocupación y la carencia de actividad comercial, al par que la agricultura y la minería son víctimas de la aplastante carencia de aguas lluvias.

Al sur, en cambio, las provincias de Valdivia, Osorno y Llanquihue acaban de recibir torrentes de precipitaciones y vientos huracanados, lo cual las ha sumido sobre todo a Valdivia, en una situación caótica, con más de 2.000 damnificados e inmensas pérdidas materiales aún no avaluadas exactamente.

Lo que para Coquimbo fue el trazado inmediato de un plan de emergencia, en espera de uno de mayores dimensiones, que establece la realización de obras públicas, viviendas y abre posibilidades crediticias, para las provincias sureñas fue la inmediata actividad de las respectivas Intendencias y los auxilios materiales del Ministerio del Interior, el despacho de frazadas y colchones a los damnificados, y el trabajo tesonero del personal del Ministerio de Obras, que ha estado laborando a fin de normalizar las actividades de la zona afectada por los temporales.

El Gobierno comprende que estos desastres corresponden a las características de nuestra geografía, debiendo considerarse dentro de las actividades normales de la Administración la distracción de tareas y recursos para subvencionar los daños de las calamidades públicas. Cuando se procede así, honestamente, eficazmente, sin pedir elogios, hay que advertir en los hombres que prestan servicios en las distintas reparticiones del Gobierno una virtud enaltecedora de su función colectiva.

Los ingenieros del Ministerio de Obras, por ejemplo, de todas sus diferentes Direcciones, han debido hacerse cargo en muy poco lapso de gravísimos problemas, de infraestructura, que se ve resquebrajada o no da abasto para resistir las presiones que el clima desequilibrado está ejerciendo sobre la vida económica y social del país. Tanto en el norte como en el sur han tenido que contemplarse proyectos de obras viales, para rebajar el índice desocupacional y vitalizar el comercio y el abastecimiento. Han debido repararse diques, puentes, alcantarillados, construirse, en el norte, obras de regadío indispensables al aprovechamiento racional de los caudales, asegurando en parte la defensa de la agricultura sectorial. Han tenido que refaccionarse las vías de comunicación y conductos de energía cuyos postes sufrieron el coletazo del vendaval sureño.

Estas emergencias nacionales, bien lo sabemos, tienen una histórica virtud, cual es la de unidas voluntades de todo el país, cuya fe compacta sirve de aliciente y de único y legítimo orgullo a los hombres del Gobierno.

Auge de las Supersticiones

Se dice que en 1928 se llevó a cabo, por primera vez en el mundo, una "Exposición de las Supersticiones" durante un Congreso Internacional Médico celebrado en Budapest. El propósito de esta exposición fue el de educar e ilustrar al público para prevenirle de la acción del charlatanismo.

No se sabe si un certamen de esta naturaleza ha vuelto a celebrarse, pero es un hecho que el culto por la magia y las supersticiones ha cobrado un auge impresionante. Todos los diarios y revistas traen una sección destinada al horóscopo, por ejemplo, la que obedece, desde luego, a la presión del público. Dudamos que alguien deje de leer su horóscopo cuando lo ve impreso en cualquier órgano de difusión, aunque no sea sino para esbozar después una sonrisa irónica que en ningún caso obedece a una convicción interior.

Y aquellos diarios, revistas o programas radiales o de televisión que tienen la mala ocurrencia de tomar el horóscopo con ligereza, tratando de ridiculizarlo, producen una deplorable impresión entre el público, que en estas materias busca con especial ahínco la "seriedad". Si se piensa que los horóscopos transcritos diariamente están destinados a una enormidad de personas de un mismo signo astrológico, y que han sido seleccionados por alguna persona que cumple de mala gana su tarea de insertar los vaticinios en el diario o revistas, quizá equivocando el día, se comprenderá lo difícil que es lograr "seriedad" en una actividad así.

Pero el público ciertamente no reflexiona en estos detalles. Es muy posible que un Géminis, por ejemplo, cuyo horóscopo le augura éxito en sus gestiones, se encuentre en ese preciso instante en la más completa bancarrota o en la cesantía más negra. Pero el lector del horóscopo solamente ve el aspecto que puede favorecerlo. Si no lo favorece, moverá apesadumbrado la cabeza, y quizá tenga especial cuidado en seguir los consejos que en forma masiva difunde el anónimo clarividente.

Y así como el horóscopo, hay centenares de supersticiones que, en esta época de portentos científicos, millones de personas siguen cultivando. La quiromancia, la cartomancia, el espiritismo, el demonismo, etc., están hoy día tan en boga como en las mejores épocas de la Magia Negra.

¿A qué se debe este auge de las supersticiones? Al sencillo hecho de que el hombre necesita de lo sobrenatural, de lo maravilloso, de lo que está más allá de las explicaciones racionales. En nuestra época se vive un período de crisis de creencias, ideologías y religiones. Todo se cuestiona, se discute y se revisa. Todo se pone en duda. Incluso se habla de la muerte de Dios. Pero el hombre no puede prescindir de su atracción por lo sobrenatural. Y por eso se vuelve a la magia.

La ciencia y la tecnología han ido despojando al mundo de ese hálito de magia que antes lo envolvía. Pero el hombre no puede habituarse a esta pérdida, porque aún subsisten en su conciencia —y sobrevivirán todavía durante muchos siglos— trascendentales preguntas sobre su destino en la Tierra, la muerte, Dios, y lo que está más allá de los sentidos y la razón.

Quizá ahora fuese necesario que volviera a realizarse una Exposición sobre las Supersticiones, ya que éstas en cierto sentido pueden llegar a convertirse en una rémora para los demasiado crédulos.

La Nueva Derecha Violenta

Para muchos puede ser inexplicable la disparatada violencia del último manifiesto del Partido Nacional. Cabe preguntarse, en efecto, si puede ser políticamente conveniente, para la Derecha presentar una imagen dictatorial y represiva a casi un año de la elección presidencial. El eventual electorado de la Derecha sólo puede provenir de círculos que aspiren a cierta forma de "tranquilidad" dentro de un orden intocado; sobre todo, capas medias ligadas administrativamente a las grandes empresas. ¿Por qué asustar, entonces, a un electorado potencial con un innecesario alarde sedicioso? ¿No sería mejor cultivar una imagen moderada, que refuerce la influencia del Partido Nacional sobre esos círculos?

Justamente este aparente contrasentido de la actitud del Partido Nacional es lo que debe invitar a la reflexión. ¡Qué género de medidas tendrán en mente los dirigentes nacionales si estiman necesario preparar al electorado con una escalada de declaraciones violentas!

Lo cierto es que, desde el advenimiento de la Democracia Cristiana, se ha producido un cambio en la Derecha: ahora es la Derecha a la defensiva. La Derecha pudo sobrevivir, consolidar su dominio económico y aun desarrollarse, bajo una sucesión de gobiernos de aparente avanzada. Ni los tres gobiernos radicales ni el gobierno del señor Ibáñez afectaron sustancialmente su hegemonía. Después del gozoso paréntesis de la pasada Administración, la Derecha pudo creer que la Democracia Cristiana repetiría las pasadas experiencias populistas. Su decepción fue tanto más brutal cuanto que no la esperaba.

Desconcertada y reducida por la Reforma Agraria, la Reforma al Derecho de Propiedad, la política sindical y toda la orientación general de la Administración Frei, siente, por primera vez en la historia de Chile, que la han tocado a fondo. Precisamente por eso prepara una reacción también a fondo. La experiencia DC le ha probado que ya no puede confiar en un sistema electoral democrático, porque se vuelve en su contra. De ahí, el progresivo abandono de sus viejas tesis constitucionalistas y su inclinación actual por fórmulas represivas. No puede permitirse "el lujo" de ser desplazada una vez más, tal vez para siempre.

Los hombres de la Derecha actual son hombres desesperados y esto se refleja muy exactamente en el último documento nacional. Piensan que el juego democrático es ya intolerable: hay que terminar con los partidos marxistas (según el señor Jarpa) y con el predominio de las asambleas populares (según el señor Gustavo Alessandri).

Esa es la alternativa de poder que ofrece la Derecha: una furiosa revancha unida a la decisión de no dejarse arrebatar nunca más el poder por el camino electoral. La revancha será la inspiración fundamental de un eventual régimen derechista, y el bloqueo del pueblo al poder, su objetivo a largo plazo.

Ese fascismo que se adivina cada vez con mayor claridad en el horizonte, hace cada vez más necesaria la unión férrea de los grupos que serían los primeros afectados.

Aparición de la Plasticultura

La necesidad suscitada en el hombre por su permanente demanda de productos alimenticios, necesidad en directa relación con la expansión demográfica mundial, lo ha hecho interesarse en la búsqueda de técnicas económicas y altamente eficientes que permitan el aprovechamiento de los suelos áridos, aun cuando a ojos vistas éstos no dieren mayores esperanzas de servir para algo.

Europa, el continente más denso del planeta, es el que se ha lanzado primeramente a la conquista de nuevas extensiones de cultivo, cabiendo señalar, especialmente en lo que se refiere a la investigación, a Holanda y Alemania. Luego, han sido naciones de Medio Oriente: Israel y algunos países árabes, cuyas inmensas planicies desérticas requieren de tratamientos altamente científicos a fin de incorporarlas al proceso productivo de alimentos baratos y reducir, paralelamente, las subidas cuotas de importación que aquejan gravemente su desarrollo económico.

Los experimentos, hoy día, ya se han convertido en políticas efectivas de riego que están dando óptimos resultados. Los fundamentos de estas investigaciones han descansado, esencialmente, en el uso de la energía nuclear para la transformación del agua marina en recurso de riego y en el diseño de vastos sistemas de irrigación, perfeccionándose las técnicas de rastreo de corrientes subterráneas, construyéndose embalses y conduciendo el agua a través de cientos de kilómetros por medio de tuberías resistentes al calor.

Uno de los problemas que presentan los desiertos, y que los hacía inaprovechables, es la carencia de capas de tierra lo suficientemente impermeables que impidan el escurrimiento del agua hasta profundidades inadecuadas al cultivo agrícola. Y era ésta prácticamente, una de las barreras más grandes, junto con las altas temperaturas de algunas regiones, que hubieron de enfrentar los investigadores. En laboratorio se habían conseguido perfeccionar especies de maíz y trigo que no requerían más que un tanto de abono y una determinada cantidad de agua. La riqueza mineral que se le suponía al suelo fértil, al parecer, no influye en proporción considerable para la obtención de cosechas de calidad, sino mucho más importante es la cuota de abono y líquido. De tal manera que el desierto, con arena y todo, podía servir muy bien para el objeto agrícola.

Este problema del escurrimiento hacia zonas profundas tuvo también solución.

El mundo de los plásticos la ha proporcionado en forma de espuma... nosa, que se dispone a cierta distancia superficie, constituyendo verdaderos aislantes y, al mismo tiempo, depósitos de agua que permiten la subsistencia de la planta. Incluso se la ha llegado a mezclándola con fertilizantes, aportando el total de materia química necesaria hay más. El peligro que significan de insectos, malezas u hongos se anula si a la espuma se le agrega pesticida.

Como se puede apreciar, este invento destinado a provocar una muy radical revolución en las técnicas agrícolas, abre posibilidades de explotación a millones de hectáreas que hoy yacen en la más completa aridez debido a la carencia de capas impermeables.

La aplicación de la espuma plástica, se entiende, debe ir aparejada a una política de obras de riego, en las zonas que se haga imprescindible por la intermitencia o falta absoluta de lluvias.

Nuestro país cuenta ya con una industria productora de espuma plástica, lo que es interesante tener bien en cuenta en la iniciación de los grandes proyectos e inversiones en obras de regadío. Estudios de especialistas chilenos arrojan una cuota mínima de incorporación de nuevos suelos a la producción agropecuaria de 50.000 hectáreas anuales para contrarrestar las necesidades crecientes de población. Acaso sería posible en zonas desérticas con mayores posibilidades de riego y que hasta ahora hayan sido desestimadas por los ingenieros en razón de su inutilidad agrícola por la sustancia de sus suelos, permeables al regadío, estériles para la producción. La espuma plástica sería entonces la clave para desestimar ese problema y tornarlas aprovechables.

La plasticultura, o plástica aplicada a la agricultura, sin duda ofrece al hombre un amplio campo de laboreo y le proporciona instrumentos adecuados para subsistir. La incorporación de Chile a los usufructuarios de su técnica habrá de traer, seguramente, un notorio repunte en el balance de la producción alimenticia.

Indignación en los Partidos Políticos por la Actitud Sediciosa de la Derecha

Aumenta día a día, en todos los círculos políticos, la indignación por la declaración sediciosa que hiciera pública el Partido Nacional.

Senadores, diputados y dirigentes políticos de todas las colectividades han manifestado su repudio a la actitud antipatriótica de los legítimos representantes de la oligarquía criolla.

En forma unánime los partidos políticos no han trepidado en calificar de "golpista" los propósitos que el Partido Nacional persigue al engañar a la opinión pública falseando la verdad de los hechos.

Con el objeto de hacer más gráfica la situación que han planteado los nacionales, diputados del Partido Demócrata Cristiano han manifestado que la actitud del PN resulta paradojal, ya que aquí se repite aquello de que el "ladrón anda detrás del juez".

Al tratar de explicar con este ejemplo la posición que han adoptado los nacionales, los Partidos Demócrata Cristiano, Comunista y Socialista, a través de sus parlamentarios, han señalado que la declaración cuestionada constituye un hito más del pensamiento reaccionario para confundir a la opinión pública nacional.

"Esta declaración —han dicho— es la última maquinación de la Derecha Económica, porque no hay que olvidar hechos tales como los incidentes que promovieron cuando la Corporación de la Reforma Agraria quiso tomar posesión del Fundo Santa Marta de Longotoma; tampoco hay que olvidar la confabulación a nivel internacional que montó la Derecha cuando uno de sus más conspicuos representantes salió fuera del país para enlodar el nombre de Chile, asimismo es conveniente tener presente cuando la reacción orquestó su sediciosa campaña en algunos círculos militares, llamando con esa actitud, prácticamente al golpe".

Por otra parte, todas las directivas de los partidos políticos al analizar los planteamientos del Partido Nacional, han deducido que los ataques a diversos proyectos de innegable espíritu social, por parte de diputados y senadores nacionales tienen su base en la desesperada defensa de mezquinos intereses económicos.

Pero la indignación de los partidos de avanzada aumentó cuando se comprueba que la Derecha se encuentra lanzada en una estrategia antipopular. La oligarquía, mediante la acción de sus tentáculos que son la SOFOFA, la Sociedad Nacional de Agricultura, la Confederación de la Producción y el Comercio y otras entidades de igual orientación, pretende institucionalizar sus intereses.

Por último, la mistificación en torno a un candidato presidencial y a sus discutibles condiciones de gobernante, encierra toda una campaña basada en los antiguos métodos fascistas.

"El dinero, el poder y la mentira son para el Partido Nacional-señalaron parlamentarios de todas la colectividades políticas - los ingredientes de su pensamiento y de su acción y no cabe duda que ellos van dirigidos contra el pueblo".

VIAJARON A BOGOTA, COLOMBIA, los integrantes de la representación chilena que participará en las reuniones de Parlamento Latinoamericano, que se celebrarán en esa capital a partir de hoy.
En el grabado: algunos de los diputados chilenos, en los momentos de subir al avión que los llevará hasta Bogotá. De izquierda a derecha aparecen, José Monares, democratacristiano; Carmen Lazo, socialista; Sergio Merino, democratacristiano; una dama no identificada (no es parlamentaria); Fernando Maturana, nacional; Eduardo Clavel, radical; otra dama no identificada, un funcionario del Congreso y el Edecán de la Cámara.

AL HOMBRE POR LA PALABRA

Evaldo Klein

"No soy hombre de Gobierno; por el contrario, milito en un Partido de Oposición, pero considero que cuando se trata del bien de una región, hay que dejar de lado la política. El Presidente de la República, por principio, es enemigo de cualquier casino, y a nosotros nos significó una lucha de dos años convencer a S. E. de la necesidad de establecer uno en Puerto Varas. ¿Por qué se autorizó a Puerto Varas para instalar su casino? Por razones de carácter regional internacional, como bien lo dijo el colega Gustavo Cardemil. Además, un 30% de las ganancias de este casino será destinado a la Municipalidad para la ejecución de diversas obras en esa comuna".

(Evaldo Klein, diputado del Partido Nacional, se refiere a la creación del Consejo Regional de Turismo en Puerto Varas).

Blanca Retamal

"El diputado Manuel Tagle, del Partido Nacional, sostiene que los funcionarios de CORA son poco claros en los manejos financieros de los asentamientos. Ilustraremos al respecto al diputado Tagle, explicándole que un asentamiento es dirigido por un Consejo Administrativo, integrado por campesinos que eligen los propios asentados. Este Consejo, entre otras atribuciones, tiene la de contratar personal: (al cajero y al contador) los que por lo tanto, no son funcionarios de CORA. Hacerse eco de las afirmaciones del diputado Tagle, sería negarle al campesino un mínimo de inteligencia en la adopción de sus decisiones".

(Diputada Blanca Retamal, Demócrata Cristiana, aclara conceptos vertidos por un representante del Partido Nacional).

Guido Castilla

"La opinión pública sabe muy bien que los integrantes de esa secta farisaica que se denomina Partido Nacional son antimarxistas por reacción hormonal, también los chilenos han podido constatar que esta ramificación de la Derecha Económica es anti democracia-cristiana, porque nunca se imaginaron que el Gobierno del Presidente Frei les iba a tocar tan a fondo en sus intereses, pero hay otro aspecto que Chile sabe, pero que desgraciadamente tiende a olvidarlo, y es que el Partido Nacional encarna, en su más pura esencia, el antipueblo".

(Guido Castilla, comentando la declaración del Partido Nacional).

CARTELERA POLITICA

P.D.C.

PARTIDO DEMOCRATA CRISTIANO: Hoy a las 18 horas se inicia el Ampliado Nacional de Trabajadores Demócratas Cristianos, torneo que comprende al Departamento Sindical del PDC. La reunión se efectuará en la sede de la Democracia Cristiana, en Alameda 1460 y contará con la asistencia de delegados de todo el país y algunas figuras políticas de importancia. El propósito de este Ampliado Nacional de Trabajadores es fijar su posición frente al problema presidencial, como asimismo, trazar su estrategia para la próxima Junta Nacional del PDC.

PCh

PARTIDO COMUNISTA: Hoy a las 11,30 horas, la Comisión Política del Partido Comunista ofrecerá una conferencia de prensa en su sede de calle Teatinos 416 para dar a conocer los términos de la Convocatoria al Decimo Cuarto Congreso Nacional de esta colectividad. Durante los primeros días de la semana última, se trabajó en la elaboración del temario, entre cuyos puntos figuraba el análisis de la situación política para la elección del año 1970. El evento máximo del Partido Comunista chileno se realizará en el mes de noviembre del presente año.

MAPU Definió Públicamente su Ubicación en la Política

CON UN ACTO REALIZADO AYER, en el teatro San Diego, finalizó la Asamblea Constituyente del MAPU, Movimiento de Acción Popular Unitaria, que se había iniciado el viernes último.

A la ceremonia de clausura, en calidad de invitados de honor, concurrieron el Jefe del Comité Comunista de la Cámara, diputado José Cademartori, el Secretario General del Partido Social Demócrata, senador Luis Fernando Luengo y dirigentes de la Unión Socialista Popular.

Durante el acto, el ex Vicepresidente de INDAP, Jacques Chonchol, fue confirmado en el cargo de Secretario General del Movimiento.

Como Subsecretario fue elegido Jaime Gazmuri.

La dirección general del MAPU está integrada por 25 miembros, entre ellos, los senadores Rafael Agustín Gumucio, y Alberto Jerez, el diputado Julio Silva Solar, el ex Presidente de la Juventud Demócrata Cristiana, Rodrigo Ambrosio, el ex diputado Vicente Sota, como asimismo, Juan Enrique Vega, quien fuera también Presidente de la JDC.

El acto efectuado en el teatro San Diego se inició con la presentación de grupos artísticos.

Usaron de la palabra, en representación del sector campesino, Andrés Tapia; por los trabajadores, el Segundo Vicepresidente de la Central Unica de Trabajadores, Jaime Sánchez; por los estudiantes, el Presidente de la Federación de Estudiantes de la Universidad Católica de Valparaíso, Sergio Spoerer, y finalmente, el secretario general de la organización, Jacques Chonchol.

En su discurso Chonchol destacó la necesidad de lograr la Unidad Popular, "no como una alianza para ganar la elección del 70, sino para cambiar la estructura sócio económica del país".

Señaló también que su movimiento era partidario de la recuperación total para Chile de sus riquezas básicas; de una aceleración del proceso de Reforma Agraria y una participación del pueblo en la gestación del poder.

Por último, manifestó que la Unidad Popular no sólo comprende a los Partidos Políticos situados a la izquierda, sino también la participación de las fuerzas sociales organizadas.

DIRECCION DE ABASTECIMIENTO Y CONTABILIDAD DE LA ARMADA

PROPUESTA PUBLICA N° 2.625.-

Llámase la atención del comercio en general para esta Propuesta:

1.000	NR. CUCHARA DE MESA.
1.000	NR. CUCHARA PARA POSTRE.
1.000	NR. CUCHARA PARA TE.
2.000	NR. CUCHILLO DE MESA.
400	NR. CUCHILLO DE POSTRE.
1.000	NR. TENEDOR DE MESA.
500	NR. TENEDOR PARA POSTRE.

Esta Propuesta se abrirá únicamente en la Dirección de Abastecimiento y Contabilidad de la Armada - Depto. II. Adquisiciones - ubicada en subida Artillería 466 - Playa Ancha - Valparaíso, EL DIA MIERCOLES 13 DE AGOSTO DEL PTE. AÑO.

Bases y antecedentes pueden solicitarse en Valparaíso en la citada dirección y en Santiago, Comandancia en Jefe de la Armada, Edificio del Ministerio de Defensa Nacional, 7° Piso.

EL DIRECTOR.

MINISTERIO DE LA VIVIENDA Y URBANISMO

CORHABIT

DELEGACION SANTIAGO
REGISTRO DE PROVEEDORES

Se pone en conocimiento de los interesados que nuestra Institución ha resuelto abrir el "REGISTRO DE PROVEEDORES DE ARIDOS" para la Delegación Santiago.

Los trámites de inscripción deberán cumplirse en la Sección Propuestas del Sub Depto. Técnico y Autoconstrucción, en calle Moneda Nº 723, Oficina Nº 508, entre el 4 de Agosto y el 4 de Septiembre del año en curso.

VICEPRESIDENTE EJECUTIVO

TODO CHILE BAJO TECHO

VENDO AUSTIN MINI SALOON
METALICO 1964
Muy deportivo, radio, calefacción.
E° 25.000
Al contado
Algunas facilidades
Gerónimo de Alderete 423
Las Condes
Altura 7.500
Avda. Las Condes

HOY C.B. 138 EMISORAS CRUZ DEL SUR
AHORA MEJOR QUE NUNCA
a toda hora del día, sus programas favoritos

COMPRE MAÑANA
TODA LA EMOCION DEL DEPORTE EN
El Gráfico
Internacional

ICCE

CURSOS PREUNIVERSITARIOS

El Instituto Central de Capacitación Educacional (ICCE) tiene el agrado de poner en conocimiento de padres y apoderados y estudiantes en general, la creación de Nuevos Cursos Preuniversitarios, planificados y atendidos por un equipo de catedráticos que laboran en la Universidad de Chile, Técnica del Estado y Católica, autores de los Textos de Adiestramiento y Guía para la Prueba de Aptitud Académica y de Conocimientos Específicos.

—APTITUD ACADEMICA
—MATEMATICA —QUIMICA
—BIOLOGIA —FISICA

SECRETARIADO EJECUTIVO

—DACTILOGRAFIA
— TAQUIGRAFIA.
— REDACCION
— PRACTICA DE SECRETARIADO
— PRACTICA COMERCIAL

HORARIO: Diurno y Vespertino
INFORMES Y MATRICULA;
de 9,30 a 12,30 y de 15,30 a 20,30 hrs.

INSTITUTO CENTRAL DE CAPACITACION EDUCACIONAL
COMPAÑIA 1447 (frente al Liceo N° 1 de Niñas)

TURISMO COOPEMPART
UNA AGENCIA DE VIAJES CON ATENCION A TODO PUBLICO

LO INVITA A PRESENCIAR EL PARTIDO
CHILE - URUGUAY
EN MONTEVIDEO
EL DOMINGO 10 DE AGOSTO

NUESTRO TOUR INCLUYE:
*Pasajes aéreos ida y vuelta en JET
*Alojamiento en hoteles de primera
*Entradas para el partido
*Traslados y excursiones

FORMULE DE INMEDIATO SU RESERVA EN:
SANTIAGO,
Teatinos 602 Tlfs. 711636 60938
RANCAGUA,
O, Carroll 740 Tlf. 21768

VIAJE TRANQUILO CON EL RESPALDO DE UNA GRAN EMPRESA

AMERICO VARGAS

LA BUENA CRIANZA Y LA MALA FORTUNA QUE APLASTAN AL TEAT[RO]

La vieja guardia del teatro ha vivido un dilema cruel: hundirse en la mediocridad haciendo un "teatro de consumo", o hundirse en la miseria haciendo un teatro de calidad para público escaso.

Para medio vivir flotando, han debido, con frecuencia, ganar dinero con teatro mediocre, el mismo que pierden en seguida montando una obra selecta. Financiar un poco de buen teatro con un mucho de teatro malo.

Vivir a medias, realizarse a medias, es como haber muerto tambien a medias, para seguir viviendo, y persistiendo en un empeño para el que hay muchos aplausos y poca ayuda de casi nadie.

¿De que carne están hechos los hombres del teatro? ¿Cómo se ven a si mismos, metidos en su drama?

Que lo diga Américo Vargas, entre amables vasos de campari, estridentes ladridos de "Ombu", y entre ajetreos profesionales y domesticos de Pury Durante, en el departamento de los actores, frente a la Plaza de Armas.

POR VICTOR MOREIRA

PREGUNTA: ¿Cuál es la verdadera situación económica en que se desenvuelve el teatro en Chile?

RESPUESTA: Es peor que antes. Digo peor porque nunca fue una situación económica buena. El teatro fue siempre una actividad muy difícil porque el caudal de público con que contamos es pequeño, muy pequeño. Una capital como la nuestra, de la cual se dice que se acerca a los tres millones de habitantes, no podríamos decir que dispone de más de 15 a 20 mil espectadores de teatro. Y esto, cuando la obra de teatro se constituye en un éxito excepcional. Una obra, aunque sea buena pero que no logre despertar un interés muy grande del público, nunca tiene más de 4 ó 5 mil espectadores en un tiempo de representación de dos o tres meses. Esto obliga a vivir siempre con angustia en el teatro, porque el dinero que dejan en boletería esos cuatro o cinco mil espectadores, no es lo bastante para pagar los montajes, los arriendos de las salas, los artistas, el personal administrativo, los avisos en los diarios, en fin, todos esos y muchos otros gastos más pequeños. Lo que hace que la nuestra sea siempre una existencia bastante angustiosa.

SOLO CORTESIA

P.- ¿Qué iniciativas han logrado concretarse para que esta situación económica precaria sea de algún modo compensada por las autoridades culturales del Gobierno?

R.- Bueno, figúrese, la pregunta se la está formulando usted a un hombre ya viejo, con 37 años de oficio, durante los cuales he acompañado a muchas delegaciones de colegas a hablar con presidentes, ministros, parlamentarios, regidores, y siempre hemos tenido una acogida muy cordial, pero un resultado absolutamente negativo.

Las autoridades en nuestro país, nunca, ni ahora ni antes, han tenido una preocupación por el desarrollo del teatro. Creo que nunca han meditado o pesado la importancia que tiene el teatro para la cultura. El teatro es parte importante de la cultura, sin embargo, en nuestros jóvenes países latinoamericanos —no sólo en Chile— las autoridades políticas han descuidado siempre este aspecto. Es así como en Chile, sólo las universidades han mostrado alguna preocupación en este sentido y tienen sus propios teatros. Pero los que no tenemos derecho a protecciones universitarias, vale decir, los que somos profesionales del teatro, no hemos tenido la acogida que merecería la actividad teatral en un país que pretende ser culto y llamarse tal. Todos los países importantes del mundo, los países que tienen la pretensión de figurar en lugares de importancia dentro del concierto de la cultura, han dado al teatro una gran importancia.

Los países europeos, todos, aun los más pequeños, tienen el orgullo de sus teatros.

No ocurre lo mismo en América Latina. En Chile, particularmente, las autoridades han creído que con dos o tres teatros universitarios es bastante. No es así. Porque la realidad es que esos cuatro o cinco teatros universitarios repartidos a través del país, no representan siquiera el 50 por ciento de la actividad del teatro en Chile. El 70 o el 80 por ciento de la realización del teatro en Chile, en forma permanente, lo hacen las compañías independientes no-universitarias, las compañías profesionales, vale decir, Lucho Córdoba, Olvido Leguía, Silvia Piñeiro, los hermanos Duvauchelle, Susana Bouquet, el Teatro Ictus, y nuestra propia compañía de Pury Durante y de quien habla.

En cuanto a puertas abiertas para el público de Santiago y del país, cuando hacemos giras, cada una de estas compañías significa, por lo menos el 10 por ciento de la actividad. Y esto es porque nosotros trabajamos el año completo. Nosotros no tenemos vacaciones, no porque las desechemos, que como seres humanos necesitaríamos de este tiempo de descanso, sino que no podemos tomárnoslas porque nuestro trabajo nos obliga a permanecer en él para subsistir.

¿ES TAN IMPORTANTE?

P.- Usted dice que el teatro es una actividad muy importante para la cultura de un país, sin embargo, me decía Ud. en su primera respuesta que, teniendo Santiago casi tres millones de habitantes, el público era muy escaso. ¿No estaría demostrando este hecho que el publico no le concede la importancia cultural que usted le asigna al teatro?

R. - Es natural. El público no tiene por qué concederle la importancia que el teatro merece simplemente porque no se le ha preparado para esto. Es indudable que para que un público tenga interés en el teatro, no sólo como entretención sino como parte de su cultura, es necesario que las autoridades educacionales fomenten este interés desde el comienzo de la educación del hombre, vale decir, desde la escuela primaria.

Este interés debe ampliarse en la instrucción media, donde ya los jóvenes estudian literatura, gramática, y conocen a los grandes dramaturgos del teatro universal en sus clases de literatura.

Pero, desgraciadamente, en Chile las autoridades educacionales nunca han demostrado un verdadero interés por fomentar este gusto por el teatro.

¿NECESIDADES O LUJO?

P.- Con los precios que tienen las entradas al teatro y la poca capacidad adquisitiva de nuestra gente ¿el teatro no es acaso un lujo, más que una necesidad?

R.- Bueno, ya hemos hablado que el teatro, para nuestra gente -y no por culpa de ella sino por culpa de nuestra formación cultural-, el teatro no es una necesidad. Si el espectador quisiera espontaneamente ir al teatro, simplemente con el espíritu de entretención, no podría cumplir este deseo porque, aún cuando el teatro en Chile es más barato que en la mayoría de los países del mundo, el valor de 12 escudos por la platea es mucho en relación con una película de rotativo que la puede ver por 3 ó 4 escudos. Por otra parte, nos encontramos con muchas personas adultas, con una cultura general no desestimable, que con todo desenfado nos dicen: "a mi no me gusta el teatro". Cuando yo oigo esto, generalmente pregunto: "¿qué ha visto usted?". Y la mayoría de las veces, la gente dice: "yo no he ido nunca al teatro". Entonces, simplemente, no les gusta porque "les tinca", porque tienen "la corazonada" de que no les gusta, pero no porque lo hayan conocido. Entonces, la respuesta es un poco fuera de lo lógico. Lo natural es opinar sobre las cosas que se conocen y no sobre las cosas ignoradas.

Insisto en que el gran culpable de todo este desinterés del chileno por el teatro, es el Estado chileno, que nunca ha tenido la preocupación de este aspecto.

UNA MISION DIFICIL

P.- ¿Cuál es, a su juicio, la misión que debe cumplir el teatro en cada época y lugar?

R.- El teatro debe recoger las costumbres de cada generación, la mentalidad de cada generación. Debe ser una muestra de cómo se vive en cada tiempo de nuestra vida y en cada lugar que habitamos. Eso es un teatro nacional, el que recoge las cualidades de una nacionalidad, los defectos de una nacionalidad, las formas de expresión vivas de cada nacionalidad, su expresiones espirituales, sus expresiones verbales, en fin, todo lo que constituye la vida del hombre. Así, el teatro, indudablemente, se convierte en un documento histórico riquísimo, porque no tiene la frialdad del documento que acredita determinados actos de una nacionalidad, actos de orden político o social que se acreditan en decretos o en leyes. No. El teatro recoge la vida, recoge la habilidad o la imbecilidad del hombre de cada tiempo.

TEATRO ANTIGUO

P.- Pero el teatro nos ofrece a menudo obras de otros tiempos y de otros lugares, lo cual parecería desconocer esa misión que Ud. le asigna, de promover y destacar los valores y efectos de la propia nacionalidad y época.

R.- No. Yo pienso que lo que usted me dice es todo lo contrario. Pienso que, precisamente, gracias al conocimiento que tenemos del teatro de otro tiempo, de otras nacionalidades, de otros autores, partiendo si usted quiere desde los griegos hasta nuestros días, precisamente se está confirmando lo que yo decía: ese teatro de antes llega a nosotros como un aporte hacia nuestro conocimiento y cultura. Ese teatro, precisamente, nos da la medida de lo que eran los hombres y las costumbres de aquellos tiempos; es lo que nos entregan aquellas obras que hoy llamamos clásicas, que desde hace siglos están escritas y que nosotros recién conocemos ahora. De manera que eso no hace más que confirmar que el teatro, en cada época, ha ido recogiendo las habilidades y las no-habilidades que el hombre pudo tener en cada generación.

Y LOS TEMAS ESCABROSOS

P.- En estos días se ha visto en las salas de Santiago obras sobre temas homosexuales: "La Escalera" o "Entretengamos al Sr. Sloane" que son de autores ingleses. Quisiera saber yo si con esas obras se está cumpliendo la misión del teatro en orden a revelar una realidad. ¿Es una realidad nuestra o es una realidad importada?

R.- Esto es una realidad universal. Estamos viviendo un momento en que el hombre se ha hecho menos prudente, ha sido más espontáneo, ha querido exhibir más sus cualidades y sus defectos; desgraciadamente, en nuestro tiempo, en nuestros días, se han tomado los defectos del hombre, como banderas, para exhibirlos; no estamos exhibiendo lo bueno del hombre, estamos exhibiendo lo excepcional, y lo excepcional no en la forma positiva, sino lo excepcional en la forma denigrante del hombre. Estamos exhibiendo los vicios del hombre, las cosas que la naturaleza caprichosamente ha producido por excepción. Estamos exhibiendo el homosexualismo, el lesbianismo, el afán violento del ser humano, la casi animalidad que todavía vive en el hombre. Y no exaltamos nada de lo positivo y de lo bueno del hombre. Desgraciadamente, el teatro se ha ido por esta senda de lo desagradable. Ojalá los dramaturgos hubieran desarrollado una contrapartida para esta tendencia, en el sentido de hablar de lo bueno del hombre. Porque estamos poniendo al hombre en una situación tan lamentablemente denigrada que ya casi uno siente pena de la existencia del hombre, más que el agrado de convivir con el ser humano.

NI CALLAR NI PREFERIR

P.- Según estas palabras suyas, entonces, esas dos obras que le mencioné, y tal vez algunas otras ¿no estarían cumpliendo con la cabal misión que Ud. le asigna al teatro?

R. No. Yo creo que el treatro no debe callar lo que es un hecho de su tiempo, pero tampoco debe preferir lo más desagradable del tiempo en que existe para exhibirlo como la expresión de una época de la vida.

LA SANTIDAD DE JAIME

P. Suele ocurrir que cuando una obra de teatro está muy bien representada, y muy bien escrita desde luego, el espectador tiende a incorporarse como actor de lo que está escenificando. Hemos conocido con lo que pasó con la representación del Evangelio Según San Jaime, donde gran parte de los espectadores, se incorporó, por decirlo así, a una escena mucho más amplia que la que se planteaba en las tablas y los espectadores se transformaron en actores de una violencia dirigida contra la obra. Quisiera que usted opinara a ese respecto, tanto de la participación del público frente a una obra, como sobre el carácter mismo de esta obra.

R. Bueno, eso de que el público participe del espectáculo me parece lo más importante. Pero la participación del público debe ser como ha sido tradicionalmente. El público debe incorporarse a los problemas que se le plantean en el escenario y tomar una actitud de entrega con sus sentimientos, con su actitud mental, frente a lo que está viendo.

Esto no es necesariamente lo que ha ocurrido con el Evangelio. Es todo lo contrario. Lo que está ocurriendo es que el público está participando como un ejecuntante más, como un actor más, al incorporar su pensamiento vi-ovo, de palabra o de hecho, al espectáculo.
pensamiento vivo, de palabra o de hecho, al espectáculo.

Esto, naturalmente, no es lo ideal. Esto está ocurriendo en nuestros días, no podemos negarlo. Pero el teatro no se ha hecho para que el público pague y vaya a actuar también, sino para que reciba emociones, pensamientos, y luego, terminado el espectáculo, él sacará sus conclusiones.

Pero en todo caso, lo que el teatro debe lograr en cumplimiento de su misión, es dejar una sensación de agrado en el espectador. Nadie paga por ir a recibir desagrados, insultos, a que lo molesten o lo torturen. Le estoy hablando de un público normal; ahora, si hay un público de mentalidad enfermiza —que parece que lo hay en nuestro tiempo, desgraciadamente— el teatro no se creó para servir a ese público en particular, sino para servir a las mentes sanas, a las mentes constructivas. El teatro debe ser, en cualquier caso, una corriente de estímulo para el hombre y nunca una corriente de depresión, de angustia, de desesperación o de desolación.

¿ ENTRETENER Y NADA MAS ?

P. Cuando. Ud. plantea que el teatro debe servir de agrado a la gente, me salta a la mente la palabra "entretención" y su asociación con un cierto teatro de color rosa. ¿Es que el teatro debe "entretener" simplemente?

R. No. De ninguna manera. Pero no debe dejar de entretener. Creo que el entretenimiento es el ingrediente necesario para que el espectador asista con agrado a todos los problemas que el teatro pueda plantear.

P. ¿Incluso los problemas desagradables?

R. Incluso los problemas desagradables. También los problemas desagradables pueden plantearse de modo de motivar en el espectador un interés permanente en el desarrollo de la obra. Porque si al espectador vamos a plantearle problemas que no están en consonancia con sus pensamientos ni con sus sentimientos, y además se los planteamos sin entretenimiento; en forma lánguida, incoherente, en forma que no logre interesar, el espectador sólo está asistiendo a lo desagradable. Cuando le dan a uno cosas desagradables, por lo menos se le deben ofrecer en forma entretenida.

El caso del Evangelio según San Jaime, es la utilización del Evangelio para hacer una fábula folklórica divertida, entretenida, ingenua en muchos momentos, tratada en forma deliberadamente ingenua por el autor y, con un sentido político bastante evidente, que son los únicos momentos en que el autor se pone serio para no decir nada nuevo: para revelar eternas consignas que ya estamos cansados de escuchar en distintos tonos, lugares y ocasiones.

LA VERDAD DOLOROSA

P. Si usted debiera optar por entregar... en una obra una verdad que le duela o una... que le agrade ¿por cuál se decidiría?

R. Yo creo que el teatro debe par... honestidad muy grande y esa hones... fundamenta en la verdad, de manera que... de mentir. Ahora, si se trata de ment... hacer teatro infantil, fabuloso... entretenido, y aún creo que eso está obso... se dice ahora, porque nuestros niños de... por los medios de comunicación actuale... tempranamente que casi no tienen tiempo... ños. De manera que los cuentos de Cap... esas cosas, ya no interesan, ya no llegan a...

CINE Y TV MAS BARATOS

P. Si una persona le objetara a usted que... la televisión le ofrecen más que el teatro... precio ¿de qué modo la convencería usted... vaya, de todas maneras, al teatro?

R. Primero, tendría que convencerlo de... teatro tiene un enfoque mental, un enfoque... tual completamente distinto de lo que pued... el cine o la TV.

El cine, por excepción nos ofrece extra... obras de arte. Generalmente el cine no pa... un entretenimiento vacío donde al espectad... más acción que pensamiento: el cine es el a... acción.

El teatro es el arte de la palabra y la... siempre tiene algo envuelto; siempre lleva... palabra no es sólo el bla bla bla. Entonces, n... compararse una cosa con la otra. Son... distintas.

La televisión, en forma mucho más acent... el cine, tiene por misión entretener, un pa... Y este pasatiempo nos lo llevan a la casa, nos... instalan en el living, no cuesta nada tenerlo... dar vueltas a una perilla, consumir un p... electricidad, y estamos frente a una cosa... hace pasar el rato.

Pero el teatro no tiene la misión de en... solamente: el teatro tiene la misión de orien... hacer sentir, de comunicar, de embellecer la... de llamar a una realidad de la vida, para que el... hombre piense siempre.

ARGUMENTO INUTIL

P. ¿Y usted piensa que este argumento... convencer realmente al hombre de la calle pa... deje el televisor o el cine y se meta a un teatro...

R. No. No. Ni siquiera yo trataría de... porque el hombre de la calle siempre va a... su mente la idea de que el teatro es "un... Entonces, la forma más directa de convencerlo... decirle: "amigo, yo quiero que Ud. conozca... teatro; lo invito al teatro; no le va a costar... Pero como nosotros no tenemos medios co... hacer esta invitación pública, tendríamos que... con un Estado que facilitara las cosas.

SONRISAS DE ESTADO

P. ¿Y usted puede asegurar, en forma... que el Estado no ha facilitado las cosas?

R. En ninguna forma ni en ninguna ma... Estado no ha hecho más que sonreír... presencia de nuestras aspiraciones, pero no... ninguna solución. Tal es así que, un poco ca... de esta lucha de tantos años, a comienzos... año recurrimos a la empresa privada. Pedim... entrevista con don Jorge Yarur; le plantea... triste realidad de un país que pretende ser cul... tiene un teatro en muy mal pie. El lo compr... no sólo nos prometió sino que nos está dando... pequeña pero importantísima ayuda.

Este año está haciendo una experiencia co... tros: a cada compañía del Instituto de Teatro... pendiente (INTI), donde están todas las co... no-universitarias, a todas les está entregando... escudos al año en cuotas de 10 mil para los... jes de nuestros estrenos.

Esta ayuda es conmovedora para nosotros... que nunca habíamos recibido más que... como dije antes. Esta es una realidad. No... sentirnos muy agradecidos porque sabem... Yarur no sólo nos está ayudando a nosotros... ayudando al desarrollo del teatro en nuestro p...

ETERNO COMPROMISO

P.— ¿Cuál es el grado de compromiso... entre un actor y un público?

R.— El compromiso más delicado que... hombre de teatro, lo contrae con el público... sin él no hay teatro. El teatro existe en cu... medida gracias a los pocos o muchos espec... con que cuenta. En este sentido, el compro... de una seriedad, de una delicadeza enorme... tenemos que cuidar a este público con toda... conciencia, con todo nuestro interés a fin... defraudarlo y de seguir contando con su favor... su comentario que podría atraer... espectadores al teatro.

¿ POR QUE NO BUEN TEATRO ?

P.— Y este compromiso casi obligado... obtener el favor del público ¿no induce a... gente de teatro a darle al público lo que él... aunque no siempre se trate de buen teatro?

R.— Sí. Naturalmente. Esto obliga naturalme... hacer un teatro que esté en concordancia... mentalidad del público con que contamos... necesidad imperiosa es también consecuencia... precariedad económica en que estamos.

Hemos tenido en Chile una figura cumbre... teatro, por citar sólo el ejemplo de una fig... desaparecida, que se llamó Alejandro Flores... 50 años que dio alegrías, emociones diver... público de Chile ¿Alejandro hizo el teatro que... hacer? La respuesta segura es, no. Tuvo que... toda su existencia preocupado de agradar al p... que lo aplaudía. Vale decir, esta limitación e... mica lo obligó a él a realizarse como artista e... medida inferior a lo que su capacidad de... hubiera permitido.

El hubiera podido hacer mejor teatro, él h... podido dar mayor gloria al espíritu chileno y a... como expresión cultural. Pero, al no contar m... con el favor de los espectadores, tuvo siempre... cuidar que esos espectadores no se alejaran... teatro. Y para esto, no pudo hacer el teatro... calidad que él soñó seguramente, sino de la c... que el público pedía.

P.— ¿En qué medida ésa es la situación... también?

R.— Esa es la situación de todos. Todos... sacrificados. Todos vivimos haciendo no el... que nos gustaría hacer en un ciento por... Nosotros tenemos una opción de un diez por... de hacer las obras que nos agradan y sabemos... esa opción, cuando la cumplimos, la pagamos... cara: en ilusión, porque contamos con... espectadores, y en nuestro bolsillo, porque... nos acarrea pérdida y no siempre tenemos... respaldo económico personal para afrontarlas.

Rumanos Reiteraron su Afecto a Richard Nixon

● Ceausescu propuso al Mandatario norteamericano "concertar pactos musicales" ya que para Nixon la música "era el idioma de la Paz..."

BUCAREST, 3 (UPI). El Presidente de Estados Unidos, Richard M. Nixon, partió hoy de regreso a su patria tras recibir tumultuosas manifestaciones de afecto de más de un millón de rumanos.

El gobernante americano y su comitiva salieron del Aeropuerto Internacional de Bucarest a las 4.13 P.M. (1413 GMT), rumbo a Gran Bretaña, donde Nixon se entrevistará con el Primer Ministro iniciar viaje esta noche misma, hacia Washington.

La extraordinaria cordialidad que rodeo la visita quedó de relieve en la comida de despedida, para el cual el Mandatario estadounidense hizo traer cangrejos de La Florida, frutas de California y hasta la banda de música de la Fuerza Aérea Norteamericana de Wiesbaden (Alemania).

El Presidente rumano, Nicolae Ceausescu, que pidió la desarticulación de las Alianzas Militares del Atlántico y del Pacto de Varsovia, declaró: "Quiza deberiamos concertar pactos musicales". A continuación sugirió con una sontisa que su huesped es más nacionalista que los rumanos, pues hizo traer alimentos de su país, y agregó: "Quizá lo mejor sería una ejecución musical de los Pactos de Varsovia y la OTAN".

Nixon reprendgó que "la musica es el idioma de la paz, no de la guerra".

Antes presidentes firmaron un acuerdo po el cual se autoriza la apertura reciproca de bibliotecas oficiales de un país en territorio del otro y convinieron en emprender negociaciones para concertar un tratado de intercambio cultural.

BUCAREST, 3 (ANSA). Las conversaciones de los Presidentes de los Estados Unidos, Richard Nixon, y de Rumania, Nicolae Ceaucescu, terminaron hoy por la mañana.

Nixon y Ceaucescu, que habia hablado ayer durante unas tres horas, tuvieron esta mañana una reunión de más de una hora, en el palacio presidencial, mientras delegaciones de las dos partes hablaban por separado como también sucedió ayer.

La última jornada de la visita de Nixon a Bucarest comenzó a las 06.30 G.M.T. y está destinada a terminar en las primeras horas de la tarde, cuando, después de un almuerzo oficial, el presidente norteamericano parta para regresar a su país con una breve escala en Inglaterra donde hablara con el Primer Ministro Harold Wilson.

Si bien eran las primeras horas de la mañana de una jornada dominical, millares de personas se reunieron alrededor de Richard Nixon y Nicolae Ceaucescu, por las calles y plazas de Bucarest.

El Presidente de Rumania acompañó al huesped a los lugares de interes de la capital. Los dos jefes de Estado iban en coche descubierto, sobre el que llovieron flores en cantidad, mientras la multitud aplaudia y lanzaba gritos de bienvenida a Nixon, saliendo de las casas y asomandose a las ventanas.

Nixon visitó luego, pasando de la edificación moderna a la tradicional, un conjunto de viviendas de las diversas provincias rumanas, reconstruidas perfectamente, tanto en los edificios como en la decoración, en las afueras de Bucarest.

Nixon hizo una visita fuera de programa concurriendo a un gran mercado al aire libre de venta de carnes, verduras y frutas, donde los vendedores, todos campesinos, le festejaron.

YPSILANTE, MICHIGAN.- John Norman Collins, ex-estudiante de la Universidad de Michigan, de 24 años, aparece detenido después de haber sido acusado de ser autor de la muerte de la estudiante Karen Sue Beineman, de 18 años. También recae sobre Collins la acusación de presunta participación en los siete misteriosos asesinatos de jóvenes estudiantes acaecidos en los últimos dos años en ese sector. (RADIOFOTO UPI)

Incidentes Entre Católicos y Protestantes en el Ulster

RIO DE JANEIRO, 3 (ANSA) — Atendiendo a la petición del fiscal Humberto Augusto Da Silva Ramos el juez Jacob Goldenberg, de la Tercera Auditoría del Ejército, envió al Departamento de Orden Político y Social (DOPS) de Guanabara las piezas del proceso abierto para investigar el asesinato del mayor alemán Eduard Ernst Westernhagen. El hecho ocurrió el dos de julio del año pasado. Dos individuos balearon al mayor cuando llegaba a su casa.

Al pedir que sean enviadas al DOPS las piezas del proceso, para que sean intensificadas las investigaciones, el fiscal señaló que "Pese a haber pasado más de un año, nada se logró aclarar sobre el crimen, ni siquiera el móvil del mismo.

El mayor Westernhagen vino al Brasil con una beca del Comando del Estado Mayor del Ejército. Después de alquilar una casa en el barrio de Cavea, hizo traer a su esposa, Gisela Von Westernhagen. El oficial llevaba una vida metódica. Las autoridades policiales solo tuvieron conocimiento de su muerte por medio de una llamada telefónica

3.000 Muertos en Terremoto Ocurrido en China Comunista

● El sismo se habría producido el 26 de julio último

HONG KONG, AGOSTO 3 (UPI). Un periódico partidario de China Nacionalista informó hoy que "más de tres mil personas" murieron en un terremoto el sábado último en Swatow (China comunista).

Según el observatorio de Hong Kong, el sismo ocurrió a las 7.50 A.M. del 26 de Julio (2350 GMT), el 25 de junio), alcanzando el nivel de cinco en la escala modificada de Mercalli, que tiene un máximo de 12. El epicentro fue en la provincia de Kwangtung, vecina a Hong Kong en el sur de China. Swatow es una ciudad costera en Kwangtung, unos 240 kilómetros al este-noroeste de Hong Kong.

En otra información, dice "El Times" que: "En marzo de este año, muchos jóvenes intelectuales, descontentos debido a que serían enviados a trabajar al campo, falsificaron certificados fronterizos" y escaparon a la Vietnam del Norte.

Entonces Chou en Lai, el Primer Ministro Chino, discutió el asunto con el presidente norvietnamés, pidiéndole que los devolviese a China. Pero el Jefe de Estado de Vietnam del Norte rechazó la demanda China, ya que su país necesita hombres jóvenes para reemplazar a los muertos en la guerra".

Con Cohetes Atacan Población Israelí

TEL AVIV, 3 (UPI) — La población de Kyriat Shmona, situada en Galilea, fue atacada por segunda vez en los tres últimos días por cohetes de fabricación soviética, según dijo un vocero del Ejército.

Los misiles, que eran del tipo Katyusha, dañaron una tubería de agua pero no causaron bajas personales.

El comunicado militar emitido esta mañana asegura que la acción de anoche fue la quinta desde la guerra del Medio Oriente de 1967, sin concretar si los cohetes fueron disparados desde territorio de Siria o El Líbano. Tampoco se dijo si las guerrillas árabes son responsables del ataque.

La información oficial añade que también hubo disparos similares contra la colectividad agraria de Misgave Am, ubicada en la frontera Israelí-Libanesa de Galilea y Kapar Gildeadi, cinco kilómetros dentro de suelo de Israel. Tampoco se registraron daños en estas localidades.

El ejército israelí abrió fuego hacia el lugar de donde procedieron los cohetes, de acuerdo con el comunicado.

Entre tanto, dos policías fronterizos israelíes fueron heridos cuando su vehículo de patrulla chocó hoy con una mina en una carretera sin asfalto de la Región Yiron de Galilea.

Fanfani Busca Solución a Crisis Política Italiana

ROMA, 3 (ANSA) — El Presidente del Senado, Amintore Fanfani, reanudó esta mañana los encuentros con dirigentes de los partidos en cumplimiento del "Mandato Exploratorio" recibido ayer del Presidente de la República Giuseppe Saragat para la solución de la crisis de Gobierno en Italia que lleva ya casi un mes.

Fanfani ha recibido la tarea de tener con los dirigentes partidarios "contacto informativos" respecto a los puntos ya mantenidos en las consultas oficiales el sábado con los jefes de los bloques parlamentarios por el Presidente de la República.

El Presidente de la Cámara Alta, cuya misión no equivale a la de un Presidente del Consejo designado para formar nuevo Gobierno, tuvo ayer mismo por la tarde una serie de encuentros, y espera poder referir sobre sus gestiones dentro del día de hoy al Jefe del Estado.

Saragat deberá luego conferir la tarea de integrar el Gobierno a una personalidad política. Esta misión había sido confiada el 13 de julio a Mariano Rumor, quien encabezaba el Gobierno de Centro-Izquierda renunciante el 5 de julio, y que sigue en funciones con su gabinete para atender lo que en Italia se llama "la ordinaria administración". Ultimamente Rumor renunció al encargo de formar "con amplio mandato un Gobierno en el ambito de centro-izquierda, a causa de las divergencias surgidas entre el Partido Socialista y el Partido Socialista Unitario, nacido de la división socialista del 4 de julio último. Inmediatamente después de la secesión los Ministros Socialistas Unitarios abandonaron el Gobierno, abriendo la crisis que todavía dura.

Volaron Puente Estratégico Cerca de Saigón

SAIGON, 3 (UPI). Una sección de 30 metros del puente que comunica a esta capital con el balneario de Vungtau fue destruida por la explosión de una carga explosiva, según dijeron hoy voceros militares de los Estados Unidos. No hubo víctimas en el atentado.

El puente, que tiene más de doscientos metros de extensión, está situado unos 65 kilómetros al sudeste de Saigón y va desde Baria hasta Vungau. La detonación se registró anoche, ya tarde, sin que se sepa aún qué tipo de explosivo fue utilizado.

La línea de abastecimientos de la base australiana en Bungtau quedó interrumpida y se está construyendo un puente de pontones para restablecer las comunicaciones.

Entretanto el Comando norteamericano informó que durante las últimas 24 horas los comunistas habían atacado instalaciones militares y que sus bombarderos fueron dirigidos contra campamentos civiles.

CHILE-URUGUAY

ACOMPAÑE A SU EQUIPO

Salida avion JET: 9 de agosto en la mañana.
Regreso: domingo 10 después del partido.
Incluye: pasajes, hotel, traslados y entradas.

Eº 158.- MENSUALES

astroviajes
MATIAS COUSIÑO 192
FONOS 65179-84600

ARTICULOS DE LAS MEJORES MARCAS

SURTIDOS COMPLETOS PARA TODA LA FAMILIA

Liquidación

Falabella

Y... con las
FACILIDADES
que sólo Falabella puede ofrecer.

EN TODOS SUS LOCALES DE AHUMADA, LA CALLE DE FALABELLA

CENIT

Castax

Perilla dentro del cuadrante
Cuerda reforzada para 24 horas
Engranajes de acero y bronce

Eº 995

bandera 627

CAJA NACIONAL DE EMPLEADOS PUBLICOS Y PERIODISTAS

SECTOR PUBLICO

Se comunica a nuestros imponentes, que a contar del 4 del presente mes, la entrega y recepción de solicitudes de Préstamos Art. 47, se hará en horario normal de 13.30 a 16.30 horas, de Lunes a Viernes - 2º piso - Edificio Ministerio Educación - Alameda Bernardo O'Higgins 1371.

VICEPRESIDENTE EJECUTIVO

Polla CHILENA DE BENEFICENCIA

LISTA OFICIAL DE PREMIOS DEL SORTEO N.° 541 DE 3 DE AGOSTO DE 1969 — EMISION DE 50.000 BOLETOS EN UNA SOLA S

NUMERO PREMIO E°

01
01000 — 220,00
01022 — 220,00
01072 — 220,00
01085 — 220,00
01133 — 220,00
01171 — 220,00
01198 — 220,00
01210 — 220,00
01217 — 220,00
01222 — 220,00
01243 — 220,00
01271 — 220,00
01360 — 220,00
01361 — 220,00
01367 — 220,00
01404 — 220,00
01422 — 220,00
01468 — 220,00
01473 — 220,00
01485 — 220,00
01531 — 220,00
01575 — 220,00
01599 — 220,00
01602 — 220,00
01613 2 MIL ESCUDOS
01620 — 220,00
01694 — 220,00
01738 — 220,00
01842 — 220,00
01843 — 220,00
01863 — 220,00
01931 — 220,00
01932 — 220,00
01953 — 220,00
01963 — 220,00
01976 2 MIL ESCUDOS

02
02020 — 220,00
02034 — 220,00
02039 — 220,00
02058 — 220,00
02068 — 220,00
02117 — 220,00
02153 — 220,00
02170 — 220,00
02179 — 220,00
02225 — 220,00
02230 — 220,00
02274 2 MIL ESCUDOS
02285 — 220,00
02315 — 220,00
02413 — 220,00
02441 — 220,00
02525 — 220,00
02533 — 220,00
02566 — 220,00
02587 — 220,00
02599 — 220,00
02600 — 220,00
02642 — 220,00
02653 — 220,00
02656 — 220,00
02683 — 220,00
02744 — 220,00
02775 — 220,00
02809 — 220,00
02812 — 220,00
02816 — 220,00
02828 — 220,00
02837 — 220,00
02941 — 220,00
02946 2 MIL ESCUDOS
02971 — 220,00
02976 — 220,00

03
03000 cnt. 220,00
" 001 cnt. 220,00
" 002 cnt. 220,00
" 003 cnt. 220,00
" 004 cnt. 220,00
" 005 cnt. 220,00
" 006 cnt. 220,00
" 007 cnt. 220,00
" 008 cnt. 220,00
" 009 cnt. 220,00
" 010 cnt. 220,00
" 011 cnt. 220,00
" 012 cnt. 220,00
" 013 cnt. 220,00
" 014 cnt. 220,00
" 015 cnt. 220,00
" 016 cnt. 220,00
" 017 cnt. 220,00
" 018 cnt. 220,00
" 019 cnt. 220,00

APROX.
03020 - 1.014,00
03021 - 2.000,00

PREMIO MAYOR
03022
2 Millones de Escudos

APROX.
03023 - 2.000,00
03024 - 1.014,00

03025 cnt. 220,00
" 026 cnt. 220,00
" 027 cnt. 220,00
" 028 cnt. 220,00
03029 — 220,00
" 029 cnt. 220,00
" 030 cnt. 220,00
" 031 cnt. 220,00
03032 — 220,00
" 032 cnt. 220,00
" 033 cnt. 220,00
03034 — 220,00
" 034 cnt. 220,00
" 035 cnt. 220,00
" 036 cnt. 220,00
" 037 cnt. 220,00
" 038 cnt. 220,00
" 039 cnt. 220,00
" 040 cnt. 220,00
" 041 cnt. 220,00
03042 — 220,00
" 042 cnt. 220,00
" 043 cnt. 220,00
" 044 cnt. 220,00
" 045 cnt. 220,00
" 046 cnt. 220,00
" 047 cnt. 220,00
" 048 cnt. 220,00
" 049 cnt. 220,00
" 050 cnt. 220,00
" 051 cnt. 220,00
" 052 cnt. 220,00
" 053 cnt. 220,00
" 054 cnt. 220,00
" 055 cnt. 220,00
" 056 cnt. 220,00
" 057 cnt. 220,00
" 058 cnt. 220,00
" 059 cnt. 220,00
" 060 cnt. 220,00
" 061 cnt. 220,00
" 062 cnt. 220,00
" 063 cnt. 220,00
" 064 cnt. 220,00
03065 cnt. 220,00
" 066 cnt. 220,00
" 067 cnt. 220,00
" 068 cnt. 220,00
" 069 cnt. 220,00
" 070 cnt. 220,00
" 071 cnt. 220,00
" 072 cnt. 220,00
" 073 cnt. 220,00
" 074 cnt. 220,00
" 075 cnt. 220,00
" 076 cnt. 220,00
" 077 cnt. 220,00
" 078 cnt. 220,00
" 079 cnt. 220,00
" 080 cnt. 220,00
" 081 cnt. 220,00
" 082 cnt. 220,00
" 083 cnt. 220,00
" 084 cnt. 220,00
" 085 cnt. 220,00
" 086 cnt. 220,00
" 087 cnt. 220,00
" 088 cnt. 220,00
" 089 cnt. 220,00
" 090 cnt. 220,00
" 091 cnt. 220,00
" 092 cnt. 220,00
" 093 cnt. 220,00
" 094 cnt. 220,00
" 095 cnt. 220,00
" 096 cnt. 220,00
" 097 cnt. 220,00
" 098 cnt. 220,00
" 099 cnt. 220,00
03152 — 220,00
03176 2 MIL ESCUDOS
03189 5 MIL ESCUDOS
03205 — 220,00
03235 — 220,00
03245 — 220,00
03254 — 220,00
03277 2 MIL ESCUDOS
03320 — 220,00
03399 — 220,00
03409 — 220,00
03411 — 220,00
03427 — 220,00
03430 — 220,00
03467 — 220,00
03469 — 220,00
03471 — 220,00
03487 — 220,00
03515 — 220,00
03535 — 220,00
03574 — 220,00
03576 — 220,00
03619 — 220,00
03630 — 220,00
03690 — 220,00
03708 — 220,00
03737 — 220,00
03752 — 220,00
03761 2 MIL ESCUDOS
03767 — 220,00
03773 — 220,00
03791 — 220,00
03811 — 220,00
03822 — 220,00
03823 — 220,00
03859 — 220,00
03894 — 220,00
03933 — 220,00
03934 2 MIL ESCUDOS
03954 — 220,00

04
04016 — 220,00
04025 — 220,00
04102 — 220,00
04107 — 220,00
04205 — 220,00
04206 — 220,00
04235 5 MIL ESCUDOS
04241 — 220,00
04297 — 220,00
04338 — 220,00
04355 — 220,00
04372 — 220,00
04409 — 220,00
04422 — 220,00
04468 10 MIL ESCUDOS
04472 — 220,00
04479 2 MIL ESCUDOS
04480 — 220,00
04539 — 220,00
04567 — 220,00
04569 — 220,00
04662 — 220,00
04697 — 220,00
04816 — 220,00
04821 — 220,00
04877 — 220,00
04897 — 220,00
04912 2 MIL ESCUDOS
04965 — 220,00
04980 2 MIL ESCUDOS

05
05017 — 220,00
05018 — 220,00
05107 — 220,00
05226 — 220,00
05235 2 MIL ESCUDOS
05244 — 220,00
05282 — 220,00
05364 — 220,00
05396 — 220,00
05427 — 220,00
05448 — 220,00
05495 — 220,00
05500 2 MIL ESCUDOS
05512 — 220,00
05514 — 220,00
05528 — 220,00
05530 — 220,00
05545 — 220,00
05561 — 220,00
05633 — 220,00
05672 — 220,00
05753 — 220,00
05768 2 MIL ESCUDOS
05794 — 220,00
05795 — 220,00
05863 — 220,00
05867 2 MIL ESCUDOS
05906 — 220,00
05911 — 220,00
05924 2 MIL ESCUDOS
05940 — 220,00
05941 — 220,00
05961 — 220,00

06
06024 — 220,00
06025 10 MIL ESCUDOS
06080 — 220,00
06102 2 MIL ESCUDOS
06118 — 220,00
06133 — 220,00
06193 — 220,00
06214 — 220,00
06231 — 220,00
06270 — 220,00
06341 — 220,00
06467 — 220,00
06517 — 220,00
06529 — 220,00
06558 — 220,00
06615 — 220,00
06626 2 MIL ESCUDOS
06636 — 220,00
06668 — 220,00
06753 — 220,00
06768 — 220,00
06805 — 220,00
06843 — 220,00
06866 — 220,00
06929 2 MIL ESCUDOS
06946 — 220,00
06957 2 MIL ESCUDOS
06990 — 220,00

07
07018 2 MIL ESCUDOS
07023 — 220,00
07032 — 220,00
07033 — 220,00
07043 — 220,00
07072 2 MIL ESCUDOS
07077 — 220,00
07078 — 220,00
07164 — 220,00
07217 — 220,00
07223 — 220,00
07250 2 MIL ESCUDOS
07319 — 220,00
07342 2 MIL ESCUDOS
07349 20 MIL ESCUDOS
07404 2 MIL ESCUDOS
07483 — 220,00
07487 — 220,00
07509 — 220,00
07512 — 220,00
07541 — 220,00
07597 — 220,00
07641 — 220,00
07683 — 220,00
07713 — 220,00
07737 — 220,00
07744 5 MIL ESCUDOS
07786 — 220,00
07800 — 220,00
07807 2 MIL ESCUDOS
07814 — 220,00
07829 2 MIL ESCUDOS
07857 — 220,00
07882 — 220,00
07951 — 220,00
07963 — 220,00

08
08002 — 220,00
08034 — 220,00
08042 — 220,00
08053 2 MIL ESCUDOS
08062 — 220,00
08065 — 220,00
08078 — 220,00
08133 — 220,00
08144 — 220,00
08196 — 220,00
08225 — 220,00
08240 — 220,00
08271 2 MIL ESCUDOS
08303 — 220,00
08374 5 MIL ESCUDOS
08404 2 MIL ESCUDOS
08414 — 220,00
08445 — 220,00
08465 — 220,00
08470 — 220,00
08551 2 MIL ESCUDOS
08639 — 220,00
08644 2 MIL ESCUDOS
08661 — 220,00
08675 — 220,00
08689 — 220,00
08693 — 220,00
08699 — 220,00
08721 — 220,00
08753 — 220,00
08762 — 220,00
08804 — 220,00
08863 — 220,00
08917 — 220,00
08919 10 MIL ESCUDOS
08932 — 220,00
08933 — 220,00

09
09001 — 220,00
09022 — 220,00
09060 — 220,00
09087 — 220,00
09093 — 220,00
09105 — 220,00
09153 — 220,00
09195 5 MIL ESCUDOS
09205 — 220,00
09241 — 220,00
09251 — 220,00
09262 — 220,00
09339 — 220,00
09343 — 220,00
09346 — 220,00
09381 — 220,00
09415 — 220,00
09417 — 220,00
09450 — 220,00
09461 — 220,00
09469 — 220,00
09484 — 220,00
09508 — 220,00
09524 — 220,00
09525 — 220,00
09533 — 220,00
09598 — 220,00
09605 2 MIL ESCUDOS
09609 — 220,00
09626 — 220,00
09633 — 220,00
09714 — 220,00
09748 — 220,00
09837 — 220,00
09906 — 220,00
09914 — 220,00
09916 2 MIL ESCUDOS
09918 — 220,00
09925 — 220,00
09930 — 220,00
09969 — 220,00

10
10014 — 220,00
10048 — 220,00
10061 — 220,00
10099 — 220,00
10106 — 220,00
10123 — 220,00
10200 cnt. 220,00
" 201 cnt. 220,00
" 202 cnt. 220,00
" 203 cnt. 220,00
" 204 cnt. 220,00
" 205 cnt. 220,00
10206 — 220,00
" 206 cnt. 220,00
" 207 cnt. 220,00
" 208 cnt. 220,00
" 209 cnt. 220,00
" 210 cnt. 220,00
10211 — 220,00
" 211 cnt. 220,00
" 212 cnt. 220,00
" 213 cnt. 220,00
" 214 cnt. 220,00
" 215 cnt. 220,00
" 216 cnt. 220,00
" 217 cnt. 220,00
" 218 cnt. 220,00
" 219 cnt. 220,00
10220 — 220,00
" 220 cnt. 220,00
" 221 cnt. 220,00
" 222 cnt. 220,00
" 223 cnt. 220,00
10224 100 MIL ESCUDOS
10225 cnt. 220,00
" 226 cnt. 220,00
" 227 cnt. 220,00
" 228 cnt. 220,00
" 229 cnt. 220,00
" 230 cnt. 220,00
" 231 cnt. 220,00
" 232 cnt. 220,00
" 233 cnt. 220,00
" 234 cnt. 220,00
10235 — 220,00
" 235 cnt. 220,00
" 236 cnt. 220,00
" 237 cnt. 220,00
" 238 cnt. 220,00
" 239 cnt. 220,00
" 240 cnt. 220,00
" 241 cnt. 220,00
" 242 cnt. 220,00
" 243 cnt. 220,00
" 244 cnt. 220,00
" 245 cnt. 220,00
" 246 cnt. 220,00
" 247 cnt. 220,00
" 248 cnt. 220,00
" 249 cnt. 220,00
10250 2 MIL ESCUDOS
10250 cnt. 220,00
10251 cnt. 220,00
" 252 cnt. 220,00
" 253 cnt. 220,00
" 254 cnt. 220,00
" 255 cnt. 220,00
" 256 cnt. 220,00
" 257 cnt. 220,00
" 258 cnt. 220,00
" 259 cnt. 220,00
" 260 cnt. 220,00
" 261 cnt. 220,00
" 262 cnt. 220,00
" 263 cnt. 220,00
" 264 cnt. 220,00
" 265 cnt. 220,00
" 266 cnt. 220,00
10267 — 220,00
" 267 cnt. 220,00
" 268 cnt. 220,00
" 269 cnt. 220,00
" 270 cnt. 220,00
" 271 cnt. 220,00
" 272 cnt. 220,00
" 273 cnt. 220,00
" 274 cnt. 220,00
" 275 cnt. 220,00
" 276 cnt. 220,00
" 277 cnt. 220,00
" 278 cnt. 220,00
" 279 cnt. 220,00
" 280 cnt. 220,00
" 281 cnt. 220,00
" 282 cnt. 220,00
" 283 cnt. 220,00
" 284 cnt. 220,00
" 285 cnt. 220,00
" 286 cnt. 220,00
" 287 cnt. 220,00
" 288 cnt. 220,00
" 289 cnt. 220,00
" 290 cnt. 220,00
10291 — 220,00
" 291 cnt. 220,00
" 292 cnt. 220,00
" 293 cnt. 220,00
" 294 cnt. 220,00
" 295 cnt. 220,00
10296 — 220,00
" 296 cnt. 220,00
" 297 cnt. 220,00
" 298 cnt. 220,00
" 299 cnt. 220,00
10310 — 220,00
10344 — 220,00
10346 — 220,00
10350 — 220,00
10353 — 220,00
10356 5 MIL ESCUDOS
10357 — 220,00
10362 — 220,00
10366 — 220,00
10386 — 220,00
10455 2 MIL ESCUDOS
10480 — 220,00
10483 — 220,00
10525 — 220,00
10533 — 220,00
10551 — 220,00
10574 — 220,00
10575 — 220,00
10579 — 220,00
10585 — 220,00
10613 — 220,00
10615 — 220,00
10649 — 220,00
10674 2 MIL ESCUDOS
10703 — 220,00
10764 — 220,00
10793 — 220,00
10817 — 220,00
10819 — 220,00
10823 — 220,00
10846 — 220,00
10907 — 220,00
10934 — 220,00
10946 — 220,00

11
11023 — 220,00
11037 — 220,00
11058 — 220,00
11090 — 220,00
11111 — 220,00
11122 — 220,00
11132 — 220,00
11140 — 220,00
11197 — 220,00
11232 — 220,00
11309 — 220,00
11314 — 220,00
11337 — 220,00
11338 2 MIL ESCUDOS
11370 — 220,00
11389 — 220,00
11407 — 220,00
11412 — 220,00
11413 — 220,00
11419 — 220,00
11422 — 220,00
11466 — 220,00
11477 — 220,00
11529 — 220,00
11605 — 220,00
11609 — 220,00
11614 — 220,00
11626 — 220,00
11661 — 220,00
11680 — 220,00
11681 2 MIL ESCUDOS
11715 2 MIL ESCUDOS
11732 — 220,00
11748 — 220,00
11759 — 220,00
11766 — 220,00
11799 — 220,00
11807 — 220,00
11825 — 220,00
11834 — 220,00
11853 — 220,00
11888 — 220,00
11889 — 220,00
11916 — 220,00
11924 — 220,00
11963 — 220,00
11996 — 220,00
11997 2 MIL ESCUDOS

12
12019 — 220,00
12059 — 220,00
12068 — 220,00
12086 — 220,00
12110 — 220,00
12119 — 220,00
12135 — 220,00
12137 2 MIL ESCUDOS
12140 2 MIL ESCUDOS
12146 — 220,00
12157 2 MIL ESCUDOS
12179 — 220,00
12206 — 220,00
12237 2 MIL ESCUDOS
12242 — 220,00
12255 2 MIL ESCUDOS
12285 — 220,00
12293 — 220,00
12401 10 MIL ESCUDOS
12492 — 220,00
12496 — 220,00
12501 — 220,00
12508 — 220,00
12530 — 220,00
12542 — 220,00
12551 — 220,00
12604 2 MIL ESCUDOS
12615 — 220,00
12619 — 220,00
12684 — 220,00
12764 — 220,00
12766 — 220,00
12779 — 220,00
12826 — 220,00
12837 — 220,00
12859 — 220,00
12876 — 220,00
12936 — 220,00
12958 — 220,00
12961 — 220,00
12972 — 220,00
12976 — 220,00

13
13014 2 MIL ESCUDOS
13017 — 220,00
13018 — 220,00
13075 — 220,00
13121 — 220,00
13125 — 220,00
13154 — 220,00
13158 — 220,00
13207 — 220,00
13247 — 220,00
13296 — 220,00
13304 — 220,00
13314 — 220,00
13378 — 220,00
13447 — 220,00
13500 cnt. 220,00
" 501 cnt. 220,00
" 502 cnt. 220,00
" 503 cnt. 220,00
" 504 cnt. 220,00
" 505 cnt. 220,00
" 506 cnt. 220,00
" 507 cnt. 220,00
" 508 cnt. 220,00
" 509 cnt. 220,00
" 510 cnt. 220,00
" 511 cnt. 220,00
" 512 cnt. 220,00
" 513 cnt. 220,00
" 514 cnt. 220,00
" 515 cnt. 220,00
" 516 cnt. 220,00
" 517 cnt. 220,00
" 518 cnt. 220,00
" 519 cnt. 220,00
" 520 cnt. 220,00
" 521 cnt. 220,00
" 522 cnt. 220,00
" 523 cnt. 220,00
" 524 cnt. 220,00
" 525 cnt. 220,00
" 526 cnt. 220,00
" 527 cnt. 220,00
" 528 cnt. 220,00
13529 50 MIL ESCUDOS
13530 cnt. 220,00
" 531 cnt. 220,00
" 532 cnt. 220,00
13533 — 220,00
" 533 cnt. 220,00
" 534 cnt. 220,00
" 535 cnt. 220,00
" 536 cnt. 220,00
" 537 cnt. 220,00
" 538 cnt. 220,00
" 539 cnt. 220,00
" 540 cnt. 220,00
" 541 cnt. 220,00
" 542 cnt. 220,00
13543 2 MIL ESCUDOS
13543 cnt. 220,00
13544 cnt. 220,00
" 545 cnt. 220,00
" 546 cnt. 220,00
" 547 cnt. 220,00
" 548 cnt. 220,00
" 549 cnt. 220,00
" 550 cnt. 220,00
" 551 cnt. 220,00
13552 — 220,00
" 552 cnt. 220,00
" 553 cnt. 220,00
" 554 cnt. 220,00
" 555 cnt. 220,00
" 556 cnt. 220,00
" 557 cnt. 220,00
" 558 cnt. 220,00
" 559 cnt. 220,00
" 560 cnt. 220,00
" 561 cnt. 220,00
" 562 cnt. 220,00
" 563 cnt. 220,00
" 564 cnt. 220,00
" 565 cnt. 220,00
" 566 cnt. 220,00
" 567 cnt. 220,00
" 568 cnt. 220,00
" 569 cnt. 220,00
" 570 cnt. 220,00
" 571 cnt. 220,00
" 572 cnt. 220,00
" 573 cnt. 220,00
" 574 cnt. 220,00
" 575 cnt. 220,00
" 576 cnt. 220,00
" 577 cnt. 220,00
" 578 cnt. 220,00
" 579 cnt. 220,00
" 580 cnt. 220,00
" 581 cnt. 220,00
" 582 cnt. 220,00
" 583 cnt. 220,00
" 584 cnt. 220,00
" 585 cnt. 220,00
" 586 cnt. 220,00
" 587 cnt. 220,00
" 588 cnt. 220,00
" 589 cnt. 220,00
" 590 cnt. 220,00
" 591 cnt. 220,00
" 592 cnt. 220,00
" 593 cnt. 220,00
" 594 cnt. 220,00
" 595 cnt. 220,00
" 596 cnt. 220,00
" 597 cnt. 220,00
" 598 cnt. 220,00
" 599 cnt. 220,00
13673 2 MIL ESCUDOS
13683 — 220,00
13742 — 220,00
13760 — 220,00
13792 — 220,00
13812 — 220,00
13824 — 220,00
13841 — 220,00
13843 — 220,00
13903 — 220,00
13904 — 220,00
13923 — 220,00
13938 — 220,00
13991 — 220,00

14
14057 — 220,00
14080 — 220,00
14087 — 220,00
14095 2 MIL ESCUDOS
14096 — 220,00
14102 — 220,00
14142 — 220,00
14145 — 220,00
14170 — 220,00
14193 — 220,00
14256 — 220,00
14279 — 220,00
14292 — 220,00
14297 — 220,00
14299 — 220,00
14328 — 220,00
14366 — 220,00
14420 — 220,00
14423 — 220,00
14457 — 220,00
14475 — 220,00
14521 — 220,00
14558 2 MIL ESCUDOS
14565 2 MIL ESCUDOS
14567 — 220,00
14574 — 220,00
14585 — 220,00
14640 — 220,00
14671 — 220,00
14684 — 220,00
14685 — 220,00
14706 — 220,00
14733 — 220,00
14747 — 220,00
14789 — 220,00
14812 — 220,00
14912 — 220,00

15
15000 — 220,00
15011 — 220,00
15060 — 220,00
15084 — 220,00
15090 — 220,00
15132 — 220,00
15145 — 220,00
15154 — 220,00
15161 — 220,00
15179 — 220,00
15180 — 220,00
15193 — 220,00
15197 — 220,00
15202 — 220,00
15203 — 220,00
15211 — 220,00
15216 — 220,00
15228 — 220,00
15244 2 MIL ESCUDOS
15338 — 220,00
15349 — 220,00
15357 — 220,00
15371 — 220,00
15410 — 220,00
15459 — 220,00
15472 — 220,00
15479 — 220,00
15483 — 220,00
15503 — 220,00
15506 — 220,00
15533 — 220,00
15563 — 220,00
15609 — 220,00
15613 — 220,00
15615 — 220,00
15623 — 220,00
15624 — 220,00
15647 2 MIL ESCUDOS
15681 2 MIL ESCUDOS
15687 — 220,00
15692 — 220,00
15696 2 MIL ESCUDOS
15700 cnt. 220,00
" 701 cnt. 220,00
" 702 cnt. 220,00
" 703 cnt. 220,00
" 704 cnt. 220,00
" 705 cnt. 220,00
" 706 cnt. 220,00
" 707 cnt. 220,00
" 708 cnt. 220,00
" 709 cnt. 220,00
" 710 cnt. 220,00
" 711 cnt. 220,00
" 712 cnt. 220,00
" 713 cnt. 220,00
" 714 cnt. 220,00
" 715 cnt. 220,00
" 716 cnt. 220,00
" 717 cnt. 220,00
" 718 cnt. 220,00
15719 — 220,00
" 719 cnt. 220,00
" 720 cnt. 220,00
" 721 cnt. 220,00
" 722 cnt. 220,00
" 723 cnt. 220,00
" 724 cnt. 220,00
" 725 cnt. 220,00
" 726 cnt. 220,00

APROX.
15727 - 1.000,00
15728 200 MIL ESCUDOS
APROX.
15729 - 1.000,00

15730 cnt. 220,00
" 731 cnt. 220,00
" 732 cnt. 220,00
" 733 cta. 220,00
" 734 cnt. 220,00
" 735 cnt. 220,00
" 736 cnt. 220,00
15737 — 220,00
" 737 cnt. 220,00
" 738 cnt. 220,00
15739 — 220,00
" 739 cnt. 220,00
" 740 cnt. 220,00
" 741 cnt. 220,00
" 742 cnt. 220,00
" 743 cnt. 220,00
15744 cnt. 220,00
" 745 cnt. 220,00
" 746 cnt. 220,00
" 747 cnt. 220,00
" 748 cnt. 220,00
" 749 cnt. 220,00
" 750 cnt. 220,00
" 751 cnt. 220,00
" 752 cnt. 220,00
" 753 cnt. 220,00
" 754 cnt. 220,00
" 755 cnt. 220,00
" 756 cnt. 220,00
" 757 cnt. 220,00
" 758 cnt. 220,00
" 759 cnt. 220,00
" 760 cnt. 220,00
" 761 cnt. 220,00
" 762 cnt. 220,00
" 763 cnt. 220,00
" 764 cnt. 220,00
" 765 cnt. 220,00
" 766 cnt. 220,00
" 767 cnt. 220,00
" 768 cnt. 220,00
" 769 cnt. 220,00
" 770 cnt. 220,00
" 771 cnt. 220,00
" 772 cnt. 220,00
" 773 cnt. 220,00
" 774 cnt. 220,00
" 775 cnt. 220,00
" 776 cnt. 220,00
" 777 cnt. 220,00
" 778 cnt. 220,00
" 779 cnt. 220,00
" 780 cnt. 220,00
" 781 cnt. 220,00
" 782 cnt. 220,00
15783 — 220,00
" 783 cnt. 220,00
" 784 cnt. 220,00
" 785 cnt. 220,00
" 786 cnt. 220,00
" 787 cnt. 220,00
15788 cnt. 220,00
" 789 cnt. 220,00
" 790 cnt. 220,00
" 791 cnt. 220,00
" 792 cnt. 220,00
" 793 cnt. 220,00
" 794 cnt. 220,00
" 795 cnt. 220,00
15796 — 220,00
" 796 cnt. 220,00
" 797 cnt. 220,00
" 798 cnt. 220,00
" 799 cnt. 220,00
15839 — 220,00
15846 2 MIL ESCUDOS
15908 — 220,00
15936 — 220,00
15943 — 220,00
15954 — 220,00

16
16040 — 220,00
16054 — 220,00
16088 2 MIL ESCUDOS
16144 — 220,00
16176 2 MIL ESCUDOS
16187 — 220,00
16190 — 220,00
16267 — 220,00
16279 — 220,00
16350 — 220,00
16356 — 220,00
16406 — 220,00
16473 2 MIL ESCUDOS
16485 2 MIL ESCUDOS
16491 — 220,00
16595 — 220,00
16707 — 220,00
16780 — 220,00
16820 — 220,00
16843 — 220,00
16853 2 MIL ESCUDOS
16875 — 220,00
16935 — 220,00
16954 — 220,00
16984 — 220,00

17
17007 2 MIL ESCUDOS
17013 — 220,00
17070 — 220,00
17095 — 220,00
17132 — 220,00
17135 — 220,00
17148 — 220,00
17167 — 220,00
17230 — 220,00
17234 2 MIL ESCUDOS
17245 — 220,00
17251 — 220,00
17254 — 220,00
17271 — 220,00
17337 2 MIL ESCUDOS
17344 — 220,00
17413 — 220,00
17501 — 220,00
17534 — 220,00
17570 — 220,00
17578 — 220,00
17627 — 220,00
17696 — 220,00
17725 — 220,00
17731 — 220,00
17737 — 220,00
17814 — 220,00
17833 — 220,00
17845 — 220,00
17874 2 MIL ESCUDOS
17903 — 220,00
17921 2 MIL ESCUDOS
17933 — 220,00
17944 — 220,00
17951 — 220,00

18
18032 — 220,00
18102 — 220,00
18157 — 220,00
18173 — 220,00
18196 — 220,00
18218 — 220,00
18261 2 MIL ESCUDOS
18290 — 220,00
18319 — 220,00
18334 — 220,00
18418 — 220,00
18442 — 220,00
18451 — 220,00
18463 — 220,00
18468 — 220,00
18472 — 220,00
18477 — 220,00
18542 — 220,00
18579 — 220,00
18590 2 MIL ESCUDOS
18602 — 220,00
18694 2 MIL ESCUDOS
18719 — 220,00
18720 — 220,00
18740 — 220,00
18746 — 220,00
18762 — 220,00
18771 — 220,00
18826 — 220,00
18840 — 220,00
18842 — 220,00
18843 — 220,00
18845 — 220,00
18855 — 220,00
18874 — 220,00
18882 — 220,00
18895 — 220,00
18897 — 220,00
18919 — 220,00
18957 — 220,00

19
19000 5 MIL ESCUDOS
19042 — 220,00
19058 — 220,00
19077 — 220,00
19095 — 220,00
19161 — 220,00
19177 20 MIL ESCUDOS
19186 — 220,00
19188 — 220,00
19237 — 220,00
19249 — 220,00
19267 — 220,00
19276 — 220,00
19293 — 220,00
19295 — 220,00
19324 2 MIL ESCUDOS
19350 — 220,00
19357 2 MIL ESCUDOS
19469 — 220,00
19544 — 220,00
19556 — 220,00
19560 — 220,00
19562 — 220,00
19600 — 220,00
19613 — 220,00
19623 — 220,00
19651 — 220,00
19679 — 220,00
19789 — 220,00
19800 — 220,00
19807 — 220,00
19828 — 220,00
19865 — 220,00
19893 — 220,00
19912 — 220,00
19923 — 220,00
19938 — 220,00
19962 — 220,00

20
20019 — 220,00
20040 — 220,00
20077 — 220,00
20113 — 220,00
20128 — 220,00
20130 — 220,00
20162 — 220,00
20221 — 220,00
20282 — 220,00
20286 — 220,00
20395 — 220,00
20406 — 220,00
20403 5 MIL ESCUDOS
20488 — 220,00
20535 — 220,00
20542 2 MIL ESCUDOS
20546 — 220,00
20588 — 220,00
20632 — 220,00
20652 — 220,00
20657 — 220,00
20682 — 220,00
20687 2 MIL ESCUDOS
20690 2 MIL ESCUDOS
20789 — 220,00
20854 — 220,00
20868 — 220,00
20888 — 220,00
20924 — 220,00
20950 — 220,00
20954 — 220,00

21
21044 — 220,00
21084 2 MIL ESCUDOS
21174 — 220,00
21234 2 MIL ESCUDOS
21354 — 220,00
21387 — 220,00
21391 — 220,00
21410 — 220,00
21416 — 220,00
21441 — 220,00
21463 — 220,00
21467 — 220,00
21472 — 220,00
21543 — 220,00
21570 — 220,00
21574 — 220,00
21578 — 220,00
21640 — 220,00
21646 — 220,00
21652 — 220,00
21653 — 220,00
21711 5 MIL ESCUDOS
21740 — 220,00
21765 — 220,00
21777 — 220,00
21788 — 220,00
21795 — 220,00
21799 2 MIL ESCUDOS
21800 — 220,00
21850 2 MIL ESCUDOS
21858 — 220,00
21947 — 220,00
21951 2 MIL ESCUDOS
21955 — 220,00

22
22007 — 220,00
22031 — 220,00
22038 — 220,00
22078 — 220,00
22088 — 220,00
22106 2 MIL ESCUDOS
22112 — 220,00
22130 — 220,00
22150 — 220,00
22161 — 220,00
22213 — 220,00
22238 — 220,00
22256 — 220,00
22274 — 220,00
22276 — 220,00
22312 — 220,00
22326 2 MIL ESCUDOS
22335 — 220,00
22363 — 220,00
22385 — 220,00
22404 — 220,00
22440 — 220,00
22441 — 220,00
22467 — 220,00
22507 — 220,00
22611 — 220,00
22615 — 220,00
22633 — 220,00
22661 — 220,00
22718 — 220,00
22719 — 220,00
22736 — 220,00
22780 2 MIL ESCUDOS
22795 — 220,00
22840 — 220,00
22848 — 220,00
22857 — 220,00
22861 — 220,00
22909 — 220,00
22954 — 220,00
22985 — 220,00
22990 — 220,00

23
23002 — 220,00
23009 — 220,00
23011 — 220,00
23059 — 220,00
23074 — 220,00
23089 — 220,00
23106 — 220,00
23108 — 220,00
23124 — 220,00
23126 — 220,00
23127 — 220,00
23135 — 220,00
23170 — 220,00
23177 — 220,00
23180 2 MIL ESCUDOS
23190 — 220,00
23220 — 220,00
23221 — 220,00
23232 — 220,00
23285 — 220,00
23404 — 220,00
23452 — 220,00
23470 — 220,00
23486 2 MIL ESCUDOS
23524 — 220,00
23548 — 220,00
23565 — 220,00
23571 — 220,00
23587 — 220,00
23607 — 220,00
23616 — 220,00
23638 — 220,00
23651 — 220,00
23698 — 220,00
23699 — 220,00
23708 — 220,00
23721 — 220,00
23727 — 220,00
23806 — 220,00
23830 — 220,00
23846 — 220,00
23860 — 220,00
23866 — 220,00
23902 — 220,00
23954 — 220,00
23965 — 220,00
23982 — 220,00
23990 — 220,00
23993 — 220,00

24
24005 — 220,00
24031 2 MIL ESCUDOS
24032 — 220,00
24035 — 220,00
24039 — 220,00
24056 — 220,00
24058 2 MIL ESCUDOS
24069 — 220,00
24098 — 220,00
24116 — 220,00
24130 — 220,00
24181 — 220,00
24183 2 MIL ESCUDOS
24193 — 220,00
24202 — 220,00
24221 — 220,00
24225 — 220,00
24228 — 220,00
24250 — 220,00
24290 — 220,00
24292 — 220,00
24423 — 220,00
24429 2 MIL ESCUDOS
24442 — 220,00
24453 — 220,00
24458 — 220,00
24494 2 MIL ESCUDOS
24502 — 220,00
24503 — 220,00
24517 — 220,00
24520 — 220,00
24567 2 MIL ESCUDOS
24581 — 220,00
24582 — 220,00
24607 — 220,00
24622 — 220,00
24629 — 220,00
24669 — 220,00
24680 — 220,00
24741 — 220,00
24796 — 220,00
24831 — 220,00
24843 — 220,00
24873 — 220,00
24897 2 MIL ESCUDOS
24922 — 220,00
24948 5 MIL ESCUDOS
24986 — 220,00
24997 — 220,00

25
25012 — 220,00
25013 — 220,00
25022 20 MIL ESCUDOS
25044 — 220,00
25184 2 MIL ESCUDOS
25187 — 220,00
25204 — 220,00
25223 — 220,00
25230 — 220,00
25241 — 220,00
25254 — 220,00
25259 — 220,00
25287 — 220,00
25306 — 220,00
25324 — 220,00
25328 — 220,00
25388 — 220,00
25415 — 220,00
25468 — 220,00
25499 — 220,00
25573 — 220,00
25600 — 220,00
25632 — 220,00
25668 — 220,00
25697 — 220,00
25699 — 220,00
25721 — 220,00
25747 — 220,00
25749 — 220,00
25762 — 220,00
25766 — 220,00
25769 — 220,00
25831 — 220,00
25870 — 220,00
25872 — 220,00
25899 — 220,00
25962 — 220,00
25984 2 MIL ESCUDOS

26
26057 — 220,00
26133 — 220,00
26176 5 MIL ESCUDOS
26198 — 220,00
26258 — 220,00
26260 — 220,00
26268 — 220,00
26278 — 220,00
26282 — 220,00
26303 — 220,00
26409 — 220,00
26441 — 220,00
26454 2 MIL ESCUDOS
26488 — 220,00
26507 — 220,00
26522 — 220,00
26529 — 220,00
26535 — 220,00
26538 — 220,00
26547 — 220,00
26562 2 MIL ESCUDOS
26563 — 220,00
26588 — 220,00
26597 — 220,00
26647 — 220,00
26648 — 220,00
26691 — 220,00
26715 — 220,00
26770 — 220,00
26796 — 220,00
26797 — 220,00
26871 — 220,00
26890 — 220,00
26902 — 220,00
26908 — 220,00
26916 — 220,00
26933 — 220,00
26937 — 220,00
26949 — 220,00
26953 — 220,00
26962 — 220,00
26991 — 220,00

27
27004 — 220,00
27009 — 220,00
27112 — 220,00
27139 — 220,00
27203 — 220,00
27271 — 220,00
27340 2 MIL ESCUDOS
27373 — 220,00
27405 — 220,00
27529 — 220,00
27540 — 220,00
27567 5 MIL ESCUDOS
27569 — 220,00
27627 — 220,00
27635 — 220,00
27653 — 220,00
27666 — 220,00
27752 — 220,00
27780 — 220,00
27925 — 220,00
27966 — 220,00

28
28088 — 220,00
28109 — 220,00
28238 — 220,00
28270 — 220,00
28284 — 220,00
28301 — 220,00
28315 — 220,00
28318 — 220,00
28391 — 220,00
28446 — 220,00
28479 — 220,00
28501 — 220,00
28521 — 220,00
28525 — 220,00
28526 — 220,00
28530 — 220,00
28533 — 220,00
28547 — 220,00
28570 — 220,00
28573 — 220,00
28579 — 220,00
28599 — 220,00
28616 — 220,00
28632 2 MIL ESCUDOS
28682 — 220,00
28720 — 220,00
28743 — 220,00
28746 — 220,00
28782 — 220,00
28820 — 220,00
28840 — 220,00
28848 — 220,00
28852 — 220,00
28862 — 220,00
28881 — 220,00
28898 — 220,00
28927 2 MIL ESCUDOS

29
29014 — 220,00
29078 — 220,00
29090 — 220,00
29106 — 220,00
29108 — 220,00
29138 — 220,00
29163 2 MIL ESCUDOS
29194 — 220,00
29204 — 220,00
29236 — 220,00
29289 — 220,00
29302 — 220,00
29314 — 220,00
29335 — 220,00
29336 — 220,00
29337 — 220,00
29339 — 220,00
29360 — 220,00
29378 — 220,00
29389 — 220,00
29396 — 220,00
29411 — 220,00
29463 2 MIL ESCUDOS
29452 — 220,00
29485 — 220,00
29486 — 220,00
29493 — 220,00
29572 — 220,00
29608 — 220,00
29623 — 220,00
29642 — 220,00
29663 — 220,00
29666 5 MIL ESCUDOS
29732 — 220,00
29760 10 MIL ESCUDOS
29788 — 220,00
29799 — 220,00
29807 — 220,00
29974 — 220,00

30
30029 — 220,00
30116 2 MIL ESCUDOS
30202 10 MIL ESCUDOS
30243 — 220,00
30260 — 220,00
30304 — 220,00
30311 — 220,00
30323 — 220,00
30374 — 220,00
30403 — 220,00
30435 — 220,00
30474 — 220,00
30480 — 220,00
30485 — 220,00
30495 — 220,00
30516 — 220,00
30579 — 220,00
30628 — 220,00
30632 — 220,00
30662 — 220,00
30665 10 MIL ESCUDOS
30673 — 220,00
30699 — 220,00
30701 — 220,00
30706 — 220,00
30710 — 220,00
30724 — 220,00
30774 — 220,00
30849 — 220,00
30867 — 220,00
30878 — 220,00
30946 — 220,00
30949 — 220,00
30951 2 MIL ESCUDOS
30981 2 MIL ESCUDOS
30992 — 220,00

31
31017 — 220,00
31040 — 220,00
31086 — 220,00
31148 — 220,00
31165 — 220,00
31256 — 220,00
31292 — 220,00
31300 — 220,00
31307 — 220,00
31332 — 220,00
31363 2 MIL ESCUDOS
31374 — 220,00
31377 — 220,00
31380 — 220,00
31412 — 220,00
31422 — 220,00
31462 — 220,00
31567 — 220,00
31570 — 220,00
31587 — 220,00
31592 — 220,00
31601 — 220,00
31656 — 220,00
31674 — 220,00
31676 — 220,00
31694 — 220,00
31714 — 220,00
31721 — 220,00
31723 2 MIL ESCUDOS
31742 — 220,00
31793 — 220,00
31795 — 220,00
31832 — 220,00
31837 — 220,00
31841 — 220,00
31855 — 220,00
31877 — 220,00
31878 — 220,00
31924 — 220,00
31932 2 MIL ESCUDOS
31951 — 220,00

32
32007 — 220,00
32027 — 220,00
32083 — 220,00
32097 — 220,00
32098 — 220,00
32168 — 220,00
32171 — 220,00
32206 — 220,00
32219 2 MIL ESCUDOS
32252 — 220,00
32273 — 220,00
32308 — 220,00
32373 — 220,00
32403 — 220,00
32416 — 220,00
32444 — 220,00
32449 — 220,00
32479 — 220,00
32490 — 220,00
32524 — 220,00
32541 — 220,00
32543 — 220,00
32555 — 220,00
32587 — 220,00
32607 — 220,00
32618 — 220,00
32666 — 220,00
32674 — 220,00
32675 — 220,00
32693 — 220,00
32702 — 220,00
32749 2 MIL ESCUDOS
32750 — 220,00
32762 — 220,00
32804 — 220,00
32805 — 220,00
32863 2 MIL ESCUDOS
32883 — 220,00
32895 — 220,00
32926 — 220,00
32935 — 220,00
32948 — 220,00

33
33083 — 220,00
33128 — 220,00
33135 — 220,00
33187 — 220,00
33204 — 220,00
33211 — 220,00
33229 — 220,00
33250 — 220,00
33270 — 220,00
33283 — 220,00
33285 — 220,00
33293 2 MIL ESCUDOS
33316 — 220,00
33339 — 220,00
33427 — 220,00
33435 — 220,00
33495 — 220,00
33522 — 220,00
33544 2 MIL ESCUDOS
33563 — 220,00
33582 — 220,00
33606 — 220,00
33643 — 220,00
33655 — 220,00
33660 2 MIL ESCUDOS
33681 2 MIL ESCUDOS
33735 — 220,00
33747 — 220,00
33789 — 220,00
33816 — 220,00
33820 — 220,00
33852 — 220,00
33874 — 220,00
33902 — 220,00
33929 — 220,00
33944 — 220,00
33955 — 220,00
33968 — 220,00

34
34047 — 220,00
34082 — 220,00
34104 — 220,00
34166 — 220,00
34189 — 220,00
34208 2 MIL ESCUDOS
34222 — 220,00
34225 — 220,00
34245 — 220,00
34257 — 220,00
34280 — 220,00
34312 — 220,00
34345 — 220,00
34359 — 220,00
34360 — 220,00
34421 2 MIL ESCUDOS
34448 — 220,00
34504 — 220,00
34521 — 220,00
34579 — 220,00
34583 — 220,00
34615 — 220,00
34641 — 220,00
34658 — 220,00
34687 — 220,00
34703 10 MIL ESCUDOS
34717 — 220,00
34726 — 220,00
34773 2 MIL ESCUDOS
34811 — 220,00
34929 — 220,00
34950 — 220,00
34959 — 220,00
34964 — 220,00

35
35003 — 220,00
35019 2 MIL ESCUDOS
35021 — 220,00
35027 — 220,00
35028 — 220,00
35038 — 220,00
35057 2 MIL ESCUDOS
35062 — 220,00
35079 — 220,00
35087 — 220,00
35128 — 220,00
35147 — 220,00
35190 — 220,00
35191 — 220,00
35208 — 220,00
35246 — 220,00
35248 — 220,00
35290 — 220,00
35295 2 MIL ESCUDOS
35316 — 220,00
35379 — 220,00
35382 — 220,00
35383 — 220,00
35468 — 220,00
35470 — 220,00
35479 — 220,00
35553 — 220,00
35568 — 220,00
35570 — 220,00
35650 — 220,00
35657 — 220,00
35719 — 220,00
35799 — 220,00
35800 — 220,00
35835 — 220,00
35866 — 220,00
35884 — 220,00
35888 — 220,00
35890 — 220,00
35901 — 220,00
35934 — 220,00
35968 — 220,00
35992 — 220,00

36
36040 — 220,00
36110 — 220,00
36141 — 220,00
36157 — 220,00
36181 — 220,00
36183 5 MIL ESCUDOS
36193 — 220,00
36227 — 220,00
36232 — 220,00
36265 — 220,00
36330 — 220,00
36365 — 220,00
36412 — 220,00
36435 — 220,00
36455 — 220,00
36476 — 220,00
36479 — 220,00
36526 2 MIL ESCUDOS
36531 2 MIL ESCUDOS
36549 — 220,00
36567 — 220,00
36573 — 220,00
36622 — 220,00
36624 — 220,00
36640 — 220,00
36658 — 220,00
36663 — 220,00
36670 — 220,00
36676 5 MIL ESCUDOS
36686 — 220,00
36699 — 220,00
36705 — 220,00
36716 — 220,00
36722 — 220,00
36734 — 220,00
36755 — 220,00
36815 — 220,00
36879 — 220,00
36999 — 220,00

37
37004 — 220,00
37032 — 220,00
37067 — 220,00
37130 — 220,00
37168 — 220,00
37225 — 220,00
37229 — 220,00
37287 — 220,00
37322 — 220,00
37325 — 220,00
37334 — 220,00
37342 — 220,00
37356 — 220,00
37389 — 220,00
37401 — 220,00
37440 — 220,00
37461 — 220,00
37601 — 220,00
37611 — 220,00
37638 — 220,00
37658 — 220,00
37659 — 220,00
37693 — 220,00
37732 — 220,00
37733 — 220,00
37779 — 220,00
37800 — 220,00
37828 — 220,00
37833 — 220,00
37857 5 MIL ESCUDOS
37875 — 220,00
37902 — 220,00
37945 — 220,00

38
38003 — 220,00
38079 — 220,00
38088 — 220,00
38112 — 220,00
38118 — 220,00
38145 — 220,00
38167 — 220,00
38201 — 220,00
38229 — 220,00
38251 — 220,00
38272 — 220,00
38327 — 220,00
38346 — 220,00
38360 — 220,00
38423 — 220,00
38436 — 220,00
38439 — 220,00
38500 — 220,00
38515 — 220,00
38583 — 220,00
38608 — 220,00
38621 — 220,00
38642 — 220,00
38701 — 220,00
38710 2 MIL ESCUDOS
38717 — 220,00
38726 — 220,00
38722 2 MIL ESCUDOS
38727 — 220,00
38729 — 220,00
38745 — 220,00
38765 — 220,00
38779 — 220,00
38807 — 220,00
38813 — 220,00
38842 — 220,00
38890 — 220,00
38945 — 220,00
38959 — 220,00
38964 — 220,00
38975 — 220,00
38996 — 220,00

39
39047 — 220,00
39050 — 220,00
39119 — 220,00
39122 — 220,00
39176 — 220,00
39236 — 220,00
39272 — 220,00
39338 2 MIL ESCUDOS
39382 — 220,00
39418 5 MIL ESCUDOS
39554 — 220,00
39562 — 220,00
39564 — 220,00
39608 — 220,00
39621 — 220,00
39673 — 220,00
39675 — 220,00
39726 — 220,00
39782 — 220,00
39795 2 MIL ESCUDOS
39810 — 220,00
39828 — 220,00
39876 — 220,00
39878 — 220,00
39963 — 220,00
39964 — 220,00

40
40012 2 MIL ESCUDOS
40031 — 220,00
40049 — 220,00
40052 — 220,00
40056 — 220,00
40079 — 220,00
40090 — 220,00
40111 — 220,00
40115 — 220,00
40131 — 220,00
40178 — 220,00
40215 — 220,00
40235 — 220,00
40247 — 220,00
40252 — 220,00
40314 — 220,00
40336 — 220,00
40379 — 220,00
40400 — 220,00
40440 — 220,00
40461 — 220,00
40490 — 220,00
40495 — 220,00
40520 — 220,00
40526 — 220,00
40547 — 220,00
40553 — 220,00
40610 — 220,00
40612 2 MIL ESCUDOS
40617 — 220,00
40621 — 220,00
40761 — 220,00
40795 — 220,00
40801 5 MIL ESCUDOS
40826 — 220,00
40835 — 220,00
40853 — 220,00
40901 — 220,00
40912 2 MIL ESCUDOS
40916 2 MIL ESCUDOS
40956 — 220,00
40961 — 220,00
40998 — 220,00

41
41071 — 220,00
41073 2 MIL ESCUDOS
41083 5 MIL ESCUDOS
41162 — 220,00
41202 — 220,00
41211 — 220,00
41218 — 220,00
41251 — 220,00
41342 — 220,00
41359 — 220,00
41377 — 220,00
41390 — 220,00
41427 — 220,00
41556 — 220,00
41573 — 220,00
41597 — 220,00
41631 — 220,00
41665 — 220,00
41702 — 220,00
41706 — 220,00
41717 — 220,00
41744 — 220,00
41747 2 MIL ESCUDOS
41779 2 MIL ESCUDOS
41799 — 220,00
41823 — 220,00
41834 — 220,00
41896 — 220,00
41962 — 220,00
41971 — 220,00

42
42050 — 220,00
42052 — 220,00
42090 — 220,00
42119 — 220,00
42124 — 220,00
42287 — 220,00
42294 — 220,00
42308 — 220,00
42382 2 MIL ESCUDOS
42413 — 220,00
42429 — 220,00
42448 2 MIL ESCUDOS
42489 — 220,00
42592 — 220,00
42596 — 220,00
42714 — 220,00
42725 — 220,00
42740 — 220,00
42754 — 220,00
42782 — 220,00
42787 — 220,00
42790 — 220,00
42808 — 220,00
42830 — 220,00
42877 — 220,00
42896 — 220,00
42947 — 220,00
42972 — 220,00
42976 — 220,00

43
43005 — 220,00
43034 — 220,00
43079 — 220,00
43103 — 220,00
43164 — 220,00
43179 — 220,00
43236 — 220,00
43242 — 220,00
43254 — 220,00
43256 — 220,00
43280 — 220,00
43346 — 220,00
43380 — 220,00
43425 2 MIL ESCUDOS
43429 — 220,00
43448 — 220,00
43509 — 220,00
43516 — 220,00
43563 — 220,00
43605 — 220,00
43703 — 220,00
43728 — 220,00
43792 — 220,00
43841 — 220,00
43877 — 220,00
43899 — 220,00
43948 2 MIL ESCUDOS

44
44001 — 220,00
44002 — 220,00
44013 — 220,00
44029 2 MIL ESCUDOS
44034 — 220,00
44039 — 220,00
44058 — 220,00
44061 — 220,00
44079 — 220,00
44088 — 220,00
44105 — 220,00
44120 — 220,00
44130 — 220,00
44168 — 220,00
44253 — 220,00
44283 — 220,00
44301 — 220,00
44330 — 220,00
44337 — 220,00
44369 — 220,00
44425 — 220,00
44426 — 220,00
44455 — 220,00
44476 2 MIL ESCUDOS
44515 — 220,00
44521 — 220,00
44533 — 220,00
44566 20 MIL ESCUDOS
44575 — 220,00
44614 — 220,00
44632 — 220,00
44644 — 220,00
44686 — 220,00
44697 10 MIL ESCUDOS
44698 — 220,00
44717 — 220,00
44720 — 220,00
44724 — 220,00
44733 — 220,00
44751 — 220,00
44852 — 220,00
44872 — 220,00
44880 — 220,00
44938 — 220,00
44953 — 220,00
44982 — 220,00
44986 — 220,00

45
45010 — 220,00
45015 2 MIL ESCUDOS
45017 — 220,00
45031 — 220,00
45116 — 220,00
45150 — 220,00
45190 — 220,00
45247 — 220,00
45249 2 MIL ESCUDOS
45256 — 220,00
45271 — 220,00
45279 — 220,00
45318 — 220,00
45349 — 220,00
45357 — 220,00
45387 — 220,00
45406 2 MIL ESCUDOS
45451 — 220,00
45483 — 220,00
45491 2 MIL ESCUDOS
45492 — 220,00
45497 — 220,00
45517 — 220,00
45550 — 220,00
45562 — 220,00
45573 2 MIL ESCUDOS
45587 — 220,00
45612 — 220,00
45624 — 220,00
45630 — 220,00
45636 — 220,00
45642 — 220,00
45644 — 220,00
45687 — 220,00
45707 — 220,00
45734 — 220,00
45753 — 220,00
45762 — 220,00
45778 — 220,00
45790 — 220,00
45829 — 220,00
45844 — 220,00
45855 — 220,00
45873 — 220,00
45909 — 220,00
45930 — 220,00
45932 2 MIL ESCUDOS
45951 2 MIL ESCUDOS
45980 — 220,00
45981 — 220,00

46
46010 — 220,00
46027 — 220,00
46057 — 220,00
46129 — 220,00
46142 2 MIL ESCUDOS
46160 — 220,00
46209 — 220,00
46228 — 220,00
46237 — 220,00
46272 — 220,00
46275 — 220,00
46311 — 220,00
46343 — 220,00
46379 — 220,00
46380 — 220,00
46386 — 220,00
46392 — 220,00
46403 — 220,00
46428 — 220,00
46437 — 220,00
46461 — 220,00
46488 — 220,00
46502 — 220,00
46517 — 220,00
46521 2 MIL ESCUDOS
46557 — 220,00
46571 — 220,00
46587 — 220,00
46591 — 220,00
46622 — 220,00
46637 — 220,00
46760 — 220,00
46771 — 220,00
46849 2 MIL ESCUDOS
46881 — 220,00
46915 — 220,00
46925 — 220,00
46940 — 220,00
46954 — 220,00
46978 — 220,00

47
47031 — 220,00
47049 — 220,00
47051 — 220,00
47070 — 220,00
47092 2 MIL ESCUDOS
47094 — 220,00
47096 — 220,00
47105 — 220,00
47140 — 220,00
47152 — 220,00
47179 — 220,00
47185 — 220,00
47200 — 220,00
47303 — 220,00

Sorteo N.º 541 de 3 de Agosto de 1969

PREMIO MAYOR
03022
E° 2.000.000

TERMINACIONES

2 Y 3

Los boletos cuya última cifra sea "2" y "3" cobrarán E° 220,00 el entero y E° 11,00 el vigésimo, además del premio que les corresponda según esta Lista

Lito. STANLEY - M. Rodríguez 852 - Santiago

NOTAS OFICIALES: 1.—LA PRIMERA TERMINACION LA DA EL NUMERO FAVORECIDO CON E° 2.000.000,00, EL QUE NO COBRARA TERMINACION.— LA SEGUNDA TERMINACION LA DA LA ULTIMA CIFRA DEL NUMERO SORTEADO INMEDIATAMENTE DESPUES DEL PREMIO MAYOR, SIEMPRE QUE SEA DIFERENTE A LA PRIMERA TERMINACION.— 2.— LAS APROXIMACIONES NO COBRARAN CENTENA, PERO SI, EL PREMIO QUE OBTUVIEREN EN EL SORTEO.— 3.—LOS PREMIOS SE PAGARAN UNICAMENTE SEGUN ESTA LISTA OFICIAL, AL PORTADOR, DESDE EL LUNES 4 DE AGOSTO DE 1969, HASTA EL LUNES 30 DE ENERO DE 1970 CON EL DESCUENTO DEL 2% A LOS PREMIOS DE E° 5.000,00 O MAS QUE CORRESPONDE AL VENDEDOR DEL BOLETO; SI EL VENDEDOR FUERE SUBAGENTE DICHO 2% SE REPARTIRA ENTRE ESTE Y SU AGENTE.— 4.—ADEMAS, EL PREMIO MAYOR SE PAGARA EN CONFORMIDAD A LO ESTABLECIDO EN LAS LEYES ... Y 16.464.— 5.—NO SE ATENDERA RECLAMO ALGUNO POR SUBSTRACION, ADULTERACION DE BOLETOS O ERRORES QUE APAREZCAN EN LAS PUBLICACIONES DE DIARIOS, REVISTAS, TRANSMISIONES DE RADIOS Y TELEVISION.— 6.—NO SE PAGARAN FRACCIONES DE VIGESIMOS.

ALEJANDRO POILLOT LUNA
Sub-Gerente

HORACIO SOISSA BATIFOULIE
Notario

ALFONSO DOMINGUEZ ECHENIQUE
Gerente

Las oportunidades del dia en pocas palabras - Ordene su aviso económico al fono 88607

15 BICICLETAS Y TRICICLOS

DIFERENTES medidas triciclos reparto, repuestos por mayor, menor. Facilidades. Importadora Cicles Victoria. Bicicletas niños niñas aros 16, 18, 20, 22, y 24' San Diego 1317. Fono 55117 Matucana 26-D. C-20-15

FABRICAMOS triciclos de reparto especiales con banda, ruedas altas 26 x 225 reforzados Rueda Baja 20 x 225 Alta 26 x 225 Bicicletas, de Reparto, Armaduria Internacional. Exposición 348. A. 31. 1°

37 NOTIFICACIONES

PUBLICACION por escritura pública de 5 de Agosto de 1968, ante Notario Fernando Escobar, don Miguel Riveros Espinoza, vendió a Carmen Rosa Delfina Riveros Hernández predio ubicado en Valdivia de Paine del Departamento de Maipo, Rol 410-13. Tesorería ... Deslindes: al Norte en 16 ... metros 45 centímetros, con el señor Conteses; Sur en igual medida, camino La Emboscada; Oriente en 203 metros, con Carmela Riveros; Poniente igual medida señor Navarro. Publicación conforme Art. 58 Reglamento Conservador Bienes Raíces. A-6-38

SEGUNDO Juzgado Civil Mayor Cuantía Santiago. Expediente 6008 "Petrowitsch Errazuriz Cía". Quiebra, en solicitud presentada por los señores Rebolledo, Mondaca, Fuentes, Orlando y Ana Barahona, Cea y Braga, solicitando principal se modifique impugnación ... mandantes en forma que indica en minuta que acompaña y otrosí se traiga a la vista expediente ... donde ... las sumas que se señalan en la minuta que se adjunta a esa solicitud. Proveyose Santiago, Julio tres de mil novecientos sesenta y nueve. A lo principal, y otrosí como se pide. Armando Arancibia S. E. Osorio G. C-6-38

...NTE el Tribunal Agrario Provincial de Santiago, en la causa rol N° 32, caratulados "Brescia, Teresa, y otros con Corporación de la Reforma Agraria", se presentaron don Rafael Moreno Rojas, como Vicepresidente Ejecutivo de la Corporación de la Reforma Agraria en su representación, y por la otra don Bernardino Bravo Lira; en representación de doña Teresa Brescia de Lorenzo, doña Teresa Lorenzo de Valenzuela, don Juan Lorenzo Brescia y Jerónimo Carlos Lorenzo Brescia, expresando que han llegado a un avenimiento respecto de la expropiación del predio denominado "Hijuela Oriente de San José de Paine", ubicado en la provincia de Santiago, departamento de Maipo y comuna de Paine, cuyo avalúo territorial tiene el rol N° 125-28, de la comuna de Paine. Las partes aceptaron como valor definitivo de la indemnización a pagar por la expropiación referida, la suma de E° 587.509, la que se descompone en E° 268.103, igual al avalúo vigente del predio expropiado, para los efectos de la contribución territorial; E° 17.800 que corresponde al valor de la tasación de las mejoras necesarias y útiles incorporadas al predio con anterioridad al 4 de noviembre de 1964 y no comprendidas en el avalúo vigente mencionado, y E° 35.606, que corresponden al valor total del resto de las mejoras no comprendidas en el avalúo vigente. La Corporación de la Reforma Agraria consignó la suma de E° ...770, 90, que corresponde a la cuota al contado que se paga al demandante. La presente notificación fue ordenada por el Tribunal mencionado y se hace conforme al art. 2° transitorio inciso 7° de la ley 16.640 al fin de que el expropiado o terceros interesados puedan hacer valer sus derechos sobre la consignación aludida. C-6-38

... autos Liquidación Comunidad José M. Carrera conoce ... Eduardo Avello ... notificar avisos en ... siguientes resoluciones: 9 de Octubre de 1968 fs. ... que declara siguientes ... son a) Dueñas de cuotas o derechos en Población ... Rojas, Lindor Millas, Ramón Román, Elías González (3), Pedro Lorca y ... Soto, Roberto Tapia, Carmen Opazo, Julio Cana..., Manuel Bustos, Eliana Pastene, Rafael Pavéz, Pedro ..., María Silva (2), Aveli... Otárola, Roberto y Soonley Tapia, Jorge González, ... Cepeda, Elena Reta..., Enrique Naranjo, Liria González, Renato Contreras, Héctor Reyes, Luis Vergara, Carlos Letelier, Graciela ..., y Segundo Medina, Manuel Ortega, Luis Cepeda, ... Vásquez, Edgardo Mery, ... Campos, Roberto Becerra, Juan Opazo (50%), Ra... Muñoz, Humberto Vás..., Luis Zamora, Oscar ..., Juan Catalán, Orlando Zamorano, Guillermo Bronte, ... Rojas; b) Dueñas son derecho exigir venta si cumpliéndose condición ... escrituras José Cepeda, Salvador Pezoa, Juan ..., Raúl Ibarra, Roberto Díaz, Daniel Jacobs, Pedro Sepúlveda, Juan Machuca, Enrique Portales, Alejandro ..., Rosalinda Ahumada, ... Peveri, Domingo Rebolledo, Clara Ramírez, Antonio ..., Orlando Zamorano, y c) Raúl Lorca Soto y Francisco Bianchi, no han ... derechos sobre ... Comunidad. Resolución 15 ... 1968 a fs. 189, rectifica resolución transcrita ... indicando nombres verdaderos ... Rojas y que Elías González es dueño solamente dos cuotas y no tres, comparendo misma fecha acordóse dejar establecido siguientes personas adeudan siguientes cantidades a Comunidad por distintos conceptos: Lindor Millas, E° 88.86; Ramón Román, E° 111; Elías González, E° 182.76; Pedro Lorca y Corina Soto, E° 129; Roberto Tapia y Soonley Tapia, E° 78.92; Manuel Bustos, E°6; Pedro Melo, E° 97.20; Jorge González, E° 12; Liria González, E° 139.28; Renat Contreras, E° 43.12; Héctor Reyes, E° 37.54; Eliana Pastene, E° 195.76; Luis Campos, E° 45.64; Roberto Becerra, E°123.96; Ramón Muñoz, E° 122.16; Orlando Zamorano, E° 7.60, y Paulino Rojas E° 25.94. Asimismo dicho comparendo aprobáronse totalidad cuentas rendidas por administradores cualquier época de Comunidad. Elia Osorio, actuaria. A-4-38

38 POSESIONES EFECTIVAS

Merced de Agua Señor Director General de Aguas. Luis Arturo Urra González, domiciliado en Villaseca, de este Departamento, a Ud. digo: Soy dueño de un predio de 185 cuadras, ubicado en Parral lugar Torreón Comuna de Retiro, y para su regadío, necesito que Ud. me conceda una Merced de agua, para regar una parte de 20 cuadras más o menos de dicho predio del Estero Torreón por medios mecánicos levantando aguas desde un pozo de 6 metros de profundidad que construiría a 12 metros de dicho estero, donde instalaría una bomba de 200 mm. para accionarla con un motor eléctrico de 12 caballos con un rendimiento de 30 litros por segundo y con una elevación de 6.00 mts. Estas aguas las conduciría por un canal a tajo abierto de 80 x 80, que atravesaría la propiedad de la Suc. Eduvino Maureira y Camino de Villaseca a Torreón. De acuerdo a los Arts. 23.257, 259, 260, 261 y siguientes del C. de Aguas, RUEGO a UD. concederme la merced de agua solicitada para parte de mi predio, considerando que aguas abajo no hay regante que perjudiquen. A-4-38

QUINTO Juzgado Civil concedió posesión efectiva herencia María Estela Anguita Ramos a Juan Enrique, María Rebeca, Manuel Roberto, Juan Lorenzo y Agripina Luisa y Olga Matilde Anguita Ramos. Inventario solemne practicaré 6 actual, 15 horas. Secretario. A. 2-4-5/38

QUINTO Juzgado Civil concedió posesión efectiva Aurelio Aguilera Céspedes a Sergio Osvaldo, Fernando Aurelio, Enrique, Marina, Clementina, Sara Luisa, María Rebeca y José Rubén Aguilera Rojas, sin perjuicio derechos cónyuge Margarita Rojas Trejo. Secretario. A. 2-4-5/38

QUINTO Juzgado Civil amplió posesión efectiva herencia Ana Aída Disi Ferrantini a Blanca Disi Ferrantini; Aída Graciela, Sara Ráquel y Yolanda Lastenia Disi Castro; Arnaldo, Julio, Carlos y Carmen Elba Disi Moya. Secretario. A. 2-4-5/38

QUINTO Juzgado Civil concedió posesión efectiva herencia José María Rodrigo Uribe-Echavarría Frey a Elena Luisa Ximena y Sebastián Ignacio Uribe-Echavarría Aranguiz, sin perjuicio derechos cónyuge Elena Oriana Teresa Aranguiz Trompson. Inventario solemne practicaré 7 actual 15 horas. Secretario. A-6-38

QUINTO JUZGADO Civil concedió posesión efectiva herencia Albina Jorquera Miranda y José Tomás Piña Oyola a Fortunata Antonia Piña Jorquera. Secretario.

QUINTO Juzgado Civil concedió posesión efectiva herencia Laura Carvajal Arrieta a Lucía Elena, Sylvia Inés, Raúl David y Arturo Urzúa Carvajal. Secretario. A-6-38

QUINTO Juzgado Civil concedió posesión efectiva herencia George Alexander Juica Gale a Jorge Juica Morey y Estelle Gale. Inventario solemne practicaré 7 actual, 15 horas. Secretario. A-6-38

QUINTO Juzgado Civil concedió posesión efectiva herencia Enrique Uiberall Ehrlich a cónyuge Esther Tacaks Munk, sin perjuicio de derechos. Secretario. A-6-38

QUINTO Juzgado Civil concedió posesión efectiva herencia Nicolás Armando Chiappe Vidal a Arturo Nicolás, Gabriel Santiago, María Margarita y Nicolás José Chiappe Soza. Beneficios Ley 16.271. Secretario. A. 24.38.

QUINTO Juzgado Civil concedió poseción efectiva herencia Dagoberto Jesus Reyes Fernández a cónyuge Blanca Fagalde Valdivia, sin perjuicio sus derechos. Secretario. A-4-38.

QUINTO Juzgado Civil modifico resolución concede posesión efectiva herencia Enrique Juillerat Reyes sentido que herencia es carácter testamentario y Carlos Enrique Juillerat Reyes es heredero ab-intestato. Secretario. A. 2-4-5/38

QUIEBRA Aldo Orlandini Panighetti. Resolución de 25 Julio pasado del Segundo Juzgado San Miguel, tuvo por ampliada nómina créditos reconocidos con Servicio Seguro Social, preferente 1° clase, 4° grado, por E° 83.698,35 y valista por E° 2.898,0. Secretaria. C. 2-4-5/39

QUINTO Juzgado Civil concedió posesión efectiva herencia María Adriana Donoso Gana a Humberto Donoso Gana, Rosa, Elena, Augusto, Julia, Manuel, Camila, Francisco, Enrique y Sergio Cortés Donoso: Teresa Jordán de Donoso; don Eduardo, doña Teresa, doña María Inés y don Gabriel Donoso Jordán. Inventario solemne practicaré 5 de agosto 15 horas. Secretario. A. 4. 38.

QUINTO Juzgado Civil concedió posesión efectiva herencia Lidio Varnero Lazo a María Teresa, Lidia Paulina y Egidio Alberto Varnero Moreno, sin perjuicio derechos cónyuge María Ester Moreno Carvajal. Inventario solemne practicaré 6 actual, 15 horas. Secretario. A. 2-4-5/38.

QUINTO Juzgado Civil concedió posesión efectiva herencia Pedro Daniel García Bustos a cónyuge Berta del Carmen Verdugo Bravo sin perjuicio sus derechos. Secretario. A. 4. 38.

QUINTO Juzgado Civil concedió posesión efectiva herencias Amalia Zamora Encalada y Sixto Segundo Vistoso Herrera a Artemes Luzvenia, Danilo Eugenio, Baadimir Six to Vistoso Zamora, sin perjuicio derechos cónyuges Graciela del Carmen Contreras Martínez. Secretario. A. 4. 38.

QUINTO Juzgado Civil concedió posesión efectiva herencia Teresa Elena del Carmen Rivas del Canto a Víctor Manuel, Graciela, Luis Fortunato y Marta Rivas del Canto; y Cecilia María Loreto Montalba Rivas. Inventario solemne practicaré 5 de agosto 15 horas. Secretario. A. 4. 38.

QUINTO Juzgado Civil concedió posesión efectiva herencia Alfonso España Valenzuela a Jaime Iván, Patricio Armando y María Carmina España Alvarez sin perjuicio derechos cónyuge Olga Cristina Alvarez Chacón. Inventario solemne practicaré 17 actual, 15 horas. Secretario. A-4-38

QUINTO Juzgado Civil concedió posesión efectiva herencia Victoria de las Mercedes Ortega Luco a Oscar Alberto Ortega Luco. Secretario. A. 4. 38.

39 QUIEBRAS

QUIEBRA: Sergio Acuña Acuña. Tercer Juzgado Civil. Resolución 16 Julio 1969, tuvo por presentada nómina de créditos reconocidos con el siguiente crédito valista, reconocido: Sergio Matus Campos por E° 13.500. **Valistas impugnados:** No hubo. **Preferentes reconocidos:** No hubo. **Preferentes impugnados:** No hubo. Secretario. C-1-2-4-39

QUIEBRA: Marta Droguet Araneda. Tercer Juzgado Civil de Mayor Cuantía, por resolución de fecha 21 de Agosto de 1967, tuvo por presentada solicitud sobreseimiento definitivo, fundada art. 133 N° 1 Ley de Quiebras. C-6-39

QUIEBRA: Sociedad Implementos Eléctricos S.A.C. e I. Resolución 22, Julio 1969, fijó como fecha cesación pagos fallido el día 20 Mayo 1967. Secretario. C-1-2-4-39

QUIEBRA Soc. Roig y Ruiz Ltda. Resolución de 25 de Julio pasado tuvo por ampliada nómina créditos reconocidos con Servicio Seguro E° 2.514.47, valista y de Vito Rinaldi, por E° 13.235.57 preferente primera clase. Secretaria. C-6-39

QUIEBRA: Sociedad Textiles Jourlen Limitada. Quinto Juzgado Civil Mayor Cuantía Santiago. Resolución 1° Agosto 1969, fijó la audiencia del día 19 de Agosto a las 16 horas, para rematar en un solo todo maquinarias, materia prima, productos semi-elaborados y mercaderías, que se encuentran en Av. Pedro de Valdivia N° 5798. Mínimo posturas E° 864.861.94. Precio 30% contado, saldo 3 cuotas iguales a 6.12 y 18 meses plazo de subasta. Demás antecedentes. Sindicatura de Quiebras y cuaderno de administración en Secretaría del Tribunal. Secretario. C-7-40

QUIEBRA: Marta Droguet Araneda. Tercer Juzgado Civil de Mayor Cuantía, por resolución de fecha 21 de agosto de 1967, tuvo por presentada solicitud sobreseimiento definitivo, fundada art. 133 N° 1 Ley de Quiebras. C-6-39

40 REMATES JUDICIALES

REMATE Judicial. Ante Cuarto Juzgado Civil Mayor Cuantía, se rematará 18 Agosto 1969, quince horas, propiedad Alonso Ovalle 1284 esquina Nataniel 102 al 104, inscrita fs. 14.863 N° 18.241 Conservador Bienes Raíces Santiago 1964. Mínimo: E° 146.674. Forma pago: E° 60.000 contado, saldo dos cuotas iguales seis y doce meses contados fecha remate. Tomar parte subasta interesados, deberán acompañar consignación cuenta corriente Tribunal o dinero efectivo por E° 14.667,40. Demás bases y antecedentes autos 3146-67 "Caja de Previsión de la Defensa Nacional con Chapanos Nicolás". Ejecutivo. Secretaria. A-4-40.

REMATE de Casimires orden: Patricio Hanila Alameda 3125, 4 al 9 agosto 11 horas. German Geel. Martillero. A-9-40

REMATE Judicial. Ante Cuarto Juzgado Civil Mayor Cuantía se rematará, 12 Agosto 1969, quince horas, derechos sobre propiedad raíz ubicada Simón Bolívar 1977, inscrita fojas 7678 N° 12722 Conservador Bienes Raíces Santiago 1965. Mínimo E° 8.732. Tomar parte subasta interesados deberán acompañar boleta garantía bancaria orden tribunal o dinero efectivo equivalente 10% mínimo. Demás bases y antecedentes autos 1120-67 "Fernández Carmen con Carrasco Moraima. Ejecutivo. Secretaria. A. 5. 40

REMATE. Tercer Juzgado Civil Mayor Cuantía Santiago. Audiencia catorce actual, dieciseis horas, propiedad 892 corresponde Edificio 879/898 calle Los Olivos esquina Juárez, inscrita fs. 20945 número 22829 Conservador Santiago 1965. Mínimun E° 54.000 pagaráse contado o 20% contado dentro quinto día fecha remate, saldo 15 años, cuotas reajustables. Dentro quinto día remate depositárase E° 700 responder gastos. Boleta garantía 10% mínimun. Antecedentes juicio "Calicanto con Sanhueza, Gustavo". Secretari. A-4-40

REMATE. Tercer Juzgado Civil Mayor Cuantía Santiago. Audiencia catorce actual, dieciseis horas, rematarase aportes don Francis Ramsey en sociedad Compañía Pesquera Pacífico Sur Ltda. "Compac Sur" consistente frigorífico completo instalado en Ancud, correspondiendo mitad señor Ramsey. Minimun 10.000 dólares.- Boleta garantía E° 8.800.- Más antecedentes juicio caratulado "Urrutia, Manuel con Ramsey, Francis". Secretaria. A-4-40

REMATE. El viernes 8 de agosto a las 15 horas en calle Chacabuco N° 763 Remataré por orden del Primer Juzgado Civil de Menor Cuantía Juicio Contreras con Zúñiga Rodolfo y Otro: Un radioelectrola de mueble. Una vitrina de comedor estilo normando. Cinco sillas estilo normando. Nicanor Marticorena Pereira. Martillero Público. El viernes 8 de agosto a las 15 horas en calle Chacabuco N° 763. Remataré por orden del Sexto Juzgado Civil de Menor Cuantía Juicio Ariztía con Hurtado: Un televisor de 23 pulgadas marca Belmont. Un refrigerador eléctrico marca Frigidaire. Un sofa de cuatro cuerpos. Dos sillones chinos. Una lámpara de pie con pantalla. Una mesa de fierro con cristal. Nicanor Marticorena Pereira. Martillero Público. C-6-40

41 EXPROPIACIONES

CUARTO Juzgado Civil de Mayor Cuantía Santiago Rol N° 350-69 Corporación de Mejoramiento Urbano ha expropiado a Isaac Lerner Berman, Elías Levit Sidelnik la Sucesión de Benjamín Lerner. Inmueble de calle Merced N° 637 al 645, rol N° 152-3 comuna y departamento de Santiago. Inmueble expropiado tiene superficie aproximada de 850 m2 y siguientes deslindes y medidas, según croquis de la manzana 152 confeccionado por expropiante: Norte, en 11,50 y en 4 metros con otros propietarios; Sur, en 15,60 mts. con calle Merced Oriente, en 41 y en 20 metros con otros propietarios; Poniente, en 61 mts. con predio rol 152-4. Indemnización por expropiación fijada de común acuerdo en E° 520.000 con 3° parte de contado, suma depositada cuenta corriente este Juzgado, ordenándose presente publicación para que terceros interesados hagan valer sus derechos conforme art. 30 Ley 5.604. El Secretario. C-1°-2-4-38.

CONSEJO Corporación Reforma Agraria, por acuerdo N° 455, adoptado en sesión N° 32a, de 5 de Junio de 1969, expropió por causal señalada artículo 10 ley N° 16640, parte del predio rústico denominado "HIJUELA LAS CASAS DEL MOLINO", que formaba parte del fundo Santa Filomena y parte del fundo El Molino, ubicado provincia Santiago, departamento Maipo, Comuna de Buin, rol de avalúo N° 390-68. La indemnización por la expropiación se pagará con el 10% al contado y el saldo en bonos de la Reforma Agraria Clase "A". C-4-38

CONSEJO Corporación Reforma Agraria, por acuerdo N° 457, adoptado en sesión N° 32a, de 5 de Junio de 1969, expropió por causal señalada artículo 10 ley N° 16640, parte del predio rústico "HIJUELA LAS ENCINAS", que está formada por parte del fundo Santa Filomena y parte del fundo El Molino, ubicado provincia Santiago departamento Maipo, comuna Buin, rol de avalúo N° 390-69. La indemnización por la expropiación se pagará con 10% al contado y el saldo en Bonos de la Reforma Agraria de la Clase "A". C-4-38

CONSEJO Corporación Reforma Agraria, por acuerdo N° 526, adoptado en sesión 36a, de 26 de Junio de 1969, expropió por causal señalada artículo 10 ley 16640, parte del predio rustico "RESTO DEL FUNDO DENOMINADO EL CERRILLO O HIJUELA TERCERA DEL FUNDO LINDEROS" ubicado provincia Santiago, departamento Maipo, comuna de Buin, rol de avalúo N° 658-13 y 658-21. La indemnización por la expropiación se pagará con 10% al contado y el saldo en bonos de la Reforma Agraria, Clase "A". C-4-38

CONSEJO Corporación Reforma Agraria, por acuerdo N° 456, adoptado en sesión N° 32 a, de 5 de Junio de 1969, expropió por causal señalada artículo 10 ley N° 16640, parte del predio rústico denominado "HIJUELAS LAS CASAS DE SANTA FILOMENA", ubicado provincia Santiago, departamento Maipo comuna Buin, rol de avalúo N° 390-43. La indemnización por la expropiación se pagará con 10% al contado y el saldo en bonos de la Reforma Agraria Clase "A" C-4-38

CONSEJO Corporación Reforma Agraria, por acuerdo N° 458, adoptado en sesión N° 32a, de 5 de Junio de 1969, expropió por causal señalada artículo 10 ley N° 16640, el predio rústico denominado "HIJUELAS LOS MANANTIALES" que está formada por parte del fundo Santa Filomena y parte del Fundo El Molino, ubicado provincia Santiago, departamento Maipo, comuna Buin, rol de avalúo N° 390-66. La indemnización por la expropiación se pagará con un 10% al contado y el saldo en bonos de la Reforma Agraria Clase "A" C-4-38

CONSEJO Corporación Reforma Agraria, por acuerdo N° 454 adoptado en sesión N° 32a, de 5 de Junio de 1969, expropió por causal señalada artículo 10 ley N° 16640, parte del predio rústico "HIJUELAS LOS ALAMOS" formada por parte del fundo Santa Filomena y parte del fundo El Molino, ubicado provincia Santiago, departamento Maipo, comuna Buin, rol avalúo N° 390-66. La indemnización por la expropiación se pagará con 10% al contado y el saldo en bonos de la Reforma Agraria Clase "A" C-4-38

CONSEJO Corporación Reforma Agraria, por acuerdo N° 453, adoptado en sesión N° 32a, de 5 de Junio de 1969, expropió por causal señalada artículo 10 ley N° 16640, el predio rústico denominado "HIJUELA SEGUNDA DEL FUNDO CHICAUMA", ubicado provincia Santiago. Departamento Santiago, comuna Lampa, rol de avalúo N° 62-1. La indemnización por la expropiación se pagará con 10% al contado y el saldo en bonos de la Reforma Agraria de la Clase "A" C-4-38

42 LEGALES NO CLASIFICADOS

CHEQUES Banco Chile Cta. 16.212 Serie J. B. N°s. 2489047 - 2489048 - 2489049 y 2489050. Orden no pago por extravío. A. 4. 42

HABIENDOSE extraviado Libreta del S. S. S. N° 86635680 de Stgo., perteneciente al señor Juan Segovia Escobar., queda nulo. Z. 4. 42

CHEQUES Banco Chile Cta. 16.212 Serie J. B. N°s. 2489047 - 2489048 - 2489049 y 2489050. Orden no pago por extravío A. 4. 42

HABIENDOSE Extraviado cheque Serie B - D. N° 09654 del Banco Panamericano Suc. Av. Bulnes, queda nulo poor haberse dado el aviso correspondiente. A. 4. 42

HABIENDOSE extraviado Libreta del S. S. S. N° 86635680 de Stgo., perteneciente al señor Juan Segovia Escobar., queda nulo. Z. 4. 42

POR haberse extraviado libreta de ahorro N° 1140877 de Carlos Veloso Figueroa queda nula. A-5-42

HABIENDOSE extraviado Libreta Seguro 54575662 perteneciente a Luis Maldonado Pérez, ruego devolverla Lira 2330. A-5-42

59 CITACIONES COMPAÑIAS DE BOMBEROS

EL COMITE Organizador de la Cooperativa de Vivienda y Servicios habitacionales "Walt Disney" Ltda., tiene el agrado de citar a los señores socios a Junta General Constitutiva para el día martes 5 de Agosto de 1969, a las 19.30 y 20 horas en primera y segunda citación, respectivamente, en el local de Alameda 1592 Piso 2°. Tabla: 1° Acuerdo de Constituirse; 2° Aprobación de los estatutos sociales incluyendo los artículos transitorios; 3° Elección de Consejo de Administración de la Junta de Vigilancia y sus respectivos suplentes;

SE cita a Socios del Sindicato de Manufacturas de Polietileno S.A. para la elección complementaria a efectuarse el día 7 de Agosto a las 19 horas en Av. Einstein 1160. El Secretario. A-4-42

CUERPO de Bomberos de Ñuñoa Cuarta Compañía "Bomba Arabe" por orden del Sr. Director. Cito a la Compañía a Sesión Solemne de Aniversario para el día Lunes 4 de Agosto a las 22 hrs. Punto de reunión: Cuartel. Tenida N° 1 (Gala). El Secreatario. O-4-59

55 PEINADOS Y BELLEZA

PELUCAS, pestanas, toda clase ... postizos, pelo natural. General Bari 115. Providencia altura 600. Fono 43145; Compro pelo largo. C-31-55

SE ofrece para el aseo de oficinas, después de las 18 horas. Joven de buenas referencias. Llamar desde el lunes al teléfono 380745. Z-5-..

64 NO CLASIFICADOS

VENDO POR VIAJE muebles, ropas y enceres de casa, llamar fono: 95804. Echaurren 206. Z-14-64

CEMENTERIO GENERAL

Se advierte al público que los nichos situados en los Pabellones y Galerías que más abajo se indican y que a la fecha están vencidos y que no fueren renovados dentro de los 10 días siguientes al primero de esta publicación, serán desocupados y los respectivos cadáveres se sepultarán en la Fosa Común, sin mayor responsabilidad para el Establecimiento, de acuerdo con lo dispuesto en el Art. 16 del Reglamento General de Cementerios (Decreto N° 421, del 14 de Abril de 1932).

NICHOS ADULTOS

PABELLON N° 16. N°s. 1355, Blanca Acevedo P. 1784, Aldecira Vera E.
PABELLON N° 17 ANEXO. N°s. 2, Elizabeth Muñoz S. 13, José Moreno S. 33, Luis Pinto T. 38, Raimundo Vergara E.
PABELLON N° 18. ANEXO. N°s. 5, Magdalena Maiocchi. 9 Me... la Fuentes V. 13, Juan Meza L. 15, María Hernández C. 27, La... Bahamondes P. 28, Rosa Lizama A. 32, Hipólito González R. 35, ...ario Cellini L. 39, Pascuala Bravo F.
PABELLON N° 19 ANEXO. N°s. 10, Eduardo Carrión S. 13, Víctor Parada P. 19, Juan Altuna U.
PABELLON N° 20 ANEXO. N°s. 1, José Núñez F. 9, María Carvajal V. 14, Rosa Guerrero U. 19, Gladys Siri C.
PABELLON N° 21. N° 621, Caupolicán Corvalán C.
PABELLON N° 21 ANEXO. N°s. 4, Jorge Huerta G. 5, Luis Parra R.
PABELLON N° 22 ANEXO. N°s. 5, Verónica Poblete M. 7, José Romero L. 9, Manuel Berríos O. 11, José Valenzuela P. 13, Emperatriz Quiroz Q. 15, Tomás Alvarez A. 17, Aurelia Sepúlveda R.
PABELLON N° 23. N°s. 544, Manuel Prieto M. 593, Emilio Bly Y. 625, Antonio Rocco S. 764, María González M.
PABELLON N° 23 ANEXO. N°s. 6, Benigno Gálvez F. 16, María Larenas L. 17, Zoraida Bravo M. 21, Ernestina del C. Negrete. 35, Armando Ojeda.
PABELLON N° 24. ANEXO. N°s. 2, Claudina Ortiz Fuentes. 7, Claudina Espinoza Soto. 12, Jorge Bravo J. 17, Carlos Guadalupe Caneo. 20, Istelia Vásquez R. 23, Carmen Gutiérrez S. 24, Ana Ponce P. 25, Rosa Lavanderos B. 26, Dionira Moreno C. 29, Ventura Delgado E. 33, Moisés Rivera A. 37, Guillermo Cleary S.
PABELLON N° 25 ANEXO. N°s. 9, Baldomero Hormazábal M. 30, Neftela Salinas R. 35, Violeta Espinoza C. 37, María Jesús Romero. 39, Gustavo Ríos P.
PABELLON N° 26 ANEXO. N°s. 4, Elena García. 5, María Donoso A. 15, María Barra G. 18, Estilita Céspedes R.
PABELLON N° 27 ANEXO. N°s. 2, Elsa Jiménez O. 6, Oscar Bustamante B. 8, Heracleo Palma P. 23, Oreste Hidalgo V. 28, José Muñoz Z. 33, Emelina Barahona M. 35, Luis Fellini M.
PABELLON N° 28. N°s. 621, Laura E. Becerra. 623, María Laz Galleguillos. 725, Juana Chandía A.
PABELLON N° 28 ANEXO. N°s. 3, Manfredo Carrillo G. 8, Enrique Graavendral H.
PABELLON N° 29. N°s. 574, Fidela Canales P. 597, Eduardo Arce M. 624, Olga Rodríguez M. 642, Ema Tapia M.
PABELLON N° 29 ANEXO. N°s. 3, Dorila Hernández. 25, Raquel Bahamondes B. 27, Susana Lohans O. 33, Laura Quiroga O. 36, Ernesto Burgos A. 37, Eduviges Tapia San Martín.
PABELLON N° 31. N°s. 439, Manuel Campos C. 633, Luisa Zúñiga R.
PABELLON N° 39. N°s. 89, Miguel Gómez U. 93, Eva Gómez Galaz. 141, Uberlinda Pérez O. 169, Alicia Ducommun. 173, José Opazo A. 241, María Lizana A. 245, Juan Pozada M. 249, Rebeca Vicencio L. 269, María Rojas I. 285, Celso de la Parra U. 289, Luis H. Avalos. 381, Fernando Martínez M. 385, Nelly Cabello S. 397, Juan Sandoval J. 413, Elena Riquelme A. 433, Mario Avendaño A. 473, José Mariscal P. 565, Eugenio Mlakal M. 585, Ernesto Sedille C. 701, Enrique Fuenzalida C. 745, Carlos S. Torres.
PABELLON N° 40. N°s. 113, Jacinto Carvajal C. 201, Rosa Varas B. 397, Marta Delgado S. 409, Miguel Vargas S. 449, Adriana Vergara C. 473, Marcos Escobar R. 701, Rosa García R.
GALERIA N° 15. N° 477, Mariana Vilchez G.
GALERIA N° 18. N° 402, Pascual Bustos B.
GALERIA N° 20. N°s. 41, Misael Parraguez B. 211, Juan E. Guiñez. 231, María Ramírez A. 346, Angela Sarmiento M.
GALERIA N° 21. N°s. 26, Héctor Monne L. 31, Anaclisia Valladares C. 46, Lautaro Barahona A. 61, Sergio González O. 86, José Paredes Z. 96, Silvia Gálvez F. 197, Olga González B. 331, Clarisa Rodríguez R.

NICHOS PARVULOS

PABELLON N° 1. N° 101, Ernesto Ortúzar.
PABELLON N° 16 ANEXO. N°s. 48, N.N. Muñoz Hidalgo. 117, Ana Estrada.
PABELLON N° 18 ANEXO. N°s. 68, Jorge León T. 69, Juan León T.
PABELLON N° 28. N° 26, Florencia Lamberg S.
PABELLON N° 29. N° 236, Ricardo Taylor N.
PABELLON N° 35. N° 256, Breno Correa G.
PABELLON N° 38. N°s. 2, Jaime Barra C. 8, Antonio Yáñez O. 14, Claudio Henríquez O. 20, Sandra Díaz Q. 26, Ana Rubio A. 32, Maximiliano Vallejos S. 50, Leonarda Mañaricur L. 56, Miguel Vera L. 62, Corina Fuentes A. 68, Cristina Villalobos M. 86, Eduardo Alfaro J. 98, N.N. Lara Lazo. 104, Margarita Arce R. 116, Patricia Vargas M. 122, Edith Reyes G. 124, Ruth Pérez del R. 128, Claudio Quezada V. 134, Iris Gómez S. 182, Humberto Huenulaf C. 188, Miguel Jiménez Z. 200, Rosa Calderón G. 206, Miguel Martínez C. 212, Myriam Medina R. 218, Marcelo Bremer G.

SANTIAGO, 1° de Agosto de 1969.-

NOTA: En conformidad al Decreto N° 421, de 14 de Abril de 1932, esta publicación se hace durante 10 días, de cada mes (1° al 10 de Agosto de 1969), en un sólo diario.

EL DIRECTOR

GUIA PROFESIONAL

ABOGADOS

SANCHEZ DEL POZO
Especialmente asuntos matrimoniales. Posesiones efectivas.
Particiones, Alimentos, Rectificaciones nombres, Cheques, Testamentos Exhortos, Tramitaciones urgentes.
Moneda N° 1137- Of. 78, Teléfono 80813

RAQUEL KOGAN B.
Toda clase de asuntos.
Compañía N° 1048 9° Piso Depto A. Fono 84841

JULIO STUARDO G.
Abogado
Nulidades, excarcelaciones, alimentos herencias.
Huérfanos 1373 Oficina 405 Fono 62026.

DENTISTAS

DOCTOR FROIMOVICH
Soldadura de Placas. Entrega en 30 min.
Molina 12, esquina Alameda - Fono 90536

CLINICA DENTAL EDWARD
Protesis Dentales
Soldaduras. Reparaciones Inmediatas.
Compañía N° 1048 3° piso Depto. A. Edificio Teatro Real.

RESTAURACIONES URGENTES
Placas, Puentes, Reparaciones.
Clínica Dental Central
Compañía 1068 Of. 1103, Fono 85702

MEDICOS

Dr. JOSE FROIMOVICH:
Especialidad vejez
Avenida Bulnes 377 Departamento 605 Fono 67176

Dr. GASTON RAMIREZ
Manuel Rodríguez 56 Fono 68823

Dr. HERNAN DEL PINO
Enfermedades de Niños, Rayos X Consultas de 14 a 16 horas
Mac Iver 1422 fiso. Oficina 204. Fono 393601 Pedir hora Lunes, Miércoles y Viernes Domicilio: Fono 496745.

Dr. NORBERTO SAINZ RECIO
Corazon, Hígado, Riñon, Estómago, Obesidad. San Antonio 427, of.715, de 5 a 7.
Teléfono 35361

MATRONAS

SEÑORA PHERINY
Lord Cochrane 111

OCULISTAS

OPTICA SERRA
Mac Iver 171
Despacho exacto de recetas, Anteojos, Precisión, Calidad Economía, Rapidez, Compostura en el día.

DOCTORA TOBAR
Moneda 4040. Oficina 4204. Teléfono 64837. Consultas 18 19.30 horas. Sábados de 12 a 18 horas.

PRACTICANTES

LUIS ALDUNATE
Practicante
Edificio Waldorf, Ahumada 131, Depto. 916 Fono 60828.
Atiende prescripciones médicas en vías urinarias. Curaciones, inyecciones. Atención domiciliaria.

PEDICUROS

AVILES
Pedicuro. Practicante Colegiado
Cumming 441-87596. Indoloro-Domicilios
Fono 87596

LABORATORIOS CLINICOS

DR. SOTO TELLO
ANALISIS Y TRANSFUSION
SAN ISIDRO 91, TEL. 36338.

INDISA

SERVICIO MEDICO DOMICILIARIO
para Adultos y Niños
NOCTURNO
y Sábados, Domingos y Festivos.
Fono 251555

MINISTERIO DE LA VIVIENDA Y URBANISMO

CORPORACION DE MEJORAMIENTO URBANO

Llámase a los interesados en particular en la

PROPUESTA PARA EL SUMINISTRO Y FINANCIAMIENTO COMPLETO DE LOS EQUIPOS DE CENTRAL DE CALEFACCION Y AGUA CALIENTE

Para la remodelación "San Borja", a inscribirse y retirar antecedentes en la secretaría técnica y de coodinación de la institución, Alameda Nº 874, 8º piso, a partir del día lunes 4 de agosto del presente, de 14 a 16 horas.

EL VICEPRESIDENTE EJECUTIVO

CAJA DE PREVISION DE EMPLEADOS PARTICULARES

Se pone en conocimiento a los imponentes de esta Institución que

el dia 4 de Agosto de 1969 será publicado en el Diario Oficial el SEGUNDO LISTADO NACIONAL DE IMPONENTES SELECCIONADOS QUE OPTARON A LOS PRESTAMOS HIPOTECARIOS DE EDIFICACION EN TERRENO PROPIO Y TERMINO DE OBRA, mediante el llamado a inscripción efectuado entre los dias 2 al 30 de Noviembre de 1967.

En esta oportunidad, se deja establecido que para el llamado a inscripción en referencia, los puntajes mínimos de selección son a la fecha los siguientes:

Grupo del 85% - Imponentes con cargas familiares hijos. . . 850 puntos
Grupo del 15% - Imponentes sin cargas familiares...570 puntos.

La presente publicación se hace de conformidad a las disposiciones contenidas en el Reglamento General de Préstamos Hipotecarios - Decreto Supremo Nº 148, de 6 de Septiembre de 1963.

VICEPRESIDENTE EJECUTIVO

MINISTERIO DE LA VIVIENDA Y URBANISMO

CORHABIT

OTORGAMIENTO DE TITULOS DE DOMINIO PARA OTRAS 144 POBLACIONES

La H. Junta Directiva de CORHABIT, por acuerdo 2.500 de 4-6-1969 ha resuelto otorgar títulos de dominio a los ocupantes de viviendas y sitios siempre que cumplan requisitos mínimos dentro de los próximos 60 días.

Los interesados serán atendidos en forma ininterrumpida de Lunes a Viernes de 9.15 a 17.15 Hrs. en las oficinas habilitadas al efecto, dentro de las respectivas áreas y que son las siguientes:

AREA NORTE.— Oficina en Población J. A. Ríos, calle Soberanía 1055, teléfono Nº 373428. En esta oficina se atiende a los interesados de las siguientes poblaciones:

Juan A. Ríos 1-B, 3—A, 3—B, Villa Ríos, 3—A Ampliación1—A, 2—A, 2—C, 2—C, Ampliación, 2—B y España. Vivaceta Norte, Ampliación Vivaceta Sur, Ampliación, Mapocho, Lampa de Lampa, Colina de Colina, Patria Vieja, Patria Vieja 2ª etapa, Ernesto Illanes Beytía, Presidente Pedro Aguirre Cerda, Juanita Aguirre de Aguirre Cerda, Eneas Gonel, Parque Santa Mónica, Santa Mónica ex Fundación, Irene Frei ex Fundación, Colina ex Fundación, La Obra ex Fundación, Lampa ex Fundación, Agueda Monasterio, Inés Bustos de Díaz, Lampa, Alborada Op. Sitio, Conchali Op. Sitio, Conchali, Quinta Bella.

AREA SUR.— Oficina Población J. María Caro, calle Cardenal Caro 3621. En esta oficina se atiende a los interesados de las siguientes Poblaciones:

Lo Valledor Sur, Lo Valledor Norte, Presidente Balmaceda, VillaSur, Villa Sur Ampliación, Clara Estrella, Feria Radicación, Las Lilas (piezas), Miguel Dávila Baeza 1-2-3-5-, Santa Adriana, Santa Adriana Ampliación, José María Caro, José M. Caro Experimentales, Huemul 1-2-3, Arauco, 1-2, Presidente Alessandri, Presidente Balmaceda, San Joaquín 1-2-3-4, Santa Olga, Paine, Buin, Graneros, Las Rejas de Buin, Nos, San Bernardo, América San Bernardo, Santa Laura, Tejas de Chena, Eduardo Matte, San Bernardo, Miguel Rengifo Buin.

AREA ORIENTE.— Oficina Población Exequiel González Cortes (Ex Villa Olímpica), calle 3 Nº 864- Dpto. 105- Block 39. En esta oficina se atiende a los interesados de las siguientes Poblaciones:

Villa Reina Isabel, Chacarillas, Escuela Agrícola, Santa Julia, Chacra Santa Elena Op. Sitio, Pintor Ciccarelli, Manuel de Salas, Exequiel González Cortés, Colón Oriente, Isabel Riquelme, Rosita Renart, Rebeca Matte, Barnechea, Bélgica, Sierra Bella, República de Venezuela, Germán Riesco, Aníbal Pinto, La Legua, 1-2, Joao Goulart, Santa Rosa, Sargento Aldea, Vicente Navarrete, San Gregorio, San Rafael, Santa Julia, Nebraska, La Florida, Toesca, Cisterna 1, Santa Elena, Cisterna II, Luis Matte Larraín I y II, San José de Maipo, Chacra Bascuñán, Teniente Merino, San Rafael.

AREA PONIENTE.— Oficina Población Presidente Roosevelt. Av. Estados Unidos frente plazoleta. En esta oficina se atiende a los interesados de las siguientes poblaciones:

Paula Jaraquemada, Maipú de Santiago, Candelaria Pérez, Roosevelt, Benito Rebolledo de Maipú, Simón Bolívar 1-2-3, y Ampliación, el Polígono 1, y Ampliación, Los Nogales 1-2, General Velásquez, Antonio Varas, Javiera Carrera 1-2, Enrique Mac-Iver, Nueva Barranca, Monseñor M. Larraín ex Barranca 1, Hernán Merino Correa ex Barranca 2, Neptuno, Abraham Gómez, Cornelia Olivares, Villa Eduardo Frei y Operación Sitio Stgo.

El interesado debe concurrir con los siguientes antecedentes:
A). Libreta de Familia o Certificado de Matrimonio y nacimiento hijos.
B). Colilla o Certificado de Sueldo.
C). Carnet de Identidad.

A partir de esta fecha ninguna oficina, aparte de las enumeradas, atenderá público con fines de regularizar ocupaciones de viviendas.

VICEPRESIDENTE EJECUTIVO DE CORHABIT

TODO CHILE BAJO TECHO

GARANTIA Y SERVICIO PERMANENTE DE LA FABRICA

T.V. LUNES

	CANAL 9		CANAL 13
18.07	Clases de Francés	9.00	Sintonía
18.33	El Mundo de las Matemáticas	9.15	Teleclases de Matemáticas
19.00	Lassie	9.37 10.00	Ingles por TV Cierre
	Wells Fargo	13.25 13.35	Sintonía Teleclases C. Naturales
19.50	Noticiario Prolene	14.00	Pasado Meridiano: Informativo, horósco po, teleserie. Cine para Ud. Esposa para dos con Lauren Bacall John Hodiak
19.56	Hit Parade	17.00	Colorín Colorado
20.52	¿Cuánto Sabe Usted?	17.30	Capitán Escarlata
20.58	El Show de Lucy	18.02	Tarde en el cine: El ojo Diabólico con N. Anders
21.30	El Continental	19.35	Cumpla su deseo con Mario Cespedes.
21.54	La Caldera del Diablo.	20.00 20.30	Telenoche El Tiempo
22.23	Noticiario Prolene.		
22.28	Reunión de Prensa.		
23.30	Noticiario Prolene de última página.		
23.45	Cierre.		

SERVICIO NACIONAL DE SALUD

CENTRAL DE ABASTECIMIENTO

PROPUESTA PUBLICA Nº 22/69

Déjase sin efecto la Propuesta Pública Nº 22/69 por artículos de Espuma Plástica, cuya fecha de apertura estaba fijada para el 20 de agosto de 1969.

EL JEFE

HOY PLAZA-CONTINENTAL - GRAN AVENIDA
Estreno NILO - SAN DIEGO
3 HOMBRES, PROFESIONALES DEL DELITO, CUYO DESTINO ERA MATAR Y ROBAR...
MAYORES DE 18 AÑOS

GEORGE HILTON
GEORGE MARTIN en
PROFESIONALES PARA UNA MATANZA
con EDD BYRNES
Peliculas DISA — Distribuye: Action films — EASTMANCOLOR

AHORA para satisfacción de los PUBLICOS DEL NORTE DE CHILE saben apreciar el mérito de lo que es chileno:

NUEVO SHOW MUSICAL JOSE ALFREDO "POLLO" FUENTES

POLLO FUENTES

Invitado por autoridades y dirigentes culturales y radiales, SHOW POLLO FUENTES actuará

EN ANTOFAGASTA
MIERCOLES 6 en vermut y noche Estadio Sokol.

EN IQUIQUE
JUEVES 7 en vermut y noche "Casa del Deportista Iquiqueño".

EN ARICA
VIERNES 8 en Estadio Dittborn unica función NOCHE a las 9.

EN CHUQUICAMATA
SABADO 9 en Gimnasio Club Chuqui vermut y noche

EN CALAMA
DOMINGO 10 en Gimnasio Techado Calama vermut y noche

EN COPIAPO
MARTES 12 en Jimnasio Techado Municipal Copiapó v. y n.

"Unico" espectáculo directo del ... Caupolicán de S... para el MUNDO JUVENIL NORTINO Orquesta Gigante, profesores, direc... venil Juanito Sal... MAIJOPE SHOW, V. LOS BEAT C... mambo go go, HUASOS PA... TEADOS HN... CAMPOS, Y MA... La voz de la ternura...

EN LA SERENA
JUEVES 14 en ... Nacional, única ... vermut serenense tarde.

EN COQUIMBO
JUEVES 14 en ... Nacional, única ... nocturna coqu... 9.40 noche.

EN VALPARAISO
VIERNES 15 en ... Prat matinée porteña 3.30 de ... y vermut porteño tarde

EN CONCEPCION
DOMINGO 17 en ... sio Lord Cochrane VERMUT penquista 6.40 tarde y noche quista 9.40

EN TEMUCO
MARTES 19 en ... Municipal vermut noche temuquense

HUELEN
DESDE LAS 10.30 AM -
10ª semana

WALT DISNEY PRESENTA
EL FANTASMA DE BARBANEGRA (BLACKBEARD'S GHOST)
PETER USTINOV · DEAN JONES
SUZANNE PLESHETTE
MENORES TECHNICOLOR®

HOY

CERVANTES
DESDE LAS 10.30 A.M.
17ª SEMANA
WALT DISNEY PRESENTA
Fantasia
CON STOKOWSKI Y LA ORQUESTA SINFONICA DE FILADELFIA
TECHNICOLOR® — MENORES
¡¡IMPORTANTE!!
A TODOS LOS COLEGIOS SE LES CONCEDERAN PRECIOS REBAJADOS AL ENVIAR GRUPOS DE ALUMNOS CON SU UNIFORME Y ACOMPAÑADOS DE UN PROFESOR. CONSULTAR EN LA ADMINISTRACION DEL CINE

hoy
ARIES CINEMATOGRAFICA ARGENTINA PRESENTA A LUIS SANDRINI en
El PROFESOR HIPPIE
con ROBERTO ESCALADA, SOLEDAD SILVEIRA
DIRIGIDA POR FERNANDO AYALA
PANORAMICA - EASTMANCOLOR
PRESENTADA POR EL INSTITUTO NACIONAL DE CINEMATOGRAFIA CON EL AUSPICIO DE LA EMBAJADA DE LA REPUBLICA ARGENTINA

SEMANA DE CINE ARGENTINO
mañana ... presenta ... en MARTIN FIERRO
GRACIELA ... Y GRAN ELENCO
DIRIGIDA POR LEOPOLDO TORRE NILSSON
10 P.M. FUNCION DE GALA
Cine BANDERA
ROT. 10 A.M.

HOY GRAN PALACE 2.45-6.15 Y 9.45 P.M.-
6ª Semana
¡PREMIO DE LA ACADEMIA! ¡MEJOR ACTRIZ! BARBRA STREISAND

¡Quienes ven FUNNY GIRL son los más afortunados del mundo!
PANAVISION® TECHNICOLOR®
45º ANIVERSARIO
BARBRA STREISAND — OMAR SHARIF
La Producción WILLIAM WYLER-RAY STARK
"FUNNY GIRL"
KAY MEDFORD ANNE FRANCIS WALTER PIDGEON
Mayores de 14 años

Grandioso Estreno Simultáneo!
WINDSOR | CALIFORNIA | NORMANDIE
ROT. DESDE LAS 10. HRS. — 3.45-6.15 y 9.45 P.M. — ROT. DESDE LAS 14 HORAS
HOY
AFRICA HIERVE! ¡LA AVENTURA CREPITA!... ...¡Y LA JUNGLA SE DESBORDA EN EL FULGOR DEL DIAMANTE MAS VALIOSO DEL MUNDO!
COLUMBIA PICTURES presenta una producción NAT WACHSBERGER
GEORGE SEGAL
URSULA ANDRESS
ORSON WELLES
IAN HENDRY en

LA ESTRELLA DEL SUR (The Southern Star)
con JOHNNY SEKKA, HARRY ANDREWS
45º ANIVERSARIO
Mayores de 14 años

HOY SANTA LUCIA
- 3 - 6.30 y 10 PM F: 34718
UNICO CINE QUE EN CHILE EXHIBE SUPER CINERAMA
¡PREMIADA POR LA ACADEMIA! LOS MEJORES EFECTOS VISUALES — EN NUEVA PANTALLA GIGANTE
ESTE CINE SE ADHIERE AL ACONTECIMIENTO CUMBRE QUE ASOMBRA AL MUNDO
¡¡LA CONQUISTA DE LA LUNA!!

LOS ACONTECIMIENTOS MAS ESTREMECEDORES QUE ESTA VIVIENDO LA HUMANIDAD EN TODA SU HISTORIA Y LO QUE VA A ACONTECER EN LOS PROXIMOS 30 AÑOS, VEALOS EN ESTA FABULOSA PELICULA QUE LO LLEVARA MAS ALLA DE LA LUNA Y LAS ESTRELLAS.
MGM presenta UNA PRODUCCION de STANLEY KUBRICK
2001: odisea del espacio
TECHNICOLOR® — PANAVISION® — MAYORES Y MENORES

Cine Guía

SECTOR PLAZA ITALIA - MACKENNA.

QUEDANO. Plaza Baquedano (31787) Desde las 14 Horas. Cuadrilla de renegados. Diabolik. El pequeño gigante.

NORMANDIE. Alameda (392749). Desde las 13.30 Horas. La estrella del Sur. (Aventuras Mayores de 14 años).

SECTOR ÑUÑOA PROVINCIA VITACURA.

DES. Avda. Irarrázaval 5 (43811). Desde las 14 Horas. Gran Programa doble.

CALIFORNIA. Irarrázaval 4 (498061). 15.45, 18.45 y 22 Horas. La estrella del Sur. (Aventuras Mayores de 14 Años).

INTE. Washington 26 (4359). 16.30, 19.30 y 22.30 Horas. Los Felinos. (Policial. Mayores de 21 Años.)

AÑA. Plaza Egaña (1026). Desde las 15 Horas. Juzgarás a tu padre. Los Felinos. (Drama Mayores de 21 Años).

GOLF. Apoquindo 3368. (0046). 16.15, 19 y 22 Horas. Felinos. (Drama Mayores de 21 Años).

HOLLYWOOD. Irarrázaval 0 (42389). Desde las 14 Horas. Submarino X 1 Sociedad para el crimen.

LAS CONDES. Apoquindo Apuesta (484067). 16, 19.15 y 22.15 Horas. El Caso de Peter Stanger. (Policial Mayores de 21 Años).

LAS LILAS. E. Yañez J. de Dios V. (43116). 15.45, 19 y 22 Horas. Buona sera Mrs. Campbell. (Comedia Mayores de 18 Años).

LO CASTILLO. Vitacura (481981). 16, 19.15 y 22 Horas. Bouna sera Mrs. Campbell. (Comedia Mayores de 18 Años).

MARCONI. Manuel Montt 032 (42867). 19 y 22 Horas. Generación en Conflicto. (Drama Mayores de 18 Años).

MACUL. J. P. Alessandri 3547 (258791). Desde las 14 Horas. El Golfo. (Musical Mayores de 14 Años).

ORIENTE. P. de Valdivia 099 (41345) 16, 19 y 22 Horas. Lejos del Mundanal ruido. (Drama Mayores de 18 Años).

PEDRO DE VALDIVIA. P. de Valdivia - Bilbao (43948). 15.30, 18.30 y 22 Horas. El Caso de Peter Stranger. (Policial Mayores de 21 Años).

VERDI. P. de Valdivia 5273 (499704). Desde las 14 Horas. Días de violencia. Callar por vivir. Django el Cruel.

SECTOR 10 DE JULIO FRANKLIN GRAN AVENIDA. AVDA. MATTA.

ALHUE. Población Dávila (581427). Desde las 14 Horas. Batalla de héroes. Djamango Vuélvete... te mato.

AMERICA. Ñuble 390 (52443). Desde las 14 Horas. Los cañones de San Sebastián. Los corruptores. Festival de Tom y Jerry.

AVENIDA MATTA. Avda. Matta 618 (51455).

ESMERALDA. San Diego 1035 (64303). Desde las 14 Horas. Bullit. El Temerario. La Batalla decisiva.

GRAN AVENIDA. Gran Avda. 4830 (52163) Desde las 14 Horas. Profesionales para una masacre. (Cowboy. Mayores de 18 años).

EL BOSQUE. Parad. 33. G. Avenida (581522 anexo 227). Desde las 17 Horas. Programa doble.

IMPERIAL. San Diego 1344 (51112). Desde las 14 Horas. Digan lo que digan. Al maestro con cariño.

LIRA. P. Cicarelli 293 (52181). Desde las 14 Horas. Al maestro con Cariño. Digan lo que digan.

LAUTARO. Carmen Mena 602 (581300).

MISTRAL. San Diego 279 (63994) Desde las 13 Horas. Infierno en Vietnam. Ráfaga de plomo. La guerrillera. Maupin.

MODERNO. Gran Avenida 6544 (582782). Desde las 14 Horas. El póker de la muerte. Willy Penny el solitario. Los Bandidos de Milán.

MONACO. 10 de Julio - A. desde las 13 Horas. Amor Sin Barrera. La hora del amor. Donde sobra un hombre.

OMAR. San Diego. 1950 (55103)

PALACE OVALLE. Iquique 6595 (581616)

PORTUGAL. 10 de Julio 252 (34816). Desde las 14 Horas. Días de Violencia. Callar por vivir. Django el cruel.

PRAT. San Diego 2117 (50754). Desde las 14 Horas. Cuadrilla de renegados. Diabolik. El pequeño gigante.

ROMA. San Diego 230 (67258). Desde las 14 Horas. Jóvenes renegados. Cieno Verde.

SAN DIEGO. San Diego 612 (81093) Desde las 14 Horas. Profesionales para una matanza. (Acción mayores de 18 Años.).

SAN MIGUEL. Avda. Euclides 1202 (51262). Desde las 14 Horas. Adiós al amigo. Cieno verde.

SANTA ROSA. A. de Toledo 655 (50957) Desde las 14 horas. Programa Triple.

SUR. San Diego 935 (61524). Desde las 14 Horas. Infierno en Vietnam. Ráfaga de plomo. La guerrilla de Maupin.

SECTOR QUINTA NORMAL

IDEAL CINEMA. Mapocho 4117 (731384). Desde las 14 Horas. Colt despiadados. 100 rifles. La dama del cementerio.

LO FRANCO. Carrascal 4604 (734625).

MAIPO. San Pablo 4251 (731982). Desde las 14 Horas. La batalla decisiva. Bullit. El temerario.

NAVIA. S. Izquierdo 1625 (731720) Desde las 14 Horas. Cuando tú no Estás. Los Alegres Aguilares. Novias impacientes.

SECTOR SAN PABLO ALAMEDA BRASIL

ALAMEDA. Alameda 2987 (91254). Desde las 12.30 Horas. Las Ratas. Mujeres en la noche. Losevadidos.

ALCAZAR. Brasil 373 (80122) Desde las 14 Horas. Programa doble.

A. ALESSANDRI. Alameda 2879 (96848). Desde las 14 Horas. El día más largo del Siglo. Colt despiadados. Fiebre de oro Negro.

BLANCO ENCALADA. Avda. B. Encalada. (91787). Desde las 14 Horas. La gitana y el charro. Fiebre de juventud. El tesoro de Moctezuma.

CARRERA. Alameda. 2151 (86685). Desde las 13 Horas. Bullit. El temerario. La batalla decisiva.

COLON. San Pablo Maipú (733146). Desde las 13 Horas. La danza de los vampiros. Donde las aguilas se atreven. Pueblo maldito.

DIEGO PORTALES. Cueto 257 (94594).

MADRID. Chacabuco 32 (93657).

MINERVA. San Pablo 3230 (733442). Desde las 13 Horas. Luna Park. Amorina. La chamaca.

MONUMENTAL. Alameda 3943 (91555) desde las 14 Horas. La dama en camento. 100 rifles. Fiebre de oro negro.

REPUBLICA. Avda. República 239 (96613).

SECTOR VIVACETA INDEPENDENCIA EL SALTO RECOLETA

CHILE. Recoleta 2104 (372566). Desde las 14 Horas. Donde las aguilas se atreven. Los cañones de San Sebastián.

LIBERTAD. Vivaceta 2003 (371627). Desde las 14 Horas. Dondé las Aguilas se atreven. Los cañones de San Sebastián.

LA PALMILLA. Pedro Fontova. 5021. Desde las 15 Horas. Se busca vivo o muerto. Furia sin freno. Intriga internacional.

RECOLETA. Recoleta 597 (373133)

NACIONAL. Idependencia 801 (370594). Desde las 13 horas. El día mas largo del siglo. Colt despiadado. Fiebre de oro negro.

EL SALTO. El Salto 3205 (373334).

HOY C.B. 138 EMISORAS CRUZ DEL SUR
AHORA MEJOR QUE NUNCA
a toda hora del día, sus programas favoritos
HORA DEL HOGAR
Y sus voces favoritas.
POR LOS CAMINOS DE ESPAÑA
CINE EN SU HOGAR
LA CABALGATA MUSICAL
AL MARGEN DE LA LEY
C.B. 138 RADIO CRUZ DEL SUR ¡SIEMPRE EN SU HOGAR!

CINES DEL CENTRO

ASTOR Estado 257 Tel. 382112	Desde las 13 Horas. Mayores 14 años.	**"El Golfo"** Technicolor.	Raphael, Shirley Jones. Musical.
BANDERA Bandera 76. Tel. 711003.	Desde las 10 a 22 Horas. Numerada	**"El profesor Hippie"**	Festival del Cine Argentino con Luis Sandrini
CITY Agustinas 1022 Tel. 60687	Desde las 10.20 Hrs. Mayores y Menores	"El Golfo". Technicolor	Raphael. y Shirley Jones. Musical.
CENTRAL Huérfanos 930. Tel. **33555**	Desde las 11 Hrs. Mayores 18 años.	**"Tortúrame y déjame"**	Nino Manfredi, Ugo Tognazzi, Pamela Tiffin
CERVANTES Cousiño 141. Tel. 381891	Desde las 10.30 Horas. Menores.	**"Fantasia" "The Rank Organization"**	Walt Disney, Technicolor.
CINELANDIA Huérfanos 530. Tel. 67902	Desde las 14 Horas. Mayores de 14 Años.	**"Santo en el Museo de Cera"**	Mexicana. Acción. Aventuras.
CAPRI Monjitas 825. Tel. 392414	Desde las 10 Horas. Mayores 21 Años.	**"Sociedad para un Crimen" "Submarino X1"**	Steve Mc Queen Fay Duna Way.
CONTINENTAL Plaza Bulnes 11. Tel. 60755.	Desde las 14 Horas Mayores 21 Años.	**"Profesionales para una matanza"**	George Hamilton George Martin. Cowboy
DUCAL Agustinas 777. Tel. 35375.	A las 13; 15.40; 18.30 Horas. Horas.	**"Romeo y Julieta"** Technicolor.	Olivia Hussey, Leonard Whiting
ESPAÑA Estado 417. Tel. 398188.	A las 14; 16.30, 19 y 21.30 Horas. Mayores 14 años.	**"Escándalo en la Familia"**	Pili y Mili y Yaco Monti. Musical.
FLORIDA Estado 226 Tel. 31289.	Desde las 10.30 Horas. Mayores 21 Años.	**"Los felinos" Universal.**	Micheel Sarrazin Eleonor Parker.
GRAN PALACE Huérfanos 1176 Tel. 60082.	A las 14.45; 18.15 y 21.45 Horas. Mayores de 14 años.	**"Funny Girl"**. Columbia. Technicolor.	Barbara Streissand, Omar Sharif.
HUELEN Huérfanos 779. Tel. 31603.	Desde las 10.30 Horas. Menores.	**"El Fanstasma de Barbanegra"** W. Disney.	Peter Ustinov Dean Jones.
HUERFANOS Huérfanos 930. Tel. 36707	A las 10; 14; 18 y 22 Horas. Menores	**"Ben Hur"** Metrocolor.	Charlton Heston Jack Hawkins.
IMPERIO Estado 215. Tel. 397060.	Desde las 10 Horas. Mayores 21 Años.	**"El caso de Peter Stanger"**	Michael York. Susan George Jermy Kemp
KING Huérfanos 840. Tel. **32838.**	Desde las 10 Horas. Mayores 14 Años.	"La Fiaca" Eastmancolor	Norman Briski, Argentina.
LIDO Huérfanos 680. Tel. 41366.	Desde las 11 Horas. Mayores 14 Años.	**"Una noche un Tren"**	Ives Montand. Anouk Aimeé
MAYO Monjitas 879. Tel. 391201.	Desde las 10 Horas. Mayores 18 años.	**"Lejos del Mundanal Ruido"**	Julie Christie. Terence Stamp. Peter Finch.
METRO Bandera U.Central Tel. 83361.	Desde las 10.30 Horas. Mayores de 18 años.	**"Lejos del Mundanal Ruido"**	Julie Christie. Terence Stamp. Peter Finch.
NILO Monjitas 879 Tel. 392078.	Desde las 10 Horas. Mayores de 18 años.	**"Profesionales para una matanza"**	George Hilton George Martin. Cowboy.
PACIFICO Huérfanos 1147 Tel. 62921.	Desde las 10.30 Horas. Mayores 21 Años	**"La guerra ha Terminado"**	Ives Montand. Ingrid Thulin.
PLAZA Compañía 1068 Tel. 34714.	Desde las 10 Horas. Mayores 18 Años.	**"Profesionales para una matanza"**	George Hilton. George Martin. Cowboy.
REAL Compañía 1068. Tel. 34714.	Desde las 10 Hrs. Mayores 14 años	**"La Fiaca"** Eastmancolor	Norman Briski. Argentina.
REX Huérfanos 735 Tel. 33144.	A las 14; 16.15; 18.45 y 21.30 Mayores 21 años	**"Buona Sera, Mrs. Campbell"**	Gina Lollobrigida, Peter Vinters
RIO Monjitas 743 Tel. 33556.	Desde las 11 Horas. Mayores 21 Años.	**"Rebelión contra la generación Hipócrita" "Indecisión de mujer"**	Alejandra Stewad. Drama.
RITZ San Antonio 50 Tel. 380613	Desde las 11 Horas. Mayores 21 Años.	**"Bella de Día"**	Drama Comedia.
RIVIERA Cervantes 802 Tel. 6093.	Desde las 13 Horas. Mayores 21 Años.	**"Refugio para amantes" "Breap Uk"**	Marcelo Mastroani Faye Dunaway.
ROXY Huérfanos 1055 Tel. 80869.	Desde las 10 Horas. Mayores 18 años.	**"Pistola con doce cruces"**	Clint Walker Vincent Price Cowboy.
SAN MARTIN B. O'Higgins 776 Tel. 35357.	Desde las 14 Horas. Mayores de 14 Años.	**"Santo en el Museo de Cera"**	Mexicana. Acción. Aventuras.
SANTA LUCIA B. O'Higgins - S.Isidro Tel. 38	A las 16, 18,30 y 22 Hrs. Menores.	**"2001 Odisea del Espacio"**	Cinerama MGM Acción Bélica
SANTIAGO Merced 829. Tel. 32888.	Desde las 11 Horas. Mayores de 18 Años.	**"Pistola con doce cruces"**	Clint Walker. Vincent Price. Cowboy.
SAO PAULO Merced 772 Tel. 5976	Desde las 10 Horas. Menores.	**"El circo alrededor del mundo" "No suban el puente Bajen el Río"**	Jerry Lewis. Cómica. Colores.
TIVOLI Huérfanos 757 Tel. 39611	Desde las 10 Horas. Mayores 18 años.	**"Sentencia de muerte"**	Robin Clarke. Richard Conte Adolfo Celi
TOESCA Huérfanos 1314 Tel. 711562	Desde las 10 Horas. Mayores 21 Años.	**"El Sargento Solitario"**	Rod Steiger. John Phillip Law
VICTORIA Huérfanos 827 Tel. 39021.	Desde las 10.30 Horas. Mayores 21 Años.	**"Los Felinos"**	Michael Sarrazin. Eleonor Parker.
WINSOR Alameda 1085 Tel. 89761.	Desde las 10 Horas. Mayores de 14 Años.	**"La estrella de Sur"**	George Segal. Ursula Andress. Orson Welles.
YORK Compañía 166 Tel. 60687	Desde las 10.20 Hrs. Mayores 18 años.	**"Quiero llenarme de Ti"**	Sandro en su primera película

Cartelera Teatral

ANTONIO VARAS. Morandé 25 (61200) Departamento del Teatro de la Universidad de Chile. Descanso.

ATELIER. Estado 235 (392523)

BULNES. Avda. Bulnes 188 (88342) 19 Horas. Cineteca Ciencia.

CAMILO HENRIQUEZ Amunategui 31 (88959) Teatro de Ensayo de la Universida Católica. 19 Horas. Nos tomamos la Universidad de Sergio Vodanovic.

COUSIÑO. San Ignacio 1249 (50657)

CLUB DE TEATRO DEL CALLEJON. Mac Iver 173

CARLOS CARIOLA. San Diego 246 (89350). Cia. de Faustino García. 18.45 Horas. El país de las Campanillas. 22.15 Horas. La Gran Vía. La Verbena de la paloma y la Revoltosa.

CAUPOLICAN. San Diego 840 (82437). Descanso.

IEM. Tarapacá 1181 Descanso.

LA COMEDIA. Merced 349 (391523). ICTUS. Descanso.

MARU. San Antonio 149 (397907). Cia. de Lucho Córdova y Olvido Leguía. 19.15 y 22.15 horas. "¿Qué hacemos con los momios?" De Lucho Córdova.

MONEDA. Moneda 920 (715451). Cia. de Américo Vargas y Pury Durante. 19.15 horas. "Los últimos días" de Rivas y Cuadra.

MUNICIPAL. San Antonio 149 (31407) Descanso.

O'HIGGINS. San Pablo 2281 (86929). 19.30 y 22.30 Horas. Cia. de Revistas FOLLIES Glamour.

OPERA. Huérfanos 837 (30176). Cia. de Revistas Bim Bam Bum. 19; 21.40 y 23.15 Horas. "16 Años de Castidad".

REGINA. V. Mackenna 602 (36097)

PETIT REX. Huérfanos 735 (31143). Cia. de los Cuatro. 19 Horas. "La Pareja" de Neil Simon.

PEÑA CHILE RIE Y CANTA.

PEÑA DE LOS PARRA

PEÑA SI VAS PARA CHILE

PEÑA EL GALPON MARINO

PICARESQUE. Recoleta 343 (372606) 19.45 y 23 Horas. Cia. de Revistas Strip Tease.

SAN ANTONIO. San Antonio 255 (33605). Cia. de Susana Bouquet. 19.10 horas. "40 kilates" de Barillet y Gredy.

SAINT GEORGE P. de Valdivia 1243 (41968).

Continúa en el Petit Rex la divertida comedia "La Pareja".

Lucho con los jóvenes y los momios.

El Diablo y la Muerte se dan la mano en el Antonio Varas.

CINES COMUNALES.

MAIPU. 5 de Abril - Pajaritos (Maipú). (571530). Desde las 15 Horas. Placeres conyugales. La amiga de los ricos.

MUNICIPAL. (San Bernardo) (591948). desde las 14 Horas. Piel de banana. Los Valientes mueren una sola vez.

NACIONAL. (Puente Alto) (124) Desde las 14 Horas. Senda de traición. Cabalgata para una masacre.

PLAZA. (Talagante) (66). Desde las 17 horas. Programa doble.

PLAZA. (Puente Alto). (324). Desde las 15 horas. El Golfo. (Musical Mayores de 14 Años).

SANTIAGO. (San Bernardo) (591982). Desde las 14 horas. Programa doble.

HOY DIA LUNES
DIA de USAR DOLLY PEN

TARIFA DE SUSCRIPCIONES
Anual ..... E 180.-
Semestral ..... E 92.-
Trimestral ..... E 48.-

LA NACION

SANTIAGO, LUNES 4 DE AGOSTO DE 1969

Presidente del Consejo: Jorge Cash Mello
Director responsable: Raúl Gonzalez Alli
Representante legal: Marcelo Raide Guerra
Propietario: Empresa "La Nación" S.A.
Todos domiciliados en Agustinas 1269, Sa

¡...Y NO ES MUSICO...!

¿. Usted lo vio...?: estamos seguros entonces que, como todos nosotros, cuando le veía concursar quería que ganará. No éramos amigos de él, pero, de todo corazón, queríamos que ganara. Y la voluntad se hizo: triunfó. Sus conocimientos de música -sin saber tocar ningún instrumento- lo llevarán a Europa. Ganó un viaje a París y E° 10.000 al no fallar jamás en el tema "Historia de la Música desde el Barroco hasta nuestros días, a través de la memoria auditiva musical". Diariamente escucha música entre las 12 de la noche y las 4 de la madrugada. Han pasado 25 años, que por estos días tuvieron su recompensa.

Esa es en síntesis la historia de Sergio Fernández Ossa ganador del Concurso Crav, un hombre que hoy por la calle es identificado fácilmente y que además donde va, recibe felicitaciones de personas que junto a él lucharon por que triunfara, lo que consiguió en base a conocimiento.

¿FUERON FACILES O DIFICILES LAS PREGUNTAS PARA USTED?

Sentado frente a las cámaras de TV no hay preguntas fáciles porque los nervios son nuestro principal enemigo, y cosa curiosa, casi siempre lo demasiado fácil resulta a veces un arma de doble filo. Y eso me pasó con mi última participación. Tuve dificultades con las más fáciles de las 21 preguntas, pero al último instante todo se aclaró, y a Dios gracias, triunfé.

¿DESDE CUANDO NACIO EN USTED LA AFICION POR LA MUSICA?

Desde muy pequeño. Mi padre que era muy aficionado a la lírica me llevó por primera vez cuando contaba con 5 años, a ver "La Boheme" de Puccini que ha sido desde entonces mi ópera favorita. Mi madre, que fue discípula de Enrique Soro me deleitaba en el piano con "Sueño de Amor" de Liszt, "Murmullos de primavera" de Sinding, El Andante Apasionato del maestro Soro que fueron las primeras melodías que despertaron en mí la pasión por la música.

¿TIENE CONOCIMIENTOS TECNICOS? ¿TUVO ENSEÑANZA ESPECIALIZADA?

Ninguno. Sólo sé que la música se escribe sobre cinco rayitas que se llaman pentagrama. En cuanto a la enseñanza sólo me dedique a estudiar Historia de la Música y a escuchar. No sé tocar ningún instrumento.

¿AUTORES Y OBRAS PREFERIDAS?...

Es difícil detallar todas las obras y autores de mi agrado. Es tanta la música que me gusta que sólo le indicaré algunas: "Concierto para 2 violines" de J. S. Bach, "La Sonata para violín" de Frank, "La Fantasía en Do Mayor" de Schumann, Las Sonatas N°6 y 24 de Beethoven, las Sinfonías de Brahms, los Scherzos de Chopin, la Sinfonía "Antor" de Rimsky-Korsakov, "Manfredo" de Tchaikovsky, "Schelomo" de Bloch, "Los Planetas" de Holts, la Suite "Mascarada" de Kachaturian, La Rapsodia Sinfónica de Turina, el Concierto para Violín N°4 de Mozart, "La Sonata en Si Menor" de Liszt, la Suite "Bergamasque" de Schubert. Esas serían más o menos el 1% de todas las obras de mi agrado.

¿CUANDO PARTIRIA DE VIAJE?

Si Dios quiere, una vez solucionado mis asuntos de trabajo. Partiría en Septiembre. Hasta Miami con mi señora y a Europa solo. Mi viaje sería netamente cultural, ya que mi anhelo es visitar las salas de conciertos, museos y tumbas de los grandes músicos. Ojalá las Embajadas me puedan vincular con los centros culturales ya que pienso, si me alcanza el tiempo, y el dinero, visitar Austria, Alemania, Italia e Inglaterra.

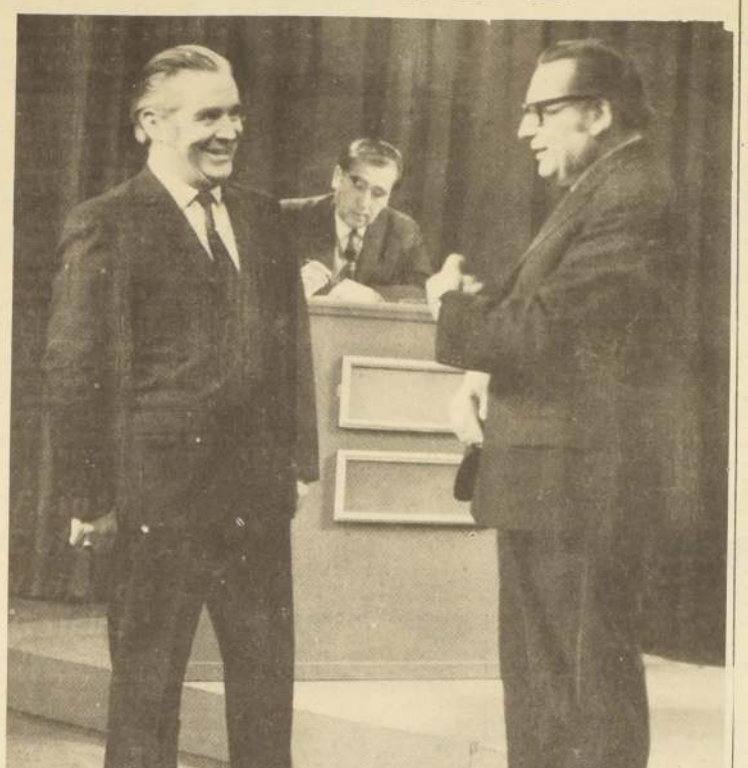

MARIO CESPEDES, animador del "Concurso Crav" señala como gran triunfador a Sergio Fernández, uno que sabe de música...

EJECUTIVOS DE CRAV entregan el premio ganado por Sergio Fernández. Viaja a París, y lleva 10 mil escudos también ganado en el programa de TV.

Nombre: Sergio Fernández Sosa; casado cuatro hijos de 12, 11, 10 y 4 años. Actividad: Publicista de la Compañía Nacional de Teatros "Cinerama" y Organización Rank.

MERITO: haber ganado el Concurso "Cumpla su Deseo Con Crav" en Canal 13.

Participó el tema "Historia de la Música Desde el Barroco Hasta Nuestros Días A Través de la Memoria Auditiva". El Tema lo elige el Concursante. Le tocan, durante 25 segundos un trozo musical el que debe identificar el concursante y reseñar biograficamente. Los Musicos seleccionados fueron: Tchaikowsky, Schuman, Schubert, Debussi, Ravel, D' Indi, Bach, Vivaldi, Corelli, Mozart, Prokofiew, Berlioz, Brucknes Strauss, Brahms, Beethoven, Dvorak y Sibelius.

Las etapas fueron 7 y las preguntas tres en cada oportunidad. En la primera ocasión ganó E°800; en la 2°. E°1.500; en la 3ª. E°2.500; en la 4ª. E°4.000 y vía "Avianca" un pasaje a Bogota; la 5ª. etapa E°6.00 y un viaje a Miami; la sexta E°8.000 y un viaje a Madrid y la septima y E°10.000 y un viaje a Paris.

Desde hoy se Presentan los Locos en la Comedia

El Teatro ICTUS es una de las instituciones dedicadas al arte escenico, más abiertas a la búsqueda y a la renovación. En nuestro medio fue uno de los primeros grupos en introducir el teatro de vanguardia europea (Beckett, Ioesco), el teatro británico-norteamericano ("La Maña", Lenta Danza en el Patíbulo"); el teatro político (algunas piezas de Jorge Diaz, como "Introducción al Elefante") o "Malcom X" de Hiber Conteris.

Desde hoy una nueva faceta del mundo posible en el escenario presenta ICTUS en el Teatro La Comedia: el mundo de la poesía y el extravío mental, dentro del marco de la sociedad.

Martin Andrade, actor joven, formado en Buenos Aires, montó un espectáculo en que se presentan textos literarios y documentos psiquiátricos de alto contenido humano, en una serie de escenas que "no pretenden ser coherentes" en la estructura, pero que logran un impacto de espectáculo permanente.

La escenificación, dirigida por el propio Martin Andrade, actuada por él, Carmen Barrio y Marcelo Fortín, alcanza momentos diversos de patetismo, de farsa, de lírica sublima o de sketch irónico o simplemente cómico.

Andrade, actor en la última película premiada de Leonardo Favio, titulada "El Dependiente", organizó este espectáculo para presentarlo en forma experimental los días lunes. EL ICTUS, la directiva, vio la obra, y quedó tan entusiasmada con la presentación que le ofreció la sala por un mes.

Jaime Celedón, director de ICTUS, señaló: "Este es el espectáculo teatral que siempre me hubiera gustado hacer".

Carmen Barros, canta, actúa, danza aires sicodélicos. Marcelo Fortín, un joven compositor prácticamente actúa por primera vez -antes hizo figuras de reparto- logrando una interpretación inesperada, bajo la dirección de Martin Andrade.

El autor y director de este "Inventario para Locos" tiene ya en mente otros espectáculos que es posible sean realizados después en ese mismo escenario, el del Teatro La Comedia.

Carmen Barros, realiza numerosos papeles en el espectáculo "Inventario para Locos" que se estrena hoy, en el Teatro La Comedia.

Demetrio González "Charro" Auténtico

DEMETRIO GONZALEZ, el charro auténtico que nos visita, hizo su debut profesional el 23 de Junio de 1951 en la estación de radio XEQ (México) en el programa "Joyas Liricas".

Estudió cantó con el profesor Juan Villanueva, primero, y con Angel Esquivel, más tarde. Por esos años empezaba la T.V. en México y debido al éxito obtenido en el programa "Joyas Liricas" fue llamado a la pantalla chica donde empezó a darse a conocer a través de todo México.

En 1953 y 1954 fue el intérprete personal del extraordinario compositor Agustín Lara y, acompañado por él y su orquesta, cantaba no sólo sus canciones románticas, sino sus internacionalmente famosas canciones "Granada", "Madrid", "Valencia" y otras.

AL CINE

En el mes de Diciembre de 1055, DEMETRIO GONZALES fue llamado al ecrán por los productores cinematográficos Jesús Grovas y Juan Bustillo Oro. Luego de una prueba exitosa interpretaba brillantemente el film "Camino de Guana juato". Pero DEMETRIO no dejó el canto por el cine. En lo musical fue logrando cambios y pulimientos, hasta llegar a interpretar, además de la canción ranchera, temas de tino internacional y romántico.

EXITO Y FAMA

A la fecha DEMETRIO GONZALEZ lleva filmada 32 películas. Ha efectuado innumerables giras fuera de México: la primera de ellas, en 1958, a La Habana (Cuba). Luego, Estados Unidos, Puerto Rico, Santo Domingo, Guatemala, El Salvador, Honduras, Nicaragua, Costa Rica, Panamá, Colombia, Venezuela, Ecuador, Perú y ahora Chile. En Europa actuó además, en Portugal, España, Bélgica y Francia.

Ha grabado para varios sellos, entre los que se cuentan "Peerless" y RCA "Victor", calculando en 100 canciones las grabadas, en su mayoría rancheras.

DEMETRIO GONZALEZ visita Chile por primera vez en su trayectoria artística. Fue contratado directamente en México por OSCAR ARRIAGADA, para realizar presentaciones a lo largo de todo el país en 30 días de gira.

DEMETRIO GONZALEZ. lo que es bueno es cuenu

Flauta Dulce y Viola de Gamba

En la semana comprendida entre el 4 y 9 de agosto se realizará en el Departamento de Música de la U. Católica, un seminario internacional de flauta dulce y viola de gamba a cargo de los destacados profesores e instrumentistas alemanes Ferdinand Conrad, flauta dulce; y Heinrich Haferland viola de gamba.

A dicho seminario están invitadas todas las personas que se interesen por estos instrumentos, ya sea que tengan conocimientos o sean principiantes.

El seminario culminará con los conciertos que se ofrecerán en el Salón de Honor de la Universidad Católica y en el Instituto Chileno Alemán de Cultura con programas que incluyen los conciertos brandeburgueses de Juan Sebastián Bach.

LAS FLORES no dejan ver el bosque, podría ser un buen título para una obra recordando aquella de "Los Arboles no dejan ver el Bosque". Las flores adornan. Las flores gustan, pero a veces las flores molestan. Midori Nagashiro adora las flores. Nosotros nooo. !!! (Foto La Hitte).

(deportes, hípica y espectáculos)

LA NACION

Santiago, Lunes 4 de Agosto de 1969

Fundado el 14 de enero de 1917. Año LIII

o por uno

EMPATARON CHILE Y ECUADOR

ILE no pudo repetir el gesto triunfal en el Estadio Modelo de Guayaquil. ador le complicó el partido y sólo pudo alcanzar un magro empate.

ECUADOR *empequeñeció las posibilidades de una clasificación para nuestro equipo. En Montevideo el imperativo es ganar, nada más que ganar.*

GUAYAQUIL. Agosto 3 (Especial para "La Nación").

Cancha: Estadio Modelo de Guayaquil. Público: Unas 25.000 personas. Arbitro: Carlos Riveros (Perú)

ECUADOR: (1) Maldonado; Quijano, Lecaros, Macías y Tobar; Noriega, Tapia (Lasso) y Bolaños; Muñoz, T. Rodríguez (Malagón) y Espinoza. Entrenador, José Gómez Nogueira.

CHILE: (1) Neff; J. Rodríguez, Laube, Quintano y Díaz; Reinoso y Hodge; Araya, (Hoffman), Olivares Marcos (Yávar) y Véliz. Entrenador, Salvador Nocetti.

GOLES: Primer tiempo, a los 16' T. Rodríguez empalmó un centro corner de Muñoz y con golpe de cabeza puso en ventaja a Ecuador.

Segundo tiempo: A los 13' Olivares conectó un centro ante tiro libre ejecutado por Reinoso, y con certero cabezazo conquista el empate para Chile.

Un empate, que en todo caso estuvo ajustado al discreto juego protagonizado por las Selecciones de Chile y Ecuador, en el encuentro sostenido ante unas 25 mil personas y que significó la pérdida de un valiosísimo punto término el equipo visitante, fue el resultado al término de 90 minutos intensos.

El encuentro fue de trámite pobre en lo técnico, pero los hombres lucharon con mucha fuerza en cada maniobra y eso fue precisamente produciendo mucho desorden e imprecisión en el trabajo de los hombres, especialmente de mediocampo, donde nunca hubo quien controlara en forma permanente esa zona para su equipo.

Ecuador logró un gol prácticamente en el primer cuarto de hora, y eso le permitió cierta calma en su trabajo, planificado para rehabilitarse ante una hinchada que estaba muy molesta con el cuadro y con la dirección técnica. Sobre esa cifra, lograda por Tom Rodríguez con certero golpe de cabeza, la oncena local quiso "arañar" el primer triunfo en estas eliminatorias y para eso atacó insistentemente, aun cuando sin puntería ni calma en la puntada final.

También hubo en esos momentos algunas fallas en la defensa nacional, especialmente de parte de Quintano, el zaguero central, y sus compañeros Díaz y Rodríguez. Sin embargo, lentamente el equipo fue afirmándose en su trabajo ofensivo, lo suficiente como para mantener el 0-1 hasta el minuto final de ese primer tiempo.

En la etapa final, hubo clara superioridad chilena. Salió con mayor coraje y con mucho más fútbol: logró ahora sí cierto dominio en el mediocampo y capitalizó un retroceso lento, pero muy perceptible, de los hombres de Ecuador.

Vino el tanto del empate y la ofensiva chilena arreció su ataque. Pedro Araya, por la derecha, Olivares y Marcos, po el centro, aunque éstos sin mucha claridad, lograron sucesivas oportunidades para el conjunto que mejor estaba trabajando en todas sus líneas.

Ecuador demostró sus tremendas contradicciones internas, ya que ahora, cuando quiso salir a buscar una victoria, no tenía fuerza ni calidad como para pretender ese triunfo, frente a un rival que, sin realizar una gran actuación, confirmaba su superioridad, aunque no lograría acreditarla en el marcador. Ante las flaquezas del cuadro local, el elenco chileno aceleró su presión sobre el arco muy bien defendido por el meta Maldonado y logró crearse dos o tres ocasiones bastante claras de gol, que se frustraron sólo en la maniobra final, por atolondramiento de delanteros como Araya, Olivares y Véliz.

Sobre el término del partido, acciones angustiosas en el área ecuatoriana, junto con otorgar dramatismo al partido, significaron también la lesión de Pedro Araya, golpeado por Espinoza, un puntero que se había retrasado para cubrir la plaza del zaguero Tobar, desgarrado en un esfuerzo por sacar uno de esos balones que rondaron el área custodiada por la defensa local.

Terminó el partido y los chilenos debieron conformarse con un empate que los obliga, si pretenden llegar a las fases siguientes del Mundial, a realizar la verdadera hazaña de ganarle a Uruguay en su propio reducto del Estadio Centenario de Montevideo.

Lesionado Araya

Casi al término del partido el defensa ecuatoriano Espinoza lesionó al puntero chileno, Pedro Araya, quien debió abandonar la cancha. La lesión de Araya, según el pronóstico del médico, Elías Jacob, es de cierta consideración, por lo cual es difícil que pueda jugar el próximo domingo en Montevideo ante la selección uruguaya.

Perú Venció a Argentina: 1-0

Una excelente victoria se adjudicó la selección peruana sobre Argentina ayer en el Estadio Nacional de Lima, en disputa de un partido eliminatorio para el Mundial de México. Aunque el scorepodría engañar en cuanto a la estrechez del trámite, el uno a cero resulta magro para la superior actividad ofensiva de los peruanos.

Argentina se defendió angustiosamente hasta que "Perico" León abrió la cuenta a los 7 minutosdel complementario. Antes un lanzamiento de Chumpitaz había dado en el palo. Pero la jugada previa al gol fue obra de Chumpitaz, eficiente mediocampista del Rímac.

Los trasandinos se desesperaron en la desventaja y entraron al juego recio, lo cual acarreó la expulsión de Alfio Basile, zaguero que agredió, desde atrás a León a los 18 del segundo tiempo.

El cambio de Yazalde, reemplazado por Daniel Onega, le dio una reacción a la débil vanguardia argentina y el arquero peruano Rubiños debió trabajar un poco.

Esta derrota deja a Argentina a las puertas de la eliminación. Sólo tiene una esperanza: ganar los dos partidos en Buenos Aires, lo que a su vez quedaría sujeto a que tanto Perú como Bolivia ganaran como locales el partido entre ellos. Entonces habría que ir a una liguilla en cancha neutral.

SINAP

HA CUMPLIDO

Así ha contribuido el SISTEMA NACIONAL DE AHORROS PRESTAMOS al desarrollo de la vivienda, colaborando con esfuerzo del país y con el Plan Habitacional del Gobierno.

El incremento de la labor desarrollada por la CAJA CENTRAL las 22 Asociaciones de Ahorro y Préstamo es el siguiente:

CAPTACION DE AHORROS Y OTROS RECURSOS ✳

	1er Semestre 1968	1er Semestre 1969
Depósitos de Ahorro (netos)	E° 73.229.000	E° 97.065.000
Colocación Valores Hipotecarios Reajustables	E° 92.378.000	E° 196.187.000
Recuperación Cartera Hipotecaria	E° 21.026.000	E° 27.716.000
Caja Central	E° 64.456.000	E° 71.418.000
TOTALES	E° 251.089.000	E° 392.386.000

EMPLEO DE ESTOS FONDOS

	1er Semestre 1968	1er Semestre 1969
Monto de Préstamos	E° 242.187.000	E° 376.327.000
Superficie financiada	358.682 m^2	531.952 m^2
Número de Préstamos otorgados	5.411	8.132

✳ Cifras expresadas en Escudos (E°) de 1969

PUBLICITAS

CAJA CENTRAL DE AHORROS Y PRESTAMOS

Spedaletti en el instante que consigue abrir el marcador. Se adelantó al meta yugoslavo y tocó suavemente el balón, cambiándole la trayectoria. El piloto jugó su mejor encuentro en Chile. Foto de Guillermo Pavez.

on un equipo reserva:

La "U" Doblegó a Radnicki 2-0

Spadeletti y Arratia autores de los/tantos universitarios

Cancha: Estadio Nacional. agaron: 7.021 personas; ecaudación: 42.914,50 es- udos; Socios: Colo Colo 313 niversidad de Chile 156 nión Española no registró. rbitro: Domingo Massaro ensin mayores problemas.

EQUIPOS: Universidad de hile (2) Urzúa, Canobra, ontreras, Gallardo y anuel Rodriguez; Peralta Francisco Las Heras; ntura, Arángiz, Speda- tti, Leonel Sánchez y Arra- . Entrenador: Ulises amos.

Radnicki (0) Knezevic; ajkovic, Dimitrijevic y ic; Pavolic, Simoski ovkovic, Jankovic, Cvetro- c, Colakovic, (Sekularac) y ebenarevic.

GOLES: En el primer tiem- , no hubo. Segundo Tiem- . A los 15' un centro largo Leonel entrada de SPE- ALETTI que con suave to- e de cabeza venció el arco goslavo. A los 35' un cen- de Manuel Rodríguez per- itió la entrada por el otro stado de ARRATIA que de imera anotó el segundo.

—Con un cuadro de reser- s la "U" consiguió un triun- de importancia sobre el adro de Radnicki, que ve e de cumplir una exitosa gi- por canchas de Colombia, uador y Perú.

—Un match agradable, de en fútbol, donde se apreció n claridad la diferencia de uelas futbolísticas de damérica y Europa. Rad- ki, un equipo fuerte, vé- con hombres de gran minio del balón y usando preferencia el pase largo, apertura hacia las puntas desahogando el medio mpo con fútbol donde el balón se moviliza con agi- lidad, con prontitud. En cam- bio, la "U" retuvo el balón, siempre llegó hasta al área yugoslava con el balón domi- nado, tocando hacia los cos- tados y realizando manio- bras en el área de gran su- tileza, contando en esta opor- tunidad con un piloto hábil, diestro, como lo fue Spe- daletti, que cumplió quizás el mejor encuentro de todos los que ha jugado en Chile.

En el primer tiempo, fue la "U" quien se adueñó del me- diocampo y realizaó varias jugadas de gran calidad. No tuvo mucho trabajo en esa etapa el arquero Urzúa y en general la defensa respondió con firmeza los escasos ata- ques del quinteto ofensivo de la visita. En el periodo final, Radnicki, con la inclusión de Sekularac, ganó en ataque y fueron largos los pasajes en que el juego se hizo solo en el campo de los universitarios. En un contragolpe, Leonel puso el balón justo para el cabezazo suave de Spedaletti, anotando el pri- mer gol. Y el segundo, una fa- lla visible del marcador de punta izquierdo dejó con el balón a Manuel Rodríguez, que en forma hábil lo cruzó hacia el otro costado para la entrada de Arratia. Dos go- les y aprovechando dos de las pocas fallas que tuvo la defensa visitante.

La "U" tuvo ataque, llegó siempre con peligrosidad al área rival, y los dos goles po- nen en su justa medida la diferencia de ataques que existió entre ambos equipos.

El público, muy escaso, por la tarde lluviosa, se per- dió la oportunidad de ver un buen espectáculo inter- nacional. A. L. P.

No se dio ninguna razón valedera para la no actuación de Sekularac en el primer tiempo. El astro del 62 estuvo en la boca del túnel, muy abrigado y lejos del resto del plantel (?). En el segundo entró y jugó bastante bien. Foto Guillermo Pavez.

De excelentes reflejos resultó el meta yugoslavo Knezevic. Buen porte, seguridad de manos y buen estado físico, fueron algunos de sus atributos. En el grabado echa al corner un centro de Leonel. Foto de Guillermo Pavez.

Opaco el 1 a 1 de Unión y Colo Colo

Cancha: Estadio Nacional. Arbitro: Mario Gasc. Bien. Equipos: Colo Colo (1). Santander; Valentini (Yávar), Aravena, Píriz y J. González (Decaria); Medel y Romilio Rodríguez; Gangas, Soto (Gómez), Beirut y Valenzuela. Entrenador: Enrique Hormazábal. Unión Española (1). Carrillo; Bobadilla (Avendaño), Miranda, Avalos y Arias; Bronte y Manuel Rodríguez; Arancibia, Cortés (P. García), Landa (Orellana) y F. Molina. Entrenador: Pedro Areso.

Goles: Primer tiempo 36 minutos: Valenzuela para Colo Colo. Empató Unión Española a los 20 minutos del segundo tiempo, por mediación de Manuel Rodríguez, quien sorprendió a Santander con un remate de larga distancia.

Colo Colo y Unión Española, como protagonistas del partido preliminar de la reunión doble efectuada ayer en el Estadio Nacional, no ofrecieron nada digno de ser destacado en un plano positivo, salvo tal vez el entusiasmo con que se movilizaron los hombres de uno y otro cuadro. El empate final a uno respondió con cierta justeza a los méritos (muy pocos en cuanto a claridad de juego) y a las deficiencias (escaso ajuste y más escasa profundidad en ambos ataques) que acreditaron en el campo, ambos elencos.

El carácter amistoso del partido y sobre todo la ausencia en los dos equipos de hombres estimados básicos, fueron factores decisivos para que el rendimiento de Colo Colo y Unión bajará en una alta proporción e hiciera que a lo largo de los 90 minutos, primara más el desorden que una línea de fútbol clara y conexa.

En esta fisonomía de correr y luchar, que jugar ordenadamente se vio, inicialmente, mejor el elenco hispano, que a lo menos a través de la habilidad de algunos de sus hombres (Manuel Rodríguez, Bronte y Arancibia) llevó ciertas cargas de relativo riesgo. Sin embargo, la carencia de profundidad en los ataques y la excesiva tendencia a abusar del dribling y del pase corto en los encargados de finiquitar los avances, conspiró contra las posibilidades hispanas y en cierto modo, posibilitó la recuperación de Colo Colo. El cuadro albo, fue tomando de a poco control del match y aún cuando también fallaba bastante en la terminación de las jugadas, entonó el medio campo y a través de la buena faena de Romilio Rodríguez y Medel, logró zafarse del predominio que hasta los 30 minutos ejercía Unión. El tanto conseguido por Valenzuela, luego de una muy certera maniobra previa de Beirut, reafirmó el panorama favorable de los colo colinos, quienes justificaron la ventaja lograda en el primer periodo.

En la segunda etapa, el match no mejoró en cuanto a las deficiencias anotadas en el periodo inicial pero varió en cambio en lo relativo a la superioridad-relativa-mostrada por Colo Colo. Fue Unión, en los minutos finales de la etapa complementaria quien mejoró en su accionar ofensivo que fue mucho más veloz y en cierta medida más profundo. Esto se reflejó en varias situaciones de riesgo que vivió la portería de Santander y que cristalizó en el gol que obtuvo Manuel Rodríguez, el que de pasada puso justicia no sólo en el marcador sino también en el trabajo cumplido por ambos rivales.

Juan Soto con su proverbial oportunismo estuvo presente en este gol que fue legítimo, ya que el balón cruzó la raya pero que no fue sancionado por el arbitro. Como se aprecia Soto tapa la visual del guardalíneas.

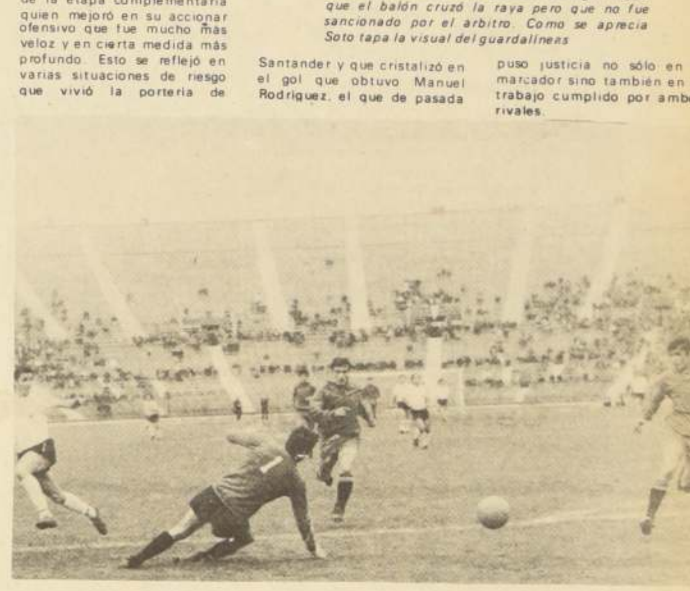

1 x 0 a Naval:

Lota Aseguró su Primer Lugar

CANCHA: Estadio de Coronel. PUBLICO: 13.813 personas. RECAUDACION: E° 49.840. SOCIOS: Lota Schwager 1.579. Naval 900. ARBITRO: Walter Kraus.

LOTA SCHWAGER (1): Díaz; Marín, Azócar, Ríos, Araneda; González, Ampuero; Galleguillos, Cabrera, Acevedo y Lagos.

NAVAL (0): Velásquez; Hurtado, Castañeda, Zuleta, Muñoz; Vásquez, H. Escobar (Rojas); Salgado, Romero, Torreblanca y P. Escobar.

GOLES: Primer tiempo: 37' LAGOS (L. SC.) al cabecear un servicio libre de Acevedo.

EXPULSADOS: 41' del primer periodo Muñoz (N).

El uno a cero no refleja el dominio casi absoluto de Lota Schwager, líder del Torneo de Ascenso.

Pudo y debió, porque situaciones de gol tuvo muchas, anotar por lo menos tres o cuatro goles. Errores en la finiquitación o superación de última instancia de la defensa, lo impidió.

(Gentileza, diario La Patria)

Ñublense Venció a Iberia 2 x 0

CANCHA: Estadio Municipal de Chillán. PUBLICO: 6.600 personas (aproximadamente). ARBITRO: Sergio Bustamante (bien).

ÑUBLENSE (2): Salinas; Pinilla, Bravo, Poblete, J. Bravo; Ripoll, Torres; Salazar, Vásquez, Stella y Avila.

IBERIA (0): Zajas; López, Galeano, H. López, Gutiérrez; Pinto, Guzmán; Díaz, Gómez, Olivos, Ferrari.

GOLES: Primer tiempo: No hubo.

Segundo tiempo: 33' SALAZAR (Ñ) 44' VASQUEZ (Ñ).

EXPULSADOS: Todos en el segundo periodo. 28' López (I) y Ripoll (Ñ). 43' Ferrari (I); 45' Salazar (Ñ); 46' Gómez (I).

Bajo lluvia se jugó todo el encuentro. El exceso expulsados podría mover a equivocación. En realidad no hubo juego violento. Algunas réplicas y insultos de jugadores a guardalíneas obligó a las expulsiones. Bastante movido e interesante resultó el match.

Ñublense si bien merecía ganar, el dos a cero fue demasiado.

Enrique Inostroza Ganó "Gran Circuíto del Perú"

n la victoria del fondis- Enrique Inostroza, del Green Cross, se resolvió rcuito pedestre "Repúbli- del Perú", que con la nización del club Atlánti- el control de la Asocia- Atlética de Santiago, se tuó ayer en las calles del Avenida Matta y que olongó hasta la Comuna uñoa, para rematar en la ubicada en Avda. ta con Cura Marchant.

rticiparon en el evento, ra el número central de enaje a la República de , cerca de 30 especialis- de clubes de la capital. El to por equipos correspon- al representativo de mentenos que acumuló total de 123 puntos, do por Royal y Green , con 35 y 30 pts. ectivamente.

También hubo pruebas cortas para infantiles y una de 3.000 metros para fondistas adultos, del grupo denominado de los Viejos Cracks, prueba que se adjudicó el recordado astro internacional del fondismo chileno Raúl Inostroza.

Los resultados generales, fueron los siguientes:

12.500 mts. para fondistas

1° Enrique Inostroza (GC) 44' 35'' 6/10; 2° Francisco González (ASOC) 44' 57'' 2/10; 3° Robinson Barría (Supl.) 45' 19''; 4° Sady Urrutia (Supl.) 45' 38''; 5° Hugo Cofré (Supl.) 45' 38''; 6° Mario Castro (San Bdo.) 45' 39''; 7° Hernán Oliva (Asoc.) 46' 40''; 8° Jaime Rojas (Royal); 9° Luis Correa (Supl.) y 10° Diego González (Puente Alto).

3.000 mts. para Viejos Cracks

1° Raúl Inostroza 12' 31'' 3/10; 2° Aurelio González (Endesa El Melón) 12' 37'' 8/10; 3° Julio Barahona (Royal).

400 mts. llanos infantiles varones: Julio Gajardo (Supl.)

200 mts. llanos infantiles varones: Patricio Chalot (Royal)

600 mts. llanos infantiles varones: Jaime Zeballos (Supl.)

200 mts. llanos infantiles damas: Elena Calderón (Atlántida)

Colombia y Venezuela Empataron en Caracas

CARACAS, 3 (UPI).— Colombia y Venezuela empataron anoche a un gol su segundo partido por las eliminatorias del Campeonato Mundial de Fútbol, en un encuentro que nada halagüeño vaticina para ambos equipos ante los otros dos poderosos integrantes de su zona de clasificación, Brasil y Paraguay.

Colombia, que pasa así a encabezar la tabla de posiciones del grupo 11, con tres puntos, pues el domingo anterior batió a Venezuela en Bogotá por tres a cero, tendrá su primera gran prueba el miércoles próximo, cuando en el estadio bogotano "El Campin" enfrente a la fuerte escuadra brasileña, ganadora de dos campeonatos mundiales.

Combate fuera de título:

Locche le Pegó a Gastelbondo

BUENOS AIRES, 3 (UPI).— El púgil argentino Nicolino Locche, campeón mundial de peso welter junior, venció al colombiano Erman Gastelbondo por decisión unánime en la pelea a diez rounds que se disputó en el cuadrilátero del Luna Park.

En el combate realizado anoche no se puso en juego la corona de Locche.

El boxeador argentino utilizó la elasticidad y los reflejos instantáneos que lo llevaron a la posesión del cetro mundial para imponerse en el encuentro sin confrontar problemas. Solo un instante adverso tuvo frente a Gastelbondo cuando este lo alcanzó de lleno en el tercer round en la mandíbula con un gancho de izquierda, tras vacilar un poco Locche dio la sensación de que demoraría en reponerse del golpe, pero en el cuarto asalto volvió a mostrar su forma inicial y propinó de ahí en adelante una paliza a su rival.

Locche, que pesó 63,7 kilos, congeló el pleito en el octavo round y se mantuvo a la defensiva hasta el final por estar bastante cansado. Gastelbondo pesó 63,4 kilos.

TEXTOS ESCOLARES Y

Siempre novedades chilenas y extranjeras en

LIBRERIA CULTURA

HUERFANOS 1179

EMPRESA NACIONAL DE SEMILLAS S.A.C.

JUNTA GENERAL ORDINARIA DE ACCIONISTAS

Por acuerdo del Directorio de la Empresa Nacional de Semillas S.A.C. se cita a Junta General Ordinaria de Accionistas para el día Martes 19 de Agosto de 1969, a las 17.00 horas, en el local de la Sociedad, calle Nueva York 25, 5° Piso, Santiago.

EL PRESIDENTE

Para los efectos de la celebración de la Junta General de Accionistas antes citada, el Registro de Accionistas permanecerá cerrado desde el 14 al 18 de Agosto de 1969, ambas fechas inclusive.

EL GERENTE

DIRECCION DE ABASTECIMIENTO Y CONTABILIDAD DE LA ARMADA

PROPUESTA PRIVADA N° 465

Llámase la atención del comercio en general para esta Propuesta

600 NR. DOS BARBOQUEJOS
250 NR. CUBRE CASCO
300 NR. PAÑO DE CARPA TRAPEZOIDAL
300 NR. PONCHO DE MIMETISMO

Esta Propuesta se abrirá únicamente en la Dirección de Abastecimiento y Contabilidad de la Armada - Depto. Adquisiciones - Ubicada en Subida Artillería 466 Playa Ancha, Valparaíso. EL DIA LUNES 11 DE AGOSTO DEL PTE. AÑO.

Bases y antecedentes pueden solicitarse en Valparaíso en la citada Dirección, y en Santiago, Comandancia en Jefe de la Armada, Edificio de Defensa Nacional 7° Piso.

EL DIRECTOR

63 a 62 la cuenta:

Sorpresivo Triunfo de Municipal Ante La U.C.

• En la brega preliminar, Ferroviariosdio cuenta de Quinta Normal 65 a 39 Comenta El Kaleka

Fotos de Jaime Bascur

De escaso interes resultó la penultima jornada del torneo de clasificación de la Asociación Santiago de Básquetbol, disputada en el gimnasio de la Federación. En el match preliminar, el quinteto de Ferroviarios se impuso a Quinta Normal 65 a 39. En la brega básica, Municipal se impuso a Universidad Católica 63 a 62.

FACIL TRIUNFO DE FERROVIARIOS

ENTRARON JUGANDO. Ferroviarios: Frey Hoffer, Silva, Alastuei, Guzmán y Mesias.

Quinta Normal Unido: Puz, Zara, Poblete, Delgado y Carmona.

Desde el inicio de la brega se pudo apreciar, que el quinteto "carrilano" tenía mejor coordinación en los movimientos de su defensa zonal, lo cual le permitía detener sin sobresaltos el juego de bloqueos, que equivocamente emplean los "comuneros", al paso que en el ataque se movia bien la pelota para alimentar al espigado Alastuei o para aprovechar las fulminantes entradas de Frey Hoffer.

Quinta Normal, por su parte en ataque no tuvo nada planificado para romper la defenza zonal de su adversario y sólo en algunas ocasiones buscó el juego de bloques que como ya dijimos fue un argumento sin fuerza para quebrar la defensa zonal del rival.

Ferroviarios, haciendo lo justo, sin nada del otro mundo, se adjudicó la etapa 30 a 15.

En la segunda fracción, el panorama no sufrió modificación, especialmente en cuanto a Quinta Normal que era el indicado a buscar una forma de hacer cambiar el desarrollo del encuentro.

Esto no se produjo y Ferroviarios aumentó su ventaja hasta el extremo de finalizar jugando con las reservas para estructurar un marcador final que dijo: Ferroviarios 65; Quinta Normal 39.

GOLEADORES

Ferroviarios: Aguirre 7, Alastuei 10, Frey Hofer 15, González 2, Guzmán 8, Júpiter 10, Masías 4, Silva 9. TOTAL 65.

Quinta Normal: Puz 11, Delgado 8, Poblete 3, Carmona 6, Zara 4, Alvarez 4, Cekalovic 3. TOTAL 39.

ENTRARON JUGANDO. Municipal: Aguirre, Rios, Zamorano, Riveros y Giubergia.

U. Católica: Pizarro, Pino, Rojas, Page y Silva.

PLANTEAMIENTO INICIAL. Municipal se defendió con marcación zonal 2-1-2 y en ataque empleó (3-2) dos jugadores bajo el vidrio y tres desde media distancia en posición de lanzamiento.

U. Católica usó la misma disposición del rival, tanto en defensa como en ataque.

En los primeros cinco minutos de juego se pudo apreciar que a planteamientos idénticos primaba la improvisación "edil" que logró con el buen cometido de Ríos tomar el control del marcador. Ante este hecho el técnico estudiantil ordenó a sus hombres marcación individual. Pero el quinteto "edil" se movió en ataque bien, gracias a sus individualidades más que al juego de conjunto, mientras que en ataque 'aprovechó de la ausencia de Mc-Intosh, por lesión, para también conseguir el rebote defensivo y salir en quiebres aprovechando así a Zmorano.

Universidad Católica no envió una alineación de acuerdo a las caracteristicas del rival, permitiéndole a éste mantener siempre una ventaja de seis y siete puntos aprovechando que Page y Pino no se aten-den bien por ser ambos pivotes.

Municipal, gracias a estas facilidades se adjudicó la etapa por la cuenta de 34 a 29.

En el periodo final, Universidad Católica se acercó un poco más a la formación que le convenia para enfrentar alcontendor y esto debido a que algunos de sus hombres salieron por cinco faltas personales en los últimos siete minutos del encuentro. Fue así como a los seis consiguió igualar el marcador a 51 gracias a su buen juego y a que

Municipal tambien perdió hombres claves como Giubergia y Zamorano. De este modo los universitarios tomaron el control del marcador en los últimos 5 minutos y llegaron a tomar una diferencia de seis puntos, pero errores de Blanc en la conducción y de Cevo en los lanzamientos, permitieron recuperarse a Municipal con la buena conducción de Rios, hasta conseguir una victoria angustiosa pero justa en los últimos 10 segundos mediante la conversión de un lanzamiento libre de Flores que estructuró un marcador final de Municipal 63 Universidad Católica 62.

GOLEADORES

Municipal: Giubergia 7, Riveros 10, Zamorano 14, Rios 18, Saavedra 6, Aguirre 4, Amigo 2, Flores 2. TOTAL 63.

U. Católica: Pizarro 18, Rojas 2, Page 21, Cevo 8, Pino 8, Silva 5. TOTAL 62.

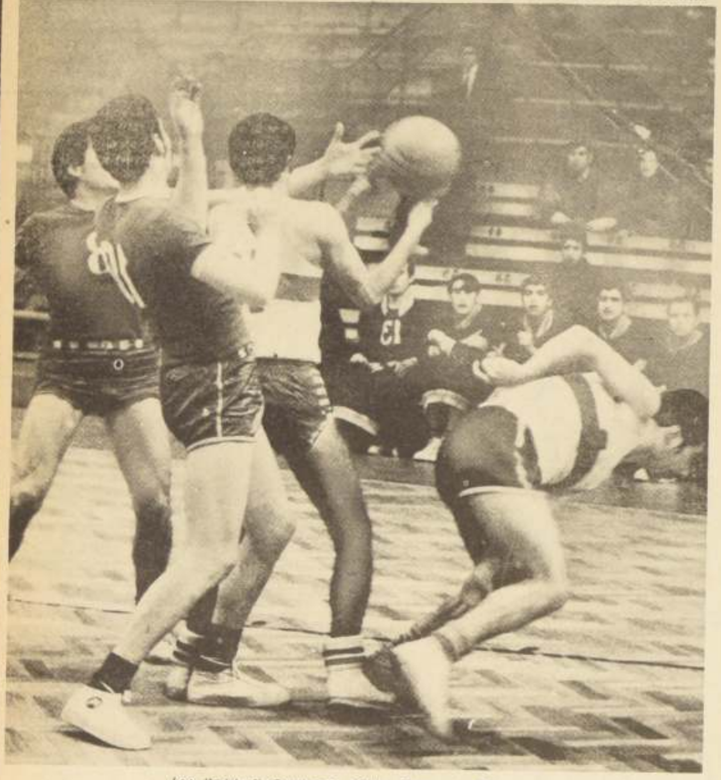

Los "ediles" Giubergia (10) y Saavedra (8) cercan a Pizarro de fensor de la U. C. mientras cae su compañero Rojas (7).

Giubergia (10), de Municipal, trata de habilitar a su compañero Rios (15) por sobre la marca de Page (15) y Pino de Universidad Católica
Puz de Quinta Normal lanza por sobre Júpiter (9) de Ferroviarios. Sus compañeros, Alastuei (10) y Mesias (14) observan.
Los "ediles" Giubergia (10) y Saavedra (8) cercan a Pizarro, defensor de la U.C., mientras cae su compañero Rojas (7)

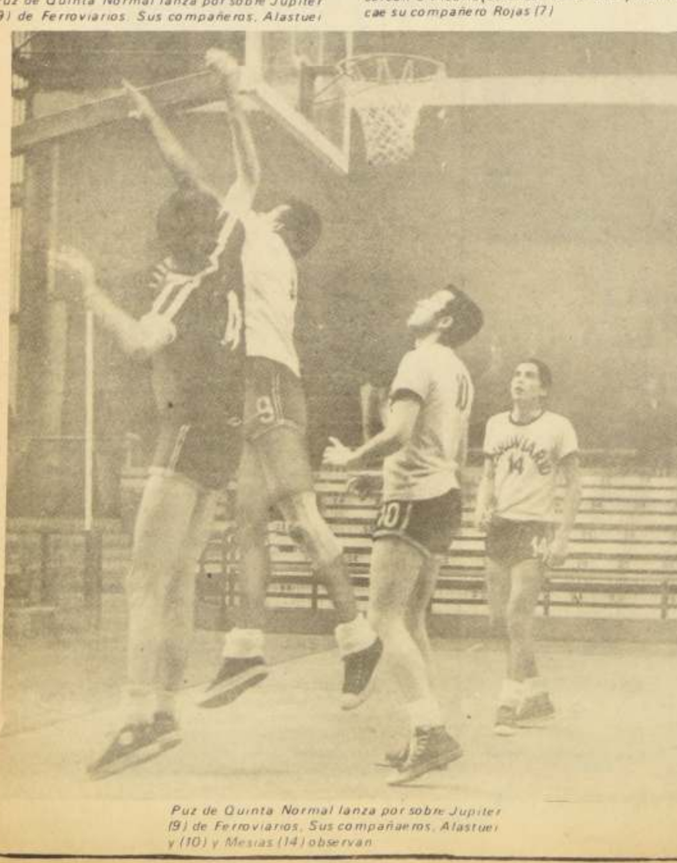

Puz de Quinta Normal lanza por sobre Jupiter (9) de Ferroviarios. Sus compañaeros, Alastuei y (10) y Mesias (14) observan

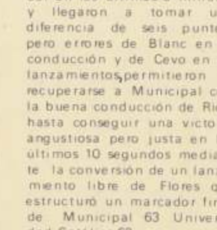

CAJA DE CREDITO POPULAR

San Pablo 2461 - 2471.

Mañana Martes 5 de agosto de 1969

Gran Remate de Objetos varios

Desde las 9 horas adelante

Préstamos de diciembre de 1968 con vencimiento en junio de 1969.

Suc. Nº 4. Pólizas Nº 392.824 Hasta 394.140.

Suc. Nº 6. Pólizas Nº 371.909 Hasta 394.150.

HAY: Cristalería, radios, lozas y varios.

EXHIBICION: Hoy de 8.30 a 13.30 horas.

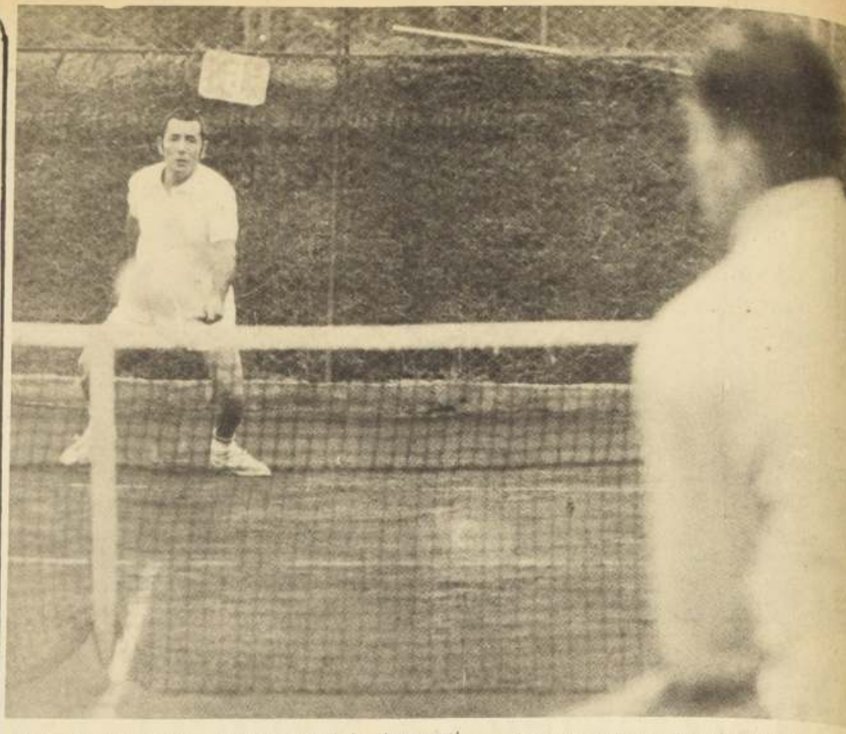

Carlos Ayala se apresta a responder una bolea de su rival Roberto Keymer. Fue en el partido final de singles varones del torneo abierto de tenis. Ganó Ayala por la cuenta de...

Carlos Ayala se Impuso enelTorneo Abierto de Tenis

El singles femenino fue ganado por Helen Jacobs

El Torneo Abierto de Tenis que se desarrolló ayer en el Estadio Palestino fue ganado por el tenista profesional Carlos Ayala, quien derrotó en la final al aficionado Roberto Keymer en dos set consecutivos, 6/3 y 6/4.

Ayala con este triunfo, agrega su nombre al trofeo "Jorge Zaror", que obtendrá el tenista que gane tres veces consecutivas este torneo. El encuentro tuvo una duración de una hora con once minutos. Tiempo que fue suficiente para que Ayala demostrara su gran capacidad como tenist mientras su contendor, Keymer, acusó un encomiable espiritu de lucha, pese a lo cual sucumbió ante el mejor del torneo.

El programa de finales se inició con media hora de retraso, siendo el primer encuentro el single femenino, que se adjudicó Helen Jacobs en los set, 6/1 y 6/3, derrotando a Manuela de Pintz.

Este partido solamente duró 40 minutos y la ganadora mostró una incontrarestable superioridad sobre la Sra. Pintz.

El segundo partido fue la final de los singlistas masculinos, con el resultado ya antes mencionado.

Pero el partido más emocionante de la mañana fue la final de dobles masculinos, en la cual se enfrentaron las parejas formadas por Carlos Ayala y Roberto Keymer contra los Hermanos Ernesto y Omar Pabst. El triunfo correspondió a estos últimos, quienes después de haber perdido el primer set por 4/6, se superaron notoriamente en su rendimiento mostrado al comienzo del encuentro, siendo así que ganaron los dos set siguientes por la cuenta de 6/1 y 6/3.

En este encuentro se vio la falta de sincronización que la pareja formada por Ayala y Keymer tiene, sobresaliendo así la gran complementación que los Hermanos Pabst han logrado en esta especialidad.

Helen Jacobs y Manuela de Pintz, después de ter... partido de singles femenino del torneo de tenis abi... Helen Jacobs por 6/1 y 6/3

Torneo de Novicios

Espada: Hurtado y Cáceres, Gratas Revelaciones

• En florete y sable ganaron los militares

Esgrimistas de la Escuela de Sub-Oficiales de Carabineros. Sergio Jiménez (de pie, el tercero de izquierda a derecha) fue factor importante en el excelente resultado de sus co... Ventura Hurtado y César Cáceres en espada

CON UN NUMERO importante de tiradores se realizaron en las dos peanas de la Federación Chilena de Esgrima, este fin de semana los torneos de novicios en espadas, sable y florete.

De las tres armas, fue la espada la que mejor nivel técnico alcanzó. El desempeño de los que entraron a la rueda final, sobre todo, fue destacado, dando la impresión de no ser novicios.

CARABINEROS EN ESPADA

Ventura Hurtado y César Cáceres ambos de la Escuela de Suboficiales de Carabineros y que en ese orden rubricaron su excelente actuación en la final de espada, demostraron poseer suficientes recursos como para incursionar en fecha próxima en torneos más exigentes y ante tiradores experimentados.

Ambos al igual que B. Fritz, también de Carabineros (fue cuarto) fueron las gratas sorpresas de las competencias de novicios. Y también vale la pena destacar que los tres son productos del trabajo entusiasta de Sergio Jiménez, oficial de la institución policial y que por su condición de ex olimpico y todavia figura del primer plano en esgrima, supo entregar sus conocimientos a esgrimistas que ya insinuaron sus posibilidades en el último Campeonato Nacional de Pentathlon.

ESCUELA MILITAR DUEÑA DEL FLORETE

Si bien Carabineros mandó en espada, fue la Escuela Militar la que predominó con importantes triunfos en florete y sable.

El trabajo certero que desde hace algún tiempo vienen realizando los maestros de armas, Alberto Bravo y Ascanio Sáez con los Cadetes militares está dando resultados.

En florete los tres primeros lugares fueron para Escuela Militar. Incluso, Luis Martinez, vencedor absoluto, debió desempatar el primer puesto con su compañero Eduardo Vadillo, al haber igualado ambos con 5 victorias y 2 derrotas.

EN SABLE, SOLO CUATRO

De las tres armas, fue la de sable la que menos competidores tuvo. Sólo cuatro y todos de la Escuela Militar combatieron. Esto en abierta oposición a los 18 tiradores que hubo en espada.

RESULTADOS

Espada

1.- Ventura Hurtado 6 v. 1 d. 2.- César Cáceres (E.C.) 5 v. 2 d. 3.- Bernardo Escobar (Ag.) 4 v. 3 d. 4.- Benjamin Fritz (E.C.) 4 v. 3 d. 5.- Carlos Naveas (E.A.) 4 v. 3 d. 6.- Saúl Scharager (Ag.) 3 v. 4 d. 7.- Luis Pérez (E.C.) 2 v. 5 d. 8.- Patricio Lapostol (E.M.) 0 v. 7 d.

Florete

1.- Luis Martinez (EM) 5 v. 2 d. 2.- Eduardo Vadillo (EM) 5 v. 2 d. 3.- Mauricio Villarroel (EM) 4 v. 3 d. (23 golpes recibidos). 4.- Tancredo Pinochet (Ag.) 4 v. 3 d. (25 recibidos). 5.- Miguel Holz (S.F.) 3 v. 4 d. (29 recibidos). 6.- Guillermo Gianotti (EM) 3 v. 4 d. (30 recibidos). 7.- Gastón Leberthal (Ag.) 2 ... recibidos y 25 ... Rogelio Tapia (S.O.) ... (30 recibidos y 19 ...

Sable

1.- Mateo Garib (E...
2.- Félix Haase (E...
3.- Patricio Rojas (E...
d. 4.- Jorge Garcés ... 3 d.

37 pedaleros se presentaron al punto de largada de la competencia de fondo, que fue ganada en brillante forma por Augusto Silva, de Carteros. Buen inicio tuvo el Torneo de Apertura.

Ciclismo:

Para el "Cartero" Silva fue el Torneo de Apertura

Para el excelente corredor del Club Carteros, Augusto Silva, fue la prueba principal del Torneo de Apertura del ciclismo, que tuvo como escenario la elipse del Parque Bustamante y que se disputó sobre la distancia de 50 kilómetros (30 vueltas a la pista).

El ganador logró acumular un total de 11 puntos en los cinco embalajes aventajando levemente a Carlos Fernández de Bata y Fernando de los Ríos, que tuvieron que ceder posiciones ante la mayor velocidad del "cartero" que vino a clarificar su victoria en la última llegada.

Sin embargo la nota destacada de la jornada la constituyó el enorme número de ciclistas que se dieron cita en el popular paseo público, que en un total de 192 animaron las cinco series en que estaba distribuido el programa siendo la de Cuarta Categoría la que contó con una mayor cantidad de participantes, 73, y que fue ganada en forma magnífica por el joven Leopoldo Echeverría de la Asociación de San Antonio.

En Juveniles, triunfó sin problemas Hugo Valenzuela, del Fausto Coppi. En Intermedia la victoria fue de Salatier Cortez del Centenario y en Tercera Categoría, el espigado corredor del Chacabuco, Manuel Martínez, hizo prevalecer sus grandes cualidades de sprinter para imponerse con dificultades a Héctor Martínez, de Carteros, que se levantó como gran vencedor.

LOS 50 KILOMETROS

Treinta y cinco corredores se presentaron a disputar la prueba de fondo, que no ofreció en sus primeras vueltas mayores alternativas, dado el violento treñ que se le impuso a las acciones y que no permitían una escapada con pretensiones, a pesar que fueron muchos los que la intentaron. Dentro de este panorama se llegó al primer embalaje en el cual Fernando de los Ríos, de Bata, merced a su rápido sprint, aventajó claramente a Juan Valdés de Quinta Normal y a Augusto Silva, de Carteros. En grupo transcurrieron los siguientes seis giros y la segunda llegada fue para Antonio Dasso de La Granja, que sólo cruzó la meta con una máquina de ventaja sobre Raúl Jorquera, de Centenario, y de Silva.

Pero ya a esta altura de la carrera empezaron los accidentes. Carlos Kuschel, de Audax, pinchó en la vuelta 13ª y Carlos Fernández que había logrado adjudicarse el tercer embalaje y que marchaba escapado con 17" de diferencia, pinchó en la vuelta 19ª. Y a pesar que después alcanzó al grupo, esta falla le restó energías como para poder entrar con posibilidades en la llegada final. Juan Valdés, otro de los candidatos y que también tenía cierto puntaje rompió tubular, perdiendo con ello una vuelta en relación al resto de los pedaleros.

Al ganar William Pino, de Quinta Normal, el cuarto embalaje y Jorquera superar a Silva, la última llegada de la prueba era decisiva para los 4 punteros que tenían 6 puntos: Fernández y de los Ríos, de Bata; Silva, de Carteros y Jorquera de Centenario. A 400 metros de la meta levantaron el embalaje con Carlos Fernández en la punta, seguido de Jorquera y Silva que desde atrás aprovechó inteligentemente el esfuerzo de sus adversarios, pegándose a sus ruedas para casi en la misma línea de sentencia superarlos por escasos centímetros.

Justo fue el triunfo del "cartero" Silva. Con experiencia y calidad ganó una prueba en la que no figuraba como una de las atracciones. Y mala suerte de Bata, que tuvo inconvenientes como la "panne" de Fernández, que es hoy por hoy su mejor valor.

Sin embargo el margen positivo que dejó esta primera competencia oficial fue de gran categoría, por la excelente forma física en que se presentaron todos los competidores y por el alto número de participantes que es un nuevo record para torneos locales.

RESULTADOS GENERALES

JUVENILES: 2 Vueltas con 2 llegadas (20 participantes): 1º Hugo Valenzuela, F. Coppi; 2º Fernando Vera, Green Cross; 3º Juan Pavez, Bata; 4º Pedro Aguilera, Conchalí.

INTERMEDIA: 8 Vueltas con 2 llegadas (27 participantes): 1º Salatier Cortez, Centenario; 2º Luis Sarmiento, Carteros; 3º Luis Cavalín, Centenario; 4º Iván Polidoro, F. Coppi. CUARTA CATEGORIA: 12 Vueltas con 3 llegadas (73 participantes): 1º Leopoldo Echeverría, San Antonio; 2º René Rojas, Carteros; 3º Oscar Rojas, Carteros; 4º Luis Espinoza, Q. Normal. TERCERA CATEGORIA: 20 Vueltas con 4 llegadas (37 participantes): 1º Manuel Martínez, Chacabuco; 2º Héctor Martínez, Carteros; 3º Víctor Araya, Centenario; 4º Waldo Hinojosa, Conchalí.

TODO COMPETIDOR: 30 Vueltas con 5 llegadas (35 corredores): 1º Augusto Silva Carteros, 11 puntos; 2º Carlos Fernández, Bata, 8 puntos; 3º Fernando de los Ríos, Bata, 6 puntos; 4º Raúl Jorquera, Centenario, 6 puntos; 5º William Pino, Quinta Normal, 5 puntos.

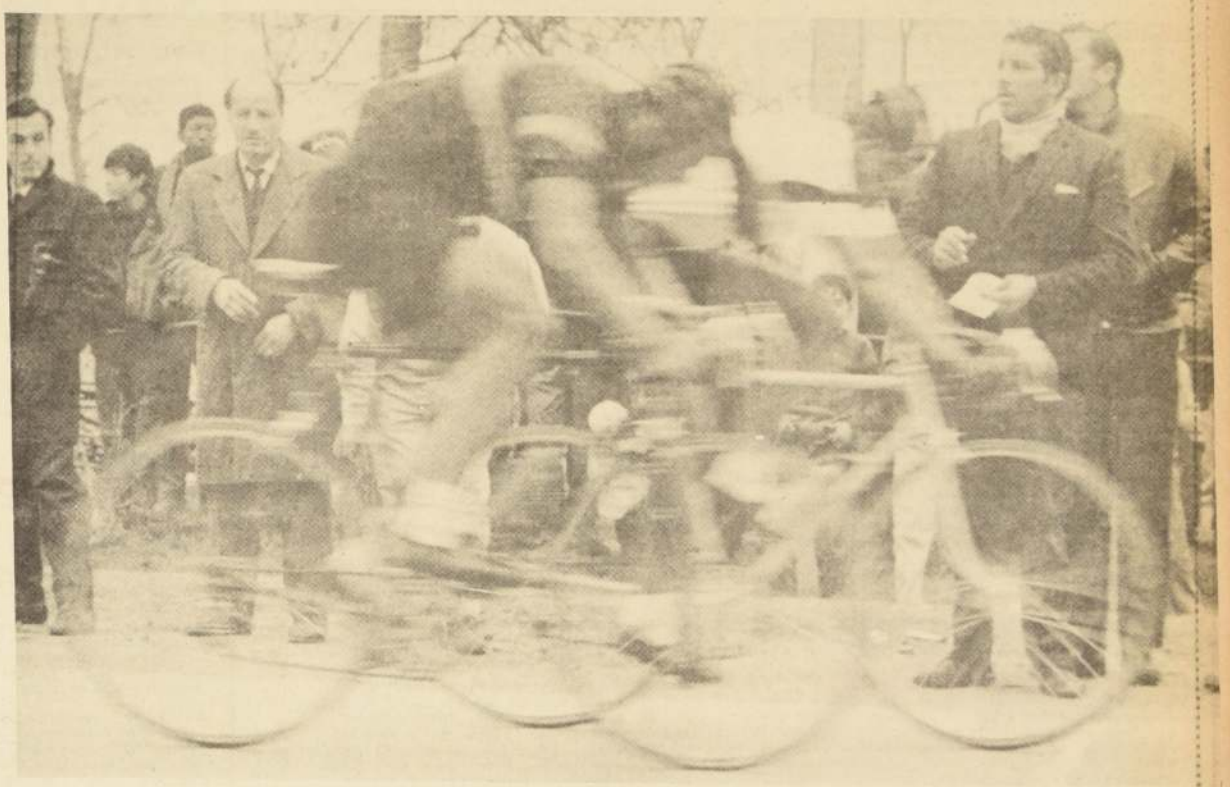

A pesar de perder la segunda llegada que fue por Víctor Araya del Centenario, Manuel Marnez, de Chacabuco, que pelea el sprint, se impuso en la prueba para Tercera Categoría.

Copa Davis: Inglaterra Eliminó a Brasil 3-2

WIMBLEDON, 3 (UPI) —Gran Bretaña derrotó hoy a Brasil en la semifinal interzonas de la Copa Davis de tenis y conquistó así el derecho de enfrentar a Rumania para decidir cuál de los dos países desafiará a Estados Unidos por la posesión del preciado trofeo.

La definición del match ante el conjunto sudamericano se dilató 24 horas por la lluvia, que obligó a suspender el juego ayer, cuando el británico Mark Cox aventajaba a José Edison Mandarino por dos sets a uno, con el score general del match empatado a dos puntos. Hoy, sin embargo, se resolvió rápidamente, pues el local ganó el cuarto set sin mayores dificultades y triunfó por seis-tres, dieciocho-dieciséis, tres-seis y seis cero.

Ambos rivales reanudaron hoy el juego con mucha calma, pero Cox se adjudicó los tres games iniciales. En el cuarto Mandarino pareció tener dificultades para afirmar los pies en la cancha y se resbaló dos veces, aunque ganó el episodio.

El tenista sudamericano, parecía desempeñarse con la seguridad que había puesto de relieve ayer, cuando después de luchar tenazmente por la victoria en el prolongadísimo segundo set, se adjudicó el tercero para mantener vivas las esperanzas de su país en el match.

El quinto, sexto y séptimo games de hoy se definieron con el saque, pero en el octavo volvió a dominar Cox, quebrando el servicio de su adversario para conquistar así el game, el set y el match.

Edison Mandarino. Perdió el match decisivo con el británico Cox y, con ello, frustró las esperanzas del tenis brasileño.

Millán Goleó a Roma 11x5 en Las Condes

SE REANUDO AYER EN LA CANCHA de hockey de Estadio Italiano el torneo oficial de la Asociación Las Condes.

De los dos encuentros, el protagonizado por Génova y Real Madrid fue el más interesante, por la estrecha superioridad del quinteto genovés, que a la postre fue el vencedor 6x4.

En el match básico, Milán, punto absoluto, goleó 11x5 a Roma, asegurando su ubicación. Nada pudo hacer el vicelider para detener al goleador equipo de Humberto Mazzarelli.

Con estos resultados, la tabla de posiciones dejó a Milán con 9 puntos, Roma con 6, Génova con 4 y a Barcelona y Real Madrid con 2.

ARCE, GOLEADOR

Arce es el jugador más efectivo de Las Condes. El delantero del Génova completó ayer 20 tantos. Le sigue Mazzarelli, de Milán, con 10.

Roma, segundo en el Torneo de Hockey de Las Condes. De pie: Juan C. Fritis, Manuel Duch, Fernando Castro y Antonio Marín. Hincados: Gastón Concha y Renesto Weiner.

GABRIELA FRANZ, del Colegio Universitario Salvador, con un brinco de 4,96 mts. logró el triunfo en el salto largo.

GUSTAVO CHICHARRO, el velocista del Verbo Divino, remata la posta de 4 por 100 mts. para ganar la prueba para su equipo.

Ganaron Atletismo Interescolar:

Verbo Divino en Varones y Dunalastair en Damas

Con la victoria final del equipo del Colegio Verbo Divino, en varones, y del Colegio Dunalastair, en damas, se puso término ayer en la mañana al Primer Torneo Mixto Interescolar de Atletismo, organizado por Universidad Católica en el Estadio Nacional, en tres etapas que abarcaron el fin de semana.

Entre los registros individuales, en una mañana fría y muy inhóspita para la práctica del atletismo, debemos señalar los 11.88 mts. en el lanzamiento de la bala superior para damas logrados por Ana María Mellado del Colegio Nacimiento y la emotiva llegada de Gustavo Chicharro (VD) y Pablo Aldunate (SG) en los 100 mts. llanos para varones, categoría superior, con un registro igualado de 11"2/10, venciendo el primero en definitiva. También destacó Rodrigo Bascuñán con su 1.50 mts. en salto alto infantil.

Los resultados generales de las pruebas finales, fueron los siguientes:

Salto largo damas Superior: 1a. Gabriela Franz (US) 4.96 mts.; 2a. C. Moret (SJB) 4.39.200 mts. llanos damas superior: 1a. Cristina Moret (S.Juan B.) 28"5/10; 2a. Melba Alvarez (D). Lanzamiento Dardo Inter. Damas: 1a. Alejandra Manquilef (Dun) 24.27 mts. 2a. María Doña (V.M.) 18.60 mts.

Garrocha Superior Varones: 1º Augusto Pérez (S.Georges) 3.30 mts. 2º P. Navarro (SI) 3 mts. Disco Superior Varones: 1º Alejandro Serrano (V.Div.) 36.62 mts; 2º Hernán Lagos 35.55 mts.

400 mts. llanos superior varones: 1º Pelayo Arrieta (SG) 52"2/10; 2º Carlos García (SI) 52"7/10.

1.000 mts. steeplechese intermedia: 1º Cristián Figueroa (SG) 3'14"5/10; 2º Jaime García (VD) 3'14"8/10.

1.500 mts. steeplechese superior: 1º Hernán Montero (VD) 4'47"2/10; 2º Gonzalo Rojas (VD) 4'52"3/10.

Salto Largo Varones Intermedia: 1º Jorge Zilleruelo (SG) 5.44 mts. 2º Eduardo Ugarte (SS.CC.) 5.26 mts.

Salto alto damas infantil: 1º Verónica Justiniano (SS.CC.) 1.35 mts.; 2º Gloria Soto 1.25 mts.

Lanzamiento Dardo damas superior: 1º Susana Plaut (S.Coll) 35.74 mts.; 2a. Ana M. Mellado (C. Nacimiento) 33.30 mts.

Lanzamiento Dardo varones superior: 1º Hernán Lagos (SI) 52.21 mts.; 2º Alejandro Serrano (VD) 48.09 mts.

Salto alto infantil 1º Rodrigo Bascuñán (SG) con 1.50 mts. 2º E. Amenábar, 1.50.

Salto largo Damas intermedia: 1ª Sara Montecinos (S. Coll.) 4.91 mts.

60 mts. planos infantil varones: 1º Luis Rodillo (VD) 7.4

55 mts. vallas infantil damas: 1ª Gloria Soto (S. Coll) 10"3/10.

80 mts. llanos intermedia varones: 1º Fernando González (SG) 9"5.

Salto largo preparatoria damas: 1ª Verónica Garay (Dun) 4.19 mts.

50 mts. llanos preparatoria varones: 1º Pablo Kratchtemberg (Instituto Hebreo) 7".

60 mts. vallas infantil varones: 1º Francisco Rodillo (VD) 9"7/10.

100 mts. llanos superior varones: 1º Gustavo Chicharro (VD) 11"2/10; 2º Pablo Aldunate (SG) 11"2/10.

Posta 5 por 80 mts. damas superior: 1º Dunalastair 54"4/10; 2º Villa María 1'1.

Lanzamiento dardo intermedia varones: 1º R. Barrena (VD) 48.09 mts.

Lanzamiento bala superior damas: 1ª Ana M. Mellado (Nascimiento) 11.88 mts.

Salto alta damas preparatoria: 1ª Francisca Pérez (VM) 1.20 mts.

Posta 5 por 80 damas intermedia: 1º Dunalastair 55"; 2º Santiago College 55"1/10.

Posta 5 por 80 mts. intermedia varones: 1º Verbo Divino 46"5/10.

Posta de 4 por 100 mts. varones: 1º San Ignacio 44"8/10; 2º Verbo Divino 45"4/10.

PUNTAJE FINAL

VARONES: 1º Verbo Divino con 343 puntos
2º Saint Georges con 318 puntos
3º San Ignacio con 193 puntos
4º Sagrados Corazones con 91 puntos
5º Instituto Hebreo

DAMAS: 1º Dunalastair 184 puntos
2º Santiago College 175 puntos
3º Villa María 124 puntos
4º San Juan Bautista
5º Universitario Salvador 30 puntos

GOOOL DE CHILE

Tambien Ud. puede compartir la euforia en Montevideo, viajando con nosotros el 8 de Agosto, pagando solo E° 226,62 de pie y el saldo en 15 letras. Entrada, traslados y estadas de 3 noches ¡¡TODO INCLUIDO!!

Lo atendemos cordialmente en:
AHUMADA 236, OF.: 415
Y Su Viaje Resulta... IN... con
"MEINTUR"

CAJA DE PREVISION DE EMPLEADOS PARTICULARES

PRESTAMOS DE AHORRO PREVIO

Se pone en conocimiento a los imponentes de esta Institución que el día 4 de Agosto de 1969, será publicado en el Diario Oficial el SEGUNDO LISTADO NACIONAL DE IMPONENTES SELECCIONADOS QUE OPTARON A PRESTAMOS ESPECIALES A QUE SE REFIERE EL ARTICULO 23 DE LA LEY N° 15.163, mediante el llamado a inscripción efectuado entre los días 2 al 30 de Noviembre de 1967.

En esta oportunidad, se deja establecido que para el llamado a inscripción en referencia, los puntajes mínimos de selección a la fecha son los siguientes:

Grupo del 85%— Imponentes con cargas familiares hijos: 800 puntos.
Grupo del 15%— Imponentes sin cargas familiares hijos: 900 puntos.

La presente publicación se hace de conformidad a las disposiciones contenidas en el Reglamento General de Préstamos Hipotecarios - Decreto Supremo N° 148 del 6 de Septiembre 1963.

VICEPRESIDENTE EJECUTIVO

Resultados Generales del Club Hípico

1a. carrera.- 1.200 metros.- 7a. serie.

*1°.-(9) **Catedrático** 51, por Chaplín y Trutruca del Stud Carcajada jinete M. Ruiz Bol. 873 Pag. 50.20
2°.-(1) Scorpius 56 E. López Bol. 1062 Pag. 42.20
3°.-(8) Aidita 50 J. Duarte Bol. 1165 Pag. 37.60
4°.-(10) Nono 50 R. Jaque Bol. 1266 Pag. 34.60
5°.-(3) Flor Parisién 54 E. Muñoz Bol. 942 Pag. 46.60
6°.-(15) Kerensky 48 J. Tapia Bol. 180 Pag. 240.-
7°.-(11) Ponsard 50 A. Farias Bol. 468 Pag. 93.60
8°.-(12) Pantera Rosa 49 L. Caroca Bol. 505 Pag. 86.80
9°.-(4) La Colina 54 A. Zúñiga Bol. DESCARTADO
10°.-(6) Buena Mano 53 J. Gutiérrez Bol. 263 Pag. 166.-
11°.-(13) Atento 48 S. Alcaide Bol. 842 Pag. 52.-
12°.-(14) Catamarán 48 L. Carvajal Bol. 1125 Pag. 39.-
13°.-(2) Pitigrilli 55 L. Rivera Bol. 834 Pag. 52.60
14°.-(7) Retraída 53 A. Poblete Bol. 2151 Pag. 20.40
15°.-(5) Alma Mía 53 O. López Bol. 496 Pag. 88.40
Total jugado 12.172 boletos.

Ganada por ventajas apreciables y cab. el 4° a 1 cpo. en empate tpo. 1.12 4/5 prep. J. Zúñiga. Corrieron todos. DIV. E° 50.20 y E° 13.80; E° 12.80 y E° 14.40.

DESARROLLLO.- Retraída surgió adelante. Apuró Ponsard y llegó al primer lugar. Le siguió Alma Mía. Retraída, Aidita y Flor Parisién. Ultimos Catamarán y Scorpius. Al llegar al derecho Aidita se metió por los palos. Pasó al frente. Restando 350 metros se vio que Scorpius avanzaba abierto. Surgió con bríos Catedrático y al final estrechamente fue el vencedor.

2a. CARRERA.-1.000 metros condicional.

1° (2) **ARMADIA 49**, por Argosy Royal y Ola Blanca del Stud Les Charles jinete: O. Osorio Bol. 40 Pag. 1.071.80
2° (12) Madrugadora 53, J. Salinas Bol. 1952 Pag. 22.-
3° (3) Boom Sail 51, M. Ruiz Bol. 1551 Pag. 27.60
4° (14) Miss Pasuko 52, R. Romero Bol. 614 Pag. 69.80
5° (1) Admara 51, A. Poblete Bol. 57 Pag. 752.20
6° (7) Escollera 53, L. Toro Bol. 791 Pag. 54.20
7° (16) Reserpina 53, L. Cifuentes Bol. 914 Pag. 47.-
8° (13) Mi Morocha 51k L. Carvajal Bol. 104 Pag. 420.-
9° (9) Lady Lola 53, R. Claveria Bol. 192 Pag. 222
10° (4) Calidad Vital 52, E. López Bol. 2559 Pag. 16.80
11° (11) Lover 53, C. Astorga Bol. 2668 Pag. 16.-
12° (10) Linajera 49, A. Trujillo Bol. 22 Pag. 1.948.80
13° (6) Ermitaña 53, R. Sagardia Bol. 209 Pag. 205.20
14° (5) Dilatada 51, R. Castro Bol. 163 Pag. 263.-
15° (15) Nava 51, L. Rivera Bol. 52 Pag. 825.-
16° (8) Frolica 49, J. Gutiérrez Bol. 22 Pag. 1.948.80
TOTAL vendido 11910 Boletos.

GANADA: por 3/4 cpo. y cab. el 4° a cab. y el 5° a 2 cpos. tpo. 1.01 1/5. Prep. V. A. Polanco. corrieron todos. DIV: E° 1.071.80 y E° 88.-; E° 11.20 y E° 13.60.

DESARROLLO: Boom Sail, Dilatada, Armaddia, Ermitaña, Escollera, y Lady Carol quedaron al frente. Cuando comenzaron a girar la curva avanzó Armadia quién ingresó al derecho en el lugar de privilegio imponiéndose por tres cuerpos.

TERCERA CARRERA. 1.600 metros. 4a. serie

1° (4) **EXTRANJERA** 49, por Eyrefield y K.L.M. del Stud Lonhengrin jinete S. Vásquez Bol. 1390 Pag. 19.20
2° (2) Jaimón, 53 N. Bravo Bol. 1204 Pag. 22.-
3° (5) Georgica, 47 L. Toro Bol. 1659 Pag. 16.-
5° (6) Siberiano, 47 J. Mendoza Bol. 423 Pag. 63.-
4° (1) Terciado, 55 R. Jaque Bol. 450 Pag. 59.20
6° (3) Kasim, 52 C. Pezoa Bol. 2267 Pag. 11.80
Total vendido 7393 boletos

GANADA por cab. y 1 cpo. el 4° a 1/2 cpo. el 5° a 2 cpos. y el 6° a 2 cpos. tpo. 1.38 1/5 Prep. M. Baeza G. Corrieron todos. Dividendo a ganador E° 19.20 y dividendo de la DUPLA N° 7 E° 37.80.

DESARROLLO. Extranjera movió adelante pero luego fue dominada por Siberiano que señaló el camino con ventaja sobre Extranjero, Jaimón, Kasim que actuaba muy firme. Ultimo Terciado. Al llegar al derecho, Extranjera cargó sobre Siberiano y de inmediato le dominó. Surgió a 400 metros Jaimón no logrando nunca dominar.

4a. CARRERA.- 1.000 metros condicional.

1° (5) **CUMBERA 50**, por Ras II y Gran Pasión del Stud Gonur jinete: O. Osorio Bol. 2976 Pag. 17.40
2° (8) Guantanamera 53, G. Saavedra Bol. 3989 Pag. 13.-
3° (9) Habanera 49, J. Mendoza Bol. 93 Pag. 555.-
4° (14) Paulatina 51, L. Carvajal Bol. 236 Pag. 218.60
5° (16) Shiva 53, M. Ramírez Bol. 545 Pag. 94.60
6° (1) Arcillosa 53, R. Claveria Bol. 883 Pag. 58.40
7° (11) La Pitilla 51, J. Marin Bol. 1300 Pag. 39.60
8° (8) De Boquete 51, M. Ruiz Bol. 264 Pag. 195.60
9° (12) Naudina 53, E. Guzmán Bol. 93 Pag. 555.-
10° (17) Zarandilla 53, L. Cifuentes Bol. 282 Pag. 183.-
11° (2) Astaria 49, R. González Bol. 96 Pag. 537.60
12° (3) Bisa 53, S. Vásquez Bol. 628 Pag. 82.20
13° (7) Granadera 53, C. Astorga Bol. 2104 Pag. 24.60
14° (15) Semxradora 53, O. Escobar Bol. 366 Pag. 218.60
15° (13) Osta 51, A. Poblete Bol. 125 Pag. 413
16° (10) Horqueta 51, R. Castro Bol. 132 Pag. 391.-
17° (4) Bonne Fortune 51, L. Rivera Bol. 225 Pag. 229.40
TOTAL vendido 14337 Boletos.

GANADA: por 1 cpo. y 2 1/2 cpo. el 4° a 2 cpos. y el 5° a 1 1/2 cpo. tpo. 0.59 4/5 prep. O. Silva. corrieron todos. DIV. E° 17.40 y E° 8.20; E° 9.40 y E° 50.20.

DESARROLLO.- Bonne Fortune quedó adelante luego apuró Horqueta y señaló el camino. Le siguieron De Boquete, Granadera y Bonne Fortune. Al llegar al derecho Granadera seguía adelante pero luego, a su lado, se vió a Cumbera que dominó en los metros finales llevandose el triunfo.

QUINTA CARRERA. 2.200 metros. 2a. serie.

1° (8) **DOMONIO ?E°**, por Espace Vital y Doralisa del Stud Yame. Jinete R. Claveria Bol 1133 Pag 40.40
2° (4) Marcial 54 G. Saavedra Bol 2038 Pag 22.40
3° (5) Rombica 52 C. Pezoa Bol 2046 Pag 22.40
4° (6) Pisotón 50 J. M. Aravena Bol 3042 Pag 15
5° (1) Pisis 58 C. Astorga Bol 2534 Pag 18
6° (3) Flotador 54 S. Vásquez Bol 1129 Pag 40.40
7° (9) Tucán 47 D. Sagardia DESCARTADO
8° (7) Brigestone 47 L. Toro Bol 778 Pag 58.80

GANADA por 1/2 cab. y 1 1/2 cpo. el 4° a 1/2 pesc. y el 5° a 1 cpo. Tpo. 2.17 1/3 Prep. A. Castro. No corrió Moustache DIV: E° 40.40 y E° 17.60 y E° 13.20.

DESARROLLO. Flotador "movió" al frente pero luego fue dominado por Rombica que posteriormente quedó detras de Posotón que se adelantó un cuerpo. Rombica, Marcial, Flotador, Pisis, Dominio, Brigestone y Tucán, que habia salido mal, quedaron más atras. Al llegar a los 1.700 metros Marcial se ubicó adelante. Le siguió Pisotón por el lado interior. Tercera Rombica por fuera. En la curva de los 1.300 metros Rombica pasó a segundo lugar. Buscaba hacia afuera y su jinete comenzó a luchar con ella. Al parecer en la faja decisiva lo hizo con Marcial adelante. Por dentro insistió Pisotón. Por fuera Rombica. Ambos no pudieron dominar. Volvió a tomar ventajas Marcial pero a 350 metros, desde atras avanzó Dominio. Su tranco muy seguro, metros anzes del disco sacó ventaja a su favor.

Total jugado 12.700 boletos.

SEXTA CARRERA. 1.000. Metros condicional

1° (8) **MAGAROTA 52**, por Shearwter y Maciza del Sr. A. Goecke jinete A. Zúñiga Bol. 3692 Pag. 17.60
2° (7) Libertada 53, G. Saavedra Bol. 896 Pag. 72.80
3° (9) Maria Teresa 51, A. Poblete Bol. 1463 Pag. 44.60
4° (6) Graduación 53, C. Pezoa Bol. 3346 Pag. 19.40
5° (1) Carmen Maria 49, A. Trujillo Bol. 87 Pag. 750.00
6° (14) Rosera 53, E. Guzmán Bol. 529 Pag. 123.20
7° (2) Controversia 53, S. Vásquez Bol. 953 Pag. 68.40
8° (4) Embrolla 51, L. Carvajal Bol. 3045 Pag. 21.40
9° (10) Saturnina 51, M. Ruiz Bol. 989 Pag. 65.80

9° (10) Miss Taylor 53, O. Escobar Bol. 1396 Pag. 46.60
10° (15) Saturnina 51, M. Ruiz Bol. 989 Pag. 65.80
11° (3) Doctrinaria 49, O. Osorio Bol. 482 Pag. 135.20
12° (11) Nambira 53, J. Marin Bol. 562 Pag. 116.00
13° (5) Epica 51, C. García Bol. 321 Pag. 203.00
14° (12) Primaria 53, S. Alcaide Bol. 120 Pag. 543
15° (13) Rosa Maria 49, J. Gutiérrez Bol. 220 Pag. 296.20
Total Jugado 18101 Boletos

Ganada por 1/2 cab. y pesc. el 4° a 1 1/2 cpo. y el 5° a 2 cpos. tpo. 0.59 3/5 prep. A. Castro. corrieron todos. DIV: E° 17.60 y E° 10.60; E° 15.60 y E° 15.40.

DESARROLLO. Doctrinaria "picó" adelante. Apuraron Magarota y Nambira. Definitivamente Magarota quedó al frente escoltada por Carmen Maria, Doctrinaria y Nambira. Al ingresar al derecho por dentro ganó terreno Maria Teresa quien a 350 metros salió en busca de la puntera. Por dentro pasaba sola también Embrolla cuyo jinete se veía levantado y afirmando. E los metros finales, cuando se distanciaba Magarota pasó por el medio Libertada, mucho avanzó pero no pudo dar alcance a la puntera que mantuvo pequeña diferencia a su favor.

7° carrera. 1.600 metros. 2q. serie.

1° (5) **MONZON** 52, por Longines y Diablura del Stud Patricia jinete S. vásquez Bol. 1573 Pag. 19.20
2°n(6) Loncopán 51, por Souepi y Razera del Stud Santa Cecilia jinete L. Toro Bol 3009 Pag. 12.40
3° (1) Tirlemon 56 P. Ulloa Bol 1023 Pag. 66
4° (2) Principela 55 G. Saavedra Bol. 2214 Pag. 30.40
5° (4) Batarazo 52 J. M. Aravena Bol. 1489 Pag. 45.20
6° (3) Napolitano 53 N. Bravo Bol. 5159 Pag. 13
7° (7) Manhattan 50 J. Salinas Bol. 3547 Pag. 19
8° (8) Hostigador 48 R. Sagradia Bol. 726 Pag. 93
Total Jugado 18740 Boletos.

ganada por empate el 3° a 3/4 cpo. el 4° a 3 cpos. y el 5° a ventaja apreciable. Tpo. 1.37 Prep. de Monzón J. Melero. y Prep. de Loncopán O. Silva. corrieron todos. Ganador de Monzón E° 19.20 y place E° 10.80; ganador de Loncopán E° 12.40 y place E° 9. y place de Tirlemón E° 14.40.

DESARROLLO. Monzón surgió al frente. Le siguió Loncopán. Antes de girar la curva de los 1.300 metros apuró Batarazo y llegó al segundo puesto detras de Monzón. Tercero Loncopán delante de Hostigador. Ultimos Principela con Napolitano. Al derecho Monzón llegó adelante. Trató de alcansarle Bataraso pero no fue capaz. Por fuera avanzó Loncopán y llegó al primer puesto. Tomó leve ventaja. Por dentro en los metros finales insistió Monzón. Ganó terreno. Sostenidamente lucharon los metros decisivos Monzón y Loncopán. La línea de sentencia la cruzaron a un mismo tiempo: empate entre ambos.

8a. carrera.- 1.000 metros condicional. E° 7.000 a la primera

1° (11) •**Natalita** 3, por Madara y Norita del Stud La Divisa jinete L. Toro Bol. 5677 Pag. 17.20
2° (7) Heredera 53 C. Pezoa Bol. 10164 Pag. 9.60
3° (1) Anamaru 49 J. Gutiérrez Bol. 649 Pag. 151
4° (13) Petulia 53 E. Guzmán Bol. 577 Pag. 170
5° (15) Quemarrosa 52 A. Zúñiga Bol. 155 Pag. 632
6° (6) Delina 53 J. Duarte Bol. 794 Pag. 123.40
7° (16) Tocolula 51 A. Poblete Bol. 3380 Pag. 29
8° (14) Quelle Blague 51 M. Ruiz Bol. 570 Pa. 11.80
9° (5) Darling Princess 53 L. Cifentes Bol.- 329 Pag. 397.80 53-J. Salinas Bol. 3613 Pag. 27.20
11° (10) Medonia 53 C. Astorga Descartado
12° (3) Brumosa 52 E. López Bol. 602 Pag. 162.80
13° (9) Lind3 Gaucha 51 E. Muñoz Bol. 113 Pa. 867
14° (12) Ojos Verdes 51 J. Marin Bol. 71 Pag. 1.380
16° (17) Yuca 53 C. Campo Bol. 235 Pag. 416.80

Total vendido 2721 boletos

ganada por 1/2 cpo. y 31/2 cpos. el 4° a 2 cpos. y el 5° a 1 cpo. tpo. 0.59 3/5. prep. A. Braque. no corró Lem. DIV. E° 17.2 y E° 7.40; E° 6.40 y E° 15.60.

DESARROLLO. Tocolula surgió al frente. Apuró Heredera y llegó al primer lugar. Más atras Amamarú. Al ingresar al derecho Heredera seguía señalando el camino con ventaja sobre Amamarú, Petulia, Natalita, y Tocolula. Se distancio Heredera. Muchos creyeron que no perdía más, con una carga impresionante. Natalita llegó al primer lugar en un avance arrollador y fue la ganadora.

NOVENA CARRERA. 1.600 metros CLASICO ARTURO LYON.

d

1° (2) **GOOD LOOK**, 55 por Bristol y Good Luck del Stud Tres Mosqueteros jinete C. Astorga Bol. 9817 Pag. 12.-
2° (6) Bordadora, 53 S. Vásquez Bol. 3213 Pag. 36.80
3° (4) Aferrada, 53 G. Farfán Bol. 308 Pag. 283.20
4°(17) Trinera, 53 C. Pezoa Bol. 6872 Pag. 20.-
5° (11) Reclada, 53 G. Saavedra Bol. 1882 Pag. 62.60
6° (1) Arisca, 55 E. López Bol. 648 Pag. 182.20
7° (9) Frontera Antigua 53 L. Toro Bol. 993 Pag. 118.80
8° (13) Sapiencia 53 J. Duarte Bol. 1256 Pag. 94.-
9° (7) Estancilla, 53 E. Guzmán Bol. 403 Pag. 292.80
10° (3) Llorare 56 P. Ulloa Bol. 891 Pag. 132.40
11° (12) Sandialera, 53 L. Yáñez Bol. 269 Pag. 438.60
12° (5) Andreita, 53 L. Cifuentes Bol. 248 Pag. 475.80
13° (14) Siete Espadas, 53 R. Claveria Bol. 838 Pag. 140.80
14° (18) Waikali, 53 C. Escobar Bol. 473 Pag. 250.-
15° (8) Fine Pearl, 53 J. M. Aravena 598 Pag. 197.40
16° (15) Solterita, 53 C. Ocampo Bol. 2418 Pag. 48.80
17° (10) Promossa, 53 M. Ramírez Bol. 576 Pag. 204.80
18° (16) Tallulah, 53 J. Salinas Bol. 1076 Pag. 109.60
Total vendido 32781 boletos

Ganada por 2 cpos. y 3/4 cpo. el 4a. a 2 cpos. y la 5a. a 2 cpos. 6° a 1/2 cpo el 7° a 1 1/2 cpo el 8a. a cab y la 9a. a cab tpo. 1.37 2/5

Preparador de la ganadora Good Look Jorge Inda. Corrieron todas Div. E° 12.- y E° 9.20, E° 11.- y E° 41.-

DECIMA CARRERA. 1.200 metros 2° serie.

1° (3) **EL GAVILAN** 53 por Faubourg y Binding del Stud El Rosarino jinete G. Saavedra. Bol. 7589 Pag. 10.40
1° (6) **REAL PRINCESA** 47, por Country Life y Ballerina del Stud Inesita, jinete L. Toro Bol. 4586 Pag. 14.20
3° (1) Scamp 57 E. Guzmán Bol. 4454 Pag. 32.40
4° (8) Quick Luck 51 A. Poblete Bol. 4666 Pag. 31
5° (12) Don Carlos 49 R. Jaque Bol. 2863 Pag. 50.40
6° (7) Juridica 51 S. Vásquez Bol. 7452 Pag. 19.40
7° (2) Pantuflera 54 C. Ocampo Bol. - Pag. 32.40
8° (4) El Hermoso 52 O. Escobar Bol. 3942 Pag. 36.60
9° (11) Zante 50 J. M. Aravena Bol. 1333 Pag. 108.40
10° (10) Kepler 50 R. Castro Bol. 477 Pag. 302.80
11° (9) Torpeza 51 L. Carvajal. Bol. 2759 Pag. 52.40
12° (5) Gemini 51 J. Salinas Bol. - Pag. 14.20

Total jugado 40121 Boletos.

GANADA por empate y el 3° a 2 cpos. el 4° a 3/4 cpo. y el 5° a 1 cpo. tpo. 1.13 2/5 prep. El Gavilán O. Silva y Preparador de Real Princesa G. Sarmiento. Corrieron todos DIV. Ganador de El Gavilán E° 10.40 y placé E° 11.60 y ganador del corral Real Princesa y Gemini E° 14.20 y placé de Real Princesa E° 17.60 y placé de Scamp E° 18.20

DESARROLLO. Juridica, El Gavilan y luego Zante estuvieron en la delantera. Luego quedó Juridica en la punta seguida de El Gavilan y Real Princesa. Ultimo Don Carlos. En tierra derecha El Gavilan pasó con facilidad, pero cayó sobre él Real Princesa. Se empeñaron en tenaz lucha en la que siempre El Gavilan llevó la mejor parte.

11° CARRERA.- 1.200 metros. 5° serie

1.- (2) **Miliciano** 54, por Country Life y Jalma del Stud Longaví Jinete C. Astorga Bol. 13801 Pag. 12.80
2.- (7) Hill Big G. Saavedra Bol. 3902 Pag. 45.20
3.- (12) Brahman 49 O. Escobar Bol. 6786 Pag. 26
4.- (5) Almagro 52, E. Escobar Bol. 4255 Pag. 41.40
5.- (4) Unionista 53 S. Vásquez Bol. 3418 Pag. 51.60
6.- (11) Uva Verde 50, R. Claveria Bol. 4339 Pag. 40.60
7.- (10) Pangala 50 L. Carvajal Bol. 3565 Pag. 49.40
8.- (9) Parsifal 51 C. Ocampo Bol. 463 Pag. 380
9.- (13) Malvazul 49 J. M. Aravena Bol. 3043 Pag. 60
10.- (8) Pianoforte 52, L. Toro Bol 511 Pag. 350
11.- (6) Demontre 52, L. Cifuentes Bol. 000 Pag. 41.40
12.- (3) Cantor Gaucho 53, J. Duarte Bol. 4924 Pag. 35.80
Total de boletos jugados 49007

GANADA por 1/2 cpo. y 5 cpos. el 4° y el 5° a 1 1/2 cpo. Tpo. 1.14 1/5 Prep G. Sarmiento. No corrió Dreyfus. Div E° 12.80 y E° 8 E° 12.80 y E° 9

DESARROLLO.- Uva Verde surgió al frente seguida por Pangala, Brahman, Miliciano y Cantor Gaucho. Al ingresar al derecho por el medio seguía al frente Uva Verde mientras por los palos atacaba Hill Big. Abierto surgió Miliciano quien llegó al primer lugar siendo el ganador.

DECIMOSEGUNDA CARRERA.— 1.200 metros.— 6a. serie.—

1° (5) **PANQUEHUINA**, por Garrochista y Campala del Stud Calleuque Jinete: L. Toro Bol. 2571 Pag. 96.00
2° (12) Audiencia, 51 E. Guzmán Bol. 5392 Pag. 45.80
3° (9) Picunche, 52 S. Vásquez Bol. 5914 Pag. 41.80
4° (11) Unico, 52 L. Cifuentes Bol. 6129 Pag. 40.20
5° (15) Maxie, 50 J. Salinas Bol. 14991 Pag. 16.40
6° (1) Camariola, 56 J. Marin Bol. 1928 Pag. 128.00
7° (2) Encandilada, 55 M. Ruiz Bol. 983 Pag. 252.00
8° (3) Muare, 55 C. Astorga Bol. 4329 Pag. 57.00
9° (4) Cholito, 54 O. Escobar Bol. 7120 Pag. 34.60
10° (6) Haguanahi, 52 P. Herrera Bol. 1619 Pag. 152.40
11° (7) Dixence, 52 G. Saavedra Bol. 7185 Pag. 34.40
12° (8) Pamplónico, 52 J. M. Aravena Bol. 1675 Pag. 147.40
13° (10) Salomónico, 52 E. López Bol. 8735 Pag. 28.20
14° (14) Lanzazo, 50 H. Pilar Descartado
15° (16) Zapirón, 49 D. Basoalto, 49 D. Basoalto Descartado.
Total boletos 68571 Boletos

GANADA: Por 1/2 cuerpo y 2 cuerpos el 4° a pescuezo y el 5° a 1/2 cuerpo. TIEMPO: 1.14 PREPARADOR: José Melero. No Corrió El Nevado. DIV.: E° 96.- y E° 21.-; E° 15.80 y E° 17.80.

DESARROLLO: Unico señaló el camino. Panquehuina más atras. Los lugares siguientes para Salomónico y Cholito. Cuando el grupo ingresó al derecho Unico seguía adelante. Panquehuina en su siga escoltada por Audiencia. Abierta, se vió surgir a Maxie. Atacó Panquehuina y llegó al primer lugar. En los metros finales mucho exigió Audiencia, pero no pudo dominar a Panquehuina.

Nuestra favorita, con facilidad

Good Look Mantuvo su Invi…

Carlos Astorga está convencido que es jinete, en la actualidad, de una gran yegua. De una hembra de futuro. Esa impresión también la tienen los aficionados. Y nosotros. Su triunfo en el "Lyon Peña", que le permite seguir invicta en sus tres presentaciones, fue contundente. Sin discución, porque un contratiempo de la curva, su jinete y Good Look supieron dejarlo atrás con sobrada calidad.

Good Look ha corrido en tres oportunidades. Debutó ganando en 1.100 metros. Fue el 14 de Mayo. El 22 de Junio realizó su segunda presentanción triunfando en 1.500 metros. Ayer se impuso en 1.600 metros. Su primera inclusión en un clásico. Su primer triunfo de importancia. De futuro.

Se abrió el automático y Good Look movió adelante. Le siguieron Trinera y Promossa. Apuraron Promossa y Trinera y a los 150 metros estaban aventajando a Good Look que se ubicó en el tercer lugar por la banda interior. Más atrás Fine Pearl, Andreita, Frontera Antigua y Recalada. En la curva de los 1.300 metros Promossa estaba adelante con cuatro largos a su favor. Trinera continuaba en su siga mientras Good Look se mantenía a la espectativa por el lado de las barandas. Muy agrupados se venían en los lugares siguientes Fine Pearl, Andreita, Recalada, Frontera Antigua y Llorarse. Ultima, lejos Solterita.

En pleno "codo" final Promossa tomó nuevas ventajas. Más atrás Trinera y Fine Pearl, por breves instantes entrabaron las acción de Good Look, que aprovechó un hueco y salió hacia afuera. Se escaparon los punteros. Por dentro, y saliendo hacia una cuarta línea, se vio surgir a Aferrada. Cuando el grupo estuvo definitivamente en la recta todo había variado, sin problemas. Sin exigencias, corriendo por fuera, Good Look había llegado al primer puesto. Una vez al frente se fue hacia adentro. También por la última línea surgió Bordadora que con paso seguro ganó terreno. Cuando la ganadora Good Look cruzaba el disco, a dos cuerpos le estaba escoltando Bordadora, mientras a tres cuartos, en el tercer puesto se divisaba a Aferrada. Cuarta a dos largos Trinera. Quinta Recalada. Good Look anotó 1 minuto 37 segu… los 1.600 metros… jor registro de la…

"Trinera … Ag…

Los otros jinetes … ron en el marca… Peña", luego que … del pesaje manifes…

SERGIO VASQ… dora). "no … problema. Bas… Pasé sin dificulta… tó como corría …

GUSTAVO … (AFERRADA) … yegua llegará lejos …

CARLOS PEZ… ra). "se agotó … ve entusiasmado …

Sólo Multas de Cien Escudo…

Comisarios del Club Hípico siguen miopes

PRIMERA CARRERA.— Reclamaron: O. López (ALMA MIA) contra A. Farias (PONSARD) por cruzarlo en los últimos 300 metros; éste contra E. Muñoz (FLOR PARISIEN) por cargarlo a 50 metros de la meta; J. Gutiérrez (BUENA MANO) contra J. Tapia (KERENSKY); éste contra R. Jaque (NONO) por abrir en la curva; E. López (SCORPIUS) y S. Alcaide (ATENTO) contra J. Tapia (KERENSKY) por cargar en los últimos 300 metros y en la curva, respectivamente. Se multó en E° 100.- a S. Alcaide y J. Tapia.

Dieron cuenta: E. Muñoz (FLOR PARISIEN) que se abrió en los metros finales; O. López (ALMA MIA) que despues del contratiempo no le respondió; J. Gutiérrez (BUENA MANO) que partió desmejorado; A. Farias (PONSARD) que se cargaba y L. Carvajal (CATAMARAN) que se abrió en la recta.

Se presentó el preparador de RETRAIDA a manifestar su disconformidad con la carrera de su pupila y que no la correría durante 21 dias.

SEGUNDA CARRERA.— Se presentó el propietario de BOOM SAIL y solicitó correrla descartada, lo que no fue aceptado por las explicaciones dadas.

Dieron cuenta: M. Ruiz (BOOM SAIL) que se abrió en la curva; E. López (CALIDAD VITAL) que se golpeó un pie al partir; J. Gutiérrez (FROLICA) que se cargaba; R. Claveria (LADY LOLA) que zigzagueaba; L. Rivera (NAVA) que mañoseaba; R. Castro (DILATADA) y R. Sagardia (ERMITAÑA) que se abrían.

Se presentó el preparador de DILATADA y manifestó que en lo sucesivo la correrá con rodelas.

TERCERA CARRERA.— Reclamaron: L. Toro (GEORGICA) contra S. Vásquez (EXTRANJERA) por cargarlo, a 250 metros de la meta y C. Pezoa (KASIM) contra J. Mendoza (SIBERIANO) por abrirlo en los últimos 400 metros. Se multó en E° 100.- a S. Vásquez.

CUARTA CARRERA.— Se presentó el preparador de KASIM que participó en la carrera anterior, a manifestar su disconformidad con la carrera de su pupilo, atribuyéndola a los contratiempos sufridos.

Reclamó O. Escobar (SEMBRADORA) contra A. Trujillo (ASTARIA) … al partir. Se mu… sante del reclam…

Dieron cuenta … (BISA) que corr… los primeros m… torga (GRANAD…) abria; O. Escob… DORA) que des… tratiempo la yegu… tada; M. Ram… que saltó la pa… fuentes (ZARAN…) se cerró al partir. … mó J.M. Ara… TON) contra … (MARCIAL) por … 400 metros de … multó en E° … Saavedra.

Dió cuenta … (BRIGESTONE) … to' al preparador … que no la correrá … días.

NOVENA CA…

Reclamaron … (SIETE ES…) CONTRA L. Yá… LENA) por abrir… y J. Salinas … contra P. Ulloa … por cargarlo … lugar. Casuales.

Dieron cuenta … (ARISCA) que … pasada de los 1.5… Claveria (SIETE … que se abrió en la… nas (TALLULAH) … del contratiempo … tar; C. Campo (S…) que se asustó … abrió en los 1.300 … Ramírez (PROM…) se cargó en los 1.50…

Armadía Tenía Sólo un Vale: Cobró E. 33.876

• Su dueño lo Cambió por Kasim, que llegó ULTIMO (¡)

La triple inicial fue acertada en dos carreras en la jornada del Club Hípico. Ganó la primera válida Catedrático que tenía un juego de 711 vales. De ese total solo uno le fue cambiado a Armadía triunfadora de la segunda válida. El apostador - porque así lo exige el reglamento - tuvo obligadamente que jugar en la tercera válida, sabiendo que ya era el ganador. Cambió su vale por Kasim que llegó último. Pese a todo, el cheque por los 33 mil 876 escudos ya estaba asegurado.

TRIPLE N° 2.- Se inició con un juego de 8.203 vales. En la primera válida ganó Extranjera con un juego de 2.081 vales. Su valor nominal E° 14. En la segunda válida se impuso Cumbera con una apuesta de 645 vales. Su valor nominal E° 46. En la tercera válida los vales se canjearon de la siguiente manera:

Pisis	133	175.-
No Corrió	9	46.-
Flotador	17	1.370.-
Marcial	146	159.-
Rombica	116	201.-
Pisotón	144	162.-
Bridgestone	24	970.-
Dominio	54	431.-
Tucan		Descartado

TOTAL 643.

El dividendo de la combinación ganadora Extranjera Cumbera y Dominio ascendió a la suma de E° 431.-

Se acertaron 54 vales.

TRIPLE N° 3.- Se inició con un juego de 11.430 vales. En la primera válida se impuso Dominio con un juego de 1.267 vales. Valor nominal E° 32. En la segunda válida ganó Magarota con una apuesta de 324 vales. Su dividendo nominal E° 127. En la tercera válida los vales se canjearon de la siguiente manera:

Tirlemon	13	2.532.-
Principela	60	549.-
Napolitano	67	491.-
Batarazo	19	1.732.-
Monzon	30	1.097.-
Loncopan	75	439.-
Manhattan	48	686.-
Hostigador	12	2.743.-

TOTAL 324

El dividendo de la combinación ganadora Dominio Magarota y Monzon/Loncopan.

TRIPLE N° 4.— Iniciaron este juego 17.557 vales que quedaron reducidos a 4.468 con el triunfo en empate de Monzón y Loncopan. (valor nominal E° 14). En la segunda válida, se acertaron 985 a NATALITA (valor nominal E° 64). Se distribuyeron así en la tercera y última válida:

Arisca	16	3.157,00
Good Look	295	171.00
Lloararé	24	2.105,00
Aferrada	13	3.886,00
Andreita	6	8.420,00
Bordadora	146	346,00
Estancilla	15	3.368,00
Fine Pearl	16	3.157,00
F. Antigua	46	1.098,00
Promossa	19	2.659,00
Recalada	31	1.630,00
Sandialera	4	12.630,00
Sapiencia	25	2.021,00
Siete Espadas	18	2.807,00
Solterita	60	842,00
Tallulah	30	1.684,00
Trinera	193	262,00
Waikali	6	8.420,00

TOTAL 963

El dividendo de la combinación ganadora Monzón, Loncopan-Natalita y Good Look. Ascendió a la suma de E° 171.— Se acertaron 295 vales.

La combinación a 2.a con Bordadora dio a 146 vales. E° o 86.

TRIPLE N° 5.— Se inció con un juego 23.360 vales. En la primera válida triunfó Good Look que tenía un juego de 8.507 vales. En la segunda válida empataron El Gavilán y Real Princesa. El Gavilán tenía 1.576 vales. Real Princesa 475 vales. Los 2.051 vales acertados fueron cambiados en la siguiente forma en la tercera válida:

NO CORRIO	8	41
MILICIANO	604	111
C. GAUCHO	219	306
UNIONISTA	130	515
ALMAGRO	115	583
DEMONTRE	35	893
HILL BIG	171	392
PINOFORTE	38	1.763
PARSIFAL	16	4.188
PANGALA	124	540
UVA VERDE	156	429
BRAHMAN	299	224
MALVAZUL	96	698

TOTAL 2.051

El Dividendo de la Combinación Ganadora Good Look, El Gavilán, R. Princesa y Miliciano Ascendio a la Suma de E° 111. Se acertaron 604 Vales.

El dividendo a segundo lo dio la combinación Good Look, El Gavilán- Real Princesa. Hill Big. Fue … tado por 171 vales. Cada uno cobró E° 98.

EMPRESA NACIONAL SEMILLAS S.A.C.

JUNTA GENERAL ORDINARIA ACCIONISTAS

Por acuerdo del Directorio de la E… Nacional de Semillas S.A.C. se cita a … General Ordinaria de Accionistas para … Martes 19 de Agosto de 1969, a las 17.00 … en el local de la Sociedad, calle Nueva … 5° Piso, Santiago.

EL PRESIDENTE

Para los efectos de la celebración … Junta General de Accionistas antes ci… Registro de Accionistas permanecerá … desde el 14 al 18 de Agosto de 1969 … fechas inclusive.

EL GERE…

DIRECCION DE ABASTECIMIENTO Y CONTABILIDAD … ARMADA

PROPUESTA PRIVADA N…

Llámase la atención del comercio en general para esta Prop…

600 NR. DOS BARBOQUEJOS
250 NR. CUBRE CASCO
300 NR. PAÑO DE CARPA TRAPEZOID…
300 NR. PONCHO DE MIMETISMO

Esta Propuesta se abrirá únicamente en la Dirección de Ab… miento y Contabilidad de la Armada - Depto. Adqu… Ubicada en Subida Artillería 466 Playa Ancha, Valparaíso … LUNES 11 DE AGOSTO DEL PTE. AÑO.

Bases y antecedentes pueden solicitarse en Valparaíso en … Dirección, y en Santiago, Comandancia en Jefe de la A… Edificio de Defensa Nacional 7° Piso.

EL DIR…

CAJA DE PREVISION EMPLEADOS PARTICULARES

Se pone en conocimiento … imponentes de esta Institución que el d… Agosto de 1969 será publicado en el D… Oficial el listado de Selección Definit… postulantes que optaron a la comp… viviendas en Población "Alcalde V… Elgueta" y Disponibles en la Comu… Melipilla, mediante el llamado a inscri… efectuado entre el 11 y hasta el … Noviembre de 1968.

En esta oportunidad, se deja estab… que para el llamado a inscripción en refe… los puntajes mínimos de selección a la fech… los siguientes:

Grupo 85% con cargas famil… hijos 1.280 puntos
Grupo 15% sin cargas famil… hijos 1.150 puntos

La presente publicación se hac… conformidad a las disposiciones conteni… Reglamento General de Préstamos Hipote… - Decreto Supremo N° 148 de 6 de Septiem… 1963.

VICEPRESIDENTE EJECUT…

Resultados Generales del Sporting·Club

carrera Relación telefónica

1° CATEDRATICO (9), 51 kilos, por Chaplin y Trutruca, del Stud "Carcajada". Jinete, Mario Ruiz
Scorpius (1), 56, E. López
Aidita (8), 50, J. Duarte
Nono (10), 50, R. Jaque
Flor Parisien (3), 54, E. Muñoz

GANADA por ventaja perceptible, el 4° cabeza, los 4os en empate a 1 cuerpo. Tpo. 1.12.4/5. Prep. Juan Zuñiga. Corrieron todos. Dividendos en Viña: E°7,20. E°2.70, 2.50, 2.20

CARRERA. Relación telefonica

1° ARMADIA. (2), 49 kilos, por Royal y Ola Blanca, del Stud "Le Charles". Jinete, Orlando Osorio
Madrugadora (13), 53, J. Salinas
Boom Sail (3), 51, M. Ruiz
Misa Pazuko (14), 52, R. Romero
Admara (1), 51, A. Poblete

GANADA por 3/4 cuerpos, el 3° a cabeza, el ° a cabeza. Tpo 1.01. 1/5. Prep. Vicente A. Polanco. Corrieron todos. Dividendos en Viña: E°135.30, 1.38, 1.70, 2.90.

TERCERA CARRERA. 1.400 metros 6° serie.

TWIGGY (4) 54 kilos por Madara y alva, del señor Alberto Orillac. Jinete: Rigoberto Arredondo. Bol. 1.413
Molinete (3) 54 E. Guajardo Bol. 2.116 Pag. 3.10
Nocaut (10) 51 J. Bórquez Bol. 1.401 Pag. 4.70
Nocturna (6) 53 C. Jorquera Bol. 730 Pag. 9.10
Taita (8) 52 H. Basa Bol. 147 Pag. 33.60
Brave Lover (11), 50 S. Leal Bol. 1.548 Pag. 4.30
Veta de Oro (1) 55 J. Maira Bol. 1.087 Pag. 6.10
Kelina (2) 52 S. Arellano Bol. - Pag. 6.10
Ivania (5) 53 J. Monardes Bol. 498 Pag. 13.30
New Love (7) 52 L. Vásquez Bol. 205 Pag. 32.30

Total jugado 9.195 Boletos.

GANADA por 2 cuerpos el 3° a pescuezo el 4° a 1.1/2 cuerpos Tpo. 1.25.2/5. Preparador: Alejandro Martinez. No corrieron (9) Balanzancio y (12) Scarlet.

DIVIDENDOS: E°4.70; 1.30; 1.20; 1.30

DESARROLLO. Veta de Oro salió a tomar la punta. En su siga quedaron Nocturna, Ivania y Twiggy. En la recta Nocturna pasó al frente del grupo, 2° Veta de Oro, Ivania y 4° Twiggy. A la altura de 150 metros finales avanzaron Twiggy y Molinete. Se impuso aquella con suma facilidad.

CUARTA CARRERA. 1.300 metros. Condicional

1° (10) YONKERS. 50 kilos, por Oropel y Sensación II, de la señora Juana G. de Bernal, jinete: Juan Maira Bol. 595
2° (6) Sin Turón, 55 C. Silva Bol. 3.127 Pag. 2.70
3° (4) Chanquito, 53 R. Araya Bol. 447 Pag. 19.00
4° (9) Trinchera, 50 C. Hernández Bol. 207 Pag. 40.90
5° (12) Tres puntos, 53 C. Jorquera Bol. 2.159 Pag. 3.90
6° (3) Catete, 55 R. Arredondo Bol. 233 Pag. 36.40
7° (14) Sitiada, 52 E. Guajardo Bol. 1.758 Pag. 4.80
8° (11) Zedilla, 54 C. González Bol. 2.369 Pag. 3.60
9° (13) Royal Smile, 52 P. Hernández Bol. 169 Pag. 52.30
10° (2) Malcolm, 56 S. Arellano Bol. 73 Pag. 116.10
11° (7) Donizettia, 50 J. Beiza Bol. 82 Pag. 103.40
12° (1) Felizcote, 58 S. Leal Bol. 73 Pag. 114.50
13° (5) Oridal, 51 E. Cancino (p. mal) Bol. 493 Pag. 17.20
Total vendido 11.774 boletos

GANADA por 3/4 cuerpo, el 3° a 2 cuerpos el 4° a 2 cuerpos Tpo. 1.20. Preparador: Rafael Bernal B. No corrio: (8) Moranda.

DIVIDENDOS: E° 14.20; 2.70; 1.50; 3.40

DESARROLLO. Sitiada avanzó a la primera ubicación en la largada. Luego se ubicaron Chanquito, Yonkers y Tres Puntos. Cuando ingresaron a la recta Chanquito era el puntero, 2° Yonkers, 3° Zedilla y 4° Trinchera. A 200 metros del disco atropellaron Sin Turón y Yonkers. Fue más efectivo Yonkers.

QUINTA CARRERA. 1.300 metros. Condicional.

1.-Mataquito (10), 52 kilos, por Matasiete y P. Wood, del Stud "Alpino". Jinete: Ernesto Guajardo Bol. 4.699 Pag. -
2.-Escultor (9), 52 P. Hernádez Bol. 1.693 Pag. 5.50
3.-Anatómico (8), 52, S. Arellano Bol. 266 Pag. 35.30
4.-La Serenese (3), 53, E. Romero Bol. 279 Pag. 33.70
5.-Rascacielo (3), 52, S. Leal Bol. 932 Pag. 10.10
6.-Clausura (12), 49, L. Vásquez Bol. 363 Pag. 25.90
7.-Guayabera (5), 51, R. Araya Bol. 1.852 Pag. 5.10
8.-Saga (1), 51, J. Beiza Bol. 83 Pag. 113.20
9.-Linda Reina (7), 52, D. Ahumada Bol. 237 Pag. 39.60
10.-Zaca (2), 51, R. Monardes Bol. 29 Pag. 324.10
El Pipo (4), 53, J. Bórquez (rodó) Bol. 544 Pag. 17.30
Picarona (11), 52, J. Manriquez (rodó) Bol. 593 Pag. 15.80
Flor Divina (13), 49, C. Jorquera (rodó). Bol. 1.483 Pag. 6.30

TOTAL de Boletos vendidos 13.053

GANADA por 4 cuerpos, el 4° a 3.1/2 cuerpos; el 4° a 1 cuerpo. Tpo. 1.20, 2/5.
Preparador: Roberto Saavedra. Corrieron todos.
DIVIDENDOS: E°2,00; 1,30; 1,80; 4,80

DESARROLLO. Flor Divina se encargó de señalar rumbos. Tras ella quedaron El Pipo, Picarona y Mataquito. La puntera mantuvo sus posiciones hasta los 800 metros, punto resbaló y rodó. En ese mismo lugar cayeron Pipo y Picarona que tropezaron con la yegua caida. Metros más adelante Mataquito asumió el mando. En los últimos metros avanzó Escultor sin dar alcance.

CARRERAS "A" 3.000 metros. Vallas.

1° MISTER K (7), 66 kilos, por Blue Boy y Mavourneen, del Stud "Extra". Jinete: Camilo Muñoz Bol 632
2° Franfurt (2), 73. Y. Anabalón Bol 651 Pag 6.00
3° Pitancero (4), 69. A. Rojas Bol 2.053 Pag 1.90
4° Refugio (6), 67. E. Cancino Bol 1.018 Pag 3.80
5° Asustado (1), 78. L. Briones Bol 684 Pag 5.70
6° Laurel (9), 64. L. Frias Bol 164 Pag 23.80
7° Relámpago (8), 65. C. Leiva Bol 221 Pag 17.70

GANADA por 1 cuerpo; el 3° a 3 cuerpos; el 4° lejos. Tpo 44. No corrieron: (3) Cuete y (5) Marc Henry. Preparador: José H. Medina.

Dividendos: E°6.20; 2.20; 2.50.

SEXTA CARRERA 2.100 metros. Handicap

1° NIPENA (5), 53 kilos, por Snooker y Nella II, del Stud "Villa Alema". Jinete: Ernesto Guajardo Bol 3.750
Rauli (2), 56, C. Silva Bol. 2.543 Pag. 5.10
Ejecutivo (3) 55, L. Vásquez Bol. 3.678 Pag. 3.50
Nicoya (4), 55, R. Arredondo Bol. 1.969 Pag. 6.60
Paleta (9), 47, J. Beiza Bol. 896 Pag. 14.50
Zurzulita (6), 52, J. Monardes Bol. 1.745 Pag. 7.40
Madrecita (7), 48, S. Leal Bol. 1.261 Pag. 10.30
Melisa (8), 47, H. Basay Bol. 583 Pag. 22.20
Patatus (11), 57, C. González Bol. 1.597 Pag. 8.10
Total Jugado 18.021 Boletos.
GANADA por 5 cuerpos; el 3° a 2 cuerpos, el 4° y 1/2 cuerpo. Tpo. no se tomó. Preparador: Roberto Saavedra. Corrieron todos.
DIVIDENDOS: E°3.40; 1.40; 1.70; y 1.60
DESARROLLO: Abierto el camino Melisa tomó la delantera. Más atrás se situaron Ejecutivo, Nicoya, Nipena y Rauli. Cuando actuaban a la altura de los 1.400 Melisa se mantenía al frente, 2° Madrecita, 3° Ejecutivo, 4° Nocoya y 5° Rauli. Al ingresar a la recta Nipena ya estaba en punta. Se mantuvo en esa posición hasta la meta.

CARRERA. 1.400 metros Especial

MARISOLANGE (8), 48 kilos, por M. Boing y Peñaflor del Stud "Mónica Graciela". jinete, Sergio Leal
El Majadino (9), 47 J. Monardes Bol. 3.556 Pag. 4
Percal (11), 47, B. Parra Bol. 2.494 Pag. 6.00
Provocador (2), 60, E. Guajardo Bol. 1.478 Pag. 10.2
Nebú (10), 47 J. Moya Bol. 6.124 Pag. 2.40
Dictadura (7), 49 F. Catafau Bol. 1.901 Pag. 7.90
Oleana (3), 58, S. Arellano Bol. 882 Pag. 17.10
Calígula, 54, L. Mejias Bol. 466 Pag. 32.40
Chateau (6), 51 C. González Bol. 1.841 Pag. 8.2000
Total de boletos vendidos 20.984

GANADA por 3/4 cuerpos, el 3° a 2, 1/2 cuerpos, el 4° a 1.1/2 cuerpos. Tpo. 1.26, 4/5. Prep. Oscar Aliaga. No corrieron: (1) Mont Louis y (5) Orifran. Div. E°6.70; E°1.80; E°1.60; 1.80
DESARROLLO: Marisolange surgió en punta seguida por Nebú, el Majadino y Provocador. En la recta Marisolange se mantenía en la delantera, 2° Nebú, 3° Percal y 4° Provocador. En los últimos metros avenzó El Majadino sin comprometer las posiciones de la puntera.

8a. CARRERA.- 1.400 metros 5a. serie

1° (6) VERIDIANA 52, por Faubourg y Doucement, del señor Washington Calderón. Jinete: Roberto Araya Bol. 1.167
2° (2) Rebelión 54, S. Arellano Bol. 5.053 Pag. 3.60
3° (7) Mister Davis 52, C. "gonzález Bol. 3.282 Pag. 5.60
4° (3) Variable 54, E. Guajardo Bol. 3.106 Pag. 5.90
5° (1) Pianca 55, R. Arredondo Bol. 1.969 Pag. 9.30
6° (14) Bohemio 49, S. Leal Bol. 2.265 Pag. 8.10
7° (10) Forrahue 51, J. Maira Bol. 2.045 Pag. 9.00
8° (13) Serusiña 50, P. Hernández Bol. 982 Pag. 18.70
9° (5) Apacible 52, L. Vásquez Bol. 3414 Pag. 5.40
10° (11) Petite Fadette 51, H. Basay Bol. 1.009 Pag. 18.20
11° (9) Congoleña 51, J. Monardes Bol. 1.192 Pag. 15.40
TOTAL vendido 25.484 Boletos.

GANADA: por 1.1/4 cuerpos; el 3° a 2 cuerpos; el 4° a 3/4 cuerpo. Tpo: 1.29.- Preparador: Alejandro Padovani. No corrieron. (4) Invasora; (8) Comadre Lola y (12) Como Lance.

DIVIDENDOS: E° 15.70; 3.20; 1.70; y 2.10

DESARROLLO. Pianca asumió el mando por Variable, Serusiña y Apacible. Cuando entraron a la recta final se mantenia el mismo orden. Faltando 200 apuraron Veridiana y Rebelión. Se impuso aquella por clara diferencia.

9a. CARRERA. 1.400 metros. 3a. serie

1° FAÇISNERO (5), 55 kilos, por B. Rider F. Rouge, del Manuel Cortés H.. Jinete: Roberto Araya Bol. 7.438
2° Lucena (1), 58; E. Romero Bol. 6.223 Pag. 3.60
3° Cañonazo (10), 49; L. Vásquez Bol. 3.187 Pag. 7.00
4° Bela Kun (9), 49; J. Moya Bol. 1.840 Pag. 12.10
5° Sonio (11), 49; P. Hernández Bol. 2.455 Pag. 9.00
6° Morris (4), 57; R. Arredondo Bol. - - - Pag. 3.00
7° Red Seal (2), 48; J. Monardes Bol. - - - Pag. 3.60
8° Espoleto (3), 57; C. Silva Bol. 2.406 Pag. 9.20
9° All Red (6), 56; S. Arellano Bol. 5.002 Pag. 4.40
10° Cancioneta (7), 54; C. González Bol. 2.286 Pag. 9.70
Total jugado 30.837

GANADA por 1.1/4 cuerpos; el 3° a 1 cuerpo; el 4° a 1/2 cuerpo. Tpo: 1.28.2/5. PREPARADOR: Luis Alvarez B. No corrieron: (8) Bonanza; (12) Baroneta y (13) Portorrico.
DIVIDENDOS: E°3.00; 2.40; 14.40; y 2.30
DESARROLLO. Lucena arrancó en punta vigilada por Facisnero, Red Seal y Cancioneta. En la recta Lucena seguía a la cabeza del grupo, 2° Fascisnero, 3° Bela Kun y 4° Cañorazo. Al comienzo de las galerias Fascisnero avanzó al sitio de honor. Situación que mantuvo hasta la raya.

DECIMA CARRERA. 1.400 metros 4° serie.

1° Georgina (4) 54 kilos por Galateo II y T. Coins, del Stud "Yaquil", jinete Rigoberto Arredondo Bol. 7.378
2° Doña Decatour (5) 53 C. González Bol. - Pag. 3.50
3° Tubilina (9) 54 P. Hernández Bol. 4.004 Pag. 6.60
4° Paty Paty (7) 54 S. Arellano Bol. 8.985 Pag. 2.90
5° Toreador (1) 58 E. Cancino Bol. 1.793 Pag. 14.70
6° Master Boy (3) 55 E. Romero Bol. 4.899 Pag. 5.40
7° Contui (12) 49 L. Vásquez Bol. 4.359 Pag. 6.00
8° La Verito (13) 49 J. Moya Bol. 2.112 Pag. 12.50
9° Caleuchano (2) 55 D. Ahumada Bol. 3.130 Pag. 8.40

Total jugado 36.660 Boletos.

GANADA por 1/2 cuerpo, el 3° a 4 cuerpo, el 4° a 1/2 cuerpo tpo. 1.28 Preparador Alejandro Martinez. No corrieron (6) Nituya (8) Etoile Rouge, (11) Futurista y (14) Astrid.

DIVIDENDOS: E°3.50; 2.20; 3.50; y 1.90

DESARROLLO. Doña Decatour asomó en punta asediada por Georgina, Toreador y Master Boy. En el orden antes indicado ingresaron a la recta final. Faltando 200 surgió Georgina superenado por claro margen a la puntera.

Empataron Monzón, por dentro, y Loncopan, por fuera. Fue la llegada de una 2a. serie sobre 1.600 metros disputada en el césped. Fue el primero de dos empates.

Concepción:

Bayanera en la "Polla"

CONCEPCION 3 (Por Gustavo Carrasco) Salvador Rabah, paeparador, fue la figura mas destacada de este fin de semana al adjudicarse tres competencias. En la prueba central Polla de Potrancas ganó Bayanera, una hija de Aberdeen. Resultados generales.

PRIMERA CARRERA. 1.100 metros 8° serie.

vez; 2° Agasajado; 3° Del Sol y 4° Balfur. Ganada por 1/2 cuerpo; el 3° 2 1 cuerpo. Tpo. 1.09 Preparador S. Parra Dividendos E° 3.80, 1.50; 131.20 y 1.70

SEGUNDA CARRERA. 1.100 metros 9° serie.

1° GRANDIOSO (Lujosoll) Raúl Sagardia 2° Guanaquera; 3° Bayaguá y 4° Guita Ganada por 1 cuerpo; el 3° a 2 cuerpo. Tpo. 1.08, 4/5 Preparador: S. Rabah Dividendos E° 2.40; 1.40; 2.10; y 2.50

TERCERA CARRERA. 1.100 metros 6° serie.

1° PIZANA (Pizarro II) H. Fernández; 2° Bárbaro; 3° Banco y 4° La Mancha Ganada por 1/2 cabeza; el 3° a pescuezo Tpo. 1.08.2/5 Preparador R. Jara Dividendos: E° 3.20; 1.50; 2.50; y 1.50

CUARTA CARRERA 1.300 metros 7a. serie

1° RETOÑON (Ambo) H. Ulloa; 2° Yakimur; 3° Alguacil y 4° Diablilla Ganada por 1.1/4 cuerpos; el 3° a 4 cuerpos Tpo: 1.22 Preparador: E. López. Dividendos: E° 3.10, 1.10, 1.10 y 1.20

Domingo 3 de Agosto de 1969

1° Feme 9chivalric) V. Barrera; 2° Paliqöero; 3° Arachacón y 4° Budi Ganada por 6 cuerpos; el 3° a 4 cuerpos Tpo 1.24 Preparador S. Rabah- Dividendos E° 11.80; 2.50; 2.10 y 10.20

SEGUNDA CARRERA 1.300- metros 9a. serie
tout) H. Ulloa; 2° Rosón; 3° Impávido y 4° Lenoz Ganada por 1/2 cuerpo; el 3° a 3/4 cuerpo- Tpo: 1.23.1/5 Preparador: P. Molina - Dividendos: E° 17.50; 3.20; 1.70 y 1.60

TERCERA CARRERA 1.300- metros 6a. serie

1° ALCINO (Atophan) C. Romero; 2° R. Gifst 3° Orfeo Negro y 4° Lord Nasser Ganada por cabeza; el 3° a V. P. Tpo 1.22.1/5 Preparador: R. Chamorro- Dividendos: E° 7.40; 3.90; 2.20 y 2.20

CUARTA CARRERA. 1.400; metros 3a. serie

1° FACUNDO (Atophan) H. Fernández; 2° Laguan; 3° Castelar y 4° Trinchador Ganada por 1.1/4 cuerpos; el 3° a 5 cuerpos Tpo 1.26.4/5 Preparado: S. Rabah. Dividendos: E° 2.30; 1.50; y 2.20

CARRERA "A" 1.400- metros P. Potrancas- C. Especial

1° BAYANERA (Aberdeen) L. Gutierrez; 2° La Rosoneta; 3° Fontina y 4° Naucida. Ganada por 2 cuerpos; el 3° a 1.1/4 cuerpos Tpo: 1.27.1/5 Preparador: P. Molina.

5a. CARRERA.-1.400 metros 2a. serie.

1° MAUCHITO (Sandwood) S. Pradenas; 2° Feliz Año; 3° Dulcero y 4° Agajigge Ganada por 1 cuerpo; el 3° a pescuezo Tpo. 1.27 Preparador: E. López- Dividendos: E° 3.60; 1.80; 2.70; y 1.80

6a. CARRERA.- 1.300 metros 5a. serie

1° ABORDAJE (Bristol).- C. Romero 2° Alla Viene; 3° Putifar y 4° Metalizado Ganada por 1.1/4 cuerpos; el 3° a 3. 1/2 cuerpo.- Tpo° 1.20. 2/5 Preparador: R. Chamorro.- Dividendos: E°3.40; 2.20; 2.40; y 5.40

7a. CARRERA 1.400.- metros 4a. serie

1° DON CRISTIAN (Siracusado) R. Pilar; 2° Mascarera; 3° Peteco y 4° Genio - Ganada por: V. P. el 3° a 1/2 cabeza.- Tpo: 1.27. 4/5 Preparador: J. Azócar.- Dividendos: E° 6.50; 1.60; 1.30; y 1.60

Antofagasta:

1. Triángulo; 2. Pangare

ANTOFAGASTA 3- (Especial para la Nación.-) Triangulo con la dirección del jinete Luis Aros se impuso en la competencia principal disputa en la distancia de 1.400- metros. El hijo de Trevieres logró vencer por un cuerpo a Pangare.- Resultados generales:

1a. carrera- 1.300- metros 10a. serie
1° NEGUS (Nakoi) C. Chaparro; 2° Terrace; y 3° Aracaju. Ganada por 1.1/2 cuerpos; el 3° a 2.1/2 cuerpos- Tpo: 1.27.2/5 Preparador: R. Eissmann.- Dividendos: E° 3.30; 1.80 y 1.80

2a. carrera 1.300- metros 10a. serie
1° MUZHNIEK (Meyer) A. Diaz; 2° Rabioso y 3° Cherro. Ganada por 3/4 cuerpo el 3° a 3/4 cuerpo- Tpo: 1.27 Preparador: J. Diaz- Dividendos: E° 2.80; 1.40 y 1.20

3a. carrera 1.300- metros 6a. serie
1° MONREY (Monterey) A. Araya; 2° El raco y 3° Dinko Ganada por 3/4 cuerpo; el 3° a 3.1/2 cuerpos- Tpo: 1.25 Preparador: D. Smith- Dividendos: E° 3.00; 1.90 y 2.10

4a. carrera 1.300- metros 9a. serie
1° NINQUIHUE (B. Net) A. Diaz- 2° Ponte Di Re y 3° Cariñoso. Ganada por: lejos; el 3° a 1.1/4 cuerpos- Tpo: 1.25.3/5. Preparador: L. Valdés- Dividendos: E° 3.20; 1.20; 1.30 y 1.50.

1° COALSTER (Comodor) A. Diaz; 2° Nicobar y 3° Recluta Ganada por cabeza, el 3° a 2 1/2 cuerpos Tpo: 1.24 Preparador: A. Yunusio- Dividendo E°5.50; 1.80, y 1.60

6° Carrera 1.300 metros 4° serie
1° LIBRIU.N.(Parral) R. Navia: 2° Bangkok y 3° Chachito Ganada por 4 cpos. el 3° a 1.1/2 cpos. Tpo. 1.23 Preparador: R. Eissman- Dividendo: E°2.70, 1.30, y 1.80

7° Carrera 1.400 metros 2° serie
1° TRIANGULO (Trevieres) L. Aros; 2° Pangare y 3° Gianpiero Ganada por 1 cpo. el 3° a 3.1/2 cpos. Tpo. 1.30 Preparador: J. Marinovic; Dividendos: E°2.20, 1.20, y 1.30

9° Carrera 1.300 metros 8° serie
1° LINCEO (Empire) C. Valdi-
da por 2 cpos. el 3° a 3/4 cpos. Tpo. 1.25 Preparador: A. Rodriguez- Dividendos: E°4.30; 1.30; 1.50 y 2.90

Peñuelas:

Tripleta de Manuel Pasten

PEÑUELAS, 3- Especial por Mario Meza) - Manuel Pasten, nuevamente logró tres triunfos en este recinto hipico. La prueba prncipa dipu-tada fue la primera serie sbr la distancia de 1.200 mtros en donde ganó Elko con la condución de Oscar Meneses.
Resultados generales:

1a. carrera 1.200 metros 2a. serie
1° QUE PRINCESA (Hilltop) 2° Nublado y 3° Estero ganada por 2 1/2 cuerpos; el 3° 24 1/2 cuerpos Tpo. 1.18 Preparador: M. Vega - Dvidndos: E° 1.90, 1.50 y 2.20

2a. carrera 1.200 metros 4a serie
1° DESDEN (ujoso II) J. Muñoz; "Seuesro y 3° Chipriota
Ganada por 2 cuerpos, el 3° a 2 cuerpos Tpo. 1.18.3/5
Preparador: M. Pasten
Dividendos: E° 1.50; 1.40 y 1.60

3a. carrera 1.200 metros 3a. serie
1° STOUT (Fafadet) J. Muñoz; 2° Rotary y 3° Funny Girl
Ganada por 1/2 cabeza; el 3° a 3/4 cupo t. 1.18
PREPARADOR: M. Pasten
Dividendos: E° 1.70; 1.40 y 2.30

a.carera 1.200 mtros 1a. serie
1° ELKO (Eyrefield) O. Meñeses (2° Angala y 3° Meliton
Ganada por 2 cuerpos; el 3° a 3/4 cuerpo Tpo: N.S.t.
Preparador M. Pasten
Dividendos: E° 1.70; 2.20 y 2.70

5a. carrera 1.200 netros 5a. serie
1° CUPIDO (S. Ange II) 2° P. Real y 3° Shogana
Ganada por 1.1/4 cuerpos; el 3° a 3/4 cuerpos Tpo: 1.18.3/5
Dividendos: E°3.90; 1.20; 1.10 y 1.10

Triple Rodada en el Sporting

Un triple caida se registró en la quinta carrera del Valparaiso Sporting Club. Debido al estado del terreno cayó Flor Divina que corria al frente dirigida por Carlos Jorquera. Esto sucedió cuando la puntera actuaba a la altura de los últimos 800 metros. El Pipo y Picarona, que venian muy cerca de ella, tropezaron en Flor Divina rodando inmediatamente. De los tres jinetes que cayeron el más afectado fue Jorge Manriquez con un golpe en el hombro derecho. Los dos sin ninguna consecuencia grave.

MOISSAC
Moissac, que en su cambió de categoria se impuso nada menos que por siete cuerpos, también animará los 1.600 metros del clásico "Vial Infante". Su conductor será Emeterio Guzmán.

GRAN KHAN
Otro elemento que ya realizó su ejercicios largo para el clásico del domingo fue Gran Khan. Para una milla anotó por pista de arena 1 minuto 45 segundos.

FAETORNIDO
En una milla programada para el 17 de Agosto en la pista del Club Hipico, volverá Faetornido. Ayer estuvo en la pista el pupilo de Oscar González. Cubrió 1.400 metros en 1 minuto 29 segundos 1/5

MUNICIPALIDAD DE SANTIAGO
DIRECCION DE PAVIMENTACION

Llamase a

PROPUESTA PUBLICA

para la adquisición de los siguientes elementos de vestuario y material pétreo.

2.000.- Pares de alpargatas
400.- Pares de zapatones engrasados
950.- Ambos y mamelucos de mezclilla
70.- Casacas de cuero.
3.000 m3. de ripio o chancado.

Las propuestas se presentarán y abrirán el Martes 19 de Agosto de 1969, a las 11 horas, en el salón Rojo de la I. Municipalidad de Santiago, Plaza de Armas, 2° Piso.

Bases y antecedentes pueden adquirirse en las Oficina de Partes de la Dirección de Pavimentación de Santiago, Valentin Letelier N° 13.

TESORERO MUNICIPAL DE SANTIAGO

Mire a través de sus dos bebidas favoritas y su mundo se llenará de fantasía.

¡Bilz y Pap son ahora transparentes

Para dar rienda suelta a su fantasía... saque la tapa y beba!

siempre con su gran contenido y bajo precio.