Fundado el 14 de enero de 1917
AÑO XXX N.o 10.506

LA NACION

(EMPRESA PERIODISTICA "LA NACION" S. A.)

TIEMPO PARA SANTIAGO
HOY: Nuboso. Tendencia a precipitaciones.

...ION DE 16 PAGINAS — SANTIAGO DE CHILE, MARTES 10 DE SEPTIEMBRE DE 1946 — PRECIO EN TODO EL PAIS: $ 2.—

...nció la República en Bulgaria ...or una abrumadora mayoría

...000 votos con- ...179,000 en favor ...la monarquía

...A 9.— (U. P.)— El ...anunció que el escru- ...completo de los resul- ...plebiscito arroja unos ...votos en favor de la ...y 179 mil en favor de ...narquía. Unos 119 mil elec- ...entregaron sus votos sin ...marcados con consig- ...nas.

...ertinio revela que par- ...en el plebiscito el 92,8 ...de los 4.113.000 elec- ...inscritos y que de aque- ...participantes, el 93 por ...votaron por la Repú-

...otras los elementos repu- ...proyectan grandes ma- ...en todo el país ...celebrar su victoria, el pe- ...Rey Simeón y sus fami- ...se preparaban ya esta ...para marchar al exilio. ...fuentes extraoficiales dicen ...familia real, incluyendo ...Rey, a la Reina Ma- ...la princesa María Luisa ...probablemente a Egipto. ...entrevistarse al ex Rey Víctor ...de Italia. La Reina ...Ioanna, es hija de Víc- ...Manuel. En cambio la prin- ...Eudocia, hermana del ex ...Boris y tía de Simeón, ha ...su deseo de quedarse ...Bulgaria, como persona par-

...ño, de 9 años, su madre ...de 39 años, y su her- ...María Luisa, de 13 años ...los resultados del ple- ...en su residencia cam- ...a doce kilómetros de

LA FAMILIA REAL SE DISPONE PARA PARTIR AL DESTIERRO

LONDRES, 9.—(U. P.).—Una fuente búlgara bien informada dijo esta noche que la Familia Real búlgara ha comenzado a prepararse para partir al exilio en vista de la abrumadora victoria de la República en el plebiscito de ayer.

La familia se encuentra aún en su residencia campestre de Vranya, a unos doce kilómetros de Sofía. Se compone del Rey Simeón, de 9 años, su madre Ioanna, de 39 años, y su hermana María Luisa, de 13. La princesa Eudocia, hermana mayor del ex Rey Boris, se encuentra con ellos, pero ha expresado ya su deseo de quedarse en Bulgaria.

La princesa Eudocia, de 48 años, ha sido a veces calificada de "la solterona típica". Pertenece a la pequeña secta religiosa llamada "Danov", conocida comunmente como "los adoradores del sol". Sirvió en otro tiempo como ama de casa de su hermano Boris y ganó cierta fama como pintora de paisajes.

No hay otros miembros de la rama búlgara de la familia Coburgo en Bulgaria. El príncipe Cirilo, hermano de Boris, fué ejecutado por el régimen actual como criminal de guerra. Cirilo era soltero. La segunda hermana de Boris, Nadezhda se fué al extranjero hace muchos años, casándose con el duque de Wurtemberg.

La Reina Ioanna, quien podrá ahora recuperar su antiguo nombre italiano de Giavanna, podrá ir a reunirse con su padre Víctor Manuel en Egipto o con su hermano Humberto en Lisboa.

Ioanna fué mal tratada por los alemanes y los germanófilos búlgaros, después que Italia abandonó el campo del Eje y de la muerte de Boris. Su intento de fuga a Suiza, en 1943 fué frustrada por los gobernantes pro nazis de Sofía. El régimen del Frente de la Patria que gobierna ahora le ha tratado en forma benevolente, en vista de que no puede acusársele de haber sido amiga de los alemanes.

Pidió permiso a la policía para dar golpes a su mujer

BOSTON, 9. (U. P.) — Un hombre pidió a la policía autorización para "dar de golpes a mi mujer. Está portándose mal, y podría arreglarlo todo dándole una paliza, pero deseo primero que se me autorice para hacerlo".

La policía contestó: "Lo sentimos mucho, pero aquí no emitimos esa clase de permisos".

...ce por teléfono ...inglesas con ...os de EE. UU.

...DES (Inglaterra), 9. (U. P.) ...jóvenes inglesas se ca- ...hoy con dos ex aviadores ...norteamericanos en una cere- ...celebrada por teléfono, que ...tres minutos, en el restó- ...de una casa de esta ciu-

...Victoria Audrey Mawson, de ...años de edad, de Dawlish, ...la primera que contestó: ...quiero por esposo), por ...otro transatlántico al cu- ...se realizaba la ceremonia ...nupcial junto a su novio, ...Griffiths, un agricultor ...de Illinois, en una ciu- ...de Oklahoma. El padre de ...señorita Mawson actuó de ...y colocó el anillo ma- ...en el dedo de la no-

...señorita Edith Davis, de ...años, de 18 años de edad, ...a la señorita Griffiths y ...votos con George Stran ...petrolero cuyo hogar ...también en Flora Illinois. ...padre de la novia sirvió de ...

...novias vestían de celeste ...llaban ramos de rosas ro- ...declararon que tienen in- ...de celebrar otra cere- ...nupcial "de blanco" en ...Feria de Flora, después ...llegada a Illinois, donde ...vecinas. Esperan partir ...Estados Unidos a bordo ...transatlántico "Queen Eli- ...el 16 de octubre.

...Griffith y Strange conocieron ...se a las dos jóvenes ...cuando estaban de guar- ...en Inglaterra, con las ...aéreas norteamericanas. ...matrimonios por teléfono ...convenidos en un es- ...para apresurar el viaje ...novias a Estados Uni- ...Los novios escogieron el ...de Oklahoma como es- ...de su parte de la ce- ...porque éstas son le- ...en dicho estado.

...ndes encuentros ...e tropas del ...y Azerbaijan

...HERAN, 9. (U. P.) — ...periodistas de izquierda, ...ban de regresar a Te- ...desde Azerbaiján, con- ...hoy las informacio- ...grandes choqu en- ...tropas del gobierno ...y elementos organiza- ...Azerbaiján en la zona ...pero no dieron de- ...dijeron que en Azer- ...habían confiscado ...propiedades agrico- ...habían distribuido a ...campesinos.

DE GASPERI REGRESO A ROMA A CONJURAR CRISIS DE GABINETE

ROMA, 9 (UP.)— El Premier italiano Alcide de Gasperi llegó hoy a Roma procedente de Paris, para hacer frente a una crisis potencial de Gabinete.

Al descender del avión trimotor que piloteó él mismo, De Gasperi dijo a la prensa que la Conferencia de Paz de Paris se encuentra todavía "amortajada en una psicosis de guerra", no obstante lo cual el Premier todavía confiaba en que prevaleceria la paz.

También expresó la esperanza de conseguir algunas concesiones que reduzcan la carga de las reparaciones presentadas contra Italia en Paris.

De Gasperi informará esta noche al Gabinete y mañana a la Asamblea Nacional sobre su actuación en Paris.

Refiriéndose a la Conferencia de Paris, el Premier dijo, dando un ejemplo de lo que él llamó psicosis de guerra: "El Ministro de Relaciones Exteriores yugoeslavo habla en términos de guerra cuando dice que los italianos quieren a Gorizia porque puede ser usada como cabecera de puente contra Yugoeslavia. Semejante mentalidad es incomprensible para los italianos, que tienen fe en la paz".

La crisis potencial de Gabinete se debe a la renuncia del Ministro de Hacienda, Epicarmo Corbino, quien presentó su demisión en vista de los ataques comunistas. Mientras tanto, la lira sigue bajando y los precios subiendo.

Las esferas políticas italianas consideran unánimemente, que si De Gasperi logra salvar al Gobierno que asumió en julio, podría agradecer de ello al Viceministro de Relaciones Exteriores soviético Andrei Vishinsky. Este, atacando la posición de Italia con respecto a Trieste, dijo en Paris que todo el mundo sabe que los italianos "son mejores para correr que para pelear". Las palabras de Vishinsky resonaron en los titulares de todos los diarios de Italia, excepto los comunistas. Un abogado italiano, Giorgio Mollica, según se informó, retó a duelo a Vishinsky, para ver "quien corre primero", pero el diario que anunció el desafío no dió detalles ni se pudo encontrar a Mollica para que añadiera sus comentarios.

El "insulto" de Vishinsky ha redundado en desventajas para la posición de los comunistas, que han salido del incidente con Vishinsky con su exigencia de "acción" transformada en el "deseo de una transacción razonable". Cualquier cosa pudiera ocurrir todavía en el Gabinete o la Asamblea, pero la opinión general de los parlamentarios es que De Gasperi, gracias a Vishinsky, conseguirá su transacción.

BERROETA VOLVIO A SUSPENDER EL CRUCE DE LA MANCHA

DOVER, 9 (UP) — El nadador chileno Jorge Berroeta, se vió obligado a suspender nuevamente, su segunda tentativa de cruzar el Canal de la Mancha, debido al mal tiempo.

Berroeta regresó a Dover con su entrenador Edward Temme, quien manifestó que posiblemente el chileno intente la travesía mañana, si mejoran las condiciones meteorológicas.

Embajador chileno en EE. UU. vendría al país para el 18

NUEVA YORK, 9 (UP).— Elena Mora, hija del Embajador chileno, Marcial Mora Miranda, dijo que ella y su padre irán a Chile el 18 de septiembre, si es que logran recuperar su equipaje del buque "Athos" que se encuentra estancado en el puerto debido a la huelga marítima.

La señorita Mora fué la única pasajera que desembarcó del "Athos" el sábado, debido a las gestiones de su padre, quien regresó a Washington. La señorita Mora se encuentra en casa de la dama chilena, señora De Miguel, esperando el resultado de las gestiones para conseguir el desembarco de su equipaje.

Sin embargo, ya ha sido avisada de que los obreros portuarios no permiten que ni siquiera un paquete sea desembarcado del buque, por lo cual seguirá viaje a Montreal, desde donde el equipaje será enviado a Nueva York por tren.

Huelga a bordo del yate de Errol Flynn

HOLLYWOOD, 9 (UP).— Dificultades con la tripulación impidieron la aventura de Errol Flynn en la ciencia marítima.

Los marineros voluntarios a bordo del yate "Zaca" del famoso actor, se quejaron de que la esposa de Flyn, Nora se apoderó del mando, convirtiéndose en una especie de "Capitana Bligh" (el tiránico capitán del "Bounty" y del film "Motín a bordo").

El artista John Decker, hablando en nombre de los tripulantes que abandonaron el barco en Acapulco, dijo: "Después que Nora consiguió botas de marino, asumió el rol de capitán Bligh. Resolvió que el barco siguiera a Europa, afrontando la temporada de huracanes frente a la costa de México. Después de todo, éramos tripulantes invitados solamente de modo que nos volvimos a casa".

Los verdaderos integrantes científicos de la expedición son el padre de Errol, el doctor Thomson Flynn, profesor irlandés de zoología, y el doctor Carl Hubbs, del Instituto de Oceanografía Scripps.

GRAN BRETAÑA RENUNCIO A COBRAR REPARACIONES DE GUERRA A ITALIA

Muelle de pasajeros en Trieste

Brasil adoptó la misma decisión, pero ambos países confiscarán bienes italianos en sus respectivos territorios

Deliberan acerca de frontera de Trieste

PARIS, 9. (UP) — (Por Richard H. Shackford). — Gran Bretaña, que presentó a Italia una cuenta de reparaciones por un total de once mil millones de dólares, retiró aquella en su totalidad, con la sola excepción del derecho de incautarse de los haberes y bienes italianos que actualmente se hallan en territorio británico.

En una declaración hecha a la comisión que estudia las cláusulas económicas del tratado de paz con Italia, la delegación británica expresa la esperanza de que su enorme cuenta de reparaciones —la mayor de las presentadas contra Italia— servirá a la comisión "para juzgar los méritos de las otras reclamaciones que se han presentado ante ella y verlas en su correcta perspectiva". El propósito del co-aumento británico es claramente contrarrestar las crecidas cuentas presentadas por los vecinos de Italia: Yugoeslavia, que reclama 1.300 millones de dólares, y Grecia, que cobra 2.000 millones.

La comisión resolvió celebrar dos reuniones el miércoles para oír las respuestas de Italia a las cuentas que le han sido presentadas. El Embajador de Italia en Washington, Alberto Tarchiani, se encargará de argumentar a nombre de su país, diciendo a la Conferencia que Italia no se encuentra en condiciones prácticas de pagar ninguna cuenta de reparaciones.

Mientras las comisiones de la Conferencia continuaban hoy en su lento avance sobre los detalles de los tratados, se reveló que los Cuatro Grandes están estudiando privadamente la manera de llegar a un entendimiento sobre todos los puntos de la propuesta frontera Italo-Yugoeslava y de los límites del proyectado territorio libre de Trieste. Al mismo tiempo, la Secretaría de la Conferencia ordenó que todas las reuniones vespertinas de las comisiones comiencen una hora antes de lo acostumbrado hasta ahora, a objeto de acelerar los trabajos. Como consecuencia, las reuniones comenzarán desde mañana a las 3 de la tarde en lugar de las 4.

DECISION BRITANICA

La única salvedad que hace Gran Bretaña a su decisión de renunciar a cobrar reparaciones de Italia es que aún obligará a Italia a cumplir ciertas reclamaciones de acuerdo con el artículo 69, que permite a las potencias aliadas "incautar, retener, liquidar o tomar cualesquiera otras medidas" respecto a los haberes y bienes italianos en sus territorios, encargándose el actual Gobierno italiano de resarcir a los dueños italianos de aquéllos.

El Premier de Gasperi se ha quejado amargamente de esta cláusula, diciendo que ella equivale a cobrar "reparaciones ocultas", sin que los aliados tengan obligación de revelar las sumas que recaudan.

Simultáneamente, Brasil comunicó que, aunque renuncia a cobrar reparaciones directas de Italia, se reserva también el derecho a incautarse de los bienes italianos en su territorio, para compensar con ellos los daños sufridos por el país como consecuencia de la guerra.

LOS GRANDES DELIBERAN EN PRIVADO

El anuncio de que los Cuatro Grandes están deliberando pri-

(PASA A LA PAGINA 6)

Ingleses intentarán superar el record de velocidad aérea

LITTLE HAMPTON (Inglaterra), 9 (UP). — Los oficiales de vuelos a gran velocidad de la RAF anunciaron hoy que probablemente mañana se hará otro intento de establecer un nuevo record de velocidad aérea, ya que el tiempo promete estar mejor que el sábado, para la prueba de las 616 millas (985 kilómetros).

El sábado el tiempo estaba frío y los expertos explicaron que el frío reduce la velocidad a razón más o menos de una milla por hora por cada grado de temperatura.

El trayecto de Tangmere, entre Little Hampton y Worthing, se abrirá mañana desde las cuatro de la tarde, y el capitán de grupo E. M. Donaldson y el jefe de escuadrón W. A. Waterton tratarán de establecer el nuevo record en dos aviones Meteor.

REVISTA "TIME" PROHIBIDA EN PORTUGAL

LISBOA, 9. (UP). — Se ha revelado hoy que la revista norteamericana "Time" ha sido prohibida en Portugal por el Gobierno, debido a que publicó un artículo sore la vida privada del Premier Oliveira Salazar, con un retrato.

Estalló una bomba en Trieste; detenidos 6 guardias yugoeslavos

TRIESTE, 9.—(U. P.).—Las autoridades norteamericanas anunciaron que seis soldados yugoeslavos fueron detenidos esta madrugada después que una bomba de dinamita de seis libras estalló en una casa particular de Trieste. Se encontraron en poder de los yugoeslavos cinco granadas de mano.

El anuncio oficial del comando de la 88.a división norteamericana dijo:

"A las 02.55 horas de hoy, una bomba fué arrojada en la casa que lleva el número 18 de la calle Cartolunga. La bomba se componía de seis libras de dinamita y un detonador de cinco minutos. Los únicos daños fueron tres ventanas rotas y una muralla derribada.

"Quince minutos más tarde, seis guardias yugoeslavos de un tren de la UNRRA fueron detenidos a tres cuartos de milla de distancia de lugar del atentado. Tenían cinco granadas de mano en su poder. Se encuentran actualmente detenidos por la policía de Venezia-Giulia".

La policía local se encuentra bajo mando aliado. Los detenidos son soldados regulares yugoeslavos que custodiaban un tren con abastecimientos de la UNRRA destinado a Trieste a Yugoeslavia.

La policía dijo que la casa atacada es ocupada por residentes italianos de Trieste, los cuales dijeron ignorar el motivo del atentado cometido contra ellos.

LA CONFERENCIA DE PALESTINA SE INAUGURA HOY EN LONDRES

LONDRES, 9.—(U. P.).—Un portavoz del Ministerio de Colonias dijo esta noche que, "salvo acontecimientos inesperados", la Conferencia sobre la Palestina se inaugurara mañana en la Casa de Lancaster, sin la representación de judíos ni de árabes de la Palestina.

Aunque prominentes líderes judíos, entre ellos Nevil'e Laski hermano del profesor Harold Laski, líder socialista británico, visitaron al Secretario de Colonias, George Hall durante el día, el portavoz dijo: "No se ha recibido aceptación alguna de los judíos invitados a la conferencia".

Los representantes de la poderosa organización judía en Gran Bretaña se reunieron esta tarde, convocados por el Gran Rabino del Imperio Británico H. M. Lazarus, pero no se hizo un anuncio público sobre lo tratado y en fuentes bien informadas judías se precisó que ningún judío aceptaría la invitación a la conferencia.

Aunque Estados Unidos ha declinado la invitación británica de enviar observadores a la conferencia, el portavoz del Ministerio de Colonias dijo: "Estados Unidos será informado detalladamente del progreso de la conferencia".

Una delegación de tres miembros de los Estados árabes, encabezada por Abdul Moneim Mustafá de Egipto, se reunió con representantes británicos hoy y acordaron el procedimiento que seguiría la conferencia.

A pesar de las informaciones recibidas de que el Mufti exilado de Jerusalén había convocado a una reunión de los líderes árabes de la Palestina para celebrar una consulta, hoy, nada se ha sabido al respecto en los círculos árabes o británicos que indique que los árabes reconsiderarían su decisión de boycotear la reunión de Londres.

Un portavoz del Gobierno dijo que las invitaciones a los judíos incluso la Agencia Judía que declinado oficialmente, y a los árabes de Palestina, "son mantenidas por el Gobierno británico".

El Secretario de Colonias recibió hoy a Neville Laski, quien es miembro tanto de la Asociación Anglo-Judía como de la sección británica de la Agencia Judía, al Gran Rabino de la Palestina Isaac Hertzog y Leonardo Stein, como también un funcionario de la Agencia Judía.

Restos de aviadores serán enviados hoy a Estados Unidos

ROMA 9.— (U. P.)— El Coronel Roger M. Crowe, oficial jefe del Aeródromo de Ciampino, dijo hoy que las cinco urnas que contienen los restos de los aviadores norteamericanos derribados en Yugoeslavia el 19 de agosto, serán enviados a Estados Unidos mañana martes.

Crowe dijo que el envío de los restos que estaba señalado para hoy, fué postergado por "órdenes recibidas del Departamento de Guerra".

A las 8.30 A. M. de mañana se efectuará una ceremonia religiosa en la pequeña capilla del aeródromo, después de la cual se colocarán las urnas en un avión especial, que deberá partir a las 10 A. M.

Rusos censuran las reparaciones que ...pide Centro América

LONDRES, 9 (UP).— El órgano soviético "Pravda", diario oficial del Comité Central del Partido Comunista soviético, dijo hoy que las reparaciones cobradas por Costa Rica a Italia son "codiciosas" y que las reclamaciones de la República Dominicana, El Salvador y Honduras son "igualmente absurdas".

INSA
INDUSTRIA NACIONAL DE NEUMATICOS S. A.

IÑSA REBAJARA EN 10% EL PRECIO DE SUS NEUMATICOS DESDE HOY.

Santiago, 10 de Septiembre de 1946

LA GERENCIA

CUEROS
DE CONEJO Y LIEBRES COMPRO BODEGA:
"LA CHINGA"
EN SU NUEVO LOCAL
EXPOSICION 348
FONO 92546 — SANTIAGO
CASILLA 2721

...QUE ES $ 1?
...PUEDE SER LA VIDA DE UN NIÑO!!
Contribuya con UN PESO mensual a la
...AMPAÑA NACIONAL DEL PESO CHILENO
S. I. D. E.
...to Socorro Infancia Desvalida de Europa.
...envíe su óbolo al diario LA NACION. El ...producto de esta campaña se destinará du- ...nte seis meses a favor de los niños de Eu- ...pa y después quedará establecida, en for- ...a permanente, a beneficio de la infancia de Chile.

"COCA COLA" no ha subido de precio.

AVISOS ECONOMICOS CLASIFICADOS

NUEVAS OPORTUNIDADES EN PROPIEDADES DE RENTA

$ 100.000.— EN CALLE ALDUNATE. CASA DE UN PISO, dividida en dos, construcción de ladrillo. Una casa tiene local y 2 piezas, W. C. y cocina. La otra, con 3 piezas, comedor, galería, W. C., cocina y patio. Deuda: $ 24.000, Caja de Ahorros. Renta: $ 12.720.

$ 130.000.— EN SECTOR QUINTA NORMAL ESQ., CASAS modernas (2), compuestas de: living-comedor, 3 dormitorios, baño, cocina, patio y jardín. Buena movilización. Facilidades de pago. Renta: $ 15.000.

$ 150.000.— CASA DE UN PISO CON 2 LOCALES. LA casa consta de 5 piezas. Terreno: 12 x 29 mts. Deuda: $ 20.000. Particular. Situación: en calle Gálvez, pasado Matta.

$ 150.000.— EN CALLE ÑUBLE, CASA DE UN PISO Y dos locales. Se compone de: comedor, 2 dormitorios, cocina, patio. Renta: $ 15.600.

$ 150.000.— EN CALLE SANTO DOMINGO ESQ., PROpiedad de renta, compuesta de un local y 17 piezas independientes. Terreno (14.50x39.50). Deuda. Renta: $ 11.760.

$ 170.000.— EN AVENIDA SALVADOR ESQ., PROPIEDAD de renta, compuesta de: casa y local comercial. La casa consta de: living, comedor, dormitorio, baño, cocina y galería. Deuda: $ 20.000, Caja de Ahorros. Renta: $ 14.400.

$ 180.000.— EN BASCUÑAN GUERRERO, PROPIEDAD DE renta en buen estado, construcción de ladrillo. Terreno: 387 m2. Se compone de: un gran local para establo y casa de 2 piezas, servicios higiénicos. Deuda: $ 49.000, Caja de Ahorros. Renta: $ 24.000.

$ 180.000.— EN AVENIDA INDEPENDENCIA ESQ., CASA y local comercial. Construcción sólida. La casa con: living-comedor, 3 dormitorios, baño completo; dependencias y servicio. Patio con parrón. Local grande con luz fluorescente y puerta metálica. Renta: $ 20.400.

$ 185.000.— EN CALLE LIRA, PROPIEDAD DE RENTA compuesta de: altos y bajos independientes. Construcción de ladrillo. Cada casa con 3 dormitorios, hall, comedor, pieza de baño; dependencias y servicio. Patio. Renta: $ 18.600.

$ 200.000.— EN CALLE ROBLES (RECOLETA) PROPIEdad de renta, compuesta de: 2 casas independientes; construcción sólida, estucada con espejuelo y granito. Una casa se compone de: living, comedor, 4 dormitorios, baño instalado; dependencias y servicio. Jardín con árboles frutales, patio. La otra casa, con 3 dormitorios, baño, cocina y patio. Deuda: $ 22.000, Caja de Ahorros. Facilidades de pago. Renta: $ 24.000.

$ 300.000.— LADO SIERRA BELLA Y MATTA, PROPIEDAD de renta, compuesta de: casa en altos y galpón en bajos; construcción de ladrillo. La casa en altos consta de: living, comedor, 4 dormitorios, pieza de baño, cocina. La casa en bajos con un galpón de 300 m2, con fuerza motriz. Entrada de auto y 2 piezas y un local. Renta: $ 24.400.

$ 300.000.— LADO BELLAVISTA ESQ., 2 CASAS DE UN piso, independientes, construcción de ladrillo, perfecto estado. Cada casa con 2 y 3 dormitorios, baño instalado, recibos; dependencias y servicio, patio. Deuda. Renta $ 28.800.

$ 300.000.— EN AVENIDA MILAN. CITE DE UN PISO, bien tenido; construcción de ladrillo. Consta de: 3 locales y 20 piezas, cada una con patio y cocina. Servicios higiénicos. Terreno: 16x38 mts. Renta: $ 28.800. Pago convencional.

$ 380.000.— EN CALLE HERRERA, PROPIEDAD DE RENta, compuesta de: 2 casas a la calle y 6 interiores. Terreno: 18x42 mts. Deuda: $ 40.000, Banco Hipotecario Valparaíso.

$ 440.000.— EN CALLE YUNGAY. SE COMPONE DE: CAsa en altos y casa en bajos con local; construcción sólida. Casa cada con: living, comedor, 2 dormitorios, baño instalado; dependencias y servicios. El local se vende instalado con mostrador y diversos útiles. Deuda: $ 18.000, Caja Hipotecaria. Pago convencional.

$ 450.000.— EN FERMIN VIVACETA, PROPIEDAD DE renta, moderna, compuesta de 6 departamentos, de 2 y 3 dormitorios, baño, cocina, recibos. Además, tres locales comerciales con servicios higiénicos. Deuda: $ 260.000, Instituto de Crédito Industrial. Facilidades de pago. Renta: $ 67.200.

$ 495.000.— EN ALMIRANTE BARROSO, SE COMPONE de: 3 casas habitación, independientes; construcción de ladrillo. Casas de 3, 4 y 5 dormitorios, baño, recibos; dependencias y servicio, Patio, Garage, Bodega y terraza. Fuerte deuda. Renta: $ 72.000.

$ 500.000.— SAZIE, PROPIEDAD DE RENTA, COMPUESTA de: 2 casas altos y bajos y un departamento interior. Casas de 3 y 5 dormitorios, baño, amplios recibos; dependencias y servicio. Patio. Renta: $ 64.800.

$ 520.000.— EN CALLE MARIN, PROPIEDAD DE RENTA, compuesta de 2 casas independientes, cada una con 8 piezas, baño instalado, cocina, etc. En altos hay 2 piezas más. Terreno: 735 m2. Deuda: $ 38.000, Caja de Ahorros. Renta: $ 40.800.

$ 550.000.— CON FRENTE A LA PLAZA YUNGAY, PROpiedad de renta, compuesta altos y bajos independientes y local, construcción de ladrillo. Cada casa con 3 dormitorios, baño instalado; recibos, dependencias y servicio. Jardín, patio y galpón. 700 m2. de terreno. Deuda: $ 80.000, Banco Italiano. Renta: $ 54.000

$ 560.000.— EN GARCIA REYES, PROPIEDAD DE RENta, compuesta de: 2 casas en bajos y una en altos, bien tenidas. Las casas en bajos con: living, comedor, 3 dormitorios, baño instalado, cocina; dependencias y servicio, patio. La casa en altos con living, comedor, 5 dormitorios, baño instalado, cocina; dependencias y servicio. Deuda. Renta: $ 49.000.

$ 580.000.— EN LA GRAN AVENIDA ESQ., CASAS altos y local en bajos, con casa habitación independiente en altos con: living, comedor, 3 dormitorios, baño, dependencias y servicio. La casa en bajos con: living, comedor, 2 dormitorios, baño, dependencias y servicio. El local para negocio es moderno con entrada independiente. Renta: $ 44.400.

$ 580.000.— EN CALLE ROBERTO ESPEJO, CASAS de: 2 casas de un piso, modernas, sólidas, con 3 dormitorios, pieza de baño, recibos, dependencias y servicio. Entrada de auto. Galpones para industria. Deuda. Renta: $ 39.600.

$ 650.000.— EN CALLE COVADONGA ESQ., CASAS de un piso, con 2 locales. Construcción sólida. Terreno 18x51 mts. La casa está dividida en cuatro partes, con 2, 6 y 7 dormitorios, baño instalado, servicios, dependencias, patio. El local esquina es una pieza grande y ventanas. Deuda: $ 106.000. Particular. Renta: $ 700.000.— EN CALLE TOESCA, 3 CASAS de tres dormitorios, baño instalado, recibos, dependencias y servicio, patio. Entrada de auto, parrón, pequeño galpón. $ 120.000, Caja Hipotecaria.

CARLOS OSSANDON G. — Nueva York

INDICE DE AVISOS ECONOMICOS CLASIFICADOS

1.—Alhajas, monedas y antigüedades.
2.—Automóviles, camiones y vehículos.
3.—Neumáticos, accesorios y garages.
4.—Arriendos buscados.
5.—Arriendos ofrecidos:
Casas chalets.
Locales y oficinas.
Departamentos y piezas.
6.—Abarrotes, comestibles y frutas.
7.—Arboles y plantas
8.—Armas, caza y pesca.
9.—Artículos de escritorio, librerías, imprenta.
10.—Aves y animales.
11.—Belleza y peluquería.
12.—Compras y ventas varias.
13.—Deportes, turismo y veraneo.
14.—Diversos.
15.—Educación.
16.—Fotografía, cine y útiles científicos.
17.—Ocupaciones buscadas.
Empleados.
Profesionales.
Operarios.
Domésticos.
18.—Ocupaciones ofrecidas:
Empleados.
Profesionales.
Operarios.
19.—Residencias, hoteles, restaurantes
20.—Materiales de construcción.
21.—Metales y minerales.
22.—Motores, maquinarias y artículos eléctricos.
23.—Máquinas de escribir y coser.
24.—Muebles, menajes y artículos sanitarios.
25.—Modas e interés para el hogar.
26.—Mudanzas y transportes.
27.—Negocios e instalaciones.
Compra y venta.
28.—Objetos y animales perdidos.
29.—Personas buscadas.
30.—Préstamos, acciones y bonos.
31.—Productos medicinales.
32.—Propiedades:
Compran.
33.—Propiedades:
Venden.
34.—Propuestas públicas y particulares.
35.—Radios e instrumentos de música.
36.—Remates voluntarios.
37.—Notificaciones y citaciones.
38.—Sastrería e indumentarias.
39.—Talleres y compostura.
40.—Judiciales.

ALAMBRE CAÑERIA
METAL DESPLEGADO
S. SACK
SN. PABLO 1179
MORANDE 817

2.—Automóviles, camiones y vehículos.

CAMION FORD 1942, SERRANO 35. 12 Sep

BARATISIMO, VENDO GONDOLA, RECORRIDO Avenida Matta. Recibo auto en parte de pago. Verlo recorrido orden N.o 23. Tratar: Andrés Bello 463. 10 Sept

NECESITO BICICLETA OCASION. Avisar: 66067. 12 Sep

$ 58.000, MERCEDES BENZ, TIPO 230, 1939. General Bustamante 594. 12 Sep

SE VENDE UNA CARRETELA EN buen estado. Vergara Monti 1769. 12 Sep

AUTOMOVILES
APRENDA A MANEJAR.
PROFESOR AUTORIZADO
CASTRO N.o 78

4.—Arriendos buscados.

PIEZA INDEPENDIENTE, CASA FAMILIA, sin pensión, necesito, barrio alto. Datos: fono 45263. 10 Sep

ADMINISTRAMOS PROPIEDADES. Anticipamos rentas. Caja Propietarios. 5 En.—1

HOTEL MONIX
PIEZAS CONFORTABLES PARA ALOJADOS.
Atención esmerada — Calefacción central.
ENRIQUE CONCHA Y TORO N.o 46
(Entrando por lado Teatro Carrera)

5.—Arriendos ofrecidos.

SE ARRIENDAN PIEZAS A PERSOnas solas. San Martín 820. 15 Spt

ADMINISTRAMOS PROPIEDADES. Anticipamos rentas. Caja Propietarios. 5 En.—1

ARRIENDO REGIO DEPARTAMENTO 6 piezas s/s. a persona sola. Rosas 2625. 12 Sep

ARRIENDO GRAN BODEGA. ANDRES Bello 837. 12 Sep

TRASPASO LOCAL, CON HABITACIÓN y gas. San Pablo 1717. 12 Sep

6.—Abarrotes, comestibles y frutas

LEÑAS PICADAS, PARA COCIN 94375. 11 Sep

PAPAS DE PRIMERA, REPARTO 94375. 11 Sep

7.—Arboles y plantas

LIMONEROS, PALTOS, NARANJOS, árboles; arbustos; maceteros greda; tierra hojas de litre. Ofrece Criadero Corrial, Alameda esq. Arturo Prat. 30 Sep

LIMONEROS, PALTOS, NARANJOS árboles, arbustos, maceteros greda tierra, hojas de litre. Ofrece Criadero Corrial. Alameda esquina Arturo Prat. 30 Sept

9.—Artículos de escritorio, librerías, imprenta

PLUMAS FUENTE, ENCENDEDORES, lápices, arreglo. Galería Alessandri 30. 30 Sep

COMPRO LIBROS. MONJITAS 877. 12 Sept

12.—Compras y venta varias

VENDO MENAJES, MUEBLES SUELtos. Santa Rosa 757. 25 Sep

COMPRO MUEBLES, COCINAS, CAtres, baños, máquinas Singer. Fono: 50730. 25 Sep

14.—Diversos

ADMINISTRAMOS PROPIEDADES. Anticipamos rentas. Caja Propietarios. 5 En.—1

COMPRAMOS DENTADURAS, DIENtes sueltos usados. Bandera 86. 30 Sep

15.—Educación

¡OJO! ¡TRIUNFE UD.! ESCUELAS Politécnicas Díaz-Gascogne. Ultimos cursos del año, internado para señoritas de provincia. Santo Domingo 670. 30 Sep

Dr. Saavedra
GALVEZ N.o 178
FONO 66811

1.—Alhajas, moneds y antigüedades.

JOYAS, ANTES VENDERLAS. CONsúltenos. Paramos mejores precios brillantes, marfiles, objetos arte, boletos empeño, etc., Bandera 316, teléfono 86075. 6 Oct.

COMPRO ORO Y PLATA. PAGO BUEnos precios. Alameda 346. 7 Oct.

ORO, JOYAS, BRILLANTES, PLATIno, plata, monedas antiguas, compramos: supero cualquier oferta. Bandera 86. 30 Sep

¡¡¡CASA REAL!!! ORO, JOYAS, BRILlantes, fantasías, compraventa. Compostura, transformaciones. Compañía 1052, frente Teatro Real. Fono 65685. 30 Sep

¡¡NOVIOS!! PARA ARGOLLAS, FAbrico Sortin, Nueva York 66. 30 Sep

NOVIOS, ARGOLLAS, ORO 14 Y 18 kilates, macizas, grabadas, desde 200 pesos par. San Diego 780. Relojería Sportman. 30 Sep

BRILLANTES, JOYAS, BOLEtos, vendo y compro. Supero cualquier oferta. Ahumada 88, esquina Nueva York. 30 Sep

BOLETOS, JOYAS, BRILLANTES, PLAtino, oro, plata, compramos. Superamos cualquier oferta. Huérfanos 1121. 30 Sep

COMPRO BRILLANTES, JOYAS, PRECIOS insuperables. Kardonsky. Estado 884. 30 Sep

NUEVO PLAN
Sastrería DRINBERG
10 CUOTAS IGUALES SIN PIE
BANDERA 644

¡Qué guagua mas bonita!...
Tan gordita y sanita, porque se cría con
ALIMENTO MEYER
Todos los dias
MARTES y VIERNES
LOS AVISOS ECONOMICOS DE
LA NACION
OBSEQUIAN A CADA UNO DE SUS FAVORECEDORES UN TARRO DEL
ALIMENTO MEYER
AVISE EN
LA NACION

ACREDITADO INSTITUTO TECNICO. Santo Domingo 1307 esquina Teatinos. Cursos completos: Comercio, Dactilografía, Telegrafía, Corte-Confección, Peluquería. Solicite prospectos. 18 Sept

DURANTE SEPTIEMBRE ESTARA abierta matrícula últimos cursos breves del año. Instituto Comercial Mixto "Alfredo Torresalba", Huérfanos 1734. Contabilidad General, Taquigrafía Rolsan, Dactilografía y Curso Especial Contabilidad sistema americano. Matrícula limitada. 30 Sep

FABRICA
DE BEBIDAS GASEOSAS
"CHAMPIN"
SAN ISIDRO 1675
FONO: 51669.
Especialidad en Papaya, Piña, Guinda, Frutal Mandarina y Ginger Ale.
Atiende pedidos desde 24 botellas, a precios comerciales.

CORTE CONFECCION, NUEVOS CURsos rápidos, eficientes, económicos, enseñanza perfecta, facilísima, garantida, atención esmerada, profesora especialista. Confección trajes primer mes. Prospectos. Academia "Fénix". Santo Domingo 1030 (cerca Puente). 13 Sep

NOTABLES PEDAGOGOS OPINAN SOBre Instituto Comercial Mixto "Alfredo Torresalba", Huérfanos 1734, que goza prestigio dentro, fuera del país, por sus modernos métodos enseñanza. 30 Sep

CURSOS RAPIDOS, EFICIENTES, ECOnómicos. Oficinistas, Taquígrafas, Dactilógrafas, Contabilidad, Escritura máquina. Prospectos. Instituto Contabilidad, fundado 1922. Santo Domingo 1030, cerca Puente. 13 Sep

17.—Ocupaciones buscadas

SE OFRECE MATRIMONIO, SIN NIños; jardinero, hortelano. Mengual N.o 180.— A. B. R. 13 Sep

18.—Ocupaciones ofrecidas

NECESITO, MAESTRO ENCRAPAdor automóvil, con herramientas. Gran Avenida 3384. 10 Sept.

OPTICA
NOVEDADES EN ANTEOJOS Y LENTES
AHUMADA 268
ROTTER

NECESITO EMPLEADA DE MAno, no muy joven, puertas adentro. Merced 188. 11 Sep

[illegible] escrito. Arturo Prat 1128. 13 Sep

SUELDO 400 EMPLEADA MANO, REComendada, matrimonio extranjero. Triana 865 (José Manuel Infante, una cuadra Providencia). 12 Sep

NECESITO MUEBLISTAS Y OFICIAles con herramientas. Santiago Concha 1407. 12 Sep

COCINERA, NIÑA MANO, NECESITO. Cochrane 116. 12 Sep

NIÑA DE MANO PARA FOCA FAMIlia necesito. Presentarse hoy con libreta, buen sueldo. Avenida Pedro de Valdivia 1678 (cerca Avenida Francisco Bilbao). 12 Sep

NECESITO COCINERA, NIÑA MANO. Carmen 175. 12 Sep

19.—Residencias, hoteles, restaurantes

FAMILIA OFRECE PIEZA, PENSION. Huérfanos 1393. 12 Sep

PIEZAS CON PENSION, CENTRAL. Días, meses. Excelente comida. Alameda 1983. Fono 60239. 12 Sep

$ 550, PIEZA CALLE, EXCELENTE Pensión, Esperanza 370. 12 Sep

DOS REGIAS PIEZAS COMUNICADAS, con pensión, para dos personas, calle, Catedral 1778 12 Sep

PIEZAS C/S. PENSION, PERSONAS solas, arriéndanse. Santa Filomena 238. 12 Sep

SANTO DOMINGO 1299, PIEZAS CAlle, buena comida, casa tranquila, días, meses. 12 Sep

PIEZA CON PENSION, JOVEN SOLO viandas domicilio. Casa extranjera. Jofré 115. 12 Sep

PIEZAS CON PENSION, TELEFONO 67757. Entre San Ignacio y Dieciocho 12 Sep

20.—Materiales de construcción

FIERRO REDONDO, PARA CONSTRUcciones. Sack 30 Sep

FIERRO GALVANIZADO LISO SACK. 30 Sep

FIERRO ACANALADO, GALVANIZAdo. Sack. 30 Sep

PINTURA PASTA. SACK. 30 Sep

S. SACK. BARRACA FIERRO. SAN Pablo 1179, Morandé 817. Precios bajos. 30 Sep

PUERTAS, VENTANAS, MAMPARAS galerías, gran existencia, para entregas inmediatas San Diego 743 8 Oct

[illegible] 17 Se

22.—Motores, maquinarias y artículos eléctricos

MAQUINARIA DE OCASION, Huérfanos 2446. 7 Oc

24.—Muebles, menajes y artículos sanitarios

¡¡SOMIERES!! COLCHONería "Francesa". Refacciona colchones, domicilio. San Diego 9. Teléfono 86259. 23 Sept

¡¡OCASION!! VENDO AMOBLADOS. Dormitorio, comedor, hall y muebles sueltos. Delicias 2456. 3 Oct.

PUERTAS GIRATORIAS
Vendo dos completas. Mostradores de lujo, vendo 35 metros.
Divisiones para oficinas.
EX "CASA GRACE"
HUERFANOS ESQ. MORANDE

25.—Modes e interés para el hogar

$ 180.— JUEGO CAMA, BORDADO en crea cruda para 1 1/2 plaza. Molina 96. 20 S

PARA SUS FIESTAS, MANIfestaciones, arrienda sus servicios antigua "Casa Acevedo". Santo Domingo 585, fono 30004 21 Sep

$ 100 — MANTEL GRANITE, TAMaño 160 x 160 con 6 servilletas Molina 96. Estación Central 20 S

GENEROS DE LANA, POR TERMINACIÓN de esta sección, están fuertemente rebajados sus precios. Molina 96 20 S

$ 50.— DELANTALES BRIN COLOR forma Guardapolvo; otras clases a $ 15, 18, 24, 30 y 45. Molina 96. 20 S

30.—Préstamos, acciones y bonos

ADMINISTRAMOS PROPIEDADES. Anticipamos rentas. Caja Propietarios. 5 En.—1

31.—Productos medicinales

ROT, EL MEJOR DESMANCHADOR. En venta solo en farmacias. Muestra gratis en Farmacia Tronceso. Agustinas esq. a Teatinos. 30 Sep

S. SACK
FIERRO NACIONAL
REDONDO CUADRADO PLANO
SN. PABLO 1179
MORANDE 817

32.—Propiedades compran

ADMINISTRAMOS PROPIEDADES. Anticipamos rentas. Caja Propietarios 5 En —1

33.—Propiedades venden

$ 63.000.— VENDO CASITA: LUZ agua, tres piezas, parrones. Balmaceda 758. Lo Vial. Tratar: Sección Avisos "La Nación". 12 Sept

ADMINISTRAMOS PROPIEDADES. Anticipamos rentas. Caja Propietarios 5 En —1

220.000 CASA TRES DORMITORIOS. comedor, hall, pieza empleada, baño instalado, cocina gas. Sargento Aldea. fono 51665. 12 Sep

400.000 CASA DOS PISOS. BOMBERO Núñez 45, por Bellavista. 12 Sep

JOVEN o SEÑOR, TA
En su propia casa, ganará usted más de mil pesos mensuales, adquiriendo mi industria casera. Remito a provincia. Precio $ 2.200. Facilidades de pago.
MERCEDES MIRA 765
PARADERO 7.
(Gran Avenida)

35.—Radios e instrumentos de música

VENDO PIANO ESTUDIO, OCASION. San Francisco 1264. 10 Sep

GRATIS, EN SU PRESENCIA ARREglaremos su radio, pagándonos solamente repuestos. San Diego 138-A. Llegaron tubos. 7 Oct

RADIOS R. C. A. Y DISCOS VICTOR "Francisco Figueras y Cía.", Santa Isabel 0301 A., entre Avenida Seminario y Condell, fono 44420. Facilidades 30 Sep

37.—Notificaciones y citaciones

AVISO DE EXTRAVIO DE POLIZA.— Extravióse póliza de la Chilena Consolidada N.o 143.326, sobre la vida de Aurelia Isabel Valenzuela de Chaparro, queda nula. Extendióse duplicado. 13 Sep

38.—Sastrería e indumentarias

GUENDELMAN, SASTRES HECHURas finas. Crédito. San Diego 857 edificio, Teatro Caupolicán. 28 Sept

CASIMIRES NACIONALES DESDE $ 75.— Importados desde $ 115.— De pósito directo de Fábrica. Casa Saitzar, Alameda B. O'Higgins 2783 esquina Libertad. Precios excepcionales durante este mes. Atendemos a provincias contra reembolso 30 Sep

SASTRERIA MODERNA. COPIAPO 1057, teléfono 80241. Ternos y abrigos a 10 meses plazo, sin recargo. Entrega inmediata. 20 Sept

TERNOS, TRAJES SASTRE, MEDIDA Confecciones para caballeros, niños. Anexo sección cortes, colchones, sommieres, marquesas, etc. Grandes facilidades de pago, entrega inmediata "El Crédito Nuevo", San Pablo 2675 30 Sep

SASTRERIA SALAZAR, CABALLEROS y niños. Extenso surtido, corte elegante, precios incompetibles. Alameda Bernardo O'Higgins 2783, esquina Libertad. Precios excepcionales durante este mes. Atendemos a provincias contra reembolso. 30 Sep

40.—Judiciales

QUINTO JUZGADO CIVIL CONCEDIO posesión efectiva herencia intestada de Federico Price Chamberlin a bienes legítimos Frederick Peter; John Henry y Edith Elizabeth Margaret Price Mac-Auliffe, sin perjuicio derechos cónyuge sobreviviente Elizabeth Mac Auliffe viuda de Price. Inventario solemne practicará en Secretaría, el once actual, a las quince horas. Cito interesados.— Secretario. 10 Sept

POD ORDEN QUINTO JUZGADO CIVIL, el miércoles 11, a las nueve horas, procederé a romper los sellos colocados en oficina Bernardo O'Higgins 881, departamento 33, autos Salomón Ghersgorn. A posición de sellos. Cito interesados.— Secretario. 11 Sept

FARMACIA de TURNO
PERMANENTE HASTA LA UNA DE LA MADRUGADA
Andrade
DELICIAS 2902 - FONO 92340

PARQUET
SOBRE CONCRETO EN RAULI COIGUE Y LINGUE
para colocación inmediata.
BERNA N.o 605
TELEFONO N.o 50151
M. Martínez A.

SEGUNDO JUZGADO CIVIL DE Santiago. Por auto de fecha 22 de agosto último, concedió al Fisco, con beneficio de inventario, la posesión efectiva de la herencia de don Enrique Kramer o Fraemer Memminger. El inventario solemne de sus bienes lo practicará el Notario de Hacienda Luis Azócar Alvarez, el 12 del presente, a las 11 horas, en su oficina Huérfanos 1190. 11 Sept

SEGUNDO JUZGADO CIVIL DE Santiago. Por auto de fecha 22 de agosto último, concedió al Fisco, con beneficio de inventario, la posesión efectiva de la herencia de don Carlos Alberto Olivares Zepeda. El inventario solemne de sus bienes lo practicará el Notario de Hacienda don Santiago, Luis Azócar Alvarez, el 12 del presente, a las 11 horas, en su oficina, Huérfanos 1190. 11 Sept

JUICIO NUM. 72912, NULIDAD MAtrimonio, seguido Tercer Juzgado Civil Santiago, Luis Sandoval Fuentealba, empleado, Maquinista Escobar 2857, demanda, a Cecilia Canessa Escobar, labores del sexo, ignórase domicilio, pidiendo declaración nulidad matrimonio contraído ambos, en Concepción, 19 noviembre 1927, fundada falta domicilio en Circunscripción respectiva. Otrosíes, notificación avisos, fijación domicilio, poder y patrocinio. Juzgado proveyó traslado demanda, fijar domicilio urbano dentro emplazamiento y tener presente otrosíes. Posteriormente proveyó: 29 agosto 1946, notificar demandada avisos "La Nación" y "La hora", sin perjuicio correspondiente "Diario Oficial". Consecuencialmente, notifico demanda precedente a Cecilia Canessa Escobar.— Secretario. 11 Sep

RESOLUCION SEGUNDO JUZGADO Trabajo, Martillero Enrique González rematará el 25 de septiembre próximo, en San Martín 173, a las 10.30 horas, siguientes especies embargadas en juicios seguidos por Caja de Seguro Obligatorio contra infractores se indican: Mauricio Schwartzmann, 150 pastelones de mármol reconstituido; Lorenzo Florentino, una máquina bobinadora con motor; Ventura Debeuzi, un reloj pulsera hombre "Marvin".— Secretario. 13 Sep

PRIMER JUZGADO TRABAJO. — 25 septiembre en curso, efectuaráse remate especie embargada juicio "Caja Seguro Obligatorio con Alfonso Castillo Infante", ante Martillero don Enrique González Echeverría, San Martín 173, 10 1/2 horas, que consiste: placa platino con brillantes.— Secretario. 13 Sep

MEMORANDUM DE «LA NACION»

TURNO DE BOTICAS

11.a SEMANA, DEL 7 AL 14 DE SEPTIEMBRE: Bentjerodt, A. Bentjerodt, Estado 807; Belgrado, Santa Filomena 2362; Moderna, E. Silva, Mapocho 2969; Chacabuco, Bulnes, Chacabuco 64; Londres, L. Oyanedel, San Pablo 4181; Andes y Cía., Avda. Ecuador 4299; Santa Rita, B. Arcaya, Federico Ideal, M. Rojas, Mapocho 4052; Purísima, J. L. Chamudis, 145; Silva, A. Silva, Recoleta 395; Modelo, Sue. Walmann, Recoleta 2110; Santa Elena, G. García, Nueva de Matta 1001; Labra, Independencia 572; Oehrens, A. Oehrens, Independencia Santa Laura, M. Kris, Santa Laura 1183; Iglesia, J. Iglesia, B. O'Higgins 1707; Meléndez, G. Meléndez, Avda. Bustamante Maipú); Bulnes, L. Espinosa, A. Mazeo, 279 (Pobl. Bulnes); R. de la Vega, Simón Bolívar 206; San Alfonso, M. Trejo, 2930; Valparaíso, I. Chamudis, Exposición 1488; Cochrane, Cochrane 669; Acuña, P. Acuña, San Diego 1402; Serrano, Santa Rosa 1994; Jofré, A. Jofré, Diez de Julio 190; Mach, Santa Elena 1395; Seminario, A. Gambos, Seminario 301; B. Fergadiotti, Miguel Claro 2105; De Urgencia, L. García, 2702; Oriente, L. Sosa, Bilbao 2415; De la Cruz, E. Martínez, 2012; Padig, P. Vuskovic, Avda. Villagra 25 (Los Guindos); Videla, Gran Avenida 3400; Andes, P. Villalón, Gran Avenida

SEPTIEMBRE

10

MARTES

SANTOS DE HOY
Nicolás

SANTOS DE MAÑANA
Vicente y Jacinto

BOLETIN DEL TIEMPO

(REDACTADO A LAS 20 HORAS DEL 9 DE SEPTIEMBRE DE 1946)

Ha seguido desarrollándose el mal tiempo de la región sur con precipitaciones, en general débiles, y vientos fuertes del norte y noroeste, entre Talcahuano y Aysen. En el resto del país se ha mantenido bueno, con nublados locales.

APRECIACION GENERAL

La perturbación del sur tiende a propagar sus efectos hacia la zona central, donde es probable que se produzcan algunas precipitaciones.

ARICA A COQUIMBO: Bueno Nublados y neblinas locales. Vientos del oeste y suroeste.

ACONCAGUA A MAULE: Nuboso. Tendencia a precipitaciones. Vientos del oeste y suroeste.

CORDILLERA CENTRAL: Nuboso.

ÑUBLE A CHILOE: Mal tiempo. Lluvias y vientos fuertes del norte y noroeste.

GUAFO A EVANGELISTAS: Pre-

LLAMADOS DE URGENCIA

Asistencia Pública, [illegible] co 80, teléfono [illegible] de la Asistencia Pública [illegible] quina de Calle [illegible] Posta N.o 8 de la [illegible] blica, Chacabuco [illegible] pañía teléfono [illegible] cia Pública de [illegible] de Irarrázaval [illegible] Asistencia Pública [illegible] Manuel Montt 801, [illegible] Prefectura de Carabineros [illegible] da esquina de [illegible] 66181. Bombas: [illegible]

CRUZ ROJA DE JEREZ DE [illegible] Independencia

Atenciones gratuitas [illegible] gentes.

Policlínica: Chacabuco [illegible] cia menor a [illegible] mente de 14 a 18 [illegible]

Dentística: Niños [illegible] coles, de 9 a 11 horas.

Adultos: [illegible]

Pediatría (niños): [illegible] sábados de 14 a 18 [illegible]

[illegible] cipitaciones [illegible] ciables.

PUNTA ARENAS: [illegible]

INFORMACIONES [illegible]

Temperatura del [illegible] máxima: 09 C a las [illegible] nima: 6º C a las [illegible]

Humedad relativa: [illegible] 9): máxima: 84 [illegible] ras; mínima: 58 [illegible] ras.

SOL (día 10): [illegible] horas; puesta: a las [illegible]

LUNA (día 10): [illegible] horas; puesta: a las [illegible] fase: luna llena a las [illegible]

MINISTERIO [illegible]

OFICINA METEOROLOGICA [illegible]

LA NACION

Santiago de Chile, martes 10 de septiembre de 1946

RATIFICACION QUE SE IMPONE

La unanimidad de la opinión pública se ha expresado ya, de un modo rotundo, en favor del reconocimiento del triunfo del señor Gabriel González Videla, cuya clara mayoría en las urnas representa la voluntad del pueblo, manifestada por los partidos populares del país.

Algunos elementos divorciados de la realidad contemporánea han querido menoscabar el alcance de esta victoria, pero la actitud de perspicuos elementos de la Iglesia Chilena y del Partido Conservador ha evidenciado que una conciencia social cristiana se ha impuesto por sobre las consideraciones mezquinas y los cálculos menguados. El programa del candidato vencedor tiene, por lo demás, una estructura genuinamente progresista, y fué aceptado por todos los componentes de la combinación que logró el éxito el miércoles 4 de septiembre. Ninguno de los partidos de la Alianza Democrática quiso olvidar que en Chile hay una una arraigada convicción republicana, y que ella exige un conjunto de principios e ideales que coordinaran las aspiraciones comunes de las grandes masas populares y de la clase media que forman la mayoría de la opinión pública. De ahí, pues, que esgrimir un infantil miedo al comunismo resulte hoy un argumento absurdo, que no resiste el análisis crítico más elemental, ya que en Cuba, Francia, Italia y otros países se han derrumbado las instituciones nacionales por el hecho de existir la colaboración del Partido Comunista en regímenes de izquierda o de avanzada, que tienen todos los matices imaginables.

El candidato vencedor en las urnas es un ciudadano de arraigadas convicciones constitucionalistas y democráticas, que ha demostrado con sus primeros pasos en la escena política después de su éxito, un sentido claro de la responsabilidad y el deseo de obtener la colaboración de los que no encierren en sus corazones complejos de resentimiento y turbios rencores. Al revés, ha destacado sus severas características jurídicas, de hombre respetuoso de las leyes, de los derechos ajenos y de las libertades consagradas por la Constitución. No cabe más que reconocer el lenguaje de los hechos, que ha sido nítido, ajeno a todo casuitismo y a toda torcida interpretación, por obra de la demoledora severidad de las cifras.

El país ha recorrido un largo camino en una permanente evolución que ha permitido ensanchar el cauce de la renovación social y económica, después de experimentar todas las tendencias y programas ideológicos. En esta hora se ha evidenciado por boca de los propios personeros conservadores, que no cabe otra actitud que la legalista, indicada por la continuidad histórica de los partidos y por la tradición patria. La jornada ha dejado heridas y enseñanzas, pero su natural aspereza tiene que ser suavizada por la actitud elevada y patriótica del Presidente electo, que desea establecer un régimen ejemplar que interprete la voluntad de las clases humildes y supere los errores y los excesos de viejos equipos hoy desplazados por los vientos de renovación que soplan en el mundo.

Comité Regulador de la carne

El Ministerio de Economía y Comercio dictó hace poco un decreto con el objeto de normalizar en el país la importación, distribución y venta del ganado vacuno sujeto al régimen de licencias y contingencias que controla el Consejo Nacional de Comercio Exterior.

En este decreto, junto con fijar la cuota de importación para el año en curso en el total de 160.000 cabezas, se crea también el Comité Regulador de la Carne, organismo cuya intervención, dentro de las atribuciones que se le han otorgado, habrá de reportar efectivos beneficios no sólo para el comercio como para los consumidores.

El abastecimiento de este artículo ha venido creando por algún tiempo un verdadero problema y ha dado también oportunidad a una serie de abusos con los cuales el Gobierno desea terminar.

Corresponderá al Comité Regulador de la Carne, entre sus atribuciones, propiciar las medidas que estime más convenientes para la importación de ganado vacuno, el otorgamiento de licencias, la fijación, cumplimiento y control de los precios, la entrega y beneficio del ganado vacuno. Sin embargo, las dificultades que puedan producirse en el cumplimiento de estas disposiciones. Sobre todas estas materias, y en especial a lo relativo al control de precios se refiere, tanto del ganado que internan por Los Andes como de los que se fijen a la venta en vara y para venta al público en las carnicerías, el Comité deberá realizar, de acuerdo con el decreto a que nos estamos refiriendo, un estudio minucioso que permita hacer cesar la serie de anormalidades que se han venido sucediendo ininterrumpidamente.

No obstante las medidas del Comisariato, la carne se vende a precios caprichosos que no guardan relación con el valor real del artículo ni con las facilidades que se han dado para su entrada al país, todo lo cual va a caer directamente sobre el público que se ve obligado a soportar todas las arbitrariedades, contribuyéndose así, a la vez, al encarecimiento de la vida en forma artificial. Con la creación de este Comité Regulador persigue el Gobierno una política uniforme frente al comercio de la carne, la que, resguardando los legítimos intereses de los importadores y del comercio contempla también el de los consumidores.

Lo importante es ahora que dentro de la mayor brevedad se pongan en práctica las disposiciones del decreto, y que el Comité indicado entre en funciones sin mayor dilación, no como sucede ocurrir con otras iniciativas, que se ven malogradas con una serie de tramitaciones inútiles, procedimientos que desvirtúan los mejores propósitos y dan marcha a que se prolonguen situaciones que afectan a la totalidad de la población del país, como ocurre en este caso.

CONFERENCIA DEL SR. JULIO RIOS BOETTIGER

Se efectuará una conferencia sobre "Aspectos de la Arquitectura Naval", auspiciada por el Centro de Alumnos de la Escuela de Arquitectura.

La conferencia está a cargo del distinguido arquitecto profesor señor Julio Ríos Boettiger y se llevará a efecto en el local de la Escuela de Arquitectura, Blanco Encalada esq. de Av. Brasil, a las 18.30 hrs.

DIRECTOR GENERAL DE CARABINEROS VISITO EL MIN. DEL INTERIOR

El Director General de Carabineros don Eduardo Mallea Gilles, acompañado de don Mercado, acompañado de el Jefe de la Institución, pasó ayer al Ministerio del Interior, saludar al Ministro don Juan Antonio Iribarren.

Fué una visita de cortesía, en atención a que Carabineros depende directamente del Ministerio del Interior.

GERENTE DEL BANCO DE URBANIZACION DE PANAMA LLEGA MAÑANA

Mañana llegará a Santiago, en avión, el gerente general del Banco de Urbanización de Panamá, señor Eduardo Vallarino.

El señor Vallarino entrará en contacto en Santiago con autoridades municipales y de Gobierno, para estudiar nuestra legislación y organización urbanística.

El vicepresidente de la Caja de la Habitación Popular, señor Abraham Alcaino ha dispuesto lo necesario para que el señor Vallarino pueda imponerse de la obra que realiza esta institución, para lo cual se le darán las facilidades del caso.

DE JOAQUIN EDWARDS BELLO

UNIDAD EN ARQUITECTURA

La unidad en arquitectura es un tema que abordamos veinte y más veces, sin conseguir absolutamente nada. No se trata de política ni promete directamente bonanzas para el público. Sin embargo, la unidad en arquitectura es la base de la belleza y del orden de las ciudades; por consiguiente, trae fama y turistas internacionales, esto es, riqueza y felicidad para todos.

En nuestra capital cada cual construye como le da la gana y pinta las fachadas lo mismo. No se nota la existencia de una autoridad fuerte. En este mes nos obligan por una parte a limpiar o pintar las fachadas y por otra llegan a emborronarlas y a pegarles carteles las mismas personas que vociferan la salvación del país. Frente a mi ventana he visto pegar docenas de carteles en una muralla recientemente estucada y pintada.

Le pregunté a una dama francesa cuál era su opinión primera y objetiva de Santiago. Me respondió: tres hachée. Quiere decir: a hachazos.

No hay una calle que no tenga entrantes y salientes, horizontales y verticales, por arriba y por abajo. Ha faltado siempre una cabeza que mande, un reglamento, una comunidad de voluntades. No hablemos de un genio previsor.

La belleza de París proviene de los planos que fueron capaces de trazar los reyes, los emperadores y el ingeniero Haussmann. Las plazas son homogéneas: la de Vosges, la del Carrousel, la de la Estrella, La Concordia. En España las ciudades cuentan con plazas mayores homogéneas. En Lisboa la reconstrucción, después del terremoto, según los planos de Pombal, fué un modelo de uniformidad. No se puede construir en las ciudades, sin permiso de las autoridades, las que dan normas para el estilo de las fachadas y para el colorido.

La construcción de la nueva avenida Bulnes aumentará nuestro muestrario de arquitecturas que hace de Santiago un Museo Cluny de los estilos, en Simili, desde los de la Edad de Piedra hasta los actuales.

Antes de construir en esa parte de nuestra capital y antes de emprender nuevas demoliciones, en plazas y en terrenos que se prestarían para enmendar los viejos errores, convendría dictar una ley de edificación más completa y estricta.

Si es indispensable el orden para hacer una casa, debe serlo asimismo para hacer una calle, una avenida y una población.

Si la unidad de las capitales europeas proviene de las monarquías o de las dictaduras, ello no quiere decir que la unidad en las ciudades democráticas sea imposible. Con o sin democracia la construcción de un reloj, de un piano y de un zapato obedece a leyes inmutables de orden, de método y de reflexión. El asunto merece comentario, por cuanto, además de lo expuesto, existe la paradoja siguiente: nuestros arquitectos, cada uno por separado, constituyen islas de talento, de ponderación, de medida y de buen gusto. De otra parte contamos en la actualidad con un Alcalde excepcional, por sus viajes largos en ciudades modelos, como Roma, Madrid, Venecia, Londres, París. Además de eso: enérgico y activo.

J. E. B.

Un proyecto interesante

El Senado deberá tratar en una de sus próximas sesiones el proyecto, ya despachado por la Cámara de Diputados, que designa representantes de los cuerpos legislativos en los consejos de Beneficencia Pública y de las instituciones fiscales y semifiscales.

Como es sabido, la ley de incompatibilidad dejó al margen de estos organismos a los personeros del Parlamento, lo que en la práctica ha demostrado sus inconveniencias.

Se pretende con la representación del Senado y de la Cámara en los referidos consejos, mantener una fiscalización constante sobre ellos y tratar que realicen una acción coordinada y eficiente, que es lo que con frecuencia se reclama en las esferas parlamentarias, haciéndose eco del sentir de los que se encuentran sujetos al régimen de las instituciones fiscales y semifiscales.

Ha quedado también claramente establecido que no se pretende con el proyecto a que hacemos mención, el que los parlamentarios gocen de grandes rentas extraordinarias, como algunos equivocadamente lo han creído, ya que los que resultaren elegidos para esos cargos no disfrutarían de mayores entradas que las que por cada sesión perciben los consejeros de todas las instituciones.

Aún más, éstas ven con satisfacción la iniciativa del Parlamento, ya que la presencia constante de sus personeros permitirá apreciar en toda su amplitud las necesidades, funcionamiento y deficiencias que puedan presentarse en las directivas de que formarán parte, constituyendo esto un aporte interesante y valioso para el desarrollo de una labor eficiente en importantes servicios sobre los cuales lógicamente debe estar la atención de los miembros del Congreso.

El diputado señor Vivanco, uno de los autores del proyecto, refiriéndose a algunas observaciones que se formularon en círculos ajenos al Congreso, sintetizó, en precisos términos, el alcance de esta legislación. Dijo el honorable diputado:

"Estamos de acuerdo en un terreno esencialmente académico, en que no debiera tener representantes el Legislativo en organismos que dirige el Ejecutivo. Pero, también en el terreno teórico, el Poder Ejecutivo no debiera tener ninguna función del Poder Legislativo. Y vemos que, en realidad, constitucional y legalmente estas funciones existen. El alcance del proyecto, como se tuvo oportunidad de repetir hasta el cansancio cuando se discutió, no fué otro que materializar, darle forma efectiva y concreta a la fiscalización que hace especialmente la Cámara de Diputados en los organismos del Ejecutivo, en los organismos del Gobierno".

UN HOMBRE Y UNA CONDECORACION

Raúl Juliet Gómez, el joven diputado por Curicó, acaba de ser condecorado por el Gobierno del Brasil con la Orden de Cruzeiro do Sou, en el grado de Comendador.

Es una de las más merecidas distinciones la que ha obtenido el ilustre parlamentario que a su reconocido talento une un extraordinario dinamismo, algo así como la inquietud propia del colegial, mezclada con la plena sazón de la madurez, pero en un permanente florecimiento de gloriosa juventud. Una risa de niño unida al pensamiento profundo. Bondad infinita moldeada en férrea disciplina.

Toda esta vitalidad suya la puso al servicio de sus actividades como Cónsul General de Chile en Río de Janeiro, y por eso logró en un año de trabajo obtener realizaciones que importaban largos años de activa dedicación.

Su paso por la Dirección General de Correos está aún latente en el recuerdo de todo el personal de esa repartición. Esto pude constatarlo cuando partí a Río de Janeiro portadora de una considerable cantidad de libros que enviaba a ese Consulado General, a petición de Raúl Juliet, el Director General de Bibliotecas, don Gabriel Amunátegui. El envío de todos esos paquetes demoraba en trámite corriente, una semana de trabajo, y yo sólo disponía de 2 días para embarcar. Pues bien, al saber que esos paquetes eran para Raúl Juliet, todo el personal de esa sección se ofreció para trabajar extraordinariamente a fin de poder despacharlo todo en las estrechas 48 horas.

Hombres de tal calidad humana que saben despertar el afecto de quienes los rodean y la admiración de todos por su enorme simpatía personal, brillante inteligencia y gran capacidad, son los que Chile necesita para engrandecerse a los ojos del mundo.

GEORGINA DURAND

Comercio mundial

Dentro de un año, es decir hacia mediados de 1947, el comercio se verá libre de las restricciones comerciales y monetarias impuestas por Inglaterra. Y los países que, debido a estas restricciones, se veían obligados a vender a esa nación, podrán ahora exigir el pago de sus mercancías en dólares, pues esta divisa y la libra esterlina podrán cambiarse una por la otra para fines comerciales.

La deuda de Inglaterra en el extranjero, que llega a casi $ 14.000.000.000, se pagará en forma tal, que los acreedores podrán tomar en dólares, o cualquiera otra moneda, parte de las sumas que reciban. Gran Bretaña contrajo esa deuda durante la guerra, comprando materiales a los países de la "zona de la esterlina". Mientras estuvieron en vigor las restricciones comerciales y monetarias, las libras esterlinas correspondientes a estos países no eran convertibles a otra moneda. Por otro lado, Inglaterra no tenía gran variedad de artículos que ofrecer en cambio, dando como resultado que los fondos quedaban estancados en los bancos de Londres, como un crédito para los países exportadores.

Inglaterra se propone liquidar esta deuda mediante la liberación incondicional de una parte de esos depósitos de libras esterlinas que han estado intervenidos en los bancos, permitiendo que puedan éstos canjearse por divisas extranjeras; liberando otra parte por plazos a partir de 1951, y cancelando o reduciendo luego el saldo restante por medio de convenios que se celebren con los países interesados.

Opinan los expertos en este país que la cuestión de reembolso del empréstito depende en realidad de la mayor o menor actividad del comercio de Inglaterra y los demás países del mundo. Se supone además que el reembolso depende de que Inglaterra pueda vender en los mercados extranjeros mucho más de lo que ha vendido en épocas anteriores. Para obtener beneficio apreciable en sus operaciones, los ingleses tendrán que exportar en los años futuros un cincuenta por ciento más que en 1938.

La probabilidad de que empiecen a reinar, en breve plazo, en todo el mundo, condiciones económicas más favorables que las que han existido hasta la fecha, es bastante mayor como resultado de los créditos extendidos por los Estados Unidos a Inglaterra, según la opinión de los economistas. La transacción da remate a la estructura económica que es indispensable para garantizar una paz duradera y un estilo de vida mejor en todo el mundo. Esta estructura, que comenzó a erigirse hace tres años, se basa en los compromisos del Gobierno de los Estados Unidos por valor de quince mil millones de dólares destinados a Gran Bretaña, el Banco Internacional, el Fondo de Estabilidad Monetaria y el Banco de Exportación e Importación de los Estados Unidos, para conceder préstamos a otros países. Estimulado por la circulación de esas cantidades de dólares en el mundo, es de suponerse que el comercio internacional se fortalezca considerablemente durante los años próximos.

B.

NOTAS DEL DIA

DOS ASTROS DE LA PANTALLA

DESDE la ciudad fabulosa de Hollywood y surcando los aires de acuerdo con los nuevos modos de hoy, llegan a Santiago dos rostros conocidos de todos aquellos que visitan las salas de cine.

Se trata de Tyrone Power y César Romero. La visita de estos dos galanes habrá de provocar alguna conmoción en las esferas femeninas de nuestra ciudad.

¿Se reproducirán las escenas que vimos con motivo de la visita de Jorge Negrete? No lo creemos. Es difícil que queden ya en Santiago, después de los excesos precitados, fuerzas y entusiasmos para una segunda edición de recepción tan calurosa.

Sin embargo, no desconocemos que esta simpática pareja que es hoy huésped de nuestra ciudad suscitará no poca simpatía en ciertas esferas. La cosa, por lo demás, no tiene nada de particular. Tyrone Power es uno de los artistas más populares del cine. En este caso ocurre, también, que la popularidad coincide con la calidad dramática del actor. El héroe de "Es mi hombre", "San Francisco" y "Sangre y Arena" es uno de los artistas más representativos del nuevo estilo dramático. Su naturalidad, su espontaneidad, son peculiares. Tyrone Power ha creado un estilo personal, y hoy no son pocos los artistas que siguen sus pasos, tratando de simular por la imitación unas condiciones que no son innatas.

Con Tyrone Power viene César Romero, artista muy conocido del público de América del Sur. César Romero representa con frecuencia en la pantalla personajes sudamericanos, y aunque a veces falsea la psicología poniendo en los papeles mucho pintoresquismo convencional, su simpatía le ha ganado en estas tierras bastantes admiradores.

Esperemos que la estancia en la ciudad de Santiago les sea grata en unos días en que Chile viste sus mejores galas primaverales. — P.

Regadío de Talca

La escasa cantidad de agua de lluvia caída en lo que va corrido del año inquieta a los agricultores. Es lógico que las dificultades se acentúen en ciertas zonas, justamente en las que las condiciones climatéricas han sido más adversas, asistiendo a los productores el temor de que la cantidad de agua disponible para el riego disminuya a medida que trascurran los meses, hasta el punto de que los cultivos se vean seriamente afectados. El término del año agrícola, por estas razones, no se puede considerar sin zozobras, dada la amenaza virtual que se observa más próxima en determinadas regiones.

La zona agrícola de Talca se cuenta entre estas últimas. Las aguas del río Maule fecundan extensos y feraces campos, por lo cual el decrecimiento de su caudal importa una situación sobradamente perjudicial. Como dicho río se alimenta principalmente de la Laguna del Maule, de la cual nace, tiene un interés muy marcado precisar el nivel de ella e indagar acerca de los factores que influyen en el régimen que sigue la laguna. En especial, como ésta se alimenta del agua del deshielo, tiene particular importancia inspeccionar las existencias de nieve.

Es, precisamente, lo que han hecho el Departamento de Riego y el de Caminos. Ingenieros pertenecientes a esas reparticiones se han trasladado a la Laguna del Maule, con el objeto de calcular aproximadamente las existencias de nieve que aseguran el agua para los meses últimos del año, y para examinar los contornos de ella, en particular el desaguadero que da origen al río. La Fuerza Aérea colaboró poniendo a disposición de ese personal técnico del Ministerio de Obras Públicas un avión Catalina, lo cual ha posibilitado el cumplimiento a satisfacción, de la labor que les fuera encomendada.

Los resultados han sido por demás positivos. La cantidad de nieve para el deshielo parece ser inferior a la de los años anteriores, con lo cual se han confirmado, desgraciadamente, las presunciones. Pero, por otra parte, de los estudios realizados se desprende que es posible compensar la futura disminución con diversos trabajos. Mediante obras de carácter provisorio, se mejorarán las condiciones naturales en que se forma el río Maule, para así hacer pasar a éste aguas que habitualmente quedan almacenadas en la laguna. Despejado el camino de acceso, será posible efectuar rápidamente las modificaciones del terreno necesarias para obtener el fin perseguido, con lo cual, como dijimos, se compensarán las condiciones naturales adversas que han prevalecido y que pueden intensificarse.

Se trata de un hermoso ejemplo de lo que puede la colaboración entre distintos servicios. El informe tan valioso que se ha recogido al inspeccionar la Laguna del Maule no habría sido posible de no contarse con la cooperación de la Fuerza Aérea. Pero también es menester reparar en la acuciosa e inteligente intervención de los Departamentos mencionados. Es corriente que las contingencias perjudiciales se desencadenan sin quedar otra alternativa que lamentarse por los perjuicios irreparables que suelen producirse. En este caso se ha tomado la precavida medida de corroborar una desagradable presunción, para así poder adelantarse a los hechos y eludir circunstancias sumamente dañinas. El esfuerzo ha sido premiado, y al finalizar el año, los agricultores de la zona de Talca no sufrirán los ingentes daños que habrían tenido de no mediar la laudable iniciativa que comentamos.

NUEVO MINISTRO DE NICARAGUA LLEGO A ESTA CAPITAL AYER

En la tarde de ayer llegó a Santiago, en avión, el Ministro de Nicaragua en Chile, Excmo. señor Noel Ernesto Pallais. En Los Cerrillos fué recibido por el Jefe del Protocolo, don Joaquín Larraín, y por el Cónsul en Santiago.

El Excmo. señor Pallais presentará sus cartas credenciales al Excmo. señor Duhalde, el próximo jueves 12, a las 11 horas.

RUMANIA ANTE LA CONFERENCIA DE PAZ

Por G. E. BIESSY
(Corresponsal de LA NACION, en París)

El señor Tataresco, Vicepresidente del Consejo y Ministro de Relaciones Exteriores de Rumania, ha presentado recientemente a la Conferencia de Paz las observaciones que formula su país.

En un francés impecable desarrolló con gran habilidad su argumentación, haciendo honor a su calidad de latino y de doctor en Derecho de la Facultad de París.

Se ha preocupado ante todo de advertir a la Conferencia que el proyecto de tratado no reconoce a su país la condición de potencia cobeligerante, siendo que su esfuerzo militar y económico la hacen acreedora a reivindicar este carácter. En seguida se esforzó en hacer admitir que no fué el 12 de septiembre de 1944, fecha de la firma del armisticio, cuando Rumania volvió sus armas contra el Reich y los Estados satélites, sino el 24 de agosto del mismo año, con ocasión de la proclama del Rey Miguel y de la declaración del Gobierno emitida el 23 del mismo mes. Expresó asimismo el reconocimiento del pueblo rumano por la resolución contenida en el artículo 2 del proyecto de tratado, que declara nula y sin valor la sentencia dictada en Viena el 30 de agosto de 1940, en virtud de la cual se anexó arbitrariamente a Hungría la región septentrional de Transilvania. Al mismo tiempo, llamó la atención de los delegados hacia el problema de las reparaciones, haciendo notar que la Unión Soviética se ha limitado a reclamar sólo la quinta parte de los daños sufridos, a pesar de tener más derecho para mayores exigencias.

El alegato del señor Tataresco ha producido la mejor de las impresiones, y se ha reconocido, en general, que sus argumentaciones de hecho y de derecho son pertinentes y bien fundadas.

Algunos días después tuve ocasión de ver al señor Tataresco en una fiesta ofrecida en la Legación de Rumania. Cuando le recordé mi viaje a su país, efectuado en 1935, y la acogida que me dispensó en su calidad de presidente del Consejo, así como mis conversaciones con el señor Titulesco, Ministro de Relaciones Exteriores, su rostro, en el que se advertían las huellas del duro trabajo de los últimos días, se iluminó: "Me acuerdo perfectamente—me respondió—; los recuerdos que me evoca me son muy gratos. Entonces éramos felices; eran los buenos tiempos".

Me fué dado, por otra parte, conversar con otro personaje de Rumania. A mis preguntas encaminadas a conocer las actuales condiciones de vida de los ciudadanos rumanos, las relaciones con la Unión Soviética, y si ésta ejerce algo así como una ruda tutela sobre su patria, me respondió: "Nuestro pueblo padece a causa de que nuestro territorio ha sufrido mucho a consecuencia de los bombardeos aliados; nuestros equipos industriales y agrícolas han sido destruidos en gran parte, y lo que nos resta necesita renovarse y modernizarse. Los daños de las construcciones y de las redes camineras y ferroviarias han sido sencillamente enormes.

"Rumania considera sus problemas territoriales como resueltos en forma definitiva, y no presenta en esta materia ningún reclamo ni reivindicación. En lo que atañe a sus relaciones con la Unión Soviética, puedo adelantarle que éstas son excelentes. Moscú no se mezcla en nuestra política interior, y por ambos lados sólo se considera la amistad de los dos pueblos. La Unión de los Soviets es nuestra gran vecina, tenemos por lo tanto interés en mantener con ella las mejores relaciones. Algo que le llamará la atención y que le demostrará mejor que todo que no tenemos intención de imitar lo que existe en Rusia, así como esta potencia no nos pide aplicar sus métodos, es el hecho de que no hemos modificado el régimen de la propiedad privada, y que en esta materia sigue rigiendo la Constitución de 1923. Por lo demás no hemos nacionalizado nuestras grandes empresas industriales, como ha sucedido en Francia; la única excepción que podría producirse sería el proyecto de banco de emisión, actualmente en estudio.

"En lo que se refiere a la penetración intelectual, los ingleses y los americanos no ejercen prácticamente ninguna, en tanto que la de Francia es considerable; somos ante todo latinos, y el ascendiente de nuestras letras es fácil de imaginar. Existe, sí, una asociación de amigos de Estados Unidos, pero el número de sus miembros es muy pequeño".

Los círculos bien informados de la Conferencia dan a entender que Rumania, al amparo de la actitud benévola de Rusia, que, seguramente, habrá de recordar a los otros Grandes los acuerdos signados en Yalta y Potsdam, no sufrirá los rigores de un tratado de paz demasiado severo.

G. E. B

CONVENCION EXTRAORDINARIA DE LA ODONTOLOGIA CHILENA

SE INAUGURARA MAÑANA

Mañana se inaugurará la Convención Nacional extraordinaria en el Salón de Honor de la Universidad de Chile, a las 11 horas, con la asistencia de miembros de todas las organizaciones odontológicas del país. Presidirán el acto, el directorio de la Asociación Odontológica de Chile, los miembros de la Comisión Organizadora de este torneo, autoridades universitarias y de la Facultad de Odontología, representantes diplomáticos y de la prensa, etc.

En la tarde, a las 15 horas, se inaugurarán las sesiones clínicas en la Escuela Dental.

A las 18 horas se dará comienzo a la primera sesión plenaria de estudio, en el Auditorium de la antedicha Escuela universitaria.

Durante el desarrollo de esta Convención se abordarán los temas de mayor interés público, profesional y gremial que se refieren a la dentística nacional y que desde el punto de vista de la salubridad pública, especialmente, afectan a toda la población.

Dada la importancia de esta Convención y su trascendencia nacional, ella cuenta con el concurso de la Universidad de Chile, de la Facultad de Odontología, de la Dirección y profesorado de la Escuela Dental, de la Caja de Empleados Públicos y Periodistas, de la Caja del Seguro Obligatorio, de la Dirección General de Protección a la Infancia y Adolescencia, de la Dirección General de Beneficencia, etc., instituciones que a través de sus servicios dentales tienen una grande, activa y efectiva participación en la atención de la salud pública.

Profesionales de provincias.— Dada la importancia de esta Convención que, se estima, es la de mayores proyecciones de cuantas se han efectuado hasta el presente, en su índole, los profesionales de provincias han demostrado un gran interés por concurrir. Al efecto, según se nos informa, concurrirán dentistas de todo el país y representaciones autorizadas de casi todas las Asociaciones Odontológicas provinciales. Asimismo, la comisión organizadora, junto con recibir la adhesión de dichos profesionales y la reserva de inscripción para participar en las labores de la Convención, ha debido abocarse al estudio de numerosos trabajos y mociones enviadas, de profesionales de provincias para ser consideradas en la Convención que se inicia mañana.

Facilidades para concurrir a la Convención. — Las instituciones de previsión y sanitarias a que antes nos hemos referido, con el objeto de contribuir al mayor éxito de la Convención, han acordado conceder las mayores facilidades a los dentistas de provincias, de su dependencia respectiva, que deseen trasladarse a esta capital para concurrir a dicho torneo y para asistir a los Cursos de Perfeccionamiento que durante su desarrollo funcionarán en la Escuela Dental y que estarán a cargo de prestigiosos profesionales y hombres de ciencia.

AYER LLEGO EL CATEDRATICO ARGENTINO SEBASTIAN SOLER

DICTARA UN CICLO DE CONFERENCIAS

El connotado penalista argentino Sebastián Soler, profesor extraordinario de Derecho Penal, de la Universidad de Córdoba, llegó en un avión de la Panagra, ayer al país. Viene especialmente invitado por la Universidad de Chile, para dar en el Salón de Honor de esa Universidad y en la Escuela de Derecho, conferencias sobre Ciencias Penales.

Sebastián Soler es autor del conocido "Tratado de Derecho Penal Argentino", obra que fué premiada en Estados Unidos de Norte América. Muy conocido en todos los centros jurídicos y universitarios del Continente por sus trabajos y conferencias sobre Ciencias Jurídicas y Filosofía.

Este eminente catedrático es Miembro de la Corte de Apelaciones de Rosario, y fué Miembro de la delegación argentina en los dos Congresos Internacionales de Criminología que se han celebrado en América.

El ciclo de conferencias se desarrollará en el Salón de Honor de la Universidad de Chile, a las 18.45 hrs. en los días:

Miércoles 11, sobre "La Causalidad en el Derecho Penal". (1.a parte).

Jueves 12, sobre "La Causalidad en el Derecho Penal" (2.a parte).

Viernes 13, sobre "Criminología y Derecho Penal".

Disertará, también, en el Aula Magna de la Escuela de Derecho, el jueves 12 del presente, a las 11 horas, sobre "Acción y Culpabilidad".

En su primera conferencia que se efectuará en el Salón de Honor de la Casa Central, presentará a este ilustre penalista argentino, el jurista y catedrático chileno Sr. Pedro Ortiz.

Auspicia este ciclo de disertaciones, Extensión Universitaria.

RECONOCERIA EL TRIUNFO DE GONZALEZ V. EL DIRECTORIO GENERAL CONSERVADOR

ESTE ORGANISMO HA SIDO CONVOCADO PARA EL LUNES PROXIMO, A FIN DE CONSIDERAR LA SITUACION POLITICA Y RESOLVER SOBRE RENUNCIAS DE ALGUNOS MIEMBROS DE LA JUNTA EJECUTIVA

HOY SE REUNEN LOS LIBERALES, Y MAÑANA LOS AGRARIOS

A medida que transcurren los días, más se aclara la situación política, pues la victoria obtenida en la reciente elección por el señor González Videla, es reconocida como inobjetable por todos los sectores de la ciudadanía.

Las actividades políticas de ayer se limitaron a la reunión del CEN, cuya información damos aparte, y a la sesión de la Junta Ejecutiva Conservadora.

EN LOS CONSERVADORES

Ayer en la tarde se reunió la Junta Ejecutiva del Partido Conservador, con un quórum de cinco miembros. En esta oportunidad se trató detenidamente la situación interna del partido, creada a consecuencia de la renuncia de seis de sus miembros, y a continuación sobre la futura posición política ante el triunfo del candidato señor Gabriel González Videla.

Después de un corto debate, se acordó citar al Directorio a una reunión que se celebrará el lunes 16, a las 18.30 horas, a fin de tratar sobre las renuncias de los directores señores Jorge Barahona Puelma, Héctor Correa Letelier, Julio Pereira, Fernando Varas Contreras, Enrique Lira Urquieta y Lucio Concha Molina.

En círculos extraoficiales hemos tenido conocimiento que el rechazo o aceptación de las renuncias definirá la actual posición del partido ante los resultados electorales del 4 de septiembre recién pasado. En círculos bien informados se nos adelantó que posiblemente triunfe la corriente social-cristiana que encabeza el Dr. Cruz Coke, lo que significará el apoyo para el señor González Videla en el Congreso Pleno.

EN EL PARTIDO LIBERAL

El presidente del Partido Liberal, señor Oscar Urzúa, nos informó anoche que esta tarde, a las 19 horas, se efectuará la reunión de la Junta Ejecutiva, oportunidad en que se tratarán numerosos e importante antecedentes relacionados con los resultados de la elección en todo el país.

El señor Urzúa nos declaró que hasta el momento no se ha producido ninguna renuncia de los miembros de la Junta Ejecutiva, y que él continuaba al frente de la Directiva, mientras contara con la confianza de sus correligionarios, a pesar de encontrarse un poco delicado de salud.

Posiblemente en la reunión de hoy se defina también la posición del Partido Liberal, ante el triunfo del señor Gabriel González Videla, cuya proclamación en el Congreso Pleno se efectuará sin oposición de ninguna especie, según se estima en los propios círculos derechistas.

EN EL PARTIDO AGRARIO-LABORISTA

Hoy martes, se llevará a efecto la reunión del directorio del Partido Agrario Laborista, a fin de estudiar la situación política y algunos antecedentes relacionados con los resultados de la reciente elección de Presidente de la República.

Se nos ha informado que en dicha reunión, la Mesa Directiva del Partido, que preside el diputado señor Eduardo Necochea, presentaría su renuncia, para dejar en libertad de acción a los miembros del Directorio, a fin de que se designe una nueva mesa que dirija las futuras actuaciones y compromisos del Partido.

HOGAR DEMOCRATICO SE REUNE EL JUEVES

El jueves 12 del presente se efectuará sesión de directorio y asamblea general, el Centro "Hogar Democrático", a la hora acostumbrada, por lo que se encarece la asistencia de todos los miembros de la institución. Deberá tratarse en estas reuniones la situación política actual.

En la secretaría del Centro se reciben las adhesiones para estimular en la mejor forma a nuestra compañera señorita María Peñaloza, por ser el jueves el día de su onomástico.

ALIANZA DEMOCRATICA

SEXTA COMUNA.— La mesa directiva de la Alianza Democrática de la Sexta Comuna, cita a los camaradas comunistas socialistas auténticos y correligionarios radicales, a una sesión general para hoy martes, a las 19.30 horas, en el local del Partido Comunista, calle Darsignac N.o 445. Concurrirá la señorita [illegible]

"CEN" SE REUNE HOY CON LOS MINISTROS RADICALES Y CON D. GABRIEL GONZALEZ VIDELA

EN SU SESION DE ANOCHE LA DIRECTIVA RESOLVIO CONSTITUIRSE EN SESION PERMANENTE. — COMISION CALIFICADORA DE NUEVOS POSTULANTES

En la tarde de ayer, la Junta Ejecutiva Nacional del Partido Radical celebró una extensa reunión, para tratar urgentes problemas relacionados con la situación política del país, como asimismo sobre delicados problemas internos de aquella colectividad.

REUNION PERMANENTE DEL CEN

Poco después de terminada la reunión celebrada ayer, el Secretario General del Partido, señor Pedro Valenzuela, nos expresó que la Directiva del Partido compuesta por el Consejo Ejecutivo Nacional está actuando con toda celeridad para resolver importantes asuntos relacionados con la responsabilidad del Partido en la actual situación política.

Para este efecto, el CEN, como organismo de mayor autoridad, ha acordado reunirse en forma permanente todos los días, a fin de tratar y solucionar algunos problemas relacionados con la reestructuración interna del partido.

NUEVA REGLAMENTACION

Entre los acuerdos adoptados en la reunión de ayer, se resolvió estudiar una nueva reglamentación para la incorporación de nuevos miembros a las diversas asambleas del partido, con motivo de la natural adhesión e incorporación que solicitan muchos elementos que desean cooperar en la política gubernativa del señor Gabriel González Videla.

Con este objeto, se designará una comisión especial que se aboque al estudio de este problema interno, y que tiene por objeto calificar los méritos de postulantes a asambleistas del Partido Radical en todo el país.

HOY SE REUNE EL CEN CON LOS MINISTROS

A fin de cambiar ideas sobre la actuación de los Ministros radicales recientemente designados por el Excmo. señor Duhalde, para que lo acompañen durante el período post-eleccionario, el CEN radical se reunirá esta tarde con dichos Secretarios de Estado, para considerar importantes problemas nacionales.

Se nos informó que a esta reunión asistirá también el Presidente Electo, don Gabriel González Videla, que junto con los altos dirigentes de su Partido, cambiará ideas sobre su programa de Gobierno, y sobre las actividades específicas que les corresponderá realizar a los actuales Ministros radicales en el Gobierno del señor Duhalde.

AUDIENCIAS DEL PRESIDENTE ELECTO, Sr. GONZALEZ VIDELA

Desde el día de hoy, el Presidente Electo, señor Gabriel González Videla, concederá audiencias de 11 a 13 horas, y de las 16 hasta las 18 horas, en Plaza Bulnes N.o 1196, piso 11.

Los señores Darío Poblete, Manuel Trucco G., Hernán Santandreu, Carlos Valenzuela M., Augusto Zagal y Hugo Frenk, atenderán al público durante todo el día y entregarán diariamente, a las 20 horas, un boletín noticioso a la prensa de la capital, agencias informativas y estaciones radiodifusoras.

Las audiencias deberán ser solicitadas en la secretaría del Presidente Electo.

El señor González Videla no concederá audiencias en su casa-habitación.

MADAME VAILLANT COUTURIER FUE AGASAJADA AYER POR LA CAMARA

Ayer la diputado francesa señora Claude Vaillant Couturier, fué agasajada con un té por el presidente de la Cámara de Diputados, señor Coloma.

El señor Coloma invitó a la ilustre parlamentaria a visitar el recinto del Congreso Nacional, pasando después a tomar once en el comedor de la Cámara de Diputados.

El presidente de la Corporación hizo un brindis en honor de la ilustre colega, contestando en breves frases la homenajeada.

A continuación, madame Vaillant Couturier departió con los diputados de todos los partidos, retirándose finalmente, gratamente impresionada de las atenciones recibidas de parte de sus colegas del Parlamento chileno.

CONTINUA RECIBIENDO FELICITACIONES POR SU TRIUNFO D. GABRIEL GONZALEZ VIDELA

ALGUNAS DE LAS COMUNICACIONES RECIBIDAS AYER. — VISITA DEL PRESIDENTE ELECTO A LA CTCH

En la tarde de ayer el Presidente Electo de la República, señor Gabriel González Videla, visitó la sede de la Confederación de Trabajadores de Chile, con el objeto de agradecer la patriótica colaboración prestada por esa importante organización sindical durante la reciente campaña presidencial.

El señor González Videla fué recibido por el secretario general de la CTCH., diputado don Bernardo Araya, y por los demás miembros de la directiva, con quienes departió cordialmente.

VISITADO POR IMPORTANTES PERSONALIDADES

Durante todo el día, el señor González Videla fué visitado por numerosas personalidades de nuestra vida política y de otras actividades sociales.

Entre los visitantes, que deseaban felicitarlos al señor González Videla sus felicitaciones por el brillante triunfo obtenido en las elecciones verificadas el 4 de este mes, anotamos la presencia del Obispo de La Serena, Monseñor Cifuentes; el Obispo de Talca, Monseñor Larraín; el General Director del Cuerpo de Carabineros, señor Eduardo Maldonado; el General de División don Alfredo Portales Mourgues; el dirigente socialista señor Manuel Mandujano; el dirigente del Partido Liberal, señor Abel Saavedra Varas; el Director del Protocolo, señor Joaquín Larraín, acompañado del Subdirector del mismo Departamento, señor Custodio Correa, y el presidente del Rotary Club de Chile, señor Arturo Cuadros Cerda.

CONTINUAN RECIBIENDO NUMEROSAS ADHESIONES

El Presidente Electo continúa recibiendo millares de comunicaciones del exterior y de todos los puntos del país, en los cuales se expresa el júbilo que ha producido el resonante triunfo que alcanzara en las urnas electorales.

DEL EXTRANJERO

DE RIO DE JANEIRO.—Envíole mis más sinceros y mejores deseos por su ventura personal y la de su digna país. Espero tener la honra de saludarle personalmente durante mi próxima visita a Chile.—Wanda Wermínskar.

DE MONTEVIDEO.— La sesión plenaria del Comité Nacional del Partido Comunista Uruguayo lo saluda por su brillante victoria y por el triunfo de las fuerzas democráticas chilenas, deseándole feliz gestión gubernativa.— Rodney Arismendi, presidente.

DE SAO PAULO.— Quiera aceptar los mejores votos por la felicidad de su gobierno.— José Lacerda.

DE LIMA.— Felicitaciones por merecido triunfo.— César Miró.

DE MOSCU.— Muy cordiales felicitaciones por magnífico triunfo en jornada electoral.— Luis Cruz Ocampo.

DE NUEVA YORK.—Celebramos merecido y aplastante triunfo. Felicitaciones. A sus órdenes.— Magda Arce

DE SAO PAULO.— Parabienes por el triunfo.— Narcisa Almeida Lima.

DE AMBERES.— Feliz de felicitarlo por la gran victoria.— Decky Goldsmidt.

DE LONDRES.— Afectuosas y sinceras felicitaciones.— Helena Silva Davidson.

DEL PAIS

ANTOFAGASTA, 8.— "Cordiales felicitaciones.— (Fdo.): Juan Rivero".

ANTOFAGASTA, 8.— "Consolidado definitivamente grandioso triunfo. Felicitolo respetuosamente.— (Fdo.): Hernando Tamaclianza".

COPIAPO, 8.— "Asamblea Radical de Copiapó sesión solemne rinde homenaje a S. E.— (Fdo.): Juan Amigo, presidente; Hugo Garrido, secretario".

COPIAPO, 8.— "Personal escuela de minas lo felicita.— (Firmado): Carlos Villalobos".

LA SERENA, 8.— "Comando provincial empleados civiles del Estado lo congratulan.— (Fdo.): Ibarra, presidente".

HUASCO, 8.— "Reciba de mi parte felicitaciones.— (Fdo.): Octavio Venegas".

OVALLE, 8.— "Con todo entusiasmo saludo al gran Presidente de Chile.— (Fdo.): José Miguel Pefaur".

LA SERENA, 8.— Felicítolo.— (Fdo): Ramón Bravo.

OVALLE, 8.— "En mi carácter de evangelista con Ud. decididamente.— (Fdo.): Enrique Baloch, superintendente".

FREIRINA, 8.— "Mujeres democráticas saludan afectuosamente Presidente Electo.— El Comité".

ORGANISMOS SOCIALES DEL PAIS REAFIRMAN APOYO AL CANDIDATO TRIUNFANTE Sr. GONZALEZ VIDELA

LOS PROFESORES REALIZARAN UNA ASAMBLEA PUBLICA EL JUEVES PROXIMO PARA RECIBIR AL PRESIDENTE ELECTO. — DECLARACION DE LOS DUEÑOS DE CARNICERIAS

Con motivo de la victoria obtenida por el señor Gabriel González Videla en la elección del 4 de septiembre, diversas instituciones sociales y culturales han adoptado importantes acuerdos, entre los cuales destacamos los siguientes:

ACUERDOS DE LOS PROFESORES

La Directiva Nacional de los profesores para la campaña presidencial de don Gabriel González Videla en su última sesión, tomó los siguientes acuerdos:

1) Acelerar el proceso de unificación de los maestros de Chile en la Unión de Profesores.

2) Realizar una asamblea pública el próximo jueves 12 del presente, a las 18.30 horas, en el local de la Asamblea Radical de Santiago, Teatinos 359, para informar sobre el trabajo realizado y preparar un gran acto cultural que se realizará en una fecha próxima en la Universidad de Chile, para recibir al Presidente Electo, don Gabriel González Videla.

3) Mantener en funcionamiento permanente los Comités de Profesores hasta que don Gabriel González asuma la Presidencia de la República.

4) Enviar una circular interna al magisterio del país, señalando un plan para la defensa de la victoria alcanzada y estar en movilización permanente.

5) Lanzar un manifiesto al país haciendo ver la posición del Magisterio organizado, ante las pretensiones de los enemigos del pueblo para arrebatarle su victoria.

6) Participar en todos los actos públicos a que cite la directiva de la campaña presidencial, con todos los efectivos de que dispone el profesorado nacional.

LOS DUEÑOS DE CARNICERIAS

El señor Gabriel González Videla recibió ayer la siguiente carta:

"En nombre del Comité Independiente de Dueños de Carnicerías de Santiago, pro candidatura del señor González Videla, vengo con orgullo de chileno a felicitar públicamente a usted, señor González, por el más alto premio alcanzado en las urnas democráticas de nuestra patria. Nuestro comité trabajó con fervor partidario y peleó en la calle cada voto de nuestros compañeros y amigos, convencidos que con ello cumplíamos un deber ciudadano y ratificábamos la definición a la clase que nos debemos, a pesar que no faltan en el gremio, elementos desprazados, como los hay en casi todos los organismos; pero en este caso sus nombres no merecen ser mencionados, ya que tuvieron el cinismo de despreciar públicamente vuestra candidatura presidencial e insultar a los miembros de este activo comité.

Señor González, con usted ha triunfado el pueblo, ha triunfado la esperanza de todos los hombres de trabajo; ha triunfado la dignidad de país, y es por esto que nuestro comité del Gremio de Abasto, seguro con fe resuelta la solución integral del problema de la carne, para bien de todos nuestros compañeros y para felicidad del pueblo que usted tan dignamente representa en su calidad de Presidente de Chile.—Agustín Contreras Bustos; Carlos Pérez de Arteaga".

PARTIDO SOCIALISTA

DEPARTAMENTO SINDICAL.— De acuerdo con las comunicaciones personales enviadas a los jefes de Federaciones nacionales, consejeros de la CTCH Nacional, secretario regional sindical y secretario nacional sindical de la F.J.S., se les recomienda su asistencia a la reunión de hoy a las 19 horas, en el local del Comité Central, calle Moneda 1376.

La asistencia es obligatoria.

PARTIDO DEMOCRATICO

AGRUPACION DE LA JUVENTUD. — Se cita a todos los jóvenes democráticos a una reunión general que se efectuará hoy martes, a las 20.30 horas, en Rosas 1269.

Tema: situación de la Juventud Democrática después de la campaña presidencial.

CENTRO RENOVACION.— El Centro Renovación Democrático, cita a directorio para el jueves próximo, a las 21 horas, en calle Moranda N.o 78, para tratar sobre la elección pasada y sobre las Fiestas Patrias.

Les rogamos encarecidamente la asistencia y puntualidad en la hora.

"SABRE OCUPAR EL PUESTO QUE LA DIGNIDAD Y HOMBRIA ME SEÑALAN"

DICE EL SEÑOR CARLOS CIFUENTES, RECTIFICANDO UNA INFORMACION

Don Carlos Cifuentes, presidente del Partido Democrático, que acompañó al señor Alessandri Rodríguez en la reciente elección presidencial, nos ha pedido la publicación de lo siguiente:

Santiago, 8 de septiembre de 1946.—Señor Director de "Las Noticias Gráficas".— Me permito dirigir estas líneas a usted para rectificar una información absolutamente equivocada que aparece en la edición de hoy de ese rotativo, y que se refiere a mi persona.

En efecto, a grandes títulos y en forma categórica se afirma en la página N.o 5 de dicha edición, que "Cárdenas y Cifuentes están arrepentidos de su derechismo y miran hacia la izquierda"; y en la composición de la crónica, se agrega que habríamos andado en gestiones para que la Alianza Democrática admita a nuestro partido en su seno y otras cosas por el estilo.

Debo declarar a Ud. que semejante afirmación es total y absolutamente falsa, ya que en ningún momento he asumido ni he hecho esa mi diligencia alguna de esta especie.

Tampoco tengo ningún derechismo de qué arrepentirme, porque el candidato que proclamó la colectividad que presido y al que acompañé lealmente, don Fernando Alessandri, no tiene nada de reaccionario, como le consta a todo el mundo.

En cuanto a eso de que entre los miembros o dirigentes de mi partido hay quienes se han visto mezclados en negocios negociados nacionales e internacionales sería muy conveniente que el diario de su dirección, dando pruebas de clara valentía, diera nombres y detalles acusatorios, para no dejar flotando la sospecha sobre gente respetable que no tiene nada de qué avergonzarse.

Por lo que a mí respecta, puedo declararle que tales alusiones no me alcanzan, porque jamás he actuado en negocios turbios, y no hay nadie que con razón y verdad pueda formularme un cargo semejante. Al propietario de ese órgano de prensa, señor Poupin y al señor Alamiro Castillo, de la misma empresa, que me conocen, les consta que es efectivo lo que aquí afirmo, y ellos pueden dar datos sobre mi persona.

Puedo ser apasionado en las luchas políticas, jugarme por entero en ellas sin medir consecuencias, pero jamás se me podrá tachar de anormal, inmoral o rastrero.

Hoy como ayer y como siempre, sabré ocupar el puesto que la dignidad y la hombría me indican, frente a los vencedores del 4 de septiembre, y ningún día me verá con actitudes abominables. Si mucho menos abandonar a los hombres que en todo momento me acompañaron y lucharon a mi lado bajo la bandera de la colectividad que tengo la honra de dirigir.

Creo que no hay necesidad que invoque la Ley de Abusos de Publicidad para obtener que usted publique estas líneas, ya que considero que es un deber de caballerosidad rectificar informaciones erradas, cuando afectan al honor de terceras personas.— Le saluda muy atte.— Carlos A. Cifuentes S."

La colecta de mañana

Hay miles de madres dedicadas exclusivamente al hogar por modestos que sean.

Hay también madres que salen a trabajar a las fábricas y talleres para ayudar al marido en el sustento de la familia.

Me referiré especialmente a las primeras: mujeres modestas con 4 o 6 hijos se les vé a diario privarse de lo más necesario a fin de que sus hijos no carezcan de lo esencial: el alimento y el vestuario.

Y no llegan a obtenerlo: el marido aporta poco o nada; la familia aumenta; la vida encarece...

Estas madres, muy pobrecitas son las que forman los Centros de Madres. Cada semana se les reúne en diferentes sectores de la capital: se les reparte costura, tejidos, que una vez terminados sirven a la familia.

Si alguno de ellos enferma, se les envía el médico y el remedio. Si hay algún problema que solucionar, de cualquier carácter que sea, también se resuelve en forma satisfactoria.

¿Cómo y quién sostiene estos Centros?.

Un grupo de señoras abnegadas que llevan el amor al prójimo hasta el heroísmo.

Muchos sacrificios, muchas incomprensiones, muchos malos ratos, sufren sus organizadoras

Sin embargo, siguen adelante: todas las semanas reúnen sus asociadas, acompañadas de sus pequeñuelos. Les hablan de cómo hacer frente a la pobreza —que en muchos es más miseria moral que material— de cómo no rebelarse contra el destino, ni sentir envidia por los que ellas llaman "los ricos".

Sus organizadoras se ven en la necesidad urgente de hacer un llamado al público santiaguino, para seguir ayudando en forma eficiente estas madres que merecen todo nuestro cariño y respeto.

No neguemos nuestra cooperación a esta gran obra de patriotismo; sacrifiquemos cualquier gasto superfluo el próximo miércoles 11 del presente, día en que se nos presentará alguna señora o señorita con su alcancía y nos diga: "Para los CENTROS DE MADRES".

BELLAS ARTES

OBRAS DE MIREYA LAFUENTE FUERON INAUGURADAS AYER ANTE NUMEROSO PUBLICO EN LA UNIV.

Ante una numerosa y selecta concurrencia se realizó en la tarde de ayer lunes la inauguración de la Exposición de Cuadros de la pintora Mireya Lafuente en la Sala de la Casa Central de la Universidad de Chile, bajo los auspicios del Instituto Chileno Mexicano de Cultura.

La Exposición de esta artista es el producto de una importante jira que duró cinco años por los diversos pueblos de América, especialmente México, donde le cupo en suerte conocer los puntos más importantes de aquel país. Allí descubre el misterioso mundo primitivo, se ve que la artista fué cautivada por el ambiente indígena de México, y ella ha logrado captar muchas de sus esencias, porque vió el indio no sólo como factor pintoresco y arqueológico, sino en su cabal expresión humana.

Entre los asistentes al acto inaugural se pudo notar la presencia de destacadas personalidades artísticas y sociales, representantes del Ministerio de Educación, el Embajador de México, el Rector de la Universidad de Chile, el Subsecretario de Educación, el Director del Museo Nacional de Bellas Artes, pintores, escritores, miembros de la prensa, aficionados y público en general.

La exposición presenta cuarenta obras al óleo, 15 gouaches con interesantes motivos de las regiones mexicanas y de los Estados Unidos.

Esta muestra pictórica permanecerá abierta diariamente hasta el 21 del presente inclusive.

es un medicamento para el sistema nervioso, que procura un sueño tranquilo. Actúa también como sedante del sistema nervioso.

No contiene narcóticos, por lo que es bien tolerado por niños, adultos y ancianos.

Venta bajo receta médica

Valeriana, Fenilmetilbarbitúrico

EST. CHILENOS Collier

MATRIMONIO URREJOLA ARRAU — DEL RIO MARTINEZ.—

El domingo se efectuó, en Concepción, el matrimonio de la señorita Adriana Urrejola Arrau con el señor Alfredo del Río Martínez.

Padrinos en la ceremonia religiosa fueron don Alfonso Urrejola Mulgrew y doña Eduvigis Arrau de Urrejola, don Pedro del Río Sotomayor y señora Nieves Martínez del Río.

Testigos en la ceremonia religiosa, por parte de la novia, los señores Rafael Urrejola Mulgrew, Guillermo Lira, Benjamín Arrau Martínez, Eduardo Urrejola y Mario Ibieta. Por parte del novio, los señores Alfredo del Río Sotomayor, Guillermo del Río, Domingo Martínez Urrutia e Ignacio Martínez Urrutia.

En la ceremonia civil actuaron como testigos los señores Alfonso Urrejola Arrau, Fernando Urrejola Arrau, Pedro Urrejola Arrau y Gonzalo Urrejola Arrau, por la novia, y los señores Pedro del Río Martínez, Eduardo del Río Martínez, Eduardo Herrera del Río y doctor Carlos Urrutia, por el novio.

EXPOSICION DE CARLOS SOTOMAYOR

Ayer se llevó a efecto en la Sala de Arte del Ministerio de Educación y con asistencia de numeroso público, la inauguración de la Exposición de cuadros del joven pintor, señor Carlos Sotomayor.

Como se recordará, hace años cada exposición de Sotomayor ha sido motivo de las más encontradas opiniones, pues viene a sacudir profundamente la quietud de nuestro ambiente artístico e intelectual.

La exposición podrá ser visitada diariamente de 10 a 13 y de 16 a 20 horas, hasta el sábado 14 inclusive.

MATERNIDAD "LUISA KAPLAN"
ARTURO PRAT N.o [illegible]
TELEFONO: [illegible]
SERVICIO MEDICO PERMANENTE

AVISOS ECONOMICOS

QUINTO JUZGADO CIVIL ORDENO citar parientes de Aura López para la audiencia del 12 actual, 15 horas, objeto: interdicción demandada Antonio López Augusto con López Aura.— Secretario. 11 Sep

QUINTO JUZGADO CIVIL CONCEDIO posesión efectiva herencia testamentaria de Eudocia Sáez Poro a Julia Sáez Poze.— Secretario. 12 Sep

QUINTO JUZGADO CIVIL CONCEDIO posesión efectiva herencia testada de Oscar Gómes Pérez a María Jesús Amanda Rivera Olavarría, con beneficio de inventario.— Secretario. 12 Sep

Cítase a la Compañía a [illegible] ra el martes 10 y viernes [illegible] sente, a las 21.30 horas, [illegible] trabajo. Punto de reunión: [illegible] tel.

BOMBAS

DECIMA COMPAÑIA DE BOMBEROS Bomba España "Patria y Trabajo".— [illegible]

PRIMERA COMPAÑIA DE BOMBEROS de La Cisterna "Patria y Trabajo". Cítase a la Compañía a sesión ordinaria para el miércoles 11 presente, a las 22 horas. Tabla: varios.— Secretario.

SERVICIO DIARIO DE MICROBUSES

SANTIAGO - VALPARAISO

ALFREDO GOMEZ FREITAS.

INFORMES Y RESERVAS DE PASAJES:

SANTIAGO: Avenida Presidente Balmaceda 1128 (costado Estación Mapocho) TELEFONO 67320

EN VALPARAISO: AVENIDA ERRAZURIZ 652 Frente Estación Puerto TELEFONO 4637

Reserve su pasaje con anticipación. — Asientos numerados

LOS AVISOS ECONOMICOS DE "LA NACION" y el Servicio de Microbuses SANTIAGO-VALPARAISO

le ofrecen la oportunidad de viajar gratis al Puerto, y regreso, los días Miércoles, Jueves y Viernes de cada semana con solamente colocar su aviso economico cualquier día de la semana. Al ordenar el aviso respectivo exija el boleto correspondiente que le da derecho a participar en la distribución de estos pasajes.

Lista de avisadores que salieron favorecidos con pasajes que pueden utilizar en los días que se indican:

MIERCOLES 10: MUEBLES — DELICIAS 851.
VENDO PIANO — SAN FRANCISCO 1264.
JUEVES 11: SASTRERIA — BASCUÑAN 54.
WEISS — BANDERA 72.
VIERNES 12: OPTICA — SANTO DOMINGO 832
BAILES — GARCIA REYES 768.

Los pasajes para los días indicados son entregados diariamente en las oficinas de la Empresa LA NACION, de 18 a 19 horas.

AYER TERMINO SUS LABORES EL COLEGIO ESCRUTADOR DE STGO.

EN EL PRIMER DISTRITO TODOS LOS CANDIDATOS AUMENTARON SUS CIFRAS DE VOTOS SOBRE LOS COMPUTOS OFICIALES. — LOS RESULTADOS

En las últimas horas de ayer, puso término a sus labores el Colegio Escrutador Departamental de Santiago, que presidió el abogado don Carlos Lazo Correa.

El escrutinio dió el siguiente resultado por Distritos:

PRIMER DISTRITO

Votos obtenidos por los distintos candidatos en las Comunas que se indican.

COMUNA	D. Fernando Alessandri Rodríguez	D. Eduardo Cruz Coke	D. Gabriel González Videla	D. Bernardo Ibáñez Aguila	D. Alfredo Duhalde V.	D. Joaquín Prieto C.	Votos en blanco	Votos nulos	Total de votos en la Comuna
1.a	4.190	3.777	3.398	191	1	—	18	1	11.574
2.a	1.539	1.987	2.076	179	—	—	11	8	5.800
3.a	1.429	2.037	3.103	248	—	—	11	6	6.834
4.a	808	1.309	2.346	120	—	—	11	3	4.597
5.a	903	1.684	2.432	173	—	—	21	7	5.220
6.a	1.724	2.126	2.877	204	—	—	7	4	6.942
7.a	1.315	1.562	1.540	88	—	1	8	5	4.519
8.a	1.759	2.308	2.231	187	—	—	17	7	6.500
9.a	1.559	2.015	3.105	169	—	—	9	2	6.859
10.a	2.055	2.977	4.571	315	—	—	15	6	9.939
TOTAL	17.281	21.782	27.677	1.874	1	1	128	49	68.793

SEGUNDO DISTRITO

Votos obtenidos por los distintos candidatos en las Comunas que se indican:

COMUNA	D. Fernando Alessandri Rodríguez	D. Eduardo Cruz Coke	D. Gabriel González Videla	D. Bernardo Ibáñez Aguila	En blanco	Nulos	Total de votantes en la Comuna
Barrancas	269	440	356	66	4	—	1.135
Colina	115	502	377	1	4	—	999
Conchalí	595	916	1.297	175	8	1	2.992
Curacaví	70	470	111	3	—	—	654
Lampa	60	301	237	6	1	—	605
Maipú	270	662	604	57	6	—	1.599
Quinta Normal	1.049	1.909	3.139	258	12	5	6.372
Quilicura	211	168	289	71	5	—	744
Renca	279	485	588	56	2	1	1.411
Til Til	139	127	359	20	1	—	646
TOTALES	3.057	5.980	7.357	713	43	7	17.157

TERCER DISTRITO

Votos obtenidos por los distintos candidatos en las Comunas que se indican:

COMUNA	D. Fernando Alessandri Rodríguez	D. Eduardo Cruz Coke	D. Gabriel González Videla	D. Bernardo Ibáñez Aguila	Votos en blanco	Votos nulos	Total de votos en la Comuna
Las Condes	471	522	652	33	2	—	1.680
La Granja	77	178	128	9	2	—	393
La Florida	190	323	87	6	1	—	607
San Miguel	939	1.628	2.582	223	11	8	5.391
Ñuñoa	1.768	2.179	2.209	92	16	7	6.271
Providencia	1.956	1.818	1.624	110	6	3	5.517
San José de Maipo	125	206	507	66	2	1	907
Puente Alto	250	555	876	423	1	—	2.105
Pirque	218	331	88	78	—	1	716
Cisterna	626	1.009	1.035	141	3	3	2.817
TOTALES	6.620	8.749	9.788	1.181	43	23	26.404

En el Primer Distrito, los candidatos señores Alessandri, Cruz Coke y González, aumentaron en 580, 623 y 752 votos respectivamente, sobre los cómputos oficiales dados por el Ministerio del Interior.

En los Segundo y Tercer Distritos, hubo escasa variación de los datos oficiales.

...a Manuela Urrutia viuda de Salas.-

...dado de existir en la ...ada del día domingo ...pasado, a la edad de ..., doña Manuela Urru... de Salas, distingui... ...a, vinculada a respe... ...familias de Cauquenes ...ciudad.

...ora Urrutia viuda de ...desaparece víctima de ...prolongada dolencia, a ...resistió valerosamente, ...da por su profundo es... ...cristiano y la santa re... ...ción que le proporcio... ...sus piadosas convic... ...Tampoco fué extraño ...causas que originaron el ...deceso de tan distin... ...guida dama el acendrado do... ...lor con que la afectó la pér... ...dida de su amado esposo, el coronel don Abraham Salas Guerra, ocurrida poco más de un año.

La extinta dedicó toda su existencia a la atención de su hogar, modelo de respetables tradiciones; a la formación y cuidado de sus hijos que hoy lloran inconsolables la muerte de madre tan abnegada como bondadosa, y a las prácticas generosas de la caridad, virtud que la señora Urrutia ejercitó con la modestia que siempre adorna a los espíritus superiores.

Don J. Jack Morrison Denholm

...falleció en Viña del ...la avanzada edad de ..., el distinguido caba... ...británico señor J. Jack ..., estrechamente vin... ...a la sociedad, al co... ...y al progreso de nues... ..., en el cual residió la ...parte de su vida.

...lo en matrimonio con ...estable dama señora ...Rivas de Morrison, ...en Viña del Mar ...largos años, rodeado de ...estimación y simpa... ...Tan sólo hace unos cua... ...se había retirado a ...después de toda ...laboriosa existencia de... ...por entero al comer... ...otras actividades a ...impulsó su carácter ...emprendedor y su ejemplar ...propia de los hom... ...de su raza, que en for... ...efectiva han colabo... ...progreso de Chile.

...señor Jack Morrison lle... ...donde debían trans... ...sesenta años de su ...en plena juventud ...aquellos "pioneers" ...ciaron la grandeza del ...Valparaíso, aquella ...comercial que pue... ...considerarse única en to... ...historia y que puede ...alcanzó su período ...hasta 1920.

El señor Morrison fundó en nuestro país en unión de sus hermanos, la conocida firma Morrison y Cía. que en dicho período estuvo estrechamente vinculada a todas las actividades comerciales de la nación. En ella desplegó toda su capacidad y dinamismo y no sólo dió a la empresa el auge que alcanzó en esa época, sino que contribuyó, por medio de los negocios a las mejores relaciones e intercambio entre Gran Bretaña y Chile.

El señor Morrison se identificó plenamente con la idiosincrasia de nuestro pueblo y profesaba a Chile un sincero afecto. Colaboró con todo entusiasmo a cuanta obra de progreso se emprendiera en Valparaíso, y a sus desvelos y aporte se debió, principalmente, la fundación del Hospital Británico de esa ciudad.

Con su muerte Valparaíso y Viña del Mar pierden a una de sus figuras más respetables y prestigiosas. Su memoria será recordada siempre con afecto y gratitud, por su espíritu de cooperación y su desinteresado afán de servir a la colectividad.

Dia de Centro América.-

El Embajador de Guatemala y el Embajador del Salvador y señora de Guillén Rivas, ofrecerán una recepción en el Club de la Unión, el domingo 15 de septiembre, de 19.30 a 21.30 horas, con motivo del 125.o Aniversario de la Independencia de Centro América.

In memoriam.-

Alberto Pozo Sirvent, fallecido trágicamente el 10 de septiembre de 1943: Hijo mío dolorosa separación ha destrozado nuestros corazones pero pronto nos volveremos a encontrar, cuando transcurra el instante terreno de nuestra vida, y, entonces, no nos separaremos jamás.

Señor, Señor, acógelo en tu santo seno, relicario de amor y de perdón, porque él fue bueno, amó lo puro, quiso todo lo que no es falso, amó la verdad.

Alberto, hijo idolatrado, junto con tus hermanas, lloramos tu ausencia, pero nos conforta el recuerdo de tus virtudes, de la firmeza de tu carácter, y tu ejemplo nos servirá de consuelo, a los que en esta tierra lloramos tu ausencia. Hijo, hasta pronto.

A.

FALLECIMIENTO DEL SEÑOR ALBERTO ANRIQUE RIVEROS.—

A la edad de 33 años, y después de una penosa enfermedad falleció el día 9 del presente en el vecino puerto de Valparaíso el distinguido caballero señor Alberto Anrique Riveros.

El señor Anrique perteneció a la 9.a Compañía de Bomberos de Santiago, y entre sus relaciones era muy estimado por sus grandes dotes de afable amabilidad.

DON LEONIDAS ROMAN FARIAS.—

Muy lamentado ha sido en el vasto círculo de sus relaciones sociales el fallecimiento del respetable caballero don Leonidas Román Farías, cuyo deceso lleva el luto a conocidos y antiguos hogares de Colchagua y de esta capital.

Desaparece con el señor Román Farías un hombre de bien cuya vida fué ejemplo de laboriosidad y honradez que rodearon a su persona de general estimación.

El extinto era padre político del escritor y periodista D. Arnaldo González Marambio, hasta quienes han llegado con este motivo numerosas manifestaciones de pesar.

ENFERMOS.—

Mejor continúa en la Clínica Santa María la señora Elena Perou de Ostria Gutiérrez.

—Mejor, don Fernando Lira Ossa.

—Guarda cama, el señor Eduardo Urrejola Lecaros.

—Un poco mejor dentro de su gravedad, el señor Juan Aristegui E.

ONOMASTICOS.—

Con motivo del onomástico de la señorita Inés Ríos S. sus compañeros de trabajo del Comisariato de Subsistencias y Precios la hicieron objeto de una simpática manifestación.

Varios de los asistentes hicieron uso de la palabra, expresando congratulaciones a la festejada, lo que unido a variados números de canto y recitación hicieron del acto una agradable reunión de compañerismo.

BAUTIZO.—

—Ha sido bautizado Oscar Héctor, hijito del señor Héctor Brain Rioja y de la señora Anita Trucco de Brain.

Fueron sus padrinos el señor Carlos Trucco Franzani y la señora Isabel Olmos de Aguilera de Rioja.

EN HONOR Y DESPEDIDA DE DOS CONSULES.—

El próximo viernes se verificará, en Valparaíso, una comida que los miembros del H. Cuerpo Consular, residente, ofrecerán en honor y despedida de los señores Rafael Escobar Lara, vicepresidente y Cónsul General de Venezuela, y señora; y Rufus H. Lane, Cónsul de los Estados Unidos, y señora, con motivo de su partida de Valparaíso para ir a asumir la representación de sus respectivas patrias en Ecuador y España.

COCKTAIL. —

Circula la siguiente invitación:

"El Embajador de los Estados Unidos de América saluda a Ud. con toda atención y tiene el agrado de invitarle al cocktail que ofrecerá en honor del señor Agregado de Prensa de la Embajada, don William Boyce Loving, Jr., y del señor Agregado Cultural de la Embajada, don Heath Bowman, el jueves 12 del presente, de 19 a 21 horas, en Merced 230.— Santiago, septiembre de 1946".

COCKTAIL EN NUEVA YORK.—

Don Luis Harnecker ofreció en el Waldorf Astoria Hotel un cocktail a sus relaciones. Entre las personas conocidas de nuestros círculos asistieron: Mr. Eduardo Craig y señora, Mr. G. G. Laing y señora, Mr. Percy Seibert y señora, Mr. John T. Quinn y señora, D. Edgard Gubbins y señora, don Agustín Huneeus, con Ramiro Pinochet y señora, don Jorge Schneider y señora, don Guillermo Miller y señora, señora Rebeca Díaz de Pacheco, señora Rebeca Pacheco de Lecaros, señorita Laura Humeres Solar, señora Cecilia Navarro, don Alfonso Grey, señora Graciela Quintana, Mrs. Henry Wood, Mrs. L. O. Harnecker, don Pedro Prieto Braga y varias familias americanas.

RESIDENCIA.—

La señora Clotilde Alamos de Fernández ha fijado su residencia en Estado 42, 6.o piso, número 604.

AL EXTRANJERO.—

En el "Star Trail", que parte mañana con destino a Londres, figuran, entre otros pasajeros, el Arzobispo de La Serena, Monseñor Alfredo Cifuentes, y secretario señor Raúl Pérez; el Comandante señor Alejandro Mac Dougall Attaché Aéreo británico; el artista cinematográfico Tyronne Power; señorita Maureen Jones; señor Roberto Gruebler, señor Alfredo Yarur y hermano, etc.

MATRIMONIO.—

El domingo 1.o de septiembre se efectuó privadamente el matrimonio de la señorita Adriana Rioja Serrano con el señor Jorge Peralta Peralta.

CLUB DE LA UNION, SALON COLORADO.—

El sábado 14 del presente, tendrá lugar el almuerzo dedicado por dicho Salón en honor del Excmo. señor Embajador del Brasil, don Celso de Ouro Preto.

Las adhesiones se reciben en la caja del Club.

...OGRAFIA.— ...REVISTA "ECRAN" DE ...—

...un material interesan... ...en el que se resume ...la actualidad artística ...mundo, apareció Revis... ...ran de hoy. La porta... ...una magnífica foto... ...de la estrella cinema... ...Lana Turner. El ...interior de la revis... ...cuenta con una colec... ...las más importantes ...de cine y teatro.

...estrellas juegan a ser ..., es una interesante ...ilustrada con profu... ...fotos de las estrellas ...niños.

...Soria, siempre aten... ...actualidad de Holly... ...hace entrega de una ...de confidencias sobre ...del cine y sus habi... Sybila Spencer, con... ...la serie de crónicas ...nuestros próximos visi... ...habla de César Rome... ...como es el astro ...realidad. Max S. Arnold ...cóctel con todo lo ...que ha visto u oído ...Hollywood. El cine francés y sus últimas novedades Shanty completa las informaciones de cine extranjero con noticias y comentarios de la actualidad en México.

Una interesante entrevista a Roberto García Ramos, el galán de la Desiderio, "El cine y la danza", por J. N. Tobalaba. Muy interesante las páginas de "Paquete de Noticias", con interesantes fotografías de cine y radio nacionales. La moda de las estrellas. Concurso, Pilatunadas, etc. En la última tapa posa para los lectores de Ecran, en una magnífica fotografía, la estrellita Brenda Joyce.

COMIDAS.—

En el fundo Santa Delia, en Panguilemo, se fectuó una comida que ofreció la señorita Delia Correa Correa, a un grupo íntimo de sus relaciones.

—Don Eduardo Knockaert y señora Adriana Valle de Knockaert, ofrecieron ayer una comida en su residencia de la calle París.

MUSICA

...RA OYUELA CANTA MAÑANA EN UN FESTIVAL

...a las 18.45 horas tendrá ...el Teatro Bandera el ...Francés, una selección de ...antiguas y de los auto... ...franceses que ofre... ...gran soprano que nos vi... ...Oyuela, bajo el auspi... ...Instituto de Extensión Mu... ...Universidad de Chile. ...que con éste el 8.o con... ...Abono de Música de Cá... ...corresponde a la fun... ...clausura de esta tempora... ...que se han presentado ...solistas y el Cuarteto ...del Instituto en pro... ...que incluyeron numerosas ...extranjero y de autores na...

...ación de Clara Oyuela en ...concierto final de temporada ...verdadero entusias... ...los artistas y aficiona... ...certo, ya que es esta so... ...prano una de las cantantes más representativas de la América Latina. Clara Oyuela es, por otra parte, una de las intérpretes más distinguidas que hemos conocido, de la música francesa.

Sus interpretaciones de la música de Debussy y de Ravel, que también escucharemos en este recital, han sido comentadas con ocasión de sus actuaciones en el Teatro Colón de Buenos Aires, con los más entusiastas elogios. Clara Oyuela se formó como cantante en Francia. Su maestra en París fué la famosa cantante Ninon Vallin, a quien conocemos aquí a través de sus grabaciones. Será el concierto de mañana uno de los más interesantes de la temporada.

Las entradas, por las que ha habido mucha demanda desde el anuncio de este concierto, están en venta en boletería del Teatro Bandera. Su valor es de $ 30. El programa que cantará Clara Oyuela es el siguiente:

I PARTE

Cuatro canciones francesas antiguas (Siglos XIII, XV y XVII).
RAMEAU.— "Air de Tebaire", de "Castoret Pollux".
GRETHY.— "Air de l'ami de la maison".

II PARTE

DUPARC.— "Phydile", "Extase".
FAURE.—"La rose", "Danseuse".
RAVEL.— Cinco melodies populaires grecques (se cantan sin sin interrupción).

III PARTE

DEBUSSY.— "Fleur des blés", "Le jet d'eau", "L'ombre des arbres dans la riviére embrumée", "Green", "Clair de lune", "Mandoline".

Acompañará a Clara Oyuela en el piano, el distinguido pianista chileno Carlos Oxley.

...AIDA" SE ...HOY LA ...RADA LIRICA

...Municipal promete ...época de oro, de su tra... ...lística, con motivo de ...hoy a las 18 horas, la ...Lírica Oficial, organi... ...el prestigioso empresa... ...Renato Salvati, bajo el ...del Supremo Gobierno ...Municipalidad. Puede ...la organización de es... ...en la cual actuarán ...de fama mundial y la ...de los buenos elementos ...ha significado para su ...ingentes sacrificios y ...los cuales serán recom... ...seguramente, ante la ...interpretación que ten... ...Aida, la gran ...Verdi, que tendrá como ...intérpretes, a Ma... ...Marion Matthaeus, ...Carlos Morelli y Des... ...del Scala de Milán; ...de Río de Janeiro; Me... ...de Nueva York, y Civic ...Chicago, quienes encar... ...Aida, Amneris, ...Aonasro y Ramfis, res... ...Los papeles de el ...Rodolfo (que canta ...tenor) y el Mensaje... ...a cargo de Danilo ...Marin y Juan Charles, ...destacados de la Lírica ...La dirección general del ...estará a cargo del ...maestro Angelo Questa; ...la tendrá Carlos Pic... ...coreografía, es de Ernst ...será interpretada por el ...Escuela de Danza del ...Extensión Musical.

...en segunda función ..., se cantará la ope... ...Mignon, para pre... ...la mezzo soprano ...la soprano Hilde ...tenor Bruno Landi y ...Vagni.

CURSO PARA PROFESORES DE MUSICA EN EL CONSERVATORIO

El próximo miércoles 11 de septiembre, a las 19 horas dará comienzo el curso para profesores de música en los liceos y escuelas públicas que dictará el profesor del Conservatorio Nacional de Música, Vicente Salas Viu. El tema del curso es "Panorama de la música en Occidente" (Historia y Análisis).

Las inscripciones para este curso, se reciben en la Secretaría del Conservatorio Nacional de Música, Compañía 1264. Podrán inscribirse los profesores de música de los liceos y escuelas y las personas interesadas, estas últimas en calidad de adherentes.

GRAN PRESENTACION
— DE —
TELAS NUEVAS
PARA LOS MODELOS DE PRIMAVERA

Este es el momento en que las elegantes se hallan dedicadas a planear su guardarropa de Primavera... Para esos conjuntos del momento, GOBELINOS presenta una magnífica colección de lanas, sedas, rayones y algodones de última novedad. Telas del país en colores nuevos, tramas originales y calidad inmejorable, y un soberbio surtido de telas importadas, recién recibidas; entre las que se destacan las sedas rayones y lanas, ideales para los modelos de actualidad.

SCANTUNG LUNIER
(PURA SEDA)
Juveniles y primorosos estampados para vestidos. Ancho 90 centímetros. El metro
$ 98.-

ROXANA
(PURA SEDA)
Delicado y primoroso estampado en colores de última moda, para vestidos. Ancho 90 centímetros. El metro.
$ 135.-

CREPE TUNECINO
(PURA SEDA)
Incomparable calidad, en 20 hermosísimos colores, para vestidos elegantes. Ancho 90 centímetros. El metro
$ 175.-

SKINER
(MAGNIFICO RAYON)
En novedosos y originales diseños, para vestidos. Ancho 100 centímetros. Fabricación norteamericana. El metro.
$ 245.-

FOREMAN
(MAGNIFICO RAYON)
Creaciones de selectos estampados para vestidos elegantes. Ancho 100 centímetros. Fabricación norteamericana. El metro
$ 265.-

HILDANA
(MAGNIFICO RAYON)
Tejido doupion en colores unidos, los últimos tonos de la moda en Nueva York, para vestidos de mañana. Ancho 105 centímetros. Fabricación norteamericana. El metro
$ 275.-

RODMIX
(MAGNIFICO RAYON)
Toda la gracia en este selecto imprimé, para vestidos de mañana, en delicadísimos tonos. Ancho 90 centímetros. Fabricación suiza. El metro
$ 325.-

FLILLENE
(MAGNIFICO RAYON)
Caprichosos y originales estampados de los grandes estilistas suizos, para vestidos elegantes. Ancho 90 centímetros. El metro
$ 395.-

DEPARTAMENTO TEJIDOS
PRIMER PISO
Los Gobelinos
AHUMADA ESQ. COMPAÑIA

"El agua está turbia"

Sociedades Gaseosas de Chile, Letelier & Yelincic.

Ofrece a su distinguida clientela sus productos elaborados con la mejor agua de Santiago, la fuente natural de Vitacura y con los métodos más higiénicos y modernos (no contienen bacterias).

Para facilitar el agua daremos a particulares desde 24 botellas a precio de fábrica.

Cada botella contiene 300 gramos con su respectivo sello Mickey, sello de calidad y prestigio.

Cada botella vacía vale $ 1.40.

Se ofrece:	Precio de 24 botellas
24 Mandarina	$ 38.—
24 Sorbete de Guinda	38.—
24 Ginger Ale	32.—
24 Papaya	34.—
24 Betty Boop	34.—
24 Agua Gasificada	30.—

Dirección:

Emilio Delporte

N.o 1399

(Entre Miguel Claro y Manuel Montt)

FONO: 40374

VIDA SOCIAL

En el Hotel Carrera.-

En honor del actor cinematográfico Mr. Tyrone Power.— Con motivo de su visita a esta capital, será agasajado por la Twentieth Century Fox Film S. A. Chile, que ofrecerá un cocktail en su honor, a las 19 horas de hoy.

En honor de la señorita Ana Reyes Reyes.— Sus amigas le ofrecerán una manifestación mañana en el Hotel Carrera, como despedida de su vida de soltera.

La lista de adhesiones está en la caja central de dicho hotel.

En honor de la señora Teresa Vergara de Canessa.— Sus relaciones le ofrecerán mañana una manifestación en el hotel Carrera, para despedirla de la capital, con motivo de su cambio de residencia.

Las adhesiones se reciben en la caja central.

En la Diplomacia.— Celebrando el 136.o aniversario de la Independencia de México, el Excmo. señor Embajador de este país en Chile señor Francisco del Río ofrecerá en el hotel Carrera, a las 21.15 horas de lunes, una cena en honor de las altas autoridades de Gobierno de Chile, del Cuerpo Diplomático y personalidades de la sociedad

Tea-Bridge, a Beneficio del Ropero del Hospital de Niños "Roberto del Río".— El Hospital de Niños "Roberto del Río" tiene organizado un Ropero que es dirigido y mantenido por las señoras de los médicos que trabajan en dicho hospital.

Con el fin de allegar fondos para atender en mejores condiciones dicho Ropero, este grupo de señoras ha organizado un tea-bridge que se llevará a efecto el 8 de octubre en este hotel.

Sea generosa, ayudando a mantener esta obra. Reserve su mesa, dirigiéndose a las siguientes damas: Luz Heins de Johow, fono 40315, Amanda Roldán de Infante, fono 64625; Irene Frei de Cid, fono 67892; Rudi García de Otte, fono 89756; y Gabriela Echeverría de Noé, fono 40183.

VIAJEROS.—

—A Nueva York se dirigirán, la señora Luz Gana de Prat e hija, y la señorita Olga Gana S.

—De Concepción a Santiago, el señor Germán Spoerer Carmona e hija Mariana Cristina; las señoritas Beatriz Coddou Geerdts; Cecilia del Río Cruz; Eugenia Urrejola González.

—Se ha dirigido a Buenos Aires y Montevideo el señor Oscar Schmutzer R.

—A Buenos Aires, el señor Eduardo Arias y señora Sara E. de Arias.

—De La Serena, de paso para Concepción, el señor Luis Meneses Araya.

ARTEFACTOS MODERNOS PARA EL HOGAR

OFICINAS FABRICAS etc.

LUZ FLUORESCENTE

RADIOS 1946

FAB. EN ESTADOS UNIDOS LLEGARON

PARA TODA CORRIENTE $200 AL MES

COCINAS ELECTRICAS

CON HORNO desde $190 AL MES

Almacenes SPLENDID

Av. B. O'Higgins 1434

HUERFANOS 701

Cómo mantener la

Dentadura postiza

firmemente en la boca

¿Le molesta su dentadura postiza porque se le cae al comer hablar o reir? Polvoréela con un poco de FIXODENT. Este polvo alcalino (no ácido), mantiene la dentadura postiza más firme y cómodamente en la boca. No queda ninguna sensación pegajosa. No agria la boca. Suaviza el aliento. Obtenga FIXODENT en cualquier farmacia hoy.

Distribuidores: Codental, S. A. Casilla 121-D, Santiago, Chile.

PALOS DE BANDERA

TORNERIA

"EL CONDOR"

CONDOR 1380

TELEFONO N.o 80778

Mensaje del Papa a los peregrinos que visitan Lourdes

PARIS, 9 (UP). — En un mensajes a los peregrinos en Lourdes, ayer, el Papa Pío XII dijo en parte:

"Con honda emoción vamos en espíritu a nuestros amados hijos, los ex prisioneros y deportados que, como dice el Apocalipsis, han regresado "con gran tribulación".

"Después de la terrible tempestad, estáis otra vez de regreso en el puerto de la Gracia. Representáis a vuestros compañeros de exilio y cautiverio, a vuestros hermanos enfermos y heridos, y a esa dolorosa fila de viudas y huérfanos, a todas esas familias tan cruelmente azotadas por el infortunio".

El mensaje terminaba impartiendo la bendición apostólica a todos los peregrinos.

Un proyectil-cohete observaron en Oriente de Macedonia

LONDRES, 9. (U. P.).— Un despacho de Atenas recibido por la Exchange Telegraph Company dijo que, según un telegrama recibido por el Ministerio de Orden Público, un cohete volador fué visto a las cinco de la tarde de ayer sobre las ciudades de Drama y Doxato, en la Macedonia Oriental. El cohete, que volaba en dirección al sur, desapareció sobre la isla de Tasos.

Otro cohete fué visto volar a las 4.30 de la tarde sobre Farsalia, en Tesalia, en dirección al sur.

PERSPECTIVAS DE LAS COSECHAS EN ARGENTINA

WASHINGTON, 9. (UP). — Según el Departamento de Agricultura, cálculos revisados hacen prever que la cosecha de cereales en Argentina serán de unos 140.701.000 bushels.

Observa que esa cantidad es inferior en cerca de cinco millones de bushels a los cálculos anteriores.

Bombay paralizado por las lluvias del monzón

BOMBAY, 9 (UP).— Las intensas lluvias del monzón han estado azotando a Bombay toda la noche y esta mañana, paralizando casi completamente la ciudad, que estaba tranquila, después de una semana de choques entre musulmanes e hindúes.

Hasta las 11.30 A. M. sólo se ha registrado dos casos de muertes a cuchillo, y sólo los grandes camiones eran capaces de rodar por las inundadas calles del centro de la ciudad.

Los automóviles particulares, estacionados en las calles, estaban con el agua hasta los ejes, y en el centro se cortaron los teléfonos, de modo que no llegaban informes sobre los sectores alejados.

Se calcula que por lo menos han caído cinco pulgadas de agua (0,127 metros) desde las 2 A. M. El Observatorio de Bombay informó que en las últimas 24 horas han caído 8 pulgadas y media de lluvia (0.216 metros). La policía sólo ha informado sobre incidentes dispersos. No corrían autobuses ni tranvías, y los trenes suburbanos están detenidos.

Seis personas fueron apuñaladas en diversas partes de Bombay en el curso del día, y una gran tienda de camisería fué completamente incendiada en el sector sur de la ciudad.

El total de bajas desde que empezaron los disturbios es de 237 muertos y 724 heridos. Entretanto, se han tomado precauciones adicionales, para que se desarrollen con tranquilidad las procesiones con inmersión de Ganapati (deidad hindú de cabeza de elefante.

CONTINUA EL IMPASSE EN LAS NEGOCIACIONES ANGLO-RUSAS

LONDRES, 9.—(U. P.).—El impasse en las actuales conversaciones comerciales anglo-rusas continuó hoy, debido a la negativa rusa de aceptar el ofrecimiento de la Junta de Comercio británica de ciertas concesiones sobre los precios de mercaderías pedidas durante los años de la guerra.

Los funcionarios de la Junta (Ministerio) de comercio, dicen que las dificultades se produjeron en torno a productos avaluados en 45.000.000 de libras esterlinas, pedidos por intermedio del Ministerio de Abastecimientos por Rusia durante la última parte de la guerra, fecha después de la cual los precios han aumentado entre 20 y 25 por ciento.

Rusia quiere ahora la entrega de los productos, pero afirma que las órdenes pendientes deben ser entregadas a los precios que regían cuando se hicieron los pedidos. A pesar del hecho de que el Ministerio de Abastecimientos ha pagado ya a los fabricantes apenas entregaron los productos, el Gobierno británico ha ofrecido a Rusia un descuento que la delegación soviética ha rechazado por no considerarlo suficiente.

Los funcionarios de la Junta dicen que el punto de vista británico es que los precios cotizados a los rusos fueron en realidad inferior al nivel del mercado mundial, y que cualesquiera nuevas concesiones significarían una pérdida de varios millones de libras para Gran Bretaña.

Los rusos, sin embargo, aparentemente se mantienen firmes obedeciendo instrucciones de Moscú. Extraoficialmente se señala que los productos en referencia son en su mayor parte maquinarias fabricadas de acuerdo con especificaciones de los rusos que no podrán ser utilizadas en ninguna otra parte.

NECESITAMOS

VARIOS VENDEDORES AL MOSTRADOR, NO MAYORES DE 25 AÑOS, PARA NUESTRA LIBRERIA PROXIMA A INAUGURARSE EN EL SECTOR CENTRAL.

PRESENTARSE CON RECOMENDACIONES EN NUESTRAS OFICINAS.

SAN ANTONIO 430

MUSALEM HNOS. S. A.

La huelga de los transportes afecta a prensa de N. York

NUEVA YORK, 9.—(U. P.).—Los matutinos "The Times" y "Herald Tribune", lo mismo que el periódico sensacionalista "The Mirror", aparecieron sin su acostumbrado despliegue de avisos, debido a la escasez de papel motivada por la huelga de los transportes.

Los periódicos indicados publican un breve aviso a sus lectores, diciendo que "con el objeto de ahorrar las decrecientes existencias y seguir publicando las informaciones", se han suprimido los avisos.

El vespertino "Journal American" salió igualmente sin avisos, aunque el "Post" apareció en forma normal.

Gran Bretaña...

(DE LA PRIMERA PAG.)

vadamente respecto a las cuestiones relativas a la frontera italo-yugoeslava, fué hecho por el jefe de la delegación sudafricana, Lief Egeland, ante la comisión política italiana, de la cual es presidente, al iniciarse en ésta el examen detallado de las proposiciones que se han hecho sobre tales fronteras, después de una semana de debate general y después que Yugoeslavia amenaza con no firmar el tratado italiano a menos que se acepte la línea fronteriza que ella misma ha propuesto.

La comisión política reanudó sus labores relativas al tratado después de obtener la Unión Soviética una recomendación de la totalidad de las principales potencias, con excepción de Estados Unidos (cuya delegación, sin embargo, retiró hoy sus objeciones), en favor del aplazamiento de la reunión de la Asamblea General de la NU hasta el 23 de octubre.

LANZAS

DE CORTINAS

EN TODAS DIMENSIONES.

TORNERIA "EL CONDOR"

CONDOR 1380

TELEFONO 80778

COMUNISTAS SE APODERAN DE EDIFICIOS DE DEPARTAMENTOS EN LA CAPITAL INGLESA

AMENAZAN CON NUEVAS OPERACIONES SEMEJANTES

LONDRES, 9.—(U. P.).—Los líderes comunistas de los ocupantes ilegales de casa que anoche, en un movimiento relampago hablmente organizado, tomaron posesión de grandes edificios de departamentos, en la primera invasión de casas residenciales de la capital, hoy amenazaron con nuevas operaciones para dar hogares a 10.000 personas que no tienen actualmente dónde vivir.

Mientras estos "colonos", que ocupan algunos de los edificios más grandes de la zona residencial y elegante de Londres, estaban ocupados en reunir alimentos en los almacenes, el Partido Comunista anunció que realizaría manifestaciones para persuadir a los funcionarios civiles que proporcionen electricidad y gas para los ocupantes.

El Partido Comunista dijo que en el caso de que los usurpadores de las casas residenciales de Kensington y Marylebone sean expulsados por la fuerza, el Partido haría un llamado a sus miembros para que apoyen el nuevo movimiento.

A medida que se recibían noticias de otras invasiones de casas residenciales, se efectuaron reuniones de funcionarios de los Ministerios de Salubridad y de Obras Públicas, para considerar la situación de aproximadamente mil personas de la clase obrera que se han instalado en los lujosos departamentos de la "Casa Duquesa de Bedford".

Los funcionarios encargados de buscar alojamiento para las personas que se encuentran sin hogar y que consultaron al Ministerio de Salubridad, recibieron la contestación: "Les comunicaremos más tarde lo que se decide".

En la sede del Partido Comunista informaron: "Sin tomar en consideración cualquiera advertencia oficial, estamos resueltos a conseguir casas decentes inmediatamente para 10 mil de nuestros miembros, por lo menos.

"Estamos asombrados de que un gran número de departamentos, casas y hoteles que todavía están desocupados en Londres, a pesar de que fueron entregadas por los departamentos gubernamentales y gobiernos extranjeros que las habían ocupado, hace meses".

Entretanto, los ocupantes de los edificios residenciales en el sector de Marylebone se levantaron temprano hoy después de pasar la noche confortablemente y enviaron comisiones a los cafés cercanos para conseguir alimentos.

EN SU VIAJE A LA ARGENTINA

NO DEJE DE VISITAR LA CASA

FEMINA

Bmé. Mitre 945, Buenos Aires.

La MERCERIA más surtida y que presenta las últimas novedades para la moda femenina

VENTAS POR MAYOR Y MENOR

DUBARRY & CIA.

Sucesores de MIGUEL C. DUBARRY

La buena música

ERA PRIVILEGIO DE UNA MINORIA

Sólo en los grandes salones era posible realizar veladas artísticas para solaz de los buenos amantes del arte.

Hoy día, con un buen receptor, el más modesto hogar puede disfrutar de este privilegio y captar además, las noticias mundiales, deportes, bailables, radioteatro, etc.

Para este objeto adquiera Ud. un receptor PHILIPS, el que, por su acabado técnico y sus últimas innovaciones, se coloca en lugar privilegiado entre los receptores de fama mundial.

PHILIPS

Si es PHILIPS es mejor

UNA POTENCIA EN LA RECONSTRUCCION DEL MUNDO

Presidente Somoza operado con éxito

BOSTON, 9 (UP).— El Presidente de Nicaragua, general Anastasio Somoza, fué operado hoy de una afección intestinal, informándose que el paciente se encuentra en excelentes condiciones.

La operación es la primera de dos que deben practicarse al Presidente Somoza, quien retornaría a Nicaragua por tres meses antes de someterse a la segunda operación.

Probablemente el general Somoza permanecerá hospitalizado durante dos o tres semanas antes de poder regresar a su patria.

Podrán transmitir 8 o más programas en una misma onda

NUEVA YORK, 9 (UP). — Ocho o más programas radiotelefónicos distintos pueden ser transmitidos sobre una misma frecuencia, como resultado de un nuevo procedimiento dado a conocer por la International Telephone and Telegraph Company.

Según la compañía, el nuevo "revolucionario" sistema, constituye un perfeccionamiento del arte de la transmisión por radio, y además "se adapta perfectamente a las crecientes necesidades de los periódicos y servicios noticiosos".

COMPRE EL ACUMULADOR

Preferido por Peritos

Insista en ACUMULADORES AUTO-LITE

... para potencia-seguridad

ALTERADO EL PROGRAMA DE CONFERENCIAS INTERNACIONALES

WASHINGTON, 9.—(U. P.).—El aplazamiento de reuniones de la Asamblea de las Naciones Unidas, 23 de octubre próximo, decidido en Paris, ha trastornado nuevamente el calendario de las conferencias internacionales.

Algunos diplomáticos latinoamericanos indicaron en esta ciudad su desilusión por este retardo. Aunque no expresan las razones, se tiene entendido que creen:

1.o.— Que afectará a varias cuestiones en que están interesados los países americanos.

2.o.— Probablemente causará un nuevo retraso en la conferencia interamericana de Río de Janeiro.

3.o.— Se percibe que Estados Unidos vuelve a apaciguar a Rusia, en los momentos que muchas Repúblicas americanas desearían que Norte América mantuviera una actitud firme frente a los soviéticos.

Las República latinoamericanas que forman actualmente un grupo de 20 naciones, que se reunidas en la NU, tienen interés en la inauguración de la Asamblea, al cual [illegible] organismo más [illegible] el Consejo de Seguridad.

Respecto a la Conferencia de Río, durante la semana pasada se habló de la posibilidad de que se realizara el mes de diciembre próximo. Ahora, que la [illegible] ha sido aplazada, se [illegible] reunión en la capital [illegible] tendrá que postergarse.

Varios latinoamericanos de esta capital, habían expresado la esperanza que Estados Unidos mantendría firme [illegible] en sus propósitos de que la conferencia.

CONFECCIONES FINAS PARA CABALLEROS A PRECIOS REBAJADOS OFRECE GRAN SURTIDO

SASTRERIA

García

ESTADO 30

NOTICIAS DE AMERICA LATINA

ARGENTINA

BUENOS AIRES, 9 (UP).— El Secretario de Comercio informó que durante el año pasado las argentinas elaboraron 232.372 toneladas de [illegible] Quebracho, con un rendimiento del 32 por [illegible] 726.575 toneladas de madera tratada.

Las cifras equivalen respectivamente a un [illegible] 49 y 51 por ciento, comparadas con la producción [illegible]

Juró terminar con la ola de crímenes el jefe policial

LA HABANA, 9 (UP).— El general de brigada Abelardo Gómez nuevo Jefe de Policía Nacional, juró poner fin a la ola de asesinatos y de extorsión que ha obligado a algunos de los ciudadanos más ricos de Cuba a huir del país.

Asesinatos de "venganza" política han ocurrido con frecuencia desde que el actual Gobierno tomó posesión hace más de dos años y cuatro asesinatos de esa índole ocurrieron en las últimas seis semanas, que han hecho subir a 48 el total de homicidios cuyos autores la policía no ha podido hallar. Sin embargo, la opinión pública aparentemente no ha reaccionado hasta ahora.

Empero, cuando una banda de criminales quitó la vida a un joven de 16 años de edad acribillándolo a balas, el viernes pasado, evidentemente en la creencia de que la víctima era su padre don Joaquín Martínez Sáenz, Ministro sin cartera y presidente del Partido ABS, el suceso por fin provocó indignación pública.

El público, que [illegible] mar nota de la [illegible] unas semanas [illegible] Lobo, rico industrial [illegible] Venezuela, especulaba [illegible] de ser asesinado al [illegible] gar a presuntos [illegible] fin dió expresión [illegible] dignación. El Presidente [illegible] Martín inmediatamente [illegible] general Gómez, [illegible] mo jefe de la Policía.

BATER

Estación de Servicio SAN IGNACIO

RENE URIBE

Postergado el vuelo sin escalas a través del mundo

HONOLULU, 9. — (U. P.). —La partida de la superfortaleza B-29 "Pacusan Dream boat", que tratará de realizar un nuevo record de vuelo sin escalas alrededor del mundo, se postergó hasta mediados de la semana, debido a peligrosas formaciones de hielo en el Artico.

Un vocero de la Fuerza Aérea del Ejército dijo que si el vuelo se postergaba para después del jueves, podría demorarse hasta la primavera próxima. Agregó que había que hacer todos los esfuerzos para que la partida fuera tan pronto como se pudiera, debido a que para después del 15 se anuncia un prolongado mal tiempo.

Pereció funcionario de Unrra en choque de auto con una mina

ATENAS, 9. (UP).—Un empleado inglés de la UNRRA y un chofer griego perdieron la vida, el domingo al norte de Larissa, cuando el jeep en que viajaban chocó contra una mina en el camino. Los muertos son E. W. Kemp, de 47 años, y Demitrios Papaprocopiou, de 33, ambos empleados de la sección de las comunicaciones de la UNRRA.

El jefe interino de la Misión de la UNRRA, brigadier G. F. H. Stayner, le llamó la atención al Gobierno griego hacia el accidente. El director regional, John Cardiner, residente en Larissa, ordenó la suspensión del tránsito en el camino al norte de la ciudad.

Crucero Argentina zarpó a Montreal

NUEVA YORK, 9. (UP).—El crucero "La Argentina", partió con rumbo a Montreal a las 10.35 A. M. Debido a la huelga marítima, el crucero partió sin la ayuda de remolcadores, pero su salida de la dársena del río Hudson fué feliz, bajo la dirección de sus propios oficiales. Durante la semana, el crucero recibió una cantidad limitada de abastecimientos, traídos a bordo por sus propios tripulantes. El barco debe llegar a Montreal a las 14 horas.

La Princesa Isabel se halla resfriada

LONDRES, 9. (U. P.).— La princesa Elisabeth se encuentra recluída en sus habitaciones del Palacio de Verano de Balmoral, aquejada de un leve resfriado.

Se cree que su enfermedad no es nada serio, pero la princesa no pudo asistir a la iglesia el domingo.

Rusos se apoderan de la producción de instrumentos Zeiss

JENA, 7. (demorado). (UP).— La fábrica de instrumentos ópticos Zeiss, la mayor de la zona soviética, comunicó hoy que los rusos se adueñan de más o menos el 90 por ciento de su producción, como reparaciones, en contra de las estipulaciones de Potsdam.

El doctor Hugo Schrade, uno de los directores de la fábrica, calculó que mensualmente las autoridades militares soviéticas se apoderan de artículos ópticos por valor de unos tres millones de dólares, sea como "reparaciones" o como requisiciones.

Dijo que los rusos, desde que recibieron Jena de manos de los norteamericanos, hace 14 meses, se han adueñado de casi 22 millones en productos Zeiss.

Byrnes repitió la exigencia de Estados Unidos de que pedir reparaciones de la actual producción era absolutamente incompatible con los niveles industriales, establecidos ahora en conformidad al acuerdo de Potsdam. Estados Unidos no dará su acuerdo a que se saquen de Alemania mayores reparaciones de lo que disponía el acuerdo de Potsdam".

El doctor Schrade recalcó que toda la actual producción Zeiss es de naturaleza de tiempo de paz, limitada a gemelos, microscopios, instrumentos de medición científica, instrumentos astronómicos.

Encalló transporte militar americano con 1,100 soldados

SAN FRANCISCO, 9 (UP) — Un transporte del ejército que iba en viaje a San Francisco desde Yokohama, llevando a bordo a 1.100 soldados, encalló en las islas Farellón, a 25 millas de la Puerta de Oro, enviando señales de auxilio, pero posteriormente informó que podía continuar a puerto por sus propios medios. Remolcadores del ejército, armada y guardacostas habían partido a las 3.30 A. M. para auxiliar al barco.

El transporte informó que "había entrado agua a la bodega No 3 y también había una filtración en la sala de máquinas. El doble fondo aparentemente resistía en buenas condiciones".

Mr. Spruille Braden hablará el viernes

WASHINGTON, 9 (UP).— "El Departamento de Estado anunció que el Ayudante de Secretario de Estado Spruille Braden pronunciará el viernes en Chile un discurso sobre el papel de las emoresas particulares en el desarrollo de las Améri-

1810 - 18 SEPTIEMBRE - 1946

CASA GARCIA se asocia a la gran fecha patria,

realizando una gran VENTA de artículos de vestir

Y PARA EL HOGAR A

PRECIOS REDUCIDOS

SOLIDO zapato de box calf negro y café, horma ancha, suela flexible, muy suave y comodo $ **220.–**

AMBO para caballero, modelo como el dibujo, hecho en casimires fantasías, forros de seda, terminación perfecta $ **1.125**

PANTALONES para caballeros. Gran variedad de calidades, desde . $ **195.–**

TRAJECITOS para niños de fantasía, cortos, muy bien terminados, con buenos forros y buenos casimires de fantasía. Precio por edades: 14 años, $ 415; 13, $ 390; 12, $ 376; 11, $ 362; 10, $ 348; 9, $ 335; 8, $ 322; 7 años, $ 310, y 6 años, a $ **298.–**

LOS MISMOS surtidos, pero en modelo con pantalón de "golf" para edades: 15 años, $ 465; 14, $ 444; 13, $ 426; 12, $ 408; 11, $ 390; 10, $ 375; 9 años, $ 360; 8 años $ 345, y siete años . . . . $ **330.–**

PANTALONES cortos para niños, confeccionados con franelas de primera, gran variedad de colores, precio primera edad . . . $ **75.–**

SANDALIA de una pieza, perforada, cuero Box Calf blanco o café, toda forrada, 30 al 33, $ 98; 26 al 29, $ 87; 22 al 25, $ 75, y 13 al 21, ... $ **66.–**

PEDIDOS CONTRA REEMBOLSOS CASILLA 3224

JUEGOS semiporcelana inglesa de la afamada marca W. H. Grindley & Co., en diferentes decoraciones. Compuesto de 95 piezas, desde . . $ **3.720**

JUEGOS para té de la misma marca, compuestos de 17 piezas, desde. . . . . $ **650.–**

CUCHARAS y tenedores de mesa, metal niquelado, al precio de. . . . . $ **17.50**

CUCHILLOS para mesa, americanos, cada uno. . . . . $ **18.–**

CUCHARITAS para té, estañadas, americanas, artículo muy durable, cada una. . $ **2.90**

JUEGOS para pasteles semiporcelana inglesa, compuestos de 7 piezas, desde . $ **195.–**

CUCHARITAS para té, metal niquelado a precio de. . . . $ **10.50**

PLATOS HONDOS y extendidos, reforzados . . . . . $ **890.–**

ELEGANTE "ensemble" para señora, género de lana, compuesto de tapado, todo forrado de seda, y traje de dos piezas, colores unidos, todas las tallas, el conjunto . . $ **2.500**

PRACTICO PALETO de lana tejido, acinturado, y dos bolsillos, gran surtido de colores y tamaños, cada uno $ **140.–**

ECHARPES de Crep Georgette, un gran surtido de lindos estampados, para el cuello o la cabeza, indistintamente. . . . . $ **169.–**

CREACION CASA GARCIA, abrigo para señoras, género de lana, colores unidos, todo forrado de seda, semientallado y suelto, confección perfecta, a. . . . . $ **450.–**

JUEGOS de ropa interior para señoras, mongol de seda con aplicaciones de encaje, colores rosa, celeste y blanco, las dos piezas, a . . $ **640.–**

SERVILLETAS, de fino granité blanco, con basta unida con cordón, para comida a $ 16.80 y para té, a . . $ **4.80**

JUEGOS de manteleria en granité, en colores y blancos, con finos bordados en realce y con puntada a la aguja, con 12 servilletas, medidas 180 por 350, $ 860; 180 por 300, $ 700; 180 por 250, $ 650, y con 6 servilletas 180 por 200, $ 400, y 180 por 180, a . $ **370.–**

MANTELES de rica etamina a cuadros de colores firmes al lavado, medidas 150 por 300, $ 158; 150 por 250, $ 130; 150 por 200, $ 105; y 150 por 150, $ 79. Servilletas haciendo juego, tamaño 50 por 50 centimetros, cada una a. . . . $ **9.80**

SABANAS de finísima crea importada, blanca, con ancha basta unida con cordón, tamaño 220 por 300, $ 320.—; 200 por 290, $ 265.—; 200 por 290, $ 235 y 160 por 270, a $ **220.–**

JUEGOS de cama de crea cruda, con calados y bordados en realce, compuesto de 1 sábada, 2 fundas y 1 almohadón, para 1½ plaza, $ 225.—; y 1 plaza, a . . . $ **190.–**

CAMISAS de riquísimas popelinas importadas, bonitas fantasías de moda, modelo cuello fijo con cuello y puños de repuesto. Cada una: $ 365, $ 290, $ 235, $ 159 y . . . . . $ **150.–**

CAMPERAS de fino tusor, colores beige en dos tonos, abotonadas y cintura elástica, lo más práctico, todas las medidas . . . $ **165.–**

SOQUETES de hilo, dibujos y coloridos modernos, punta y talón reforzados, lo más práctico y durable, el par $ **17.–**

LA PRENDA del momento, traje sastre para señora, género de lana, paletó todo forrado, corte y confección hecha por sastre, en negro y fantasía; todos los talles, a . . $ **890.–**

ZAPATILLA estilo Mocassin, horma canottier, cuero de gum - metal, colores café, avellana, taco plano, a. . . $ **237.–**

Casa García

ALAMEDA ESQUINA DE AVENIDA ESPAÑA

Banderas chilenas y extranjeras de lanilla inglesa, en todo los tamaños, a precios muy convenientes

Italia comprará a EE. UU. excedentes de artículos militares

ROMA, 9 (UP).— Hoy se firmó un acuerdo italo-norteamericano, conforme al cual Italia comprará las actuales existencias no vendidas y los futuros excedentes de artículos de propiedad del ejército y la armada de Estados Unidos en la zona del Mediterráneo.

Italia obtendrá excedentes de artículos norteamericanos avaluados en 565 millones de dólares, a un precio de 160 millones, pagaderos en 25 años, a comenzar en 1945, con un interés de 2 y 5/8 por ciento.

El Ministro de Finanzas de Italia Epicarmo Corbino dijo que era un "gesto de solidaridad y ayuda". Paul Bonner, de la Oficina norteamericana de Liquidaciones en el Exterior, dijo que ello representaba la recuperación un 32 por ciento de las inversiones originales en materiales.

Parálisis infantil ... afecta a Zurich, Suiza

FRANCFORT, 9.— (U. P.). —Los funcionarios del Ejército han anunciado esta noche que Zurich fué puesta "fuera de límites" para las tropas aliadas, debido a un estallido de poliomielitis en esa ciudad.

Un oficial de enlace suizo reveló que se ha dado cuenta de 14 casos de parálisis infantil en Zurich entre el 1.o y el 5 de septiembre, con otras cuatro muertes en la zona durante agosto.

También se anunció que el médico jefe del sector ha autorizado el préstamo de un pulmón de hierro del Ejército a la Cruz Roja norteamericana en Zurich, para ayudarla a combatir la enfermedad.

La suspensión de Zurich paraliza temporalmente el amplio uso de esa ciudad como centro de permiso para las tropas norteamericanas. No se ha dado cuenta de casos de infección entre los soldados, pero los funcionarios están verificando los registros.

Blanco 1161 VALPARAISO Teléfono 4427

INTERESANTES INICIATIVAS DEL INTENDENTE SR. ABELARDO CONTRERAS

Ayer tarde sostuvimos una interesante charla con el Intendente de Valparaíso, don Abelardo Contreras, en el transcurso de la cual nos proporcionó un completo memorándum que contiene las principales iniciativas que viene promoviendo desde ese alto cargo, haciéndose eco de justos anhelos de la provincia.

El texto de ese memorándum es el que sigue:

HIPODROMO DE "EL BELLOTO"

2.000.000 importará su ampliación y habilitación

El Ministro de Defensa Nacional, general don Arnaldo Carrasco, ha comunicado al Intendente de la Provincia, contestando un telegrama por el cual se le ponía en conocimiento los acuerdos que tomarían pronto las Municipalidades circunvecinas y de Valparaíso para iniciar los trabajos de ampliación y habilitación del aeródromo de "El Belloto".

Dice el Ministro: "Sobre el particular, puedo informar a US. que encontrándose ya debidamente estudiado por parte de este Ministerio el proyecto del trabajo en referencia, cuyo se precisaría el aporte por la cantidad de $ 900.000 para llamar a propuestas públicas, razón por la cual el Ministro infrascrito espera el patriótico celo demostrado por US. en esta empresa de tan innegable interés nacional, que tanto ya a deberas su decidido esfuerzo y dedicación para que pueda contarse a la brevedad posible con esos fondos. Por otra parte, dice el Ministro, quiero dejar especial constancia que el aporte de este Ministerio ascendente a la suma de $ 2.000.000, se encuentra totalmente financiado.

A propósito de esta comunicación, el Intendente señor Contreras ofició por mismo a las Municipalidades afectadas al aeródromo la urgencia de su resolución, para que la obra se concrete pronto en una realidad.

AGUA POTABLE

El próximo jueves viene el Ministro de Obras Públicas para conocer el problema del Agua Potable.— Comunicación del Intendente

Dando respuesta al telegrama que enviara al Intendente el señor Ministro de Obras Públicas, se ha dado la siguiente respuesta telegráfica a dicha comunicación:

"Señor Ministro de Obras Públicas, Santiago: Correspondiendo a su telegrama, que mucho se agradece en nombre de los intereses de esta provincia, y particularmente ciudades de Valparaíso y Viña del Mar, su resolución de visitar el próximo jueves situación abastecimiento agua potable con el fin de acelerar los trabajos y corregir si procede deficiencias o omisiones, ruego al señor Ministro considerar especialmente nuevas instalaciones de Concón, designación de un técnico que exclusivamente atienda intereses públicos a propósito pozos que urgen, como también aquella cañería indispensable que debe existir para prevenir ruptura de la actualmente en uso, evitándose graves contingencias que la propia capital ya sufraya y finalmente la dotación de recursos extraordinarios para las obras de Las Vegas, donde por lo que hace al momento, pronto je faltarán ancianos no inferiores a los diez millones. A la espera de su visita, saluda a US.— (Pdo.): Abelardo Contreras, Intendente de Valparaíso".

MUSEO DE BELLAS ARTES

Se ha oficiado al Ministerio correspondiente, pidiendo la expropiación de la propiedad que actualmente ocupa el Museo de Bellas Artes de Valparaíso, con el objeto de destinar exclusivamente esta propiedad, ubicada en la calle Condell de esta ciudad, a las finalidades para la cual en estos momentos sirve.

El Intendente expresa al Ministerio de Tierras y Colonización, de que la expropiación sería por el Estado, con el objeto ya indicado, y para salvaguardar las valiosas obras de arte que en este Museo se conservan.

También es importante consignar que el piso bajo actualmente ocupado por negocios, sería destinado al Conservatorio de Artes y de Música, manifestación cultural que Valparaíso no tiene desde hace muchos años y que es una exigencia formal, pues son numerosísimos los elementos de Valparaíso que ambicionan contar con esta escuela de enseñanza y con el hall anexo para difusión cultural.

Esta medida de la Intendencia habrá de ser recibida con agrado por el vecindario, pues no es posible que desde los tiempos en que existió el Teatro "de la Victoria", no tenga Valparaíso Galería de Arte en sitio seguro.

GIMNASIO Y CASA DEL DEPORTE

Otro oficio en relación con expropiaciones, ha sido enviado por el Intendente de la Provincia al Ministerio de Tierras y Colonización, con el objeto de que ceda al Consejo Local de Deportes un sitio erizo que actualmente existe en el corazón de la ciudad, que servirá admirablemente para fijar ahí la sede del futuro gimnasio y Casa del Deporte de Valparaíso. Es un deseo del Intendente darle un aprovechamiento debido a los fondos que provienen de la multa de la Ley de Alcoholes y otros recursos que se pueden allegar con el objeto de dotar a este puerto del edificio que contenga todas las comodidades para las distintas ramas deportivas, medida indispensable que tiende al robustecimiento de las condiciones físicas de la juventud porteña y por la salud de la raza.

NUEVA CARCEL-PRESIDIO

En presencia de la situación que tiene el actual territorio de la Cárcel-Presidio y de las nuevas obras que se proyectan en él, el Intendente ha estado estudiando la posibilidad de proponer un proyecto que permita ubicar a la Cárcel-Presidio de Valparaíso, en un terreno más conveniente que por su amplitud no ahogue los afanes de construcciones nuevas, como ocurre con el actual recinto, sino por el contrario, permita en una superficie mayor darle la debida expansión a la futura Cárcel-Presidio de Valparaíso. Quien visite el actual recinto, sufre el impresionante cuadro de la miseria moral que ah irespiran entre una serie de construcciones ruinosas y un presidio absolutamente estrecho ya para las necesidades de los asilados.

El Intendente ha tenido presente estas circunstancias con motivo de una visita reciente que ha hecho al recinto de la Cárcel-Presidio y conociendo los proyectos que hay para esa pequeña extensión de terreno, que no alcanza a dos hectáreas, ha manifestado al Arquitecto de la Provincia que proyecte un plan de una nueva Cárcel-Presidio con sus correspondientes departamentos, destinados al Gran Salón de Actos y Cultura de los reos, a los talleres, a los campos de explotación en jardinería y agricultura, y a los parques de esparcimiento con los correspondientes campos de juego para el personal, que vive en la Cárcel. Y como existe casi dentro de la zona urbana un pequeño fundo que mira a la parte alta y sur de Valparaíso y que por su extensión y avalúo es fácil de elegir para tal Cárcel-Presidio modelo, la iniciativa del proyecto se está preparando y será elevado oportunamente al conocimiento de las autoridades competentes. Los actuales territorios que ocupa la Cárcel-Presidio, en opinión del Intendente de la Provincia, deben ser destinados para la formación de una población modelo que pudiera servir, por ejemplo, al personal de la Beneficencia Pública, ya que su Junta de Administración aspira a la construcción de un barrio moderno para dicho personal.

Una medida de esta naturaleza debe ser francamente auspiciada y el Intendente, al dar este paso, sólo mira por la salvación moral y física de los penados que hoy sufren una miseria vergonzante en la residencia que la ley les ha fijado.

SE TRABAJA ACTIVAMENTE PARA REPARAR EL ACUEDUCTO QUE SURTE DE AGUA A SANTIAGO

EL MINISTRO DEL INTERIOR, SEÑOR JUAN ANTONIO IRIBARREN, VISITO EL LUGAR EN QUE SE PRODUJO LA RUPTURA DE LAS TUBERIAS. — PERSONAL DE LA EMPRESA DE AGUA POTABLE DESARROLLA INTENSA LABOR PARA DEJAR EN BUENAS CONDICIONES EL ACUEDUCTO DE "EL MANZANO". — FORMA EN QUE SUCEDIO EL ACCIDENTE

El sábado quedará subsanado el abastecimiento de agua

Desde las primeras horas del día domingo la población de Santiago está sufriendo el grave problema derivado del escaso abastecimiento y mala calidad del agua potable. Esta consecuencia se deriva de la ruptura de una parte, de más o menos tres metros, del acueducto que trae el agua para el consumo de la población de la capital desde la Laguna Negra, cuyo estado de conservación es deplorable.

A fin de conocer las causas reales de dicha avería y sus proyecciones, en la tarde de ayer tuvimos oportunidad de entrevistar al Administrador del Agua Potable de Santiago, don Luis Valenzuela, quien nos suministró interesantes detalles sobre lo ocurrido y sus consecuencias, declaraciones que fueron corroboradas por algunos ingenieros y técnicos de la Empresa que se encontraban presentes y que habían visitado el acueducto en la parte donde se produjo la avería, más o menos 300 metros de El Manzano.

EL ACUEDUCTO

El acueducto que surte de agua potable a la población de Santiago tiene una longitud aproximada de 106 kilómetros. Por él llegan a la capital las aguas de la Laguna Negra— a 3.000 metros de altura sobre el nivel del mar— las que se vacían en la laguna Lo Encañado.

El acueducto, fué puesto en funcionamiento el año 1917, tratándose de una obra ejecutada en forma primaria, sin la vigilancia y el control necesario para una obra de tal magnitud. Es de concreto, sin el añadido de barras de fierro que le dieran una mayor consistencia. Según palabras textuales del señor Luis Valenzuela, "se trata de una obra hidráulica ejecutada en condiciones francamente deficientes, con un proyecto que adolece de numerosas fallas técnicas".

Además, no se consideró debidamente el crecimiento vegetativo de la población de Santiago, factor que ha influido poderosamente en múltiples deficiencias que han sido subsanadas como se ha podido.

Se mantienen en buenas condiciones las partes cercanas a la ciudad, lo demás, deja mucho que desear debido a las condiciones deplorables que presenta el acueducto que en su mayor trayecto tiene una cantidad aproximada de 100 kilos de cemento por metro cuadrado, debiendo tener 360 kilos de dicho material.

Otra cosa muy importante es que fué proyectado para recibir una carga de 2 metros cúbicos de agua por segundo, y en la actualidad, está sobrecargado con el doble, o sea 4 metros cúbicos por segundo. Las velocidades del agua dentro del acueducto son inaceptables, bajo el punto de vista técnico, lo que ha contribuído a aumentar su deficiencia.

EL PRIMER ACCIDENTE EN 1941

Hace cinco años, el 26 de agosto de 1941, se produjo el primer accidente de la naturaleza del que comentamos. En esa oportunidad se revisó meticulosamente el acueducto en casi toda su extensión, haciéndose las reparaciones que se estimaron convenientes en algunos casos. Se investigó, asimismo, el estado de la obra.

Las conclusiones no pudieron ser más tranquilizadoras. El acueducto no daba ninguna seguridad para el abastecimiento normal de una población tan numerosa como la de la capital de la República. Se contempló, en esa fecha, la absoluta necesidad de proceder cuanto antes a la construcción de la planta de Las Vizcachas, a fin de contar con otra fuente de abastecimiento en casos de emergencia. Esta nueva obra se consideró de vital importancia, ya que ella permitiría agregar una apreciable cantidad de aguas al caudal primitivo que baja de la cordillera y que los deshielos se encargan de enturbiar.

LA PLANTA DE "LAS VIZCACHAS"

La indiscutible importancia que encierra la planta de Las Vizcachas ha quedado en evidencia en múltiples oportunidades, pues esta planta cuenta con dos "decantadores" y 16 "filtros" que agregan más o menos 1 metros cúbico y fracción por segundo al agua que normalmente necesita Santiago para su consumo, mientras la Dirección de Obras Públicas estudia otras fuentes de abastecimiento, por ejemplo, la de "El Olivar", considerada una obra de gran alliento en la que se invertirían $ 300.000.000, con una longitud del túnel de aproximadamente 9 kilómetros.

DIFICULTADES PARA EFECTUAR REPARACIONES

Para ejecutar reparaciones en el acueducto se tropieza con el grave inconveniente de que dichas reparaciones no pueden ser de alguna magnitud, debido a que no se puede cortar el suministro de agua potable a la capital. Solamente se puede aprovechar los días sábados, cuando disminuye el consumo por la paralización de algunas importantes industrias y fábricas. Este lapso, no es mayor de ocho horas, y durante este corto tiempo se emplea el agua que contienen los estanques, alrededor de 280.000 metros cúbicos.

A pesar de los inconvenientes ya señalados la Empresa mantiene una constante revisión del acueducto por medio de sus ingenieros y técnicos, haciendo las reparaciones más imprescindibles en las cámaras y otras secciones de la mencionada obra.

Hace aproximadamente dos semanas los ingenieros pasaron por el sitio donde se produjo la ruptura del acueducto, haciendo las reparaciones que estimaron conveniente, pero no pudieron darse cuenta de lo que ocurriría 15 días después.

Venciendo esas dificultades se logró hacer reparaciones en una longitud aproximada de 20 kilómetros, desde El Manzanito hasta San Nicolás, invirtiéndose en esos trabajos más o menos $ 9.000.000. Esta obra de importancia se ejecutó en enero de 1942, y para darle comienzo hubo que desviar las aguas del acueducto hacia un canal. Faltaría por ejecutar los trabajos desde San Nicolás hasta Las Vizcachas en que se invertirán $ 30.000.000.

La construcción de la planta de Las Vizcachas ha tropezado con serias dificultades de otro orden, pero es muy posible que en el curso del próximo mes sea entregado al servicio uno de los decantadores de la planta de Las Vizcachas, y en 1947 entrarán en actividad los filtros.

Estos decantadores y esos filtros podrán dejar en condiciones de consumo una cantidad de más o menos 4 metros cúbicos por segundo. Si ahora se hubiera contado con ese aporte las aguas que consume actualmente la población serían claras, debidamente clorradas.

NO HAY PELIGRO PARA EL CONSUMO

El agua potable que llega en la actualidad hasta Santiago, proviene del desagüe de un canal de la planta de La Florida, agua que se vierte en el canal San Carlos, de consiguiente la mayor parte de este elemento proviene del río Maipo, se vacía más adelante en al canal ya mencionado de donde es extraída.

No existe peligro alguno para el consumo, ya que los análisis frecuentes de las aguas del río Maipo dan un índice de contaminación inferior a 17, siendo en otras ciudades de Chile mucho mayor. Sometida esas aguas a tratamientos arrojan un índice de contaminación de cero por ciento en el momento de consumirla. De consiguiente el agua potable que consume la población de la capital es turbia, pero, sin ningún índice de contaminación, lo que se desprende de los minuciosos análisis efectuados por personal técnico de la Empresa de Agua Potable de Santiago.

ALGO SOBRE LO OCURRIDO

Como ya lo hemos mencionado, hace dos semanas los ingenieros, —en su constante labor de revisión del acueducto— pasaron por el sitio donde se produjo la ruptura no encontrando nada anormal. Se hicieron algunas reparaciones en las Cámaras, etc., sin descubrir la falla que se estaba originando en el acueducto, cuyo nivel superior se encuentra a 12,50 metros bajo tierra.

Lo que motivó la falla en el suministro del agua potable fué un "uraco" lateral del acueducto, a más o menos 300 metros de El Manzano, en dirección a Santiago. Este uraco trajo como consecuencias que entraran piedras y tierra al acueducto formando un "taco" que embancó el acueducto, hacia atrás y hacia adelante, en una longitud de 100 metros. La dimensión del orificio de entrada de estas materias no es mayor de tres metros.

Personal de la Empresa de Agua Potable trabaja activamente, en tres turnos que ocupan las 24 horas del día, en la tarea de destruir ese "taco", bajo la dirección del propio Administrador e ingenieros de dicha repartición.

Estos trabajos quedarán definitivamente terminados el sábado próximo, habiendo necesidad de remover 1,500 metros cúbicos de tierra para llegar al sitio donde se produjo la avería y efectuar su reparación.

MINISTRO IRIBARREN VISITO EL LUGAR DEL ACCIDENTE

El Ministro del Interior, don Juan Antonio Iribarren, acompañado del Director del Departamento de Hidráulica de la Dirección General de Obras Públicas, señor don Eduardo Aguirre; del Administrador de la Empresa de Agua Potable de Santiago, don Luis Valenzuela, y del Subsecretario del Interior don Carlos Larraín S., inspeccionó en la tarde de ayer el lugar en que se rompió el acueducto del servicio de agua potable de Santiago. El Ministro comprobó personalmente que era totalmente imposible prever el accidente ocurrido, debido a la profundidad a que corre el acueducto. Además, pudo verificar que los trabajos de reparaciones se efectúan con la máxima celeridad, y que posiblemente mañana quede despejado el acueducto en la parte afectada, para poder efectuar la respectiva reparación. El Ministro dispuso en el terreno mismo, que, en todo caso se aumentará el número de obreros que trabaja en el turno de la noche.

A continuación, el Ministro del Interior y comitiva visitaron las obras de la Planta de "Las Vizcachas", las que se encuentran próximas a su término, con excepción de los filtros.

Para disponer que se inicie el funcionamiento de dicha Planta falta sólo dar término a algunas obras de detalle, como son la colocación de válvulas y la unión de los decantadores con la nueva fuente de abastecimiento.

Una vez en funcionamiento la Planta de "Las Vizcachas" se hará posible la revisión y reparación general del acueducto de Laguna Negra, el que para este efecto, deberá quedar totalmente fuera de uso.

Por último, visitó las tomas de emergencia construídas, a raíz del accidente, en el río Maipo.

Terminada esta inspección el Ministro del Interior declaró:

1.o— Que el accidente del acueducto era totalmente imprevisible.

2.o— Que en algunas semanas más pueden entrar en funcionamiento las obras de la Planta de "Las Vizcachas", con lo que pondrá término a todo peligro relacionado con el suministro de agua potable a la capital.

3.o— Que la Administración de la Empresa de Agua Potable de Santiago adoptó, tan pronto como se produjo el accidente, todas las medidas que el caso aconsejaba para evitar que la población de Santiago quedara sin agua potable.

4.o— Que el agua que en estos momentos se suministra a la capital es, a pesar de su turbidad, apta para el consumo, por cuanto ha sido sometida a desinfección y los informes bacteriológicos son satisfactorios.

5.o— Que, con respecto a la falta de aviso previo a la población acerca de la suspensión del servicio de suministro de agua potable, sobre lo cual se ha insistido en la prensa, debe hacerse presente que dicha suspensión se produjo en forma violenta y repentina, al romperse de improviso el acueducto, y obstruirse gran parte de él impidiendo el curso del agua, y a que, además, no se conoció de inmediato la magnitud del perjuicio causado por la obstrucción del acueducto; y

6.o— Por último, que el Ministro dispuso que el Administrador de la Empresa de Agua Potable de Santiago invitara a los representantes de la prensa de la capital, para que en el terreno mismo se impusieran de la realidad de los hechos, de lo imprevisible del accidente, y de las medidas adoptadas de inmediato para subsanar, en lo posible, las deficiencias en el suministro de agua potable.

PRECAUCIONES QUE DEBEN ADOPTARSE PARA CONSUMIR EL AGUA POTABLE

RECOMENDACIONES DE LA DIRECCION DE SANIDAD, A FIN DE EVITAR CONTAMINACIONES

La Dirección General de Sanidad nos envió la siguiente comunicación:

"Ante los graves desperfectos ocurridos en el abastecimiento de agua potable de la ciudad, esta Dirección General tiene el deber de poner en conocimiento de los habitantes las medidas que han sido tomadas por la Empresa para reducir al mínimo los riesgos de contaminación del agua entregada al consumo y las medidas precautorias que el Servicio de Salubridad aconseja para eliminar al máximo dichos riesgos.

1.o) CONDICIONES ACTUALES DEL AGUA Y MEDIDAS QUE SE TOMAN

a) Debido a la destrucción de un trozo del acueducto de Laguna Negra y a fin de no interrumpir el suministro de agua potable a la población, la Empresa ha debido hacer uso del agua del Canal "San Carlos", mientras se ejecutan las reparaciones que con suma urgencia se están efectuando en dicho acueducto.

b) El agua del Canal "San Carlos" tiene gran contaminación y a efecto de eliminarla la Empresa está procediendo a su desinfección con altas dósis de cloro.

c) Dado el alto grado de turbiedad y de materias orgánicas que contiene el agua del Canal "San Carlos', es indiscutible que aún con las medidas de desinfección adoptadas, no es posible eliminar del todo los riesgos de contaminación.

2.o) RECOMENDACIONES

En vista de estos hechos, la Dirección General de Sanidad tiene el deber de recomendar al público, se abstenga en lo posible de beber agua sin que ésta sea previamente hervida, mientras subsista el actual estado de turbiedad.

No obstante esta Dirección ha dado instrucciones a la Empresa, en el sentido de aumentar la dósis de cloro empleada al máximo tolerable sin detrimento para la salud, debiendo tener el agua a la salida de los estanques 0,5 p. p. m. (partes por millón) de cloro residual.

La Dirección de Sanidad está controlando en forma permanente el estado sanitario del agua entregada al consumo y ha destacado a uno de sus Ingenieros de Salud Pública para que esté todo el tiempo controlando las medidas de seguridad adoptadas".

CONSTANTINO WAGUI DICTARA UNA CHARLA EN EL CLUB SIRIO

Ha llegado a esta capital el distinguido intelectual nicaragüense, de origen árabe, señor Constantino Waguí, quien ha desarrollado una intensa labor cultural en diversos países hispano-americanos.

Invitado especialmente por el Club "Sirio", el señor Waguí dictará una interesante conferencia el próximo jueves, a las 21.30 horas, en el local de la institución, Santo Domingo 1092.

Este acto se desarrollará de acuerdo con el siguiente programa:

1.o Bachraf Tatlos, por el Conjunto Orquestal del maestro Elías Hamuí: violín, laúd, ritmo y pandereta.

2.o Recitación, por la señorita Judith Ahués.

3.o Ma ahla el habib, dibujo por la soprano Haiat y el maestro Hamuí, con su Conjunto Orquesta.

4.o Presentación del conferenciante, don Constantino Waguí M., por el intelectual don Benedicto Chuaqui.

5.o Conferencia por el invitado orador y destacado escritor señor Constantino Waguí M. quien disertará sobre el tema: "Pensamiento, Vida y Verdad".

NO HABRA ALZA DE TARIFAS EN TRANVIAS DE SANTIAGO

CON 60 MILLONES DE PESOS QUE FACILITO A LA EMPRESA DE TRANSPORTES LA SUPERINTENDENCIA DE BANCOS, SE RESUELVE EL PROBLEMA. — UN ACIERTO DEL MINISTRO DE HACIENDA

Es del conocimiento público que la Empresa Nacional de Transportes Colectivos ha solicitado del Gobierno la necesaria autorización para elevar el valor de las actuales tarifas de los tranvías de Santiago, por ser esa, a su juicio, la única manera de resolver favorablemente la grave situación económica porque atraviesa. Se llegó a decir, incluso, que si no se daba este paso, la Empresa se vería en el caso extremo de paralizar el servicio, ya que estaba a punto de descapitalizarse con la pérdida mensual de siete millones de pesos.

Don Arturo Maschke, Ministro de Hacienda

60 MILLONES DE PESOS

Aun cuando no ha habido un procedimiento oficial al respecto, estamos en situación de adelantar la noticia de que el Ministro de Hacienda, don Arturo Maschke, ha encontrado la manera de salvar la situación de crisis de la Empresa de Transportes, evitando que, por ahora, haya que recurrir al doloroso expediente del alza de tarifas.

En efecto, sabemos que la Empresa adeuda a la Superintendencia de Bancos la suma de setenta millones de pesos, que ésta le facilitó hace algún tiempo, de los fondos del Eje que fueron congelados a raíz del reciente conflicto mundial.

Mediante una simple reforma de los Estatutos de la mencionada Empresa, esos 60 millones de pesos se convertirán en acciones preferidas que así pasarán de pasivo exigible, a pasivo no exigible, y que se entregarán a la Superintendencia de Bancos a cambio del crédito. En esta forma, mediante esta sencilla operación de contabilidad, la Empresa de Transportes resuelve su apremiante situación económica y queda en condiciones de continuar trabajando sin necesidad, como decimos, de recurrir a un alza de tarifas, al menos por el momento.

Es posible que hoy el Ministro de Hacienda, don Arturo Maschke, anuncie esta operación, junto con dar a conocer el nombre del nuevo presidente de la Empresa, ya que la renuncia de don Guillermo Azócar será aceptada, en vista de su carácter indeclinable.

NO HABRA PARO MAÑANA

Por otra parte ayer tarde recibimos la visita de un grupo de miembros del Comando Unico de Empleados y Obreros de la Empresa Nacional de Transportes. Nos expresaron que, en compañía del presidente del Partido Radical, don Luis Alberto Cuevas, habían visitado a los Ministros del Interior y de Hacienda, con quienes habían conversado largamente sobre la situación de la Empresa. Nos agregaron que, en atención a que ambos Secretarios de Estado les habían dado seguridades de que se había encontrado la fórmula de salvar la crisis económica de la Empresa, se habían resuelto no realizar el paro de los tranvías anunciado para mañana miércoles, a las 13 horas.

NO HA RENUNCIADO

El Gerente General de la Empresa de Transportes, don Alfredo Rioja Ruiz, ha desmentido la noticia dada por un diario en el sentido de que había presentado la renuncia de su cargo.

DEL INTERIOR

GONDOLA MELIPILLA-ALHUE FUE ESCENARIO DE SANGRIENTO SUCESO

DOS MUERTOS Y VARIOS HERIDOS ENTRE LOS PASAJEROS

MELIPILLA, 9. — Un hecho sangriento, de consecuencias muy lamentables, ocurrió en la mañana de hoy, en la góndola patente Z, A. 121, de propiedad del señor Domingo Moreno, que hace diariamente el transporte de pasajeros entre Melipilla y Alhué. En efecto, mientras este vehículo viajaba hacia Melipilla conduciendo a unos veinte pasajeros, entre hombres, señoras y niños, a uno siete kilómetros de la ciudad, en el lugar denominado Isla de Chocalán, el pasajero Delfín Maldonado, comerciante domiciliado en Las Hijuelas, de Alhué, sin mediar la menor provocación de otra persona, disparó repentinamente su pistola apuntando al conductor y, dueño de la góndola, Domingo Moreno, y a la señora Susana Acevedo de Sereño, quienes murieron instantáneamente, a consecuencia de las balas recibidas en la cabeza. Muerto en esta forma el chofer, la máquina quedó sin director y fué a estrellarse con las zarzamoras y troncos de una orilla del camino, produciendo esto el consiguiente pánico y confusión entre los demás pasajeros, resultando heridos de gravedad: José Manzo, el carabinero M. Huencho, Florentina Frías Jerez de Sotelo y varios otros de menor gravedad.

Mientras tanto, el autor de los disparos, como en un violento arranque de locura, trataba de hacer nuevos disparos a las personas presentes, lo que no consiguió por habérsele atascado la pistola y, gracias a la intervención del carabinero Huencho que logró dominarlo, quitándole la pistola y un cuchillo con que también trató de atacarlo.

Este hecho, por demás lamentable, ya que todas las personas afectadas son vastamente conocidas y apreciadas, ocurrió a las 11.30 horas de hoy lunes, causando en esta ciudad gran alarma pública e indignación del vecindario en contra del hechor. Este, al parecer, ha obrado a influencias de sentimientos extraños o poseído de una sobreexcitación alcohólica de varios días.

Este corresponsal tuvo oportunidad de conversar con todos los pasajeros accidentados, especialmente con el Cura de Alhué y, el carabinero Huencho, que también viajaban en ella, quienes en forma unánime aseveraron que Maldonado obró sin la menor provocación, y que pudieron observar que durante todo el trayecto hablaba en forma incoherente y violenta sin que nadie alternara con él.

Al conocerse lo ocurrido, acudieron al sitio del suceso el Mayor Comisario, señor Manuel de Canto Munita; personal de Investigaciones y el Juez suplente, señor Roberto Urzúa, que ordenó levantar los cadáveres y remitirlos a la morgue, y al autor de los hechos a disposición del Juzgado del Crimen.

Es de lamentar que hechos como éste y otros de igual o mayor resonancia que han estado presentándose, vengan a poner tristemente de actualidad a una ciudad que ha gozado siempre de fama de tranquila y sosegada. (Ricardo Jerez Armijo, Corresponsal).

TALCA

FALLECIO JUEZ DE MOLINA, SEÑOR MISAEL PRADENAS

MOLINA, 9.— Ha fallecido el Juez de Letras señor Misael Pradenas Allaga, quien desempeñó el cargo durante más de 14 años, con singular acierto.

Desarrolló también, labores periodísticas, y fué uno de los fundadores y más entusiasta sostenedores del Centro Cultural de Molina, institución que presidió en diversas oportunidades.

Su fallecimiento ha sido hondamente lamentado en todos los círculos, en los cuales gozaba de generales simpatías y gran prestigio.

Sus funerales se efectuarán mañana, con especial solemnidad.— (VILLEGAS, Corresponsal).

UNA CONFERENCIA SOBRE FRANCIA

En los salones del Círculo Francés de Valparaíso dictará una conferencia, el viernes a las 18.30 horas, el profesor don Andrés Lagrange, cuyo tema será: "Francia y la vida en ella durante 1946".

LA COLECTA DEL SANATORIO MARITIMO SAN JUAN DE DIOS

Mañana se efectuará en toda la provincia de Valparaíso la colecta en favor del Sanatorio Marítimo de San Juan de Dios. Este establecimiento funciona en la Avenida San Martín esquina de 15 Norte, en Viña del Mar, y sus actividades han estado dirigidas a curar a los niños afectados de tuberculosis a los huesos.

A cargo de esta cruzada de caridad estarán distinguidas señoritas y damas de nuestra sociedad, que se harán a la tarea de solicitar el óbolo público para que el Sanatorio Marítimo de San Juan de Dios pueda seguir desarrollando su labor sin propósitos de carácter económico.

NOTICIAS BREVES

Mañana es esperado en Valparaíso el vapor noruego "Germa", procedente de Tocopilla, que conduce un cargamento de 7.500 toneladas de salitre destinado a los agricultores de las zonas central y sur de nuestro país. Este barco atracará al sitio "C" del espigón.

—El Consejo de la Caja de Previsión de la Marina Mercante Nacional, concedió en su última reunión, cuatro jubilaciones y un montepío. Las jubilaciones favorecen a los señores Roberto Mercado Rojas, Eduardo Osorio Castro, Enrique Risetti y Luis Roblin Gonzáles. El montepío a la sucesión de don Alfredo Aguila Soto.

—Hoy amanecerá en Valparaíso el vapor "Lotta Dan", de los registros de la West Coast Line, trayendo un cargamento completo surtido de mercaderías para nuestro país. Atracará al sitio N.o 1 de los malecones de la Aduana.

ESPECTACULOS DE HOY

VALPARAISO.— Matinée, vermouth y noche: La huella fatal.

COLON.— Matinée, vermouth y noche: Ritmo a toda máquina y La feria de las flores.

REAL.— Matinée, vermouth y noche: La luz que se apaga.

VICTORIA.— Matinée, vermouth y noche: Camino del infierno.

IMPERIO.— (Continuado) La verdadera gloria.

CONDELL. — (Continuado) Celos que matan.

AVENIDA.— (Continuado) El muerto de la página. Flor de durazno y Amor a los quince.

VELARDE.— Matinée, vermouth y noche: El milagro de Cristo y agregados.

RIVOLI.— Matinée, vermouth y noche: La picara princesa y Dos ángeles y un pecador.

REX.— (Viña) Matinée, vermouth y noche: La vanidosa.

OLIMPO.— (Viña) Matinée, vermout y noche: Soltera y con gemelos.

RIALTO.— (Viña) Matinée, vermouth y noche: Palabras de mujer.

MUNICIPAL.— (Viña) Matinée, vermouth y noche. Vermouth: Recital de Beta Singerman. Matinée y noche: Dos ángeles y un pecador.

MOVIMIENTO DE VAPORES

PROXIMAS LLEGADAS:

SOFIE BAKKE, de Chile.
RACHA, de Antofagasta.
MONTEMAR del norte.
MARAÑON, de Callao.
LOTTA DAN, de Nueva York.
ANGELITA, de Coquimbo.
DON LUIS, de Lota.
ALABAMA, de El Havre (Francia)
TENO, de Coronel.
PELAYO, de Coquimbo.
APOLO, de Iquique.
SANTA BARBARA, de N. York.
RANCAGUA, de Talara.

PROXIMAS SALIDAS:

EMMA BAKKE, para San Antonio
JUNIN, para Iquique.
PUYEHUE, para Iquique.
SOFFIE BAKKE, para Panamá.
TENO, para Guayaquil.
SANTA BARBARA, para N. York.
APOLO, para Arica.
LAGARTO, para Liverpool.
MARAÑON, para Buenos Aires.
PELAYO, para Coquimbo.
RACHA, para Antofagasta.

CONCENTRACION DE EE. MUNICIPALES

Dirigentes de la Comisión de la Confederación de Empleados Municipales y delegaciones de Valparaíso y Viña del Mar, se concentran hoy en el local de costumbre, para considerar el estado en que se encuentra el despacho del proyecto de reforma de los artículos transitorios de la Ley N.o 8,121 despachada por el Congreso Nacional con fecha 13 del mes próximo pasado.

Después de esta concentración se organizará un desfile de empleados municipales hasta la Moneda para solicitar de S. E. el Vicepresidente de la República su pronta publicación en el "Diario Oficial".

Participarán, además de los personales de las Municipalidades de Santiago, Valparaíso y Viña del Mar, numerosas delegaciones de municipalidades de la provincia.

Han sido especialmente invitados algunos parlamentarios y regidores.

COMPAÑIA CHILENA DE NAVEGACIÓN INTEROCEÁNICA

Próximas salidas de Valparaíso

PARA BUENOS AIRES E INTERMEDIOS:

Vapor "AVILES", 10 de Septiembre.

PARA RIO DE JANEIRO E INTERMEDIOS:

Vapor "ANGOL", 25 de Septiembre.

COMPAÑIA CHILENA DE NAVEGACION INTEROCEANICA

Casilla: 4246 Teléfono 84523 SANTIAGO

Casilla: 1410 Teléfono: 7721 VALPARAISO

PROPUESTAS PUBLICAS

Solicítanse propuestas públicas para construir un paso superior en cruce camino de Chagres a Las Vegas con variante ferroviaria Llay-Llaye a Chagres.

Las propuestas se abrirán el 17 de Septiembre próximo, a las 16 horas, en la oficina del jefe del Departamento de Vía y Obras (Huérfanos 1415).

Bases y antecedentes pueden retirarse diariamente en dicho Departamento (Sección Obras).

Empresa de los Ferrocarriles del Estado.

"Los Progresos de la Psiquiatria durante la Ultima Guerra Mundial"

Conferencia por el

DOCTOR IGNACIO MATTE

EN EL SALON DE HONOR DE LA UNIVERSIDAD DE CHILE

HOY

MARTES 10, A LAS 18.45 HORAS

Auspiciado por el Centro Médico Chileno-Británico

ALANCE GENERAL DE LA CIA. SUDAMERICANA DE VAPORES

...da por Decretos Supremos de: 9 de ... de 1872, 3 de Febrero de 1933, 11 de ... de 1936 y 31 de Mayo de 1944.

Correspondiente al Ejercicio Social comprendido entre el 1.o de Julio de 1945 y el 30 de Junio de 1946

Capital y Fondos Acumulados $ 383.251.780.46
Capital Autorizado 120.000.000.00
Capital Suscrito 80.000.000.00
Capital Pagado 80.000.000.00

ACTIVO

		Parciales	Totales por Grupos	
...INMOVILIZADO				
...Bienes:				
...Edificios y Construcciones	$ 29.433.647.04			
...Castigos	560.417.15	$ 28.873.229.89		
...Material:				
...dores, Lanchas, Boyas, Cadenas y Equipos Varios	$ 6.903.180.77			
...Castigos	843.577.05	6.059.603.72		
...y Maquinarias:				
...inarias	$ 155.405.64			
...Castigos	23.229.22	$ 132.176.42		
...les y Enseres	$ 2.748.726.83			
...Castigos	349.010.27	2.399.716.56	2.531.892.98	$ 37.464.726.59
...REALIZABLE				
...ia de Materiales y Repuestos:				
...ncia en tierra	$ 3.453.175.85			
...ncias a bordo de las naves	240.661.67			
...ncia de combustible	1.013.071.54	$ 4.706.909.06		
...nes valoradas		33.355.55		
...nes y bonos		107.956.855.68		
...ncias y créditos		32.000.000.00		
...nes en garantía		437.320.00		
...Deudores y Cuentas Pendientes:				
...ierno de Chile	$ 24.090.95			
...dores	3.999.941.49			
...ntas	2.625.812.83			
...gradores	4.139.215.68	10.789.060.95		155.923.501.24
...DISPONIBLE				
...Varias monedas, igual a			$ 69.841.80	
...Central de Chile:				
...dito en oro físico	Grs. 3.554.627.530.143		124.000.000.00	
...ritidados de oro	Grs. 273.000		9.904.125.00	
...Schroder Banking Corp.:				
...Especial	US$ 923.715.18		28.635.170.58	
...Trust Co.:				
...dias, vista	US$ 918.558.37		28.475.309.47	
...Sud Americano:				
...dito a plazo			10.386.157.60	
...nes en Cuenta Corriente:				
...ester Bank, Londres	£ 23.274.15. 1	$ 2.886.069.52		
...ays Bank, Londres	158.17. 5	19.699.98		
...Sud Americano, Valparaíso	4.580. 5.10	567.956.17		
...Chase National Bank of the City of N. Y.	US$ 4.645.21	144.001.51		
...Trust Co., New York	US$ 82.579.72	2.559.971.32		
...de la Nación Argentina, Mtn	4.991.24	39.929.92		
...Nacional de Ahorros, Arica		27.221.56		
...Nacional de Ahorros, Arica		8.174.92		
...de Chile, Arica		122.622.01		
...de Chile, Antofagasta		175.523.40		
...de Londres y América del Sud, Coquimbo		48.788.09		
...de Chile, Santiago		6.021.13		
...de A. Edwards y Cía., Santiago		16.762.43		
...National City Bank of New York, Santiago		17.573.62		
...Italiano, Santiago		4.941.74		
...Sud Americano, Santiago		825.224.35		
...de Chile, Valparaíso		24.074.62		
...de A. Edwards y Cía., Valparaíso		8.282.23		
...Nacional de Ahorros, Valparaíso		20.083.08		
...National City Bank, of New York, Valparaíso		17.188.25		
...Sud Americano, Valparaíso		5.282.356.90	12.822.486.75	214.293.071.20
...TRANSITORIO				
...Vigentes:				
...ntos para Futuros Ejercicios			$ 1.443.607.33	
...de Naves por Liquidar			8.270.744.36	
...ndos Provisorios:				
...dendos Ordinarios repartidos			37.647.058.30	47.361.409.99
...NOMINAL				
...existe)				
TOTAL DEL ACTIVO				$ 455.042.709.02

PASIVO

		Parciales	Totales por Grupos	
PASIVO NO EXIGIBLE				
Capital Pagado Dividido en: 2.000.000 acciones de $ 40.00 c/u.			$ 80.000.000.00	
Reserva Legal			16.000.000.00	
Otras Reservas:				
Fondo de Reparaciones	$ 1.500.000.00			
Fondo de Eventualidades	51.499.925.02			
Fondo de Futuros Dividendos	37.647.058.82			
Fondo de Reserva Extraordinaria y Aumento de la Flota	163.062.105.36			
Fondo de Revalorización	2.990.253.34			
Fondo de Fluctuación de Valores	14.851.566.40	271.550.908.94	$ 367.550.908.94	
PASIVO EXIGIBLE				
Agencias Varias			$ 1.326.531.34	
Varios Acreedores			4.018.153.73	5.344.685.07
PASIVO TRANSITORIO				
Cuentas por Pagar			$ 1.065.456.30	
Operaciones Pendientes			4.979.230.91	
Dividendos por Pagar			7.919.663.98	
Provisiones Varias:				
Saldo del Ejercicio 1944-1945	$ 2.834.834.00			
Para el Ejercicio 1945-1946	12.000.000.00	14.834.834.00	28.799.185.19	
PASIVO NOMINAL				
(No existe)				
Utilidad en el Ejercicio				53.347.929.82
TOTAL DEL PASIVO				$ 455.042.709.02

CUENTAS DE ORDEN

...B HABER

...ías del Directorio en Garantía	$ 64.000.00	Garantía del Directorio $ 64.000.00
...tos en Garantía	3.360.000.00	Garantía de Contratos 3.360.000.00
	$ 3.424.000.00	$ 3.424.000.00

GANANCIAS Y PÉRDIDAS
AL 30 DE JUNIO DE 1946

DEBE HABER

...ciaciones y Castigos	$ 1.868.536.56		Producto realizado en la explotación de naves, dividendos de inversiones y otros ramos	$ 78.391.263.35
...ros de Administración	8.079.656.70			
...uneración del Directorio y Gerente General	2.684.026.90			
...ros Sociales	2.758.422.27			
...ldiones Varias	9.652.691.10	$ 25.043.333.53		
...tilidad en el Ejercicio		53.347.929.82		
TOTAL		$ 78.391.263.35	TOTAL	$ 78.391.263.35

JULIO C. TORRES A.
Contador, R. N. C. N.o 1326

Valparaíso, 30 de Junio de 1946

FRANCISCO SUBERCASEAUX A.
Gerente General

...s examinado el presente Balance, encontrándolo conforme con los libros de Contabilidad y documentos que nos han sido presentados.

FERNANDO COUVE
Inspector

Valparaíso, 30 de Agosto de 1946

AMBROSIO ANDONAEGUI
Inspector

...0 PIEZAS DE ROPA PARA LA ...NCIA INDIGENTE CONFECCIONAN ...OS PLANTELES EDUCACIONALES

...MITE NACIONAL PRO VESTUARIO INFANTIL HA CONTINUADO TRABAJANDO ACTIVAMENTE

...mité Ejecutivo Nacional ...to Infantil ha conti...ndo periódicamen...ndar los diversos de...nados con la confec...ntuario para lactantes ...ras.

...última reunión de la se...ana se acordó entre...acuerdo con el Regla...to lo relacionado con ...ión de la ropa a la Di...ción General de Auxilio So...cial, fueron presentados por ...ora General de Protec...n de Infancia.

...se hizo un minucioso ...o del material necesario pa...ar 700 equipos de ...ones de 3 meses, con ...400 equipos para ...ores de 3 meses con ...1.600 equipos para ...s mujeres con 15.000 ...1.400 equipos para pre...hombres, con 14.400 pie...

...ta ropa empezará a ...ar esta semana por ...s de los Liceos de Niñas, ...Vocacionales, Escuelas ...Centros Maternos In...s, las Dirección de Pro...a la Infancia, Talleres de la Casa Nacional del Niño, Talleres de la Dirección de Auxilio Social, Centro Materno Infantil del Servicio Nacional de Empleados, y otras instituciones, dando a este trabajo el ritmo más acelerado posible para empezar las distribuciones a la mayor brevedad. Anteriormente no se había iniciado la confección por no encontrarse en plaza la totalidad del material requerido.

El Comité Ejecutivo Nacional espera aumentar el número de prendas cuya confección ya ha sido acordada, a base de las nuevas erogaciones del Fútbol rentado, y de otras instituciones que han ofrecido su colaboración para después del acto eleccionario.

El Secretario Ejecutivo, Dr. Avogadro Aguilera Vischi, atiende diariamente cualquier sugerencia o petición en el local del Ministerio de Salubridad en el 9.o piso de la calle Huérfanos 1248, y nos ha solicitado que recordemos al público en general que la Campaña del Vestuario continuará de acuerdo con los primitivos propósitos de darle un carácter permanente y con un sentido de preocupación estatal a fin de hacerla cada vez más amplia y eficaz.

También nos comunica que hoy en la tarde a las 7 P. M. se reunirá nuevamente el Comité Ejecutivo en el local de la Dirección General de Auxilio Social Mac-Iver 245.

AUDIENCIAS DE AYER DEL M. DE JUSTICIA

El Ministro de Justicia, don Eugenio Puga Fisher, concedió en el día de ayer audiencias a varias personas, que pasaron a saludarlo y congratularlo por su reciente designación como Ministro en la cartera de Justicia.

Entre estas personas figuran el Presidente Subrogante de la Corte Suprema don Romilio Burgos, don Pedro Silva F., Presidente de la Corte de Apelaciones de Santiago, con quienes departió cordialmente y le expresaron los saludos a nombre de los miembros de dichos tribunales, y la complacencia con que han recibido su nombramiento, por segunda vez, para desempeñar dicho cargo.

Acompañaron al Presidente de la Corte de Apelaciones, los Ministros don Franklin Quezada y don Miguel González.

También se entrevistaron con el Ministro de Justicia don Eugenio Puga Fisher, el Secretario General del Registro Civil don Adolfo Arteaga y jefes superiores del Servicio de Identificación, el Juez de Letras de Rancagua, don Delfín Fuentealba y el Secretario del Juzgado de Letras de Melipilla, don Roberto Urzúa.

CINCO IMPORTANTES DICTAMENES JURIDICOS DE LA D. DEL TRABAJO

UNO DE ELLOS SE REFIERE A LA JUBILACION E INDEMNIZACION DE LOS PERIODISTAS

El Departamento Jurídico de la Dirección General del Trabajo ha evacuado cinco importantes dictámenes jurídicos, los que se extractan a continuación. Ellos corresponden a consultas hechas al mismo Servicio.

—Es salario para todos los efectos legales, el jornal auxiliar que en los días de lluvia paga la Dirección General de Obras Públicas. A pesar de lo anterior, el contratista puede abonar el valor de ese jornal auxiliar a anticipos de salarios que haya hecho a sus obreros. Esto, de acuerdo con los términos del decreto N.o 1.398, de 8 de julio de 1940 (publicado en el "Diario Oficial" de 29-VII-40), y el artículo 41 del D. F. L. N.o 178. No obstante, si los saldos que arrojan las liquidaciones, en contra de los obreros, provienen de anticipos de salarios hechos por el contratista, puede éste abonar a los anticipos lo que recibe de la Dirección General de Obras Públicas, para pagar a los obreros sus salarios en días de lluvias.

Las disposiciones de la Ley 8.198 rigen para los accidentes producidos con posterioridad al 1.o de junio de 1945. La contribución del 10% es obligatoria para los accidentes ocurridos a partir de tal fecha que produzcan la muerte o la incapacidad permanente de la víctima. En caso de aparecer dos viudas legítimas de un mismo accidentado, la equidad aconseja otorgar la pensión a aquella que vivía con el obrero o que tuvo derecho a reclamar de él, pensión alimenticia. Los finiquitos que no se otorgan ante el Juzgado, deben hacerse con la intervención de un Inspector del Trabajo, bajo pena de nulidad. Para el caso de accidente no sirve como caución una boleta de garantía a un crédito irrevocable contra un Banco.

Se rige por la Ley vigente a la fecha del acaecimiento, la obligación de indemnizar una incapacidad permanente parcial producida por la refractura de un hueso, aunque éste haya sido tratado con motivo de un accidente ocurrido con anterioridad.

—El empleado periodista que al término de sus servicios tiene derecho a jubilación, carece de acción para reclamar de su empleador el pago de indemnización por años servidos, según lo prescribe el artículo 1.o de la Ley 6.192.

El contrato de trabajo del empleado periodista puede terminar por desahucio o despido, no obstante la antiguedad del dependiente.

El tarifado establecido por la Comisión Mixta de Salario Mínimo es de aplicación obligatoria para todas las empresas comprendidas en la clase o rama de industria respectiva y corresponde a los Inspectores del Trabajo fiscalizar su cumplimiento.

La categoría del dependiente periodista es la que corresponde a las funciones que desempeña realmente, atendida la especie y calidad del trabajo encomendado, según las bases del tarifado aunque en el contrato se le haya asignado una categoría distinta.

Los obreros contratados por un contratista que les paga sus salarios, efectúa sus imposiciones, responde de los accidentes y los desahucia, sin intervención del que encomendó la obra, la que es ajena al giro ordinario de la empresa y transitoria por su naturaleza, no pertenecen al Sindicato industrial de la firma que ordenó la ejecución de los trabajos, ya que ella no tiene ningún vínculo jurídico con ellos.

JEFE DE LA MISION NAVAL DE EE. UU. CON EL MINISTRO CARRASCO

El Ministro de Defensa, general don Arnaldo Carrasco, recibió en la mañana de ayer al Jefe de la Misión Naval norteamericana, capitán de navío señor Oberling Carter Laird, quien reemplazará en estas funciones al contraalmirante Irving Mailfield, que recientemente regresó a su patria.

PROBLEMA DEL TRIGO Y LA HARINA ESTUDIA MINISTRO DE AGRICULTURA

INNUMERABLES SALUDOS Y FELICITACIONES HA RECIBIDO DEL EXTRANJERO EL SEÑOR AGUIRRE DOOLAN

El Ministro de Agricultura, señor Humberto Aguirre Doolan, sostuvo en la mañana de ayer una detenida entrevista con el Vicepresidente Ejecutivo del Instituto de Economía Agrícola, señor Eliecer Mejías, con quien trató sobre el problema del trigo y de la harina.

En la tarde el señor Aguirre conversó con los representantes de la prensa, a quienes expresó que no formularía declaraciones hasta cuando estuviera ampliamente informado de todos los asuntos que pendan de la consideración del Ministerio.

Antiguo amigo de los periodistas, reiteró a estos que nada de lo que interesa al país en materia de Agricultura les será ocultado, ya que la opinión pública debe conocer el desarrollo de la gestión gubernativa, para juzgarla y comprenderla mejor.

SALUDOS Y FELICITACIONES

Innumerables han sido los saludos y felicitaciones que recibió el señor Aguirre del extranjero con motivo de su designación para la cartera de Agricultura, Anotamos, entre otros, los siguientes:

De D. David Cruz Ocampo, Embajador en Rusia; Rafael Urrejola, Embajador en el Perú; Héctor Mujica Pumarino, Ministro en Panamá; Alberto Serrano Feile, de Centro América; Carlos Souper, en misión en EE. UU.; Augusto Millán Iriarte, Cónsul en Buenos Aires; Alfonso Quijada Burgos, Embajador en Argentina; Manuel Casanueva, director General de Agricultura, en misión en México; Héctor Araneibia Lazo, Embajador en México, etc.

Concurrieron también a saludarlo al Ministerio el Embajador de Argentina, Excmo. señor Guraldes; el General don Oscar Reyes; los diputados señores Fernando Maira, Amilcar Chiorrini y Luis Valdés, y el Presidente de la Sociedad Nacional de Agricultura, don Máximo Valdés Fontecilla.

MOVIMIENTO PRO EMANCIPACION DE MUJERES DE CHILE

Cita a sus socias y simpatizantes a asamblea general para mañana, a las 18.30 horas, en su local de Merced.

En esta sesión la señorita Isabel Cañas dará un informe sobre la labor que realizaron las mujeres en la reciente elección para Presidente de la República.

Además, se tratarán otros problemas de suma importancia, como es el derecho a voto.

PROVINCIAS DEL NORTE TIENEN REPRESENTANTES EN SANTIAGO

HAN FORMADO UN COMITE COOPERADOR PARA LA SOLUCION DE LOS PROBLEMAS NORTINOS

El Comité Ejecutivo del Congreso de los Cabildos del Norte que tiene su sede en la ciudad de Antofagasta ha designado a un grupo de personas residentes actualmente en Santiago para que tenga la representación de dichas provincias ante los Poderes Públicos, en relación con los diversos acuerdos adoptados en el reciente Congreso regional efectuado en Antofagasta, bajo la presidencia del Dr. Eduardo Castro Toro.

Los representantes aludidos se han constituído en la forma siguiente: presidente, don Horacio Silva Adriasola, ex alcalde de Antofagasta; vicepresidente, don Benjamín Aguirre A., ex presidente del Comité Civilista del Norte; secretario, don Francisco Hinojosa Robles, presidente del Hogar Social "Tarapacá y Antofagasta"; tesorero, Dr. Alejandro Koenenkamp; vocales, señores Alberto Bahamondes R., ex diputado por Antofagasta; Elías Aguirre Cortés, del Centro "Hijos de Tarapacá" y Enrique Hernández T., de la 5.a Compañía de Bomberos de Antofagasta.

Este Comité Cooperador no había desarrollado ninguna gestión oficial en espera de que terminara el período eleccionario del 4 del mes en curso.

Los Centros de Madres reciben gratuitamente toda clase de socorro material y moral. Para estos Centros es la colecta del próximo 11 de Septiembre.

DIRECCION GENERAL DE PAVIMENTACION

FORMULACION DE CUENTAS CAMINO LA REINA

Comuna de Ñuñoa

Se pone en conocimiento de los propietarios del Camino La Reina, que se procederá a formular las cuentas respectivas en el presente mes de Septiembre, en conformidad a las disposiciones legales vigentes y de acuerdo con las longitudes de frentes notificados en los diarios "El Mercurio", LA NACION y "El Diario Ilustrado", de fecha 29, 30 y 31 de Mayo último, respectivamente.

Antes de proceder a la determinación de las cuotas para formular las cuentas, se concede un nuevo plazo, que expira el 14 del presente mes, para que los propietarios puedan efectuar y liquidar los reclamos que aún subsistieren a raíz de las publicaciones en referencia, ya que pasado este plazo, se tendrán como correctos los frentes asignados a los predios.

EL DIRECTOR GENERAL DE PAVIMENTACION

FERROCARRILES DEL ESTADO

PROPUESTAS PUBLICAS POR MATERIALES

Se llama a propuestas públicas por los siguientes materiales, las que se abrirán en la Sección Adquisiciones del Departamento de Materiales (Estación Central), a las 16 horas de los días que a continuación se indican:

El 10 de Septiembre de 1946.— Propuesta N.o 41

TORNILLOS de fierro y bronce diferentes tipos: clavos de alambre; zinc en planchas; picaportes de bronce: tela de alambre de fierro; alambre de fierro galv., liso y de púas; grapas de fierro galv.; nudos Standard p. malla de alambre; chavetas de fierro partidas: tuercas, pernos y remaches de fierro; mechas espiga cilíndricas p. taladros carpinteros; barrenos de dos manos; gatas p. levante línea; romana de plataforma p. 1.000 kgs.; aceros redondo, cuadrado, rectangular y en planchas; 70 piezas LINGUE en bruto; 14 metros GENERO de raso verde.

El 12 de Septiembre de 1946.—Grupo N.o 44

MATERIAL PARA SEÑALIZACION.—300 piezas bakelita p. teléfonos; 350 topes de goma; 660 piezas FIERRO p. semáforas y cambios de fundición y forjadas; 18.300 PERNOS varios, frro. galv.; 4.480 DIAGONALES frro galv.; 1.420 COMBINADORES verticales; 2.050 PASADORES-CONEXIONES ajustables camisas y cerraduras; 2.200 TERMINALES bronce, niquelados; 17.000 AISLADORES; 1.000 AROS porta-bastones; 12 MALETAS de cuero; 100 CINTURONES de seguridad; 1.500 CANALETAS de madera; 700 pzas. RAULI; 300 RODAMIENTOS y rieles p. muebles; 300 Kgs. BORAX; 30.000 Kgs. ALAMBRE cobre desnudo. VARIOS: material de timbres y teléfonos.

El 13 de Septiembre de 1946. Propuesta N.o 42

VARIOS

Linoleum, glicerina, tornillos de bronce, alambre de acero redondo y de bronce; cable de acero, brocas salomónicas espiga cuadrada, gatas p. levante líneas, chavetas de fierro acerado, pernos de fierro con tuerca, remaches de cobre con golillas y de fierro galvanizado, tuercas de fierro exágonas, aceros dulce, corriente, rectangular y en planchas; fierro dulce en vigas "U" acero dulce perfil T., acero dulce ángulo, fierro galvanizado, brocas salomónicas cono morse y tuercas de fierro exágonas.

El 26 de Septiembre de 1946.— Grupo N.o 18

PRODUCTOS QUIMICOS Y ARTICULOS DE DESINFECCION.— Acido clorhídrico o muriático; ácido nítrico; ácido sulfúrico; alcohol desnaturalizado y de 95 grados; amoníaco líquido; aparatos Taussing p. excusados; azufre en polvo; antiebullitivo en polvo; bicarbonato de soda; bórax cristalizado (biborato de sodio); cianuro de potasio; creolina o similar; euchroliptum o similar p. aparatos Taussing; ferrocianuro de potasio; glicerina bidestilada; potasa cáustica; sal amoníaco en piedras y molida; sal común (cloruro de sodio); salicilato de sodio o vidrio soluble; sulfato de níquel y amonio; talco pulverizado; vaselina amarilla, etc.

El 8 de Octubre de 1946. — Grupo N.o 25

HERRAMIENTAS EN GENERAL, como ser: ARCOS p. sierra, barrenos de 2 manos, brocas salomónicas conos morse, espigas cilíndrica y cuadrada diferentes dimensiones; dados hilo whitworth, limas cuadradas finas, martillos c|. mango p. mecánicos, palas, picotas, sierras hojas huincha p. maderas, sierras hojas p. cortar metales, taladros de manos c|. chicharra.

El 10 de Octubre de 1946.— Grupo N.o 24

METALES EN LINGOTES, MATERIALES Y UTILES PARA FUNDICION, como ser: ANTIMONIO, aluminio, estaño, plomo y zinc; arena p. moldes, arcilla refractaria, caolín p. hornos, greda p. hornos, ladrillos refractarios diferentes tipos, níquel electrolítico y tierra amarilla p. fundición.

Bases, mayores datos y antecedentes, pueden consultarse diariamente en la Sección Adquisiciones del mismo Departamento, de 15.30 a 17 horas, excepto Sábados, que se atenderá de 10 a 11.30 horas.

El Jefe del Departamento de Materiales y Almacenes

MANIFESTACION DEL PERSONAL DE LA FORD MOTOR A SU GERENTE GENERAL DON JORGE MATRAY H.

Ultimamente se efectuó una manifestación que el personal de empleados de Ford Motor Company, ofrecía a su gerente general, señor Jorge Matray H., con motivo de cumplir 30 años de servicios en dicha Compañía.

Asistieron a ella, además del festejado, los siguientes señores: S. Thranholm, J. O. Nielsen, R. Cuello, J. Robertson, R. Pomar, G. Lund-Petersen, N. Porras, T. Jothier, E. Carrasco, V. Figueroa, O. Astorga, D. Hernández, J. Lueje, A. Barsby, A. Correa, L. Ceballos, R. Lasagna, J. Seyler, G. Peñaloza, N. Orphanopoulos, A. Sorensen, E. Smith, E. Lamond, B. Lueje, A. Nasthas, F. Barrios, M. Vallejo, E. Heck, C. Faure, J. González, O. Sotello, M. Yusta, R. Gomila, J. Pinto, Fco. Hugo, G. Acuña, B. Ríos, B. Morales, E. Garrido, F. Bustamante, L. Cerda, C. Onell, R. Vera, G. Herrera, L. Faunes, R. Acuña, U. Requena, L. Jiménez, C. Urzúa y J. Casanave.

Ofreció la manifestación el señor Darío Hernández, quien en oportunas frases hizo resaltar este hecho de gran importancia en la organización Ford, y que de por sí solo indicaba las condiciones de que era poseedor el señor Jorge Matray. Destacó a grandes rasgos los diferentes puestos que había ocupado en ella y manifestó el agrado con que el personal de empleados lo veía cumplir 30 años de servicios, de los cuales 21 ha tenido como gerente general, y terminó formulando votos por su ventura personal y para que el éxito le siga acompañando como hasta ahora, para bien de toda la organización Ford.

Contestó en sentidas frases el señor Matray, quien agradeció la cooperación que le prestaba el personal a sus órdenes y destacó a todos aquellos que han cumplido más de 20 y 15 años de servicio y terminó expresando que siempre a sido su preocupación más constante el bienestar del personal y que se sentía feliz de poder retribuir en esta forma el esfuerzo de todos ellos.

Joaquín Fernández se llama calle de S. José de C. Rica

EN HOMENAJE A NUESTRO CANCILLER

El Encargado de Negocios de Chile en Costa Rica ha comunicado a la Cancillería que la Municipalidad de la ciudad de San José acordó dar el nombre de Joaquín Fernández, a la Avenida Sexta de esa capital, como un homenaje de reconocimiento a la política americanista del Canciller chileno y, especialmente, a su destacada participación en la concertación del convenio que puso término al diferendo limítrofe entre Panamá y Costa Rica.

Agrega la comunicación de nuestra referencia, que el acuerdo del Municipio de la capital costarricense, ha contado con la calurosa adhesión del Presidente de la República Excmo. señor Teodoro Picado, y del Canciller señor Julio Acosta y ha sido muy bien recibido por la opinión pública del país amigo.

Juró y asumió ayer mismo el Ministro de T. y Colonización

EL SEÑOR CONTRERAS RECIBE HOY A LA PRENSA

El nuevo Ministro de Tierras y Colonización, señor Roberto Contreras Galaz, asumió sus funciones ayer, momentos después de prestar el juramento de estilo ante S. E. el Vicepresidente de la República.

El señor Contreras recibió el Ministerio de parte del señor Fidel Estay, quien lo presentó a los jefes de los diferentes servicios y al personal de secretaría.

El Ministro recibirá a la prensa hoy, a las 15 horas.

DIRECTIVA DE EE. PARTICULARES CON EL M. DEL TRABAJO

A las 11 horas de hoy será recibida en audiencia especial por el Ministro del Trabajo don Luis Mandujano Tobar, la Directiva Nacional de la UECH.

Los dirigentes nacionales de la UECH expondrán al señor Mandujano los principales problemas que interesan al gremio de Empleados Particulares, y al mismo tiempo le harán presente que en la semana próxima se realizará una concentración nacional de Representantes Legales de la UECH, venidos de norte y sur del país para adoptar acuerdos con relación a un proyecto de ley sobre Jubilación de los Empleados Particulares, que esta organización gremial presentará en su debida oportunidad.

Para las 11 horas de hoy se encarece la asistencia de los miembros de la Junta Ejecutiva Nacional, señores Francisco Hinojosa Robles; Marco Aurelio Zelada, Víctor Deformes; Enrique Molina Grandi, Arturo Mardones González; Juan Ordenes y Carlos Pellegrin C.

UN EXITO FUE LA FIESTA ESLAVA

El sábado ppdo. tuvo lugar en el Centro Republicano Español una fiesta de confraternidad eslava.

Presidida por el Embajador de URSS. Excmo. señor Dimitri Zukov y Ministro de Checoeslovaquia, señor Jan Havlasa, y con asistencia de diplomáticos de países amigos y numeroso público se inauguró el festival con palabras alusivas por el presidente del Comité Inter Eslavo, señor Boris Anichkoff, quién dió a conocer la misión esencialmente constructiva que se han propuesto realizar los pueblos eslavos dentro del concierto de las Naciones Democráticas.

Terminó su alocución formulando sinceros votos por la prosperidad para las autoridades del país y agradecimiento al pueblo chileno por la entusiasta contribución que ha prestado a la victoria de las Naciones Unidas.

En el programa artístico se destacaron las danzas clásicas y rusas dirigidas por la profesora Ludmina Cretchaninova y Doren Joung; Concierto de Violoncello ejecutado por el Prof. Simek Vojik, el Coro Yugoeslavo bajo la dirección del maestro Ricardo Fabregat con canciones eslavas; la recitación por la señorita Diana Remenik, la presentación de pruebas acrobáticas por los gimnastas del Instituto de Vida Sana, Weiss, Saur y Latorre, y los famosos intérpretes del arte ruso Valusha Karenina y Pablo Gamaley.

FERROCARRILES, AGUA POTABLE, RIEGO Y CAMINOS INTERESAN AL MINISTRO DON GERMAN PICO

IMPULSARA TERMINACION DE OBRAS PENDIENTES. — EL JUEVES IRA A VALPARAISO

A la derecha el nuevo Ministro de Obras Públicas, señor Jermán Picó Cañas, con el representante de LA NACION.

En la tarde de ayer concurrimos al despacho del Ministro de Obras Públicas y Vías de Comunicación, don Germán Picó Cañas, que reunió a los periodistas para entrar en contacto con los Reporteros que atienden esa Secretaría de Estado y darles a conocer sus propósitos de gobierno.

Se charló cordialmente sobre muchos de los importantes problemas cuya solución tiene ahora en sus manos el señor Picó Cañas. Manifestó el Ministro que, dado el carácter transitorio del actual Gabinete, no quería hablar de grandes proyectos ni de planes de acción espectaculares. Recién está entrando en contacto con los asuntos más importantes de su cartera, y se propone impulsar especialmente lo relacionado con tres aspectos de su Ministerio que estima fundamentales en estos momentos: Ferrocarriles, Agua Potable y Riego. En cuanto al primero, ha citado para mañana a su despacho a los miembros de una comisión que tiene la misión de informar sobre la delicada situación financiera de la Empresa. Deseo, nos dijo, conocer ese informe para sobre esa base estudiar un proyecto de ley que tienda a resolver la difícil situación porque atraviesa la Caja de los Ferrocarriles. En lo referente al Agua Potable, nos adelantó que el jueves irá a Valparaíso, con algunos jefes técnicos, para imponerse del estado en que se encuentran los trabajos que se han iniciado para solucionar el grave problema del abastecimiento de agua de ese puerto y de Viña del Mar.

También expresó el señor Picó Cañas que se interesará de manera especial por impulsar el despacho del proyecto de ley, enviado al Congreso hace algunos meses por el ex Ministro don Eduardo Frei, que establece un impuesto a la bencina para financiar un plan caminero. El Gobierno, nos agregó, solicitará el trámite de urgencia para el despacho de ese proyecto, que puede significar la solución para el problema caminero de Chile, que como todos los problemas de esta Cartera depende de la mayor o menor cantidad de fondos de que se pueda disponer.

Finalmente nos dijo el señor Picó Cañas que impulsará en forma preferente la terminación de tantas obras públicas que se encuentran paralizadas o cuya construcción se realiza en forma demasiado lenta.

DIRECCION GENERAL DE PAVIMENTACION

Propuestas Públicas

Solicítanse Propuestas Públicas para la ejecución de los trabajos que se indican, en las siguientes Comunas:

PROVIDENCIA

10.000 m2. de calzadas de concreto.
2.500 ml. de soleras y obras complementarias.

Estas propuestas se abrirán en la Intendencia de Santiago, el próximo 12 de septiembre, a las 11 horas.

SANTA CRUZ

6.000 m2. de calzadas de concreto.
3.000 m2. de aceras de concreto.
1.500 ml. de soleras y obras complementarias.

Las propuestas se abrirán en la Sala de la Alcaldía de Santa Cruz, el 25 de septiembre próximo, a las 16 horas.

TOCOPILLA

1.000 m2. de aceras de baldosas y obras complementarias.

Las propuestas se abrirán en la Sala de la Alcaldía de Tocopilla, el 21 de septiembre próximo, a las 11 horas.

Para optar a cualquiera de estas propuestas se requiere encontrarse inscrito en el Registro de Contratistas de Pavimentación, que quedará cerrado, en cada caso, diez días antes de la fecha de apertura de la respectiva propuesta.

Consultar bases y antecedentes en la Oficina de Partes de la Dirección, Catedral 1450, de 15 a 17 horas, y en las Delegaciones de Pavimentación que correspondan.

EL DIRECTOR GENERAL.

MUZARD

Liquidación Semestral de Saldos

Alfombras.

Tipo oriental (2x3) $2000.-

Congoleum para pisos (180 cmts.) $140.- mt.

Pisos "Wilton" de lana (60x120) $420.-

MONEDA 947

Excmo. Sr. Rubén Darío llega el próximo jueves 12

VIENE A LA INAUGURACION DEL MONUMENTO A SU PADRE

El próximo jueves 12 a medianoche, llegará a Santiago, en la combinación transandina, el Excmo. señor Rubén Darío, Ministro de Nicaragua en Argentina.

El Excmo. señor Darío viene a Santiago con el objeto de asistir al acto de inauguración del monumento a su padre, el poeta Rubén Darío, que se ha levantado en el Parque Forestal.

LIMA, 9.— (UP).— Esta mañana partió por la vía aérea a Santiago de Chile, el Ministro de Nicaragua para Chile y Perú, señor Noel Ernesto Pallais, con el objeto de asistir a la inauguración del monumento a Rubén Darío, que se llevará a cabo en la capital chilena.

El señor Pallais viaja acompañado de su esposa la señora Margarita Debayle, quien, cuando era soltera, Rubén Darío le dedicó uno de sus más populares poemas, que comienza así: "Este era un rey que tenía..."

Rubén Darío, hijo, diplomático nicaragüense también, y que se encuentra en Buenos Aires, se dirigirá a Santiago con el mismo objeto.

SUSPENDIERON HUELGA LOS ESTUDIANTES DE LA FAC. DE ECONOMIA

Los estudiantes de la Facultad de Economía y Comercio acordaron ayer suspender la huelga que habían declarado con motivo de la formación de terna para proveer el cargo de Decano de dicha Facultad.

Esta decisión la adoptaron en vista de la renuncia formulada por el señor Oscar Baltra, que figura en el primer lugar de dicha terna.

En consecuencia, los estudiantes de Economía y Comercio volverán a sus clases en la mañana de hoy.

UNIVERSIDAD POPULAR "VALENTIN LETELIER"

Curso de corte elegante. — —Este curso estará a cargo de la prestigiosa profesora, señora Margarita Lanas. Las clases comenzarán el 23 del presente mes. La matrícula está abierta.

Cursos de recuperación para estudiantes secundarios. — Comprenderán los diferentes ramos de la Enseñanza Secundaria y están destinados especialmente para aquellos alumnos cuyas notas bimensuales sean menos que regular o deficientes. Se iniciarán el 23 del presente, de 18 a 20 horas, más o menos, y tendrán una duración de dos y medio meses.

Curso de electricidad.— Se iniciará el 23 del mes en curso, de acuerdo con el siguiente horario: martes, jueves y sábado, de 19 horas adelante. Las clases se efectuarán en el local de que dispone la Universidad Popular, en Carrera 86.

Cursos prácticos de avicultura y enfermedades de las aves. — Se iniciará el 23 del presente y están patrocinados por el Cuerpo Auxiliar Docente de la Escuela de Veterinaria de la Universidad de Chile, en colaboración con la Universidad Popular.

Profesores.— Doctores Julio San Miguel y Octavio Bastías, catedrático de la Escuela de Veterinaria, especialista en avicultura y ayudante de Bacteriología y especialista en enfermedades de aves, respectivamente. Matrícula abierta.

Mayores informaciones y atención de matrícula, en la secretaría de la Universidad Popular, Casa Central de la Universidad de Chile, Alameda Bdo. O'Higgins 1058, primer piso, teléfono 82453.

DEFUNCION

Ha dejado de existir nuestro querido deudo, señor

EDUARDO LAPORTE NOVION

Sus funerales se efectuarán hoy a las 10 horas, en el Cementerio Católico, partiendo el cortejo desde su casa habitación, Avda. Pedro de Valdivia N.o 2340.

La familia.

DEFUNCION

Ha fallecido nuestra querida esposa, madre y abuelita, señora

ALEJANDRINA BLEST DE CARNARMTON

Sus restos serán sepultados mañana, después de una misa que se oficiará a las 10 horas, en la Capilla del Cementerio General.

La familia.

COMISION PANAMERICANA DE COOPERACION INTERMU

SE REUNIRA EN EL CURSO DEL PRESENTE MES EN LA HABANA. — LA REPRESENTACION DE NUESTRO PAIS A ASAMBLEA

Está definitivamente fijada una sesión del comité ejecutivo, la que se reunirá en La Habana entre el 20 y 25 de este mes.

Este comité, presidido por el ex Alcalde de La Habana y ex presidente del Senado, don Antonio Beruff Mendieta se complementa con el actual Alcalde Municipal, quien en ceremonia especial tomará posesión de su alta investidura en el comité. Además, son miembros el doctor Louis Brownlow, que es Director General y además, representa a los Estados Unidos; el arquitecto, D. Ricardo González Cortés, por los Municipios de Chile, y por todos los países de Sud América, y el abogado, secretario, tesorero y bibliotecario de la Comisión Panamericana, don Carlos M. Morán.

Las sesiones se destinarán en resumen, a una cuenta general de los delegados; a estudiar la sede en que debe verificarse el III Congreso Interamericano de Municipios, optable según la resolución del II Congreso realizado en esta capital el año 1941, para las ciudades de Buenos Aires, Río de Janeiro, Lima, México y Canadá. El comité oirá las peticiones de los países mencionados y las formalidades requeridas; preparará un anteproyecto de Temario que será sometido a la consideración y aprobación del país que sea sede definitiva; conocerá de las labores de los Congresos de Municipios que [illegible] zado hasta la [illegible] los Estados Unidos, Canadá y Amé[illegible] sus resultados y [illegible] y la marcha [illegible] van las Uniones [illegible] pios, ya formadas [illegible] ridas a la Comisión [illegible] ricana, así como [illegible] gaciones de carácter [illegible] nómica de los [illegible] mismo tiempo [illegible] de la encuesta [illegible] termedio de [illegible] por la Comisión [illegible] cadores Americanos [illegible] en mayo último [illegible] quienes asistirán [illegible] esta actividad [illegible] zación de las [illegible] los campos, [illegible] arquitectos y [illegible] Sud América [illegible] en mayo próximo [illegible] dad de Miami.

El comité [illegible] más, se ocupará [illegible] mente en hacer [illegible] lo más completo [illegible] nes de las otras [illegible] guerra en pleno [illegible] los EE. UU. [illegible] y recomendar [illegible] de Sud América [illegible] esas experiencias [illegible] sin dudas valiosas [illegible] dos los municipios.

El arquitecto [illegible] tado, señor Gon[illegible] por diversas [illegible] profesión, que [illegible] presencia acá [illegible] aún responder [illegible] das peticiones [illegible] rrencia, formada [illegible] Comisión de La [illegible]

SERVICIOS FUNERARIOS QUE [illegible] HOY

Empresa Azoc[illegible] de Funerales [illegible] C.

NOMBRE	DIRECCION
Carmen B. de Rivas	Igl. Dolores
Leonidas Román F.	Diez de Julio 390
Luis Hevia M.	P. L. Ugalde 1419
Eduardo Bravo T.	Escanilla 860
Hernán Ortega N.	Lingue 852
Sor Josefa Filomena	Dieciocho 161
Mercedes H. de Simon	Independencia 1369
Berta Espinoza M.	Gral. Bustamante 6[illegible]
Juan Muñoz Reyes	Portugal 1012
Rafael Aravena F.	Diez de Julio 1009
Susana Sánchez C.	Lira 2061

FONOS: 85724 - 86409 - 92261 - 80724 - [illegible]

EXPRESION DE GRACIAS

Damos nuestros sinceros agradecimientos a las personas que se sirvieron acompañarnos en los funerales de nuestro querido deudo, doña

AMELIA JIMENEZ DE LABARCA,

llevados a efecto en la vecina localidad de Buin el sábado 7 de los corrientes.

La familia.

DEFUNCION

Ha dejado de existir nuestro querido esposo y padre, señor

JUAN BAUTISTA MUÑOZ REYES

Sus restos serán sepultados en el Cementerio General hoy a las 16.30 horas, partiendo el cortejo desde su casa habitación, Avenida Portugal N.o 1012.

Sus esposa e hijos.

Atendido por la Empresa Azócar

DEFUNCION

Ha fallecido nuestro querido deudo, señora

CARMEN BURGOS vda. de RIVAS

Sus restos serán sepultados hoy en el Cementerio General, después de una misa que se oficiará a las 9.30 en la Parroquia de Nuestra Señora de Dolores, Carrascal N.o 4565.

La familia.

Atendido por la Empresa Azócar

EMPRESA FORLIV[illegible]

POMPAS FUNEB[illegible]

TORTORA, MENENDEZ Y [illegible]

COMPAÑIA 1037 Teléfono 88716. | SAN ANT[illegible] Teléfono [illegible]

FORLIVESI es la Empresa de mejores servicios [illegible] precios más módicos. Cuenta con las mejores [illegible] Santiago.

Especialidad en urnas metálicas, en paño y [illegible] Atención diurna, nocturna y a domicilio. Atiende pedidos de provincias y del extranjero.

EN VALPARAISO: AVENIDA PEDRO MONTT [illegible] CARRERA — FONO: 5429.

AYER ASUMIO SUS FUNCIONES EL NUEVO MINISTRO DE EDUCACION, Sr. ENRIQUEZ

SU PLAN DE TRABAJO SE ENCUADRARA EN EL PROGRAMA APROBADO POR LA CONVENCION DE IZQUIERDAS. — AMPLIAS FACILIDADES A LA PRENSA. — DECLARACIONES QUE FORMULO

REASUMIO EL DIRECTOR DE EDUCACION PRIMARIA, SEÑOR OSCAR BUSTOS

En la mañana de ayer asumió sus funciones el nuevo Ministro de Educación señor Humberto Enriquez Frodden.

Le hizo entrega del cargo el ex Ministro señor Benjamín Claro Velasco, en presencia del Subsecretario de Educación señor César Bunster, de los Directores Generales de Educación y al-[illegible] Jefes del Ministerio.

Don Humberto Enriquez

El señor Claro Velasco agradeció al personal la cooperación que le prestaron en el desempeño de su misión y les pidió que cooperaran, con el mismo entusiasmo y desinterés, en la labor que desarrollará el señor Enriquez Frodden.

El señor Humberto Enriquez, por su parte, pronunció algunas palabras para manifestar que el personal de su dependencia tendrá la más amplia garantía en el desempeño de sus funciones y que se hará estricta justicia. Terminó pidiendo a los presentes su colaboración para el mejor éxito de la labor que inicia.

CONFIRMADO EL SR. RIQUELME

El nuevo Ministro de Educación confirmó al señor Baldelorio Riquelme en su cargo de Secretario del Ministerio de Educación, cargo que ha desempeñado con general beneplácito y especial acierto durante varios años.

NUEVO SECRETARIO PRIVADO

Ayer se dió curso al decreto que designa Secretario privado del Ministro de Educación al señor Leocadio Vera Nova, en reemplazo del señor Guillermo Ronfeldt Brown.

REASUMIO EL DIRECTOR DE EDUCACION PRIMARIA

Ayer se dió curso a un decreto del Ministerio de Educación poniendo término a la comisión que se le había otorgado al Director General de Educación Primaria, señor Oscar Bustos.

El señor Bustos, que había permanecido alejado de su cargo por espacio de más de 6 meses, reasumió sus funciones en la tarde de ayer.

El señor Eduardo Elgueta, que lo subrogó, reasumirá, por su parte, sus funciones de Jefe de la Sección Inspectiva de la Dirección General de Educación Primaria.

LA DECLARACION DEL MINISTRO

En la tarde de ayer tuvimos oportunidad de conversar brevemomentos con el nuevo Ministro de Educación, señor Humberto Enriquez Frodden.

El señor Enriquez Frodden es un hombre joven, cuyos propósitos, como Ministro de Educación, son los de desarrollar una acción encaminada a obtener que nuestra educación pública siga su marcha hacia el progreso y que ella responda, efectivamente, a las necesidades de la hora presente.

En la ciudad de Concepción, de la cual es oriundo, y en la que ha desarrollado su actividades profesionales, ha ejercido con brillo su profesión de abogado y de maestro.

Es, actualmente, abogado integrante de la Corte de Apelaciones de Concepción y profesor de Economía Política y de Hacienda Pública de la Escuela de Leyes de la Universidad de Concepción.

A nuestras primeras preguntas nos manifestó que su plan de trabajo se encuadrará, en lo legislativo y en lo administrativo dentro de lo establecido en el programa de bien público aprobado en la Convención de Izquierda.

Don Oscar Bustos

Nos agregó que la prensa tendrá las más amplias facilidades para desarrollar su labor en el Ministerio a su cargo y que los periodistas podían contar con toda su cooperación para el cumplimiento de sus deberes de informar oportuna y fidedignamente al público.

CIRCULAR DEL SR. BUSTOS

El señor Oscar Bustos al reasumir ayer sus funciones de Director General de Educación Primaria, envió la siguiente:

"Circular telegráfica a los señores Inspectores Provinciales de Educación del país:

"Al reasumir Dirección General me complazco en saludar a los señores Inspectores, directores y profesores primarios y al personal directivo y docente de la enseñanza normal.

Espero y confío profesorado nacional ha de continuar prestando entusiasta cooperación política educacional sustenta esta Dirección".

Ayuda a Eliminar las Mucosidades del Asma

He aquí una buena noticia para Usted o para alguno de sus amigos que padezcan de Asma. Los violentos ataques de Asma se ahogan, se sofocan queriendo respirar y con frecuencia se quedan sin dormir es Asma. Cuando se logra eliminar las mucosidades del aparato respiratorio, pueden respirar libremente y dormir bien. Y ahora, gracias a una medicina llamada Menaco, muchas víctimas del Asma están descubriendo que es fácil combatir con rapidez los ataques de Asma. Menaco hace su efecto directamente sobre las mucosidades del aparato respiratorio, adelgazándolas y haciendo que puedan fluir de tal manera que pueden ser eliminadas y las personas entonces pueden gozar de mayor libertad al respirar. Menaco es fácil de tomarse. Vienen en pastillas que no tienen sabor y está siendo importado a Chile por la mayoría de las boticas. Por tanto, aprovéchese usted de esta buena noticia y compre Menaco hoy mismo en su farmacia favorita, para que vea personalmente la rapidez con que Menaco ayuda a combatir el ahogo y la sofocación del Asma. Pídale hoy mismo en su farmacia.

Menaco

Si no Pastilla contiene Dr. Lobelia, Tedeno y Potasio, M.N.

CONFERENCIA DE LA SRA. M. C. VAILLANT

En el Salón de Honor de la Universidad de Chile se llevó a efecto, en la tarde de ayer, la conferencia de la dirigente feminista y parlamentaria francesa, señora Marie Claude Vaillant Couturier.

Esta conferencia, a la cual concurrió un numeroso público, versó sobre "Mis experiencias en los campos de concentración". A este respecto dió a conocer la vida que se daba a las personas recluídas en los campos de concentración de los nazis, durante el período de la guerra, que fué de sufrimientos continuos.

Detalló diversos aspectos de la vida de los campos de concentración nazis y destacó la importancia que el triunfo de las naciones democráticas ha tenido para la salvación de la democracia.

TABLETAS CREOSANINA CONTRA FIEBRE, GRIPE Y DOLORES

Los CENTROS DE MADRES quedarán profundamente agradecidos de su generosidad en la colecta del 11 de Septiembre próximo.

FUERON REDUCIDOS EN UN 10 POR CIENTO LOS PRECIOS DE NEUMATICOS FABRICADOS EN CHILE

ESTA MEDIDA FUE ADOPTADA POR "INSA", EN ATENCION A QUE LA INDUSTRIA HA LLEGADO A LA CUSPIDE DE SU MAYOR PRODUCCION, Y TIENDE A MEJORAR PROGRESIVAMENTE. — EL ARTICULO SUPERA AL IMPORTADO. — DATOS COMPARATIVOS

DECLARACIONES DEL MINISTRO DE ECONOMIA, SEÑOR GAJARDO

En conferencia de prensa, el Ministro de Economía y Comercio, don Oscar Gajardo Villarroel formuló ayer interesantes declaraciones relacionadas con el extraordinario desarrollo que ha experimentado en nuestro país la industria de neumáticos, cuyo índice de producción le ha permitido competir ventajosamente con los fabricantes extranjeros y, aún más, rebajar los precios.

Como se sabe, el señor Gajardo, en su carácter de Vicepresidente de la Corporación de Fomento, preside la industria nacional del ramo, (INSA), y su primera medida concreta, como Ministro fué imprimir un nuevo y vigoroso impulso a esta importante rama de la manufactura nacional.

REDUCIDOS LOS PRECIOS

Nos declaró el señor Gajardo que, después de una prolongada entrevista que sostuvo con el Gerente de Insa, señor Leopoldo Infante, y el Contralor de la misma, señor José Luis Claro, se había acordado rebajar en un diez por ciento todos los precios de lista vigentes.

Esta medida, que coincide con la celebración del segundo año de existencia de la industria, se adoptó en atención a que los resultados obtenidos por ésta han sido francamente halagadores.

En efecto, han salido de las modernas máquinas elaboradoras de neumáticos, hasta hoy, 86.576 unidades. Un cálculo comparativo de las cifras de la producción de los años anteriores revela cuán beneficiosa ha sido para la economía del país esta iniciativa que surgió —justo es recordarlo— bajo la administración de don Pedro Aguirre Cerda, y siendo Ministro de Fomento, don Oscar Schnake Vergara. Así tenemos que en 1945, la fábrica despachó 40.186 neumáticos. Hasta el 31 de agosto último 41.545, o sea, en ocho meses corridos una cantidad superior a todo lo producido el año pasado, y se calcula que hasta el 31 de diciembre se habrá entregado un total de 71.545 unidades.

EQUIPARADA LA IMPORTACION

Ahora bien, donde se advierte el progreso que ha experimentado Insa es la comparación de lo producido con la normal importación de neumáticos que hacía nuestro país antes de disponer de industria propia.

A este respecto, el señor Gajardo nos informa que en 1940 se adquirieron 58.992 unidades. Entre 1941 y 1942 hubo un total de importaciones de 75.000 neumáticos. O sea, que Insa, en un año va a producir casi el equivalente a la importación de dos años juntos. El déficit actual, que alcanza a 60.000 unidades tuvo su origen en la reducida adquisición que hubo durante los años 43, 44 y 45, y que no subió de 30.000 neumáticos.

MEJOR CALIDAD QUE LOS IMPORTADOS

Otra revelación interesante relacionada con esta fructífera industria que surgió con el aporte del Estado, es la que se refiere a la calidad de los neumáticos de Insa, y la de los importados.

Anteriormente tenían una proporción de caucho natural proporcionado al 30%. Ahora entrega un artículo elaborado sobre la base de un 70 por ciento. El neumático norteamericano es, se nos dice, inferior al nuestro, de acuerdo con estos datos.

La Fábrica está siendo considerablemente ampliada y estará en condiciones de llegar a una producción de 100.000 unidades en el presente año.

Además se fabricarán 25.000 baterías para automóviles, mangueras y otros accesorios para diversos usos.

HOY CONTESTARAN AL GOBIERNO LOS INDUSTRIALES DEL CUERO

SE ESPERA QUE PUEDA PRODUCIRSE UNA SOLUCION DEL GRAVE CONFLICTO

En el día de ayer el Ministro del Trabajo concedió numerosas audiencias, en el curso de las cuales trató problemas de interés público.

CONFLICTO DEL CUERO. — Concurrieron a las 10.30 horas, los industriales con el objeto de tratar la situación pendiente. Después de un detenido estudio, los industriales prometieron entregar hoy a las 10 horas, una minuta con su respuesta. Inmediatamente después, el Ministro recibirá al comité huelguista respectivo.

EMPLEADOS DEL CREDITO PRENDARIO.— A las 12.30 horas, concurrió al despacho del Ministro, el Director de la Caja de Crédito Popular, a fin de conversar sobre el memorándum elevado por los empleados, y acerca del cual ya hemos proporcionado anteriormente amplias informaciones. A continuación, el Ministro recibió a la delegación de los empleados. El Ministro, a las 17.30 horas de hoy, asistirá a la reunión que celebrará el consejo de la Caja de Crédito Popular, para adoptar resoluciones sobre esta materia.

EMPLEADOS MUNICIPALES. — En la tarde fué recibida una delegación de este gremio, de Santiago, Valparaíso y Viña del Mar, con objeto de plantear al Ministro la tramitación del proyecto de ley aprobado por el Congreso Nacional, relativo a modificaciones a la ley N.o 8,121, sobre Rentas Municipales. El Ministro del Trabajo, expresó a estas delegaciones que era una materia acerca de la cual había conversado en la mañana de ayer con S. E. el Vicepresidente de la República, a fin de llegar a una pronta solución en beneficio de los peticionarios.

DIRECCION GENERAL DEL TRABAJO.— El jefe de Organizaciones Sociales, señor Róbinson Paredes, fué recibido en audiencia por el Ministro del Trabajo, a objeto de tratar los conflictos pendientes de la industria cervecera; además, trataron sobre actividades de las instituciones sindicales y problemas pendientes.

CONFLICTOS DE LA INDUSTRIA CERVECERA. — Concedió audiencia el Ministro al administrador general de la Compañía de Cervecerías Unidas, quien concurrió acompañado del abogado señor Manuel Jara Cristi. Se trató detenidamente sobre los conflictos pendientes ya aludidos, y que más tarde el Ministro trató con el jefe de Organizaciones Sociales de la Dirección General, señor Róbinson Paredes.

ASISTENCIA DEL MINISTRO A DISTINTOS CONSEJOS.— A las 19 horas de ayer, el Ministro concurrió a la reunión del Consejo Superior del Trabajo. A las 17.30 horas, de hoy asistirá al Consejo de la Crédito Popular, en que se adoptará resolución sobre el memorándum elevado por los empleados. Mañana, a las 11 horas, concurrirá a la reunión del Consejo de la Caja de la Habitación Popular.

OTRAS AUDIENCIAS.— El Ministro del Trabajo concedió otras numerosas audiencias, en que fué saludado por personalidades políticas, de la Administración Pública en general, y amigos personales. Podemos mencionar a una delegación del personal de la Caja Nacional de Ahorros, Sociedad Hijos del Sur, directorio de la Federación Industrial del Cuero de Chile, para tratar sobre diversos problemas que afectan a este gremio. Podemos agregar, finalmente, a dirigentes de diversas instituciones mutualistas de la capital, Valparaíso, etc.

CELEBRACION DEL 125.° ANIVERSARIO DE INDEPENDENCIA DE CENTROAMERICA

SE EFECTUARA LOS DIAS 14 Y 15 DEL PRESENTE

El siguiente es el programa de los actos oficiales y festejos que tendrán lugar con motivo del 125.o aniversario de la Independencia de Centro América, los días 14 y 15 del corriente mes.

DIA 14

1.o) A las 8 horas: Izamiento de banderas de las respectivas cancillerías.

2.o) De 10 a 12 horas: Actos en las diversas Escuelas de Guatemala, El Salvador, Honduras, Nicaragua y Costa Rica, e inauguración del monumento de Rubén Darío.

3.o) A las 18 horas: Acto cultural en el Salón de Honor de la Universidad de Chile, que se desarrollará en la siguiente forma:

a) Canción Nacional, ejecutado por niños de las escuelas Guatemala, El Salvador, Honduras, Nicaragua y Costa Rica.

b) Himno de Centro América, ejecutado por niños de las escuelas de Guatemala, El Salvador, Honduras, Nicaragua y Costa Rica.

c) Palabras alusivas al acto por el Excmo. señor Embajador de El Salvador.

d) Punto guanacasteco, por Mario Ahumada.

e) Música folklórica salvadoreña, por el profesor Alberto Montier y César Herrera.

f) Semblanzas centroamericanas, por el señor Joaquín Gutiérrez.

g) Número de piano, por el señor Medal.

h) Poesía Hondureña.

i) Música folklórica guatemalteca (guitarra y canto).

j) Himno de Centro América, ejecutado por niños de las Escuelas de Guatemala, El Salvador, Honduras, Nicaragua y Costa Rica.

4.o) Baile de la Colonia Centroamericana, de las 22 horas adelante.

Día 15

1.o) A las 10 horas: Homenaje a OHiggins, por las representaciones diplomáticas y consulares de los Gobiernos de Centro América y Colonias Centroamericanas residentes, quienes depositarán una ofrenda floral al pié de dicho monumento.

2.o Recepción a las colonias en las respectivas Embajadas a las 11 horas.

3.o Banquete ofrecido en la Escuela República de El Salvador en honor del Excmo. señor Embajador de El Salvador.

4.o) Recepción al Cuerpo Diplomático, autoridades y funcionarios del Gobierno en el Club de la Unión, de las 18.30 a las 20.30 horas.

5.o Programa Radial.

OFERTAS DE TRABAJO

El Departamento Nacional de Colocaciones de la Dirección General del Trabajo, ofrece las siguientes vacantes de empleo:

1 Repartidor; 6 tejedores de calcetines; 1 mecánico de automóviles; 2 maestros graniteros; 1 zásfiter; 12 tejedores de seda; 1 mecánico cepillero; 1 herrero; 1 calderero de maestranza; 1 grabador de metales; 6 carpinteros muebleistas; 2 matrimonios de campo; 10 costureras civiles y militares; 2 operarios aprendiz cartonaje; 6 costureras para confecciones de señoras; 10 cocineras; 9 empleadas para el servicio de la mano; 8 empleadas para todo servicio; 6 niñeras.

Pueden los interesados solicitar estas disponibilidades de ocupación, presentándose de 9 a 12 y de 15 a 17 horas, en Marcoleta 90, con el carnet de identidad al día y sus antecedentes de trabajo.

PIEZAS Ford GENUINAS

SERVICIO HART

Av. O'Higgins 2162 - Fono 82200

SE EJECUTARAN OBRAS PARA CAPTAR AGUAS SUBTERRANEAS

A FIN DE AUMENTAR LA DOTACION DE AGUA POTABLE PARA LA CAPITAL

Se ha cursado un decreto del Ministerio de Tierras y Colonización por el que se autoriza a la Empresa de Agua Potable de Santiago para colocar un dren de cañerías de cemento comprimido por debajo de la caja del río Mapocho, en un largo total de cien metros aproximadamente, y a una profundidad de dos cámaras de inspección, una de ellas ubicada a 30 metros al Poniente de la ribera del río Mapocho en los terrenos del cerro San Cristóbal, y la otra en el vértice que forma la propiedad de la Empresa de Agua Potable de Santiago con los terrenos de la caja del río; todo ello de acuerdo con las indicaciones y especificaciones contenidas en el plano que para dicho efecto ha levantado la mencionada Empresa.

Estas tienen por objeto la captación de aguas subterráneas para aumentar la dotación de agua potable para el abastecimiento de la ciudad de Santiago.

REUNIONES CIENTIFICAS

SOCIEDAD DE CIRUJANOS DE HOSPITAL. — Hoy, a las 21.30 horas, en su local de Merced 565, sesionará con la siguiente tabla:

1.— "Abdómen agudo por estallido vesical".— doctor Leonidas Aguirre MacKay (Hospital del Salvador).

2.— "Lesiones de meniscos".— Doctor Manuel Rivera S. (Hospital Británico, Valparaíso).

3.— "Un caso de hipertensión arterial por riñón quirúrgico (tres y medio años de evolución)".— Doctores Augusto Lira V. y Miguel Acuña (Hospital del Salvador).

Se invita a cirujanos, médicos y estudiantes de medicina.

GRATIFICARE

devolución cartera con cédula argentina y otros documentos a nombre de Fernando Baulenas.

CITY HOTEL

Santiago.

¡SALUD!

CON JAHUEL

LA MEJOR AGUA MINERAL, PARA LA MESA RICA EN CALCIO Y MAGNESIO

SERVICIO DE EXPLOTACION DE PUERTOS

PRORROGA DE APERTURA DE LAS PROPUESTAS PUBLICAS Nos. 14, 15, 16, POR DONKEYS, LOCOMOTORAS DIESEL Y GRUAS PORTAL

Se llama la atención a los interesados que las Propuestas Públicas Nos. 14, 15 y 16, publicadas en este diario, los días 29, 30 y 31 del mes ppdo., y cuya apertura se anunciaba para los días 26, 27 y 28 de septiembre, han sido prorrogadas para los días 24, 25 y 26 de octubre próximo, a las 16, 11.30 y 10.30 horas, respectivamente. Asimismo, se llama la atención sobre los precios, que deberán ser por equipos instalados en los puertos que se indican en las Bases, debiendo considerarse todos los impuestos vigentes, incluso el 1 o|o de la Ley 4,054, a excepción de los derechos e impuestos de internación que serán de cargo del Servicio de Explotación de Puertos.

EL INTENDENTE DE PUERTOS.

ASOCIACION NACIONAL Dr. SAAVEDRA

Cítase a todos los socios para hoy martes a la 7 de la tarde, a una importante reunión para tratar sobre el aniversario de la fundación de nuestra Asociación que cumplirá 17 años de vida el próximo 13 de septiembre.

Se encarece la asistencia y puntualidad en la hora.

EL SECRETARIO.

PROPUESTA PRIVADA N.° 3

SERVICIO DE EXPLOTACION DE PUERTOS

Solicítanse Propuestas Privadas, para proveer a la Administración del Puerto de Valparaíso, de 500 plataformas de madera para grúas, confeccionadas en pino nacional, de 48"x48", según indicaciones de las Bases.

Las Propuestas se abrirán el día 27 de septiembre próximo, a las 18 horas, en la Intendencia de Puertos, y ante los interesados que concurran.

Bases y Antecedentes, pueden solicitarse en la Secretaría de la Junta Económica del Servicio, Errázuriz 829, 2.o Piso, o por Correo a Casilla 183-V, Valparaíso.

EL INTENDENTE DE PUERTOS.

DEPORTES

Fué fijado anoche el programa de la 18.a etapa del Fútbol Profesional

QUE SE CUMPLIRA EL SABADO Y DOMINGO PROXIMOS. — EMPIEZA LA FECHA CON EL MATCH SANTIAGO- — UNIVERSIDAD DE CHILE

La sesión de anoche del Consejo y Directorio de la División de Honor de la Federación de Fútbol de Chile, se circunscribió principalmente a la fijación del programa de la 18.a fecha del campeonato oficial, pues las demás materias señaladas en la tabla, en la que figuraba la apelación de la U. de Chile, referente al contrato del jugador Manuel Arriagada, fué postergada a pedido de este instituto, que ya está a punto de llegar a un acuerdo con el S. National, club que inscribió en su tiempo al player antes nombrado, e igualmente los restantes, que no ofrecían trascendencia alguna.

Se planteó por el delegado del Santiago, el problema relacionados con las suspensiones de los espectáculos que organiza esta dirigente, y tras extenso debate, se dispuso que tal medida podrá disponerla únicamente el directorio, con excepción de los partidos que se fijen en Valparaíso y Viña del Mar, donde delegará sus facultades en el director de turno.

A continuación, se dispuso la entrega de $ 25.000 al jugador Nattino, de los registros del Badminton, que se accidentó en el match que sostuvo frente al Wanderers.

Finalmente, el secretario anunció el programa de las 18.a fecha, el cual quedó así:

Sábado 14.

Cancha de la U. Católica, a las 16 horas: Santiago con Universidad de Chile; árbitro, señor Archibaldo Herrera.

Domingo 15.

Cancha Estadio Nacional, a las 14.15 horas: Colo Colo con Iberia; árbitro, señor Humberto Barahona. A las 16 horas, Audax Italiano con Wanderers; árbitro, señor Vicente Leiva.

Cancha de la U. Católica, a las 14.15 horas: Green Cross con Unión Española; árbitro, señor Manuel Bonilla. A las 16 horas, Magallanes con Universidad Católica; árbitro, señor Francisco Rivas.

Cancha El Tranque, Viña del Mar, a las 16 horas, Everton con Badminton; árbitro, señor Guillermo Báez.

Queda libre el Santiago National.

CITACIONES

CLUB '30 DE JULIO".— Reunión general, mañana, a las 21 horas, en su secretaría ubicada en Santo Domingo N.o 1368.

CLUB CICLISTA CHACABUCO. —Junta general, hoy, a las 21.30 horas, en la secretaría de la institución.

U. Católica y el Olea, dos de los mejores conjuntos de básquetbol juegan esta noche oficialmente

EN LA CANCHA DEL CLUB DEPORTIVO FAMAE

El equipo de básquetbol de la Universidad Católica ha pasado a constituirse en uno de los más capaces de la capital. En sus últimos compromisos ha derrotado a varios conjuntos de categoría y ha demostrado poseer conocimientos de la técnica moderna, aspecto en el que mucho tiene que ver la labor del entrenador norteamericano Kenneth Davidson.

Esta noche, en el principal match de una reunión triple que se efectuará en la cancha del Club Famae, deberá jugar frente al Olea, elenco que se ha situado en los primeros lugares de la tabla de posiciones. De ahí entonces, que se espere que el encuentro en referencia deba alcanzar un lucido desarrollo.

Los equipos se harán integrar por:

UNIVERSIDAD CATOLICA: Moreno, Maiocci, Molinari, Mellado, Lema.

DEPORTVO OLEA: Salas, Andrade, Sánchez, Monti, Valenzuela.

En el semifondo corresponderá medirse a los teams de Famae con Colombia, este último de actuaciones bastante irregulares.

Los conjuntos se harán representar por los siguientes players:

FAMAE: González, Ruiz, Araya, Arredondo y Almarza.

COLOMBIA: Peña, Cristi, Toledo, Cancino y A. Cancino.

En el primer encuentro actuarán Barcelona y Green Cross, este último que no ha obtenido ninguna victoria en todo el certamen.

Constitución de los conjuntos:

BARCELONA: Parra, Niada, Hayasang, Menares y Samsó.

GREEN CROSS: Tijmes, Cerda, Ayuso, Letelier y Tijmes.

La reunión se iniciará a las 20 horas.

¿ACIDEZ DEL ESTOMAGO? ¿FLATULENCIA, ARDORES? ¿CARDIALGIA, ERUCTOS? USE PASTILLAS ABSORBENTES JENNER

EMPIEZA ESTA TARDE EL TORNEO NACIONAL DE GOLF PARA DAMAS

EN LA CANCHA DEL PRINCE OF WALES C. C.

Empezarán a jugarse esta tarde, en la cancha del Prince of Wales Country Club, los primeros partidos que corresponden al Campeonato de Golf de Chile para damas. La señora Solange Garrison, defiende el título que conquistó en 1946, y que ha mantenido a través de seis años consecutivos. Entre las 24 inscritas de este año, se encuentran todas las mejores jugadoras del país. El orden de juego para la rueda de calificación es el siguiente:

14.15 horas: Sra. Mary de Aguirre y señora Jean Smith y señorita Ana M. Mulard.

14.20 horas: señora Luz B. de Osas, señorita Jany Mac Kay y señorita Silvia del Fierro.

14.25 horas: señora Solange Garrison, señora Olga de Munizaga y señora Eliana de Errázuriz.

14.30 horas: Señora Fernanda Allan, señora Adriana de Molina y señorita Elsa Timmermann.

14.35 horas: Señora Fjorica Mirces, señora Inés de Harnecker y señorita Berita García.

14.40 horas: señora Ginette Lastrade, señora Millie Cornwell y señora Netta von Oven.

14.45 horas: señora Pola de Quintana, señora Lucy de Pringsthorn, señora Luz B. de García de la Huerta.

14.50 horas: señora Gertrudis de Echenique, señora Rebeca de Alemparte y señora Oriana de Searle.

GOLFISTAS ARGENTINOS

Esta tarde llegará a Los Cerrillos la delegación argentina que participará en las diversas competencias internacionales que se desarrollarán entre el próximo viernes 13 y el lunes 23. Está compuesta por 8 aficionados y 2 profesionales. Damos a continuación una breve reseña de sus principales actividades golfísticas.

El señor Raúl Loiero Lanari que preside la delegación en su carácter de presidente de la Asociación Argentina de Golf, pertenece al San Isidro Golf Club, de cuyo equipo es capitán. Juega con un handicap 4.

El señor Luis A. de Herrera pertenece al San Andrés Club y al Jockey Club, del cual es capitán. Tiene handicap scratch. Ha ganado el Campeonato de Aficionados en la Argentina en 1942, el Campeonato Abierto de Chile en 1944 y ha sido campeón del Club San Andrés consecutivamente en 1942, 1943 y 1944.

El señor Carlos Bracht, jugador scratch, también pertenece al Jockey Club, del cual ha sido campeón en 1941 y en 1945.

El señor Luis Duhau, del Golf Club Argentino, handicap 1, acaba de ganar dos torneos a 72 hoyos en forma consecutiva. La revista "El Golfer Argentino", en su última edición de agosto, le dedica un artículo titulado "El triunfador del momento".

El señor Kenneth Gordon Davis, de handicap 3, es el actual campeón del Hurlingham Golf.

El señor J. L. Etcheagaray, del Golf Club Argentino, juega con un handicap 7.

En cuanto a la delegación profesional, comprende tres de los más brillantes jugadores argentinos y prestan habitualmente sus servicios en el Jockey Club:

Roberto de Vicenzo es el actual campeón profesional de Argentina; ha ganado esta prueba consecutivamente en 1944 y en 1945. Además, es ganador del Campeonato Abierto de Argentina en 1944.

Martín Pose, es uno de los jugadores más completos de la Argentina y muchos lo consideran como el mejor de todos. Ha ganado el Abierto Argentino en 1933 y 1939; el Abierto de Francia en 1939, y el Abierto del Brasil en 1948. Es capitán de la Asociación Argentina de Profesionales de Golf.

Enrique Bertolino es ganador del Campeonato Argentino para Profesionales en 1933, 1935, y 1939, y finalista del mismo torneo en 1932, 1938 y 1942. Al igual que Martín Pose, actuó en Europa en 1939 y En estados Unidos en 1940.

La primera oportunidad en que tendremos ocasión de ver actuar a estos tres profesionales será el próximo jueves 12, a las 2.30, en la cancha del Club de Golf Los Leones. Jugarán un partido de exhibición de 4 pelotas con Francisco Basna, el excelente profesional argentino que presta sus servicios en el Club Los Leones.

El viernes en la tarde empezará a disputarse en los links del Country Club el Campeonato Abierto de Chile.

CIRCO "THE FLYINGS BEHRS", EN EL ESTADIO CHILE

Con intervención destacada de los magníficos barristas cómicos norteamericanos The Akron Boys y de los trapecistas "Los Cuatro Diablos del Aire", esta noche a las 21.40 horas en el Estadio Chile-Portal Edwards presenta otro festival el Circo The Flyings Behrs, que inició su tercera temporada en Chile con pleno éxito.

Hoy a las 21.40 horas actuarán otras atracciones del Circo Flyings Behrs, tales como los ciclistas cómicos gitanos, el fantasista negro Charles Morris con su mulatica cubana Salomé, Jack Samot, equilibrista en escaleras chinas, el excéntrico musical Lechuguin, el Trío Butckwall, los eximios gimnastas brasileños Les Erc, la alambrista aérea Miss Dolly y la troupe árabe "Los Ocho Hijos del Sheik".

LA ORQUESTA TIPICA DE MIGUEL CALO HOY EN EL BAQUEDANO

En las funciones de especial y noche hace sus primeras presentaciones la celebrada orquesta típica de Miguel Caló, orquesta considerada como la mejor de su género, y que ya nos visitara hace más o menos dos años, consiguiendo un éxito en la temporada realizada en esta misma sala.

Miguel Caló joven y dinámico maestro y compositor de méritos, se hace acompañar en esta ocasión por doce instrumentistas de primer orden habiendo elegido como vocalistas a los ya famosos cantores Raúl Iriarte y Roberto Arrieta, sirviéndole de animador el periodista y charlista argentino Raúl Rodríguez, lo que le permite ofrecer versiones inimitables de los tangos y canciones que ejecutan como lo demuestran sus innumerables grabaciones, sin duda alguna las más cotizadas de América.

"DELICIOSAMENTE PELIGROSA" SERA ESTRENADA EN EL ROTATIVO MIAMI

El jueves 26 del mes en curso se estrenará en el Rotativo Miami, la película "Deliciosamente peligrosa", que distribuye Artistas Unidos.

Se trata de una comedia romántica de alta jerarquía, en la que hay derroche de música, canciones, ballet y revistas. Actúa en esta cinta la juvenil cantante Jane Powell, secundada por las estrellas Ralph Bellamy y Constance Moore. Es de destacar la intervención de Morton Gould y su orquesta, en la ejecución de trozos de música ligera que han sido elogiosamente comentados por la crítica.

JANE POWELL

El interés de esta producción no decae en ningún momento, debido a la gran variedad del espectáculo que presenta.

"Deliciosamente peligrosa", fué producida por Charles R. Rogers y dirigida por Arthur Lubin.

TYRONE POWER Y CESAR ROMERO LLEGARAN EN LA MAÑANA DE HOY

EL AVION PARTICULAR ATERRIZARA A LAS 11 HORAS

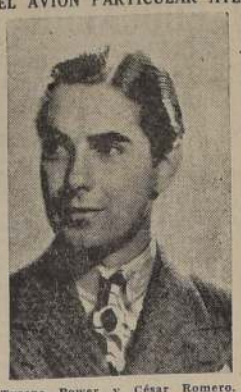

Tyrone Power y César Romero, astros cinematográficos que llegarán en la mañana de hoy a nuestra capital.

Tal como se ha venido anunciando, en la mañana de hoy llegarán a nuestra país, Tyrone Power y César Romero, dos astros de la pantalla norteamericana, quienes realizan una jira de placer por todos los países del Continente Americano. En Chile permanecerán tres días, tiempo que destinarán para conocer en toda su amplitud nuestra capital.

En la mañana de hoy —a las 12 horas— estos artistas recibirán en el Hotel Carrera a los periodistas especializados de los diferentes diarios y revistas de la capital. Por la tarde asistirán a una recepción que se ha preparado en su honor en el Hotel Carrera. A este acto han sido invitados Ministros de Estado, Diplomáticos, miembros de la prensa y distinguidas familias de Santiago.

T U R F

LAS CARRERAS DEL PROXIMO DOMINGO EN AMBOS HIPODROMOS Y CONDICIONALES PARA EL 18 Y 19

CLUB HIPICO

Premio TURIN.— 1.300 metros.— Condicional.— Serie A.

Acolin . . 56 Fulanito . . 56
Adalid . . 56 Lamento . . 56
Atracon . . 56 Leoncito . . 56
Bulgaro . . 56 Ludovico . . 56
Catimbao . . 56 Marhué . . 56
Conchalí . . 56 Mantemar . . 56
Enojo . . 56 Necosi . . 56
Finish . . 56 Rompecabeza . 56
Pinteo . . 56 Torpedo . . 56

Premio JOSE L. LARRAIN. — 1 600 metros.— Handicap.— Clásico

Agraria . 57 Eb 50
Effendi II . 56 Milodón . . 50
Zo'Har . . 55 París . . . 48
Gay Hussard . 54 Rechupete . . 49
Dichato . . 53 Insistente . . 48
Sobregiro . 51 Migajón . . . 46

Premio TOLDERIA.— 1.300 metros.— 4.a serie

Duesmán . . 57 Howdy . . . 53
H. Guapo . . 57 Calcupil . . . 52
Pajomina . . 57 Enojona . . . 51
Renta Fija . 57 Amor Negro . 50
Altamar . . 56 Argonauta . . 49
Kadiyaho . . 56 Perejil . . . 49
La Fragua . 56 Zephir P. P. 49
Piowawa . . 56 Af. Queen . . 48
Pirque . . . 56 Aida 48
Rómulo . . . 56 Hechizada . . 48
Volantín . . 56 M. Callada . 48
Bigote . . . 55 N. and Day . 47
Curupaytí . . 55 Rapaz . . . 47
Landeta . . . 55 Azahar . . . 46
S. Chileno . . 55 B. Negra . . 46
Busca Vida . 54 Envy 46
Carriano . . 54 Franquicia . . 46
Hollche . . . 54 Lavándula . . 46
Lotero . . . 54

Premio TITANIC.— 1.300 metros. — Condicional.— Serie B.

Botabarro . . 56 Kalimasin . . 56
Bouillon . . . 56 Medioeval . . 56
Contrabandista 56 P. de Azúcar 56
Desprecio . . 56 R. de Francia 56
El Cardenal . 56 Rico Tipo . . 56
Esquinazo . . 56 Scarrón . . . 56
Gorki . . . 56 Vladma . . . 56
Indio Fiero . 56 Windsor . . . 56
José Luis . . 56 Yurumí . . . 56

Premio TATE CALLAITO.— 1.300 metros.— Handicap.— 1.a serie.

Sobrestilo . . 59 Rayon . . . 50
Cupayo . . . 58 Franklin . . 49
Continental . 57 Frívola . . . 49
Giddap . . . 57 Galliote . . . 49
Chipre . . . 56 Marazito . . 49
Mollera . . . 55 M. Verónica . 49
Hamilton . . 54 Belive . . . 48
Yaguané . . 53 New York . . 46
Río Grande . 51 Prodigiosa . . 47
Huemul II . . 50 Quina . . . 47
P. Konoye . . 50 Rancagüina . .

Premio TRIUNFO.— 1.800 metros. — Condicional

Huinco . . . 60 Gay Boy . . 53
Sander II . . 60 Pedregal . . 53
Comendador . 58 Bolsilio . . . 52
Gino Rex . . 58 Captain Blood 52
Miljodón . . 58 El Sangra . . 57
Guerrillero . 57 Pulgarcito . . 55
Manseado . . 57 Princesa . . . 50
Wolfi . . . 57

Premio TRAFALGAR.— 1.300 metros.— 2.a serie

Bósforo . . . 57 La Ira . . . 51
Thibet . . . 57 Malala . . . 51
Ripoletto . . 56 Quietita . . 51
Rose Belle . 56 Vitamina D . 50
Figurín . . . 55 P. Grillo . . 48
Ceylán . . . 54 Quechumalal . 48
Lonquimay . 53 Solón . . . 48
Mamba . . . 53 My Boy . . . 48
Regalito . . 53 Frea 48
Relato II . . 53 Sanguinario . 48
Dignificante . 52 Tal Pan II . . 48
Brindis . . . 51 Alta Cumbre . 47
Hijo Mío . . 51

Premio REPUBLICA DE MEXICO. — 1.900 metros.— Condicional.— Carrera Especial

Sosiego . . . 58 Pagamini II . 53
Pesajoso . . 55 Riojana . . . 51
Auchenick . . 53 Pelluco . . . 50
Luis XV . . . 53 Profano . . . 50
Rimula . . . 52

Premio PETORQUINO.— 4.100 metros. Steeplechase.— Handicap

Caribore . . 90 Mamandurria. 66
Cleveland . . 72 Piduco . . . 64
Lojo . . . 72 Pichón . . . 62
Cordobés . . 71 Bandolero . . 60

Premio TUNICA.— 1.300 metros. — 3.a serie

Jafet . . . 58 Baco 51
Heraldo . . 57 Brumosa . . . 51
Montajito . . 57 Nokaway . . 51
El Pampa . . 55 R. de Janeiro 51
Filoha . . . 54 Serpentina . . 51
Lianquihuana. 54 Trenque . . 51
Potosí . . . 54 Cambalache . 50
Curioso . . . 53 C. q. L. Pillo 50
Cutter . . . 53 Formento . . 50
Osado . . . 53 Resedácea . . 50
Rangel . . . 53 Garrafa . . . 49
R. Helmet . . 53 Marius . . . 48
Aparecido . . 52 Lamar . . . 48
Casalbuono . 52 C. de Hornos . 47
Colegial . . . 52 Criollita . . . 46
Faincho . . . 52 Lanceta . . . 46
Reidor . . . 52

SERIE ANULADA: Ballongo, Campos, Gay Hussard, Sunshine y Técnica.

Miércoles 18 de septiembre

CARRERAS CONDICIONALES

Premio CLUB HIPICO.— 1.300 metros.— Clásico.

Abarquero . 61 Teodolito. . 61
Franqueo.... 61 Virrey. . . 61
Hipo . . . 59 Quemadito . 59
Picafort . . 59 Tábano . . 59
Cambridge II 59 Terek . . 59

Premio UFA.— 1.600 metros. — Condicional.

Balonia . . 56 Altiva. . . 54
Cañadilla. . 56 B. Prusiana. 54
Caucha . . 56 Campanada. 54
Clídela . . 56 La Estrategia 54
Papila . . . 56 Mallorquina. 54
Pechada . . 56 Nicotina . . 54
Viborata . . 56 Uva . . . 54
Agua Azul . 54 Villanita . . 54

Premio UMBRIA.— 1.100 metros. —Condicional.

Disparada . 56 Enojona . . 52
Milú . . . 56 India Moza. 52
Serpentina . 56 La Fragua . 52
Algarada II. 54 Luzart . . . 52
Baina . . . 54 Macolla . . 52
Brumosa . . 54 Pasarela . . 52
Lamar ex Falsa. . 54 Pifia 52
Resedacea . 52
Am. Flag . 52 Rusia Blanca 52
C. Ráfaga . 52 Saturnia . . 52
Crisantheme 52 Tridentina . 52

NOTA.— Los pesos de las carreras handicap para los días 18 y 19, se publicarán mañana miércoles y los retiros vencerán este mismo día a las 16.30 horas, en la cancha y a las 17 en la Secretaría.

Jueves 19 de septiembre

Premio VALENTINO.— 1.600 metros.— Condicional.— Serie A.

Arcano II . . 58 Contrabandista . . 56
Charleo . . 58
Rebenque. . 58 Esquinazo . 56
Recordón . . 58 Finela . . . 56
Venoso . . 58 Mocambo. . 56
Búlgaro . . 56 Torpedo . . 56
Catimbao. . 58 Windsor . . 56

Premio VIRARO.— 1.600 metros. —Condicional.— Serie B.

Agalludo . . 58 Acolin . . . 56
Complot II . 58 Botabarro . 56
Contrapunto II . . . 58 Fulanito . . 56
Halcón . . . 56
Idóneo . . . 58 Kalimasin. . 56
Picasu . . . 58 Lamento . . 56
Trianon II . 58 Sonido . . . 56

Premio VITELIO.— 1.100 metros. —Condicional.

Hamilton. . 58 Bergante. . 52
Andantino . 56 Brochazo . 52
Fragor. . . 56 C. de Hornos 52
Taranto . . 56 Cambalache. 52
Copetudo . 54 Ducaman. . 52
Maicilio . . 54 Livingstone. 52
Babilonio . 52

Premio VIRGILIA.— 1.500 metros. —Condicional.

All British . 58 Imperio . . 56
Cleto . . . 58 Marucho . . 56
Pounder . . 58 Necio . . . 56
Aerolito . . 56 V. Orden . 56
Aventurero. 56 Quellon . . 56
Azahar . . 56 Zephir . . . 56
Calingasta II 56 Criollita . . 54
Taltador . . 55 Franquicia . 54
C. Navaja . 56 Isidora . . . 54
Damasquino. 56 La Gamburza 54
Dotinglv.... 56 Mariscala. . 54
El Sangra . 56 Muñequita . 54
Frenada . . 56 Palanca . . 54
Gaucho . . 56 Princesa . . 54

NOTA.— Los premios y porcentajes de la reunión del 8 del presente se pagarán el próximo martes 17.

HIPODROMO CHILE

Domingo, 15 de septiembre de 1946

Premio NAHIS.— $ 23.000.— 1.400 mts.— Serie A.

Bella Donna . 54 La Rebelde . . 54
Olandina . . 54 Marakech . . 54
Crédula . . . 54 Miragua . . . 54
Cruz de Mayo 54 Foquita Cosa . 54
Gallada . . . 54 Pradera . . . 54
Isolda . . . 54 Villanita . . 54
La Estrategia . 54

Premio NAHIS.— 1.400 mts.— Serie B

Afanosa . . . 54 Medalla . . . 54
Agua Azul . . 54 Mónica . . . 54
Anñada . . . 54 Nichi Nichi . 54
Añañay . . . 54 Pichidegua . . 54
Azores . . . 54 Piquera . . . 54
B. Prusiana . 54 Rapaza . . . 54
Chica Guapa 54 Tripleta . . . 54

Premio NATAL.— 1.400 mts.

Fakir II . . . 58 Desmán . . . 56
Pounder . . . 58 El Rifle . . . 56
Aguanieve . . 56 Huacamayo . 56
Calivorano . . 56 Lirio Negro . 56
Clarence . . . 56 Teodorico . . 56
Comisariato . 56 Tigris . . . 56
Crescente . . 56 Salmón . . . 56
Curicano . . . 56

Premio NINON. — 1.500 mts.— 1.a Serie.

Effendi . . . 68 Chamorro . . 54
Bureo . . . . 65 Lei. Oriente . 54
Dichato . . . 65 Mocteleck . . 54
Sunshine . . 64 F. Konove . . 54
Continental . 61 Eliseo . . . 53
Delhi . . . . 61 Frívola . . . 53
Pacto . . . . 60 Quina . . . 53
Huinco . . . 58 Bettico . . . 52
Galliotte . . . 56 Rancaguina . 52
Jerarquía . . 56 Escapero . . 51
Odine . . . 55 Ludendorff . . 50
Personaje . . 55 Solano . . . 49
Río Grande . 55 Arauco . . . 47

SEGUNDA SERIE

Rocinante . . 57 Figurín . . . 56
Pipo . . . . 55 Secreto . . . 52
Rigoletto . . . 55 B. Muchacho . 56
Belicha . . . 54 Mr Boy . . . 51
Lucifer . . . 54 Jafet 50
Mamba . . . 54 Lotario . . . 50
Manseado . . 53 Picantose . . 50
Rancaguito . 53 Herraldo . . 49
Sol.6n . . . . 53 Rio de Oro . 48
Honeymoon . 52 Ha Hu . . . 47
Scarpia . . . 52 Kosake . . . 47

TERCERA SERIE

Cuatrero . . 58 El Cuándo . . 52
Despilfarro . . 57 Hidalga . . . 51
R. de Janeiro 56 Aspirante . . 49
Casalbuono . 55 Barbero . . . 48
Curioso . . . 55 Emulo . . . 49
Cutter . . . 55 Kadiyane . . 48
Suárez . . . 55 Pentalfa . . . 48
Paranguita . 53 Pure Chile . . 46
Aparecido . . 52 Petronie . . . 47
Criollita . . . 55

CUARTA SERIE

Dicky . . . . 57 Toniorrón . . 53
Enseña . . . 57 Alta Estima . 52
Enamorado . 56 Ceresita . . . 52
Quintay . . . 56 Liao Liao . . 51
Renta Fija . . 56 Pirque . . . 51
Kroomer . . . 55 Paganini . . . 50
Princesa . . . 55 Wicket . . . 49
Valenciano . . 55 Bas Rock . . 48
Wolfi . . . . 54 Lerda 47
Bigote . . . . 53 Aquelarre . . 46
Maico . . . . 53 Bochincha . . 46

QUINTA SERIE

Marabú . . . 57 Paniahue . . 50
Fabio . . . . 56 Superticion . . 50
Hechizada . . 55 Gamuza . . . 49
Genial . . . 54 Gay Boy . . . 49
El Huingan . . 53 Kubelik . . . 49
Gran Empresa 53 Linducha . . 49
Monterrey . . 53 Marichu . . . 49
Tamandaré . . 53 Antolín . . . 48
Heinkel . . . 52 Chiteco . . . 48

SEXTA SERIE

Howdy . . . 57 Isidora . . . 51
Normando . . 55 Miryam . . . 49
Credencia . . 54 Zarita . . . 45
Azarina . . . 53 Dannemann . . 48
Baijarin . . . 52 Patria Vieja . 48
Lista Negra . 52 Enriquito . . 47
Pulque . . . 52 Mi Doctor . . 47
Azahar . . . 51

CARRERA DE ELIMINACION.— 1.400 mts.— Están inscritos:

Filósofo — Carmelina
Filita — Flagelador
Chavalillo — Aloma
Argelino — Bienvenida
El Ajrolj — Jitanillo.

NOTA: Mañana miércoles se publicarán los días 18 y 19, y los retiros de estos días, vencerán este mismo día, a las 16.30 en la cancha, y a las 17 horas, en la secretaría.

CARRERAS CONDICIONALES

MIERCOLES 18 DE SEPTIEMBRE

Premio ORGANO. — 1.200 metros. — Serie A.

Boleteado . 56 Matico . . . 56
Bronce . . . 56 Nazario . . . 56
Chamin . . . 56 Notable . . . 56
D'Or . . . . 56 Pernales . . 56
El Pájaro . 56 Puro Maile 56
Embrujo . . 56 Reproche . . 56
Fotogénico . 56 Serón . . . 56
Lamento . . 56 Tinajón . . 56
Lacobuzo . . 56 Vladma . . 56
Lucky Boy . 56

Premio ORGANO. — 1.200 metros. — Serie B.

Acolju . . . 56 Fucoque . . 56
Atracón . . 56 Indiano . . 56
Cola de Mono . . . 56 Mal Humor 56
Mangenco . . 56
Coquelín . . 56 Medieval . . 56
Cuatro Vientos . . . 56 Mitiquero . 56
Necosí . . . 56
Charlador . 56 Pan de Azúcar . . 56
El Cardenal 56
Enojo . . . 56 Purén . . . 56
Filón . . . 56 Rico Tipo . 56
Sonido . . 56

NOTA.— Los pesos de las carreras handicaps de los días 18 y 19 se publicarán mañana, y los retiros vencerán este mismo día, a 16.30 horas, en la cancha, y a las 17 horas en la secretaría.

JUEVES 19 DE SEPTIEMBRE

Premio OLIVAR.— 1.200 metros. — Serie A.

Caucha . . . 56 Papa 54
Kadiya II . 56 Cruz de Mayo 54
La Potrancha . . . . 56 Espléndida. 54
Patiza . . . 56 Fotográfica. 54
Recelosa . . 56 Nichi Nichi 54
Anñada . . 54 Oriana . . . 54
Añañay . . 54 Poquita Cosa 54
Azores . . 54
Bella Donna . . . . 54 Pradera . . 54
Chica Guapa 54 Rapaza . . 54

Premio OLIVAR.— 1.200 metros. — Serie B.

Calenda II. 56 Gloria Star. 54
Rapila . . . 56 Isolda . . . 54
Pirincha . . 56 La Rebelde 54
Suriya . . . 56 Medalla . . 54
Viborata . . 56 Miragua . . 54
Bernardita. 54 Montesca . . 54
Crédula . . 54 Paola . . . 54
Diáfana . . 54 Parrandera. 54
Falsedad . . 54 Rosesda . . 54
Gallada . . 54 Tripleta . . 54

POR SER HUMANO Y SENTIDO, EL DRAMA "ESTE AMOR NUESTRO" LLEGA AL ALMA

En las funciones habituales de hoy se estrenará en el Teatro Real el drama de Warner Bros, "Este Amor Nuestro", en el que intervienen como principales figuras John Garfield, Eleanor Parker, y Dane Clark, todos elementos sobradamente conocidos para hablar de su calidad artística.

De "Este amor Nuestro" se puede decir que pocas veces surge un amor tan hondo y sentido como el que nos ocupa.

"Este Amor Nuestro" es el más nuevo y más glorioso triunfo que Warner Bros entrega a la consideración del respetable público amante del séptimo arte.

Orson Welles, que vuelve a animar un personaje extraordinario en la película "EL EXTRAÑO" un sobresaliente film de RKO Radio, producida por Internacional Picture, que se estrena el próximo jueves en el Teatro Cervantes. Loretta Young y Edward G. Robinson completan el resto del reparto.

Los CENTROS DE MADRES formados por mujeres modestas, necesitan su ayuda. No la niegue. Cada madre tiene 6 o más hijos pequeños a quienes proporcionará bienestar y alegría.

PISOS
PARA OFICINAS Y RESTAURANTES,
TORNERIA "EL CONDOR".
CONDOR 1380
TELEFONO 80778.

HOY NOCHE a las 22 HRS. ENTRADAS EN VENTA.
COMPAÑIA ESPAÑOLA de ARTE DRAMATICO
Margarita XIRGU
ULTIMAS REPRESENTACIONES DE LA MAGNIFICA OBRA EN CUATRO ACTOS DE
ALEJANDRO CASONA
"LA DAMA del ALBA"
MAÑANA MIERCOLES.- TARDE Y NOCHE. IMPORTANTE REDOSICION.
"DOÑA ROSITA, LA SOLTERA"
de FEDERICO GARCIA LORCA
Gallo Teatro LUX
LA SALA DE LOS GRANDES ESPECTACULOS.

ACTUALID AD RADIAL

EXCELENTE SERVICIO INFORMATIVO PROPORCIONARON DIVERSAS RADIOS

Uno de los más notables esfuerzos radiales que se ha hecho en Chile, ha sido sin duda alguna, el realizado por las diferentes emisoras del país, con motivo de las elecciones presidenciales, efectuadas el miércoles próximo pasado.

En esta oportunidad cada una de las broadcastings ha dado un ejemplo magnífico de organización informativa radial, montando puestos en todas las secretarías, candidaturas y diarios, para difundir todos los por menores del acto electoral que se efectuaba. Es así como más de una emisora dió a conocer declaraciones de los candidatos y otros pormenores.

Este servicio informativo mantuvo al público de todo Chile a cada minuto con la última noticia sobre lo que sucedía en el acto cívico.

Tanto Cooperativa Vitalicia, Agricultura, Prat, La Americana, Minería y Corporación, demostraron su calidad técnica al desarrollar una transmisión sin precedente en nuestro país. Los locutores a cargo de sus respectivos puestos para informar, demostraron una vez más, sus cualidades culturales y su verdadero cariño por el trabajo que desarrollaban.

Bien por la radiotelefonía chilena, a quien tanto se le critica.

JORGE ESCOBAR.

UN NOVEDOSO CONJUNTO TIENEN EN "SOCIEDAD NAC. DE AGRICULTURA"

ACTUA TRES VECES POR SEMANA

Nuevamente se está presentando en los programas de Radio Sociedad Nacional de Agricultura el conjunto de "Los Muchachos del Acordeón" que en otras temporadas destacaron sus excepcionales condiciones.

Estos muchachos del "acordeón" extienden también sus aficiones musicales a la guitarra y el contrabajo, de manera que el conjunto es casi una pequeña orquesta, similar a las que es posible ver y escuchar en los cafés de París, bajo los toldos engalanados.

"Los Muchachos del Acordeón" se presentan hoy, y todos los martes, jueves y sábados a las 21.15 horas, por las ondas anteriormente mencionadas.

HA NACIDO UNA "ESTRELLA"

NUEVA YORK.—Chucho Martínez Gil, popular cantante de "La Cadena de las Américas", de CBS, y Estelita Rodríguez, figura cinematográfica de la "Republic", forman una de las parejas artísticas latinoamericanas más admiradas en los Estados Unidos. Su hogar se ve alegrado, hoy, con una futura "estrella" y los felices padres tratan de alegrar los primeros días de vida de su heredera cantándole a "dúo" una delicada melodía

La gente de Radio hace sus noticias

Según una nota que nos ha enviado la SNA, sabemos que Cora Santa Cruz y sus hijas Sonia y Miriam se han dirigido a Buenos Aires. Es posible que esta jira se prolongue por un buen tiempo. Estas artistas chilenas llevan contrato para trabajar en la importante y prestigiosa Radio Splendid de Argentina. Se ha dicho que también trabajarán en el famoso escenario del Goyescas. Les deseamos buena suerte.

Vale la pena anotar, como un ejemplo en nuestra radiotelefonía, el programa de despedida de que fué objeto el popular cantante Leo Marini, en su última audición en C. B. 114.

Un libreto especial preparado por Horacio Toledano, conectó a Leo Marini con artistas de esa emisora, técnicos y elementos que trabajan en la película "Sueña mi amor", de la cual este cantante es su protagonista.

Finalmente Leo Marini, visiblemente emocionado agradeció a la emisora, y a todos los que colaboraran en el programa, por las atenciones dispensadas al cantante.

Continúa desarrollando sus programas musicales la popular orquesta de Los Hawaians Serenaders en C. B. 57. Anoche repitieron el éxito alcanzado en sus primeras audiciones. La presentación intachable que hicieron anoche en el Teatro Auditorium Miami, confirma lo que adelantamos en nuestra sección, en el sentido de que serían calurosamente aplaudidos.

Clemente Andrade Marchant dió el golpe de la temporada, al comenzar las transmisiones de "El Arabe" por la SNA. Como todos nuestros lectores saben, esta es una famosa novela de F. M. Hull.

Radio Prat festejó a todo su personal

El sábado próximo pasado se efectuó en la Quinta Asturias el almuerzo ofrecido por la gerencia de C. B. 97 para celebrar la brillante transmisión radial de la reciente elección presidencial efectuada en todo el país.

Asistieron a esta simpática manifestación, altos jefes de la emisora, personal artístico, administrativo y técnico y colaboradores que tomaron parte en la radiación de las incidencias del gran acto cívico.

Finalmente, se desarrolló un simpático programa artístico y luego el señor Carlos Cariola, usó de la palabra agradeciendo a sus eficientes colaboradores los servicios prestados en la transmisión extraordinaria, que tan elogiosamente ha sido comentada en todo el país y en el extranjero.

La llegada de Tyrone Power en Cine al Día

Tal como ha venido anunciando la prensa, hoy en la mañana llegarán a Santiago los actores de cine Tyrone Power y César Romero. Por éste motivo la audición "Cine al Día" de la Corporación Chilena de Broadcasting transmitirá todos los pormenores desde el puerto aéreo de Los Cerrillos. En efecto, Raúl Matas tendrá a su cargo este suplemento extraordinario de "Cine al Día" el cual deberá ser muy escuchado por la popularidad que han obtenido en sus diversas películas estos astros de la pantalla norteamericana.

Sabemos que esta transmisión se realizará entre las 10 y 11 horas.

Una voz que hacía falta en Santiago

Marianela ha vuelto de una temporada en la nieve. Como suele ocurrir en estos casos, y por contradicción, el rostro de la simpática estrella de la SNA no viene precisamente albo.

En los programas de septiembre de Sociedad Nacional de Agricultura, tenemos ocasión de oír nuevamente la voz de Marianela, que dicho sea de paso, su ausencia se había hecho notar.

PROGRAMAS SINFONICOS SE PUEDEN ESCUCHAR EN LAS ONDAS DE RADIO "SOCIEDAD NACIONAL DE MINERIA"

Bajo la serie de "Orquestas Sinfónicas de los Estados Unidos", cuyo programa se transmite todos los domingos a las 11 de la mañana, por C. B. 106 Radio Sociedad Nacional de Minería, se presenta la orquesta filarmónica de la ciudad de Louisville, del Estado de Kentucky, bajo la dirección de Robert Shitney.

Durante las últimas décadas, la intensa actividad musical en los Estados Unidos ha dado como resultado un florecimiento singular y la formación de numerosos conjuntos sinfónicos, todos los cuales podrán escucharse por las ondas de la emisora de la Galería Comercial.

La serie de "Orquestas de los Estados Unidos" son programas que se transmiten todos los domingos y se vuelven a repetir los martes siguientes de 14 a 15 horas, por Sociedad Nacional de Minería, bajo los auspicios del Servicio Informativo de los Estados Unidos.

Una orquesta actu... con acierto en l... ondas de C. B. 1...

Fernando Morello dirige ... de los buenos conjuntos ... jazz y melódico que hay ... nuestro ambiente. Son ... das sus interpretaciones ... algunas casas grabadoras ... por eso que Radio La Amer... cana contrató los servicios ... este joven y popular di... quien está actuando en ... emisora desde el 1.o de ... corrientes.

Morello es un artista ... pleto, pues nos está dando ... tas versiones ligeras, como ... los últimos éxitos del ... cionero típico.

Oscar Fock rea... una buena audici...

Desde el primero del ... curso, CB 114 está presen... en las mañanas un nuevo y ... yente espacio titulado "Alm... que del Locutor". Oscar Fock ... correcto locutor de dicha ... ra, charla amablemente con ... oyentes acerca de cuanto ... preocupó a la gente de ... sus múltiples aspectos, en ... pasadas. Por otra parte, los ... tes colaboran en la prepa... de este programa al facilit... jas grabaciones que con ... a comunicar un saber ... nal a este "Almanaque del ... tor", un nuevo acierto de la ... poración. Los libretos son ... rados por Horacio Toledano ... destacamos este "Almanaque" ... constituir una de las pocas ... diciones de radio gratas ... cuchar en las mañanas.

Cantor melódico ... Radio La Americ...

Lahir Funes

Lahir Funes, un joven ... melódico, que ... llegado recientemente al ... después de ha... cumplido ... rosas actuaciones en ... "Aconcagua" ... Mendoza.

Este ... melódico ... preta con ... el folklore ... cal, que ... nuestro ... adeptos tiene en ...

Según los informes que ... mos en nuestro poder, Lahir ... nes se hace escuchar los ... jueves y sábados a las 22.30 ... por los micrófonos de Radio ... Americana.

Orquesta típica en la Radio Min...

Verdadera expectación ha ... sado en los círculos radiales ... próximo debut de la popular ... questa típica de Miguel Caló ... efecto, para el viernes se ... la primera audición de este ... junto argentino, que tanto ... ha conseguido en nuestro ... co por sus numerosas grabaciones.

Junto a los integrantes de ... orquesta se presentarán los ... tantes Raúl Iriarte y ... Arrieta, figuras de primera ... en la interpretación de la ... del país hermano.

Radio Minería contará ... hasta fines de octubre, con ... mero más esperado por los ... es de la música popular ... deberá reeditar entre nosotros ... notables éxitos que ha obtenido en la primera fracción de ... continental.

LOS TRABAJOS DE AYER EN AMBOS HIPODROMOS

CLUB HIPICO

PISTA DE ARENA

HIPO, montado por J. Araya, 1.800 en 1.58.
LUIS XV, J. Ortiz, 1.800 en 3 minutos.
TEREK, J. Araya, 1.800 en 1.57.
PACTO, G. Silva, 1.400 en 1.36.
NENE POBRE, L. Díaz, sin apuro 1.000 en 1.7.
RAYON, J. Araya, 1.000 en 1.8 3/5.
INDIA MORA, L. Díaz, 800 en 51 3/5.
DELHI, J. Araya, 1.800 en 2.1.
MINORCA, J. F. Vidal, 1.000 en 1.6.
AUSCHENLEK, C. Cruz, 1.600 en 1.46 3/5.
GABRIELA, J. F. Vidal 800 en 37 3/5.
FLICKA, H. Caballero, 500 en 32.
NOKAWAY, M. Reyes, 1.400 en 1.33.
CARRILANO, J. F. Vidal, 1.000 en 1.6.
KALIMASSIN, J. E. Bravo, y AMOR NEGRO, B. Sánchez, pasaron 1.400 en 1.34; iguales.
ZO'HAR, G. Silva, 1.000 en 1.44.
GUERRILLERO, L. Rodríguez, 1.600 en 1.48.
PICAFORT, C. Cruz, 1.600 en 1.46.
ALTA ESTIMA, R. Pacheco, 800 en 52 3/5.
PELLUCO, P. Flores, 1.600 sin gran apuro en 1.50.
PEREJIL, aprendiz, 1.200 en 1.21.
ENRIQUITO, J. E. Bravo, 1.200 en 1.20.
MILU, J. Ortiz, 800 en 49 3/5.
BERGANTE, R. Pacheco al carrerón 800 en 56.
VIRREY, J. Araya, vuelta en 2.30 2/5.
GIDDAP, aprendiz, 800 en 51 2/5.
TEODOLITO, F. Santander, 1.900 sin gran apuro en 2 minutos.
COMENDADOR, L. Céspedes, 700 en 45 3/5.
BOMBARDEO, G. Silva, 800 en 52.
BULNES, J. Ortiz, 400 en 25; repitió 300 en 18.
LA IRA, C. Cruz; CATIMBAO, R. Castillo, y JOSE LUIS, G. Mora, 1.400 en 1.34; ganó Catimbao por un cuerpo; los otros dos, iguales.
CONTRABANDISTA, J. Araya 800 en 52 3/5.
PAPILA, A. Salazar, y CURAPATTI, R. Caballero, 1.400 en 1.34; iguales.
COMPLOT, J. Orellana, 1.400 en 1.34.
LUJAN, F. Poblete, y AGALLUDO, J. Ortiz, 1.600 en 1.50; ganó Agalludo por varios cuerpos.
DIGBY, G. Silva, 1.400 en 1.33.
TOL PAN, L. Tejos, y GORKI, L. A. Correa, 1.400 en 1.33 3/5; iguales.
LIVINGSTONE, F. Poblete 800 en 50.
BALONIA, A. Salazar, 1.400 en 1.32 3/5.
CURIOSO, P. Flores, 1.400 en 1.32 2/5.
TONICA, A. Poblete, 800 en 51 3/5.
PROFANO, L. Céspedes, al carrerón 1.800 en 2.7.
RICO TIPO, H. Caballero, 1.200 en 1.21 3/5.
REY DE FRANCIA, J. Ortiz, 1.400 en 1.32.
MOCAMBO, J. Ortiz, 1.600 en 1.49.
QUINTULEN, L. Céspedes, sin apuro 1.400 en 1.35.
ENDLESS, J. Ortiz, 1.800 en 1.52 3/5.
SILBATINA, L. Tejo 1.200 en 1.18.
LUDOVICO, P. Flores, 1.000 en 1.5.
SOLODON, J. Araya 1.600 en 1.47 3/5.
ISIDOR, aprendiz, al carreron 1.400 en 1.40.

HIPODROMO CHILE

PISTA DE CARRERA

STARACE, L. Pérez, 1.200 en 1.17.
CURANADU, L. Pérez, 1.200 en 1.16.
CRESCENTE, L. Pérez, 1.400 en 1.32.
CERESITA, aprendiz, 1.200 en 1.16 2/5.
DESMAN, F. Poblete, 1.400 en 1.33.
BELLACO, L. Pérez, 1.400 en 1.31.
EELISEO, R. Bustamante 1.400 en 1.31 2/5.
RIO DE ORO, G. Alcaide, 1.400 en 1.32 1/5.
BUEN MUCHACHO, aprendiz, 800 en 51.
RECELOSA, D. Dandres, 1.200 en 1.18.
HENKEL, aprendiz, 1.400 en 1.30 1/5.
PERSONAJE, aprendiz, 1.200 en 1.17.
AQUELARRE, L. Pérez, y EL HUINGAN, N. Sandoval, 800 en 50 3/5; iguales.
GAZAPA, J. Cruz, 2.400 en 2.43; la acompañó ESCORPION, L. Valencia; los últimos 1.200 en 1.17; ganó Gazapa por tres cuerpos.
MIRYAM, L. Pérez, 1.400 en 1.31 4/5.
PRECIPITADA, aprendiz, 800 en 51.
ONDINE, G. Sepúlveda, 1.200 en 1.18.
RECHUPETE, R. Bustamante, 1.400 en 1.27 3/5.
MOCTELEK, C. Moreno, 1.400 en 1.29 3/5.
SUAREZ, A. Vásquez, y BARBERO, C. Moreno, 1.400 en 1.28 4/5; iguales.
AZAHAR, R. Madariaga, 1.400 en 1.39.
WOLFI, L. Pérez, 1.400 en 1.31 4/5.
SECRETO, M. Ocampo, vuelta en 1.49.
PEÑA ROYA, J. Cruz, vuelta en 1.51; pasando los últimos 500 en 31.
MIRAGUA, R. Bustamante, 1.200 en 1.26.
ISOLDA, R. Sandoval, y EMBRUJO, C. Moreno, 800 en 50 2/5; i

Hoy
CONTINENTAL
MATINEE · VERMOUTH · NOCHE

LA HISTORIA DE DOS VIDAS TORTURADAS POR UN RECUERDO.

Sebastian CHIOLA
Florence MARLY

VIAJE SIN REGRESO

con
FRANCISCO DE PAULA
GUILLERMO BATTAGLIA
AMALIA SANCHEZ ARIÑO
IRIS MARGA
Pampa Films.

Distribución: Soc. Cinem. BAND y SALAS Ltda.

Hoy Imperio
COMPAÑIA DE REVISTAS Y SAINETES
6.30 P. M. — 10 P. M.
!!!POPULARES!!! PLATEA $ 12.—

UNA HUMORADA MUSICAL EXPLOSIVAMENTE CHISTOSA, CON CUADROS DE PALPITANTE ACTUALIDAD Y NUMEROS DE ESPECTACULO

¡CATAPLUN: CHIN-CHIN!

últimas representaciones de la chistosa revista de Gustavo Campaña

con la presentación de la exquisita cancionista ESMERALDA PASTOR

"NO ME digas QUE NO"

ENTRADAS NUMERADAS
EN VENTA PARA HOY Y TODOS LOS DIAS

Hoy REAL
MATINEE · VERMOUTH · NOCHE

UNA DE LAS MEJORES NOVELAS DE AMOR QUE EL CINE HA CREADO Y UN CAPITULO GLORIOSO DE LA VIDA REAL, DEL CUAL SE HA TOMADO ESTE DRAMA CONMOVEDOR.

Este amor nuestro
(PRIDE OF THE MARINES)
con
JOHN GARFIELD
ELEANOR PARKER DANE CLARK

TEATRO EL GOLF
Fonos: GOLF 257 y 463
HOY -Tarde: 6.40 P. M. — Noche: 10 P. M.
"La Liga de Gertrudis"
la cinta más picaresca y "pimentosa".
(Sólo para mayores)

UNA FIRMA DE PRESTIGIO REALIZO EN MEXICO LA PELICULA "EL SOCIO", QUE EL JUEVES SE ESTRENA EN EL T. REX

Films Mundiales ha dado al público las películas que realmente hicieron época. Películas de épocas, películas de carácter folklórico, películas modernas, etc., forman el stock de la compañía que desde un principio se dió cuenta de lo que significaba prestigiar una industria tan respetable como el cine. La famosa firma de Films Mundiales siempre ha sabido lo que es decoro artístico, y la corona que forman sus joyas cinematográficas es el mejor galardón de su vida. Se puede estar haciendo cine por diez o quince años, sin haber logrado jamás hacer una o dos cintas de calidad, de esas películas que merecen el más amplio elogio de la crítica y del público.

Ahora con una película de corte moderno, con una trama originalísima, plena de sencillez: "El Socio", película basada en la novela homónima del ilustre escritor chileno don Jenaro Prieto, consigue reafirmar su prestigio.

"El Socio" es, en efecto, una tragicomedia. La más hermosa y fina tragicomedia filmada en México en el transcurso de quince años de cine sonoro. Cinematográficamente, tiene esta cinta el valor fundamental de sus cimientos, y sus cimientos son el clima y el tema y además sus protagonistas, Gloria Marín y Hugo del Carril.

"El Socio", gran película de Film Mundiales que en Chile presenta Cinematográfica Ibarra y Cía. Ltda., será estrenada el próximo jueves en el cine Rex.

REALIZACION DE RENE CLAIR EN EL FILM "EL VENGADOR INVISIBLE"

El sello 20th Century Fox exhibirá desde hoy en la pantalla del Teatro Central, la cinta de misterios e intrigas, "El Vengador Invisible", en la cual René Clair, el famoso director francés —entrega una notable realización cinematográfica.

El argumento de "El Vengador Invisible" deja intrigado al espectador desde el principio hasta el fin. Los intérpretes actúan de modo tan impresionante que el público está siempre pendiente de lo que va a suceder. En medio del terror se desempeñan como figuras principales Barry Fitzgerald, Walter Huston, Louis Hayward y Roland Young.

Estimamos que esta película que hoy se estrenará en el Teatro Central, deberá alcanzar un rotundo éxito de taquilla.

Cuando se acerque a usted la comisión encargada de recolectar fondos para los CENTROS DE MADRES, no se niegue. Ayudenos en esta gran obra de caridad y patriotismo.

LA NOVELA DE DON JUAN VALERA, EN LA PANTALLA

"Pepita Jiménez", la clásica novela de don Juan Valera nace al cine mexicano del anhelo de rendir un fervoroso homenaje a España, la España maternal que fincó nuestra tradición y nuestras raíces.

"Pepita Jiménez", otra gran cinta azteca, será presentada muy pronto en el Teatro Santiago por Cinematográfica Ibarra.

Por acuerdo de directorio, se cita a sesión a este sindicato para mañana miércoles a las 15 horas. Se ruega la asistencia de todos los socios al día, por tratarse de sesión primera convocatoria.

PUBLICO APLAUDE CON ENTUSIASMO LA PELICULA "LA PEQUEÑA MADRECITA"

"La Pequeña Madrecita", realizada en estudios mexicanos, es una película de éxito comprobado, que después de dos semanas de exhibiciones continúa agotando las localidades del Teatro Santiago, donde cumplirá una tercera semana. Don Miñón, lanzada al éxito con la película "Ay, Jalisco no te rajes", aparece ahora en "La Pequeña Madrecita", convertida en excelente actriz dramática, mostrando maravillosas sensibilidades, con la serenidad que puede exigir a una actriz de cine o de teatro. Su presencia en la película que nos ocupa, es un porcentaje elevado para su mejor éxito.

El reparto de "La Pequeña Madrecita" está compuesto de figuras descollantes en la cinematografía mexicana. En efecto en los roles principales aparecen Anita Blanch, Arturo Soto Rangel, Narciso Busquet y la popular Chachita.

NACIONAL DE TEATROS S.A. presenta HOY en

TEATROS

...ERIO — 6.30 y 10 P. M. Compañía de Revistas y ...: "¡Cataplún! ¡Chin-...!" y "No me digas no".

CINES

...ALAMEDA — 5.30 y 9 P. M. "Música, maestro", y "El ... la muerte".

...ICAN — 6.10 y 9.40 P. M. "La liga de Gertrudis".

...ICE — 5.45 y 9.15 P. M. "...maestro" y "Gil.

...ERIDA — 5.45 y 9.15 P. M. "El Capitán Pérez" y "El ...

...ERA — 3.10, 6.30 y 9 P. M. — "Madona de las 7 ...

...TRAL — 3, 6.15 y 9.45 P. M. — "El vengador invisi-...

...ANTES — 3, 6.15 y 9 P. M. — "Rosa de Amé...

...ON — 5.30 y 9 P. M. — "...maestro", y "El eco ... muerte".

...ONTINENTAL — 3, 6.15 y 9 P. M. — "El viaje sin ...

...GOLF — 6.40 y 10 P. M. "La liga de Gertrudis".

...LLYWOOD — 6 y 9.30 P. M. "Música, maestro" y "... de la muerte".

...MANDIE — 3, 6.30 y 9 P. M. — "La novela de un ...dor".

...ORTE — 6.10 y 9.40 P. M. "Madona de las siete ...".

...UNDIAL — 5.30 y 9 P. M. "Música, maestro" y "El ... la muerte".

...TA LUCIA — 3, 6.15 y 9 P. M. — Rosa de Amé...

DELIA GARCES

en la gloriosa producción que ha triunfado rotundamente en la Sala Cervantes y que continuará desde hoy en el Santa Lucía.

ROMANCE DRAMA

Rosa de América
¡UNA NUEVA Y TRIUNFAL ETAPA DEL CINE!

ESTUDIOS SAN MIGUEL

con
ORESTES CAVIGLIA · ELSA O'CONNOR · ANTONIA HERRERO
ENRIQUE A. DIOSDADO · AIDA ALBERTI · RAFAEL FRONTAURA
ERNESTO VILCHES

Dirección
ALBERTO DE ZAVALIA

MAYORES Y MENORES

ES UNA PELICULA ESTUDIOS SAN MIGUEL ☆ DISTRIBUIDA POR ALVAREZ, GIMENEZ y Cía. Ltda.

Hoy
SANTA LUCIA
CERVANTES
Matinée, vermouth y noche

COMPAÑIA CHILENA DE ESPECTACULOS — CCE — LOS MEJORES PROGRAMAS EN LOS MEJORES TEATROS

Rex

EL MEJOR TEATRO DE AMERICA
FONOS 31143-31144 • HORARIO: 3-6.15-9.30 P.M.

PRIMERA PARTE:
Noticiario Paramount llegado por avión.
Caprichos de la Naturaleza descriptiva.
Noticiario Social REX No 2.
"Intermedio musical": "La Malagueña" de Lecuona.
SEGUNDA PARTE
"LA NINFA CONSTANTE"
ENTRADAS PARA HOY AGOTADAS

REAL — FONO 65555
Estreno de la producción Warner Bros en inglés:
"ESTE AMOR ES NUESTRO"
(Mayores)
por el celebrado astro James Cagney y Eleanor Parker.
Variedades en colores; Noticiario Paramount y Obertura Victor.

SANTIAGO — FONOS 32688 - 33444
Iniciamos la 3.a semana de exhibiciones del film ya visto por millares de personas:
"LA PEQUEÑA MADRECITA"
(Mayores)
por Evita Muñoz, Añita Blanche y Narciso Busquets. Complemento: Sinopsis y Not. Paramount. Próximo estreno mexicano: "Pepita Jiménez".

MATINEE 3 P.M. - VERMOUTH 6.30 - NOCHE 9.45

ROTATIVO VICTORIA
HORARIO: 1.15-3.15-5.15-7.15-9.20 • FONO 30021.
LEO FILM presenta a RONALD COLMAN y ANN TALBING en:
"EL CONDENADO"
(PARA MAYORES)

"FUEGO DE JUVENTUD", REVELA A ELIZABETH TAYLOR COMO UNA NUEVA ESTRELLA

Esta película que es toda emoción y toda belleza, será estrenada en el T. Metro el próximo jueves.

Con una publicidad que justifica la belleza y la emoción que encierra la película "Fuego de Juventud", se está anunciando su estreno para el próximo jueves en el Teatro Metro de nuestra ciudad. "Fuego de Juventud" es una producción del sello Metro-Goldwyn-Mayer y trae como intérpretes principales a Mickey Rooney, Donald Crisp, Elizabeth Taylor, que es la revelación en la película; Reginald Owen, Anne Revere, Angela Lansbury que actuara en "La Luz que Agoniza" y en "El Retrato de Dorian Gray", y Jackie Jenkins, el muchachito de "El Rosal de la Vida". Todos ellos maravillosamente caracterizados encarnan los personajes que interpretan con acierto tal que parecen "vivir" sus roles.

"Fuego de Juventud" está fotografiada en un brillante technicolor, fotografía perfecta que aumenta el valor artístico de la película. Unase a ello el extraordinario cuidado para fotografiar los exteriores, todos ellos paisajes de Inglaterra cercanos a la costa, y se obtendrá una visión plena de seducciones para el recreo de la vista y del espíritu.

"Fuego de Juventud" es adaptación de una popular novela "National Velvet", escrita por Enid Bagnold y su traslación a la pantalla se debe a Clarence Brown, uno de los productores y directores artísticos más destacados de Hollywood. La versión que conoceremos nosotros, toda hablada en castellano, hará brotar risas y carcajadas de alegría como llanto y lágrimas de emoción.

Jueves • Rex
La famosa obra de Jenaro Prieto.
CLASA FILMS MUNDIALES presenta a
Hugo del CARRIL
Gloria MARIN
Susana GUIZAR
en
"el Socio"
... Y LLEGO UN MOMENTO EN QUE SU OTRO "YO" EL SER IRREAL Y FANTASTICO QUE HABIA SIDO SU TORTURA, SE CONVIRTIO EN SU SALVACION.
Walter Rivas
-CINEMATOGRAFICA IBARRA-

Hoy CENTRAL MATINEE VERMOUTH NOCHE
¡SENSACIONAL ESTRENO!
¡DIEZ VICTIMAS DE SU PASADO!
El VENGADOR INVISIBLE
"ERAN DIEZ INDIECITOS"
LA OBRA DE AGATHA CHRISTIE
con Barry FITZGERALD
Walter HUSTON • Louis HAYWARD
Roland YOUNG • June DUPREZ • Sir Cedric SMITH • Mischa AUER • Judith ANDERSON • Richard HAYDN • Queenie LEONARD • Harry THURSTON
20th CENTURY-FOX

"DOÑA ROSITA LA SOLTERA" REPONE MAÑANA M. XIRGU

Con especial beneplácito ha recibido el público de Santiago el anuncio de la reposición de la hermosa filigrana poética de F. García Lorca "Doña Rosita la Soltera", o el lenguaje de las flores, que subirá a escena en las funciones de tarde y noche en el Lux del día de mañana.

Tendrá especial relieve la versión de la más bella comedia del poeta granadino. En ella Margarita Xirgu ostenta una creación de variados y delicados matices. El elenco de esta Cía. alcanza en "Doña Rosita la Soltera" su más acabado trabajo escénico, secundando hábilmente la magistral labor de la gran comediante española. Hoy sólo se hará función nocturna con "La Dama del Alba".

LA GRAN COMPAÑIA DE REVI "CASCABEL"

Con un elenco de valores artísticos debuta el viernes próximo en el Balmaceda esta compañía de Sainetes y Revistas que dirige el actor chileno Américo López y de la que es asesor literario Rogel Retes, para realizar una temporada de Fiestas Patrias que seguramente ha de conseguir un gran éxito.

Forman en el elenco figuras como la vedette Linda Oxley, Gloria V. Calenska, bailarina y cantante de rango español, la vedette argentina Alina Bermejo procedente del Casino Cas Madrid, y Estrit de Lu Pxeley, vedette, Ar dama joven, Lucía del cantor, Germán Oxley, Mauro Vergara, actor, tinez, primera actriz fredo Curty, machiste Araya, actor cómico, coreógrafa Irma Rey, su cargo la responsabi cal el maestro Manu completando el elenco chicas bailarinas.

Miguel Caló
Y SU CELEBRE ORQUESTA TIPICA ARGENTINA
— y sus vocalistas —
RAUL IRIARTE Y ROBERTO ARRIETA
Animador: RAUL RODRIGUEZ
DEBUTAN HOY
Especial y noche
El cine exhibe: "BAJO EL CIELO DE MEXICO" por Vilma Vidal y Chaflán
"EL BAILARIN PIRATA" por Charles Collins y Frank Morgan.
TEATRO BAQUEDANO
LOCALIDADES en VENTA

EN EL CAUPOLICAN ACTUA EL CO "LAS AGUILAS HUMANA

La presentación del trío de trapecistas luminosos The Johnson Brothers, ha constituido otra fuente de éxitos del nuevo programa del Circo Las Aguilas Humanas, que con gran lucimiento actúa en el Teatro Caupolicán.

Los Johnson trabajan con la sala a oscuras, y dentro de un marco de luminosidad a base de rayos infrarrojos, ejecutan sus impresionantes hazañas aéreas en los triples trapecios, y durante sus ejercicios, sus cuerpos despiden resplandores y destellos luminosos multicoles. Esta noche a las 21.40 horas en el "Caupolicán", se presentan los trapecista actuando también la ponesa The Akimoto, excéntricos bailarines Chicharrín y Nona, ses acróbatas alemanes Ziegler, el equilibrista Rola-Rola con Gabrie y María Boa, Los Ba pareja cómica criolla mo-Maruja Ravanal, siff engullidor de gette, la escultural sa-brasileña, Les Er citmicos, el Trío Ch pi, con los tonis Chaf Coliguito y Lechuga.

Teatro CARRERA FONO ALMAGRO
Hoy MATINEE ESPECIAL Y NOCHE
Presenta admirada producción Mexica POR VILMA VIDA RAFAEL FAL CHAFLAN JOAQUIN PARD
"Bajo el cielo de MEXICO"
ADEM COMPLE EL DOB ESTAS
CARRERA ★ ALMAG
Charles Collins y Frank Morgan en:
El Bailarin Pirata
Paulette Go Dorothy Lam ty Hutton, Bing by y un grupo tros y estrellas ne, en:
"CARNAVAL ESTRELLAS"

Ballet Francés
LES ETOILES DE L'OPERA DE PARIS
GRANDIOSO EXITO.
HOY A LAS 18.30 HRS.
ULTIMA FUNCION
DESPEDIDA
Teatro LUX
ESPECTACULOS Gallo
FONO 87630.

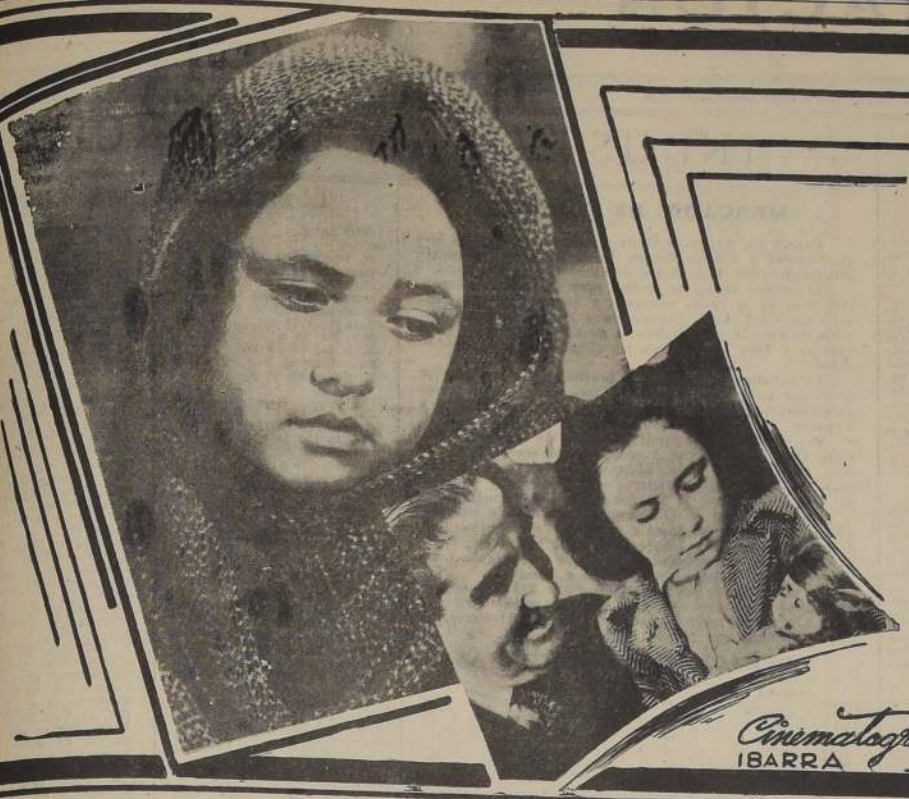

HOY — SANTIAGO

MATINEE · VERMOUTH · NOCHE

3ª SEMANA DE EXHIBICIONES

¡CONSAGRADA POR 300.000 PERSONAS EN 2 SEMANAS!

Evita MUÑOZ -CHACHITA-

La Pequeña MADRECITA

Cinematografía IBARRA

con ARTURO SOTO RANGEL · NARCISO BUSQUETS · ANITA BLANCH — MAYORES

TEATRO MUNICIPAL

Gran Temporada LIRICA OFICIAL

HOY MARTES 6 P. M. EN PUNTO

(Se ruega puntualidad)

Primera Función del "Gran Abono" a 12 funciones

"AIDA"

Principales intérpretes: MARIA CANIGLIA — KURT BAUM — CARLOS MORELLI — MARION MATTHAEUS — DESZO ENRSTER

Maestro Concertador-Director: ANGELO QUESTA
Regisseur: CARLO PICCINATO

Orquesta Sinfónica de Chile.

Ballet de la Escuela de Danza del Instituto de E. M. Sindicato Coral Lírico.

Boletería abierta desde las 10 A. M. — Fono 31407.

SIGUE ABIERTO EL "ABONO" a 6 Sábados y a 6 Domingos
Se atiende en San Antonio 151 — 2.o piso. — Fono 62082

VIERNES: SEGUNDA FUNCION DE GRAN ABONO

AL PUBLICO

Con la inauguración de la TEMPORADA LIRICA OFICIAL que se llevará a efecto esta tarde en el Municipal se enfrenta el público chileno con el cuadro operístico de mayor jerarquía artística de cuantos han venido al país.

No es ésta una afirmación presuntuosa. La vigorosa contextura de este núcleo en el que se personifican todas las exigencias del arte lírico, constituye un poderoso llamado del espíritu. La valorización de sus principales intérpretes, definidos en la consagración por los exigentes públicos del Metropolitan House de Nueva York, Colón de Buenos Aires y Municipal de Río de Janeiro y la homogeneidad de los elementos que los secundan hará de cada versión un espectáculo de singular belleza.

Gracias al apoyo del S. Gobierno y de la I. Municipalidad de Santiago, nos enorgullecemos en entregar al público un cuadro lírico que colmará a los espíritus más selectos.

LA DIRECCION
Organización Artística Salvati

METRO — BANDERA 141 • TELEFONO 81361

HOY 3 PM. 6.15 - 9.30 PM

Greta GARBO Robert TAYLOR LA DAMA DE LAS CAMELIAS

¡ULTIMOS DOS DIAS!

No recomendable menores de 14 años

TODA HABLADA EN CASTELLANO

Película Metro Goldwyn Mayer

ESTA PELICULA NO SE PRESENTARA EN NINGUN TEATRO DE SANTIAGO HASTA POR LO MENOS 30 DIAS DESPUES DE SU ULTIMA EXHIBICION EN EL TEATRO METRO

Metro Goldwyn Mayer

JUEVES · ESTRENO

¡EL GRANDIOSO DRAMA M-G-M PARA EL CORAZÓN, con el más emocionante desenlace que se haya visto en la pantalla!

FUEGO de JUVENTUD

en TECHNICOLOR

¡TODA EN CASTELLANO! PELICULA Metro Goldwyn Mayer

Para adultos y menores de 15 años

Estrella MICKEY ROONEY

con DONALD CRISP · ELIZABETH TAYLOR · Jackie JENKINS

Metro Goldwyn Mayer

GUIA DEL ESPECTADOR -:- TEATROS, CINES Y VARIEDADES

TEATROS

LIRA. — Huérfanos número 1180.— Teléfono N.o 87686.— Desde: Ballet Francés "Les Etoiles de l'opera" de Paris. Noche: Cía. de Margarita Xirgu: La dama del

IMPERIO. — Estado N.o 239. — Teléfono N.o 83627.— Desde: Revistas y Sainetes — Noche y noche: ¡Catapún, Chin, Chin! No me digas que no.

MUNICIPAL. — Agustinas esq. San Antonio. Teléfonos: 83904 y 31407. Desde: Extreno Cía. Lírica: Aida

CIRCOS

CAUPOLICAN. — San Diego N.o 858.— Teléfono N.o 88813.— Desde: Circ. "Las Aguilas Humanas".

RODEO CHILE. — Av. B. O'Higgins (Antiguo Edwards).— Teléfono 94156. Desde: Circo The Flying Behrs.

CINES

ALAMEDA. — Delicias 2987.— Teléfono N.o 81304.— Desde: Tres mujeres y noche: Música, maestro El eco de la muerte.

ALCAZAR. — Avenida Brasil 313 — Teléfono 86127 — Desde: Tres mujeres y noche: La liga de Ger.

ANDES. — Avenida Irarrázaval 455. Teléfono 43811.— Desde: Vermouth y noche: Música maestro y Gilda.

ALMAGRO. — Plaza Almagro. — Teléfono 83425.— Desde: Matinée, vermouth y noche: Bajo el cielo de México y Carnaval de estrellas.

AVENIDA. — Avenida V. Mackenna 624.— Teléfono 84966.— Desde: Vermouth y noche: El capitán Pérez y El truhán.

AMERICA. — Suble 300. — Teléfono 83443.— Desde: Capitán Pérez. La bribona de armiño y Regreso del pasado.

APOLO. — Victoria 765.— Teléfono 51746.— Desde: Una canción en la noche Me despierto gritando y agregados.

AVENIDA MATTA. — Av. Matta 618 Desde: Corazonadas. Amor imposible y Amanecer ranchero

BALMACEDA. — Artesanos 841. — Teléfono 88768.— Desde: Doroteo Martí en El loco del bosque".

BANDERA. — Bandera N.o 70. — Teléfono 90377.— Desde: Matinée, vermouth y noche: Madonna de las siete lunas.

BRASIL. — Plaza Brasil.— Teléfono 80306.— Desde: Vermouth y noche: Amor es melodía y El regreso del pasado.

BAQUEDANO. — Plaza Baquedano Teléfono 65000.— Desde: Matinée, vermouth y noche: Bajo el cielo de México y El bailarín pirata en vermouth y noche: además, presentación de la orquesta típica argentina de Miguel Caldi.

BOLIVAR. — Tarapacá 761. Desde: Loquibambia, Debutantes en sociedad, agregados y cómicas.

BLANCO ENCALADA. — Av. B. Encalada 2820.— Teléfono 91787.— Desde: Kismet, Abbot y Costello, y El regreso del pasado.

CENTRAL. — Huérfanos 830. — Teléfono 33555.— Desde: Matinée, vermouth y noche: El vendedor invisible.

CARRERA. — Avenida B. O'Higgins 2151.— Teléfono 89083.— Desde: Matinée, vermouth y noche: Bajo el cielo de México y El bailarín pirata.

CAPITOL. — Avenida Independencia 824.— Teléfono 89581.— Desde: Rotativo: Justicia, Caribe Azul y agregados.

CERVANTES. — Matías Cousiño 154 Teléf.: Bol. 88869. Admin. 89615.— Desde: Matinée, vermouth y noche: Rosa de América.

CINE DE LAS DAMAS. — Moneda Teléfono 33550.— Desde: Rotativo: Así es el amor y El capitán Pérez.

COUSIÑO. — San Ignacio 1240. — Teléfono 50657.— Desde: Rotativo: Gilda y El eco de la muerte.

COLON. — San Pablo esquina Maipú Teléfono 90577.— Desde: Vermouth y noche: Música, maestro y El eco de la muerte.

CONTINENTAL. — Plaza Bulnes Teléfono 60755.— Desde: Matinée, vermouth y noche: El viaje sin regreso.

CHILE. — Avenida Recoleta 2104.— Teléfono 60728.— Desde: Espérame y La bribona de armiño.

DELICIAS. — Avenida B. O'Higgins esquina San Alfonso.— Desde: Rotativo: Amores de ayer, Tarzán y la mujer leopardo y Corazón de piedra.

DIECIOCHO. — Dieciocho 14.— 1º Teléfono 83778.— Desde: Vermouth y noche: Beneficio Refugio de Farellones. Todo pasa de noche y agregados.

DIEZ DE JULIO. — Av. 10 de Julio 519.— Teléfono 80836.— Desde: Rotativo: La mujer invisible, Desfile [illegible] y agregados [illegible].

EL GOLF. — Avenida Apoquindo 814.— Teléfonos: 237 y 463.— Desde: Vermouth y noche: La liga de Gertrudis.

ESMERALDA. — San Diego 1055.— Teléfono 64303.— Desde: Rotativo: El fantasma de la ópera Médico y amante y Yo no fui pecadora.

FRANKLIN. — San Diego 2117.— Teléfono 50754.— Desde: Rotativo: El fantasma de la ópera, Corazonada, Amor imposible y 3.a Jinete indómito.

HOLLYWOOD. — Av. Irarrázaval 2900.— Teléfono 42389.— Desde: Vermouth y noche: Música, maestro y El eco de la muerte.

IDEAL CINEMA. — Mapocho 411. Teléfono 92188.— Desde: Rotativo: Gilda, Amanecer ranchero y La bribona de armiño.

IMPERIAL. — San Diego 1344. Teléfono 51112.— Desde: Rotativo: El truhán, La bribona de armiño, Corazón de piedra y Noticiario RKO.

INDEPENDENCIA. — Av. Independencia 375.— Teléfono N.o 62768. Desde: Rotativo: El fantasma de la ópera Médico y amante y Yo no fui pecadora.

ITALIA. — Av. Bilbao esquina Av. Italia.— Teléfono 41853.— Desde: Rotativo: Fantasma de la ópera, Con sólo pensar en ti y Traición del capataz.

LO BLANCO. — Carrascal 460. — Teléfono 97705.— Desde: Rotativo: La ley de la sangre, Juventud indómita y seriales.

MANUEL RODRIGUEZ. — Plaza M. Rodríguez.— Teléfono 66939.— Desde: Rotativo: El fantasma de la ópera Médico y amante y Yo no fui pecadora.

METRO. — Bandera con Unión Central — Teléfono 83361.— Desde: Matinée, vermouth y noche: La dama de las camelias.

MINERVA. — Chacabuco 778.— Teléfono 91464.— Desde: Rotativo: Resurrección, Genio de circo, Los tres chiflados de Yentucky y 3.a Jinete indómito y Not. Francés.

MIRAFLORES. — Miraflores 378. — Teléfono 50909.— Desde: Rotativo: Por tu culpa y La bribona de armiño.

MONUMENTAL. — Av. B. O'Higgins 3943.— Teléfono 81558.— Desde: Rotativo: El truhán, Amanecer ranchero y Oro fatídico.

NACIONAL. — Avenida Independencia 801.— Teléfono 63563.— Desde: Rotativo: Kismet, Abbot y Costello en Hollywood y Sangre tropical.

NORMANDIE. — Av. B. O'Higgins 120.— Teléfono 87749.— Desde: Matinée, vermouth y noche: La novela de un joven pobre.

NOVEDADES. — Curto esquina Av. Portales.— Teléfono 94594.— Desde: Vermouth y noche: Espérame y Doña Bárbara.

SUNOA. — Av. Irarrázaval 2706.— Teléfono 43153.— Desde: Rotativo: Rumbo a Tokio, Bolsa negra, Duro, vaquero y Clave secreta.

O'HIGGINS. — San Pablo esquina Cumming.— Teléfono 86029.— Desde: Rotativo: Kismet, Abbot y Costello en Hollywood y Sangre tropical.

ORIENTE. — Av. Providencia esq. P. de Valdivia.— Teléfono 41345. Desde: Vermouth y noche: Madona de las siete lunas.

PORTUGAL. — Av. Portugal con 10 de Julio.— Teléfono 51478.— Desde: Vermouth y noche: Música, maestro y El eco de la muerte.

PRINCESA. — Avenida Recoleta 345.— Teléfono 85202.— Desde: Rotativo: Corazonada, seriales y Amanecer ranchero.

PRINCIPAL. — Ahumada 162.— Teléfonos: 85572. Admin. 68741.— Desde: Rotativo: Las elecciones del 4 de septiembre y sus incidentes.

PARIS. — Castro 130. — Teléfono 80326.— Desde: Rotativo: El capitán Pérez y La prestada.

PROVIDENCIA. — Avenida Manuel Montt 62.— Teléfono 46073.— Desde: Rotativo: Palabras de mujer, Vidas opacadas, Ladrones de diamantes y Red Rider 4.a.

RECOLETA. — Avenida Recoleta 397.— Teléfono 63374.— Desde: Rotativo: El fantasma de la ópera, Con sólo pensar en ti y Burla burlando.

REPUBLICA. — Av. República 289. Teléfono N.o 93612.— Desde: Rotativo: Corazonada, La heroica, El superintendente, Dibujos animados.

RIALTO. — Av. Pedro de Valdivia N.o 5346. — Teléfono N.o 41667. — Desde: Rotativo: Festival Walt Disney y Al compás de Broadway.

REAL. — Compañía 2040.— Teléfono 65553. Matinée, vermouth y noche: Este amor nuestro.

REX. — Huérfanos número 745. — Teléfonos N.o 31143 y 81144.— Desde: Matinée vermouth y noche: La niña constante.

SANTA LUCIA. — Av. B. O'Higgins esq. San Isidro. Fono N.o 61379. — Desde: Matinée, vermouth y noche: Rosa de América.

SANTIAGO. — Merced número 839.— Teléfono N.o 82888.— Desde: Matinée, vermouth y noche: La pequeña madrecita.

SELECTA. — Chacabuco N.o 1178.— Teléfono N.o 82194.— Desde: Rotativo: Amanecer ranchero, El truhán y Así es el amor.

VALENCIA. — Plaza Chacabuco. — Teléfono N.o 61557.— Desde: Vermouth y noche: Música, maestro y El capitán Pérez.

VICTORIA. — Huérfanos esq. San Antonio.— Teléfono N.o 80021.— Desde: Rotativo: El condenado.

EDICION DE 16 PAGINAS

LA NACION

(EMPRESA PERIODISTICA "LA NACION" S. A.)

ULTIMA PAGINA DE ESTA EDICION

CORREO: CASILLA 81 D. — SANTIAGO DE CHILE, MARTES 10 DE SEPTIEMBRE DE 1946 — PRECIO EN TODO EL PAIS

ACTIVIDADES GREMIALES

HOY PUEDE QUEDAR SOLUCIONADA LA HUELGA DE LOS OBREROS DEL CUERO

EL MINISTRO DEL TRABAJO, DON LUIS MANDUJANO TOBAR, HA CITADO PARA HOY A INDUSTRIALES Y OBREROS PARA BUSCAR UN ENTENDIMIENTO

En el día de ayer el Ministro del Trabajo don Luis Mandujano Tobar, recibió en su oficina a representantes de los industriales y obreros del Cuero que se encuentran en conflicto desde hace más de 50 días, sin que se hubiese llegado a un entendimiento que satisfaga las aspiraciones de los trabajadores de esta industria, que se encuentran en huelga solicitando la aplicación del Decreto que estipula una Jornada Mínima garantizada de 36 horas semanales de trabajo en las fábricas del ramo.

NUEVA REUNION

En su deseo de que esta huelga tenga una solución lo antes posible el Ministro del Trabajo, ha citado nuevamente para hoy a los Industriales a las 19 horas, y a los dirigentes de la Federación Nacional del Cuero, a las 10,30 horas a fin de arbitrar una fórmula práctica de regreso al trabajo. De prosperar estas gestiones, se produciría de inmediato una reunión conjunta de las partes con el señor Mandujano Tobar para finiquitar el avenimiento.

COMICIO DE MAÑANA

Mañana, todos los personales y sindicatos en huelga, efectuarán una manifestación pública con un desfile y comicio que se iniciará a las 17 horas en Av. Matta con San Francisco, para continuar por Nataniel, Alameda, Morandé hasta la Plaza Montt Varas, lugar en el cual se levantará tribuna para escuchar a los dirigentes del gremio que abordarán el conflicto en todas sus partes.

Probablemente, al comicio de mañana asistan los gráficos pertenecientes a la Federación de Obreros de Imprenta, quienes en su última reunión, acordaron solidarizar ampliamente con los obreros del Cuero y Calzado, llevando a efecto un paro general.

MEMORANDUM DE LA CTCH SERA PRESENTADO AL PRESID. ELECTO

LA DIRECTIVA PROVINCIAL QUE PRESIDE EL SEÑOR JUAN LOPEZ, PREPARA RECEPCION A DON GABRIEL GONZALEZ VIDELA

El Consejo Provincial de la C. T. CH., que dirige D. Juan López, llevará a efecto el próximo jueves a las 20 horas un ampliado de dirigentes sindicales de la Provincia en el local de Catedral 2702, a fin de tomar medidas para defender el triunfo obtenido en las urnas por el Presidente electo don Gabriel González Videla; preprar un recibimiento al futuro Mandatario de la Nación en esta CTCH., y estudiar el memorandum con las cuestiones más urgentes, para ser presentado al Presidente electo señor González Videla.

A esta reunión, el Consejo encarece la asistencia de todos los dirigentes de las Uniones Provinciales, Federaciones y sindicatos.

TEC. ELECTRICISTAS CREARAN COMISION DE ADQUISICIONES

El Sindicato Profesional de Instaladores Técnicos Electricistas, celebró con fecha reciente una interesante asamblea, en la cual se adoptaron diversos puntos que van en provecho directo para los asociados en general.

Entre lo tratado y aprobado, cabe destacar lo siguiente: Citar escarecidamente a todos los socios para mañana a la hora de costumbre, en el local de San Antonio 665, a fin de que los militantes puedan inscribirse para la visita que se hará a "Madeco" el jueves próximo; aprobar la creación de la Comisión de Adquisiciones del Sindicato y dar a conocer el Reglamento interno, nombrándose a la vez el directorio que tendrá esta Comisión; completar el directorio de la Revista del gremio "Electro-Cultura", e invitar a la sesión de mañana a los alumnos del curso de Temporada de la Universidad de Chile, para darles a conocer la resolución dada a sus solicitudes de admisión.

FALLECIMIENTO DE LA SEÑORA DELFINA CANTILLANA v. DE MUÑOZ

Después de una prolongada enfermedad ha dejado de existir la señora Delfina Cantillana vda. de Muñoz, madre del antiguo linotipista de las Imprentas de Obras y dirigente societario y gremial, señor Angel Muñoz Cantillana. Sus funerales se harán hoy, a las 16,30 horas, partiendo el cortejo desde su casa habitación, ubicada en calle Thompson N.o 1635. Se invita a los compañeros de trabajo del señor Muñoz Cantillana y relaciones de la extinta.

REVISE EL LLAMADO DE SU INSTITUCION

SIND. OBREROS DEL DULCE. — Reunión general, hoy a las 19,30 horas, en el local de calle Estado 115.

CONJUNTO "MINERVA". Reunión general, hoy a las 21 horas en el local social de calle Arturo Prat 560.

CENTRO "CARMELO Y PRAGA".— Reunión general, mañana a las 19,30 horas en el local social de costumbre.

COOPERATIVA "MEXICO".— Reunión de directorio el próximo jueves a las 21 horas en Constantino 975.

COOPERATIVA ARTESANOS "LA UNION".— Reunión general el próximo domingo a las 11 horas en el local de Independencia 2337.

Compañía Chilena de Tabacos

TRANSFERENCIA DE ACCIONES

Para los efectos del dividendo Provisorio de $ 3 por acción acordado por el Directorio en sesión de 20 de agosto próximo pasado, el Registro de Accionistas permanecerá cerrado desde el 13 y hasta el 30 del presente, ambas fechas inclusive.

EL GERENTE.

Valparaíso, 7 de Septiembre de 1946.

SOCIEDAD NACIONAL DE PAÑOS DE TOME
Dividendo N.o 84

Se pone en conocimiento de los señores accionistas que desde el 5 de Septiembre próximo les será pagado el dividendo final de $ 1.50 NETO por acción acordado por la Junta General Ordinaria de Accionistas celebrada el 30 del actual; dividendo que corresponde al Ejercicio terminado el 30 de junio del presente año.

A los señores accionistas residentes en Santiago, Valparaíso y Concepción, el dividendo les será pagado desde la fecha indicada, por el Departamento de Comisiones de Confianza de las respectivas oficinas del Banco de Chile y A LOS QUE NO RESIDEN EN LAS CIUDADES CITADAS SE LES ENVIARA DIRECTAMENTE POR CORREO.

Santiago, agosto 31 de 1946.

EL PRESIDENTE.

COMPAÑIA CARBONIFERA E INDUSTRIAL DE LOTA

DIVIDENDO N.o 60

El Directorio ha acordado repartir un dividendo de $ 2.— por acción correspondiente al año 1946, que los señores accionistas podrán cobrar en el Departamento de Comisiones de Confianza del Banco de Chile, en Valparaíso y Santiago, desde el miércoles 11 de septiembre en curso.

Valparaíso, 9 de septiembre de 1946.

EL GERENTE.

HOY

De 9.30 a 12.30 y de 14 horas adelante:

REMATE

DE

ROPA

DE LA SUCURSAL N.o 4 de la CAJA DE CREDITO POPULAR

SAN PABLO 2461-2471

Préstamos concedidos en Enero de 1946 y vencidos en Julio de 1946, por la Sucursal N.o 4.

— H A Y —

Cortes de casimir, ternos nuevos y usados, ropa interior, impermeables, sobretodos, ponchos, pantalones sombreros, etc.

Blusas, batas, tapados, zapatillas, vestidos, cortes de seda, lana y algodón; sábanas, fundas, manteles, frazadas, acolchados, servilletas.

PAGO AL CONTADO
ENTREGA INMEDIATA

Caja de Previsión de Empleados Particulares

PROPUESTA PUBLICA

Solicítase propuesta pública para la pintura de 104 casas de nuestra Población Macul.

Bases y antecedentes en el Departamento Técnico, Huérfanos 1270, oficina 508.

Las propuestas se abrirán en la oficina del señor Vicenpresidente en la dirección indicada el día 25 de Septiembre a las 16 horas.

EL VICEPRESIDENTE EJECUTIVO

Notificación

Autos Primer Juzgado Civil "Pérez con Carranza", presentó José Pérez González, argentino, carnet extranjería 107438, comerciante, Compañía 1063, solicitando principal nulidad matrimonio celebrado 13 julio 1942, ante Oficial Registro Civil, 7.a Circunscripción con Manuela Carranza, labores sexo, cuyo domicilio ignora, por haberse celebrado ante Oficial Registro Civil incompetente; que época celebración matrimonio ambos contrayentes no tenían ni el domicilio ni la residencia dentro dicha circunscripción; que acuerdo prescrito Arts. 31, 9 y 16 Ley Matrimonio Civil, 35 Ley 4.808 y 753 y 254 C. de P. Civil solicita su nulidad. Primer Otrosí, acompaña documentos parte prueba; Segundo, notificación avisos, tercero, abogado y poder. Juzgado proveyó: Santiago, 3 Diciembre 1945. A lo principal, por interpuesta la demanda traslado; al primer otrosí, por acompañados con citación al segundo, previamente háganse las averiguaciones correspondientes por un Ministro de Fe, rindase información sumaria y ofíciese a la Dirección del Registro Civil Nacional, a fin de que informe si existen datos sobre el domicilio de la demandada, y al tercero, téngase presente. Papel de $ 6. N.o 100656. O. Acevedo. — C. Acuña. — Mérito diligencias posteriores ordénese notificación medio tres avisos en "La Nación" y "Mercurio", sin perjuicio de la correspondiente en el Diario Oficial.— Por tanto, notificó lo anterior a Manuela Carranza.— Sec.

HOY

A LAS 11 HORAS

REMATE

EN LA BODEGA DE LA SUCURSAL N.o 2 DE LA

CAJA DE CREDITO POPULAR

CARNICER N.o 201

PRESTAMOS CONCEDIDOS EN ENERO DE 1946, CON VENCIMIENTO EN JULIO DE 1946.

— H A Y —

Amoblado living, comedor, dormitorio, bicicletas, máquinas coser, baúl, cocinas, etc.

PAGO AL CONTADO.
ENTREGA INMEDIATA.

REMATE JUDICIAL

El 16 de septiembre en curso, a las 15 horas, ante el Quinto Juzgado Civil de Mayor Cuantía de Santiago, se rematará la Parcela N.o 5 "A", del Fundo "Santa Teresa", Comuna de Colina de este Departamento.

MINIMUM: $ 300.000.—

El precio del remate, en cuanto no exceda del mínimum, se pagará al contado y en cuanto exceda del mínimum, a un año plazo. Boleta: 30 mil pesos Banco y antecedentes, en la Secretaría de ese Tribunal; Juicio "Aránguiz Elena con Oyarzún Hortensia y otros"— EL SECRETARIO.

GUIA PROFESIONAL

ABOGADOS

LITRE QUIROGA ARENAS
RENE QUIROGA NOVOA
Abogados
Héctor Correa Ibáñez
Huérfanos 1175, Of. A y O
Teléfono: 87164

ALEJANDRO IBAÑEZ AVAL LARRAIN
RENATO FERNANDEZ LECAROS
Abogados
Estudio: Teatinos 220 — 6.o Piso
Teléfono: 65151

MEDICOS

DR. CASTAÑON
Exclusivamente pulmón.
Consultas 1 a 3
Agustinas 1765 (Edificio LA NACION)

RAIMUNDO RATINOFF
Broncopulmonares
Asma, Corazón Rayos X
10.6 Agustinas 681.
Teléfono 82321 y 46465
30 Sep

DR. GORGENSKY
Rayos X
Broncopulmonares. Estómago
Hígado Diabetes.
Amirante Barroso 57. — 2 a 5
11 Sep.

DR. GASTON RAMIREZ
Ex 4047 — Consultas 5 a 8
Piel: Sífilis. Venéreas
M. Infante 22, (Providencia)
2 Oct.

DR. ERNANI PARODI
Piel - Sífilis - Venéreas
Arturo Prat 177.
Teléfono 89093
30 Nov

DOCTORA BEHM
Ahumada 47
19 En. 46

Dr. RAMON PINEDA
Médico Homeópata
Se trasladó a Ramón Angel Jara 481
(Entre Catedral y Compañía, cuadra 23)
Teléfono 95322
16 Sep

WAUGH
Cirugía
Endocrinología
Impotencia sexual.
Várices — Hemorroides
Moneda 1541 — Teléfono 62149
30 Sep

DR. SARRAS
Medicina Interna
Rayos X
Recoleta 775. (Consultas 5-8)
Teléfono 74877
31 Dic

THOMPSON SCHWARZENBERG
Hernias: glándulas, obesidad, arteriosclerosis, reumatismo, hígado, estómago, intestino.
Metabolismo, impotencia sexual.
Merced 486 A — Fono 33788.
2 Oct

STUTZIN
Ex Director Hospital Europa.
Urinarias — Sexología.
(Impotencia) — Teléfono 61478.
Ahumada 47.
2 Oct.

ABRAHAM WAISSBLUTH
Especialidad: Corazón, Pulmón, Estómago, Hígado. Rayos X.
Avenida República 66. T. 4.
Fonos: Consultorio 94093.
Domicilio 46539.
31 Dic

DENTISTAS

DR. HECTOR PACHECO P.
Extracciones difíciles, puentes, placas modernas
Da 5 a 7. Edificio LA NACION
Agustinas 1360. Teléfonos:
82282 — 58857

MATRONAS

MERCEDES DARRIGRANDI
Estudios extranjero,
últimos adelantos.
Avenida Holanda 3504.
Teléfono 42463.
2 Oct

BLANCA FISHER
Agustinas 2468.
Teléfono 92788.
2 Oct

BLANCA PINEDA
Consulta gratis
Recibo pensionistas.
San Diego 267.
30 Sep

SEÑORA MORAL
Embarazos toda época
Tratamiento casos urgentes
Avenida Santa María 250. Tercer piso frente Palacios Bellas Artes
Teléfono 84931
30 Sep

INDUSTRIAS Y COMERCIO

MERCADO DE VALORES

Caja 6 3/4, Banco de Chile en sus dos emisiones, Lota, Vapores y Vidrios Planos iniciaron el activo movimiento de ayer en la Bolsa de Comercio de Santiago.

El primer fuera de rueda, tuvo las mismas características de la rueda anterior, y durante su transcurso, Caja 6 3/4, Lota, Copec, Lozas Penco, Madeco, Victoria de Puente Alto, Refinería de Viña, Vapores y Viña Concha y Toro acapararon las cifras más altas de pedidos.

La segunda rueda fué de movimiento muy inferior al de las anteriores, haciéndose, sin embargo, negocios de importancia en Lota, Cervecerías, Tejidos El Salto y Vapores.

Por último, en el fuera de rueda de segunda hora, Caja 6 3/4, Banco Sud Americano, Arrocera, Cervecerías, Paños Concepción, Victoria de Puente Alto, Sumar, Tejidos El Salto, Vapores y especialmente Mademsa registraron para sí las operaciones de mención.

Hubo un total de 47 fluctuaciones —37 de ellas de alza— que marcaron para el oro, alza de tres puntos; 1 alza en bonos; 6 y 1 baja, en títulos bancarios; 2 alzas y 2 bajas, en mineros; 2 alzas, en ganaderos; 1 en seguros, y en industriales, 24 alzas y 8 bajas.

El volumen de negocios ascendió a $ 38.600 oro, a $ 3.449.000 nominales en bonos, y a 145.709 acciones.

La plaza se mostró bastante activa, y al cierre, el mercado quedó con franca tendencia de alza.

OPERACIONES EFECTUADAS

PRIMERA RUEDA

58000 Deuda Int. 7.1 .. 86
5000 Paviment. 7-1 .. 85 1/2
400000 Caja 6 3/4 .. 75
1100 Bco. Chile U .. 500
180 Bco. Chile, Oct. 3 .. 505
100 Bco. Chile, Sept. 19 .. 500
400 Bco. Chile N/E OD. .. 480
300 Bco. Chile N/E. OD. 485
200 Bco. Chile N/E. Oct. 3 490
500 B. S. Amer., Oct. 3 .. 180
400 Lota, Oct. 3 .. 90
2000 Lota, Oct. 3 .. 91
1200 Lota, Oct. 3 .. 92
1000 Lota, Oct. 3 OD. .. 92
2300 Lota, Oct. 3 .. 93
400 Lota, Sept. 19 .. 92 1/2
1000 Lota, Oct. 3 .. 93
2000 Lota, Sept. 19 .. 92 1/2
200 Cartones .. 53
1000 Cartones, Sept. 19 .. 53
500 Caupolican .. 79 1/2
300 Caupolican, Sept. 19 .. 79 1/2
20 Renta Urbana OD. .. 460
800 Vapores, Oct. 3 .. 185
500 Vapores, Sept. 19 .. 185
700 Vapores, Oct. 3 .. 185
3300 Vapores, Oct. 3 .. 186
1000 Vapores, Oct. 3 .. 185
1000 Vestex, Oct. 3 .. 24
3000 V. Planos .. 39 1/2
800 V. Planos, Oct. 3 .. 39 1/2
500 V. Planos .. 39 1/2

OPERACIONES FUERA DE RUEDA DE LA MAÑANA

30000 Oro .. $40
430000 Deuda Int. 7.1 .. 86
430000 Paviment. 7-1 .. 85 1/2
192000 Mun. Stgo. 8.1 .. 79
130000 Mun. Stgo. 7.1 .. 80
1320000 Caja 6 3/4 .. 75
378 B. Chile, Sept. 19 .. 503
200 B. Crédito, Oct. 3 .. 130
100 Bco. Español .. 354
500 Bco. Italiano .. 120
906 B. S. Amer., Oct. 3 .. 182
200 B. Sud Amer. .. 182
400 Lota, Sept. 19 .. 92
808 Lota, Sept. 19 .. 92
3700 Lota, Oct. 3 .. 92
400 Lota, Oct. 3 .. 92 1/2
400 Lota Oct. 3 .. 92 1/2
800 Lota, Sept. 19 .. 92
600 Punitaqui, Sept. 19 .. 17
700 Alpargatas .. 81
1000 Alcoholes, Oct. 3 .. 17
400 Arrocera, Oct. 3 .. 39
1000 Cervecerías, Sept. 19 .. 83
300 Cartones .. 53
1000 Cervecerías, Oct. 3 .. 103
2000 Copec, Oct. 3 .. 39
300 Copec .. 39
2000 Copec, Oct. 3 .. 39 1/4
3 Club Golf .. 26.50
100 Gas .. 60 1/2
1000 Lamifún, Oct. 3 .. 35 1/2
400 L. Penco .. 30
1400 L. Penco, Sept. 19 .. 30
600 L. Penco, Oct. 3 .. 30 1/2
1000 Mademsa .. 14
2000 Madeco, Oct. 3 .. 32
230 Muelles .. 32 1/2
150 P. Tomé .. 75
700 Pte. Alto .. 39 1/2
2000 Pte. Alto .. 39
400 Pte. Alto N/E .. 31
1000 Progreso .. 25
2000 Ref. Viña .. 99
500 Ref. Viña .. 99 1/2
300 Renta Urbana .. 465
200 Renta Urbana .. 460
300 Sanitas .. 81
100 Sanitas .. 81 1/2
1000 Sofruco .. 25 1/2
300 Teléfonos .. 109
1000 Vapores, Oct. 3 .. 185
2800 Vapores, Oct. 3 .. 184 1/2
400 Vestex, Oct. 3 .. 24 1/2
1000 Vestex .. 24 1/2
700 Vidrios, Sept. 19 .. 38
1125 Vidrios, Oct. 3 .. 39
4000 Viña C. y Toro .. 42
100 Yarur .. 223

SEGUNDA RUEDA

70000 Deuda Int. 7.1 .. 86
99000 Caja 6 3/4 .. 75
7000 Hipotec. 6.1 .. 75
40000 B. Eléctricos .. 64
100 B. Chile, N/E .. 499
10 B. Chile N/E. .. 500
100 B. Sud Amer. Oct. 3 .. 183
1000 Lota, Oct. 3 .. 92 1/2
800 Cartones .. 52 1/2
500 Cartones, Sept. 19 .. 52 1/2
500 Cartones, Oct. 3 .. 53
2000 Cervezas, Sept. 19 .. 102 1/2
400 Cic. Sept. 19 .. 48
200 Copec .. 39 1/2
250 Copec .. 39

FUERA DE RUEDA, TARDE

35000 Deuda Int. 7.1 .. 86
20000 Mun. Stgo. 7.1 .. 89 1/2
590000 Caja 6 3/4 .. 75
13 Bco. Chile .. 505
100 Bco. Chile, PX. .. 505
100 Bco. Chile, PX. .. 505
200 Bco. Sud Amer., M. .. 184
50 Bco. Sud Amer. .. 185
400 B. Sud Amer., PX. .. 184
100 Bco. Sud Amer., M. .. 183
400 Bco. Sud Amer., PX. 183 1/2
50 Bco. Español .. 353
100 Bco. Español, PX. .. 354
3000 Rio Negro .. 4 1/2
2800 Arrocera, M. .. 30
400 Bima .. 126
508 Bima, PX. .. 127
450 Caupolicán .. 79 1/2
500 Cervezas, M. .. 103
300 Cervezas, PX. .. 103 1/2
1 Club Hípico, M. .. 82.00
300 Copec .. 39 1/2
100 Gas .. 60 1/2
500 L. Penco, OD. .. 30
850 Madeco .. 32
100 Mademsa A.C. .. 14
12400 Mademsa, PX. .. 14
100 Universo .. 33
3050 P. Concepción, PX. .. 88
100 P. Bellavista, PX. .. 180
500 Pte. Alto, M. .. 39 1/2
2600 Pte. Alto N/E, M. .. 39 1/2
1000 Progreso, M. .. 25
100 Pizarreño .. 41
1000 Sed. Vifilita, M. .. 13
800 Sonavela, M. .. 22
300 Sumar, M. .. 105
1360 Sumar, M. .. 114
500 Sumar, PX. .. 115
1000 Tej. Salto, PX. .. 57 1/2
1500 Tej. Salto .. 57 1/2
100 Teléfonos, M. OD. .. 109
505 Vapores, M. .. 185
700 Vapores, PX. .. 186
7000 Vapores, PX. .. 184 1/2
1000 Vapores, PX. .. 186
1080 Vapores, PX. .. 185 1/2
100 Rupanco .. 130

BOLSA DE CORREDORES DE VALPARAISO

PRIMERA RUEDA

500 Bco. Italiano, OD. .. 184
500 Ast. Habas, Oct. 3 .. 87
1700 C. Melón, Oct. 3 .. 120 1/2
1600 C. Melón, Sept. 19 .. 120 1/2
100 C. Melón .. 120
100 Copec, Sept. 19 .. 39
200 Envases .. 21 1/2
450 Muelle V., Oct. 3 .. 32 1/2
500 Muelle V., Sept. 19 .. 32 1/2
200 Ref. Viña, Sept. 19 .. 99
1300 Ref. Viña, Oct. 3 .. 99 1/2
1600 Lota, Oct. 3 .. 90 1/2
300 Lota, Sept. 19 .. 90 1/2
1000 Lota, Oct. 3 .. 91
300 Lota, Oct. 3 .. 91 1/2
1700 Lota, Oct. 3 .. 92
100 Textil Viña, Oct. 3 .. 162
1000 Vapores, Oct. 3 .. 184
1200 Vapores, Oct. 3 .. 185
200 Vapores, Oct. 3 .. 188
400 Vapores, Oct. 3 .. 185 1/2
1500 V. Planos, Oct. 3 .. 39 1/2

SEGUNDA RUEDA

181000 Valpso. 6.1 .. 73 1/2
100000 Caja 6 3/4 .. 75
200 Bco. Italiano .. 186
200 Ast. Habas, Oct. 3 .. 87 1/2
100 Ast. Habas .. 87
100 Ast. Habas, Oct. 3 .. 87 1/2
300 Cervecerías, Sept. 19 .. 103
3000 Enjoyados, Sept. 19 .. 21 1/2
925 Gas, Sept. 19 .. 59
195 Farmo Química .. 108
100 Lozas Penco, Oct. 3 .. 30
2200 Muelles, Oct. 3 .. 33
500 Lozas Penco .. 30
300 Papeles y C., Oct. 3 .. 53 1/2
500 Papeles y C. .. 53
900 C. Industrial, Oct. 3 .. 78
100 Ref. de Viña .. 99 1/2
300 Ref. de Viña, Oct. 3 .. 100
300 Ref. de Viña, Sept. 19 .. 100
300 Vapores, Oct. 3 .. 185
1500 Vapores, Oct. 3 .. 186
1500 Vapores, Sept. 19 .. 185
500 Vidrios, Oct. 3 .. 48 1/2
180 Vidrios, Sept. 19 .. 40 1/2
500 Lota, Oct. 3 .. 92
500 Lota, Oct. 3 .. 92

FLUCTUACIONES

SUBIERON

ORO 887 n a 840 c.
BONOS
Mun. Stgo. 8-1, 76 1/2 v a 79
BANCOS
Chile 500 t a 505 vp.
Chile N/E. 490 cp a 496 vp.
Crédito 129 n a 130 tp.
Español 349 cm a 358 tp.
Israelita 130 tc a 138 cc.
S. Americano 175 cp a 188 tp
MINERAS
Lota 89 vm a 92 vp.
Schwager 173 tp a 174 cp.
GANADERAS
L. Blanca 115 1/2 n a 116 cm
T. del Fuego 484 tm a 485 cm
INDUSTRIALES
Alpargatas 51 1/2 n a 58 cp.
Ast. Habas 82 3/4n a 87 tv.
Bima 124 vc a 126 tp.
C. Melón 119 cp a 120 vc.
Cervecerías 102 tc a 108 1/2 cp
C. Industrial 76 1/2 n a 78 cc
Copec 29 t a 39 1/4 tc.
Cristalerías 40 n a 41 cc.
Hucke Hnos. 74 cc a 75 cc.
Interoceánica 60 n a 61 1/2 cp
Lamifún 35 tm a 35 1/4 vc.
Mademsa 13 1/4 tp a 14 tp.
Muelles 32 1/2 cm a 33 vc.
P. Concepción 67 n a 68 cp.
P. Tomé 74 1/2 tc a 75 tc.
Ref. Viña 98 1/2 tp a 99 1/2 tc
Sanitas 81 n a 82 cp.
Sed. Vifilita 12 cp a 13 cc.
Sonavela 22 cc a 23 tm.
Tej. Salto 57 cc a 57 1/2 tc.
Vapores 181 1/2 cp a 185 1/2 cp.
Vestex 23 1/2 tc a 24 1/2 vc.
Vidrios 39 tc a 40 cp.
Yarur 220 cm a 225 tc.
SEGUROS
Marítima 148 vp a 150 cp.

BAJARON

BANCOS
Osorno 160 n a 158 vc.
MINERAS
R. Negro 4 3/4 n a 4 1/2 t.
Toconilla 40 n a 39 vp.
GANADERAS
Rupanco 136 n a 130 cc.
INDUSTRIALES
P. y Cartones 58 tc a 52 1/2 vm
Pizarreño 41 n a 40 vc.
R. Urbana 465 cp a 460 vp.
Sumar 115 1/2 vp a 115 cc.
Teléfonos 110 vc a 109 cp.
V. P. Alto N/E 21 n a 20 3/4 tm

TOTORAL

En agosto ppdo. esta Compañía produjo 400 quintales españoles con ley de 60 ojo de estaño y 100 quintales de media barrilla.

LOS REMATES DE HOY

Fierros, materiales, horno a petróleo, etc., a las 11 horas, en Manuel Montt 2411, Martillero, señores Víctor Araya L., Carlos Schmidt R. y Alfredo Escart.

5.000 piezas de madera para construcciones, de dimensiones diferentes, a las 14,30 horas, en La Ensalada 999, Martillero, señores Víctor Araya L., Carlos Schmidt R. y Alfredo Escart.

Menaje del Departamento del señor Alejandro Gimenez, a las 14,30 horas, en Catedral 1155, Martillero, señores Víctor Araya L., Carlos Schmidt R. y Alfredo Escart.

Menaje de casa del señor José R. Urzúa, a las 15 horas, en Avenida Bernardo O'Higgins 1150, Martillero señor Norberto Correa.

Instalaciones, maquinarias, mercaderías, patente, etc., del Almacén y Vidriería "La Moderna", a las 15 horas, en Avenida Bernardo O'Higgins 355, Martillero, señor Nicomar Martiscorena.

Menaje de casa de la señora Luisa Rosselot, de Lefebre, a las 15 horas, en Huérfanos 1249, Martillero, señor Hernán Morales.

COTIZACIONES AL CIERRE

ORO 840 c.
BONOS
D. Interna 7-1 m 86 c.
Garantía 7-1 85 1/2 c.
Paviment. 7-1 85 1/2 c.
Mun. Stgo. 7-1 69 1/2 t.
Mun. Stgo. 8-1 79 t.
Caja 6 3/4 75 c.
Hip. 6-1 75 c.
Valp. 6-1 73 1/2 n.
Debentures 66 n.
B. Eléctricos 64 c.
BANCOS
Chile 505 vp.
Chile N/E 496 vp.
Crédito 130 tp.
Curicó 132 cc.
Edwards 225 n.
Español 358 tp.
Hipotecario 427 n.
Israelita 133 cc.
Italiano 195 cc.
Osorno 158 vc.
S. Americano 183 tp.
MINERAS
Amigos 1 c.
Bellavista 6 n.
Cerro Gde. 12 1/4 n.
Disputada 24 cc.
Lota 92 vp.
Manganeso A. 14 1/2 n.
Oploca 83 n.
Oruro 78 n.
Patiño 570 n.
Punitaqui 17 vc.
Río Negro 4 1/2 t.
Schwager 174 cp.
Tocopilla 39 vp.
Totoral 16 n.
GANADERAS
Aysén 380 n.
Budi 30 n.
Cisnes 59 1/4 n.
Gente Gde. 220 n.
Isla de P. 89 n.
Laguna Bca. 116 cm.
Malpo 90 n.
Rupanco 130 cc.
T. del Fuego 485 cm.
SALITRERAS
Lautaro 150 n.
Tarapacá 24 n.
INDUSTRIALES
Aceites 17 n
Azencias Gr. 142 n.
Alcoholes 17 tp.
Alpargatas 58 cp.
Arrocera 30 tm.
Ast. Habas 87 tv.
Austral E. 19 1/2 n.
Azerman 48 n.
Barahona 115 n.
Beta 20 1/2 n.
Bima 126 tp.
Caupolicán 79 1/2 tp.
Cemento M. 120 vc.
Cervecerías 103 1/2 cp.
Cic 48 tm.
Cintolesi 14 n.
Cinzano 395 n.
Club Golf 20.500 v.
Club Hípico 88.000 tm.
Codina 65 n.
Cola 34 1/2 cc.
C. Industrial 78 cc.
Copec 29 1/4 tc.
Cristales 41 cc.
Ch. Elec. Ord. 3 n.
Ch. Elec. Pref. 29 1/2 n.
Chilteco 111 1/2 n.
Electr. Ind. 70 vc.
Electro Met. 14 vc.
Enlozados 20 1/2 cc.
Envases 21 1/2 vc.
Farmo Química 109 n.
Fiap 71 1/2 cp
Gas Stgo. 60 1/2 cc.
Hucke 75 cc.
Ind. Varias 61 n.
Indac 23 n.
Ingelsac 23 1/2 n.
Interoceánica 61 1/2 cp.
Lamifún 35 1/4 vc.
Lozas Penco 30 cc.
Madeco 32 tc.
Mademsa 14 tp.
Mecánica 41 1/2 n.
Muelles 33 vc.
P. Bellavista 180 tp.
P. Concepción 88 cp.
Paños Tomé 75 tc.
Papeles y C. 52 1/2 vm.
Pizarreño 40 vc.
Ref. de Viña 99 1/2 tc.
Renta Urbana 460 vc.
Sanitas 82 cp.
Sumar 115 cc.
Sumar B. 105 vc.
Sed. Vifilita 13 cc.
Socovitec 88 n.
Sofruco 25 1/2 tc.
Sonavela 23 tm.
Tabacos 94 1/2 n.
Tej. Salto 57 1/2 tc.
Teléfonos 109 cp.
Textil Prog. 25 tc.
Vapores 185 1/2 cp.
Vestex 24 1/4 vc.
Vic. P. Alto 29 1/2 tc.
V. P. Alto N/E 30 1/4 tp.
Vidrios Pla. 40 cp.
Viña C. y T. 42 tc.
Viñas Unidas 45 vc.
Volcán 62 cc.
Yarur 225 tc.
SEGUROS
Marítima 150 cp.
TRANSACCIONES
ORO ..
BONOS ..
ACCIONES ..

MERCADO DE CAMBIOS

Cotizaciones proporcionadas a LA NACION por los señores Savoal, Rodríguez y Cía. Ltda. Corredores de la Bolsa de Comercio de Santiago:

MONEDAS	COMPRADOR	VENDEDOR
Dollar Exp.	31.Nom.	
Dollar libre	35.36	
Nacional Exp.	8.48	
Nacional Externo	8.75	
Soles libre	4.85	
Libra D. P.	134.70	
Libra Billete	112.—	
Lira	—.—	
Franco Suiso	11.35	
Franco Francés	—.—	

MATADERO MUNICIPAL

ENCIERRRA DE ANIMALES Y PRECIO DE LA CARNE EN VARA DEL DIA 9 DEL PRESENTE

Bueyes	41	
Novillos	449	
Vaca	33	
TOTAL	517	
En vara	24	
TOTAL	541	
Corderos	137	
En vara	8	
TOTAL	145	
Corderos	1238	
En vara	202	
TOTAL	1440	
Cerdos	660	
Vivos	—	
En vara	—	
TOTAL	660	
Buey de 1.a	8.50	
id. de 2.a	8.50	8.50
id. de 3.a	—	
Novillos de 1.a	8.50	
id. de 2.a	8.50	8.50
id. de 3.a	—	
Vaca de 1.a	8.50	
id. de 2.a		
id. de 3.a		
Carneros de 1.a		
id. de 2.a		
Corderos de 1.a		
id. de 2.a		
id. de 3.a		
Lord. Maquilanas		
Cordero lechón		
Oveja de 1.a		
id. de 2.a		
id. de 3.a		
Cerdos de 1.a		
id. de 2.a		
id. de 3.a		
Grasa en rama		
Sebo		

PRECIOS DE LOS CUERO

Machos mayores de 37 kilos		
Machos menores de 37 kilos		
Cuero de vaca		
Cuero de cordero		

BOLSA DE NUEVA YORK

ANGLO CHILEAN NITRATE

NUEVA YORK, 9 (UP). — Los bonos de la Anglo Chilean Nitrate y Co. del 4 1/2 por ciento de emisión de 1967, no se cotizaron.

BOLSA DE VALORES

NUEVA YORK, 9 (UP). — Al cerrar la Bolsa de Valores las acciones estaban de baja, como asimismo los bonos y los títulos del Gobierno norteamericano. Las transacciones sumaron 2.930.000 acciones y 6.900.000 dólares en bonos.

El índice Dow Jones registró un promedio de 172.03 para las acciones industriales, de 50.45 para las ferroviarias y de 35.00 para las de Servicios Públicos.

El mercado bursátil perdió en tre uno a más de seis puntos hoy, además de los 4.000 millones perdidos la semana pasada, al renovarse las ventas ante la amenaza de nuevos trastornos obreros. La baja afectó en más de 2.750 millones el valor de los papeles en la Bolsa y llevó la lista general a un nivel de baja desde agosto de 1945.

En los círculos de Wall Street se atribuyó las ventas del día al temor de nuevas huelgas que siguen a las actuales.

Parte de las ventas se produjo después de la declaración de la Casa Blanca de que el Presidente Truman mantenía su actitud de prescindencia en la huelga marítima.

Entre las acciones del acero las pérdidas llegaron a 4 3/4 en el caso de las Bethlehem, en tanto que las U.S. Steel perdieron 4 5/8 puntos. Las pérdidas de las acciones de automóviles llegaron a 4 1/4 de las Chrysler y las General Motors perdieron 3 1/4 puntos. En las ferroviarias las pérdidas llegaron a siete puntos, en el caso de las Atlantic Coast Line, y las Santa Fe y Unión Pacific perdieron cuatro o más puntos.

Las obligaciones siguieron a la baja de las acciones.

ACCIONES Y BONOS

NUEVA YORK, 9 (UP). — Los valores que se mencionan a continuación, se cotizaron a los siguientes precios:

Allied Chemical 165; American Can 89 1/2; American Foreign Power 6 1/4 American Metals 27 1/2; American Radiator 14 3/8; American Smelting 46; American Tel. y Tel. 176 1/2; American Tobacco "B" 85; American Woolen "B" 43 1/2; Anaconda Copper 35 1/2; Andes Copper no se cotizó; Armour Delaware Pref. no se cotizó; Armour III (A) 10 3/8; Atlantic Gulf Westindies 35; Atlas Corporation 25 3/4; Bendix Aviation 35 1/8; Bethlehem Steel 95 1/2; Canadian Pacific 14 3/4; Case Threshing 38; Cerro de Pasco 36 1/2; Chile Copper 38; Chrysler Motors 93 5/8; Columbia 3 3/8; Consolidated Edison; Continental Can 38; Crown Zeller Steel 16; Crown Zeller B; American Sugar 19 1/4; Du de Nemours 176 1/2; Eastman Kodak; Electric Power y Light 1; General Electric 39 7/8; General 43; General Motors 54 1/4; Goodyear 28 3/8